

ด่วนที่สุด

ที่ นร ๐๕๐๖/ว ๒๑



สำนักเลขาธิการคณะกรรมการรัฐมนตรี
ทำเนียบรัฐบาล กทม. ๑๐๓๐๐

๑๑ เมษายน ๒๕๕๖

เรื่อง ผลการประชุมของคณะกรรมการบริหารจัดการน้ำและอุทกภัย (กบอ.) ครั้งที่ ๔/๒๕๕๖

กราบเรียน/เรียน รอง-นรม., รัฐ-นร., กระทรวง กรม

- สิ่งที่ส่งมาด้วย
๑. สำเนาหนังสือคณะกรรมการบริหารจัดการน้ำและอุทกภัย
ด่วนที่สุด ที่ นร (กบอ) ๐๑๑๙/๒๕๕๕ ลงวันที่ ๕ เมษายน ๒๕๕๖
 ๒. สำเนาหนังสือกระทรวงกลาโหม ด่วนที่สุด ที่ กท ๐๒๐๗/๖๓๕
ลงวันที่ ๙ เมษายน ๒๕๕๖
 ๓. สำเนาหนังสือกระทรวงทรัพยากรธรรมชาติและสิ่งแวดล้อม ด่วนที่สุด ที่ ทส ๐๒๒๐.๗/๘๗๐
ลงวันที่ ๕ เมษายน ๒๕๕๖
 ๔. สำเนาหนังสือสำนักงบประมาณ ด่วนที่สุด ที่ นร ๐๗๐๑/๓๘๔
ลงวันที่ ๘ เมษายน ๒๕๕๖
 ๕. สำเนาหนังสือสำนักงานคณะกรรมการพัฒนาการเศรษฐกิจและสังคมแห่งชาติ
ด่วนที่สุด ที่ นร ๑๑๑๔/๒๑๔๙ ลงวันที่ ๙ เมษายน ๒๕๕๖

ด้วยรองนายกรัฐมนตรี (นายปลอดประสพ สุรัสวดี) ประธานกรรมการบริหารจัดการน้ำและอุทกภัยได้เสนอผลการประชุมของคณะกรรมการบริหารจัดการน้ำและอุทกภัย (กบอ.) ครั้งที่ ๔/๒๕๕๖ ไปเพื่อดำเนินการ ซึ่งกระทรวงกลาโหม กระทรวงทรัพยากรธรรมชาติและสิ่งแวดล้อม สำนักงบประมาณ และสำนักงานคณะกรรมการพัฒนาการเศรษฐกิจและสังคมแห่งชาติได้เสนอความเห็นไปเพื่อประกอบการพิจารณาของคณะรัฐมนตรีด้วย ความละเอียดปรากฏตามสำเนาหนังสือที่ส่งมาด้วยนี้

คณะรัฐมนตรีได้ประชุมปรึกษาเมื่อวันที่ ๙ เมษายน ๒๕๕๖ ลงมติว่า

๑. รับทราบและเห็นชอบตามมติคณะกรรมการบริหารจัดการน้ำและอุทกภัย ครั้งที่ ๔/๒๕๕๖ เมื่อวันที่ ๔ เมษายน ๒๕๕๖ ตามที่รองนายกรัฐมนตรี (นายปลอดประสพ สุรัสวดี) ประธานกรรมการบริหารจัดการน้ำและอุทกภัยเสนอ ดังนี้

๑.๑ รับทราบคู่มือปฏิบัติงาน ปี พ.ศ. ๒๕๕๖ โครงการปลูกป่าและฟื้นฟูป่าต้นน้ำ และโครงการประชาสัมพันธ์อาสาปลูกป่า ๘๐๐ ล้านกล้า ๘๐ พรรษามหาราชาฯ นี้เนื่องในโอกาสมหามงคลเฉลิมพระชนมพรรษา ๑๒ สิงหาคม ๒๕๕๕

๑.๒ เห็นชอบและมอบหมายให้กระทรวง กรม หรือหน่วยงานที่ได้แต่งตั้งคณะกรรมการอื่นใดที่มีอำนาจหน้าที่ในลักษณะเดียวกันหรือดำเนินการเพื่อวัตถุประสงค์เดียวกันกับคณะกรรมการที่แต่งตั้งตามแผนปฏิบัติโครงการปลูกป่าและฟื้นฟูป่าต้นน้ำ และโครงการประชาสัมพันธ์อาสาปลูกป่า ๘๐๐ ล้านกล้า ๘๐ พรรษามหาราชาฯ นี้ เนื่องในโอกาสมหามงคลเฉลิมพระชนมพรรษา ๑๒ สิงหาคม ๒๕๕๕ ระยะที่ ๒ ยกเลิกคำสั่งแต่งตั้งคณะกรรมการอื่นดังกล่าวเพื่อให้การดำเนินงานมีเอกภาพตามหลัก Single Command

๑.๓ เห็นชอบให้จัดตั้งสำนักงานบริหารโครงการปลูกป่าและฟื้นฟูป่าต้นน้ำ และโครงการประชาสัมพันธ์ปลูกป่า ๘๐๐ ล้านกล้า ๘๐ พรรษามหาราชาฯ นี้ เนื่องในโอกาสสมหามงคล เฉลิมพระชนมพรรษา ๑๒ สิงหาคม ๒๕๕๕ เพื่อเป็นหน่วยปฏิบัติให้กับคณะกรรมการทั้ง ๔ คณะ ตามที่ระบุไว้ในแผนแม่บทการฟื้นฟูและอนุรักษ์ป่าและระบบนิเวศ (๒๕ ลุ่มน้ำ)

๒. เห็นชอบแผนแม่บทการฟื้นฟูและอนุรักษ์ป่าและระบบนิเวศ (๒๕ ลุ่มน้ำ) (ภายใต้ยุทธศาสตร์เพื่อการฟื้นฟูและสร้างอนาคตประเทศ ด้านการบริหารจัดการทรัพยากรน้ำ เงินกู้ ๓๕๐,๐๐๐ ล้านบาท) และอนุมัติกรอบวงเงิน ๑๐,๐๐๐ ล้านบาท สำหรับดำเนินการตามแผนแม่บทดังกล่าว ในระยะเวลาดำเนินการ ๕ ปี (ปี ๒๕๕๖ - ๒๕๖๐) ประกอบด้วย การดำเนินการใน Module AO ลุ่มน้ำเจ้าพระยา (๘ ลุ่มน้ำหลัก) วงเงิน ๕,๗๙๐.๑๘๕๓ ล้านบาท และใน Module BO (๑๗ ลุ่มน้ำ) วงเงิน ๔,๒๐๙.๘๑๔๗ ล้านบาท

๓. อนุมัติแผนปฏิบัติการโครงการปลูกป่าและฟื้นฟูป่าต้นน้ำ และโครงการประชาสัมพันธ์ปลูกป่า ๘๐๐ ล้านกล้า ๘๐ พรรษามหาราชาฯ นี้ ระยะเวลา ๒ ปี (ปี ๒๕๕๖) และอนุมัติวงเงิน สำหรับการดำเนินโครงการ จำนวน ๒,๐๘๕.๓๓๖๑ ล้านบาท และให้กระทรวงเกษตรและสหกรณ์ กระทรวงทรัพยากรธรรมชาติและสิ่งแวดล้อม กระทรวงมหาดไทย และหน่วยงานที่เกี่ยวข้องขอตกลง ในรายละเอียดกับกระทรวงการคลังและสำนักงบประมาณก่อนดำเนินการต่อไป ทั้งนี้ ให้กระทรวง ทรัพยากรธรรมชาติและสิ่งแวดล้อมรับความเห็นของสำนักงบประมาณเกี่ยวกับการตรวจสอบกล้าไม้ แต่ละประเภทที่คงเหลืออยู่จริง รวมทั้งค่าพิกัดของตำแหน่งพื้นที่ปลูกป่า เพื่อใช้ประกอบ ในการเสนอขอรับจัดสรรเงินกู้ ไปพิจารณาดำเนินการต่อไป

๔. ให้กระทรวงทรัพยากรธรรมชาติและสิ่งแวดล้อมและหน่วยงานที่เกี่ยวข้องพิจารณานำเอาระบบ Radio Frequency Identification (RFID) มาใช้ในการตรวจ ติดตาม และบันทึกข้อมูล เกี่ยวกับการปลูกและการเจริญเติบโตของต้นไม้ที่นำมาปลูกในโครงการฯ รวมทั้งควรพิจารณานำพันธุ์ไม้เศรษฐกิจหรือพันธุ์ไม้เฉพาะที่ใช้ประโยชน์ในงานพิธีสำคัญมาร่วมปลูกด้วย

จึงเรียนยืนยันมา/จึงเรียนยืนยันมาและขอได้โปรดดำเนินการตามมติคณะรัฐมนตรี ในส่วนที่เกี่ยวข้องต่อไป/จึงเรียนมาเพื่อโปรดทราบ/จึงเรียนมาเพื่อโปรดทราบและขอได้โปรดดำเนินการ ตามมติคณะรัฐมนตรีในส่วนที่เกี่ยวข้องต่อไป

ขอแสดงความนับถือ (อย่างยิ่ง)



(นายอำพน กิตติอำพน)

เลขาธิการคณะรัฐมนตรี

สำนักวิเคราะห์เรื่องเสนอคณะรัฐมนตรี

โทร. ๐ ๒๒๘๐ ๙๐๐๐ ต่อ ๓๓๒

โทรสาร ๐ ๒๒๘๐ ๙๐๖๕

www.cabinet.thaigov.go.th

ด่วนที่สุด

ที่ นร(กบอ)๐๑๑๙/ ๒๕๕๖



คณะกรรมการบริหารจัดการน้ำและอุทกภัย
สำนักงานปลัดสำนักนายกรัฐมนตรี
ตึกแดง ๑ ทำเนียบรัฐบาล ถนนพิษณุโลก
กรุงเทพมหานคร ๑๐๓๐๐

๕ เมษายน ๒๕๕๖

เรื่อง ผลการประชุมของคณะกรรมการบริหารจัดการน้ำและอุทกภัย (กบอ.) ครั้งที่ ๔/๒๕๕๖

เรียน เลขาธิการคณะรัฐมนตรี

- สิ่งที่ส่งมาด้วย ๑. แผนแม่บทการฟื้นฟูและอนุรักษ์ป่าและระบบนิเวศ (๒๕ กลุ่มน้ำ) จำนวน ๑๐๐ ชุด
๒. แผนปฏิบัติโครงการปลูกป่าและฟื้นฟูป่าต้นน้ำ และโครงการประชาสัมพันธ์ ๘๐๐ ล้านกล้า ๘๐ พรรษามหาราชาินี เนื่องในโอกาสมหามงคลเฉลิมพระชนมพรรษา ๑๒ สิงหาคม ๒๕๕๕ ระยะที่ ๒ (ปี ๒๕๕๖) จำนวน ๑๐๐ ชุด
๓. คู่มือปฏิบัติงาน ปี พ.ศ. ๒๕๕๖ โครงการปลูกป่าและฟื้นฟูป่าต้นน้ำและโครงการประชาสัมพันธ์ ๘๐๐ ล้านกล้า ๘๐ พรรษามหาราชาินีฯ จำนวน ๑๐๐ ชุด

ด้วยรองนายกรัฐมนตรี (นายปลอดประสพ สุรัสวดี) ประธานกรรมการบริหารจัดการน้ำและอุทกภัย ขอเสนอเรื่อง ผลการประชุมของคณะกรรมการบริหารจัดการน้ำและอุทกภัย (กบอ.) ครั้งที่ ๔/๒๕๕๖ มาเพื่อคณะรัฐมนตรีพิจารณา โดยเรื่องที่เสนอดังกล่าวนี้นี้เข้าข่ายที่จะต้องนำเสนอคณะรัฐมนตรีตามที่กำหนดในพระราชกฤษฎีกาว่าด้วยการเสนอเรื่องและการประชุมคณะรัฐมนตรี พ.ศ. ๒๕๔๘ มาตรา ๔ (๑๓)

ทั้งนี้ เรื่องดังกล่าวมีรายละเอียด ดังนี้

๑. ข้อเท็จจริง

คณะกรรมการบริหารจัดการน้ำและอุทกภัย (กบอ.) ได้มีการประชุม ครั้งที่ ๔/๒๕๕๖ เมื่อวันที่พฤหัสบดีที่ ๔ เมษายน ๒๕๕๖ เวลา ๑๓.๐๐ น. ณ ห้องประชุม ๓๐๑ ตึกแดง ๑ ทำเนียบรัฐบาล ได้มีมติ ดังนี้

- ๑.๑ รับทราบคู่มือปฏิบัติงาน ปี พ.ศ. ๒๕๕๖ โครงการปลูกป่าและฟื้นฟูป่าต้นน้ำ และโครงการประชาสัมพันธ์ ๘๐๐ ล้านกล้า ๘๐ พรรษามหาราชาินีฯ
- ๑.๒ อนุมัติแผนแม่บทการฟื้นฟูและอนุรักษ์ป่าและระบบนิเวศ (๒๕ กลุ่มน้ำ) วงเงิน ๑๐,๐๐๐ ล้านบาท ตามวงเงินที่คณะรัฐมนตรีได้อนุมัติไว้แล้วเมื่อวันที่ ๑๙ มีนาคม ๒๕๕๖ ระยะเวลาดำเนินการ ๕ ปี ประกอบด้วย การดำเนินการใน Module A0 กลุ่มน้ำเจ้าพระยา (๘ กลุ่มน้ำหลัก) วงเงิน ๕,๗๙๐.๑๘๕๓ ล้านบาท และใน Module B0 (๑๗ กลุ่มน้ำ) วงเงิน ๔,๒๐๙.๘๑๔๗ ล้านบาท ซึ่งได้ประมาณการตามข้อมูลรายละเอียดจากการสำรวจจริงในปัจจุบัน
- ๑.๓ อนุมัติแผนปฏิบัติโครงการปลูกป่าและฟื้นฟูป่าต้นน้ำ และโครงการประชาสัมพันธ์ ๘๐๐ ล้านกล้า ๘๐ พรรษามหาราชาินี เนื่องในโอกาสมหามงคลเฉลิมพระชนมพรรษา ๑๒ สิงหาคม ๒๕๕๕ ระยะที่ ๒ (ปี ๒๕๕๖) วงเงิน ๒,๐๘๕.๓๓๖๑ ล้านบาท

๑.๔ เห็นชอบให้เสนอคณะรัฐมนตรี เพื่อโปรดพิจารณามอบหมายให้กระทรวง กรม หรือหน่วยงาน ที่ได้แต่งตั้งคณะกรรมการอื่นใด ที่มีอำนาจหน้าที่ในลักษณะเดียวกันหรือดำเนินการเพื่อวัตถุประสงค์เดียวกันกับคณะกรรมการที่แต่งตั้งตามแผนปฏิบัติโครงการฯนี้ ยกเลิกคำสั่งแต่งตั้งคณะกรรมการอื่นดังกล่าว เพื่อให้การดำเนินงานมีเอกภาพตามหลัก Single Command

ทั้งนี้ คณะกรรมการที่จะแต่งตั้งตามแผนแม่บทการฟื้นฟูและอนุรักษ์ป่าและระบบนิเวศ (๒๕ กลุ่มน้ำ) ประกอบด้วย คณะกรรมการระดับนโยบาย ระดับกระทรวง ระดับกรม และระดับจังหวัด ได้แก่

✓ ๑.๔.๑ คณะกรรมการนโยบายการบริหารโครงการปลูกป่าและฟื้นฟูป่าต้นน้ำ และโครงการประชาสัมพันธ์ปลูกป่า ๘๐๐ ล้านกล้า ๘๐ พรรษามหาราชาินี เฉลิมพระเกียรติสมเด็จพระนางเจ้าฯ พระบรมราชินีนาถ เนื่องในโอกาสมหามงคลเฉลิมพระชนมพรรษา ๑๒ สิงหาคม ๒๕๕๕ (กนป.) โดยมีรองนายกรัฐมนตรี (นายปลอดประสพ สุรัสวดี) เป็นประธานกรรมการ โดยมีอำนาจหน้าที่เกี่ยวกับการพิจารณา กำหนดนโยบายและกรอบแนวทางการดำเนินงาน รวมทั้งการอนุมัติโครงการปลูกป่าและฟื้นฟูป่าต้นน้ำ และโครงการประชาสัมพันธ์ปลูกป่า ๘๐๐ ล้านกล้า ๘๐ พรรษามหาราชาินี เฉลิมพระเกียรติสมเด็จพระนางเจ้าฯ พระบรมราชินีนาถ เนื่องในโอกาสมหามงคลเฉลิมพระชนมพรรษา ๑๒ สิงหาคม ๒๕๕๕ ให้มีความสอดคล้อง และเกิดผลสัมฤทธิ์ตามเป้าหมาย

✓ ๑.๔.๒ คณะกรรมการอำนวยการบริหารโครงการปลูกป่าและฟื้นฟูป่าต้นน้ำ และโครงการประชาสัมพันธ์ปลูกป่า ๘๐๐ ล้านกล้า ๘๐ พรรษามหาราชาินี เฉลิมพระเกียรติสมเด็จพระนางเจ้าฯ พระบรมราชินีนาถ เนื่องในโอกาสมหามงคลเฉลิมพระชนมพรรษา ๑๒ สิงหาคม ๒๕๕๕ (กอป.) โดยมีรัฐมนตรีประจำสำนักนายกรัฐมนตรี (นายนิวัฒน์ธำรง บุญทรงไพศาล) เป็นประธานกรรมการ โดยมีอำนาจหน้าที่ในการอำนวยการและกำกับการบริหารโครงการฯ ให้เป็นไปอย่างมีประสิทธิภาพและเกิดประสิทธิผล

✓ ๑.๔.๓ คณะกรรมการบริหารและดำเนินโครงการปลูกป่าและฟื้นฟูป่าต้นน้ำ และโครงการประชาสัมพันธ์ปลูกป่า ๘๐๐ ล้านกล้า ๘๐ พรรษามหาราชาินี เฉลิมพระเกียรติสมเด็จพระนางเจ้าฯ พระบรมราชินีนาถ เนื่องในโอกาสมหามงคลเฉลิมพระชนมพรรษา ๑๒ สิงหาคม ๒๕๕๕ ระดับกระทรวง จำนวน ๒ คณะ (กระทรวงมหาดไทย และกระทรวงทรัพยากรธรรมชาติและสิ่งแวดล้อม)

✓ ๑.๔.๔ คณะกรรมการปฏิบัติการโครงการปลูกป่าและฟื้นฟูป่าต้นน้ำ และโครงการประชาสัมพันธ์ปลูกป่า ๘๐๐ ล้านกล้า ๘๐ พรรษามหาราชาินี เฉลิมพระเกียรติสมเด็จพระนางเจ้าฯ พระบรมราชินีนาถ เนื่องในโอกาสมหามงคลเฉลิมพระชนมพรรษา ๑๒ สิงหาคม ๒๕๕๕ ระดับกรม จำนวน ๓ คณะ (กรมอุทยานแห่งชาติ สัตว์ป่า และพันธุ์พืช กรมป่าไม้ กรมทรัพยากรทางทะเลและชายฝั่ง) และระดับจังหวัด จำนวน ๗๗ คณะ

๑.๕ เห็นชอบ ให้จัดตั้งสำนักงานบริหารโครงการปลูกป่าและฟื้นฟูป่าต้นน้ำ และโครงการประชาสัมพันธ์ปลูกป่า ๘๐๐ ล้านกล้า ๘๐ พรรษามหาราชาินี เฉลิมพระเกียรติสมเด็จพระนางเจ้าฯ เพื่อเป็นหน่วยปฏิบัติให้กับคณะกรรมการทั้ง ๔ คณะ ข้างต้น รายละเอียดตามที่ระบุไว้ในแผนแม่บทการฟื้นฟูและอนุรักษ์ป่าและระบบนิเวศ (๒๕ กลุ่มน้ำ)

๒ มติคณะรัฐมนตรีที่เกี่ยวข้อง

๒.๑ มติคณะรัฐมนตรีเมื่อวันที่ ๑๙ มีนาคม ๒๕๕๖ เห็นชอบการปรับวงเงินในการดำเนินการตามโครงการออกแบบก่อสร้างระบบการบริหารจัดการทรัพยากรน้ำอย่างยั่งยืนและระบบแก้ไขปัญหามลพิษของประเทศไทย จากกรอบวงเงิน ๓๔๐,๐๐๐ ล้านบาท เป็น ๓๐๑,๐๐๐ ล้านบาท และอนุมัติให้ใช้เงินที่เหลือจากการปรับลดค่าก่อสร้าง จำนวน ๘,๗๓๐.๘๓ ล้านบาท ในการบริหารโครงการในส่วนของ Project Management and Engineering Consultant (PMEC) และ Project Supervision Consultant (PSC) ตลอดระยะเวลาโครงการ ๕ ปี

๒.๒ มติคณะรัฐมนตรีเมื่อวันที่ ๑๐ มกราคม ๒๕๕๕ เห็นชอบหลักการของแผนแม่บทการบริหารจัดการทรัพยากรน้ำ แผนปฏิบัติการเพื่อบรรเทาปัญหามลพิษทั้งในระยะเร่งด่วน และร่างแผนปฏิบัติการบรรเทาอุทกภัยในพื้นที่ลุ่มน้ำแบบบูรณาการและยั่งยืน

๒.๓ มติคณะรัฐมนตรีเมื่อวันที่ ๓ กรกฎาคม พ.ศ. ๒๕๕๕ ให้อำนาจคณะกรรมการบริหารจัดการน้ำและอุทกภัย (กบอ.) สามารถนำเสนอคณะรัฐมนตรีได้โดยไม่ต้องผ่านคณะกรรมการนโยบายและบริหารจัดการน้ำและอุทกภัยแห่งชาติ (กนอช.)

๒.๔ มติคณะรัฐมนตรีเมื่อวันที่ ๒๙ มกราคม ๒๕๕๖ เห็นชอบ ๑) ร่างระเบียบสำนักนายกรัฐมนตรีว่าด้วยการบริหารโครงการและการใช้จ่ายเงินกู้ เพื่อการวางระบบบริหารจัดการน้ำและสร้างอนาคตประเทศ (ฉบับที่.....) พ.ศ..... ๒) ร่างระเบียบสำนักนายกรัฐมนตรี ว่าด้วยการบริหารจัดการน้ำและอุทกภัยแห่งชาติ (ฉบับที่..) พ.ศ..... และ ๓) ร่างประกาศ เรื่อง หลักเกณฑ์และวิธีการเกี่ยวกับการพัสดุในการดำเนินโครงการตามระเบียบสำนักนายกรัฐมนตรี ว่าด้วยการบริหารโครงการและการใช้จ่ายเงินกู้เพื่อการวางระบบบริหารจัดการน้ำและสร้างอนาคตประเทศ (ฉบับที่..) พ.ศ.....

๒.๕ มติคณะรัฐมนตรีเมื่อวันที่ ๑๕ มกราคม ๒๕๕๖ เห็นชอบดังนี้ ๑) ยกเลิกมติคณะรัฐมนตรีเมื่อวันที่ ๑๘ สิงหาคม ๒๕๕๕ ๒) ให้สำนักงานปลัดสำนักนายกรัฐมนตรีเป็นส่วนราชการเจ้าของโครงการ และ ๓) ร่างระเบียบสำนักนายกรัฐมนตรี ว่าด้วยการบริหารจัดการน้ำและอุทกภัยแห่งชาติ (ฉบับที่...) พ.ศ..... และ ร่างประกาศ เรื่องหลักเกณฑ์และวิธีการเกี่ยวกับการพัสดุในการดำเนินโครงการตามระเบียบสำนักนายกรัฐมนตรี ว่าด้วยการบริหารโครงการและการใช้จ่ายเงินกู้เพื่อการวางระบบบริหารจัดการน้ำและสร้างอนาคตประเทศ (ฉบับที่.....) พ.ศ..... รวม ๒ ฉบับ

๒.๖ มติคณะรัฐมนตรีเมื่อวันที่ ๒ พฤศจิกายน ๒๕๕๕ รับทราบคำสั่งสำนักนายกรัฐมนตรีที่ ๒๖๙/๒๕๕๕ เรื่อง มอบหมายและมอบอำนาจให้รองนายกรัฐมนตรีและรัฐมนตรีประจำสำนักนายกรัฐมนตรีปฏิบัติหน้าที่ประธานกรรมการ รองประธานกรรมการ กรรมการในคณะต่างๆ ตามกฎหมาย และระเบียบสำนักนายกรัฐมนตรี และมอบอำนาจตามกฎหมาย โดยรองนายกรัฐมนตรี (นายปลอดประสพ สุรัสวดี) ได้รับมอบหมายและมอบอำนาจให้ปฏิบัติหน้าที่ประธานกรรมการในคณะกรรมการบริหารจัดการน้ำและอุทกภัย

๓ เหตุผลความจำเป็นที่ต้องเสนอคณะรัฐมนตรี

๓.๑ เป็นการดำเนินการภายใต้แผนแม่บทการบริหารจัดการทรัพยากรน้ำและกรอบวงเงินตามแผนที่คณะรัฐมนตรีได้มีมติเห็นชอบ และตามพระราชกำหนดให้อำนาจกระทรวงการคลังกู้เงินเพื่อการวางระบบบริหารจัดการน้ำและสร้างอนาคตของประเทศ พ.ศ. ๒๕๕๕ ประกอบกับเป็นปีมหามงคล สมเด็จพระนางเจ้าฯ พระบรมราชินีนาถทรงมีพระชนมพรรษา ๘๐ พรรษา ดังนั้น เพื่อเฉลิมพระเกียรติและสืบสานพระราชปณิธานการอนุรักษ์ทรัพยากรป่าไม้ของสมเด็จพระนางเจ้าฯ พระบรมราชินีนาถ เพื่อร่วมเฉลิมพระเกียรติฯ และเป็นการแสดงออกถึงการสำนึกในพระมหากรุณาธิคุณที่ทรงมีพระราชปณิธานมุ่งมั่นด้านการอนุรักษ์ทรัพยากรป่าไม้

๓.๒ แผนแม่บทการฟื้นฟูและอนุรักษ์ป่าและระบบนิเวศ ๒๕ กลุ่มน้ำ ในกรอบวงเงิน ๑๐,๐๐๐ ล้านบาท เป็นแผนงานที่ไม่เกินกรอบวงเงินภายใต้พระราชกำหนดให้อำนาจกระทรวงการคลังกู้เงินเพื่อการวางระบบบริหารจัดการน้ำและสร้างอนาคตประเทศ พ.ศ. ๒๕๕๕ (ภายใต้ยุทธศาสตร์เพื่อการฟื้นฟูและสร้างอนาคตประเทศ ด้านการบริหารจัดการทรัพยากรน้ำ เงินกู้ ๓๕๐,๐๐๐ ล้านบาท) ตามมติคณะรัฐมนตรีเมื่อวันที่ ๑๙ มีนาคม ๒๕๕๖

๔ ความเร่งด่วนของเรื่อง

เป็นการดำเนินการในพื้นที่ป่าต้นน้ำ กลางน้ำ และปลายน้ำ ที่มีความเสื่อมโทรมให้คืนสู่ความสมบูรณ์ สามารถดูดซับน้ำ ชะลอน้ำ ลดความรุนแรงการไหลของน้ำ ซึ่งจะส่งผลกระทบต่อป้องกัน บรรเทาและลดความเสียหายที่จะเกิดจากอุทกภัยและภัยแล้ง ซึ่งการปลูกป่าต้องใช้ระยะเวลาบำรุงรักษาหลายปี หากเริ่มดำเนินการโดยเร็วจะส่งผลกระทบต่อประสิทธิภาพในการแก้ไขปัญหาดังกล่าว ประกอบกับเป็นการดำเนินการภายใต้โครงการออกแบบก่อสร้างระบบการบริหารจัดการทรัพยากรน้ำอย่างยั่งยืนและระบบแก้ไขปัญหาอุทกภัยของประเทศไทย ได้กำหนดขั้นตอนการดำเนินงานไว้แล้ว และกำหนดกรอบระยะเวลาของการกู้เงิน ไว้แล้ว

๕ สาระสำคัญ ข้อเท็จจริงและข้อกฎหมาย

ไม่มี

๖ ข้อเสนอของส่วนราชการ

เห็นควรเสนอคณะรัฐมนตรี เพื่อโปรดทราบและพิจารณา ดังนี้

๖.๑ รับทราบคู่มือปฏิบัติงาน ปี พ.ศ. ๒๕๕๖ โครงการปลูกป่าและฟื้นฟูป่าต้นน้ำ และโครงการประชาสัมพันธ์ปลูกป่า ๘๐๐ ล้านกล้า ๘๐ พรรษามหาราชาฯ

๖.๒ อนุมัติแผนแม่บทการฟื้นฟูและอนุรักษ์ป่าและระบบนิเวศ (๒๕ กลุ่มน้ำ) วงเงิน ๑๐,๐๐๐ ล้านบาท ระยะเวลาดำเนินการ ๕ ปี (ปี ๒๕๕๖ - ๒๕๖๐) ประกอบด้วย การดำเนินการใน Module A0 กลุ่มน้ำเจ้าพระยา (๘ กลุ่มน้ำหลัก) วงเงิน ๕,๗๙๐.๑๘๕๓ ล้านบาท และใน Module B0 (๑๗ กลุ่มน้ำ) วงเงิน ๔,๒๐๙.๘๑๔๗ ล้านบาท

๖.๓ อนุมัติแผนปฏิบัติการโครงการปลูกป่าและฟื้นฟูป่าต้นน้ำ และโครงการประชาสัมพันธ์ปลูกป่า ๘๐๐ ล้านกล้า ๘๐ พรรษามหาราชาฯ เนื่องในโอกาสมหามงคลเฉลิมพระชนมพรรษา ๑๒ สิงหาคม ๒๕๕๕ ระยะที่ ๒ (ปี ๒๕๕๖) วงเงิน ๒,๐๘๕.๓๓๖๑ ล้านบาท

๖.๔ เห็นชอบให้เสนอคณะรัฐมนตรี เพื่อโปรดพิจารณามอบหมายให้กระทรวง กรม หรือหน่วยงาน ที่ได้แต่งตั้งคณะกรรมการอื่นใด ที่มีอำนาจหน้าที่ในลักษณะเดียวกันหรือดำเนินการเพื่อวัตถุประสงค์เดียวกันกับคณะกรรมการที่แต่งตั้งตามแผนปฏิบัติการฯนี้ ยกเลิกคำสั่งแต่งตั้งคณะกรรมการอื่นดังกล่าว เพื่อให้การดำเนินงานมีเอกภาพตามหลัก Single Command

๖.๕ เห็นชอบ ให้จัดตั้งสำนักงานบริหารโครงการปลูกป่าและฟื้นฟูป่าต้นน้ำ และโครงการประชาสัมพันธ์ปลูกป่า ๘๐๐ ล้านกล้า ๘๐ พรรษาหมทราชินี เฉลิมพระเกียรติสมเด็จพระนางเจ้าฯ เพื่อเป็นหน่วยปฏิบัติให้กับคณะกรรมการทั้ง ๔ คณะ ข้างต้น รายละเอียดตามที่ระบุไว้ในแผนแม่บทการฟื้นฟูและอนุรักษ์ป่าและระบบนิเวศ (๒๕ คู่ม่น้ำ)

จึงเรียนมาเพื่อโปรดพิจารณานำเสนอคณะรัฐมนตรีต่อไป

ขอแสดงความนับถือ



(นายปลอดประสพ สุรัสวดี)

รองนายกรัฐมนตรี

ประธานกรรมการบริหารจัดการน้ำและอุทกภัย (กบอ.)

ฝ่ายเลขานุการคณะกรรมการบริหารจัดการน้ำและอุทกภัย (กบอ.)

โทร. ๐ ๒๒๘๒ ๙๑๘๓

โทรสาร ๐ ๒๒๘๐ ๖๖๕๗

ด่วนที่สุด

ที่ กท ๐๒๐๗/ว.๓๕



กระทรวงกลาโหม

ถนนสนามไชย กรุงเทพฯ ๑๐๒๐๐

๕ เมษายน ๒๕๕๖

เรื่อง ผลการประชุมของคณะกรรมการบริหารจัดการน้ำและอุทกภัย (กบอ.) ครั้งที่ ๔/๒๕๕๖

เรียน เลขาธิการคณะรัฐมนตรี

อ้างถึง หนังสือสำนักเลขาธิการคณะรัฐมนตรี ด่วนที่สุด ที่ นร ๐๕๐๖/ว(ล) ๙๒๖๑ ลงวันที่ ๕ เมษายน ๒๕๕๖

ตามที่ สำนักเลขาธิการคณะรัฐมนตรี มีหนังสือเรียนรัฐมนตรีว่าการกระทรวงกลาโหม เพื่อกรุณาพิจารณาเสนอความเห็นในส่วนที่เกี่ยวข้อง เรื่อง ผลการประชุมของคณะกรรมการบริหารจัดการน้ำและอุทกภัย (กบอ.) ครั้งที่ ๔/๒๕๕๖ ที่คณะกรรมการบริหารจัดการน้ำและอุทกภัยเสนอ เพื่อประกอบการพิจารณาของคณะรัฐมนตรี รายละเอียดตามอ้างถึงนั้น กระทรวงกลาโหม ได้พิจารณาเรื่องดังกล่าวแล้ว มีความเห็นชอบตามที่คณะกรรมการบริหารจัดการน้ำและอุทกภัยเสนอ

จึงเรียนมาเพื่อกรุณาทราบ

ขอแสดงความนับถือ

พลอากาศเอก

Sue Siri

(สุกำพล สุวรรณทัต)

รัฐมนตรีว่าการกระทรวงกลาโหม

สำนักงานปลัดกระทรวงกลาโหม

สำนักนโยบายและแผนกลาโหม

โทร.๐ ๒๖๒๒ ๓๖๐๖

โทรสาร ๐ ๒๖๒๒ ๓๖๐๖

ด่วนที่สุด

ที่ ทส ๐๒๒๐.๓/ ๘/๗๑๐



กระทรวงทรัพยากรธรรมชาติและสิ่งแวดล้อม
๘๒ ซอยพหลโยธิน ๗ ถนนพหลโยธิน
แขวงสามเสนใน เขตพญาไท
กรุงเทพฯ ๑๐๔๐๐

๕ เมษายน ๒๕๕๖

เรื่อง ผลการประชุมของคณะกรรมการบริหารจัดการน้ำและอุทกภัย (กบอ.) ครั้งที่ ๔/๒๕๕๖

เรียน เลขาธิการคณะรัฐมนตรี

อ้างถึง หนังสือสำนักเลขาธิการคณะรัฐมนตรี ด่วนที่สุด ที่ นร ๐๕๐๖/ว(ล)๘๒๖๑
ลงวันที่ ๕ เมษายน ๒๕๕๖

ตามหนังสือที่อ้างถึง สำนักเลขาธิการคณะรัฐมนตรี ขอให้กระทรวงทรัพยากรธรรมชาติและสิ่งแวดล้อม เสนอความเห็นเรื่อง ผลการประชุมของคณะกรรมการบริหารจัดการน้ำและอุทกภัย (กบอ.) ครั้งที่ ๔/๒๕๕๖ เพื่อประกอบการพิจารณาของคณะรัฐมนตรีความละเอียดแจ้งแล้ว นั้น

กระทรวงทรัพยากรธรรมชาติและสิ่งแวดล้อม พิจารณาแล้ว เห็นชอบกับผลการประชุมของคณะกรรมการบริหารจัดการน้ำและอุทกภัย (กบอ.) ครั้งที่ ๔/๒๕๕๖ ตามที่คณะกรรมการบริหารจัดการน้ำและอุทกภัย (กบอ.) เสนอ

จึงเรียนมาเพื่อโปรดพิจารณาดำเนินการต่อไป

ขอแสดงความนับถือ

(นายปรีชา เร่งสมบูรณ์สุข)

รัฐมนตรีว่าการกระทรวงทรัพยากรธรรมชาติและสิ่งแวดล้อม

สำนักงานปลัดกระทรวงฯ

โทร. ๐ ๒๒๖๕ ๖๒๕๕

โทรสาร ๐ ๒๒๖๕ ๖๑๑๐

ด่วนที่สุด

ที่ นร ๐๗๐๑/๒๕๕๖

สำนักงบประมาณ

ถนนพระรามที่ ๖ กรุงเทพฯ ๑๐๕๐๐

๘ เมษายน ๒๕๕๖

เรื่อง ผลการประชุมของคณะกรรมการบริหารจัดการน้ำและอุทกภัย (กบอ.) ครั้งที่ ๔/๒๕๕๖

เรียน เลขาธิการคณะรัฐมนตรี

อ้างถึง หนังสือสำนักเลขาธิการคณะรัฐมนตรี ด่วนที่สุด ที่ นร ๐๕๐๖/ว(ล) ๙๒๖๑

ลงวันที่ ๕ เมษายน ๒๕๕๖

ตามหนังสือที่อ้างถึง สำนักเลขาธิการคณะรัฐมนตรีขอให้สำนักงบประมาณเสนอความเห็นในส่วนที่เกี่ยวข้องเพื่อประกอบการพิจารณาของคณะรัฐมนตรี กรณีรองนายกรัฐมนตรี (นายปลอดประสพ สุรัสวดี) ประธานกรรมการบริหารจัดการน้ำและอุทกภัย ได้เสนอผลการประชุมของคณะกรรมการบริหารจัดการน้ำและอุทกภัย (กบอ.) ครั้งที่ ๔/๒๕๕๖ เมื่อวันพฤหัสบดีที่ ๔ เมษายน ๒๕๕๖ เวลา ๑๓.๐๐ น. ณ ห้องประชุม ๓๐๑ ตึกแดง ๑ ทำเนียบรัฐบาล ดังนี้

๑. รับทราบคู่มือปฏิบัติงาน ปี พ.ศ. ๒๕๕๖ โครงการปลูกป่าและฟื้นฟูป่าต้นน้ำ และโครงการประชาสัมพันธ์ปลูกป่า ๘๐๐ ล้านกล้า ๘๐ พรรษา มหาราชินี

๒. อนุมัติแผนแม่บทการฟื้นฟูและอนุรักษ์ป่าและระบบนิเวศ (๒๕ กลุ่มน้ำ) วงเงิน ๑๐,๐๐๐ ล้านบาท ตามวงเงินที่คณะรัฐมนตรีได้อนุมัติไว้แล้วเมื่อวันที่ ๑๙ มีนาคม ๒๕๕๖ ระยะเวลาดำเนินการ ๕ ปี ประกอบด้วย การดำเนินการใน Module A๐ กลุ่มน้ำเจ้าพระยา (๘ กลุ่มน้ำหลัก) วงเงิน ๕,๗๙๐.๑๘๕๓ ล้านบาท และใน Module B๐ (๑๗ กลุ่มน้ำ) วงเงิน ๔,๒๐๙.๘๑๔๗ ล้านบาท (ตามประมาณการข้อมูลรายละเอียดจากการสำรวจจริงในปัจจุบัน)

๓. อนุมัติแผนปฏิบัติโครงการปลูกป่าและฟื้นฟูป่าต้นน้ำ และโครงการประชาสัมพันธ์ปลูกป่า ๘๐๐ ล้านกล้า ๘๐ พรรษามหาราชินี เนื่องในวโรกาสมหามงคลเฉลิมพระชนมพรรษา ๑๒ สิงหาคม ๒๕๕๕ ระยะที่ ๒ (ปี ๒๕๕๖) วงเงิน ๒,๐๘๕.๓๓๖๑ ล้านบาท

๔. เสนอคณะรัฐมนตรีมอบหมายให้กระทรวง กรม หรือหน่วยงาน ที่ได้แต่งตั้งกรรมการอื่นใด ที่มีอำนาจหน้าที่ในลักษณะเดียวกันหรือดำเนินการเพื่อวัตถุประสงค์เดียวกับคณะกรรมการที่แต่งตั้งตามแผนปฏิบัติการฯ นี้ ยกเลิกคำสั่งแต่งตั้งคณะกรรมการอื่นดังกล่าว เพื่อให้การดำเนินงานมีเอกภาพตามหลัก Single Command

/๕. เห็นชอบให้...

๕. เห็นชอบให้จัดตั้งสำนักงานบริหารโครงการปลูกป่าและฟื้นฟูป่าต้นน้ำ และโครงการ ประชาอาสาปลูกป่า ๘๐๐ ล้านกล้า ๘๐ พรรษามหาราชินีฯ เพื่อเป็นหน่วยปฏิบัติให้กับคณะกรรมการ ทั้ง ๔ คณะ ตามที่ปรากฏในแผนแม่บทการฟื้นฟูและอนุรักษ์ป่าและระบบนิเวศ (๒๕ กลุ่มน้ำ) ความละเอียดแจ้งแล้ว นั้น

สำนักงานประมาณพิจารณาแล้ว เห็นสมควรที่คณะรัฐมนตรีจะรับทราบพิจารณา ให้ความเห็นชอบและอนุมัติตามมติที่ประชุมของคณะกรรมการบริหารจัดการน้ำและอุทกภัย (กบอ.) ครั้งที่ ๔/๒๕๕๖ ดังกล่าวข้างต้น โดยให้ปรับปรุงกรอบวงเงินจากที่คณะรัฐมนตรีได้มีมติเมื่อวันที่ ๑๙ มีนาคม ๒๕๕๖ ภายในกรอบวงเงิน ๑๐,๐๐๐ ล้านบาท ใน Module A๐ กลุ่มน้ำเจ้าพระยา (๘ กลุ่มน้ำหลัก) วงเงิน ๕,๗๙๐.๑๘๕๓ ล้านบาท (จากเดิมที่กำหนดไว้ วงเงิน ๗,๐๐๐ ล้านบาท) และใน Module B๐ (๑๗ กลุ่มน้ำ) วงเงิน ๔,๒๐๙.๘๑๔๗ ล้านบาท (จากเดิมที่กำหนดไว้ วงเงิน ๓,๐๐๐ ล้านบาท) สำหรับ แผนปฏิบัติการโครงการปลูกป่าและฟื้นฟูป่าต้นน้ำ ระยะที่ ๒ (ปี ๒๕๕๖) วงเงิน ๒,๐๘๕.๓๓๖๑ ล้านบาทนั้น ได้กำหนดให้มีกิจกรรมการปลูกป่าภายใต้แผนปฏิบัติงานและแผนการใช้จ่ายเงินกู้ ซึ่งจะต้องนำกล้าไม้ที่ได้รับ จากการจัดสรรเงินกู้สำหรับโครงการตามแผนฟื้นฟูป่าและระบบนิเวศ ภายใต้การวางระบบบริหารจัดการน้ำ และสร้างอนาคตประเทศ (พรก. เงินกู้ ๓๕๐,๐๐๐ ล้านบาท) ในปี พ.ศ. ๒๕๕๕ จำนวน ๙๒๕.๕๗๐๐ ล้านบาท นำมาใช้ในกิจกรรมการปลูกป่า จึงเห็นควรมอบหมายให้กระทรวงทรัพยากรธรรมชาติและสิ่งแวดล้อมดำเนินการ ตรวจสอบจำนวนกล้าไม้แต่ละประเภทที่คงเหลืออยู่จริง รวมถึงค่าพิกัดของตำแหน่งพื้นที่ปลูกป่า เพื่อใช้ประกอบ ในการเสนอขอรับจัดสรรเงินกู้ ตามระเบียบสำนักนายกรัฐมนตรีว่าด้วยการบริหารโครงการและการใช้จ่ายเงินกู้ เพื่อวางระบบบริหารจัดการน้ำและสร้างอนาคตประเทศ พ.ศ. ๒๕๕๕ ต่อไป

จึงเรียนมาเพื่อโปรดนำเสนอความเห็นประกอบการศึกษาของคณะรัฐมนตรีต่อไป

ขอแสดงความนับถือ



(นายวรวิทย์ จำปรัตน์)

ผู้อำนวยการสำนักงานประมาณ

สำนักผู้บริหาร

โทร. ๐ ๒๒๗๓ ๙๔๒๓

โทรสาร ๐ ๒๒๗๓ ๙๒๒๒

ด่วนที่สุด

ที่ นร ๑๑๑๔/๒๖๕๙



สำนักงานคณะกรรมการ
พัฒนาการเศรษฐกิจและสังคมแห่งชาติ
๙๖๒ ถนนกรุงเกษม กรุงเทพฯ ๑๐๑๐๐

๙ เมษายน ๒๕๕๖

เรื่อง ผลการประชุมของคณะกรรมการบริหารจัดการน้ำและอุทกภัย (กบอ.) ครั้งที่ ๔/๒๕๕๖

เรียน เลขาธิการคณะกรรมการรัฐมนตรี

อ้างถึง หนังสือสำนักเลขาธิการคณะกรรมการรัฐมนตรี ด่วนที่สุดที่ นร ๐๕๐๖/ว(ล) ๙๒๖๑ ลงวันที่ ๕ เมษายน ๒๕๕๖

ตามหนังสือที่อ้างถึง สำนักเลขาธิการคณะกรรมการรัฐมนตรี ได้ส่งเรื่องผลการประชุมของคณะกรรมการบริหารจัดการน้ำและอุทกภัย (กบอ.) ครั้งที่ ๔/๒๕๕๖ ของคณะกรรมการบริหารจัดการน้ำและอุทกภัย มาให้สำนักงานคณะกรรมการพัฒนาการเศรษฐกิจและสังคมแห่งชาติ เพื่อเสนอความเห็นประกอบการพิจารณาของคณะกรรมการรัฐมนตรี ความละเอียดแจ้งแล้ว นั้น

สำนักงานฯ ได้พิจารณาแล้วมีความเห็น ดังนี้

- เห็นควรรับทราบคู่มือปฏิบัติงาน ปี พ.ศ. ๒๕๕๖ โครงการปลูกป่าและฟื้นฟูป่าต้นน้ำ และโครงการประชาสัมพันธ์ปลูกป่า ๘๐๐ ล้านกล้า ๘๐ พรรษา ทหาราชาินี เฉลิมพระเกียรติสมเด็จพระนางเจ้าฯ
- เห็นสมควรให้ความเห็นชอบแผนแม่บทการฟื้นฟูและอนุรักษ์ป่าและระบบนิเวศ (๒๕ กลุ่มน้ำ) วงเงิน ๑๐,๐๐๐ ล้านบาท ระยะเวลาดำเนินการ ๕ ปี (ปี ๒๕๕๖ - ๒๕๖๐) และแผนปฏิบัติโครงการปลูกป่าและฟื้นฟูป่าต้นน้ำ และโครงการประชาสัมพันธ์ปลูกป่า ๘๐๐ ล้านกล้า ๘๐ พรรษา ทหาราชาินีฯ เนื่องในโอกาสสมทวมงคลเฉลิมพระชนมพรรษา ๑๒ สิงหาคม ๒๕๕๕ ระยะที่ ๒ (ปี ๒๕๕๖) วงเงิน ๒,๐๘๕.๓๓๖๑ ล้านบาท เนื่องจากการปลูกป่าต้องใช้ระยะเวลาบำรุงรักษาหลายปี หากเริ่มดำเนินการโดยเร็ว จะส่งผลต่อประสิทธิภาพในการแก้ไขปัญหาอุทกภัย
- เห็นสมควรให้ความเห็นชอบกับการปรับปรุงองค์กรที่เกี่ยวข้องกับการปลูกป่า ด้วยการยกเลิกคำสั่งแต่งตั้งคณะกรรมการอื่นที่มีอำนาจหน้าที่ในลักษณะเดียวกันหรือดำเนินการเพื่อวัตถุประสงค์เดียวกันกับคณะกรรมการที่ตั้งตามแผนปฏิบัติโครงการฯ นี้ เพื่อให้การดำเนินงานมีเอกภาพตามหลัก Single Command และจัดตั้งสำนักงานบริหารโครงการปลูกป่าและฟื้นฟูป่าต้นน้ำ และโครงการประชาสัมพันธ์ปลูกป่า ๘๐๐ ล้านกล้า ๘๐ พรรษา ทหาราชาินี เฉลิมพระเกียรติสมเด็จพระนางเจ้าฯ เพื่อเป็นองค์กรในการกำกับดำนนโยบายและบริหารโครงการฯ

จึงเรียนมาเพื่อโปรดพิจารณาดำเนินการต่อไป

ขอแสดงความนับถือ

(นายอาคม เติมพิทยาไพสิฐ)

เลขาธิการคณะกรรมการพัฒนาการเศรษฐกิจและสังคมแห่งชาติ

แผนแม่บทการฟื้นฟูและอนุรักษ์ป่าและระบบนิเวศ (๒๕ ลุ่มน้ำ)

(ภายใต้ยุทธศาสตร์เพื่อการฟื้นฟูและสร้างอนาคตประเทศ ด้านการบริหารจัดการทรัพยากรน้ำ

เงินกู้ ๓๕๐,๐๐๐ ล้านบาท)

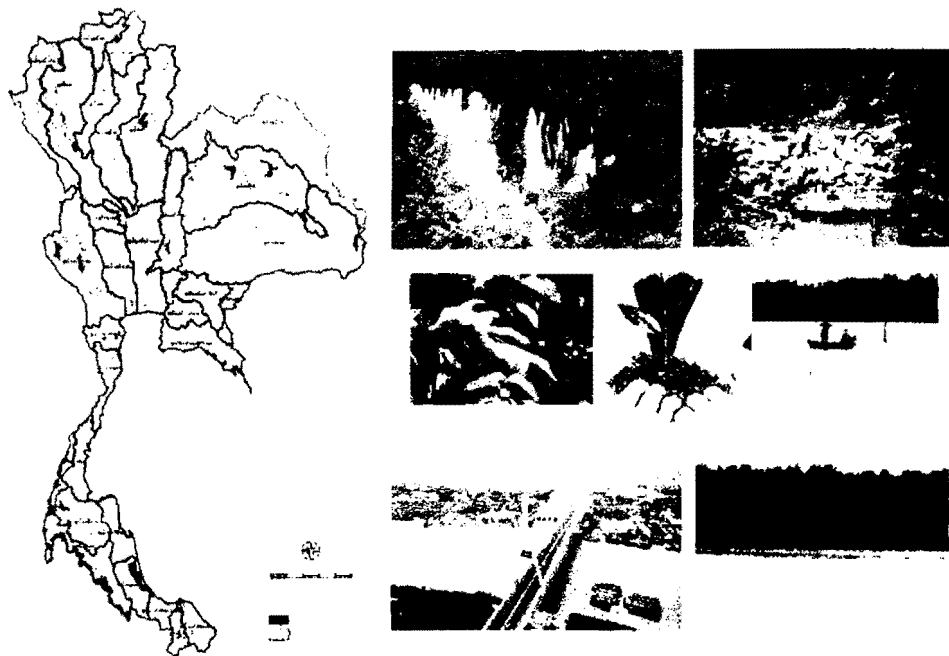

เสนอต่อ

คณะกรรมการบริหารจัดการน้ำและอุทกภัย (กบอ.)

และ

คณะรัฐมนตรี

จัดทำโดย

กระทรวงทรัพยากรธรรมชาติและสิ่งแวดล้อม ทส.

กรมอุทยานแห่งชาติ สัตว์ป่า และพันธุ์พืช

กรมป่าไม้

กรมทรัพยากรทางทะเลและชายฝั่ง

กระทรวงมหาดไทย มท.

กรมการปกครอง

จังหวัด

สารบัญ

หน้า

| | |
|--------------------------------------------------------------------------------|----|
| ๑. ความเป็นมา | ๑ |
| ๒. วัตถุประสงค์ | ๑ |
| ๓. เป้าหมาย | ๒ |
| ๓.๑ พื้นที่เป้าหมายที่จะต้องดำเนินการฟื้นฟู | ๒ |
| ๓.๒ เป้าหมายของการดำเนินการฟื้นฟูและอนุรักษ์ป่าและระบบนิเวศ | ๖ |
| ๔. การดำเนินการ | ๖ |
| ๔.๑ กิจกรรม/งานที่ปฏิบัติ | ๖ |
| ๔.๒ หน่วยงานรับผิดชอบ | ๗ |
| ๕. ขอบเขตของการดำเนินโครงการและงานที่ปฏิบัติ (จำแนกตามลุ่มน้ำและประเภทพื้นที่) | ๗ |
| ๖. งบประมาณ (จำแนกตามลุ่มน้ำและประเภทพื้นที่) | ๙ |
| ๗. การบริหารและติดตามประเมินผล | ๑๑ |
| ๗.๑ โครงสร้างและกลไกการบริหาร | ๑๑ |
| ๗.๒ หน่วยงานรับผิดชอบโครงการฯ | ๑๒ |
| ๘. ประโยชน์ที่คาดว่าจะได้รับ | ๑๓ |

สารบัญตาราง

| | หน้า |
|------------------------------------------------------------------------------------------------------------------------------------------------|------|
| ตารางที่ ๑ (๑.๑) พื้นที่ต้นน้ำ - กลางน้ำที่มีสภาพป่าเสื่อมโทรมซึ่งสามารถนำมาฟื้นฟู (อยู่ใน ๘ กลุ่มน้ำหลัก) | ๒ |
| (๑.๒) พื้นที่ต้นน้ำ - กลางน้ำที่มีสภาพป่าเสื่อมโทรมซึ่งสามารถนำมาฟื้นฟู (อยู่ใน ๑๗ กลุ่มน้ำหลัก) | ๒ |
| ตารางที่ ๒ พื้นที่ปลายน้ำที่มีสภาพพื้นที่ป่าชายเลนเสื่อมโทรมหรือไม่มีสภาพป่าและพื้นที่ชายฝั่งทะเลซึ่งสามารถนำมาฟื้นฟู (อยู่ใน ๑๒ กลุ่มน้ำหลัก) | ๓ |
| ตารางที่ ๓ ภาพรวมของการดำเนินงานระยะ ๕ ปี (ปี ๒๕๕๖ - ๒๕๖๐) | ๘ |
| ตารางที่ ๔ วงเงินงบประมาณภาพรวมของการดำเนินงานระยะ ๕ ปี (ปี ๒๕๕๖ - ๒๕๖๐) | ๙ |

สารบัญภาพ

| | หน้า |
|-----------------------------------------------------------------------------------------------------|------|
| ภาพที่ ๑ แผนที่แสดงบริเวณพื้นที่ป่าเสื่อมโทรมในเขตป่าอนุรักษ์และป่าสงวนแห่งชาติใน ๒๕ กลุ่มน้ำหลัก | ๔ |
| ภาพที่ ๒ แผนที่แสดงพื้นที่ป่าชายเลน ๑.๕๒ ล้านไร่ และหาดเลนงอกใหม่ ๐.๑๘ ล้านไร่ในพื้นที่ ๑๒ กลุ่มน้ำ | ๕ |

แผนแม่บทการฟื้นฟูและอนุรักษ์ป่าและระบบนิเวศ (๒๕ ลุ่มน้ำ)
(ภายใต้ยุทธศาสตร์เพื่อการฟื้นฟูและสร้างอนาคตประเทศ ด้านการบริหารจัดการทรัพยากรน้ำ
เงินกู้ ๓๕๐,๐๐๐ ล้านบาท)

๑. ความเป็นมา :

๑.๑ สืบเนื่องจากวิกฤตอุทกภัยในปี ๒๕๕๔ ซึ่งมีการประเมินความเสียหายประมาณ ๑.๔๔ ล้านล้านบาท ได้ส่งผลกระทบต่อทั้งด้านเศรษฐกิจและสังคม ด้านสิ่งแวดล้อมและความมั่นคงในการดำรงชีวิตของประชาชน รัฐบาลตระหนักถึงความสำคัญในการแก้ไขปัญหาดังกล่าวโดยได้มีมติคณะรัฐมนตรี เมื่อวันที่ ๑๐ มกราคม ๒๕๕๕ เห็นชอบหลักการของแผนแม่บทการบริหารจัดการทรัพยากรน้ำ แผนปฏิบัติการเพื่อบรรเทาปัญหาอุทกภัยทั้งในระยะเร่งด่วน และในพื้นที่ลุ่มน้ำแบบบูรณาการและยั่งยืน ซึ่งภายใต้แผนแม่บทดังกล่าวได้กำหนดแผนงานและแนวทาง ประกอบด้วย ๘ แผนงานหลัก (๓๒ แนวทาง) โดยในแผนงานที่ ๑) แผนงานฟื้นฟูและอนุรักษ์ป่าและระบบนิเวศ มีวัตถุประสงค์เพื่อฟื้นฟูป่าต้นน้ำ กลางน้ำและปลายน้ำ ซึ่งปัจจุบันมีสภาพเสื่อมโทรมก่อให้เกิดความไม่สมดุลในระบบนิเวศ ในขณะที่เดียวกันให้มีการพัฒนาแหล่งกักเก็บน้ำเพิ่มเติมตามศักยภาพของพื้นที่และแผนการใช้ประโยชน์ที่ดินให้สอดคล้องกับสภาพภูมิสังคม โดยได้กำหนดแนวทางดำเนินงานครอบคลุม ๗ ด้าน คือ (๑) ฟื้นฟูป่าอนุรักษ์พื้นที่ต้นน้ำที่เสื่อมโทรม (๒) จัดทำโครงการอนุรักษ์ดินและน้ำโดยใช้หญ้าแฝกและฝายชะลอน้ำเพื่อป้องกันการชะล้างพังทลายดิน (๓) ส่งเสริมให้มีการปลูกป่าเศรษฐกิจและจัดทำป่าชุมชนเพื่อรักษาสมดุลในพื้นที่กลางน้ำ (๔) อนุรักษ์และฟื้นฟูป่าชายเลนเพื่อป้องกันการกัดเซาะชายฝั่งและรักษาระบบนิเวศ (๕) ปรับปรุงการใช้น้ำและการใช้ประโยชน์ที่ดินโดยการกำหนดกฎระเบียบที่เกี่ยวข้อง (๖) เพิ่มศักยภาพการกักเก็บน้ำเพื่อการบริหารจัดการน้ำทั้งอุทกภัยและภัยแล้ง (๗) ยกเว้นกฎหมายที่เกี่ยวข้อง

๑.๒ เนื่องในปี พุทธศักราช ๒๕๕๕ อันเป็นปีมหามงคลที่องค์สมเด็จพระนางเจ้าฯ พระบรมราชินีนาถ ทรงมีพระชนมพรรษาครบ ๘๐ พรรษา ดังนั้น เพื่อเฉลิมพระเกียรติและสืบสานพระราชปณิธานในการอนุรักษ์ทรัพยากรป่าไม้ของสมเด็จพระนางเจ้าฯ พระบรมราชินีนาถ รัฐบาลจึงได้จัดทำ “โครงการพระราชอาสาปลูกป่า ๘๐๐ ล้านกล้า ๘๐ พรรษามหาราชาินี” เฉลิมพระเกียรติสมเด็จพระนางเจ้าฯ พระบรมราชินีนาถ เนื่องในโอกาสมหามงคลเฉลิมพระชนมพรรษา ๘๐ พรรษา ๑๒ สิงหาคม ๒๕๕๕ เพื่อร่วมเฉลิมพระเกียรติฯ และเพื่อเป็นการแสดงออกถึงความสำนึกในพระมหากรุณาธิคุณที่ทรงมีพระราชปณิธานมุ่งมั่นด้านการอนุรักษ์ทรัพยากรป่าไม้

ดังนั้น เพื่อให้มีการรอบการดำเนินงานตามแผนงานฟื้นฟูและอนุรักษ์ป่าและระบบนิเวศ เป็นไปอย่างมีประสิทธิภาพ และเกิดประสิทธิผล จึงจัดทำแผนแม่บทการฟื้นฟูและอนุรักษ์ป่าและระบบนิเวศ สำหรับใช้เป็นกรอบในการจัดทำแผนปฏิบัติและโครงการ/กิจกรรม/งบประมาณรองรับทั้งใน ๑ ปี และระยะปานกลาง ๕ ปี ต่อไป

๒. วัตถุประสงค์ :

๒.๑ เพื่อเฉลิมพระเกียรติสมเด็จพระนางเจ้าฯ พระบรมราชินีนาถ เนื่องในโอกาสพระราชพิธีมหามงคลเฉลิมพระชนมพรรษา ๘๐ พรรษา ๑๒ สิงหาคม ๒๕๕๕

๒.๒ เพื่อน้อมนำแนวพระราชดำริของพระบาทสมเด็จพระเจ้าอยู่หัว และสมเด็จพระนางเจ้าฯ พระบรมราชินีนาถ มาเป็นกรอบแนวทางในการฟื้นฟูป่าและระบบนิเวศต้นน้ำ กลางน้ำและปลายน้ำ

๒.๓ เพื่อฟื้นฟูป่าต้นน้ำ กลางน้ำและปลายน้ำซึ่งปัจจุบันมีสภาพเสื่อมโทรมให้กลับคืนสู่ความสมบูรณ์ และเกิดความสมดุลของระบบนิเวศเป็นแหล่งสำคัญในการดูดซับน้ำ ชะลอน้ำ ลดความรุนแรงการไหลของน้ำ รวมทั้งช่วยเกาะยึดและปกคลุมพื้นที่ที่มีความเสี่ยงต่อปัญหาภัยพิบัติจากดินถล่มหรือการกัดเซาะชายฝั่ง ซึ่งจะส่งผลต่อการป้องกัน บรรเทาและลดความเสียหายที่เกิดจากอุทกภัยและภัยแล้ง ตลอดจนการเปลี่ยนแปลงสภาวะภูมิอากาศ

/๒.๔ เพื่อส่งเสริม...

๒.๔ เพื่อส่งเสริมการมีส่วนร่วมและสร้างจิตสำนึกให้ทุกภาคส่วนทั้งภาครัฐ ภาคประชาสังคม เอกชน ชุมชนและประชาชนทุกหมู่เหล่าร่วมกันอนุรักษ์ ฟื้นฟูและเสริมสร้างความอุดมสมบูรณ์ของทรัพยากรธรรมชาติและสิ่งแวดล้อม อันเป็นการส่งเสริมคุณภาพชีวิตของประชาชนอย่างยั่งยืนตลอดไป

๓. เป้าหมาย :

๓.๑ พื้นที่เป้าหมายที่จะต้องดำเนินการฟื้นฟู

ได้แก่ พื้นที่ต้นน้ำ-กลางน้ำ-ปลายน้ำ ซึ่งมีสภาพป่าเสื่อมโทรมหรือไม่มีสภาพป่าในพื้นที่ ๒๕ กลุ่มน้ำหลัก ประกอบด้วย บริเวณลุ่มน้ำเจ้าพระยา ๘ กลุ่มน้ำ (คือ ลุ่มน้ำปิง วัง ยม น่าน เจ้าพระยา สะแกกรัง ป่าสัก และท่าจีน) รวมทั้งลุ่มน้ำอื่นๆ ๑๗ กลุ่มน้ำ (ลุ่มน้ำชายฝั่งทะเลตะวันออก ชายฝั่งทะเลประจวบคีรีขันธ์ โตนเลสาป ทะเลสาบสงขลา ภาคใต้ฝั่งตะวันตก ภาคใต้ฝั่งตะวันออก กก ไชย ซี ตาปี บางปะกง ปราชินบุรี บัตตานิ เพชรบุรี มูล แม่กลอง และสาละวิน) โดยเฉพาะที่อยู่ในเขตพื้นที่ป่าอนุรักษ์หรือพื้นที่ป่าสงวนแห่งชาติหรือพื้นที่ป่าชายเลนที่มีสภาพเสื่อมโทรม รวมถึงพื้นที่อื่น ๆ ที่เกี่ยวข้องกับการบริหารจัดการน้ำ เช่น พื้นที่สาธารณประโยชน์ พื้นที่ในเขตปฏิรูปที่ดินเพื่อการเกษตรกรรม เป็นต้น ซึ่งในเบื้องต้น กระทรวงทรัพยากรธรรมชาติและสิ่งแวดล้อม (ทส.) โดยกรมอุทยานแห่งชาติ สัตว์ป่า และพันธุ์พืช (อส.) กรมป่าไม้ (ปม.) กรมทรัพยากรทางทะเลและชายฝั่ง (ทช.) และกระทรวงมหาดไทย (มท.) โดยจังหวัด ได้ดำเนินการสำรวจพื้นที่ป่าเสื่อมโทรมและพื้นที่ที่มีศักยภาพที่สามารถจะนำมาฟื้นฟู รวมเนื้อที่ประมาณ ๑๑.๑๕๗๕ ล้านไร่ แยกเป็นพื้นที่ต้นน้ำและกลางน้ำประมาณ ๑๑.๐๒๘๙ ล้านไร่ และพื้นที่ปลายน้ำ (พื้นที่ป่าชายเลนและชายฝั่งทะเล) ประมาณ ๐.๑๒๘๖ ล้านไร่ ดังรายละเอียดปรากฏตามตารางที่ ๑ และ ตารางที่ ๒

หน่วย : ล้านไร่

| ตารางที่ ๑ (๑.๑) พื้นที่ต้นน้ำ - กลางน้ำ ที่มีสภาพป่าเสื่อมโทรมซึ่งสามารถนำมาฟื้นฟู (อยู่ใน ๘ กลุ่มน้ำหลัก) | | | | | | | |
|-------------------------------------------------------------------------------------------------------------|-----------------|----------------|------------------------------------|----------------------------------------|-------------------------------------------------------------------------|-------------------------------------------------------------------------|------------|
| ลุ่มน้ำ | พื้นที่ลุ่มน้ำ | พื้นที่ป่า | สำรวจโดย อส. และ ปม. | | สำรวจโดย มท. / จังหวัด | | รวมทั้งหมด |
| | | | ๑) พื้นที่ป่าอนุรักษ์ที่เสื่อมโทรม | ๒) พื้นที่ป่าสงวนแห่งชาติที่เสื่อมโทรม | ๓) พื้นที่ป่าอนุรักษ์และป่าสงวน | ๔) ที่ ส.ป.ก. และพื้นที่อื่น | |
| ๑.ปิง | ๒๑.๖๖๒๐ | ๑๔.๖๐๖๐ | ๑.๐๔๙๐ | ๑.๒๘๖๐ | ข้อมูลที่สามารถได้จำนวน ๑๘ จังหวัด ๐.๐๗๙๙ ล้านไร่ *ไม่รวม จ.พะเยา | ข้อมูลที่สามารถได้จำนวน ๑๘ จังหวัด ๐.๐๖๖๘ ล้านไร่ *ไม่รวม จ.พะเยา | |
| ๒.วัง | ๖.๗๔๖๐ | ๔.๙๖๙๐ | ๐.๑๖๖๐ | ๐.๒๔๓๐ | | | |
| ๓.ยม | ๑๕.๗๔๐๐ | ๖.๙๙๔๐ | ๐.๓๔๗๐ | ๐.๗๙๕๐ | | | |
| ๔.น่าน | ๒๑.๑๗๓๐ | ๑๐.๙๑๙๐ | ๐.๕๘๒๐ | ๑.๔๘๕๐ | | | |
| ๕.เจ้าพระยา | ๑๓.๕๕๒๐ | ๐.๕๒๙๐ | ๐.๐๕๐๐ | ๐.๓๑๙๐ | | | |
| ๖.สะแกกรัง | ๓.๑๑๒๐ | ๐.๙๗๒๐ | ๐.๔๗๙๐ | ๐.๓๔๔๐ | | | |
| ๗.ป่าสัก | ๙.๗๐๘๐ | ๒.๗๖๕๐ | ๐.๐๗๙๐ | ๐.๗๗๓๐ | | | |
| ๘.ท่าจีน | ๘.๔๗๔๐ | ๐.๗๑๓๐ | ๐.๐๓๔๐ | ๐.๔๑๙๐ | | | |
| รวม | ๑๐๐.๑๖๗๐ | ๔๒.๔๖๗๐ | ๒.๗๙๘๐ | ๕.๖๖๕๐ | ๐.๑๔๖๗ | ๘.๖๐๙๗ | |

| ตารางที่ ๑ (๑.๒) พื้นที่ต้นน้ำ - กลางน้ำ ที่มีสภาพป่าเสื่อมโทรมซึ่งสามารถนำมาฟื้นฟู (อยู่ใน ๑๗ กลุ่มน้ำหลัก) | | | | | | | |
|--------------------------------------------------------------------------------------------------------------|----------------|------------|------------------------------------|----------------------------------------|------------------------------------------------------------------------------|------------------------------------------------------------------------------|------------|
| ลุ่มน้ำ | พื้นที่ลุ่มน้ำ | พื้นที่ป่า | สำรวจโดย อส. และ ปม. | | สำรวจโดย มท. / จังหวัด | | รวมทั้งหมด |
| | | | ๑) พื้นที่ป่าอนุรักษ์ที่เสื่อมโทรม | ๒) พื้นที่ป่าสงวนแห่งชาติที่เสื่อมโทรม | ๓) พื้นที่ป่าอนุรักษ์และป่าสงวน | ๔) ที่ ส.ป.ก. และพื้นที่อื่น | |
| ๙.ชายฝั่งทะเลตะวันออก | ๘.๑๑๔๔ | ๑.๕๘๒๐ | ๐.๐๐๑๒ | ๐.๐๐๐๒ | ข้อมูลที่สามารถได้จำนวน ๑๕ จังหวัด ๐.๐๗๕๘ ล้านไร่ *ไม่รวม จ.สุพรรณบุรี | ข้อมูลที่สามารถได้จำนวน ๑๕ จังหวัด ๐.๐๙๐๗ ล้านไร่ *ไม่รวม จ.สุพรรณบุรี | |
| ๑๐.ชายฝั่งทะเลประจวบคีรีขันธ์ | ๔.๔๑๒๖ | ๑.๕๙๖๕ | ๐.๐๓๐๔ | - | | | |
| ๑๑.โตนเลสาป | ๒.๕๗๒๐ | ๐.๖๗๓๖ | ๐.๐๐๔๙ | - | | | |
| ๑๒.ทะเลสาบสงขลา | ๕.๐๔๑๔ | ๐.๖๕๘๕ | ๐.๐๐๓๓ | - | | | |
| ๑๓.ภาคใต้ฝั่งตะวันตก | ๑๑.๔๐๗๔ | ๓.๙๗๘๔ | ๐.๐๐๐๒ | - | | | |
| ๑๔.ภาคใต้ฝั่งตะวันออก | ๑๖.๔๖๕๔ | ๓.๕๓๖๐ | ๐.๐๐๒๘ | ๐.๐๐๑๔ | | | |

หน่วย : ล้านไร่

| ตารางที่ ๑ (๑.๒) พื้นที่ต้นน้ำ - กลางน้ำ ที่มีสภาพป่าเสื่อมโทรมซึ่งสามารถนำมาฟื้นฟู (อยู่ใน ๑๗ กลุ่มน้ำหลัก) ต่อ | | | | | | | |
|------------------------------------------------------------------------------------------------------------------|-----------------|-----------------|----------------------------------------|------------------------------------------------|--------------------------------------|----------------------------------|------------|
| กลุ่มน้ำ | พื้นที่ลุ่มน้ำ | พื้นที่ป่า | สำรวจโดย อส. และ ปม. | | สำรวจโดย มท. / จังหวัด | | รวมทั้งหมด |
| | | | ๑) พื้นที่ป่าอนุรักษ์ ที่เสื่อมโทรม | ๒) พื้นที่ป่าสงวน แห่งชาติ ที่เสื่อมโทรม | ๓) พื้นที่ป่าอนุรักษ์ และป่าสงวนฯ | ๔) ที่ ส.ป.ก. และ พื้นที่อื่น | |
| ๑๕.กก | ๔.๔๘๖๓ | ๒.๓๖๑๒ | ๐.๐๔๒๙ | ๐.๐๕๕๐ | | | รวมทั้งหมด |
| ๑๖.โขง | ๓๕.๗๗๔๒ | ๘.๘๒๔๑ | ๐.๐๖๔๙ | ๐.๐๒๑๑ | | | |
| ๑๗.ชี | ๓๐.๗๘๖๕ | ๕.๔๐๖๘ | ๐.๐๘๑๔ | ๐.๐๑๙๕ | | | |
| ๑๘.ตาปี | ๘.๓๒๓๒ | ๒.๔๑๖๔ | - | - | | | |
| ๑๙.บางปะกง | ๕.๔๙๗๗ | ๑.๐๐๐๘ | ๐.๐๐๐๙ | - | | | |
| ๒๐.ปราจีนบุรี | ๖.๒๔๖๕ | ๑.๖๗๒๘ | ๐.๐๐๗๕ | - | | | |
| ๒๑.ปัตตานี | ๒.๔๓๑๙ | ๐.๘๐๔๒ | ๐.๐๐๐๑ | - | | | |
| ๒๒.เพชรบุรี | ๓.๘๘๗๔ | ๑.๙๖๓๔ | ๐.๐๖๑๒ | ๐.๐๑๔๕ | | | |
| ๒๓.มูล | ๔๔.๓๕๗๔ | ๕.๕๑๕๑ | ๐.๐๒๑๖ | ๐.๐๐๒๕ | | | |
| ๒๔.แม่กลอง | ๑๘.๘๗๕๑ | ๑๒.๗๑๖๓ | ๑.๐๗๖๖ | ๐.๒๐๒๐ | | | |
| ๒๕.สาละวิน | ๑๑.๙๘๗๖ | ๙.๖๐๒๖ | ๐.๔๘๒๐ | ๐.๐๕๔๘ | | | |
| รวม | ๒๒๐.๖๑๖๐ | ๖๔.๓๐๘๕ | ๑.๘๘๑๗ | ๐.๓๗๑๐ | ๐.๑๖๖๕ | ๒.๕๑๙๒ | |
| รวม ๒๕ กลุ่มน้ำ | ๓๒๐.๗๘๓๐ | ๑๐๖.๗๗๕๕ | ๔.๖๗๙๗ | ๖.๐๓๖๐ | ๐.๓๑๓๒ | ๑๑.๐๒๘๙ | |

หน่วย : ไร่

| ตารางที่ ๒ พื้นที่ปลายน้ำที่มีสภาพพื้นที่ป่าชายเลนเสื่อมโทรมหรือไม่มีสภาพป่า และพื้นที่ชายฝั่งทะเล ซึ่งสามารถนำมาฟื้นฟู (อยู่ใน ๑๒ กลุ่มน้ำหลัก) | | | | | | | | | | | |
|--------------------------------------------------------------------------------------------------------------------------------------------------|--------------------|-----------------------|-------------------------|-------------------------|-------------------|------------------|-------------------|---------------------------------------------|-------------------------------|----------------|----------------|
| กลุ่มน้ำหลัก | พื้นที่ลุ่มน้ำ | การจำแนกประเภทพื้นที่ | | | | | | พื้นที่ที่สามารถนำมาฟื้นฟูตามโครงการปลูกป่า | | | |
| | | พื้นที่ป่าชายเลน | | | หาดเลนงอก ใหม่ | นาทุ่งร้าง | | | พื้นที่ไม่มีสภาพ ป่าชายเลน | หาดเลนงอกใหม่ | รวม |
| | | สมบูรณ์มาก | สมบูรณ์น้อย/ ปานกลาง | รวมพื้นที่ ป่าชายเลน | | มีเอกสารสิทธิ์ | ไม่มีเอกสารสิทธิ์ | รวม | | | |
| ๑. เจ้าพระยา (จ.กรุงเทพมหานคร) | ๑๓,๕๕๒,๐๐๐ | - | ๓,๓๕๑.๗๙ | ๓,๓๕๑.๗๙ | ๑,๕๕๐.๖๙ | - | - | - | - | ๖๐๐ | ๖๐๐ |
| ๒. ทวีจีน (จ.สมุทรสาคร) | ๘,๔๗๕,๐๐๐ | ๖.๘๕ | ๒๕,๒๕๐.๓๘ | ๒๕,๒๕๗.๒๒ | ๒๒,๕๕๖.๘๙ | - | - | - | - | ๑๖,๐๐๐ | ๑๖,๐๐๐ |
| ๓. ชายฝั่งทะเลตะวันออก (จ.ระยอง จันทบุรี และ ตราด) | ๘,๑๑๙,๔๐๐ | ๒๒,๒๔๔.๘๗ | ๑๒๕,๔๕๑.๘๑ | ๑๔๗,๖๙๖.๖๗ | ๑๔๗,๖๙๖.๖๗ | ๕๓,๑๖๙.๖๙ | ๖๒,๘๔๙.๐๔ | ๑๑๖,๐๑๘.๗๓ | ๒,๑๓๓ | ๒,๖๕๐ | ๔,๗๘๓ |
| ๔. ชายฝั่งทะเล ประจวบคีรีขันธ์ (จ.ประจวบคีรีขันธ์) | ๔,๔๑๒,๖๐๐ | ๐.๑๕ | ๑,๗๐๘.๕๓ | ๑,๗๐๘.๕๓ | ๑๐๕.๘๙ | - | - | - | ๕๐๑ | - | ๕๐๑ |
| ๕. ทะเลสาบสงขลา (จ.สงขลา และ พัทลุง) | ๕,๐๔๑,๕๐๐ | ๑,๘๕๗.๐๘ | ๖,๕๓๔.๘๓ | ๘,๓๙๑.๙๑ | - | - | - | - | - | - | - |
| ๖. ภาคใต้ตะวันออก (จ.ระนอง พังงา ภูเก็ต กระบี่ ตรัง และ สตูล) | ๑๑,๕๐๗,๕๐๐ | ๘๒๒,๐๙๓.๖๘ | ๒๘๒,๘๔๙.๒๒ | ๑,๑๐๔,๙๔๒.๙๐ | ๗๘,๙๐๙.๗๒ | ๖,๓๓๐.๐๓ | ๙,๔๑๑.๙๔ | ๑๕,๗๕๑.๙๗ | - | ๔๓,๓๖๐ | ๔๓,๓๖๐ |
| ๗. ภาคใต้ตะวันออก (จ.ชุมพร นราธิวาส และ นครศรีธรรมราช) | ๑๖,๔๖๗,๕๐๐ | ๕๕,๒๙๐.๑๙ | ๕๐,๔๙๙.๕๘ | ๑๐๕,๗๘๙.๗๖ | ๕,๙๙๖.๖๘ | ๖,๔๑๕.๒๖ | ๔๐,๗๓๙.๙๔ | ๔๗,๑๕๕.๑๐ | ๒๕,๘๑๘ | ๓,๐๕๐ | ๒๘,๘๖๘ |
| ๘. ปัตตานี (จ.ปัตตานี) | ๒,๔๓๑,๙๐๐ | ๕,๖๘๘.๓๘ | ๑๖,๓๕๕.๓๐ | ๒๒,๐๔๓.๖๘ | - | ๑๖๐.๖๖ | ๓๑.๔๘ | ๑๖๒.๑๔ | - | - | - |
| ๙. ตาปี (จ.สุราษฎร์ธานี) | ๘,๒๒๓,๒๐๐ | ๑๖,๐๘๖.๗๒ | ๓๐,๔๘๗.๘๘ | ๔๖,๕๗๔.๖๐ | - | ๑,๖๕๖.๓๐ | ๒๑๕.๙๐ | ๑,๘๗๒.๒๐ | - | ๒,๗๐๐ | ๒,๗๐๐ |
| ๑๐. บางปะกง (จ.ชลบุรี ฉะเชิงเทรา และ สมุทรปราการ) | ๕,๔๙๗,๗๐๐ | ๓๗๖.๗๕ | ๒๕,๐๑๑.๑๗ | ๒๕,๓๘๗.๙๒ | ๓๒,๑๕๒.๘๓ | ๑,๘๙๗.๗๕ | - | ๑,๘๙๗.๗๕ | - | ๑๐,๖๐๐ | ๑๐,๖๐๐ |
| ๑๑. เพชรบุรี (จ.ประจวบคีรีขันธ์) | ๓,๘๘๗,๕๐๐ | - | ๑๘,๕๖๘.๗๙ | ๑๘,๕๖๘.๗๙ | ๓๗,๒๖๕.๐๖ | ๑,๘๗๗.๓๒ | ๑,๖๕๗.๐๐ | ๒๐,๓๙๔.๓๒ | ๑๕๐ | ๒๐,๒๔๐ | ๒๐,๓๙๐ |
| ๑๒. แม่กลอง (จ.สมุทรสงคราม) | ๑๘,๘๗๕,๐๐๐ | ๓.๐๗ | ๑๔,๒๖๙.๖๙ | ๑๔,๒๗๒.๗๖ | ๑,๙๖๑.๒๕ | ๖๕,๑๑๐.๑๕ | ๑๔๕.๙๓ | ๖๕,๒๕๖.๐๘ | - | ๖๐๐ | ๖๐๐ |
| รวม | ๑๐๖,๘๕๑,๕๐๐ | ๗๖๘,๕๕๗.๖๘ | ๖๐๐,๓๘๘.๙๒ | ๑,๕๖๕,๐๖๐.๕๖ | ๑๘๐,๓๘๘.๖๔ | ๑๕,๘๗๗.๒๖ | ๑๕,๐๙๐.๐๓ | ๒๖๘,๕๗๗.๒๙ | ๒๘,๖๖๒ | ๑๑๐,๐๑๐ | ๑๗๘,๖๖๒ |

/ตัวอย่าง...

ตัวอย่างพื้นที่ป่าเสื่อมโทรมที่อยู่ในเขตป่าอนุรักษ์และเขตป่าสงวนแห่งชาติที่สามารถนำมาฟื้นฟูตามโครงการปลูกป่าฯ ดังปรากฏในภาพที่ ๑ และในส่วนของตัวอย่างพื้นที่ที่สามารถนำมาฟื้นฟูตามโครงการปลูกป่าฯ ซึ่งเป็นพื้นที่ป่าชายเลนที่ไม่มีสภาพป่าและพื้นที่หาดเลนงอกใหม่ ดังปรากฏในภาพที่ ๒

ภาพที่ ๑ แผนที่แสดงบริเวณพื้นที่ป่าเสื่อมโทรมในเขตป่าอนุรักษ์และป่าสงวนแห่งชาติ ใน ๒๕ กลุ่มน้ำหลัก

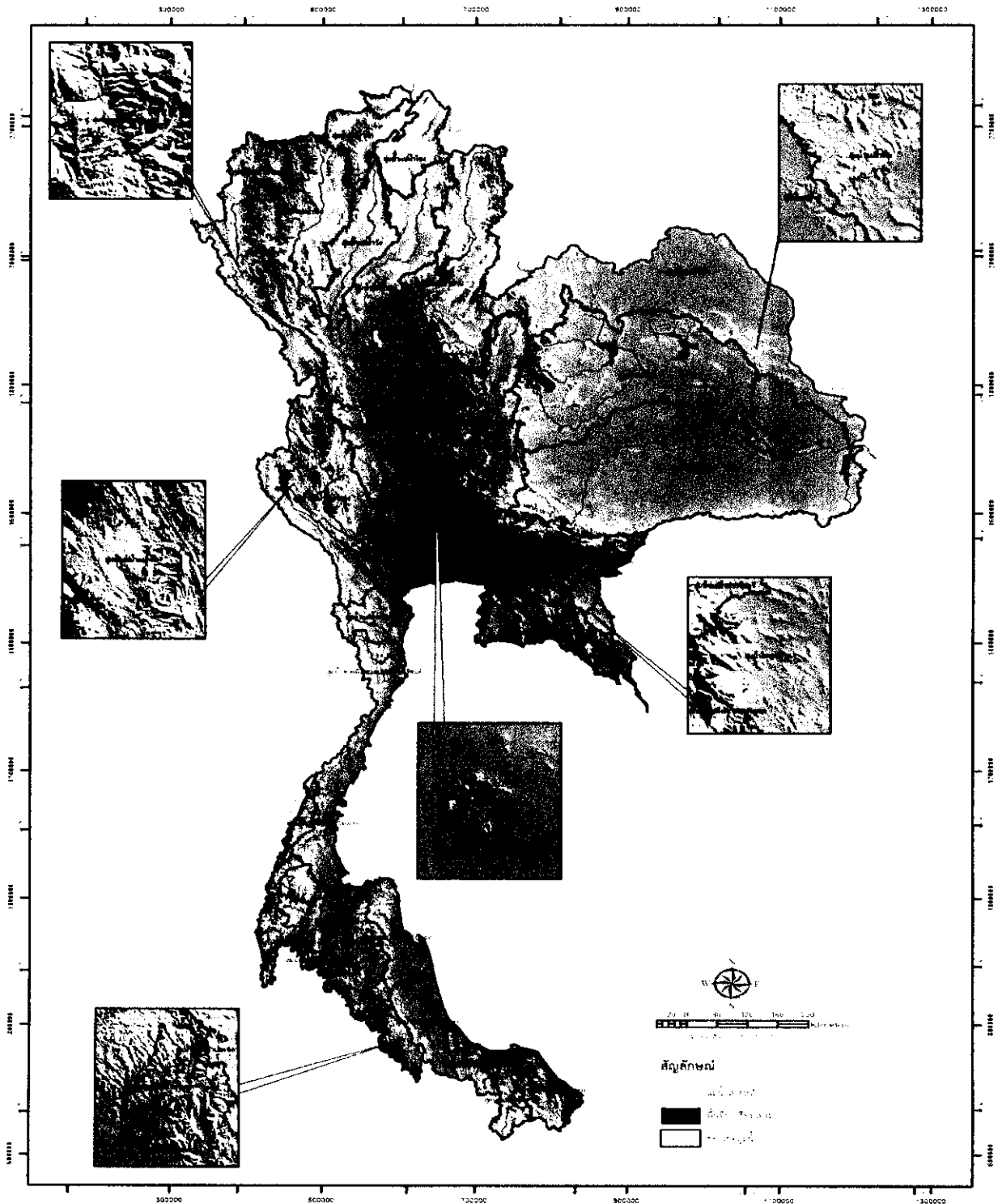

๓.๒ เป้าหมายของการดำเนินการฟื้นฟูและอนุรักษ์ป่าและระบบนิเวศ

๓.๒.๑ เพิ่มความสมบูรณ์ของทรัพยากรป่าไม้ในพื้นที่ต้นน้ำและกลางน้ำ (ซึ่งอยู่ในเขตพื้นที่ป่าอนุรักษ์ และพื้นที่ป่าสงวนแห่งชาติที่เสื่อมโทรมและพื้นที่อื่นๆ) รวมทั้งพื้นที่ปลายน้ำซึ่งไม่มีสภาพป่าชายเลนหรือมีป่าชายเลนที่มีความสมบูรณ์ ตลอดจนพื้นที่ชายฝั่งทะเลได้แก่หาดเลนงอกใหม่ ให้ฟื้นคืนสภาพป่าที่มีความอุดมสมบูรณ์ ประมาณ ๑ ล้านไร่ ภายในระยะเวลา ๕ ปี

๓.๒.๒ เพาะชำและบำรุงรักษากล้าไม้ จำนวนไม่น้อยกว่า ๘๐๐ ล้านกล้า สำหรับให้หน่วยงานที่ได้รับมอบหมายนำไปปลูกและบำรุงแปลงปลูกป่าตามโครงการฯ ตลอดจนสำหรับผู้ประสงค์เข้าร่วมโครงการปลูกป่าฯ นำไปปลูกในพื้นที่ต่างๆ ที่ตอบสนองต่อวัตถุประสงค์การเพิ่มความอุดมสมบูรณ์ของระบบนิเวศตามธรรมชาติ และการเพิ่มศักยภาพของการดูดซับน้ำ กักเก็บน้ำและชะลอการไหลของน้ำ ลดความรุนแรงของกระแสน้ำ รวมถึงการบรรเทาภัยพิบัติจากดินโคลนถล่ม และเป็นกำแพงธรรมชาติเพื่อลดความรุนแรงของคลื่นกัดเซาะชายฝั่ง

๓.๒.๓ เสริมความชุ่มชื้นของระบบนิเวศป่าไม้และคุ้มครอง ป้องกัน อนุรักษ์ดิน น้ำ ป่า โดยจัดทำฝายถาวร และกึ่งถาวร จำนวนไม่น้อยกว่า ๑๖,๐๕๑ แห่ง รวมทั้งจัดทำแนวกันไฟ ไม่น้อยกว่า ๔,๘๐๐ กิโลเมตร

๔. การดำเนินการ :

๔.๑ กิจกรรม/งานที่ปฏิบัติ

ในการแปลงแผนแม่บทไปสู่การปฏิบัติให้บรรลุวัตถุประสงค์และเป้าหมายที่กำหนดโดยจัดทำแผนปฏิบัติงาน/โครงการรองรับให้สอดคล้องกับสภาพพื้นที่และภูมิสังคม ซึ่งจะต้องประกอบด้วยกิจกรรม/งานที่ปฏิบัติหลัก ๆ ดังต่อไปนี้

(๑) การสำรวจและคัดเลือกพื้นที่เพื่อการปลูกป่า

- ซึ่งจะต้องดำเนินการโดยให้คณะทำงานปฏิบัติการระดับจังหวัด ทำหน้าที่ในการตรวจสอบและให้ความเห็นเกี่ยวกับความเหมาะสมของพื้นที่และเพื่อป้องกันไม่ให้เกิดความซ้ำซ้อน โดยพื้นที่เป้าหมายที่ได้คัดเลือกให้เป็นพื้นที่ปลูกป่าตามโครงการจะต้องมีการจัดทำพิกัดและแผนที่แปลงปลูก เลขที่ประจำแปลงปลูก รหัสแปลงปลูก และป้ายประจำแปลงปลูกตามแนวทางปฏิบัติที่กำหนดไว้ให้เป็นมาตรฐานเดียวกัน

(๒) การเพาะชำและบำรุงกล้าไม้

- สำหรับการปลูกบำรุงและฟื้นฟูป่าเสื่อมโทรมตามโครงการ รวมทั้งสนับสนุนการแจกจ่ายกล้าไม้ สำหรับการปลูกในพื้นที่ต่าง ๆ จำนวน ๘๐๐ ล้านกล้า โดยให้หน่วยงานที่มีความรู้ด้านวิชาการ มีประสบการณ์และทักษะความพร้อมรับผิดชอบดำเนินการ ได้แก่ อส. ปม. และ ทช. นอกจากนี้ ให้สนับสนุนการจัดตั้งเรือนเพาะชำกล้าไม้ชุมชน โดยให้ อส. ปม. ทช. รับผิดชอบในการฝึกอบรมให้ความรู้ สำหรับการดำเนินงานให้เป็นหน้าที่ของจังหวัด (สำนักงานทรัพยากรธรรมชาติและสิ่งแวดล้อมจังหวัด) และมีประชาชนเป็นผู้ปฏิบัติหรือผู้รับจ้าง

(๓) การปลูกป่าและบำรุงรักษาแปลงปลูกป่า

- ในพื้นที่ต้นน้ำ - กลางน้ำ - ปลายน้ำ ที่มีสภาพเสื่อมโทรม ทั้งในเขตป่าอนุรักษ์ ป่าสงวนแห่งชาติ และป่าเตรียมการ พื้นที่ป่าชายเลนที่ไม่มีสภาพป่าและพื้นที่ชายฝั่งทะเล รวมถึงพื้นที่อื่น ๆ ได้แก่ พื้นที่สาธารณประโยชน์ พื้นที่ปฏิรูปที่ดินเพื่อการเกษตรกรรม เป็นต้น โดยการปลูกป่าบก จำนวนไม่น้อยกว่า ๒๐๐ ต้นต่อไร่ และปลูกป่าชายเลน จำนวนไม่น้อยกว่า ๗๑๐ ต้นต่อไร่ ทั้งนี้ การปลูกป่าตามโครงการของหน่วยงานที่ได้รับมอบหมายให้รับผิดชอบจะต้องมีขนาดตั้งแต่ ๑๐ ไร่ต่อแปลง ขึ้นไป รวมทั้งจะต้องคัดเลือกชนิดพรรณไม้ที่เหมาะสมกับสภาพพื้นที่ป่าประเภทต่างๆ โดยคำนึงศักยภาพในการดูดซับน้ำ ชะลอน้ำและความหลากหลายทางชีวภาพของระบบนิเวศด้วย

(๔) การเสริมสร้างความชุ่มชื้นของระบบนิเวศ

- โดยการจัดทำฝายกึ่งถาวรและฝายถาวรในบริเวณพื้นที่ที่เป็นเส้นทางไหลของน้ำในบริเวณต้นน้ำ และกลางน้ำ รวมถึงการปลูกหญ้าแฝกเพื่อช่วยยึดเกาะดินและป้องกันการพังทลายของดินในพื้นที่ที่มีความจำเป็น

(๕) กิจกรรมอื่น ๆ ที่เกี่ยวข้องกับการคุ้มครอง อนุรักษ์ป่าและระบบนิเวศ รวมทั้งอำนวยความสะดวกด้านการอนุรักษ์ดินและน้ำ การลดการคายน้ำ

- ได้แก่ การจัดทำแนวกันไฟ การปลูกหญ้า และการฟื้นฟูพื้นที่โดยวิธีเลียนแบบธรรมชาติ เป็นต้น

๔.๒ หน่วยงานรับผิดชอบ แบ่งออกเป็น ๒ กลุ่ม คือ

๔.๒.๑ กลุ่มที่ ๑ ได้แก่ ส่วนราชการ/หน่วยงานที่ได้รับมอบหมายให้เป็นผู้รับผิดชอบโครงการปลูกป่า ได้แก่

(๑) กระทรวงทรัพยากรธรรมชาติและสิ่งแวดล้อม (รับผิดชอบโครงการปลูกป่าและฟื้นฟูป่าต้นน้ำในเขตพื้นที่ป่าอนุรักษ์และป่าสงวนแห่งชาติที่เสื่อมโทรม รวมทั้งในเขตป่าชายเลนที่ไม่มีสภาพป่าและพื้นที่ชายฝั่งทะเล) โดย

- กรมอุทยานแห่งชาติ สัตว์ป่า และพันธุ์พืช
- กรมป่าไม้
- กรมทรัพยากรทางทะเลและชายฝั่ง
- สำนักงานทรัพยากรธรรมชาติและสิ่งแวดล้อมจังหวัด

(๒) กระทรวงมหาดไทย (รับผิดชอบดำเนินโครงการประชารัฐปลูกป่า ๘๐๐ ล้านกล้า ๘๐ พรรษามหาราชาฯ) โดย

- กรมการปกครอง / จังหวัด
- กรมส่งเสริมการปกครองท้องถิ่น

(๓) ส่วนราชการอื่น ๆ (กองทัพบก สำนักงานการปฏิรูปที่ดินฯ องค์การปกครองส่วนท้องถิ่น เป็นต้น)

๔.๒.๒ กลุ่มที่ ๒ ได้แก่ ผู้ประสงค์เข้าร่วมโครงการปลูกป่าและฟื้นฟูป่าต้นน้ำ หรือโครงการประชารัฐปลูกป่า ๘๐๐ ล้านกล้า ๘๐ พรรษามหาราชาฯ ดังต่อไปนี้

- หน่วยงานที่ไม่ใช่รัฐ (มูลนิธิ องค์กรพัฒนาเอกชน ฯลฯ)
- ภาคเอกชน (บริษัท ห้างหุ้นส่วนจำกัด ห้างร้าน)
- ประชาชนทั่วไป

๕. ขอบเขตของการดำเนินโครงการและงานที่ปฏิบัติ (จำแนกตามลุ่มน้ำและประเภทพื้นที่) :

การดำเนินงานภายใต้แผนแม่บทการฟื้นฟูและอนุรักษ์ป่าและระบบนิเวศ ประกอบด้วยโครงการดังต่อไปนี้

๕.๑ โครงการประชารัฐปลูกป่า ๘๐๐ ล้านกล้า ๘๐ พรรษามหาราชาฯ เฉลิมพระเกียรติสมเด็จพระนางเจ้าฯ พระบรมราชินีนาถ เนื่องในโอกาสมหามงคลเฉลิมพระชนมพรรษา ๑๒ สิงหาคม ๒๕๕๕ หน่วยงานหลักที่รับผิดชอบ ได้แก่ กระทรวงมหาดไทย (มท.) โดย จังหวัด และหน่วยปฏิบัติในพื้นที่

๕.๒ โครงการปลูกป่าและฟื้นฟูป่าต้นน้ำ ซึ่งมีโครงการย่อย ๓ โครงการ หน่วยงานหลักที่รับผิดชอบ คือ ส่วนราชการในสังกัดกระทรวงทรัพยากรธรรมชาติและสิ่งแวดล้อม (ทส.) ได้แก่

๕.๒.๑ โครงการปลูกป่าและฟื้นฟูระบบนิเวศในพื้นที่ป่าอนุรักษ์ โดย กรมอุทยานแห่งชาติ สัตว์ป่า และพันธุ์พืช (อส.)

๕.๒.๒ โครงการปลูกป่าและฟื้นฟูระบบนิเวศในพื้นที่ป่าสงวนแห่งชาติ โดย กรมป่าไม้ (ปม.)

๕.๒.๓ โครงการปลูกป่าและฟื้นฟูระบบนิเวศในพื้นที่ป่าชายเลนและชายฝั่งทะเล โดย กรมทรัพยากรทางทะเลและชายฝั่ง (ทช.)

๕.๓ โครงการที่เสนอโดยหน่วยงานอื่น ๆ หรือผู้ประสงค์จะเข้าร่วมโครงการปลูกป่าและฟื้นฟูป่าต้นน้ำ หรือโครงการประชารัฐปลูกป่า ๘๐๐ ล้านกล้า ๘๐ พรรษามหาราชาฯ ตามข้อ ๔.๒.๑ (๓) และข้อ ๔.๒.๒

สำหรับขอบเขตของแผนการดำเนินงานของแต่ละโครงการฯ ระยะ ๕ ปี จำแนกตามแผนงาน (Module A0, B0) และประเภทพื้นที่ที่จะดำเนินการฟื้นฟู ดังปรากฏรายละเอียดตามตารางที่ ๓ ทั้งนี้ เป้าหมายปริมาณงานของกิจกรรม/งานที่ปฏิบัติ...

งานที่ปฏิบัติ สามารถปรับปรุงตามผลการสำรวจคัดเลือกพื้นที่ในแต่ละปีและศักยภาพหรือความพร้อมในการปฏิบัติงานของแต่ละหน่วยงานได้ตามความเหมาะสม

ตารางที่ ๓ ภาพรวมของการดำเนินงานระยะ ๕ ปี (ปี ๒๕๕๖ - ๒๕๖๐)

| พื้นที่ลุ่มน้ำ / จังหวัด | กิจกรรม / งานที่ปฏิบัติ | เป้าหมายปริมาณงานภาพรวม ๕ ปี แยกตามโครงการและประเภทพื้นที่ | | | | รวม |
|------------------------------------------------------------------------------------------------------------------------------------------------------------------------------------------------------------------------------------------------------------------------------------------------------------------------------------------------------------------------------------------------------------------------------------------------------------------------------------------------|------------------------------------------------------------------------------------------------------------------------------------------------------------------------------------------------------------------------------------------------------------------------------------------------------------------------------------------------------------------------------------------------------------------------------------------------------------------------------------------------------------------------------------------------------------------------------------------------------------------------------------------------------------------------------------------|------------------------------------------------------------|-------------------------------------------------------|--------------------------------------------------------|---------------------------------------------------------------------------|-----------------|
| | | ① โครงการปลูกป่าในพื้นที่ป่าอนุรักษ์ ที่เสื่อมโทรม (อ.ส.) | ② โครงการปลูกป่าในพื้นที่ป่าสงวน ที่เสื่อมโทรม (ป.ม.) | ③ โครงการปลูกป่าในพื้นที่ป่าชายเลน / ชายฝั่งทะเล (ทช.) | ④ โครงการประชาสัมพันธ์ปลูกป่า ๘๐๐ ล้านกล้าและปลูกป่าในพื้นที่อื่น ๆ (มท.) | |
| Module A0 ๘ ลุ่มน้ำ ๗ จังหวัด - ลุ่มน้ำปิง วัง ยม น่าน เจ้าพระยา สะแกกรัง ป่าสัก ทำงิน - จังหวัดเชียงใหม่ น่าน เชียงใหม่ พะเยาแพร่ ลำปาง แม่ฮ่องสอน ลำพูน ตาก อุตรดิตถ์ สุโขทัย พิษณุโลก พิจิตร ชัยนาท กำแพงเพชร เพชรบูรณ์ นครสวรรค์ อุทัยธานี สิงห์บุรี อ่างทอง อุทัยธานี ลพบุรี สระบุรี นครปฐม สุพรรณบุรี ราชบุรี กาญจนบุรี ปทุมธานี นครนายก ฉะเชิงเทรา นนทบุรี สมุทรปราการ สมุทรสาคร ชัยภูมิ เลย นครราชสีมา กรุงเทพฯ | ๕.๑ แจกจ่ายกล้าไม้ (ล้านกล้า) ^{L๑} | ← รวม Module A0 และ B0 → | | | | ๘๐๐ ล้านกล้า |
| | ๕.๒ เพาะชำกล้าไม้ (ล้านกล้า) | ๑๒๐ | ๑๔๐ | - | ๒๐ | ๒๘๐ ล้านกล้า |
| | ๕.๓ บำรุงกล้าไม้ค้ำปี (ล้านกล้า) | ๘๐ | ๒๒๒,๖๐ | - | - | ๓๐๒,๖๐ ล้านกล้า |
| | ๕.๔ ปลูกป่า/ฟื้นฟูระบบนิเวศต้นน้ำ (ไร่) | ๓๑๐,๐๐๐ | ๒๒๓,๗๘๐ | - | ๕๕,๓๐๘ | ๕๘๘,๐๘๘ ไร่ |
| | ๕.๕ ปลูกหญ้า (ไร่) | ๑๕,๐๐๐ | - | - | - | ๑๕,๐๐๐ ไร่ |
| | ๕.๖ บำรุงแปลงปลูกป่าบก อายุ ๒-๖ ปี (ไร่) | ๒๗๐,๐๐๐ | ๑๙๓,๗๘๐ | - | ๓๘,๙๐๘ | ๕๐๒,๖๘๘ ไร่ |
| | ๕.๗ บำรุงรักษาแปลงปลูกหญ้า (ไร่) | ๑๕,๐๐๐ | - | - | - | ๑๕,๐๐๐ ไร่ |
| | ๕.๘ จัดทำแนวกันไฟสวนเดิม อายุ ๒-๖ ปี (กิโลเมตร) | ๒,๗๐๐ | - | - | - | ๒,๗๐๐ กิโลเมตร |
| | ๕.๙ จัดทำฝายถาวร (แห่ง) | ๖๕๐ | ๒,๔๐๐ | - | - | ๓,๐๕๐ แห่ง |
| | ๕.๑๐ จัดทำฝายกึ่งถาวร (แห่ง) | ๒,๕๕๐ | ๔,๒๕๐ | - | - | ๖,๘๐๐ แห่ง |
| | ๕.๑๑ ปลูก/บำรุงหญ้าแฝก (ล้านกล้า) | - | ๒๐ | - | - | ๒๐ ล้านกล้า |
| | Module B0 ๑๗ ลุ่มน้ำ ๑๖ จังหวัด - ลุ่มน้ำชายฝั่งทะเล ตะวันออก ชายฝั่งทะเล ประจวบคีรีขันธ์ โคนคาบ ทะเลสาบสงขลา ภาคใต้ฝั่ง ตะวันตก ภาคใต้ฝั่ง ตะวันออก กก โขง ชี ตาปี บางปะกง ปราจีนบุรี ปัตตานี เพชรบุรี มูล แม่กลอง และสกลนคร - จังหวัดอุบลราชธานี อุตรดิตถ์ ขอนแก่น บุรีรัมย์ สกลนคร ศรีสะเกษ ร้อยเอ็ด สุรินทร์ สระแก้ว กาฬสินธุ์ นครพนม มหาสารคาม มุกดาหาร บึง กาฬ ยโสธรหนองบัวลำภู อำนาจเจริญหนองคาย สมุทรสงคราม ชลบุรี ปราจีนบุรี ระยอง จันทบุรี ตราด เพชรบุรี ชุมพร ประจวบคีรีขันธ์ พังงา ตรัง สุราษฎร์ธานี นครศรีธรรมราช สงขลา กระบี่ พัทลุง ระนองภูเก็ต สตูล ยะลา ปัตตานี นราธิวาส | ๕.๑ แจกจ่ายกล้าไม้ (ล้านกล้า) ^{L๑} | ← รวม Module A0 และ B0 → | | | |
| ๕.๒ เพาะชำกล้าไม้ (ล้านกล้า) | | ๒๐๐ | ๖๐ | ๒๕ | ๔๐ | ๓๒๕ ล้านกล้า |
| ๕.๓ บำรุงกล้าไม้ค้ำปี (ล้านกล้า) | | - | ๖๐ | - | - | ๖๐ ล้านกล้า |
| ๕.๔ ปลูกป่า/ฟื้นฟูระบบนิเวศต้นน้ำ (ไร่) | | ๒๔๐,๐๐๐ | ๗๖,๒๒๐ | - | ๖๓,๓๗๑ | ๓๗๙,๕๙๑ ไร่ |
| ๕.๕ ปลูกป่าชายเลน | | - | - | ๒๘,๖๐๒ | - | ๒๘,๖๐๒ ไร่ |
| ๕.๖ ฟื้นฟูป่าชายเลนบริเวณหาดเลน งอกใหม่โดยวิธีเลียนแบบธรรมชาติ (ไร่) | | - | - | ๑๐๐,๐๐๐ | - | ๑๐๐,๐๐๐ ไร่ |
| ๕.๗ บำรุงแปลงปลูกป่าบก ๒-๖ ปี (ไร่) | | ๒๑๐,๐๐๐ | ๖๖,๒๒๐ | - | ๕๓,๕๗๑ | ๓๒๙,๗๙๑ ไร่ |
| ๕.๘ บำรุงแปลงปลูกป่าชายเลน ๒-๖ ปี (ไร่) | | - | - | ๒๓,๖๐๒ | - | ๒๓,๖๐๒ ไร่ |
| ๕.๙ บำรุงแปลงฟื้นฟูป่าชายเลนบริเวณ หาดเลนงอกใหม่ฯ (ไร่) | | - | - | - | ๗๐,๐๐๐ | ๗๐,๐๐๐ ไร่ |
| ๕.๑๐ จัดทำแนวกันไฟสวนเดิม อายุ ๒-๖ ปี (กิโลเมตร) | | ๒,๑๐๐ | - | - | - | ๒,๑๐๐ กิโลเมตร |
| ๕.๑๑ จัดทำฝายถาวร (แห่ง) | | ๙๒๑ | ๘๐๐ | - | - | ๑,๗๒๑ แห่ง |
| ๕.๑๒ จัดทำฝายกึ่งถาวร (แห่ง) | | ๒,๕๓๐ | ๑,๙๕๐ | - | - | ๔,๔๘๐ แห่ง |

๖. งบประมาณ (จำแนกตามลุ่มน้ำและประเภทพื้นที่) :

วงเงินค่าใช้จ่ายของโครงการภายใต้แผนแม่บทฯ ระยะ ๕ ปี จำนวน ๑๐,๐๐๐ ล้านบาท แยกเป็นวงเงินสำหรับ ๘ ลุ่มน้ำหลัก (Module A0) จำนวน ๕,๗๙๐.๑๘๕๓ ล้านบาท และวงเงินสำหรับ ๑๗ ลุ่มน้ำหลัก (Module B0) จำนวน ๔,๒๐๙.๘๑๔๗ ล้านบาท ประกอบด้วยโครงการของหน่วยงาน ดังนี้

- ๖.๑ วงเงินค่าใช้จ่ายสำหรับโครงการ/กิจกรรม
ในพื้นที่ป่าอนุรักษ์ฯ (โดย อส.) จำนวน ๕,๐๐๐.๔๗๖๑ ล้านบาท
- ๖.๒ วงเงินค่าใช้จ่ายสำหรับโครงการ/กิจกรรม
ในพื้นที่ป่าสงวนฯ (โดย ปม.) จำนวน ๓,๐๙๔.๖๙๙๘ ล้านบาท
- ๖.๓ วงเงินค่าใช้จ่ายสำหรับโครงการ/กิจกรรม
ในพื้นที่ป่าชายเลน/ชายฝั่งทะเล (โดย ทช.) จำนวน ๘๗๙.๗๒๗๒ ล้านบาท
- ๖.๔ วงเงินค่าใช้จ่ายสำหรับโครงการประชอาสาปลูกป่า ๘๐๐ ล้านกล้า
และโครงการปลูกป่าในพื้นที่อื่น ๆ (โดย มท./จังหวัด) จำนวน ๑,๐๒๕.๐๙๖๙ ล้านบาท

ดังรายละเอียดตามตารางที่ ๔ ทั้งนี้ วงเงินค่าใช้จ่ายดังกล่าวสามารถปรับปรุงตามเป้าหมายของแผนปฏิบัติงานฯ ในแต่ละปีที่จะต้องเสนอขออนุมัติจาก กบอ. ต่อไป

ตารางที่ ๔ งบประมาณประมาณภาพรวมของการดำเนินงานระยะ ๕ ปี (ปี ๒๕๕๖ - ๒๕๖๐)

หน่วย : ล้านบาท

| พื้นที่ลุ่มน้ำ / จังหวัด | กิจกรรม / งานที่ปฏิบัติ | วงเงินงบประมาณภาพรวม ๕ ปี แยกตามโครงการและประเภทพื้นที่ | | | | รวม |
|------------------------------------------------------------------------------------------------------------------------------------------------------------------------------------------------------------------------------------------------------------------------------------------------------------------------------|----------------------------------------------------------------------------------------------------------------------------------------------|------------------------------------------------------------|--------------------------------------------------------|---------------------------------------------------------|-----------------------------------------------------------------------|-------------------|
| | | ① โครงการปลูกป่า ในพื้นที่ป่าอนุรักษ์ฯ ที่เสื่อมโทรม (อส.) | ② โครงการปลูกป่า ในพื้นที่ป่าสงวนฯ ที่เสื่อมโทรม (ปม.) | ③ โครงการปลูกป่า ในพื้นที่ป่าชายเลน / ชายฝั่งทะเล (ทช.) | ④ โครงการประชอาสาปลูกป่า ๘๐๐ ล้านกล้าและปลูกป่า ในพื้นที่อื่น ๆ (มท.) | |
| Module A0 | | ๒,๙๕๒.๓๖๔๖ | ๒,๒๘๕.๑๘๓๘ | - | ๕,๒๓๗.๕๔๘๔ | ๕,๗๙๐.๑๘๕๓ |
| ๘ ลุ่มน้ำ | ๕.๑ แจกจ่ายกล้าไม้ (๘๐๐ ล้านกล้า) | ← รวม Module A0 และ B0 → | | | | ไม่มีค่าใช้จ่าย |
| ๓๗ จังหวัด | ๕.๒ เพาะชำกล้าไม้ (๒๘๐ ล้านกล้า) | ๓๓๕.๘๐๐๐ | ๓๙๐.๖๐๐๐ | - | ๕๕.๘๐๐๐ | ๗๖๒.๒๐๐๐ |
| - ลุ่มน้ำปิง วัง ยม น่าน | ๕.๓ บำรุงกล้าไม้ค้ำปี (๓๐๒.๖๐ ล้านกล้า) | ๖๓.๒๘๙๕ | ๒๒๒.๖๐๐๐ | - | - | ๒๘๕.๘๘๙๕ |
| - เจ้าพระยา สะแกกรัง ป่าสัก ทาจัน | ๕.๔ ปลูกป่าในพื้นที่ระบบนิเวศต้นน้ำ (๕๗๘,๐๘๘ ไร่) | ๙๕๕.๗๓๐๐ | ๖๘๙.๙๓๓๘ | - | ๑๓๖.๖๐๔๙ | ๑,๗๘๑.๒๖๘๗ |
| - จังหวัดเชียงราย น่าน เชียงใหม่ พะเยาแพร่ ลำปาง แม่ฮ่องสอน ลำพูน ตาก อุตรดิตถ์ สุโขทัย พิษณุโลก พิจิตร ชัยนาท กำแพงเพชร เพชรบูรณ์ นครสวรรค์ อุทัยธานี สิงห์บุรี อ่างทอง ออยุธยา ลพบุรี สระบุรี นครปฐม สุพรรณบุรี ราชบุรี กาญจนบุรี ปทุมธานี นครนายก ฉะเชิงเทรา นครปฐม สมุทรปราการ สมุทรสาคร ชัยภูมิ แลย นครราชสีมา กรุงเทพฯ | ๕.๕ ปลูกหญ้า (๑๕,๐๐๐ ไร่) | ๕๒.๕๐๐๐ | - | - | - | ๕๒.๕๐๐๐ |
| | ๕.๖ บำรุงแปลงปลูกป่าบก อายุ ๒-๖ ปี (๕๐๒,๖๘๘ ไร่) | ๗๔๒.๔๐๐๐ | ๕๑๕.๑๒๐๐ | - | ๑๒๓.๒๓๒๐ | ๑,๓๘๐.๗๕๒๐ |
| | ๕.๗ บำรุงรักษาแปลงปลูกหญ้า (๑๕,๐๐๐ ไร่) | ๔๒.๐๐๐๐ | - | - | - | ๔๒.๐๐๐๐ |
| | ๕.๘ จัดทำแนวกันไฟสวนเดิม อายุ ๒-๖ ปี (๒,๗๐๐ กิโลเมตร) | ๔๐.๐๐๐๐ | - | - | - | ๔๐.๐๐๐๐ |
| | ๕.๙ จัดทำฝายถาวร (๓,๐๕๐ แห่ง) | ๕๒.๙๗๕๐ | ๑๔๕.๖๐๐๐ | - | - | ๒๐๘.๕๗๕๐ |
| | ๕.๑๐ จัดทำฝายกึ่งถาวร (๖,๘๐๐ แห่ง) | ๘๙.๒๕๐๐ | ๑๔๘.๗๕๐๐ | - | - | ๒๓๘.๐๐๐๐ |
| | ๕.๑๑ ปลูก/บำรุงหญ้าแฝก (๒๐ ล้านกล้า) | - | ๒๒.๖๐๐๐ | - | - | ๒๒.๖๐๐๐ |
| | ๕.๑๒ อำนวยการและบริหารโครงการ (สำรวจคัดเลือกพื้นที่/จุดตั้งกิจกรรม สร้างกระบวนการมีส่วนร่วม ติดตาม รายงานผล และ ประเมินผล) (จังหวัด/ลุ่มน้ำ) | ๕๖๙.๔๒๐๑ | ๑๐๐.๐๐๐๐ | - | ๒๔๗.๐๐๐๐ | ๙๑๖.๔๒๐๑ |

ตารางที่ ๕ (ต่อ)

หน่วย : ล้านบาท

| พื้นที่ลุ่มน้ำ / จังหวัด | กิจกรรม / งานที่ปฏิบัติ | วงเงินงบประมาณภาพรวม ๕ ปี แยกตามโครงการและประเภทพื้นที่ | | | | รวม |
|-------------------------------------------------------------------------------------------------------------------------------------------------------------------------------------------------------------------------------------------------------------------------------------------------------------------------------------------------------------|---------------------------------------------------------------------------------------------------------------------------------------------|---------------------------------------------------------|-------------------------------------------------------|--------------------------------------------------------|---------------------------------------------------------------------------|--------------------|
| | | ① โครงการปลูกป่าในพื้นที่ป่าอนุรักษ์ที่เสื่อมโทรม (อส.) | ② โครงการปลูกป่าในพื้นที่ป่าสงวนฯ ที่เสื่อมโทรม (ปม.) | ③ โครงการปลูกป่าในพื้นที่ป่าชายเลน / ชายฝั่งทะเล (ทช.) | ④ โครงการประชาสัมพันธ์ปลูกป่า ๘๐๐ ล้านกล้าและปลูกป่าในพื้นที่อื่น ๆ (มท.) | |
| Module B0 | | ๒,๐๕๘.๑๑๑๕ | ๘๐๙.๕๑๖๐ | ๘๗๙.๗๒๗๒ | ๕๖๒.๕๖๐๐ | ๔,๒๐๙.๘๑๔๗ |
| ๑๗ ลุ่มน้ำ | ๕.๑ แจกจ่ายกล้าไม้ (๘๐๐ ล้านกล้า) | ← | | | → | ไม่มีค่าใช้จ่าย |
| ๔๐ จังหวัด | ๕.๒ เพาะชำกล้าไม้ (๓๒๕ ล้านกล้า) | ๕๕๘.๐๐๐๐ | ๑๖๗.๕๐๐๐ | ๖๙.๗๕๐๐ | ๑๑๑.๖๐๐๐ | ๙๐๖.๗๕๐๐ |
| - ลุ่มน้ำชายฝั่งทะเลตะวันออก ชายฝั่งทะเลประจวบคีรีขันธ์ โตนเลสาป ทะเลสาบสงขลา ภาคใต้ฝั่งตะวันตก ภาคใต้ฝั่งตะวันออก กก โขง ซี ตาปี บางปะกง ปราณบุรี ปัตตานี เพชรบุรี มูล แม่กลอง และสาละวิน | ๕.๓ บำรุงกล้าไม้ค้ำปี (๖๐ ล้านกล้า) | - | ๖๐.๐๐๐๐ | - | - | ๖๐.๐๐๐๐ |
| - จังหวัดอุบลราชธานี อุตรดิตถ์ ขอนแก่น บุรีรัมย์ สกลนคร ศรีสะเกษ ร้อยเอ็ด สุรินทร์ สระแก้ว กาฬสินธุ์ นครพนม มหาสารคาม มุกดาหาร บึงกาฬ ยโสธร หนองบัวลำภู อำนาจเจริญ หนองคาย สมหาสงคราม ชลบุรี ปราจีนบุรี ระยอง จันทบุรี ตราด เพชรบุรี ประจวบคีรีขันธ์ ชุมพร สุราษฎร์ธานี พังงา นครศรีธรรมราช ตรัง สงขลา กระบี่ พัทลุง ระนองภูเก็ต สตูล ยะลา ปัตตานี นราธิวาส | ๕.๔ ปลูกป่าในพื้นที่ระบบนิเวศต้นน้ำ (๓๗๙,๕๕๑ ไร่) | ๗๓๙.๙๒๐๐ | ๒๕๓.๗๘๖๐ | - | ๑๙๕.๓๗๖๐ | ๑,๑๘๘.๐๘๒๐ |
| | ๕.๕ ปลูกป่าชายเลน (๒๘,๖๐๒ ไร่) | - | - | ๑๗๐.๑๒๘๔ | - | ๑๗๐.๑๒๘๔ |
| | ๕.๖ พื้นฟูป่าชายเลนบริเวณหาดเลนงอกใหม่วิธีเลียนแบบธรรมชาติ (๑๐๐,๐๐๐ ไร่) | - | - | ๓๓๕.๐๐๐๐ | - | ๓๓๕.๐๐๐๐ |
| | ๕.๗ บำรุงแปลงปลูกป่าบก ๒-๖ ปี (๓๒๙,๗๙๑ ไร่) | ๕๖๖.๐๘๐๐ | ๑๙๔.๘๘๐๐ | - | ๑๕๕.๕๘๕๐ | ๙๑๖.๕๔๕๐ |
| | ๕.๘ บำรุงแปลงปลูกป่าชายเลน๒-๖ปี (๒๓,๖๐๒ ไร่) | - | - | ๗๐.๘๔๘๘ | - | ๗๐.๘๔๘๘ |
| | ๕.๙ บำรุงแปลงพื้นฟูป่าชายเลนบริเวณหาดเลนงอกใหม่ฯ (๗๐,๐๐๐ ไร่) | - | - | ๑๐๔.๐๐๐๐ | - | ๑๐๔.๐๐๐๐ |
| | ๕.๑๐ จัดทำแนวกันไฟสวนเดิม อายุ ๒-๖ ปี (๒,๑๐๐ กิโลเมตร) | ๓๐.๕๐๐๐ | - | - | - | ๓๐.๕๐๐๐ |
| | ๕.๑๑ จัดทำฝายกั้นการ (๑,๗๒๑ แห่ง) | ๗๕.๐๖๑๕ | ๖๕.๒๐๐๐ | - | - | ๑๔๐.๒๖๑๕ |
| | ๕.๑๒ จัดทำฝายกั้นการ (๔,๔๘๐ แห่ง) | ๘๘.๕๕๐๐ | ๖๘.๒๕๐๐ | - | - | ๑๕๖.๘๐๐๐ |
| | ๕.๑๓ อำนวยการและบริหารโครงการ (สำรวจคัดเลือกพื้นที่/จุดตั้งกิจกรรม สร้างกระบวนการมีส่วนร่วม ติดตาม รายงานผล และประเมินผล) (จังหวัด/ลุ่มน้ำ) | รวมอยู่ใน Module A0 | | ๑๓๐.๐๐๐๐ | รวมอยู่ใน Module A0 | ๑๓๐.๐๐๐๐ |
| รวม Module A0 และ B0 ใน ๒๕ ลุ่มน้ำ ๗๖ จังหวัด | | ๕,๐๐๐.๔๗๖๑ | ๓,๐๙๔.๖๙๙๘ | ๘๗๙.๗๒๗๒ | ๑,๐๒๕.๐๙๖๙ | ๑๐,๐๐๐.๐๐๐๐ |

๗. การบริหารและติดตามประเมินผล :

๗.๑ โครงสร้างและกลไกการบริหาร ซึ่งประกอบด้วย

๗.๑.๑ ระดับนโยบาย มีคณะกรรมการที่เกี่ยวข้อง คือ

(๑) คณะกรรมการบริหารจัดการน้ำและอุทกภัย หรือ กบอ. (คำสั่งสำนักนายกรัฐมนตรี ที่ ๖๒/๒๕๕๕ ลงวันที่ ๒๔ กุมภาพันธ์ พ.ศ.๒๕๕๕ เรื่อง แต่งตั้งคณะกรรมการตามระเบียบสำนักนายกรัฐมนตรีว่าด้วยการบริหารจัดการน้ำและอุทกภัยแห่งชาติ พ.ศ.๒๕๕๕ รวม ๒ คณะ และคำสั่งสำนักนายกรัฐมนตรี ที่ ๖๗/๒๕๕๕ ลงวันที่ ๑๒ มีนาคม พ.ศ.๒๕๕๕ เรื่อง แต่งตั้งคณะกรรมการตามระเบียบสำนักนายกรัฐมนตรี ว่าด้วยการบริหารจัดการน้ำและอุทกภัยแห่งชาติ พ.ศ.๒๕๕๕ รวม ๒ คณะ (เพิ่มเติม))

(๒) ให้แต่งตั้งคณะกรรมการขึ้นใหม่ ๒ คณะ คือ

(๒.๑) คณะกรรมการนโยบายการบริหารโครงการปลูกป่าและฟื้นฟูป่าต้นน้ำ และโครงการประชาสัมพันธ์ปลูกป่า ๘๐๐ ล้านกล้า ๘๐ พรรษามหาราชาินี เอลิมพระเกียรติสมเด็จพระนางเจ้าฯ พระบรมราชินีนาถ เนื่องในโอกาสมหามงคลเฉลิมพระชนมพรรษา ๑๒ สิงหาคม ๒๕๕๕ (กนป.) โดยมีรองนายกรัฐมนตรี (นายปลอดประสพ สุรัสวดี) เป็นประธานคณะกรรมการ โดยมีอำนาจหน้าที่เกี่ยวกับการพิจารณากำหนดนโยบายและกรอบแนวทางการดำเนินงาน รวมทั้งการอนุมัติโครงการปลูกป่าและฟื้นฟูป่าต้นน้ำ และโครงการประชาสัมพันธ์ปลูกป่า ๘๐๐ ล้านกล้า ๘๐ พรรษามหาราชาินี เอลิมพระเกียรติสมเด็จพระนางเจ้าฯ พระบรมราชินีนาถ เนื่องในโอกาสมหามงคลเฉลิมพระชนมพรรษา ๑๒ สิงหาคม ๒๕๕๕ ให้มีความสอดคล้องและเกิดผลสัมฤทธิ์ตามเป้าหมาย

(๒.๒) คณะกรรมการอำนวยการบริหารโครงการปลูกป่าและฟื้นฟูป่าต้นน้ำ และ โครงการประชาสัมพันธ์ปลูกป่า ๘๐๐ ล้านกล้า ๘๐ พรรษามหาราชาินี เอลิมพระเกียรติสมเด็จพระนางเจ้าฯ พระบรมราชินีนาถ เนื่องในโอกาสมหามงคลเฉลิมพระชนมพรรษา ๑๒ สิงหาคม ๒๕๕๕ (กอป.) โดยมีรัฐมนตรีประจำสำนักนายกรัฐมนตรี (นายนิวัฒน์ธำรง บุญทรงไพศาล) เป็นประธานคณะกรรมการ โดยมีอำนาจหน้าที่ในการอำนวยการและกำกับการบริหารโครงการฯ ให้เป็นอย่างมีประสิทธิภาพและเกิดประสิทธิผล

๗.๑.๒ ระดับกระทรวง ให้มีคณะกรรมการบริหารและดำเนินโครงการปลูกป่าและฟื้นฟูป่าต้นน้ำและโครงการประชาสัมพันธ์ปลูกป่า ๘๐๐ ล้านกล้า ๘๐ พรรษามหาราชาินี เอลิมพระเกียรติสมเด็จพระนางเจ้าฯ พระบรมราชินีนาถ เนื่องในโอกาสมหามงคลเฉลิมพระชนมพรรษา ๑๒ สิงหาคม ๒๕๕๕ ระดับกระทรวง เพื่อให้เกิดการบูรณาการในการนำนโยบายและกรอบแนวทางไปสู่การปฏิบัติให้เป็นไปในทิศทางเดียวกัน โดยเบื้องต้นให้มี จำนวน ๒ คณะ คือ

(๑) คณะกรรมการบริหารและดำเนินโครงการปลูกป่าและฟื้นฟูป่าต้นน้ำ และโครงการประชาสัมพันธ์ปลูกป่า ๘๐๐ ล้านกล้า ๘๐ พรรษามหาราชาินี เอลิมพระเกียรติสมเด็จพระนางเจ้าฯ พระบรมราชินีนาถ เนื่องในโอกาสมหามงคลเฉลิมพระชนมพรรษา ๑๒ สิงหาคม ๒๕๕๕ **กระทรวงมหาดไทย**

(๒) คณะกรรมการบริหารและดำเนินโครงการปลูกป่าและฟื้นฟูป่าต้นน้ำ และโครงการประชาสัมพันธ์ปลูกป่า ๘๐๐ ล้านกล้า ๘๐ พรรษามหาราชาินี เอลิมพระเกียรติสมเด็จพระนางเจ้าฯ พระบรมราชินีนาถ เนื่องในโอกาสมหามงคลเฉลิมพระชนมพรรษา ๑๒ สิงหาคม ๒๕๕๕ **กระทรวงทรัพยากรธรรมชาติและสิ่งแวดล้อม**

๗.๑.๓ ระดับกรม ให้มีคณะกรรมการบริหารและดำเนินโครงการปลูกป่าและฟื้นฟูป่าต้นน้ำ และโครงการประชาสัมพันธ์ปลูกป่า ๘๐๐ ล้านกล้า ๘๐ พรรษามหาราชาินี เอลิมพระเกียรติสมเด็จพระนางเจ้าฯ พระบรมราชินีนาถ เนื่องในโอกาสมหามงคลเฉลิมพระชนมพรรษา ๑๒ สิงหาคม ๒๕๕๕ ระดับกรม (ของแต่ละส่วนราชการ) ขึ้นใหม่ เพื่อทำหน้าที่กำกับควบคุมการดำเนินงานตามแผนปฏิบัติงานและการใช้จ่ายเงินของโครงการฯ ตลอดจนการติดตาม และประเมินผลโครงการฯ ที่อยู่ในความรับผิดชอบเพื่อรายงานผลให้กระทรวง รวมทั้งให้คณะกรรมการและคณะอนุกรรมการที่เกี่ยวข้องต่อไป

๗.๑.๔ **ระดับจังหวัด** ให้มีคณะกรรมการดำเนินโครงการปลูกป่าและฟื้นฟูป่าต้นน้ำ และโครงการประชาสัมพันธ์อาสาปลูกป่า ๘๐๐ ล้านกล้า ๘๐ พรรษามหาราชาินี เถลิงพระเกียรติสมเด็จพระนางเจ้าฯ พระบรมราชินีนาถ เนื่องในโอกาสมหามงคลเฉลิมพระชนมพรรษา ๑๒ สิงหาคม ๒๕๕๕ จังหวัด..... (ทุกจังหวัด) เพื่อทำหน้าที่กำกับควบคุมการดำเนินงานตามแผนปฏิบัติงานและการใช้จ่ายเงินของโครงการฯ ตลอดจนการติดตามและประเมินผลโครงการฯ ที่อยู่ในความรับผิดชอบของจังหวัด เพื่อรายงานผลให้กรมและกระทรวง รวมทั้งให้คณะกรรมการและคณะอนุกรรมการที่เกี่ยวข้องต่อไป

๗.๒ หน่วยงานรับผิดชอบโครงการฯ

เพื่อให้การดำเนินงานของส่วนราชการต่าง ๆ ที่ได้รับมอบหมายได้รับผิดชอบโครงการปลูกป่าฯ และผู้ประสงค์จะเข้าร่วมโครงการฯ เป็นไปอย่างมีเอกภาพ โดยมีศูนย์กลางการบริหารและดำเนินโครงการฯ ที่รับผิดชอบอย่างชัดเจน ดังนั้น จึงให้หน่วยงานแต่ละระดับมีการจัดตั้งสำนักงานบริหารโครงการฯ ดังต่อไปนี้

๗.๒.๑ **ระดับประเทศ** จัดตั้งสำนักงานบริหารโครงการปลูกป่าและฟื้นฟูป่าต้นน้ำและโครงการประชาสัมพันธ์อาสาปลูกป่า ๘๐๐ ล้านกล้า ๘๐ พรรษามหาราชาินี เถลิงพระเกียรติสมเด็จพระนางเจ้าฯ พระบรมราชินีนาถ เนื่องในโอกาสมหามงคลเฉลิมพระชนมพรรษา ๑๒ สิงหาคม ๒๕๕๕ ขึ้น ณ ตึกแดง ทำเนียบรัฐบาล เพื่อทำหน้าที่เป็นฝ่ายเลขานุการของ กนป. และ กอป. รวมทั้งประสานการดำเนินงานของคณะอนุกรรมการ/คณะทำงาน และประสานการดำเนินงานกับส่วนราชการที่รับผิดชอบโครงการฯ หรือองค์กร/ผู้เข้าร่วมโครงการฯ ตลอดจนปฏิบัติงานอื่น ๆ ที่เกี่ยวข้อง

๗.๒.๒ **ระดับกระทรวง** จัดตั้งสำนักงานบริหารโครงการปลูกป่าและฟื้นฟูป่าต้นน้ำ และโครงการประชาสัมพันธ์อาสาปลูกป่า ๘๐๐ ล้านกล้า ๘๐ พรรษามหาราชาินี เถลิงพระเกียรติสมเด็จพระนางเจ้าฯ พระบรมราชินีนาถ เนื่องในโอกาสมหามงคลเฉลิมพระชนมพรรษา ๑๒ สิงหาคม ๒๕๕๕ ของแต่ละกระทรวงเพื่อทำหน้าที่เป็นฝ่ายเลขานุการของคณะกรรมการฯ ระดับกระทรวง รวมทั้งประสานการดำเนินงานของคณะกรรมการ/คณะอนุกรรมการ/คณะทำงานทุกระดับ และประสานการดำเนินงานของส่วนราชการและหน่วยปฏิบัติที่รับผิดชอบโครงการฯ ตลอดจนปฏิบัติงานอื่น ๆ ที่เกี่ยวข้อง

๗.๒.๓ **ระดับกรม** จัดตั้งสำนักงานบริหารโครงการปลูกป่าและฟื้นฟูป่าต้นน้ำ และโครงการประชาสัมพันธ์อาสาปลูกป่า ๘๐๐ ล้านกล้า ๘๐ พรรษามหาราชาินี เถลิงพระเกียรติสมเด็จพระนางเจ้าฯ พระบรมราชินีนาถ เนื่องในโอกาสมหามงคลเฉลิมพระชนมพรรษา ๑๒ สิงหาคม ๒๕๕๕ ของแต่ละกรม (กรมอุทยานแห่งชาติ สัตว์ป่าและพันธุ์พืช กรมป่าไม้ และกรมทรัพยากรทางทะเลและชายฝั่ง) เพื่อทำหน้าที่เป็นฝ่ายเลขานุการของ คณะกรรมการฯ ระดับกรม รวมทั้งประสานการดำเนินงานของคณะกรรมการ/คณะอนุกรรมการ/คณะทำงานทุกระดับ และประสานการดำเนินงานระหว่างส่วนราชการที่เกี่ยวข้องและหน่วยปฏิบัติงานที่รับผิดชอบโครงการฯ ซึ่งอยู่ในความรับผิดชอบของกรม ตลอดจนปฏิบัติงานอื่น ๆ ที่เกี่ยวข้อง

๗.๒.๔ **ระดับจังหวัด** จัดตั้งสำนักงานบริหารโครงการปลูกป่าและฟื้นฟูป่าต้นน้ำ และโครงการประชาสัมพันธ์อาสาปลูกป่า ๘๐๐ ล้านกล้า ๘๐ พรรษามหาราชาินี เถลิงพระเกียรติสมเด็จพระนางเจ้าฯ พระบรมราชินีนาถ เนื่องในโอกาสมหามงคลเฉลิมพระชนมพรรษา ๑๒ สิงหาคม ๒๕๕๕ ของแต่ละจังหวัดขึ้นเพื่อทำหน้าที่เป็นฝ่ายเลขานุการของคณะกรรมการฯ ระดับจังหวัด รวมทั้งประสานการดำเนินงานของคณะกรรมการ/คณะอนุกรรมการ/คณะทำงาน และประสานการดำเนินงานระหว่างส่วนราชการที่เกี่ยวข้องและหน่วยปฏิบัติงานที่รับผิดชอบโครงการฯ ซึ่งอยู่ในขอบเขตพื้นที่ความรับผิดชอบของจังหวัด ตลอดจนปฏิบัติงานอื่น ๆ ที่เกี่ยวข้อง

๘. ประโยชน์ที่คาดว่าจะได้รับ :

๘.๑ ระบบนิเวศต้นน้ำ-กลางน้ำ-ปลายน้ำได้รับการฟื้นฟูให้มีสภาพป่าปกคลุมและมีความอุดมสมบูรณ์เพิ่มขึ้น ประมาณ ๓ ล้านไร่ รวมทั้งขยายพื้นที่ป่าชายเลนในพื้นที่หาดเลนงอกใหม่ ประมาณ ๑๐๐,๐๐๐ ไร่ อันจะส่งผลต่อการเพิ่มความชุ่มชื้นของดินและบรรยากาศ ช่วยรักษาความสมดุลของระบบนิเวศธรรมชาติและสิ่งแวดล้อม ตลอดจนเกื้อหนุนต่อการเสริมศักยภาพในการเป็นแหล่งดูดซับและกักเก็บน้ำ ชะลอและลดความรุนแรงการไหลของน้ำ การเกาะยึดดินเพื่อช่วยบรรเทาภัยพิบัติจากดินถล่มและเป็นกำแพงธรรมชาติในการป้องกัน บรรเทาความรุนแรงอันเนื่องมาจากคลื่นกัดเซาะชายฝั่ง เป็นต้น

๘.๒ เพิ่มปริมาณการกักเก็บน้ำและปริมาณน้ำท่ารายปีอันจะช่วยบรรเทาปัญหาภัยแล้งและเพิ่มประสิทธิภาพการบริหารจัดการน้ำให้ครอบคลุมและทั่วถึงมากขึ้น

๘.๓ ช่วยป้องกันการเกิดปัญหาและลดความเสียหายจากอุทกภัยน้ำท่วมและดินโคลนถล่มรวมทั้งปัญหาการกัดเซาะชายฝั่งซึ่งเป็นอันตรายต่อชีวิตและทรัพย์สิน อันจะส่งผลทำให้รัฐใช้งบประมาณในการจัดการป้องกันแก้ไข ปัญหาและการเยียวยาและบรรเทาความเดือดร้อนน้อยลง

๘.๔ เพิ่มแหล่งดูดซับและกักเก็บคาร์บอนไดออกไซด์อันส่งผลต่อการลดภาวะโลกร้อนและการเปลี่ยนแปลงสภาวะภูมิอากาศ อันเป็นการเสริมภาพลักษณ์ของประเทศไทยในเวทีโลกต่อการตอบสนองหลักการอนุรักษ์และการพัฒนาที่ยั่งยืน

๘.๕ บรรเทาผลกระทบจากวิกฤตจากปรากฏการณ์สภาวะภูมิอากาศเปลี่ยนแปลง (Climate Change) เช่น อุณหภูมิสูงขึ้น ระดับน้ำทะเลสูงขึ้น กระแสลมแรงและฝนตกหนักมาก เป็นต้น

แผนปฏิบัติโครงการปลูกป่าและฟื้นฟูป่าต้นน้ำ

และ

โครงการประชาสัมพันธ์ปลูกป่า ๘๐๐ ล้านกล้า ๘๐ พรรษามหาราชาินีเฉลิมพระเกียรติ
สมเด็จพระนางเจ้าฯ พระบรมราชินีนาถ เนื่องในโอกาสมหามงคลเฉลิมพระชนมพรรษา

๑๒ สิงหาคม ๒๕๕๕ ระยะที่ ๒

(ภายใต้ยุทธศาสตร์เพื่อการฟื้นฟูและสร้างอนาคตประเทศ ด้านการบริหารจัดการทรัพยากรน้ำ
เงินกู้ ๓๕๐,๐๐๐ ล้านบาท)

ปี ๒๕๕๖

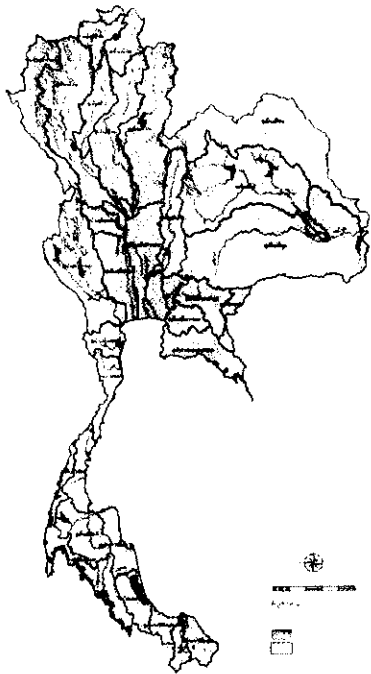

เสนอต่อ

คณะกรรมการบริหารจัดการน้ำและอุทกภัย (กบอ.)

จัดทำโดย

กระทรวงทรัพยากรธรรมชาติและสิ่งแวดล้อม ทส.

กระทรวงมหาดไทย มท.

กรมอุทยานแห่งชาติ สัตว์ป่า และพันธุ์พืช

กรมการปกครอง

กรมป่าไม้

จังหวัด

กรมทรัพยากรทางทะเลและชายฝั่ง

สารบัญ

| | หน้า |
|-----------------------------------------------------------------|-----------|
| ๑. ข้อมูลทั่วไป | ๑ |
| ๒. ข้อมูลโครงการ | ๒ |
| ๒.๑ หลักการ/ความเป็นมา | ๒ |
| ๒.๒ ผลการดำเนินงานที่ผ่านมา | ๓ |
| ๒.๓ วัตถุประสงค์ | ๓ |
| ๒.๔ เป้าหมาย | ๔ |
| ๒.๕ ประโยชน์ที่คาดว่าจะได้รับ | ๔ |
| ๒.๖ พื้นที่ดำเนินการ | ๔ |
| ๒.๗ วิธีการดำเนินการโครงการ | ๕ |
| ๒.๘ รายละเอียดพื้นที่ดำเนินการ | ๕ |
| ๒.๙ ค่าใช้จ่ายจำแนกตามงบรายจ่าย | ๑๐ |
| ๓. ขั้นตอน วิธีการ และหลักเกณฑ์การดำเนินงาน | ๑๑ |
| ๓.๑ ผู้ดำเนินโครงการปลูกป่าฯ | ๑๑ |
| ๓.๒ การคัดเลือกพื้นที่เพื่อการปลูกป่า | ๑๒ |
| ๓.๓ การจัดเตรียมกล้าไม้ | ๑๔ |
| ๓.๔ การปลูกป่าและฟื้นฟูระบบนิเวศ | ๑๕ |
| ๓.๕ การมีส่วนร่วมและการบูรณาการ | ๑๕ |
| ๓.๖ กระบวนการเสนอแผนและอนุมัติโครงการ | ๑๖ |
| ๔. การบริหารและติดตามประเมินผล | ๑๘ |
| ๔.๑ โครงสร้างและกลไกการบริหาร | ๑๘ |
| ๔.๒ หน่วยงานรับผิดชอบโครงการฯ | ๑๙ |
| ๔.๓ การติดตามและประเมินผล | ๒๐ |
| ๕. สถานภาพและความพร้อมของโครงการ | ๒๑ |
| ๖. ความเห็นของคณะกรรมการบริหารจัดการน้ำและอุทกภัย (กบอ.) | ๒๒ |

สารบัญตาราง

| | หน้า |
|-----------------------------------------------------------------------------------------------------------------------------------------------|------|
| ตารางที่ ๑ ผลงานและผลการใช้จ่ายเงินของโครงการตามแผนฟื้นฟูป่าและระบบนิเวศ ปี ๒๕๕๕ | ๓ |
| ตารางที่ ๒ (๒.๑) พื้นที่ต้นน้ำ - กลางน้ำที่มีสภาพป่าเสื่อมโทรมซึ่งสามารถนำมาฟื้นฟู (อยู่ใน ๘ ลุ่มน้ำหลัก) | ๕ |
| (๒.๒) พื้นที่ต้นน้ำ - กลางน้ำที่มีสภาพป่าเสื่อมโทรมซึ่งสามารถนำมาฟื้นฟู (อยู่ใน ๑๗ ลุ่มน้ำหลัก) | ๕ |
| ตารางที่ ๓ พื้นที่ปลายน้ำที่มีสภาพพื้นที่ป่าชายเลนเสื่อมโทรมหรือไม่มีสภาพป่าและพื้นที่ชายฝั่งทะเลซึ่งสามารถนำมาฟื้นฟู (อยู่ใน ๑๒ ลุ่มน้ำหลัก) | ๖ |
| ตารางที่ ๔ แผนปฏิบัติงานและแผนการใช้จ่ายเงินกู้ของโครงการฯ ปี ๒๕๕๖ จำแนกตามแผนงาน Module Ao, Bo ของแต่ละหน่วยงาน | ๙ |
| ตารางที่ ๕ สรุปวงเงินค่าใช้จ่ายจำแนกตามงบรายจ่าย โครงการและหน่วยงาน ปี ๒๕๕๖ | ๑๑ |

สารบัญภาพ

| | |
|-------------------------------------------------------------------------------------------------------------------------------------------------------------------------------|----|
| ภาพที่ ๑ แผนที่แสดงบริเวณพื้นที่ป่าเสื่อมโทรมในเขตป่าอนุรักษ์และป่าสงวนแห่งชาติใน ๒๕ ลุ่มน้ำหลัก | ๗ |
| ภาพที่ ๒ แผนที่แสดงพื้นที่ป่าชายเลน ๑.๕๒ ล้านไร่ และหาดเลนงอกใหม่ ๐.๑๘ ล้านไร่ ในพื้นที่ ๑๒ ลุ่มน้ำ | ๘ |
| ภาพที่ ๓ แสดงขั้นตอนการอนุมัติและดำเนินโครงการ | ๑๗ |
| ภาพที่ ๔ โครงสร้างการบริหารโครงการปลูกป่าและฟื้นฟูป่าต้นน้ำ และโครงการประชาสัมพันธ์ปลูกป่า ๘๐๐ ล้านกล้า ๘๐ พรรษาหาราชินี เนื่องในโอกาสมหามงคลเฉลิมพระชนมพรรษา ๑๒ สิงหาคม ๒๕๕๕ | ๒๐ |
| ภาพที่ ๕ การติดตาม ประเมินผล และรายงานผล | ๒๑ |

สารบัญ (ต่อ)

หน้า

เอกสารแนบ

| | | |
|-------------|---------------------------------------------------------------------------------------------------------------------------------------------------------------------------------------------------------------------------------|----|
| เอกสารแนบ ๑ | รายละเอียดแผนปฏิบัติงานและแผนการใช้จ่ายเงินกู้ฯ ปี พ.ศ. ๒๕๕๖ จำแนกรายจังหวัดของแต่ละหน่วยงาน | ๒๔ |
| เอกสารแนบ ๒ | ร่างคำสั่งแต่งตั้งคณะกรรมการนโยบายการบริหารโครงการฯ (กนป.) ร่างคำสั่งคณะกรรมการอำนวยการโครงการฯ (กอป.) สำนักงานบริหารโครงการปลูกป่าฯ ณ ดึกแดง ๑ ทำเนียบรัฐบาล | ๔๐ |
| เอกสารแนบ ๓ | ร่างคำสั่งคณะกรรมการบริหารและดำเนินโครงการฯ และ สำนักงานบริหารโครงการปลูกป่าฯ ระดับกระทรวง - กระทรวงมหาดไทย - กระทรวงทรัพยากรธรรมชาติและสิ่งแวดล้อม | ๔๖ |
| เอกสารแนบ ๔ | ร่างคำสั่งคณะกรรมการบริหารและดำเนินโครงการฯ และ สำนักงานบริหารโครงการปลูกป่าฯ ระดับกรม - กรมอุทยานแห่งชาติ สัตว์ป่าและพันธุ์พืช - กรมป่าไม้ - กรมทรัพยากรทางทะเลและชายฝั่ง | ๕๕ |
| เอกสารแนบ ๕ | ร่างคำสั่งคณะกรรมการบริหารและดำเนินโครงการฯ และ สำนักงานบริหารโครงการปลูกป่าฯ ระดับจังหวัด | ๖๘ |
| เอกสารแนบ ๖ | แบบแจ้งความประสงค์เข้าร่วมโครงการปลูกป่า และแบบสำรวจคัดเลือกพื้นที่ รวมทั้ง แบบฟอร์มการจัดสรรเงินกู้ฯ (แบบ นอป.๐๑), แบบจัดทำแผน/รายงานผลการปฏิบัติงานฯ (แบบ นอป.๐๒), แบบฟอร์มการติดตามความคืบหน้าโครงการฯ (แบบ นอป.๐๓) | ๗๓ |

แผนปฏิบัติการโครงการปลูกป่าและฟื้นฟูป่าต้นน้ำ

และ

โครงการพระราชอาสาทปลูกป่า ๘๐๐ ล้านกล้า ๘๐ พรรษามหาราชินีเฉลิมพระเกียรติสมเด็จพระนางเจ้าฯ พระบรมราชินีนาถ เนื่องในโอกาสมหามงคลเฉลิมพระชนมพรรษา

๑๒ สิงหาคม ๒๕๕๕ ระยะที่ ๒

(ภายใต้ยุทธศาสตร์เพื่อการฟื้นฟูและสร้างอนาคตประเทศ ด้านการบริหารจัดการทรัพยากรน้ำ

เงินกู้ ๓๕๐,๐๐๐ ล้านบาท)

(ปี ๒๕๕๖)

๑. ข้อมูลทั่วไป

๑.๑ **ชื่อแผนงาน:** แผนงานการฟื้นฟูและอนุรักษ์ป่าและระบบนิเวศ ลุ่มน้ำเจ้าพระยา (A. Module Ao ๘ ลุ่มน้ำ) และแผนงานบริหารจัดการน้ำของ ๑๗ ลุ่มน้ำ (B. Module Bo ๑๗ ลุ่มน้ำ)

๑.๒ **สาขาลุ่มน้ำ:** ๒๕ ลุ่มน้ำ เนื้อที่ประมาณ ๓๒๐.๗๘ ล้านไร่ประกอบด้วย

(๑) พื้นที่ต้นน้ำ จำนวน ๘ ลุ่มน้ำหลัก ได้แก่ ลุ่มน้ำปิง ลุ่มน้ำวัง ลุ่มน้ำยม ลุ่มน้ำ่าน ลุ่มน้ำเจ้าพระยา ลุ่มน้ำสะแกกรัง ลุ่มน้ำป่าสัก และลุ่มน้ำท่าจีน เนื้อที่รวมประมาณ ๑๐๐.๑๗ ล้านไร่

(๒) พื้นที่กลางน้ำ และพื้นที่ปลายน้ำ จำนวน ๑๗ ลุ่มน้ำหลัก ได้แก่ ลุ่มน้ำชายฝั่งทะเลตะวันออก ลุ่มน้ำชายฝั่งทะเลประจวบคีรีขันธ์ ลุ่มน้ำดอนเหลาป่า ลุ่มน้ำทะเลสาบสงขลา ลุ่มน้ำภาคใต้ฝั่งตะวันตก ลุ่มน้ำภาคใต้ฝั่งตะวันออก ลุ่มน้ำกก ลุ่มน้ำโขง ลุ่มน้ำชี ลุ่มน้ำตาปี ลุ่มน้ำบางปะกง ลุ่มน้ำปราจีนบุรี ลุ่มน้ำปัตตานี ลุ่มน้ำเพชรบุรี ลุ่มน้ำมูล ลุ่มน้ำแม่กลอง และลุ่มน้ำสาละวิน เนื้อที่รวมประมาณ ๒๒๐.๖๒ ล้านไร่

๑.๓ **โครงการ:**

(๑) โครงการพระราชอาสาทปลูกป่า ๘๐๐ ล้านกล้า ๘๐ พรรษามหาราชินี เฉลิมพระเกียรติสมเด็จพระนางเจ้าฯ พระบรมราชินีนาถ เนื่องในโอกาสมหามงคลเฉลิมพระชนมพรรษา ๑๒ สิงหาคม ๒๕๕๕

(๒) โครงการปลูกป่าและฟื้นฟูป่าต้นน้ำ ประกอบด้วยโครงการย่อย ๓ โครงการ คือ ๑) โครงการปลูกป่าและฟื้นฟูระบบนิเวศในพื้นที่ป่าอนุรักษ์ ๒) โครงการปลูกป่าและฟื้นฟูระบบนิเวศในพื้นที่ป่าสงวนแห่งชาติ^๑

๓) โครงการปลูกป่าและฟื้นฟูระบบนิเวศในพื้นที่ป่าชายเลนและชายฝั่งทะเล

(๓) โครงการที่เสนอโดยหน่วยงานอื่น ๆ ตามข้อ ๑.๔ (๓)

๑.๔ **หน่วยงานรับผิดชอบ:**

(๑) กระทรวงทรัพยากรธรรมชาติและสิ่งแวดล้อม (กรมป่าไม้ กรมอุทยานแห่งชาติ สัตว์ป่า และพันธุ์พืช กรมทรัพยากรทางทะเลและชายฝั่ง สำนักงานปลัดกระทรวงทรัพยากรธรรมชาติและสิ่งแวดล้อม)

(๒) กระทรวงมหาดไทย (กรมการปกครอง กรมส่งเสริมการปกครองท้องถิ่น และจังหวัด)

(๓) หน่วยงานอื่น ๆ (กระทรวงกลาโหม กระทรวงเกษตรและสหกรณ์) ภาคเอกชนและประชาชนทั่วไป

๑.๕ **ระยะเวลาดำเนินการ:** ๕ ปี เริ่มตั้งแต่เดือนตุลาคม ปี ๒๕๕๕ สิ้นสุดเดือนธันวาคม ปี ๒๕๖๐

^๑ ป่าสงวนแห่งชาติ(สำหรับโครงการปลูกป่าและฟื้นฟูระบบนิเวศในพื้นที่ป่าสงวนแห่งชาติ)ในที่นี้หมายถึงรวมทั้งป่าเตรียมการป่าสงวนแห่งชาติและป่าตามมติคณะรัฐมนตรีด้วย

๑.๖ ลักษณะโครงการ:

- ๑) โครงการตามแผนปฏิบัติการบริหารจัดการน้ำ การป้องกันและแก้ไขปัญหาคอขวดภัยแห่งชาติ
- ๒) โครงการตามแผนยุทธศาสตร์เพื่อการฟื้นฟูและสร้างอนาคตประเทศตามที่ กยอ.กำหนด
- ๓) โครงการที่เกิดขึ้นก่อนมีแผนปฏิบัติการบริหารจัดการน้ำ การป้องกันและแก้ไขปัญหาคอขวดภัยแห่งชาติ
- ๔) โครงการอื่น ๆ

๑.๗ สถานภาพโครงการ (ณ วันที่จัดทำคำขอ):

- ๑) อยู่ระหว่างการศึกษาคความเหมาะสม/ความเป็นไปได้
- ๒) อยู่ระหว่างการวางแผนและเตรียมความพร้อม (สำรวจออกแบบ/ประมาณการราคา/TOR)
- ๓) มีความพร้อมและสามารถดำเนินการได้ทันที

๑.๘ วงเงินงบประมาณ:

| งบประมาณปี ๕๖ | จำนวนเงิน (บาท) | หมายเหตุ |
|---------------|-----------------|-----------------------------------------|
| เงินกู้ | ๒,๐๘๕,๓๓๖,๑๐๐ | เมื่อวันที่.....เดือน.....พ.ศ.๒๕๕๕..... |
| เงินสมทบ | - | เมื่อวันที่.....เดือน.....พ.ศ.๒๕๕๕..... |
| รวม | | |

หมายเหตุ มีวงเงินของแผนงานคงเหลือ ๑๕,๐๔๔,๗๑๐,๐๐๐ บาท

๒. ข้อมูลโครงการ :

๒.๑ หลักการ/ความเป็นมา:

(๑) สืบเนื่องจากวิกฤตอุทกภัยในปี ๒๕๕๔ ซึ่งมีการประเมินความเสียหายประมาณ ๑.๔๔ ล้านล้านบาท ได้ส่งผลกระทบต่อทั้งด้านเศรษฐกิจและสังคม ด้านสิ่งแวดล้อมและความมั่นคงในการดำรงชีวิตของประชาชน รัฐบาลตระหนักถึงความสำคัญในการแก้ไขปัญหาดังกล่าวโดยได้มีมติคณะรัฐมนตรี เมื่อวันที่ ๑๐ มกราคม ๒๕๕๕ เห็นชอบหลักการของแผนแม่บทการบริหารจัดการทรัพยากรน้ำ แผนปฏิบัติการเพื่อบรรเทาปัญหาอุทกภัยทั้งในระยะเร่งด่วนและในพื้นที่ลุ่มน้ำแบบบูรณาการและยั่งยืน ซึ่งภายใต้แผนแม่บทดังกล่าวได้กำหนดแผนงานและแนวทางประกอบด้วย ๘ แผนงานหลัก ๓๒ แนวทาง โดยในแผนงานที่ ๑) แผนงานฟื้นฟูและอนุรักษ์ป่าและระบบนิเวศได้กำหนดแนวทางดำเนินงานครอบคลุม ๗ ด้าน คือ ๑) ฟื้นฟู อนุรักษ์พื้นที่ต้นน้ำที่เสื่อมโทรม ๒) จัดทำโครงการอนุรักษ์ดินและน้ำโดยใช้หญ้าแฝกและฝายชะลอน้ำเพื่อป้องกันการชะล้างพังทลายดิน ๓) ส่งเสริมให้มีการปลูกป่าเศรษฐกิจและจัดทำป่าชุมชนเพื่อรักษาสมดุลในพื้นที่กลางน้ำ ๔) อนุรักษ์และฟื้นฟูพื้นที่ป่าชายเลนเพื่อป้องกันการกัดเซาะชายฝั่งและรักษา ระบบนิเวศ ๕) ปรับปรุงการใช้น้ำและการใช้ประโยชน์ที่ดินโดยการกำหนดกฎระเบียบที่เกี่ยวข้อง ๖) เพิ่มศักยภาพการกักเก็บน้ำเพื่อการบริหารจัดการน้ำทั้งอุทกภัยและภัยแล้ง ๗) ยกร่างกฎหมายที่เกี่ยวข้อง

(๒) เนื่องในปี พุทธศักราช ๒๕๕๕ อันเป็นปีมหามงคลที่องค์สมเด็จพระนางเจ้าฯ พระบรมราชินีนาถ ทรงมีพระชนมพรรษาครบ ๘๐ พรรษา ดังนั้น เพื่อเฉลิมพระเกียรติและสืบสานพระราชปณิธานในการอนุรักษ์ทรัพยากรป่าไม้ของสมเด็จพระนางเจ้าฯ พระบรมราชินีนาถ รัฐบาลจึงได้จัดทำ “โครงการพระราชอาสาปลูกป่า ๘๐๐ ล้านกล้า ๘๐ พรรษามหาราชินี” เฉลิมพระเกียรติสมเด็จพระนางเจ้าฯ พระบรมราชินีนาถ เนื่องในโอกาสมหามงคลเฉลิมพระชนมพรรษา ๘๐ พรรษา ๑๒ สิงหาคม ๒๕๕๕ เพื่อร่วมเฉลิมพระเกียรติฯ และเพื่อเป็นการแสดงออกถึงความสำนึกในพระมหากรุณาธิคุณที่ทรงมีพระราชปณิธานมุ่งมั่นด้านการอนุรักษ์ทรัพยากรป่าไม้

๒.๒ ผลการดำเนินงานที่ผ่านมา:

(๑) กระทรวงทรัพยากรธรรมชาติและสิ่งแวดล้อม (ทส.) ได้รับจัดสรรเงินกู้สำหรับโครงการตามแผนฟื้นฟูป่าและระบบนิเวศ ภายใต้การวางระบบบริหารจัดการน้ำและสร้างอนาคตประเทศ (กรอบเงินกู้ ๓๕๐,๐๐๐ ล้านบาท) ในปี พ.ศ. ๒๕๕๕ จำนวน ๙๓๘.๑๗ ล้านบาท (ในจำนวนนี้ได้โอนจัดสรรให้กรมพัฒนาที่ดิน กระทรวงเกษตรและสหกรณ์ จำนวน ๑๒.๖ ล้านบาท) ดังนั้นจึงมีวงเงินที่ใช้ดำเนินการของ ทส. จำนวน ๙๒๕.๕๗ ล้านบาท โดยมีผลการดำเนินงานและผลการใช้จ่ายเงินโดยสรุปปรากฏตามตารางที่ ๑ ดังต่อไปนี้

| ตารางที่ ๑ ผลงานและผลการใช้จ่ายเงินของโครงการตามแผนฟื้นฟูป่าและระบบนิเวศ ปี ๒๕๕๕ | | | | | | |
|----------------------------------------------------------------------------------|------------------|------------------|---------------|----------------------------------------|-----------------------|--------------|
| หน่วยงาน/กิจกรรม | แผนงาน/ผลงาน | | | วงเงินกู้ที่ได้รับ/ผลการเบิกจ่าย (บาท) | | |
| | แผนงาน | ผลงาน | ร้อยละ | แผนเงิน | ผลเบิกเงิน | ร้อยละ |
| ๑. กรมป่าไม้ | | | ๗๕.๐๐ | ๔๒๗,๐๖๙,๐๐๐ | ๓๗๑,๗๕๗,๐๐๐ | ๘๗.๐๕ |
| ๑.๑ เพาะชำกล้าไม้ | ๘๒,๖๐๐,๐๐๐ กล้า | ๘๒,๖๐๐,๐๐๐ กล้า | ๑๐๐.๐๐ | ๒๓๐,๔๕๔,๐๐๐ | ๒๒๔,๖๔๒,๐๐๐ | ๙๗.๔๘ |
| ๑.๒ ทำฝาย | ๒,๘๑๐ แห่ง | ๒,๘๑๐ แห่ง | ๑๐๐.๐๐ | ๑๒๖,๗๑๕,๐๐๐ | ๑๒๖,๗๑๕,๐๐๐ | ๑๐๐ |
| ๑.๓ เพาะชำหญ้าแฝก | ๒๐,๐๐๐,๐๐๐ กล้า | ๒๐,๐๐๐,๐๐๐ กล้า | ๑๐๐.๐๐ | ๒๐,๐๐๐,๐๐๐ | ๒๐,๐๐๐,๐๐๐ | ๑๐๐ |
| ๑.๔ นาแลกป่า | ๑๐,๐๐๐ ไร่ | - | - | ๔๙,๕๐๐,๐๐๐ | - | - |
| ๒. กรมอุทยานแห่งชาติ | | | ๑๐๐.๐๐ | ๔๖๓,๒๐๐,๐๐๐ | ๔๖๓,๐๔๓,๑๗๑.๙๗ | ๙๙.๙๗ |
| ๒.๑ เพาะชำกล้าไม้ | ๘๐,๐๐๐,๐๐๐ กล้า | ๘๐,๐๐๐,๐๐๐ กล้า | ๑๐๐.๐๐ | ๒๒๓,๒๐๐,๐๐๐ | ๒๒๓,๑๓๔,๑๗๑.๐๗ | ๙๙.๙๗ |
| ๒.๒ ปลูกหญ้าแฝก | ๑๒๐,๐๐๐,๐๐๐ กล้า | ๑๒๐,๐๐๐,๐๐๐ กล้า | ๑๐๐.๐๐ | ๑๙๘,๐๐๐,๐๐๐ | ๑๙๗,๙๕๕,๖๗๘.๖๑ | ๙๙.๙๗ |
| ๒.๓ นาแลกป่า | ๒,๘๐๐ ไร่ | ๒,๘๐๐ ไร่ | ๑๐๐.๐๐ | ๔๒,๐๐๐,๐๐๐ | ๔๑,๙๖๓,๓๒๖.๒๙ | ๙๙.๙๑ |
| ๓. กรมทรัพยากรทางทะเล | | | ๘๔.๑๓ | ๓๕,๓๐๐,๐๐๐ | ๒๙,๒๐๐,๐๐๐ | ๖๕.๗๒ |
| ๓.๑ เพาะชำกล้าไม้ชายเลน | ๑๐,๐๐๐,๐๐๐ กล้า | ๑๐,๐๐๐,๐๐๐ กล้า | ๑๐๐.๐๐ | ๒๗,๙๐๐,๐๐๐ | ๒๓,๒๐๐,๐๐๐ | ๘๓.๑๕ |
| ๓.๒ ส่งเสริมราษฎรปลูกป่าชายเลนในที่กรรมสิทธิ์ | ๒,๐๐๐ ไร่ | ๑,๓๖๕.๕๕ ไร่ | ๖๘.๒๕ | ๗,๔๐๐,๐๐๐ | - | - |

(๒) สำหรับโครงการประชารัฐปลูกป่า ๘๐๐ ล้านกล้า ๘๐ พรรษา ทหาราชินี เฉลิมพระเกียรติสมเด็จพระนางเจ้าฯ พระบรมราชินีนาถ เนื่องในโอกาสมหามงคลเฉลิมพระชนมพรรษา ๑๒ สิงหาคม ๒๕๕๕ ได้กำหนดเป้าหมายให้กรมอุทยานแห่งชาติ สัตว์ป่าและพันธุ์พืช กรมป่าไม้ และกรมทรัพยากรทางทะเลและชายฝั่ง เพาะชำกล้าไม้จำนวน ๒๐,๐๐๐,๐๐๐ กล้า ซึ่งผลการดำเนินงานได้สนับสนุนให้กระทรวงมหาดไทย โดยจังหวัด นำไปแจกจ่ายสำหรับการปลูกป่าตามโครงการหรือประชาชนอาสาเข้าไปปลูกในสถานที่ต่าง ๆ ในท้องที่ ๗๖ จังหวัดแล้ว รวมจำนวน ๑๔,๒๔๘,๘๖๙ กล้า หรือคิดเป็นร้อยละ ๗๑.๒๕ ของเป้าหมายซึ่งคิดเป็นพื้นที่ปลูกป่าจำนวน ๘๘,๗๓๕.๒๓ ไร่

๒.๓ วัตถุประสงค์:

(๑) เพื่อเฉลิมพระเกียรติสมเด็จพระนางเจ้าฯ พระบรมราชินีนาถ เนื่องในโอกาสพระราชพิธีมหามงคลเฉลิมพระชนมพรรษา ๘๐ พรรษา ๑๒ สิงหาคม ๒๕๕๕

(๒) เพื่อน้อมนำแนวพระราชดำริของพระบาทสมเด็จพระเจ้าอยู่หัวและสมเด็จพระนางเจ้าฯ พระบรมราชินีนาถ มาเป็นกรอบแนวทางในการฟื้นฟูป่าและระบบนิเวศต้นน้ำ กลางน้ำและปลายน้ำ

(๓) เพื่อฟื้นฟูพื้นที่ป่าต้นน้ำ กลางน้ำและปลายน้ำซึ่งปัจจุบันมีสภาพเสื่อมโทรมให้กลับคืนสู่ความสมบูรณ์และเกิดความสมดุลของระบบนิเวศเป็นแหล่งสำคัญในการดูดซับน้ำ ชะลอน้ำ ลดความรุนแรงการไหลของน้ำรวมทั้งช่วยเกาะยึดและปกคลุมพื้นที่ที่มีความเสี่ยงต่อปัญหาภัยพิบัติจากดินถล่มหรือการกัดเซาะชายฝั่งซึ่งจะส่งผลต่อการป้องกัน บรรเทาและลดความเสียหายที่เกิดจากอุทกภัยและภัยแล้ง ตลอดจนการเปลี่ยนแปลงสภาวะภูมิอากาศ

(๔) เพื่อส่งเสริมการมีส่วนร่วมและสร้างจิตสำนึกให้ทุกภาคส่วนทั้งภาครัฐ ภาคประชาสังคม เอกชน ชุมชน และประชาชนทุกหมู่เหล่าร่วมกันอนุรักษ์ ฟื้นฟูและเสริมสร้างความอุดมสมบูรณ์ของทรัพยากรธรรมชาติและสิ่งแวดล้อม อันเป็นการส่งเสริมคุณภาพชีวิตของประชาชนอย่างยั่งยืนตลอดไป

๒.๔ เป้าหมาย:

(๑) เพิ่มความสมบูรณ์ของทรัพยากรป่าไม้ในพื้นที่ต้นน้ำกลางน้ำและปลายน้ำ(ซึ่งอยู่ในเขตพื้นที่ป่าอนุรักษ์พื้นที่ป่าสงวนแห่งชาติที่เสื่อมโทรม พื้นที่ป่าชายเลนที่ไม่มีสภาพป่าและพื้นที่ชายฝั่งทะเล รวมทั้งพื้นที่อื่นๆ) ให้กลับคืนสู่ความอุดมสมบูรณ์ ในปี พ.ศ. ๒๕๕๖ ไม่น้อยกว่า ๓๔๕,๔๘๑ไร่ (แยกเป็นพื้นที่ป่าอนุรักษ์/ป่าสงวนฯ/พื้นที่อื่นๆ ประมาณ ๓๒๖,๘๗๙ ไร่ และพื้นที่ป่าชายเลน/ชายฝั่งทะเล ๑๘,๖๐๒ ไร่)

(๒) เพาะชำกล้าไม้ จำนวน ๑๓๕ ล้านกล้า และสนับสนุนกล้าไม้ จำนวนไม่น้อยกว่า ๑๘๐ ล้านกล้า สำหรับปลูกและบำรุงในพื้นที่ต่างๆ ที่ตอบสนองต่อวัตถุประสงค์การเพิ่มความอุดมสมบูรณ์ของระบบนิเวศธรรมชาติและการเพิ่มศักยภาพของการเป็นแหล่งดูดซับน้ำ กักเก็บและชะลอการไหลของน้ำ ลดความรุนแรงของกระแสน้ำ รวมถึงการบรรเทาภัยพิบัติจากดินถล่มและการกัดเซาะชายฝั่ง

(๓) เสริมความชุ่มชื้นของระบบนิเวศป่าไม้และคุ้มครอง ป้องกัน อนุรักษ์ดิน น้ำ ป่า โดยจัดทำฝายถาวร และกึ่งถาวร จำนวนไม่น้อยกว่า ๒,๓๐๐ แห่ง และปลูกหญ้า ๑๕,๐๐๐ ไร่

๒.๕ ประโยชน์ที่คาดว่าจะได้รับ:

(๑) ระบบนิเวศต้นน้ำ-กลางน้ำ-ปลายน้ำได้รับการฟื้นฟูให้มีสภาพป่าปกคลุมและมีความอุดมสมบูรณ์เพิ่มขึ้นประมาณ ๓ ล้านไร่ รวมทั้งขยายพื้นที่ป่าชายเลนในพื้นที่หาดเลนงอกใหม่ประมาณ ๑๐๐,๐๐๐ ไร่ อันจะส่งผลต่อการเพิ่มความชุ่มชื้นของดินและบรรยากาศ ช่วยรักษาความสมดุลของระบบนิเวศธรรมชาติและสิ่งแวดล้อม ตลอดจนเกื้อหนุนต่อการเสริมศักยภาพในการเป็นแหล่งดูดซับและกักเก็บน้ำ ชะลอและลดความรุนแรงการไหลของน้ำ การเกาะยึดดินเพื่อช่วยบรรเทาภัยพิบัติจากดินถล่มและเป็นกำแพงธรรมชาติในการป้องกัน บรรเทาความรุนแรงอันเนื่องมาจากคลื่นกัดเซาะชายฝั่ง เป็นต้น

(๒) เพิ่มปริมาณการกักเก็บน้ำและปริมาณน้ำท่ารายปีอันจะช่วยบรรเทาปัญหาภัยแล้งและเพิ่มประสิทธิภาพการบริหารจัดการน้ำให้ครอบคลุมและทั่วถึงมากขึ้น

(๓) ช่วยป้องกันการเกิดปัญหาและลดความเสียหายจากอุทกภัยน้ำท่วมและดินโคลนถล่มรวมทั้งปัญหาการกัดเซาะชายฝั่งซึ่งเป็นอันตรายต่อชีวิตและทรัพย์สิน อันจะส่งผลทำให้รัฐใช้งบประมาณในการจัดการป้องกันแก้ไข ปัญหาและการเยียวยาและบรรเทาความเดือดร้อนน้อยลง

(๔) เพิ่มแหล่งดูดซับและกักเก็บคาร์บอนไดออกไซด์อันส่งผลต่อการลดภาวะโลกร้อนและการเปลี่ยนแปลงสภาพภูมิอากาศ อันเป็นการเสริมภาพลักษณ์ของประเทศไทยในเวทีโลกต่อการตอบสนองหลักการอนุรักษ์และการพัฒนาที่ยั่งยืน

(๕) บรรเทาผลกระทบจากวิกฤตจากปรากฏการณ์สภาวะภูมิอากาศเปลี่ยนแปลง (Climate Change) เช่น อุณหภูมิสูงขึ้น ระดับน้ำทะเลสูงขึ้น กระแสลมแรงและฝนตกหนักมาก เป็นต้น

๒.๖ พื้นที่ดำเนินการ:

ทั่วประเทศ

เฉพาะพื้นที่

ได้แก่ พื้นที่ต้นน้ำ-กลางน้ำ-ปลายน้ำซึ่งอยู่ในเขตพื้นที่ป่าอนุรักษ์หรือพื้นที่ป่าสงวนแห่งชาติหรือพื้นที่ป่าชายเลนที่มีสภาพเสื่อมโทรม รวมถึงพื้นที่อื่น ๆ ที่เกี่ยวข้องกับการบริหารจัดการน้ำ เช่น พื้นที่สาธารณประโยชน์ พื้นที่ในเขตปฏิรูปที่ดินเพื่อการเกษตรกรรม เป็นต้น รวมเนื้อที่ประมาณ ๑๑.๑๕๗๕ ล้านไร่ แยกเป็นพื้นที่ต้นน้ำ - กลางน้ำ (ป่าอนุรักษ์ ป่าสงวนแห่งชาติเสื่อมโทรมและพื้นที่อื่น ๆ) ๑๑.๐๒๘๙ ล้านไร่ และพื้นที่ปลายน้ำ (พื้นที่ป่าชายเลนที่ไม่มีสภาพป่าและพื้นที่ชายฝั่งทะเล ๐.๑๒๘๖ ล้านไร่) ดังรายละเอียดปรากฏตามตารางที่ ๒ และ ตารางที่ ๓

| ตารางที่ ๒ (๒.๑) พื้นที่ต้นน้ำ - กลางน้ำ ที่มีสภาพป่าเสื่อมโทรมซึ่งสามารถนำมาฟื้นฟู(อยู่ใน ๘ กลุ่มน้ำหลัก) | | | | | | | |
|------------------------------------------------------------------------------------------------------------|-----------------|----------------|---------------------------------------------|----------------------------------------|----------------------------------------------------------------------------------|----------------------------------------------------------------------------------|------------|
| กลุ่มน้ำ | พื้นที่กลุ่มน้ำ | พื้นที่ป่า | พื้นที่ที่สามารถนำมาฟื้นฟูตามโครงการปลูกป่า | | | | รวมทั้งหมด |
| | | | กระทรวงทรัพยากรธรรมชาติและสิ่งแวดล้อม | | กระทรวงมหาดไทย | | |
| | | | ๑) พื้นที่ป่าอนุรักษ์ที่เสื่อมโทรม | ๒) พื้นที่ป่าสงวนแห่งชาติที่เสื่อมโทรม | ๓) พื้นที่ป่าอนุรักษ์และป่าสงวน | ๔) ที่ ส.ป.ก. และพื้นที่อื่น | |
| ๑.ปิง | ๒๑.๖๖๒๐ | ๑๔.๖๐๖๐ | ๑.๐๔๙๐ | ๑.๒๘๖๐ | ข้อมูลที่สามารถสำรวจได้ จำนวน ๑๘ จังหวัด ๐.๐๗๙๙ ล้านไร่ *ไม่รวม จ.พะเยา | ข้อมูลที่สามารถสำรวจได้ จำนวน ๑๘ จังหวัด ๐.๐๖๖๘ ล้านไร่ *ไม่รวม จ.พะเยา | |
| ๒.วัง | ๖.๗๔๖๐ | ๔.๙๖๙๐ | ๐.๑๖๖๐ | ๐.๒๔๓๐ | | | |
| ๓.ยม | ๑๕.๗๔๐๐ | ๖.๙๙๔๐ | ๐.๓๔๗๐ | ๐.๗๙๕๐ | | | |
| ๔.น่าน | ๒๑.๑๗๓๐ | ๑๐.๙๑๙๐ | ๐.๕๘๒๐ | ๑.๔๘๕๐ | | | |
| ๕.เจ้าพระยา | ๑๓.๕๕๒๐ | ๐.๕๒๙๐ | ๐.๐๕๐๐ | ๐.๓๑๙๐ | | | |
| ๖.สะแกกรัง | ๓.๑๑๒๐ | ๐.๙๗๒๐ | ๐.๔๗๙๐ | ๐.๓๔๔๐ | | | |
| ๗.ป่าสัก | ๙.๗๐๘๐ | ๒.๗๖๕๐ | ๐.๐๗๙๐ | ๐.๗๗๓๐ | | | |
| ๘.ท่าจีน | ๘.๙๗๙๐ | ๐.๗๓๓๐ | ๐.๐๓๔๐ | ๐.๔๑๙๐ | | | |
| รวม | ๑๐๐.๑๖๗๐ | ๕๒.๕๖๗๐ | ๒.๗๙๘๐ | ๕.๖๖๕๐ | ๐.๑๕๖๗ | ๘.๖๐๙๗ | |

| ตารางที่ ๒ (๒.๒) พื้นที่ต้นน้ำ - กลางน้ำ ที่มีสภาพป่าเสื่อมโทรมซึ่งสามารถนำมาฟื้นฟู (อยู่ใน ๑๗ กลุ่มน้ำหลัก) | | | | | | | |
|--------------------------------------------------------------------------------------------------------------|-----------------|-----------------|---------------------------------------------|----------------------------------------|---------------------------------------------------------------------------------------|---------------------------------------------------------------------------------------|------------|
| กลุ่มน้ำ | พื้นที่กลุ่มน้ำ | พื้นที่ป่า | พื้นที่ที่สามารถนำมาฟื้นฟูตามโครงการปลูกป่า | | | | รวมทั้งหมด |
| | | | กระทรวงทรัพยากรธรรมชาติและสิ่งแวดล้อม | | กระทรวงมหาดไทย | | |
| | | | ๑) พื้นที่ป่าอนุรักษ์ที่เสื่อมโทรม | ๒) พื้นที่ป่าสงวนแห่งชาติที่เสื่อมโทรม | ๓) พื้นที่ป่าอนุรักษ์และป่าสงวน | ๔) ที่ ส.ป.ก. และพื้นที่อื่น | |
| ๙.ชายฝั่งทะเลตะวันออก | ๘.๑๑๔๔ | ๑.๕๘๒๐ | ๐.๐๐๑๒ | ๐.๐๐๐๒ | ข้อมูลที่สามารถสำรวจได้ จำนวน ๑๕ จังหวัด ๐.๐๗๕๘ ล้านไร่ *ไม่รวม จ.สุพรรณบุรี | ข้อมูลที่สามารถสำรวจได้ จำนวน ๑๕ จังหวัด ๐.๐๘๐๗ ล้านไร่ *ไม่รวม จ.สุพรรณบุรี | |
| ๑๐.ชายฝั่งทะเลประจวบคีรีขันธ์ | ๔.๔๑๒๖ | ๑.๕๙๖๕ | ๐.๐๓๐๔ | - | | | |
| ๑๑.โตนเลสาบ | ๒.๕๙๒๐ | ๐.๖๗๓๖ | ๐.๐๐๔๙ | - | | | |
| ๑๒.ทะเลสาบสงขลา | ๕.๐๔๑๔ | ๐.๖๕๘๕ | ๐.๐๐๓๓ | - | | | |
| ๑๓.ภาคใต้ฝั่งตะวันตก | ๑๑.๔๐๗๔ | ๓.๙๗๘๔ | ๐.๐๐๐๒ | - | | | |
| ๑๔.ภาคใต้ฝั่งตะวันออก | ๑๖.๔๖๕๔ | ๓.๕๓๖๐ | ๐.๐๐๒๘ | ๐.๐๐๑๔ | | | |
| ๑๕.กก | ๔.๙๘๖๓ | ๒.๓๖๑๒ | ๐.๐๕๒๙ | ๐.๐๕๕๐ | | | |
| ๑๖.โขง | ๓๕.๗๗๔๒ | ๘.๘๒๔๑ | ๐.๐๖๔๙ | ๐.๐๒๑๑ | | | |
| ๑๗.ชี | ๓๐.๗๘๖๕ | ๕.๔๐๖๘ | ๐.๐๘๑๔ | ๐.๐๑๙๕ | | | |
| ๑๘.ตาปี | ๘.๓๒๓๒ | ๒.๔๑๖๔ | - | - | | | |
| ๑๙.บางปะกง | ๕.๔๙๗๗ | ๑.๐๐๐๘ | ๐.๐๐๐๙ | - | | | |
| ๒๐.ปราจีนบุรี | ๖.๒๔๖๕ | ๑.๖๗๒๘ | ๐.๐๐๗๕ | - | | | |
| ๒๑.ปัตตานี | ๒.๔๓๑๔ | ๐.๘๐๕๒ | ๐.๐๐๐๑ | - | | | |
| ๒๒.เพชรบุรี | ๓.๘๘๗๔ | ๑.๙๖๓๔ | ๐.๐๖๑๒ | ๐.๐๑๔๕ | | | |
| ๒๓.มูล | ๔๔.๓๕๗๔ | ๕.๕๑๕๑ | ๐.๐๒๑๖ | ๐.๐๒๒๕ | | | |
| ๒๔.แม่กลอง | ๑๘.๘๗๔๑ | ๑๒.๗๑๖๓ | ๑.๐๗๖๖ | ๐.๒๐๒๐ | | | |
| ๒๕.สาละวิน | ๑๑.๙๓๗๖ | ๙.๖๐๒๖ | ๐.๔๘๒๐ | ๐.๐๕๕๘ | | | |
| รวม | ๒๒๐.๖๒๖๐ | ๖๔.๓๐๘๕ | ๑.๘๘๑๗ | ๐.๓๗๑๐ | ๐.๑๖๖๕ | ๒.๔๑๙๒ | |
| รวม ๒๕ กลุ่มน้ำ | ๓๒๐.๗๙๓๐ | ๑๐๖.๘๗๕๕ | ๔.๖๗๙๗ | ๖.๐๓๖๐ | ๐.๓๒๓๒ | ๑๑.๐๒๘๙ | |

**ตารางที่ ๓ พื้นที่ปลายน้ำที่มีสภาพพื้นที่ป่าชายเลนเสื่อมโทรมหรือไม่มีสภาพป่าและพื้นที่ชายฝั่งทะเล
ซึ่งสามารถนำมาฟื้นฟู (อยู่ใน ๑๒ กลุ่มน้ำหลัก)**

| กลุ่มน้ำหลัก | พื้นที่กลุ่มน้ำ | การจำแนกประเภทพื้นที่ | | | | | | | พื้นที่ที่สามารถนำมาฟื้นฟูตามโครงการปลูกป่า | | |
|-------------------------------------------------------------------------|--------------------|-----------------------|-------------------------|---------------------|-------------------|-------------------|-------------------|-------------------|---------------------------------------------|----------------|----------------|
| | | พื้นที่ป่าชายเลน | | | หาดเลนงอกใหม่ | นาุ้งหึ่งร้าง | | | พื้นที่ไม่มีสภาพป่าชายเลน | หาดเลนงอกใหม่ | รวม |
| | | สมบูรณ์มาก | สมบูรณ์น้อย/ ปานกลาง | รวมพื้นที่ป่าชายเลน | | มีเอกสารสิทธิ์ | ไม่มีเอกสารสิทธิ์ | รวม | | | |
| ๑. เจ้าพระยา (จ. กรุงเทพมหานคร) | ๑๓,๕๕๒,๐๐๐ | - | ๓,๓๕๑.๗๙ | ๓,๓๕๑.๗๙ | ๑,๕๕๐.๖๙ | - | - | - | - | ๖๐๐ | ๖๐๐ |
| ๒. ทาจีน (จ. สุพรรณบุรี) | ๘,๕๗๕,๐๐๐ | ๖.๘๕ | ๒๕,๒๕๐.๓๘ | ๒๕,๒๕๐.๓๘ | ๒๒,๕๕๖.๘๙ | - | - | - | - | ๑๖,๐๐๐ | ๑๖,๐๐๐ |
| ๓. ชายฝั่งทะเลตะวันออก (จ. ระยอง จันทบุรี และ ตราด) | ๘,๑๑๕,๔๐๐ | ๒๓,๒๔๕.๘๗ | ๑๒๕,๕๕๑.๘๑ | ๑๔๘,๖๘๖.๖๗ | - | ๕๓,๑๖๙.๖๙ | ๖๒,๘๔๙.๐๔ | ๑๑๖,๐๑๘.๗๓ | ๒,๑๓๓ | ๒,๖๕๐ | ๔,๗๘๓ |
| ๔. ชายฝั่งทะเล ประจวบคีรีขันธ์ (จ. ประจวบคีรีขันธ์) | ๕,๕๑๒,๖๐๐ | ๐.๑๕ | ๓,๗๐๘.๕๓ | ๓,๗๐๘.๕๓ | ๑๐๕.๘๙ | - | - | - | ๕๐๑ | - | ๕๐๑ |
| ๕. ทะเลสาบสงขลา (จ. สงขลา และ พัทลุง) | ๕,๐๔๑,๕๐๐ | ๑,๘๕๗.๐๘ | ๖,๕๓๓.๘๓ | ๘,๓๙๐.๙๑ | - | - | - | - | - | - | - |
| ๖. ภาคใต้ฝั่งตะวันตก (จ. ระนอง พังงา ภูเก็ต กระบี่ ตรัง และ สตูล) | ๑๑,๕๐๗,๕๐๐ | ๘๒๒,๐๔๓.๖๘ | ๒๘๒,๘๕๙.๒๒ | ๑,๑๐๔,๘๙๒.๘๗ | ๗๘,๙๐๙.๗๒ | ๖,๓๓๐.๐๓ | ๙,๕๑๑.๕๔ | ๑๕,๗๕๑.๒๗ | - | ๔๓,๓๖๐ | ๔๓,๓๖๐ |
| ๗. ภาคใต้ฝั่งตะวันออก (จ. ชุมพร นราธิวาส และ นครศรีธรรมราช) | ๑๖,๕๖๕,๕๐๐ | ๕๕,๒๖๕.๑๕ | ๕๐,๕๙๙.๕๕ | ๑๐๕,๘๖๔.๖๐ | ๕,๙๖๖.๖๘ | ๖,๕๑๕.๓๖ | ๔๐,๗๓๙.๗๕ | ๔๗,๑๕๕.๑๐ | ๒๕,๘๘๘ | ๓,๐๕๐ | ๒๘,๙๓๘ |
| ๘. ปัตตานี (จ. ปัตตานี) | ๒,๕๓๓,๕๐๐ | ๕,๖๔๘.๓๘ | ๑๖,๓๕๕.๓๐ | ๒๒,๐๐๓.๖๘ | - | ๑๖๐.๖๖ | ๓๑.๔๘ | ๑๙๒.๑๔ | - | - | - |
| ๙. ตาปี (จ. สุราษฎร์ธานี) | ๘,๓๒๓,๕๐๐ | ๑๖,๐๘๖.๗๒ | ๓๐,๕๘๗.๔๘ | ๔๖,๕๗๔.๒๐ | - | ๑,๖๕๖.๓๐ | ๒๑๔.๙๐ | ๑,๘๗๑.๒๐ | - | ๒,๙๐๐ | ๒,๙๐๐ |
| ๑๐. บางปะกง (จ. ชลบุรี ฉะเชิงเทรา และ สมุทรปราการ) | ๕,๕๙๗,๗๐๐ | ๓๗๖.๗๕ | ๒๕,๐๑๑.๑๗ | ๒๕,๓๘๗.๙๒ | ๓๒,๑๕๒.๕๓ | ๑,๘๙๗.๗๕ | - | ๑,๘๙๗.๗๕ | - | ๑๐,๖๐๐ | ๑๐,๖๐๐ |
| ๑๑. เพชรบุรี (จ. ประจวบคีรีขันธ์) | ๓,๘๘๗,๕๐๐ | - | ๑๘,๕๖๘.๗๕ | ๑๘,๕๖๘.๗๕ | ๓๗,๒๖๕.๐๖ | ๑๘,๗๕๗.๓๒ | ๑,๖๕๗.๐๐ | ๒๐,๓๙๔.๓๒ | ๑๕๐ | ๒๐,๒๔๐ | ๒๐,๓๙๐ |
| ๑๒. แม่กลอง (จ. สมุทรสงคราม) | ๑๘,๘๗๕,๑๐๐ | ๓.๐๗ | ๑๕,๒๖๙.๖๙ | ๑๕,๒๗๒.๗๖ | ๑,๙๖๑.๒๕ | ๖๕,๑๑๐.๑๕ | ๑๕๕.๙๓ | ๖๕,๒๖๖.๐๘ | - | ๖๐๐ | ๖๐๐ |
| รวม | ๑๐๖,๘๙๕,๕๐๐ | ๘๖๕,๕๕๗.๖๘ | ๖๐๐,๓๑๘.๕๖ | ๑,๕๖๕,๐๖๖.๕๖ | ๑๘๐,๓๘๘.๖๓ | ๑๕๖,๕๕๗.๖๖ | ๑๕,๐๕๐.๑๑ | ๒๖๘,๕๕๗.๖๘ | ๒๘,๖๐๒ | ๑๑๐,๑๑๐ | ๓๗๘,๖๖๒ |

ตัวอย่างพื้นที่ป่าเสื่อมโทรมที่อยู่ในเขตป่าอนุรักษ์และเขตป่าสงวนแห่งชาติที่สามารถนำมาฟื้นฟูตามโครงการปลูกป่า ดังปรากฏในภาพที่ ๑ และในส่วนของตัวอย่างพื้นที่ที่สามารถนำมาฟื้นฟูตามโครงการปลูกป่า ซึ่งเป็นพื้นที่ป่าชายเลนที่ไม่มีสภาพป่าและพื้นที่หาดเลนงอกใหม่ ดังปรากฏในภาพที่ ๒

ภาพที่ ๑ แผนที่แสดงบริเวณพื้นที่ป่าเสื่อมโทรมในเขตป่าอนุรักษ์และป่าสงวนแห่งชาติ ใน ๒๕ ลุ่มน้ำหลัก

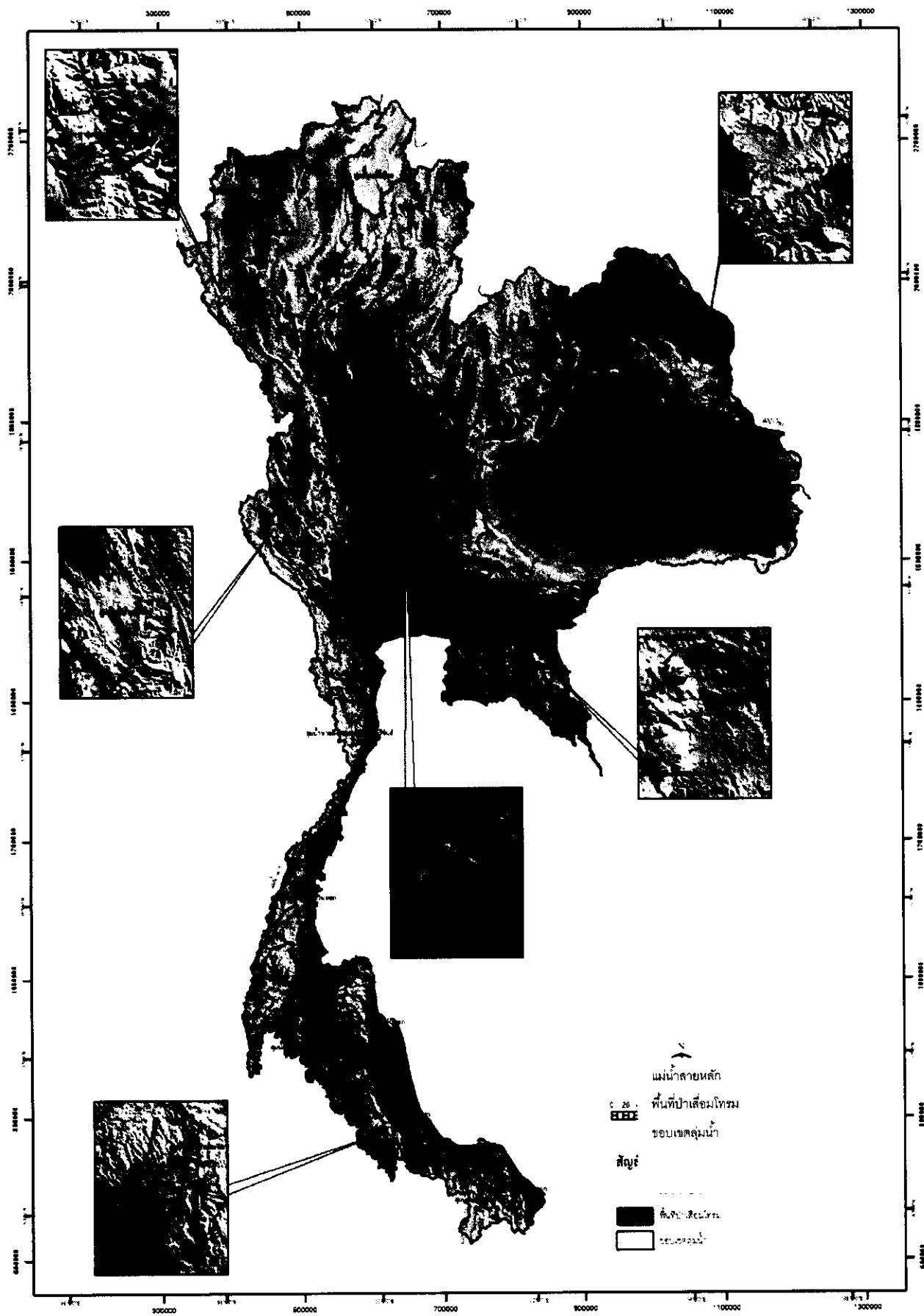

ภาพที่ ๒ แผนที่แสดงพื้นที่ป่าชายเลน ๑.๕๒ ล้านไร่ และ หาดเลนงอกใหม่ ๐.๑๘ ล้านไร่
ในพื้นที่ ๑๒ กลุ่มน้ำ

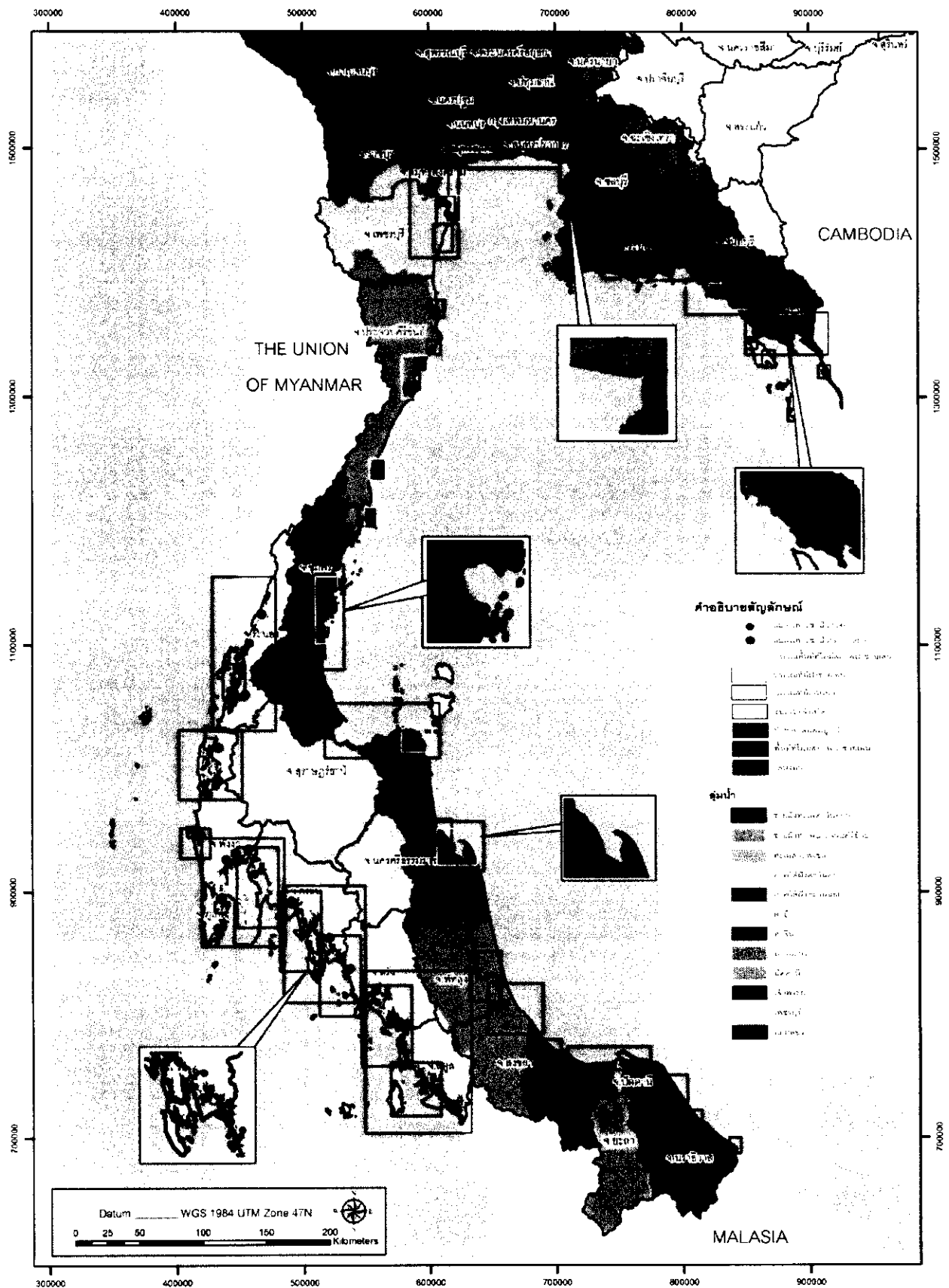

๒.๙ ค่าใช้จ่ายจำแนกตามงบรายจ่าย ปี ๒๕๕๖:

| หน่วยงาน | งบรายจ่าย | จำนวนเงิน (บาท) | หมายเหตุ |
|---------------------------------------|---------------------------------------------------|-----------------|----------|
| กรมอุทยานแห่งชาติฯ (อส.) | <input type="checkbox"/> งบบุคลากร | - | |
| กรมป่าไม้ (ปม.) | | - | |
| กรมทรัพยากรทางทะเลและชายฝั่ง (ทช.) | | - | |
| กรมการปกครอง (จังหวัด) | | - | |
| รวมงบบุคลากร | | = | |
| กรมอุทยานแห่งชาติฯ (อส.) | <input type="checkbox"/> งบดำเนินงาน | - | |
| กรมป่าไม้ (ปม.) | | - | |
| กรมทรัพยากรทางทะเลและชายฝั่ง (ทช.) | | - | |
| กรมการปกครอง (จังหวัด) | | - | |
| รวมงบดำเนินงาน | | = | |
| กรมอุทยานแห่งชาติฯ (อส.) | <input checked="" type="checkbox"/> งบลงทุน | ๙๕๕,๕๘๙,๕๐๐- | |
| กรมป่าไม้ (ปม.) | | ๖๒๗,๘๓๙,๘๐๐- | |
| กรมทรัพยากรทางทะเลและชายฝั่ง (ทช.) | | ๙๓,๕๗๘,๔๐๐- | |
| กรมการปกครอง (จังหวัด) | | ๑๔๔,๕๒๘,๙๐๐- | |
| รวมงบลงทุน | | ๑,๘๒๑,๕๓๖,๖๐๐- | |
| กรมอุทยานแห่งชาติฯ (อส.) | <input type="checkbox"/> งบอุดหนุน | | |
| กรมป่าไม้ (ปม.) | | | |
| กรมทรัพยากรทางทะเลและชายฝั่ง (ทช.) | | | |
| กรมการปกครอง (จังหวัด) | | | |
| รวมงบเงินอุดหนุน | | | |
| กรมอุทยานแห่งชาติฯ (อส.) | <input checked="" type="checkbox"/> งบรายจ่ายอื่น | ๑๒๔,๓๙๙,๕๐๐- | |
| กรมป่าไม้ (ปม.) | | ๔๐,๐๐๐,๐๐๐- | |
| กรมทรัพยากรทางทะเลและชายฝั่ง (ทช.) | | ๕๐,๐๐๐,๐๐๐- | |
| กรมการปกครอง (จังหวัด) | | ๔๙,๔๐๐,๐๐๐- | |
| รวมงบรายจ่ายอื่น | | ๒๖๓,๗๙๙,๕๐๐- | |
| รวมค่าใช้จ่ายทุกหมวดรายการทุกหน่วยงาน | | ๒,๐๘๕,๓๓๖,๑๐๐- | |

ทั้งนี้ ได้สรุปค่าใช้จ่ายของแต่ละโครงการฯ และหน่วยงานตามตารางที่ ๕

| ตารางที่ ๕ สรุปวงเงินค่าใช้จ่ายจำแนกตามงบรายจ่าย โครงการและหน่วยงานปี ๒๕๕๖ | | | | | | |
|------------------------------------------------------------------------------------------------|----------------------|-----------------|-----------------------|-------------------|---------------------|-----------------------|
| โครงการ / หน่วยงาน | งบรายจ่ายหน่วย : บาท | | | | | รวมทั้งสิ้น (บาท) |
| | งบ บุคลากร | งบ ดำเนินงาน | งบลงทุน | งบเงิน อุดหนุน | งบรายจ่ายอื่น | |
| ๑) โครงการปลูกป่าและ ฟื้นฟูระบบนิเวศใน เขตป่าอนุรักษ์ (กรมอุทยานแห่งชาติฯ) | - | - | ๙๕๕,๕๘๙,๕๐๐- | - | ๑๒๔,๓๙๙,๕๐๐- | ๑,๐๗๙,๙๘๙,๐๐๐ - |
| ๒) โครงการปลูกป่าและ ฟื้นฟูระบบนิเวศใน เขตป่าสงวนแห่งชาติ (กรมป่าไม้) | - | - | ๖๒๗,๘๓๙,๘๐๐- | - | ๔๐,๐๐๐,๐๐๐- | ๖๖๗,๘๓๙,๘๐๐- |
| ๓) โครงการปลูกป่าและฟื้นฟู ระบบนิเวศป่าชายเลน และชายฝั่งทะเล (กรมทรัพยากรทางทะเลฯ) | - | - | ๙๓,๕๗๘,๔๐๐- | - | ๕๐,๐๐๐,๐๐๐ - | ๑๔๓,๕๗๘,๔๐๐ - |
| ๔) โครงการประชาสัมพันธ์ ปลูกป่า ๘๐๐ ล้านกล้าฯ (กระทรวงมหาดไทย กรมการปกครอง / จังหวัด) | - | - | ๑๔๔,๕๒๘,๙๐๐- | - | ๔๙,๔๐๐,๐๐๐- | ๑๙๓,๙๒๘,๙๐๐ - |
| รวมทั้งสิ้น | = | = | ๑,๘๒๑,๕๓๖,๖๐๐- | = | ๒๖๓,๗๙๙,๕๐๐- | ๒,๐๘๕,๓๓๖,๑๐๐- |

๓. ขั้นตอน วิธีการ และหลักเกณฑ์การดำเนินงาน :

๓.๑ ผู้ดำเนินโครงการปลูกป่า แบ่งเป็น ๒ กลุ่ม คือ

กลุ่มที่ ๑ ได้แก่ ส่วนราชการ/หน่วยงานที่ได้รับมอบหมายให้เป็นผู้รับผิดชอบ ดังต่อไปนี้

(๑) กระทรวงทรัพยากรธรรมชาติและสิ่งแวดล้อม (รับผิดชอบดำเนินโครงการปลูกป่าและฟื้นฟูป่า ต้นน้ำ
ในเขตพื้นที่ป่าอนุรักษ์และป่าสงวนแห่งชาติที่เสื่อมโทรม รวมทั้งในเขตพื้นที่ป่าชายเลนที่ไม่มีสภาพป่าและพื้นที่ชายฝั่ง
ทะเล) โดย

- กรมอุทยานแห่งชาติสัตว์ป่า และพันธุ์พืช
- กรมป่าไม้
- กรมทรัพยากรทางทะเลและชายฝั่ง
- สำนักงานทรัพยากรธรรมชาติและสิ่งแวดล้อมจังหวัด

(๒) กระทรวงมหาดไทย (รับผิดชอบดำเนินโครงการประชาสัมพันธ์ปลูกป่า ๘๐๐ ล้านกล้า ๘๐ พรรษา
มหาราชินี) โดย

- กรมการปกครอง / จังหวัด
- กรมส่งเสริมการปกครองท้องถิ่น

(๓) ส่วนราชการอื่นๆ (เช่น กองทัพบก สำนักงานการปฏิรูปที่ดินเพื่อเกษตรกรรม องค์การปกครอง
ส่วนท้องถิ่น เป็นต้น)

กลุ่มที่ ๒ ได้แก่ ผู้ประสงค์เข้าร่วมโครงการปลูกป่าและฟื้นฟูป่าต้นน้ำ หรือโครงการประชอาสาปลูกป่า ๘๐๐ ล้านกล้า ๘๐ พรรษามหาราชาฯ ดังต่อไปนี้

- หน่วยงานที่ไม่ใช่รัฐ (มูลนิธิ องค์กรพัฒนาเอกชน ฯลฯ)
- ภาคเอกชน (บริษัท ห้างหุ้นส่วนจำกัด ห้างร้าน)
- ประชาชนทั่วไป

๓.๒ การคัดเลือกพื้นที่เพื่อการปลูกป่า

๓.๒.๑ จัดตั้งคณะทำงานปฏิบัติการระดับจังหวัด

เพื่อให้การคัดเลือกพื้นที่เป้าหมายเพื่อการปลูกป่ามีความเหมาะสม ป้องกันไม่ให้เกิดความซ้ำซ้อนและเพื่อสร้างการมีส่วนร่วมของทุกฝ่ายที่เกี่ยวข้องให้เกิดการบูรณาการอย่างเป็นรูปธรรม ให้จังหวัดจัดตั้งคณะทำงานปฏิบัติการระดับจังหวัด โดยมีรองผู้ว่าราชการจังหวัด เป็นประธานคณะทำงาน และมีคณะทำงานประกอบด้วยผู้แทนหน่วยงานของ อส. ปม. ทช. ในท้องที่ และผู้แทนจากหน่วยอื่น ๆ ตามที่เห็นสมควรร่วมเป็นคณะทำงาน เพื่อทำหน้าที่สำรวจคัดเลือกพื้นที่ปลูกป่าปี ๒๕๕๖ ของส่วนราชการ/หน่วยงานที่ได้รับมอบหมายให้รับผิดชอบโครงการปลูกป่าฯ ได้ส่งแบบแจ้งแผนปฏิบัติการตามโครงการปลูกป่าและฟื้นฟูป่าต้นน้ำ ที่อยู่ในท้องที่จังหวัด และของผู้แจ้งประสงค์เข้าร่วมโครงการประชอาสาปลูกป่า ๘๐๐ ล้านกล้า ๘๐ พรรษามหาราชาฯ โดยองค์ประกอบและอำนาจหน้าที่ของคณะทำงานปรากฏอยู่ในภาคผนวก

๓.๒.๒ สำรวจคัดเลือกพื้นที่โดยหน่วยงานหรือผู้ประสงค์เข้าร่วมโครงการฯ

(๑) ผู้ดำเนินโครงการกลุ่มที่ ๑ คือ ส่วนราชการ/หน่วยงานที่ได้รับมอบหมายให้รับผิดชอบโครงการปลูกป่าและฟื้นฟูป่าต้นน้ำ และโครงการประชอาสาปลูกป่า ๘๐๐ ล้านกล้า ๘๐ พรรษามหาราชาฯ ให้ดำเนินการสำรวจข้อมูลและจัดทำพิกัดพื้นที่เป้าหมายที่มีขนาดเนื้อที่ไม่น้อยกว่า ๑๐ ไร่ต่อแปลง ที่จะเสนอเป็นพื้นที่ที่จะดำเนินโครงการปลูกป่า และกิจกรรมต่าง ๆ ในขอบเขตพื้นที่ความรับผิดชอบ ดังต่อไปนี้

(๑.๑) กระทรวงทรัพยากรธรรมชาติและสิ่งแวดล้อม (ทส.) โดยกรมป่าไม้ (ปม.) กรมอุทยานแห่งชาติ สัตว์ป่าและพันธุ์พืช (อส.) และกรมทรัพยากรทางทะเลและชายฝั่ง (ทช.) สำรวจคัดเลือกและจัดทำพิกัดพื้นที่ป่าเสื่อมโทรมที่เป็นพื้นที่ต้นน้ำ ที่อยู่ในเขตป่าอนุรักษ์และในเขตป่าสงวนแห่งชาติ หรือพื้นที่ป่าชายเลนที่ไม่มีสภาพป่า หรือพื้นที่อื่นๆ เช่น หาดเลนงอกใหม่ที่มีศักยภาพในการฟื้นฟูที่จะกำหนดให้เป็นพื้นที่เป้าหมายดำเนินกิจกรรมต่าง ๆ ภายใต้โครงการปลูกป่าและฟื้นฟูระบบนิเวศในพื้นที่ป่าอนุรักษ์ หรือโครงการปลูกป่าและฟื้นฟูระบบนิเวศในพื้นที่ป่าสงวนแห่งชาติ หรือโครงการปลูกป่าและฟื้นฟูระบบนิเวศในพื้นที่ป่าชายเลนและชายฝั่งทะเล ซึ่งอยู่ในความรับผิดชอบของหน่วยงาน และมอบหมายให้หน่วยปฏิบัติงานนำเสนอต่อผู้ว่าราชการจังหวัดท้องที่พร้อมกับแบบแจ้งแผนปฏิบัติการตามโครงการปลูกป่าฯ ประจำปีและข้อมูลที่เกี่ยวข้อง

(๑.๒) กระทรวงมหาดไทย โดยกรมการปกครอง และจังหวัด รวมทั้งส่วนราชการอื่น ๆ สำรวจคัดเลือกและจัดทำพิกัดพื้นที่สาธารณประโยชน์ พื้นที่ปฏิรูปที่ดินเพื่อการเกษตรกรรม หรือพื้นที่อื่นๆ ซึ่งรวมถึงพื้นที่ป่าเสื่อมโทรมที่อยู่ในเขตป่าอนุรักษ์และในเขตป่าสงวนแห่งชาติ (โดยจะต้องไม่ซ้ำซ้อนกับพื้นที่ตามข้อ (๑.๑) ซึ่งกรมอุทยานแห่งชาติ สัตว์ป่าและพันธุ์พืช และกรมป่าไม้ สำรวจคัดเลือกไว้) ซึ่งหน่วยงานในท้องที่จังหวัดหรือผู้มีคุณสมบัติจะเสนอให้เป็นพื้นที่ปลูกป่าภายใต้โครงการประชอาสาปลูกป่า ๘๐๐ ล้านกล้า ๘๐ พรรษามหาราชาฯ นำเสนอต่อผู้ว่าราชการจังหวัดท้องที่พร้อมกับแบบแจ้งความประสงค์เข้าร่วมโครงการปลูกป่าฯ ประจำปี และข้อมูลที่เกี่ยวข้อง

(๒) สำหรับผู้ดำเนินโครงการกลุ่มที่ ๒ คือ ผู้ประสงค์เข้าร่วมโครงการปลูกป่าฯ ให้ดำเนินการสำรวจคัดเลือกและจัดทำพิกัดพื้นที่เป้าหมายที่อยู่ในความครอบครอง นำเสนอต่อผู้ว่าราชการจังหวัดท้องที่พร้อมกับแบบแจ้งความประสงค์เข้าร่วมโครงการปลูกป่าฯ ประจำปี และข้อมูลที่เกี่ยวข้อง

๓.๒.๓ สำรวจคัดเลือกพื้นที่และรับรองโดยคณะกรรมการปฏิบัติการระดับจังหวัด

(๑) การคัดเลือกพื้นที่เป้าหมายที่จะดำเนินการปลูกป่าในท้องที่จังหวัดแต่ละปี ให้คณะกรรมการปฏิบัติการระดับจังหวัดตามข้อ ๓.๒.๑ มีหน้าที่ดำเนินการสำรวจคัดเลือกและรับรองความถูกต้องของพื้นที่ในท้องที่จังหวัดที่เสนอตามข้อ ๓.๒.๒ ต่อจากนั้นให้นำเสนอคณะกรรมการระดับจังหวัด เพื่อพิจารณาตรวจสอบและกลั่นกรองความเหมาะสมของพื้นที่เป้าหมายหรือตำแหน่งที่ตั้งของกิจกรรมของโครงการฯ เพื่อป้องกันปัญหาความซ้ำซ้อนของพื้นที่และกิจกรรม รวมทั้งใช้เป็นข้อมูลสำหรับการติดตามตรวจสอบและประเมินผลต่อไป

(๒) ให้จังหวัดรวบรวมผลผู้ผ่านการพิจารณาคัดเลือกพื้นที่ปลูกป่าและแจ้งให้หน่วยงานที่ได้รับมอบหมายรับผิดชอบหรือผู้แจ้งความประสงค์เข้าร่วมโครงการที่ผ่านการคัดเลือกดำเนินการจัดทำแผนที่แปลงปลูกป่า และข้อมูลสารสนเทศภูมิศาสตร์ (GIS) เพื่อประกอบการเสนอแผนปฏิบัติงานและแผนการใช้จ่ายเงินของโครงการฯ สำหรับปี พ.ศ. ๒๕๕๖ ที่จะเสนอให้ กนป. เพื่อพิจารณาอนุมัติแผนปฏิบัติงานและแผนการใช้จ่ายเงินของโครงการฯ และใช้เป็นกรอบในการจัดสรรเงินกู้ในแต่ละปีตามขั้นตอนและแนวทางปฏิบัติที่กำหนดไว้ต่อไป โดยจะต้องมีข้อมูล ๓ ชั้นข้อมูล (Layer) แต่ละชั้นข้อมูลจะต้องมีรายการข้อมูลอย่างน้อย ดังนี้

| ชั้น A ข้อมูลพื้นฐาน | ชั้น B การปฏิบัติงาน | ชั้น C เป้าหมาย |
|---------------------------------------------------------------------------------------------------------------------------------------------------------------------------------------------------------------------------------------------------------------------------------------------------------------------------------------------------------------------------------------------------------------------------------------------------------------------------------------------------------------------------------------------------------|----------------------------------------------------------------------------------------------------------------------------------------------------------------------------------------------------------------------------------------------------------------------------------------------------------------------------------------------------------------------------------------------------------------------------------------------------------------------------------------------------------------------------------------------------------------------|-------------------------------------------------------------------------------------------------------------------|
| (๑) แผนที่ภูมิประเทศ มาตรฐาน ๑ : ๕๐,๐๐๐ (๒) ชั้นคุณภาพลุ่มน้ำ (๓) ประเภทป่า และสภาพป่า (ถูกบุกรุก / เสื่อมโทรม) (๔) เส้นทางน้ำ (๕) แหล่งน้ำ (เขื่อน อ่างเก็บน้ำ ฝาย สระน้ำ ฯลฯ) (๖) ถนน (๗) ตำแหน่งหมู่บ้าน (๘) ระดับความสูงของพื้นที่ (๙) การจำแนกเขตการใช้ประโยชน์ที่ดิน (๑๐) พื้นที่เสี่ยงภัย (ดินถล่ม การกัดเซาะ) (๑๑) เขตปกครอง (จังหวัด อำเภอ และตำบล) (๑๒) เขตป่าอนุรักษ์ เขตป่าสงวนแห่งชาติ สวนป่า (๑๓) ศักยภาพดิน (จำแนกที่ดิน) (๑๔) ปริมาณน้ำฝน (กระจายรายเดือน) (๑๕) การกระจายของฝน (๑๖) อื่น ๆ | (๑) พื้นที่เป้าหมาย หรือ บริเวณ/ตำแหน่งที่ตั้งของกิจกรรมที่ดำเนินการ พร้อมพิกัด เช่น - แปลงปลูกป่า และบำรุงป่า - ตำแหน่งของเรือน/แหล่งเพาะชำกล้าไม้ - แปลงเพาะชำ/ปลูกหญ้าแฝก - แปลงกล้าหวาย - แปลงฟื้นฟู/บำรุงระบบนิเวศในเขตป่าอนุรักษ์ - แปลงฟื้นฟูพื้นที่หาดเลนงอกใหม่ - ตำแหน่งของฝายถาวร/กึ่งถาวร - อื่น ๆ (๒) บัญชีพรรณไม้ที่เหมาะสมกับการนำไปปลูกฟื้นฟูในพื้นที่ป่าแต่ละประเภท (๓) ตำแหน่งที่ตั้งของหน่วยปฏิบัติที่รับผิดชอบ (๔) เส้นทางคมนาคม (๕) แนวขอบเขตป่า ถนนป่าไม้ (ถ้ามี) (๖) ภาพถ่ายดาวเทียม / ภาพถ่ายทางอากาศ | (๑) สภาพป่าที่ปกคลุม (Forest Cover) (๒) Run off (๓) Flow rate (ช่วงน้ำหลาก) (๔) ปริมาณน้ำในเขื่อน (>๘๐%) |

(๓) ต่อจากนั้นให้จังหวัดจัดลำดับหมายเลขแปลงปลูก รหัสแปลงปลูก ลงทะเบียนแปลงปลูกทุกแปลงและรวบรวมรายงานผลให้สำนักงานบริหารโครงการปลูกป่าและฟื้นฟูต้นน้ำ ณ ดักแดง ๑ ทำเนียบรัฐบาล และสำเนาให้สำนักงานบริหารโครงการฯ ในระดับกระทรวงและกรมซึ่งได้รับมอบหมายให้รับผิดชอบดำเนินการ พร้อมทั้งกำกับควบคุมให้หน่วยงานที่ได้รับมอบหมายรับผิดชอบและผู้แจ้งความประสงค์เข้าร่วมโครงการปลูกป่าฯ ที่ผ่านการคัดเลือกดำเนินการจัดทำป้ายประจำแปลงแสดงข้อมูลเพื่อให้ทราบโดยทั่วกันอย่างชัดเจน

๓.๓ การจัดการเตรียมกล้าไม้

ให้กระทรวงทรัพยากรธรรมชาติและสิ่งแวดล้อม (ทส.) โดยกรมป่าไม้ (ปม.) กรมอุทยานแห่งชาติ สัตว์ป่า และพันธุ์พืช (อส.) และกรมทรัพยากรทางทะเลและชายฝั่ง (ทช.) เป็นหน่วยงานหลักในการเพาะชำกล้าไม้และบำรุงรักษากล้าไม้ที่จะใช้สำหรับการปลูกป่าและฟื้นฟูระบบนิเวศต้นน้ำ-กลางน้ำ-ปลายน้ำ รวมทั้งสนับสนุนการแจกจ่ายกล้าไม้ตามโครงการประชารัฐปลูกป่า ๘๐๐ ล้านกล้า ๘๐ พรรษา ทหาราชาินี เฉลิมพระเกียรติสมเด็จพระนางเจ้าฯ โดยให้เน้นคุณภาพของกล้าไม้ให้เป็นไปตามหลักวิชาการและนวัตกรรมวิธี โดยดำเนินการดังต่อไปนี้

๓.๓.๑ กำหนดชนิดพรรณไม้ที่เหมาะสมสำหรับการปลูกในพื้นที่ป่าแต่ละประเภท คือ ป่าผลัดใบ (ป่าเต็งรัง ป่าเบญจพรรณ) ป่าไม่ผลัดใบ (ป่าดิบแล้ง ป่าดิบเขา ป่าสนเขา ป่าดิบชื้น) และป่าชายเลน/ป่าชายหาด ให้เป็นไปตามหลักวิชาการโดยคำนึงถึงศักยภาพของพรรณไม้ในการปกคลุมดิน ดูดซับน้ำ ชะลอน้ำ ยึดเกาะดิน ตลอดจนความหลากหลายทางชีวภาพ รวมทั้งการคัดเลือกเมล็ดพันธุ์ไม้จากแหล่งที่มีคุณภาพและจากแม่ไม้ที่มีลักษณะเด่น (Dominant) ดังข้อมูลชนิดพันธุ์กล้าไม้ที่เพาะชำในปี พ.ศ.๒๕๕๕ ตามตาราง

หน่วย : ชนิด

| ชนิดพันธุ์กล้าไม้ที่เพาะชำในปี พ.ศ. ๒๕๕๕ | | | | | | | |
|------------------------------------------|------------|-------------|--------------|-----------|----------|------------|----------------------|
| หน่วยงาน / จำนวนชนิดพันธุ์กล้าไม้ | ป่าผลัดใบ | | ป่าไม่ผลัดใบ | | | | ป่าชายเลน/ ป่าชายหาด |
| | ป่าเต็งรัง | ป่าเบญจพรรณ | ป่าดิบแล้ง | ป่าดิบเขา | ป่าสนเขา | ป่าดิบชื้น | |
| กรมป่าไม้ ๑๔๑ ชนิด | ๑๒๗ | ๑๗๗ | ๘๑ | ๔๐ | ๑๒ | ๑๖ | - |
| กรมอุทยานแห่งชาติฯ ๓๐๓ ชนิด | ๖๙ | ๑๗๙ | ๒๑๘ | ๙๗ | - | ๕๘ | - |
| กรมทรัพยากรทางทะเลฯ ๑๘ ชนิด | - | - | - | - | - | - | ๑๘ |

หมายเหตุ พันธุ์ไม้บางชนิดสามารถปลูกได้ในหลายชนิดป่า

๓.๓.๒ ส่วนราชการ (อส. ปม. ทช.) จัดทำคู่มือการบริหารจัดการกล้าไม้ (การคัดเลือกเมล็ดพันธุ์ไม้ เทคนิค การเพาะชำกล้าไม้ การบำรุงรักษากล้าไม้ การแจกจ่ายกล้าไม้ การจัดทำทะเบียนควบคุมการจ่ายกล้าไม้ ฯลฯ รวมถึง แนวทางปฏิบัติเกี่ยวกับการรายงานผลการแจกจ่ายกล้าไม้ และการนำกล้าไม้ไปปลูก ให้เป็นไปตามหลักเกณฑ์และ วัตถุประสงค์ของโครงการฯ) ให้เป็นไปอย่างมีมาตรฐานเดียวกัน เพื่อให้สามารถใช้ในการติดตาม ตรวจสอบและ ประเมินผลอย่างมีประสิทธิภาพและเกิดประสิทธิผลต่อไป

๓.๓.๓ เพื่อให้การแจกจ่ายกล้าไม้และการนำกล้าไม้ไปปลูกมีการกระจายไปยังพื้นที่ต้นน้ำทั่วประเทศ อย่างทั่วถึง อีกทั้งยังเป็นการลดค่าใช้จ่ายในการขนส่งกล้าไม้อีกทางหนึ่งด้วย ดังนั้น หากจำเป็นจะต้องมีการจัดสร้าง แหล่งเพาะชำกล้าไม้เพิ่มขึ้นให้หน่วยงานพิจารณาดำเนินการกำหนดที่ตั้งของเรือนเพาะชำกล้าไม้โดยคำนึงถึงความ เหมาะสมและสอดคล้องกับพื้นที่เป้าหมายที่จะดำเนินการปลูกป่าและฟื้นฟูระบบนิเวศ ประกอบกับข้อมูลพื้นฐานชั้น A เกี่ยวกับชั้นคุณภาพลุ่มน้ำ เส้นทางน้ำ ระดับความสูง และอื่นๆ ด้วย

๓.๓.๔ นอกจากนี้ ให้สนับสนุนการจัดตั้งเรือนเพาะชำกล้าไม้ชุมชน โดยให้หน่วยงานในสังกัดกระทรวง ทรัพยากรธรรมชาติและสิ่งแวดล้อม คือ อส. ปม. ทช. รับผิดชอบในการฝึกอบรมให้ความรู้ สำหรับการดำเนินงานให้ เป็นหน้าที่ของจังหวัด (สำนักงานทรัพยากรธรรมชาติและสิ่งแวดล้อมจังหวัด) และมีประชาชนเป็นผู้ปฏิบัติหรือผู้รับจ้าง

๓.๔ การปลูกป่าและฟื้นฟูป่าระบบนิเวศ

๓.๔.๑ ในกรณีที่จะขอรับการจัดสรรเงินกู้ฯ สำหรับปลูกป่าและฟื้นฟูป่าต้นน้ำ หน่วยงานที่ได้รับมอบหมาย และผู้แจ้งความประสงค์เข้าร่วมโครงการปลูกป่า ที่ได้รับการคัดเลือก จะต้องดำเนินการภายใต้เงื่อนไข ดังนี้

(๑) ปลูกป่าและฟื้นฟูป่าต้นน้ำเพื่อการบริหารจัดการน้ำ โดยเลือกพื้นที่และชนิดพรรณไม้ที่เหมาะสม และก่อให้เกิดประโยชน์ ดังนี้

- ปกคลุมดิน ช่วยลดการชะล้างพังทลายของหน้าดิน
- ดูดซับน้ำ ช่วยลดปริมาณน้ำป่าไหลหลาก
- ชะลอน้ำ ช่วยให้มีระยะเวลาเตรียมพร้อมรับสถานการณ์น้ำท่วม
- ทกยอยคายน้ำ ช่วยเพิ่มความชุ่มชื้นของระบบนิเวศตลอดปี
- ยึดเกาะดิน ช่วยป้องกันดินถล่มในพื้นที่เสี่ยงภัยหรือป้องกันการกัดเซาะชายฝั่ง

(๒) ขนาดของแปลงปลูกป่าและฟื้นฟูป่าต้นน้ำต้องมีเนื้อที่ไม่น้อยกว่า ๑๐ ไร่ ต่อแปลง โดยปลูกจำนวนไม่น้อยกว่า ๒๐๐ ต้น/ไร่ สำหรับการปลูกในป่าบก (ในพื้นที่เสื่อมโทรมที่อยู่ในป่าเต็งรัง ป่าเบญจพรรณ ป่าดิบแล้ง ป่าดิบเขา ป่าสนเขา และป่าดิบชื้น) และปลูกจำนวนไม่น้อยกว่า ๗๑๐ ต้น/ไร่ สำหรับการปลูกในพื้นที่ป่าชายเลน

(๓) ให้จังหวัดกำหนดเลขที่ประจำแปลงปลูก รหัสแปลงปลูก ป้ายประจำแปลง และทะเบียนรายการแปลงปลูกของแต่ละจังหวัด โดยให้ส่วนราชการผู้รับผิดชอบโครงการฯ (อส. ปม. ทช. จังหวัด และหน่วยงานอื่นที่ร่วมโครงการ) แต่งตั้งเจ้าหน้าที่ประจำแปลงปลูก เพื่อให้มีผู้รับผิดชอบที่ชัดเจนและเพื่อประสานการปฏิบัติกับภาคเอกชนหรือประชาชนผู้ประสงค์เข้าร่วมโครงการฯ ให้มีการดำเนินการอย่างถูกต้องตามหลักเกณฑ์และเงื่อนไขของโครงการฯ ในทุกขั้นตอน

๓.๔.๒ ในกรณีที่หน่วยงานและ/หรือผู้ประสงค์จะเข้าร่วมโครงการปลูกป่า โดยมีพื้นที่ปลูกน้อยกว่า ๑๐ ไร่ต่อแปลง และไม่ต้องการขอรับการจัดสรรเงินกู้ฯ ในการปลูกต้นไม้ก็สามารถขอรับการแจกจ่ายกล้าไม้ภายใต้โครงการพระราชอาสาทปลูกป่า ๘๐๐ ล้านกล้า ๘๐ พรรษามหาราชินีฯ โดยปฏิบัติตามระเบียบและแนวทางปฏิบัติที่กำหนด ทั้งนี้การขอรับกล้าไม้ (ป่าบก) ตั้งแต่ ๒๐๐ ต้น หรือกล้าไม้ (ป่าชายเลน) ตั้งแต่ ๗๐๐ ต้น ขึ้นไปจะต้องรายงานข้อมูลเกี่ยวกับพื้นที่และพิกัดของพื้นที่ที่นำกล้าไม้ไปปลูกด้วย

๓.๔.๓ สำหรับการดำเนินกิจกรรมอื่น ๆ ของโครงการ เช่น การจัดทำฝายถาวรและกึ่งถาวร การปลูกหญ้าแฝก การฟื้นฟูป่าระบบนิเวศในพื้นที่ต้นน้ำ การฟื้นฟูหาดเลนงอกใหม่โดยวิธีเลียนแบบธรรมชาติ และอื่นๆ ส่วนราชการและ/หรือผู้รับผิดชอบโครงการฯ จะต้องมีกำหนดพื้นที่เป้าหมายที่ดำเนินกิจกรรมต่างๆ ให้เหมาะสมและสอดคล้องกับหลักวิชาการ โดยมีพิกัดที่ตั้งของกิจกรรมที่ชัดเจนเพื่อประโยชน์ในการตรวจสอบ ติดตามและประเมินผลต่อไป

๓.๕ การมีส่วนร่วมและการบูรณาการ

๓.๕.๑ ให้ส่วนราชการที่ได้รับมอบหมาย (กระทรวง กรม และจังหวัด) รมรณรงค์ ประชาสัมพันธ์เพื่อเชิญชวนหน่วยงานภาครัฐภาคเอกชนและภาคประชาสังคมเข้าร่วมโครงการฯ ให้เป็นไปอย่างทั่วถึง และให้พิจารณาเสนอแนะการกำหนดสิ่งจูงใจสำหรับผู้เข้าร่วมโครงการฯ เพื่อนำเสนอต่อคณะกรรมการระดับบริหารและระดับนโยบายเพื่อพิจารณาสนับสนุนต่อไป

๓.๕.๒ ในกรณีที่ผู้มีความประสงค์เข้าร่วมโครงการฯ เป็นภาคเอกชน หรือองค์กร/หน่วยงานที่ไม่ใช่ภาครัฐหรือประชาชนทั่วไป ต้องการเข้าร่วมโครงการปลูกป่าและฟื้นฟูป่าต้นน้ำในพื้นที่กรรมสิทธิ์ของตนเองหรือของหน่วยงานให้จังหวัดจัดทำข้อตกลง เงื่อนไข หรือคำรับรองกับผู้เข้าร่วมโครงการฯ เพื่อเป็นหลักประกันความสำเร็จและเพื่อให้การปลูกป่าและฟื้นฟูป่าต้นน้ำบรรลุวัตถุประสงค์และเป้าหมาย

๓.๕.๓ สำหรับในกรณีที่มีผู้ประสงค์เข้าร่วมโครงการฯ ที่เป็นหน่วยงานรัฐหรือองค์กรอื่น ต้องการเข้าร่วมโครงการปลูกป่าและฟื้นฟูต้นน้ำในพื้นที่เสื่อมโทรมที่อยู่ในเขตป่าสงวนแห่งชาติหรือในเขตป่าอนุรักษ์หรือในเขตป่าชายเลน ให้จังหวัด จัดทำข้อตกลง เงื่อนไข หรือคำรับรองในลักษณะ ๓ ฝ่าย คือ ระหว่างจังหวัด กับหน่วยงานเจ้าของพื้นที่ และกับหน่วยงานรัฐหรือองค์กรอื่นๆ ที่ประสงค์เป็นผู้เข้าร่วมโครงการฯ โดยจังหวัดและหน่วยงานเจ้าของพื้นที่จะต้องประสานการดำเนินงาน กำกับดูแลและสนับสนุนทางวิชาการเพื่อให้ผู้ประสงค์เข้าร่วมโครงการปลูกป่า ที่ได้รับการคัดเลือก และจัดทำข้อตกลงร่วมสามารถปฏิบัติตามขั้นตอน หลักเกณฑ์และเงื่อนไขเพื่อเป็นหลักประกันความสำเร็จและเพื่อให้การปลูกป่าและฟื้นฟูต้นน้ำบรรลุวัตถุประสงค์และเป้าหมายอย่างมีประสิทธิภาพ

๓.๕.๔ สำหรับภาคเอกชนหรือประชาชนที่แจ้งความประสงค์เข้าร่วมและได้รับการคัดเลือกให้ร่วมโครงการปลูกป่าฯ โดยจะดำเนินการปลูกป่าในพื้นที่กรรมสิทธิ์หรือพื้นที่ในครอบครองของตนเองจะต้องปฏิบัติตามขั้นตอน วิธีการ หลักเกณฑ์และเงื่อนไขที่กำหนด รวมทั้ง จะต้องดูแลบำรุงรักษาแปลงปลูกป่าตามโครงการฯ ต่อเนื่องไม่น้อยกว่า ๖ ปี

๓.๖ กระบวนการเสนอแผนและอนุมัติโครงการ

๓.๖.๑ ในกรณีของส่วนราชการที่ได้รับมอบหมายให้เป็นหน่วยงานรับผิดชอบโครงการปลูกป่าฯ ให้จัดส่งรายละเอียดโครงการ แผนปฏิบัติงานและแผนการใช้จ่ายเงินรายปี พร้อมทั้งแนบข้อมูลการสำรวจคัดเลือกพื้นที่ขอบเขตเนื้อที่และพิกัดแปลงปลูก รวมทั้งพิกัดที่ตั้งของกิจกรรมต่างๆ ภายใต้โครงการฯ ลงในแผนที่ภูมิประเทศ มาตรฐานส่วน ๑ : ๕๐,๐๐๐ โดยเสนอผ่านกระทรวงต้นสังกัด และนำเสนอเข้าสู่การพิจารณาของ กนป. กบอ. และคณะรัฐมนตรี เพื่อพิจารณาอนุมัติตามขั้นตอนต่อไป อนึ่ง เมื่อโครงการได้รับอนุมัติจากคณะรัฐมนตรีแล้วให้ส่วนราชการมอบหมายให้หน่วยงานในพื้นที่ที่จะรับผิดชอบโครงการปลูกป่าฯ ในแต่ละท้องที่เสนอแผนดำเนินการต่อผู้ว่าราชการจังหวัดซึ่งเป็นพื้นที่ปลูกป่าเพื่อให้คณะทำงานระดับจังหวัดไปดำเนินการตรวจสอบและพิจารณาให้ความเห็นแล้วนำเสนอเข้าสู่การพิจารณาของคณะกรรมการระดับจังหวัดต่อไป

๓.๖.๒ สำหรับผู้ประสงค์เข้าร่วมโครงการปลูกป่าฯ ให้เสนอแบบแจ้งความประสงค์เข้าร่วมโครงการตามแบบฟอร์มที่กำหนดโดยหากประสงค์จะขอรับจัดสรรเงินกู้เพื่อดำเนินการปลูกป่าจะต้องแนบข้อมูลแบบสำรวจคัดเลือกพื้นที่ปลูกป่าพร้อมทั้งขอบเขตเนื้อที่และพิกัดแปลงปลูกในแผนที่ภูมิประเทศ มาตรฐานส่วน ๑ : ๕๐,๐๐๐ โดยเสนอต่อผู้ว่าราชการจังหวัด เพื่อให้คณะทำงานระดับจังหวัดไปดำเนินการตรวจสอบและพิจารณาให้ความเห็นแล้วนำเสนอเข้าสู่การพิจารณาของคณะกรรมการระดับจังหวัด ต่อจากนั้น จึงนำเสนอเข้าสู่การพิจารณาของ กนป. กบอ. และคณะรัฐมนตรี เพื่อพิจารณาอนุมัติตามขั้นตอนต่อไป

๓.๖.๓ ขั้นตอนการอนุมัติและดำเนินโครงการ ให้เป็นไปตามแนวทางที่กำหนดไว้ตามระเบียบสำนักนายกรัฐมนตรีว่าด้วยการบริหารโครงการและการใช้จ่ายเงินกู้เพื่อวางระบบบริหารจัดการน้ำและสร้างอนาคตประเทศ พ.ศ.๒๕๕๕ ดังแสดงไว้ในภาพที่ ๓

๓.๖.๔ เมื่อคณะรัฐมนตรีอนุมัติโครงการฯ แล้วให้หน่วยงานที่ได้รับมอบหมายให้ดำเนินโครงการปลูกป่าฯ หรือผู้ประสงค์จะเข้าร่วมโครงการปลูกป่าฯ จัดทำแบบฟอร์มการจัดสรรเงินกู้ (แบบ นอป.๐๑) และแบบจัดทำแผน/รายงานผลการปฏิบัติงานและการใช้จ่ายเงินกู้ (แบบ นอป.๐๒) ตามพระราชกำหนดให้อำนาจกระทรวงการคลังกู้เงินเพื่อวางระบบบริหารจัดการน้ำและสร้างอนาคตประเทศ พ.ศ.๒๕๕๕ เพื่อขอรับการจัดสรรเงินกู้ตามขั้นตอนและแนวทางปฏิบัติที่เกี่ยวข้องต่อไป

(๓) การพิจารณามอบหมายหน่วยปฏิบัติงานหรือผู้รับผิดชอบโครงการปลูกป่า ให้ส่วนราชการที่ได้รับมอบหมายดำเนินโครงการปลูกป่า พิจารณาคัดเลือกโดยคำนึงขีดความสามารถและความรับผิดชอบแบบมืออาชีพ เพื่อเป็นหลักประกันความสำเร็จของโครงการ

๔. การบริหารและติดตามประเมินผล :

๔.๑ โครงสร้างและกลไกการบริหาร

๔.๑.๑ กลไกคณะกรรมการ ซึ่งประกอบด้วย

(๑) ระดับนโยบาย มีคณะกรรมการที่เกี่ยวข้อง คือ

(๑.๑) คณะกรรมการบริหารจัดการน้ำและอุทกภัย หรือ กบอ. (คำสั่งสำนักนายกรัฐมนตรี ที่ ๖๒/๒๕๕๕ ลงวันที่ ๒๔ กุมภาพันธ์ พ.ศ.๒๕๕๕ เรื่อง แต่งตั้งคณะกรรมการตามระเบียบสำนักนายกรัฐมนตรี ว่าด้วยการบริหารจัดการน้ำและอุทกภัยแห่งชาติ พ.ศ.๒๕๕๕ รวม ๒ คณะ และคำสั่งสำนักนายกรัฐมนตรี ที่ ๖๗/๒๕๕๕ ลงวันที่ ๑๒ มีนาคม พ.ศ.๒๕๕๕ เรื่อง แต่งตั้งคณะกรรมการตามระเบียบสำนักนายกรัฐมนตรี ว่าด้วยการบริหารจัดการน้ำและอุทกภัยแห่งชาติ พ.ศ.๒๕๕๕ รวม ๒ คณะ (เพิ่มเติม)

(๑.๒) ให้แต่งตั้งคณะกรรมการขึ้นใหม่ ๒ คณะ (ตามเอกสารแนบ ๒) คือ

๑) คณะกรรมการนโยบายการบริหารโครงการปลูกป่าและฟื้นฟูป่าต้นน้ำ และโครงการประชาสัมพันธ์ปลูกป่า ๘๐๐ ล้านกล้า ๘๐ พรรษามหาราชาินี เอลิมพระเกียรติสมเด็จพระนางเจ้าฯ พระบรมราชินีนาถ เนื่องในโอกาสสมหามงคลเฉลิมพระชนมพรรษา ๑๒ สิงหาคม ๒๕๕๕ (กนป.) โดยมีรองนายกรัฐมนตรี (นายปลอดประสพ สุรัสวดี) เป็นประธานคณะกรรมการ โดยมีอำนาจหน้าที่เกี่ยวกับการพิจารณากำหนดนโยบายและกรอบแนวทางการดำเนินงาน รวมทั้งการอนุมัติโครงการปลูกป่าและฟื้นฟูป่าต้นน้ำ และโครงการประชาสัมพันธ์ปลูกป่า ๘๐๐ ล้านกล้า ๘๐ พรรษามหาราชาินี เอลิมพระเกียรติสมเด็จพระนางเจ้าฯ พระบรมราชินีนาถ เนื่องในโอกาสสมหามงคลเฉลิมพระชนมพรรษา ๑๒ สิงหาคม ๒๕๕๕ ให้มีความสอดคล้องและเกิดผลสัมฤทธิ์ตามเป้าหมาย

๒) คณะกรรมการอำนวยการบริหารโครงการปลูกป่าและฟื้นฟูป่าต้นน้ำ และโครงการประชาสัมพันธ์ปลูกป่า ๘๐๐ ล้านกล้า ๘๐ พรรษามหาราชาินี เอลิมพระเกียรติสมเด็จพระนางเจ้าฯ พระบรมราชินีนาถเนื่องในโอกาสสมหามงคลเฉลิมพระชนมพรรษา ๑๒ สิงหาคม ๒๕๕๕ (กอป.) โดยมีรัฐมนตรีประจำสำนักนายกรัฐมนตรี(นายนิวัฒน์ธำรง บุญทรงไพศาล) เป็นประธานคณะกรรมการ โดยมีอำนาจหน้าที่ในการอำนวยการและกำกับการบริหารโครงการฯ ให้เป็นอย่างมีประสิทธิภาพและเกิดประสิทธิผล

(๒) ระดับกระทรวงให้มีคณะกรรมการบริหารและดำเนินโครงการปลูกป่าและฟื้นฟูป่าต้นน้ำและโครงการประชาสัมพันธ์ปลูกป่า ๘๐๐ ล้านกล้า ๘๐ พรรษามหาราชาินี เอลิมพระเกียรติสมเด็จพระนางเจ้าฯ พระบรมราชินีนาถ เนื่องในโอกาสสมหามงคลเฉลิมพระชนมพรรษา ๑๒ สิงหาคม ๒๕๕๕ ระดับกระทรวงเพื่อให้เกิดการบูรณาการในการนำนโยบายและกรอบแนวทางไปสู่การปฏิบัติให้เป็นไปในทิศทางเดียวกัน สำหรับองค์ประกอบและอำนาจหน้าที่ของคณะกรรมการตามเอกสารแนบ ๓ โดยในเบื้องต้นให้มีจำนวน ๒ คณะ คือ

(๒.๑) คณะกรรมการบริหารและดำเนินโครงการปลูกป่าและฟื้นฟูป่าต้นน้ำ และโครงการประชาสัมพันธ์ปลูกป่า ๘๐๐ ล้านกล้า ๘๐ พรรษามหาราชาินี เอลิมพระเกียรติสมเด็จพระนางเจ้าฯ พระบรมราชินีนาถ เนื่องในโอกาสสมหามงคลเฉลิมพระชนมพรรษา ๑๒ สิงหาคม ๒๕๕๕ กระทรวงมหาดไทย

(๒.๒) คณะกรรมการบริหารและดำเนินโครงการปลูกป่าและฟื้นฟูป่าต้นน้ำ และโครงการประชาสัมพันธ์ปลูกป่า ๘๐๐ ล้านกล้า ๘๐ พรรษามหาราชาินี เอลิมพระเกียรติสมเด็จพระนางเจ้าฯ พระบรมราชินีนาถ เนื่องในโอกาสสมหามงคลเฉลิมพระชนมพรรษา ๑๒ สิงหาคม ๒๕๕๕ กระทรวงทรัพยากรธรรมชาติและสิ่งแวดล้อม

(๓) **ระดับกรม** ให้มีคณะกรรมการบริหารและดำเนินโครงการปลูกป่าและฟื้นฟูป่าต้นน้ำและโครงการประชาสัมพันธ์ ๘๐๐ ล้านกล้า ๘๐ พรรษามหาราชาินี เฉลิมพระเกียรติสมเด็จพระนางเจ้าฯ พระบรมราชินีนาถ เนื่องในโอกาสสมหามงคลเฉลิมพระชนมพรรษา ๑๒ สิงหาคม ๒๕๕๕ ระดับกรม (ของแต่ละส่วนราชการ) ขึ้นใหม่ เพื่อทำหน้าที่กำกับควบคุมการดำเนินงานตามแผนปฏิบัติงานและการใช้จ่ายเงินของโครงการฯ ตลอดจนการติดตาม และประเมินผลโครงการฯ ที่อยู่ในความรับผิดชอบเพื่อรายงานผลให้กระทรวง รวมทั้งให้คณะกรรมการและคณะอนุกรรมการที่เกี่ยวข้องต่อไป สำหรับองค์ประกอบและอำนาจหน้าที่ของคณะกรรมการตามเอกสารแนบ ๔

(๔) **ระดับจังหวัด** ให้มีคณะกรรมการดำเนินโครงการปลูกป่าและฟื้นฟูป่าต้นน้ำ และโครงการประชาสัมพันธ์ ๘๐๐ ล้านกล้า ๘๐ พรรษามหาราชาินี เฉลิมพระเกียรติสมเด็จพระนางเจ้าฯ พระบรมราชินีนาถ เนื่องในโอกาสสมหามงคลเฉลิมพระชนมพรรษา ๑๒ สิงหาคม ๒๕๕๕ จังหวัด.....(ทุกจังหวัด) เพื่อทำหน้าที่กำกับควบคุมการดำเนินงานตามแผนปฏิบัติงานและการใช้จ่ายเงินของโครงการฯ ตลอดจนการติดตามและประเมินผลโครงการฯ ที่อยู่ในความรับผิดชอบของจังหวัด เพื่อรายงานผลให้กรมและกระทรวง รวมทั้งให้คณะกรรมการและคณะอนุกรรมการที่เกี่ยวข้องต่อไป สำหรับองค์ประกอบและอำนาจหน้าที่ของคณะกรรมการ ตามเอกสารแนบ ๕

๔.๒ หน่วยงานรับผิดชอบโครงการฯ

เพื่อให้การดำเนินงานของส่วนราชการต่าง ๆ ที่ประสงค์จะเข้าร่วมโครงการฯ เป็นไปอย่างมีประสิทธิภาพโดยมีศูนย์กลางการบริหารและดำเนินโครงการฯ ที่รับผิดชอบอย่างชัดเจน ดังนั้น จึงให้หน่วยงานแต่ละระดับมีการจัดตั้งสำนักงานบริหารโครงการฯ ดังต่อไปนี้

๔.๒.๑ **ระดับประเทศ** จัดตั้งสำนักงานบริหารโครงการปลูกป่าและฟื้นฟูป่าต้นน้ำและโครงการประชาสัมพันธ์ ๘๐๐ ล้านกล้า ๘๐ พรรษามหาราชาินี เฉลิมพระเกียรติสมเด็จพระนางเจ้าฯ พระบรมราชินีนาถ เนื่องในโอกาสสมหามงคลเฉลิมพระชนมพรรษา ๑๒ สิงหาคม ๒๕๕๕ ขึ้นภายในทำเนียบรัฐบาล เพื่อทำหน้าที่เป็นฝ่ายเลขานุการของ กนป. และ กอป. รวมทั้งประสานการดำเนินงานของคณะอนุกรรมการ/คณะทำงาน และประสานการดำเนินงานกับส่วนราชการที่รับผิดชอบโครงการฯ หรือองค์กร/ผู้เข้าร่วมโครงการฯ ตลอดจนปฏิบัติงานอื่นๆ ที่เกี่ยวข้อง

๔.๒.๒ **ระดับกระทรวง** จัดตั้งสำนักงานบริหารโครงการปลูกป่าและฟื้นฟูป่าต้นน้ำ และโครงการประชาสัมพันธ์ ๘๐๐ ล้านกล้า ๘๐ พรรษามหาราชาินี เฉลิมพระเกียรติสมเด็จพระนางเจ้าฯ พระบรมราชินีนาถ เนื่องในโอกาสสมหามงคลเฉลิมพระชนมพรรษา ๑๒ สิงหาคม ๒๕๕๕ ของแต่ละกระทรวงเพื่อทำหน้าที่เป็นฝ่ายเลขานุการของคณะกรรมการฯ ระดับกระทรวง รวมทั้งประสานการดำเนินงานของคณะกรรมการ/คณะอนุกรรมการ/คณะทำงานทุกระดับ และประสานการดำเนินงานของส่วนราชการและหน่วยปฏิบัติที่รับผิดชอบโครงการฯ ตลอดจนปฏิบัติงานอื่นๆ ที่เกี่ยวข้อง

๔.๒.๓ **ระดับกรม** จัดตั้งสำนักงานบริหารโครงการปลูกป่าและฟื้นฟูป่าต้นน้ำ และโครงการประชาสัมพันธ์ ๘๐๐ ล้านกล้า ๘๐ พรรษามหาราชาินี เฉลิมพระเกียรติสมเด็จพระนางเจ้าฯ พระบรมราชินีนาถ เนื่องในโอกาสสมหามงคลเฉลิมพระชนมพรรษา ๑๒ สิงหาคม ๒๕๕๕ ของแต่ละกรม (กรมอุทยานแห่งชาติ สัตว์ป่า และพันธุ์พืช กรมป่าไม้ กรมทรัพยากรทางทะเลและชายฝั่ง) เพื่อทำหน้าที่เป็นฝ่ายเลขานุการของ คณะกรรมการฯ ระดับกรม รวมทั้งประสานการดำเนินงานของคณะกรรมการ/คณะอนุกรรมการ/คณะทำงานทุกระดับ และประสานการดำเนินงานระหว่างส่วนราชการที่เกี่ยวข้องและหน่วยปฏิบัติงานที่รับผิดชอบโครงการฯ ซึ่งอยู่ในความรับผิดชอบของกรมตลอดจนปฏิบัติงานอื่นๆ ที่เกี่ยวข้อง

๔.๒.๔ **ระดับจังหวัด** จัดตั้งสำนักงานบริหารโครงการปลูกป่าและฟื้นฟูป่าต้นน้ำ และโครงการประชาสัมพันธ์ ๘๐๐ ล้านกล้า ๘๐ พรรษามหาราชาินี เฉลิมพระเกียรติสมเด็จพระนางเจ้าฯ พระบรมราชินีนาถ เนื่องในโอกาสสมหามงคลเฉลิมพระชนมพรรษา ๑๒ สิงหาคม ๒๕๕๕ ของแต่ละจังหวัดขึ้นเพื่อทำหน้าที่เป็นฝ่ายเลขานุการของคณะกรรมการฯ ระดับจังหวัด รวมทั้งประสานการดำเนินงานของคณะกรรมการ/คณะอนุกรรมการ/คณะทำงาน

ทุกระดับ และประสานการดำเนินงานระหว่างส่วนราชการที่เกี่ยวข้องและหน่วยปฏิบัติงานที่รับผิดชอบโครงการฯ ซึ่งอยู่ในขอบเขตพื้นที่ความรับผิดชอบของจังหวัด ตลอดจนปฏิบัติงานอื่น ๆ ที่เกี่ยวข้อง

- แผนภูมิโครงสร้างการบริหารโครงการปรากฏตาม**ภาพที่ ๔**

● สำหรับแบบแจ้งความประสงค์เข้าร่วมโครงการปลูกป่า และแบบสำรวจและคัดเลือกพื้นที่ปลูกป่า (รายแปลง) รวมทั้งแบบฟอร์มการจัดสรรเงินกู้ (แบบฟอร์ม นอป.๐๑) และแบบจัดทำแผน/รายงานผลการปฏิบัติงานและการใช้จ่ายเงินกู้ (แบบฟอร์ม นอป.๐๒ และแบบฟอร์ม นอป.๐๓) ปรากฏตาม**เอกสารแนบ ๒**

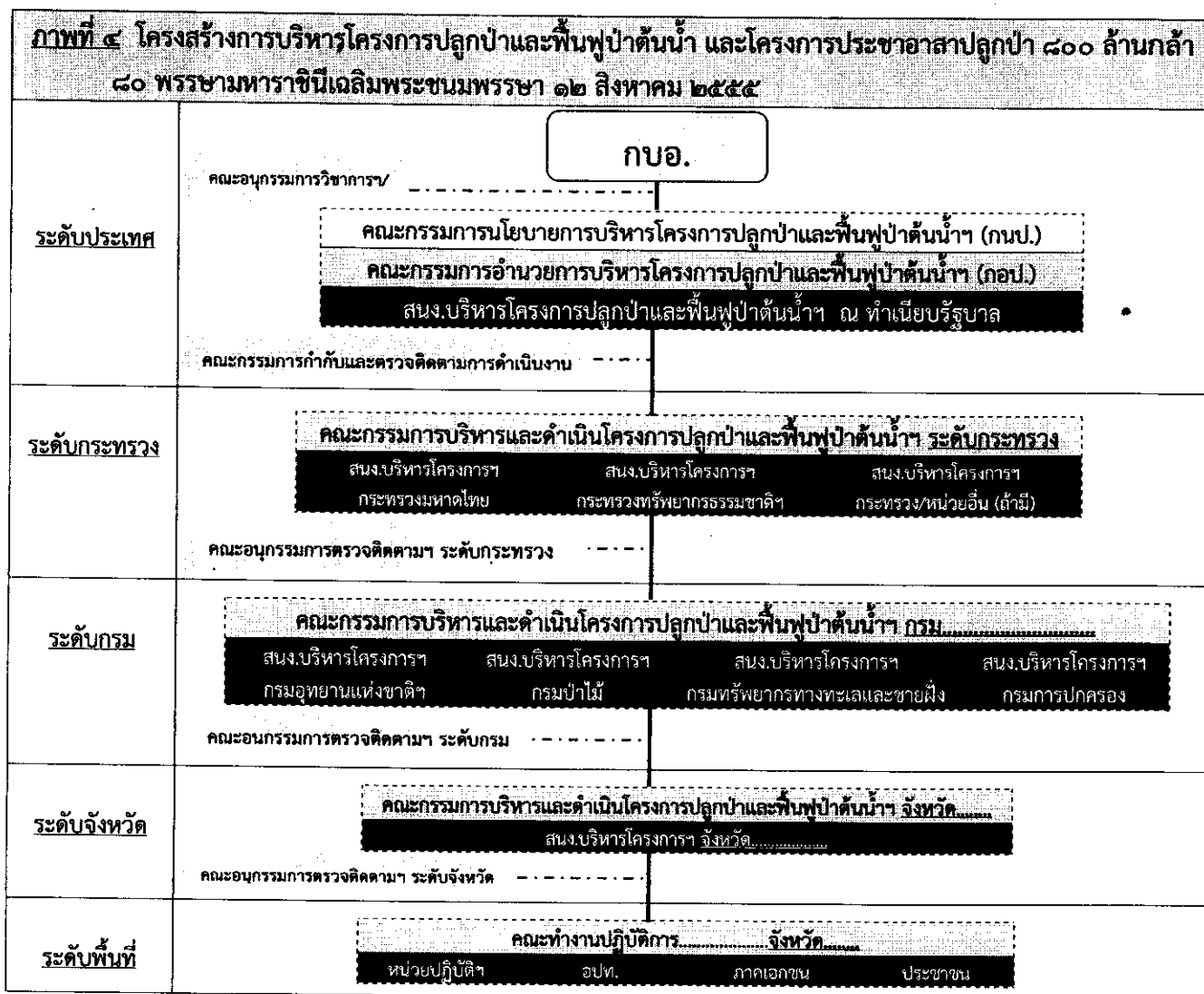

๔.๓ การติดตามและประเมินผล

(๑) กระบวนการติดตาม ประเมินผล และรายงานผล ให้ดำเนินการตามที่ได้กำหนดแนวทางปฏิบัติไว้ในระเบียบสำนักนายกรัฐมนตรีว่าด้วยการบริหารโครงการและการใช้จ่ายเงินกู้เพื่อวางระบบบริหารจัดการน้ำและสร้างอนาคตประเทศ พ.ศ.๒๕๕๕ (ข้อ ๒๓) ดังแสดงไว้ใน**ภาพที่ ๕**

สำหรับในส่วนของการรายงานผลการปฏิบัติงานของโครงการฯ ส่วนราชการและผู้เข้าร่วมโครงการจะต้องรายงานตามแบบฟอร์มการติดตามความคืบหน้าโครงการ การจัดสรรเงินกู้ตามพระราชกำหนดให้อำนาจกระทรวงการคลังกู้เงินเพื่อวางระบบการบริหารจัดการน้ำและสร้างอนาคตประเทศ พ.ศ.๒๕๕๕ ตามแบบ นอป.๐๓

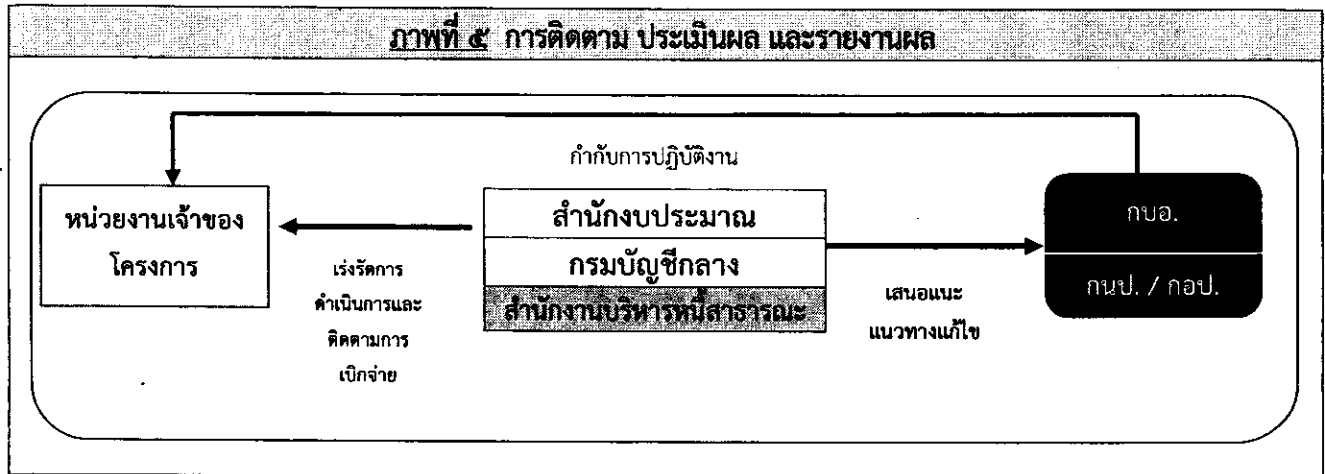

(๒) ตัวชี้วัดและค่าเป้าหมาย

| มิติ | ตัวชี้วัดเชิงปริมาณ | ตัวชี้วัดเชิงคุณภาพ |
|------------------|--------------------------------------------------------------------------------------------|--------------------------------------------------------------------------------------------------------------------|
| ทรัพยากรป่าไม้ | จำนวนพื้นที่ป่าเสื่อมโทรมได้รับการฟื้นฟูให้มีความอุดมสมบูรณ์เพิ่มขึ้นไม่น้อยกว่า ๑ ล้านไร่ | อัตราการรอดตายของต้นไม้ไม่น้อยกว่าร้อยละ ๘๐ |
| ทรัพยากรน้ำ | ปริมาณน้ำท่าเฉลี่ยรายปี เปรียบเทียบกับปริมาณน้ำฝนรายปีในพื้นที่เป้าหมายเพิ่มขึ้น | มีศักยภาพในการบรรเทาปัญหาการเกิดภัยแล้งและอุทกภัยในพื้นที่เสี่ยงต่อปัญหาดังกล่าว (ระยะเวลาและพื้นที่ที่ประสบปัญหา) |
| เศรษฐกิจและสังคม | จำนวนการจ้างงานในชุมชนและพื้นที่เพิ่มขึ้น | ระดับความพึงพอใจของประชาชน / ชุมชน และภาคส่วนต่าง ๆ ที่เข้ามามีส่วนร่วมกับโครงการฯ ไม่น้อยกว่าร้อยละ ๘๐ |

๕. สถานภาพและความพร้อมของโครงการ :

- | | | | |
|------------------------------------|--------------------------------------------|------------------------------------|--------------------------------------------------------|
| (๑) ศึกษาความเหมาะสม | <input type="checkbox"/> ชัดเจน | <input type="checkbox"/> ไม่ชัดเจน | <input checked="" type="checkbox"/> อื่นๆ ไม่ต้องศึกษา |
| (๒) ศึกษาความคุ้มค่า | <input type="checkbox"/> ชัดเจน | <input type="checkbox"/> ไม่ชัดเจน | <input checked="" type="checkbox"/> อื่นๆ ไม่ต้องศึกษา |
| (๓) รายละเอียดแผนการดำเนินงาน | <input checked="" type="checkbox"/> ชัดเจน | <input type="checkbox"/> ไม่ชัดเจน | |
| (๔) สถานที่/พื้นที่ดำเนินการ | <input checked="" type="checkbox"/> ชัดเจน | <input type="checkbox"/> ไม่ชัดเจน | |
| (๕) แบบ ารายการ/คุณลักษณะ/TOR | <input checked="" type="checkbox"/> ชัดเจน | <input type="checkbox"/> ไม่ชัดเจน | (เฉพาะรายการที่ต้องจัดจ้าง) |
| (๖) ประมาณราคา/ประมาณการค่าใช้จ่าย | <input checked="" type="checkbox"/> ชัดเจน | <input type="checkbox"/> ไม่ชัดเจน | (Unit cost ตามมาตรฐาน) |

(๑) โครงการปลูกป่าและฟื้นฟูระบบนิเวศในพื้นที่ป่าอนุรักษ์

| | |
|-----------------------------------------------------------------------------------------------------|---------------------------------------------------------|
| ผู้รับผิดชอบโครงการ..... (นายอมร ต่อเจริญ) | ผู้รับผิดชอบส่วนราชการ..... (นายมนโพนศ หัวเมืองแก้ว) |
| ตำแหน่ง ผู้อำนวยการสำนักป้องกันปราบปรามและควบคุมไฟป่า ทำหน้าที่ผู้อำนวยการสำนักงานบริหารโครงการฯ | ตำแหน่ง อธิบดีกรมอุทยานแห่งชาติ สัตว์ป่าและพันธุ์พืช |
| วัน เดือน ปี | วัน เดือน ปี |
| เบอร์โทรศัพท์ ๐๒ ๕๗๙ ๓๐๐๓ | เบอร์โทรศัพท์ ๐๒ ๕๗๙ ๘๑๑๕ |
| เบอร์โทรศัพท์มือถือ ๐๘๑ ๗๒๔ ๓๑๔๓ | เบอร์โทรศัพท์มือถือ |
| e-mailamorn4399@yahoo.com | e-mail |

(๒) โครงการปลูกป่าและฟื้นฟูระบบนิเวศในพื้นที่ป่าสงวนแห่งชาติ

| | |
|------------------------------------------------------------------------------------------|---------------------------------------------------------|
| ผู้รับผิดชอบโครงการ..... (นายชนาธิป กุลติล) | ผู้รับผิดชอบส่วนราชการ..... (นายบุญชอบ สุทธมนัสวงษ์) |
| ตำแหน่ง ผู้อำนวยการสำนักส่งเสริมการปลูกป่า ทำหน้าที่ผู้อำนวยการสำนักงานบริหารโครงการฯ | ตำแหน่ง อธิบดีกรมป่าไม้ |
| วัน เดือน ปี | วัน เดือน ปี |
| เบอร์โทรศัพท์ ๐๒ ๕๖๑ ๔๒๙๒-๓ ต่อ ๕๖๑๑ | เบอร์โทรศัพท์ ๐๒ ๙๕๐ ๖๓๑๔ ต่อ ๕๑๙๙ และ ๕๑๗๓ |
| เบอร์โทรศัพท์มือถือ ๐๘๑ ๘๘๗ ๒๕๕๙ | เบอร์โทรศัพท์มือถือ |
| e-mailpe-pe5454@hotmail.com | e-mail |

(๓) โครงการปลูกป่าและฟื้นฟูระบบนิเวศในพื้นที่ป่าชายเลนและชายฝั่งทะเล

| | |
|-------------------------------------------------------------------------------------------------|-------------------------------------------------|
| ผู้รับผิดชอบโครงการ..... (นายชากรี้ รอดไผ) | ผู้รับผิดชอบส่วนราชการ..... (นายนพพล ศรีสุข) |
| ตำแหน่ง ผู้อำนวยการสำนักอนุรักษ์ทรัพยากรป่าชายเลน ทำหน้าที่ผู้อำนวยการสำนักงานบริหารโครงการฯ | ตำแหน่ง อธิบดีกรมทรัพยากรทางทะเลและชายฝั่ง |
| วัน เดือน ปี | วัน เดือน ปี |
| เบอร์โทรศัพท์ ๐๒ ๑๔๑ ๑๓๑๖ | เบอร์โทรศัพท์ ๐๒ ๑๔๑ ๑๒๓๔ |
| เบอร์โทรศัพท์มือถือ ๐๘๑ ๘๘๘ ๗๗๒๔ | เบอร์โทรศัพท์มือถือ |
| e-mailchakree_46@hotmail.com | e-mailssnoppon.sr@dmcr.go.th |

(๔) โครงการประชาสัมพันธ์ปลูกป่า ๘๐๐ ล้านกล้า ๘๐ พรรษามหาราชาินี เถลิงพระเกียรติสมเด็จพระนางเจ้าฯ

| | |
|------------------------------------------------------------------------------------|-----------------------------------------------------|
| ผู้รับผิดชอบโครงการ..... (นายสฤชต์ วิฑูรย์) | ผู้รับผิดชอบส่วนราชการ..... (นายชวน ศิรินันท์พร) |
| ตำแหน่ง ผู้อำนวยการสำนักนโยบายและแผน ทำหน้าที่ผู้อำนวยการสำนักงานบริหารโครงการฯ | ตำแหน่ง อธิบดีกรมการปกครอง |
| วัน เดือน ปี | วัน เดือน ปี |
| เบอร์โทรศัพท์ ๐๒ ๒๒๒ ๔๑๕๖ | เบอร์โทรศัพท์ ๐๒ ๒๒๒ ๕๘๕๘ หรือ ๐๒ ๒๒๒ ๓๘๕๒ |
| เบอร์โทรศัพท์มือถือ | เบอร์โทรศัพท์มือถือ |
| e-mail | e-mail |

รายละเอียดแผนปฏิบัติงานและแผนการใช้จ่ายเงินกู้ฯ ปี พ.ศ. ๒๕๕๖
จำแนกรายจังหวัดของแต่ละหน่วยงาน

พื้นที่เป้าหมายการปลูกป่าตามโครงการปลูกป่าและฟื้นฟูป่าต้นน้ำ ประจำปี พ.ศ. ๒๕๕๖
เป็นพื้นที่รวมของหน่วยงานในสังกัด กระทรวงมหาดไทย กรมอุทยานแห่งชาติ สัตว์ป่า และพันธุ์พืช กรมป่าไม้
และกรมทรัพยากรทางทะเลและชายฝั่ง)

| Module | จังหวัด | เป้าหมาย (ไร่) | หมายเหตุ |
|-----------------------------|----------------|----------------|----------|
| Module A o (๘ กลุ่มน้ำหลัก) | ๑. เชียงราย | ๓๐,๑๔๖ | |
| | ๒. เชียงใหม่ | ๑๓,๗๐๖ | |
| | ๓. พะเยา | ๒๐,๔๙๗ | |
| | ๔. น่าน | ๑๖,๐๑๙ | |
| | ๕. แพร่ | ๑๕,๓๗๖ | |
| | ๖. แม่ฮ่องสอน | ๑๔,๔๓๖ | |
| | ๗. ลำปาง | ๓๓,๙๗๐ | |
| | ๘. ลำพูน | ๘๑๐ | |
| | ๙. ตาก | ๒๑,๕๖๙ | |
| | ๑๐. อุตรดิตถ์ | ๙,๖๖๘ | |
| | ๑๑. สุโขทัย | ๔,๐๙๗ | |
| | ๑๒. พิษณุโลก | ๗,๐๖๐ | |
| | ๑๓. กำแพงเพชร | ๗,๐๕๕ | |
| | ๑๔. พิจิตร | ๔๐ | |
| | ๑๕. เพชรบูรณ์ | ๒๕,๓๖๐ | |
| | ๑๖. นครสวรรค์ | ๓,๔๔๐ | |
| | ๑๗. ชัยภูมิ | ๖,๕๒๐ | |
| | ๑๘. นครราชสีมา | ๒,๓๗๐ | |
| | ๑๙. เลย | ๖,๓๓๑ | |
| | ๒๐. อุทัยธานี | ๙,๙๗๓ | |
| | ๒๑. ชัยนาท | ๔๓๖ | |
| | ๒๒. สิงห์บุรี | - | |
| | ๒๓. อ่างทอง | - | |
| | ๒๔. อยุธยา | ๑๐๒ | |
| | ๒๕. ลพบุรี | ๒,๒๗๙ | |
| | ๒๖. สระบุรี | ๕๔๕ | |
| | ๒๗. นครปฐม | ๑๔๐ | |
| | ๒๘. สุพรรณบุรี | ๘๔๐ | |

| Module | จังหวัด | เป้าหมาย (ไร่) | หมายเหตุ |
|-------------------------------------------------|----------------------|----------------|----------|
| | ๒๙. กาญจนบุรี | ๖,๙๓๘ | |
| | ๓๐. ราชบุรี | ๑,๕๗๖ | |
| | ๓๑. ปทุมธานี | - | |
| | ๓๒. นครนายก | ๘๐ | |
| | ๓๓. ฉะเชิงเทรา | ๕๕ | |
| | ๓๔. สมุทรปราการ | - | |
| | ๓๕. นนทบุรี | - | |
| | ๓๖. สมุทรสาคร | ๔๐ | |
| | ๓๗. กรุงเทพมหานคร | - | |
| รวม Module A ๐ (๓๗ จังหวัด / ๘ กลุ่มน้ำ) | | ๒๖๑,๔๗๔ | |
| Module B ๐ (๑๗ กลุ่มน้ำหลัก) | ๓๘. อุตรดิตถ์ | ๒,๓๘๔ | |
| | ๓๙. อุบลราชธานี | ๒,๒๒๓ | |
| | ๔๐. ขอนแก่น | ๑,๔๘๕ | |
| | ๔๑. บุรีรัมย์ | ๑,๐๔๗ | |
| | ๔๒. สกลนคร | ๖,๖๖๔ | |
| | ๔๓. ศรีสะเกษ | ๔๕๐ | |
| | ๔๔. ร้อยเอ็ด | ๑,๐๔๕ | |
| | ๔๕. สุรินทร์ | ๕๐๐ | |
| | ๔๖. สระแก้ว | ๑,๗๓๐ | |
| | ๔๗. กาฬสินธุ์ | ๑,๔๕๔ | |
| | ๔๘. นครพนม | ๓,๑๒๙ | |
| | ๔๙. มหาสารคาม | ๕,๙๔๑ | |
| | ๕๐. มุกดาหาร | ๑,๓๑๖ | |
| | ๕๑. บึงกาฬ | ๑,๘๔๙ | |
| | ๕๒. ยโสธร | ๔๒๕ | |
| | ๕๓. หนองบัวลำภู | ๓๔๖ | |
| | ๕๔. อำนาจเจริญ | ๙๖๔ | |
| | ๕๕. หนองคาย | ๑,๑๘๐ | |
| | ๕๖. ปราจีนบุรี | ๓๒๐ | |
| | ๕๗. สมุทรสงคราม | ๕๐ | |
| | ๕๘. ชลบุรี | ๒๗๐ | |

| Module | จังหวัด | เป้าหมาย (ไร่) | หมายเหตุ |
|-----------------------------------------------------------|---------------------|----------------|----------|
| | ๕๙. ระยอง | ๒,๐๕๔ | |
| | ๖๐. จันทบุรี | ๓,๖๗๖ | |
| | ๖๑. ตราด | ๑,๒๘๓ | |
| | ๖๒. เพชรบุรี | ๑๐,๓๙๐ | |
| | ๖๓. ประจวบคีรีขันธ์ | ๑๑,๙๘๑ | |
| | ๖๔. สุราษฎร์ธานี | ๙๐๐ | |
| | ๖๕. ชุมพร | ๑,๑๑๘ | |
| | ๖๖. นครศรีธรรมราช | ๒,๖๔๘ | |
| | ๖๗. ตรัง | ๖๗๗ | |
| | ๖๘. สงขลา | ๔๒๓ | |
| | ๖๙. กระบี่ | ๓๔๑ | |
| | ๗๐. พังงา | ๒๘๘ | |
| | ๗๑. พัทลุง | ๒๒๐ | |
| | ๗๒. ระนอง | ๑,๔๐๐ | |
| | ๗๓. ภูเก็ต | - | |
| | ๗๔. สตูล | ๘๓๖ | |
| | ๗๕. ยะลา | - | |
| | ๗๖. ปัตตานี | - | |
| | ๗๗. นราธิวาส | ๑,๐๐๐ | |
| รวม Module Bo (๔๐ จังหวัด / ๑๗ กลุ่มน้ำ) | | ๗๔,๐๐๗ | |
| รวม Module A๐ และ Module Bo (๗๗ จังหวัด / ๒๕ กลุ่มน้ำ) | | ๓๓๕,๔๘๑ | |

| Module / ส่วนหน้า | กิจกรรม | เป้าหมายปริมาณที่ปฏิบัติและกิจกรรมของโครงการปลูกป่าและฟื้นฟูป่า และ โครงการประชาชนอาสาปลูกป่า 800 ล้านกล้าฯ ในปี พ.ศ. 2556 | | | | | | | | | | | | | | | รวมงบประมาณ ปี 2556 (บาท) | | |
|---------------------------|---------------------------------------------------------|----------------------------------------------------------------------------------------------------------------------------|-------------------------------------|-------------------------|-----------------------------------------------------------|------------------------------------------------------------------------------------------------------------------------------------------|---------------------------------------------------------------------------------------------|----------------------------------------------|----------------------------------------------------------|------------------------------------------------------|----------------------------------------------------------|---------------------------------------------------------------------------------------------------------------------------------------------------------------|----------------------------------------------------------------------------------------------------------|------------------------------------------------------------------|-----------------------------------|---------------------------------------|---------------------------------|-------------------------------------------------------------------------------------------------------------------------------------------------------------|-------------|
| | | (1) เพาะชำกล้าไม้ (กล้า) | (2) แจกจ่าย กล้าไม้ (กล้า) | (3) ปลูกป่า (ไร่) | (4) ปลูกป่าหวาย เพื่อสร้าง ความชุ่มชื้น (ไร่) | (5) ปลูกต้นกล้าป่าหวาย และปลูกป่าโดยใช้ กล้าไม้ที่เพาะชำใน โครงการตามแผน ฟื้นฟูการอนุรักษ์ป่า และดิน การทำแนว (ไร่) | (6) ฟื้นฟูป่าชาย เลนบริเวณ หาดเลนออก ใหม่ โดยวิธี เลียนแบบ ธรรมชาติ (ไร่) | (7) บำรุงรักษากล้าไม้ ค้างปี (กล้า) | (8) บำรุงรักษากล้า แม่และปลูก หญ้าแฝก (กล้า) | (9) บำรุงรักษา สวนเดิม อายุ 2-6 ปี (ไร่) | (10) บำรุงรักษา สวนป่าหวาย อายุ 2-6 ปี (ไร่) | (11) บำรุงป่าตามชนิดที่ 2-6 และบำรุงแปลงปลูกป่า ปลูกป่าโดยใช้กล้าไม้ที่ เพาะชำในโครงการตาม แผนฟื้นฟูการอนุรักษ์ป่า และดิน การทำป่า (ไร่) | (12) บำรุงแปลง ฟื้นฟูป่าชาย เลนบริเวณ หาดเลนออก ใหม่โดยวิธี เลียนแบบ ธรรมชาติ (ไร่) | (13) การทำแนวกัน ไฟป้องกันสวน เดิม อายุ 2-6 ปี (กม.) | (14) จัดทำแนว ถาวร (กม.) | (15) จัดทำแนว กึ่งถาวร (กม.) | | (16) ดำเนินการและบริหาร โครงการ (ค่าเช่า เครื่องมือที่เช่า/ค่า กิจกรรม ค่า กระบวนการใช้ส่วน กลาง วัสดุและ อุปกรณ์) (จังหวัด/ ศูนย์) | |
| Module 1 (8 ส่วนหน้าหลัก) | จังหวัด | | | | | | | | | | | | | | | | | | |
| Module 1 (8 ส่วนหน้าหลัก) | 1. เชียงราย | 18,000,000 | - | 30,146 | 1,450 | - | - | 4,000,000 | - | - | - | - | - | - | 75 | 115 | - | 3 | 167,336,150 |
| 1. ส่วนน้ำปิง | 1) พื้นที่ป่าอนุรักษ์ | 17,500,000 | | 24,360 | 1,450 | | | 1,000,000 | | | | | | | | | | 1 | 132,738,000 |
| 2. ส่วนน้ำวัง | 2) พื้นที่ป่าสงวนแห่งชาติ | 500,000 | | 2,200 | | | | 3,000,000 | | | | | | | 75 | 115 | | 1 | 22,892,500 |
| 3. ส่วนน้ำยม | 3) พื้นที่ป่าชายเลนและชายฝั่งทะเล | | | | | | | | | | | | | | | | | | |
| 4. ส่วนน้ำป่าน | 4) พื้นที่ป่าอนุรักษ์และป่าสงวนฯ ที่ไม่อยู่ใน 1) และ 2) | | | 3,586 | | | | | | | | | | | | | | 1 | 11,705,650 |
| 5. ส่วนน้ำเจ้าพระยา | 2. เชียงใหม่ | 7,000,000 | - | 13,706 | - | - | - | 28,150,000 | 1,400,000 | - | - | - | - | - | - | - | 57 | 90 | 99,397,660 |
| 6. ส่วนน้ำสะแกกรัง | 1) พื้นที่ป่าอนุรักษ์ | 4,000,000 | | 8,386 | | | | 16,806,000 | | | | | | | | | | 1 | 53,254,600 |
| 7. ส่วนน้ำป่าสัก | 2) พื้นที่ป่าสงวนแห่งชาติ | 3,000,000 | | 4,100 | | | | 11,344,000 | 1,400,000 | | | | | | | | 57 | 90 | 41,731,800 |
| 8. ส่วนน้ำพวยเงิน | 3) พื้นที่ป่าชายเลนและชายฝั่งทะเล | | | | | | | | | | | | | | | | | | |
| | 4) พื้นที่ป่าอนุรักษ์และป่าสงวนฯ ที่ไม่อยู่ใน 1) และ 2) | | | 1,220 | | | | | | | | | | | | | | 1 | 4,411,260 |
| | 3. พะเยา | 105,000 | - | 20,497 | 2,850 | - | - | 3,710,000 | - | - | - | - | - | - | 40 | 28 | - | 3 | 83,175,460 |
| | 1) พื้นที่ป่าอนุรักษ์ | - | | 18,150 | 2,850 | | | 3,710,000 | | | | | | | | | | 1 | 70,183,010 |
| | 2) พื้นที่ป่าสงวนแห่งชาติ | 105,000 | | 800 | | | | - | | | | | | | 40 | 28 | | 1 | 7,573,000 |
| | 3) พื้นที่ป่าชายเลนและชายฝั่งทะเล | | | | | | | | | | | | | | | | | | |
| | 4) พื้นที่ป่าอนุรักษ์และป่าสงวนฯ ที่ไม่อยู่ใน 1) และ 2) | | | 1,547 | | | | | | | | | | | | | | 1 | 5,419,450 |
| | 4. น่าน | 500,000 | - | 16,019 | 2,000 | - | - | 12,972,000 | 2,000,000 | - | - | - | - | - | 54 | 66 | - | 3 | 80,614,990 |
| | 1) พื้นที่ป่าอนุรักษ์ | - | | 9,180 | 2,000 | | | 5,152,000 | | | | | | | | | | 1 | 40,694,290 |
| | 2) พื้นที่ป่าสงวนแห่งชาติ | 500,000 | | 4,556 | | | | 7,820,000 | 2,000,000 | | | | | | 54 | 66 | | 1 | 32,232,200 |
| | 3) พื้นที่ป่าชายเลนและชายฝั่งทะเล | | | | | | | | | | | | | | | | | | |
| | 4) พื้นที่ป่าอนุรักษ์และป่าสงวนฯ ที่ไม่อยู่ใน 1) และ 2) | | | 2,283 | | | | | | | | | | | | | | 1 | 7,688,500 |
| | 5. แพร่ | 8,000,000 | - | 15,376 | 1,300 | - | - | 12,991,000 | 6,000,000 | - | - | - | - | - | 110 | 120 | - | 3 | 110,234,800 |
| | 1) พื้นที่ป่าอนุรักษ์ | 7,500,000 | | 5,000 | 1,300 | | | 2,731,000 | | | | | | | | | | 1 | 45,995,550 |
| | 2) พื้นที่ป่าสงวนแห่งชาติ | 500,000 | | 8,660 | | | | 10,260,000 | 6,000,000 | | | | | | 110 | 120 | | 1 | 58,298,800 |
| | 3) พื้นที่ป่าชายเลนและชายฝั่งทะเล | | | | | | | | | | | | | | | | | | |
| | 4) พื้นที่ป่าอนุรักษ์และป่าสงวนฯ ที่ไม่อยู่ใน 1) และ 2) | | | 1,716 | | | | | | | | | | | | | | 1 | 5,940,450 |
| | 6. แม่ฮ่องสอน | 2,500,000 | - | 14,436 | - | - | - | 2,000,000 | - | - | - | - | - | - | 6 | 15 | - | 3 | 58,090,280 |
| | 1) พื้นที่ป่าอนุรักษ์ | 2,000,000 | | 13,022 | | | | | | | | | | | | | | 1 | 48,671,830 |
| | 2) พื้นที่ป่าสงวนแห่งชาติ | 500,000 | | 1,064 | | | | 2,000,000 | | | | | | | 6 | 15 | | 1 | 7,689,400 |
| | 3) พื้นที่ป่าชายเลนและชายฝั่งทะเล | | | | | | | | | | | | | | | | | | |

| Module / ภูมิภาค | กิจกรรม | เป้าหมายปริมาณที่ปฏิบัติแต่ละกิจกรรมของโครงการปลูกป่าและฟื้นฟูป่า และ โครงการประชาสัมพันธ์ 800 ล้านกล้า ในปี พ.ศ. 2556 | | | | | | | | | | | | | | | | รวมงบประมาณ ปี 2556 (บาท) | |
|---------------------------------------------------------|---------|------------------------------------------------------------------------------------------------------------------------|---------------------------|-------------------|---------------------------------------------|--------------------------------------------------------------------------------------------------------------------|----------------------------------------------------------------------|--------------------------------------|----------------------------------------------------|-------------------------------------------|----------------------------------------------|--------------------------------------------------------------------------------------------------------------------------------------------|-------------------------------------------------------------------------------------|--------------------------------------------------------|--------------------------|------------------------------|---------------------------------------------------------------------------------------------------------------------------------------|---------------------------|-------------|
| | | (1) เพาะชำกล้าไม้ (กล้า) | (2) แลกจ่ายกล้าไม้ (กล้า) | (3) ปลูกป่า (ไร่) | (4) ปลูกป่าหายเพื่อสร้าง ความชุ่มชื้น (ไร่) | (5) ปลูกฟื้นฟูป่าชุมชน และปลูกป่าโดยวิธีกล้าไม้ที่เกาะง่าม โครงการตามแผนฟื้นฟูการอนุรักษ์ป่า และดิน การทำฝาย (ไร่) | (6) ฟื้นฟูป่าชายเลนบริเวณหาดเลนงอกใหม่ โดยวิธีเลียนแบบธรรมชาติ (ไร่) | (7) อนุรักษ์ซากกล้าไม้ ค้างปี (กล้า) | (8) อนุรักษ์ซากกล้าไม้ แยกและปลูก หลั้วใหม่ (กล้า) | (9) อนุรักษ์ป่า สวนเดิม อายุ 2-6 ปี (ไร่) | (10) อนุรักษ์ป่า สวนป่าหาย อายุ 2-6 ปี (ไร่) | (11) อนุรักษ์ป่าสวนเดิมปี 2-6 และป่าชุมชนปลูกป่า ปลูกป่าโดยวิธีกล้าไม้ที่ เกาะง่ามโครงการตาม แผนฟื้นฟูการอนุรักษ์ป่า และดิน การทำฝาย (ไร่) | (12) อนุรักษ์แปลง ฟื้นฟูป่าชายเลนบริเวณ หาดเลนงอกใหม่โดยวิธีเลียนแบบ ธรรมชาติ (ไร่) | (13) การทำแนวกัน โทปอังกั้นสวน เดิม อายุ 2- 6 ปี (กม.) | (14) จัดทำฝาย ดาด (แห่ง) | (15) จัดทำฝาย กิ่งธาร (แห่ง) | (16) จำนวนการและพื้นที่ โครงการ (จำนวน ครัวเรือน/พื้นที่/ กิจกรรม ส่วน การอบรม/ฝึกอบรม/ กิจกรรม ราชการและ ประเมินผล) (คน/วัน/ ไร่/ปี) | | |
| จังหวัด | | | | | | | | | | | | | | | | | | | |
| 4) พื้นที่ป่าอนุรักษ์และป่าสงวนฯ ที่ไม่อยู่ใน 1) และ 2) | | | | 350 | | | | | | | | | | | | | | | 1 |
| 7. ลำปาง | | 3,200,000 | - | 33,970 | 1,200 | - | - | 11,456,000 | 4,750,000 | - | - | - | - | - | 26 | 68 | | 3 | 1,729,050 |
| 1) พื้นที่ป่าอนุรักษ์ | | 2,000,000 | | 24,102 | 1,200 | | | 4,716,000 | | | | | | | | | | 1 | 141,789,940 |
| 2) พื้นที่ป่าสงวนแห่งชาติ | | 1,200,000 | | 9,218 | | | | 6,740,000 | 4,750,000 | | | | | | 26 | 68 | | 1 | 90,762,390 |
| 3) พื้นที่ป่าชุมชนและชายฝั่งทะเล | | | | | | | | | | | | | | | | | | 1 | 48,373,600 |
| 4) พื้นที่ป่าอนุรักษ์และป่าสงวนฯ ที่ไม่อยู่ใน 1) และ 2) | | | | 650 | | | | | | | | | | | | | | 1 | 2,653,950 |
| 8. ลำพูน | | 900,000 | - | 810 | - | - | - | 5,471,000 | - | - | - | - | - | - | - | - | - | 3 | 11,971,360 |
| 1) พื้นที่ป่าอนุรักษ์ | | | | 560 | | | | 2,271,000 | | | | | | | | | | 1 | 4,839,610 |
| 2) พื้นที่ป่าสงวนแห่งชาติ | | 900,000 | | | | | | 3,200,000 | | | | | | | | | | 1 | 5,711,000 |
| 3) พื้นที่ป่าชุมชนและชายฝั่งทะเล | | | | | | | | | | | | | | | | | | 1 | |
| 4) พื้นที่ป่าอนุรักษ์และป่าสงวนฯ ที่ไม่อยู่ใน 1) และ 2) | | | | 250 | | | | | | | | | | | | | | 1 | 1,420,750 |
| 9. ตาก | | 4,000,000 | - | 21,569 | 1,300 | - | - | 15,511,000 | 1,600,000 | - | - | - | - | - | 81 | 139 | | 3 | 117,369,580 |
| 1) พื้นที่ป่าอนุรักษ์ | | 3,000,000 | | 10,540 | 1,300 | | | 3,175,000 | | | | | | | 81 | 139 | | 1 | 50,871,630 |
| 2) พื้นที่ป่าสงวนแห่งชาติ | | 1,000,000 | | 10,000 | | | | 12,336,000 | 1,600,000 | | | | | | 81 | 139 | | 1 | 62,675,500 |
| 3) พื้นที่ป่าชุมชนและชายฝั่งทะเล | | | | | | | | | | | | | | | | | | 1 | |
| 4) พื้นที่ป่าอนุรักษ์และป่าสงวนฯ ที่ไม่อยู่ใน 1) และ 2) | | | | 1,029 | | | | | | | | | | | | | | 1 | 3,822,450 |
| 10. อุตรดิตถ์ | | 1,600,000 | - | 9,668 | - | - | - | 8,480,000 | 2,000,000 | - | - | - | - | - | 18 | 77 | | 3 | 50,614,650 |
| 1) พื้นที่ป่าอนุรักษ์ | | | | 1,118 | | | | 2,510,000 | | | | | | | | | | 1 | 6,749,000 |
| 2) พื้นที่ป่าสงวนแห่งชาติ | | 1,600,000 | | 8,000 | | | | 5,970,000 | 2,000,000 | | | | | | 18 | 77 | | 1 | 41,520,000 |
| 3) พื้นที่ป่าชุมชนและชายฝั่งทะเล | | | | | | | | | | | | | | | | | | 1 | |
| 4) พื้นที่ป่าอนุรักษ์และป่าสงวนฯ ที่ไม่อยู่ใน 1) และ 2) | | | | 550 | | | | | | | | | | | | | | 1 | 2,345,650 |
| 11. อุโขทัย | | 500,000 | - | 4,097 | 200 | - | - | 5,629,000 | - | - | - | - | - | - | 7 | 41 | | 3 | 23,982,660 |
| 1) พื้นที่ป่าอนุรักษ์ | | | | 300 | 200 | | | 1,649,000 | | | | | | | | | | 1 | 4,245,960 |
| 2) พื้นที่ป่าสงวนแห่งชาติ | | 500,000 | | 3,426 | | | | 3,980,000 | | | | | | | 7 | 41 | | 1 | 17,942,900 |
| 3) พื้นที่ป่าชุมชนและชายฝั่งทะเล | | | | | | | | | | | | | | | | | | 1 | |
| 4) พื้นที่ป่าอนุรักษ์และป่าสงวนฯ ที่ไม่อยู่ใน 1) และ 2) | | | | 371 | | | | | | | | | | | | | | 1 | 1,793,800 |
| 12. พิจิตร | | 3,500,000 | - | 7,060 | - | - | - | 3,280,000 | - | - | - | - | - | - | 20 | 60 | | 3 | 41,532,340 |
| 1) พื้นที่ป่าอนุรักษ์ | | 2,000,000 | | 6,700 | | | | 2,890,000 | | | | | | | | | | 1 | 31,467,440 |
| 2) พื้นที่ป่าสงวนแห่งชาติ | | 1,500,000 | | | | | | 390,000 | | | | | | | 20 | 60 | | 1 | 8,305,000 |
| 3) พื้นที่ป่าชุมชนและชายฝั่งทะเล | | | | | | | | | | | | | | | | | | 1 | |
| 4) พื้นที่ป่าอนุรักษ์และป่าสงวนฯ ที่ไม่อยู่ใน 1) และ 2) | | | | 360 | | | | | | | | | | | | | | 1 | 1,759,900 |
| 13. กำแพงเพชร | | 500,000 | - | 7,055 | 600 | - | - | 3,340,000 | - | - | - | - | - | - | 10 | 40 | | 3 | 32,384,900 |
| 1) พื้นที่ป่าอนุรักษ์ | | | | 6,665 | 600 | | | 1,830,000 | | | | | | | | | | 1 | 25,412,440 |
| 2) พื้นที่ป่าสงวนแห่งชาติ | | 500,000 | | 170 | | | | 1,510,000 | | | | | | | 10 | 40 | | 1 | 5,644,200 |

| Module / ส่วนน้ำ | กิจกรรม | เป้าหมายปริมาณที่ปฏิบัติแต่ละกิจกรรมของโครงการปลูกป่าและฟื้นฟูป่า และ โครงการประชาสัมพันธ์ 800 ล้านกล้า ในปี พ.ศ. 2556 | | | | | | | | | | | | | | รวมงบประมาณ ปี 2556 (บาท) | | | | |
|------------------|---------------------------------------------------------|------------------------------------------------------------------------------------------------------------------------|-------------------------------------|-------------------------|-----------------------------------------------------------|-------------------------------------------------------------------------------------------------------------------------------------------|---------------------------------------------------------------------------------------------|---------------------------------------------|----------------------------------------------------------|------------------------------------------------------|----------------------------------------------------------|---------------------------------------------------------------------------------------------------------------------------------------------------------------|----------------------------------------------------------------------------------------------------------|------------------------------------------------------------------|-------------------------------------|---------------------------------|----------------------------------------|------------------------------------------------------------------------------------------------------------------------------------------------------------------|------------|-------------|
| | | (1) เพาะชำกล้าไม้ (กล้า) | (2) แจกจ่าย กล้าไม้ (กล้า) | (3) ปลูกป่า (ไร่) | (4) ปลูกป่าหวาย เพื่อสร้าง ความชุ่มชื้น (ไร่) | (5) ปลูกฟื้นฟูชายเลน และปลูกป่าโดยวิธี กล้าไม้ที่เพาะชำใน โรงการตามแบบ ที่ศูนย์การอนุรักษ์ป่า และดิน การค้าป่า (ไร่) | (6) ฟื้นฟูป่าชาย เลนบริเวณ หาดเลนออก ใหม่ โดยวิธี เลียนแบบ ธรรมชาติ (ไร่) | (7) บำรุงรักษากล้าไม้ ค้ำปี (กล้า) | (8) บำรุงรักษากล้า แม่และปลูก หญ้าแฝก (กล้า) | (9) บำรุงรักษา สวนเดิม อายุ 2-6 ปี (ไร่) | (10) บำรุงรักษา สวนป่าหวาย อายุ 2-6 ปี (ไร่) | (11) บำรุงป่าชายเลนปีที่ 2-6 และบำรุงปลูกป่า ปลูกป่าโดยวิธีกล้าไม้ที่ เพาะชำในโรงการตาม แบบที่ศูนย์การอนุรักษ์ป่า และดิน การค้าป่า (ไร่) | (12) บำรุงแปลง ฟื้นฟูป่าชาย เลนบริเวณ หาดเลนออก ใหม่โดยวิธี เลียนแบบ ธรรมชาติ (ไร่) | (13) การทำนวมกั้น พืชอบกับสวน เดิม อายุ 2-6 ปี (กม.) | (14) จัดทำฝ่าย ถาวร (แห่ง) | | (15) จัดทำฝ่าย กิจถาวร (แห่ง) | (16) ดำเนินการและปรึกษา โครงการ (สำรวจ ดินสีก่อนปลูกต้นไม้ กิจกรรม สืบ ค้นแบบการมีส่วนร่วม ศึกษา ราชการ และ ประชาชน) (จังหวัด/ หมู่บ้าน) | | |
| | จังหวัด | | | | | | | | | | | | | | | | | | | |
| | 3) พื้นที่ป่าชายเลนและชายฝั่งทะเล | | | | | | | | | | | | | | | | | | | |
| | 4) พื้นที่ป่าอนุรักษ์และป่าสงวนฯ ที่ไม่อยู่ใน 1) และ 2) | | | 220 | | | | | | | | | | | | | | | | |
| | 14. พิจิตร | 400,000 | - | 40 | 400 | - | - | 470,000 | - | - | - | - | - | - | - | - | - | - | 1 | 1,328,260 |
| | 1) พื้นที่ป่าอนุรักษ์ | | | | 400 | | | 470,000 | | | | | | | | | | | 3 | 3,661,180 |
| | 2) พื้นที่ป่าสงวนแห่งชาติ | 400,000 | | | | | | | | | | | | | | | | | 1 | 1,771,830 |
| | 3) พื้นที่ป่าชายเลนและชายฝั่งทะเล | | | | | | | | | | | | | | | | | | 1 | 1,116,000 |
| | 4) พื้นที่ป่าอนุรักษ์และป่าสงวนฯ ที่ไม่อยู่ใน 1) และ 2) | | | 40 | | | | | | | | | | | | | | | | |
| | 15. เพชรบูรณ์ | 4,000,000 | - | 25,360 | 700 | - | - | 11,480,000 | - | - | - | - | - | - | 46 | 96 | - | - | 3 | 110,794,250 |
| | 1) พื้นที่ป่าอนุรักษ์ | | | 21,920 | 700 | | | 7,450,000 | | | | | | | | | | | 1 | 77,239,700 |
| | 2) พื้นที่ป่าสงวนแห่งชาติ | 4,000,000 | | 3,000 | | | | 4,030,000 | | | | | | | | | | | 1 | 2,006,550 |
| | 3) พื้นที่ป่าชายเลนและชายฝั่งทะเล | | | | | | | | | | | | | | 46 | 96 | | | 1 | 31,548,000 |
| | 4) พื้นที่ป่าอนุรักษ์และป่าสงวนฯ ที่ไม่อยู่ใน 1) และ 2) | | | 440 | | | | | | | | | | | | | | | | |
| | 16. นครสวรรค์ | 3,500,000 | - | 3,440 | 700 | - | - | 3,530,000 | - | - | - | - | - | - | 4 | 20 | - | - | 3 | 30,658,280 |
| | 1) พื้นที่ป่าอนุรักษ์ | 3,000,000 | | 2,000 | 700 | | | 1,500,000 | | | | | | | | | | | 1 | 21,117,680 |
| | 2) พื้นที่ป่าสงวนแห่งชาติ | 500,000 | | 1,440 | | | | 2,030,000 | | | | | | | | | | | 1 | 2,790,000 |
| | 3) พื้นที่ป่าชายเลนและชายฝั่งทะเล | | | | | | | | | | | | | | 4 | 20 | | | 1 | 2,790,000 |
| | 4) พื้นที่ป่าอนุรักษ์และป่าสงวนฯ ที่ไม่อยู่ใน 1) และ 2) | | | | | | | | | | | | | | | | | | | |
| | 17. ชัยภูมิ | 700,000 | - | 6,520 | - | - | - | 4,330,000 | - | - | - | - | - | - | - | - | - | - | 1 | 650,000 |
| | 1) พื้นที่ป่าอนุรักษ์ | | | 5,200 | - | - | - | 4,330,000 | | | | | | | | | | | 3 | 28,163,210 |
| | 2) พื้นที่ป่าสงวนแห่งชาติ | 700,000 | | 1,000 | | | | | | | | | | | | | | | 1 | 20,773,650 |
| | 3) พื้นที่ป่าชายเลนและชายฝั่งทะเล | | | | | | | | | | | | | | | | | | 1 | 5,753,000 |
| | 4) พื้นที่ป่าอนุรักษ์และป่าสงวนฯ ที่ไม่อยู่ใน 1) และ 2) | | | 320 | | | | | | | | | | | | | | | | |
| | 18. นครราชสีมา | 3,000,000 | - | 2,370 | - | - | - | 5,041,500 | - | - | - | - | - | - | - | - | - | - | 1 | 1,636,560 |
| | 1) พื้นที่ป่าอนุรักษ์ | 2,000,000 | | 1,730 | - | - | - | 5,041,500 | | | | | | | | | | | 3 | 23,260,170 |
| | 2) พื้นที่ป่าสงวนแห่งชาติ | 1,000,000 | | | | | | | | | | | | | | | | | 1 | 17,847,020 |
| | 3) พื้นที่ป่าชายเลนและชายฝั่งทะเล | | | | | | | | | | | | | | | | | | 1 | 2,790,000 |
| | 4) พื้นที่ป่าอนุรักษ์และป่าสงวนฯ ที่ไม่อยู่ใน 1) และ 2) | | | 640 | | | | | | | | | | | | | | | | |
| | 19. เลย | 800,000 | - | 6,331 | - | - | - | 6,900,000 | 1,750,000 | - | - | - | - | - | - | 66 | 127 | - | 1 | 2,623,150 |
| | 1) พื้นที่ป่าอนุรักษ์ | | | 3,000 | - | - | - | 2,520,000 | | | | | | | | | | | 3 | 41,892,120 |
| | 2) พื้นที่ป่าสงวนแห่งชาติ | 800,000 | | 3,000 | | | | 4,380,000 | 1,750,000 | | | | | | | | | 1 | 12,559,120 | |
| | 3) พื้นที่ป่าชายเลนและชายฝั่งทะเล | | | | | | | | | | | | | | 66 | 127 | | | 1 | 27,662,500 |
| | 4) พื้นที่ป่าอนุรักษ์และป่าสงวนฯ ที่ไม่อยู่ใน 1) และ 2) | | | 331 | | | | | | | | | | | | | | | | |
| | 20. สุโขทัย | 1,000,000 | - | 9,973 | 400 | - | - | 2,770,000 | 500,000 | - | - | - | - | - | - | - | - | - | 1 | 1,670,500 |
| | 1) พื้นที่ป่าอนุรักษ์ | | | 2,000 | 400 | | | 1,540,000 | | | | | | | | | | 4 | 3 | 40,056,620 |
| | | | | | | | | | | | | | | | | | | | 1 | 10,100,820 |

| Module / คู่มือ | กิจกรรม | เป้าหมายปริมาณที่ปฏิบัติต่อกิจกรรมของโครงการปลูกป่าและฟื้นฟูป่า และ โครงการประชาชนอาสาปลูกป่า 800 ล้านกล้าฯ ในปี พ.ศ. 2556 | | | | | | | | | | | | | | รวมงบประมาณ ปี 2556 (บาท) | | | | |
|-----------------|---------------------------------------------------------|----------------------------------------------------------------------------------------------------------------------------|-------------------------------------|-------------------------|----------------------------------------------------------|--------------------------------------------------------------------------------------------------------------------------------------------|---------------------------------------------------------------------------------------------|----------------------------------------------|----------------------------------------------------------|------------------------------------------------------|----------------------------------------------------------|-------------------------------------------------------------------------------------------------------------------------------------------------------------------|-------------------------------------------------------------------------------------------------------------|-------------------------------------------------------------------|------------------------------------|---------------------------------|----------------------------------------|------------------------------------------------------------------------------------------------------------------------------------------|---|--|
| | | (1) เพาะชำกล้าไม้ (กล้า) | (2) แจกจ่าย กล้าไม้ (กล้า) | (3) ปลูกป่า (ไร่) | (4) ปลูกป่าชาย เพื่อสร้าง ความชุ่มชื้น (ไร่) | (5) ปลูกต้นไม้ชายเลน และปลูกป่าโดยใช้ กล้าไม้ที่เพาะชำใน โครงการตามแบบ ที่บุคลากรศูนย์ป่า และดิน การท่าอากาศยาน (ไร่) | (6) ฟื้นฟูป่าชาย เลนบริเวณ หาดเลนงอก ใหม่ โดยวิธี เลียนแบบ ธรรมชาติ (ไร่) | (7) บำรุงรักษากล้าไม้ ค้างปี (กล้า) | (8) บำรุงรักษากล้า แฝกและปลูก หญ้าแฝก (กล้า) | (9) บำรุงรักษา สวนเดิม อายุ 2-6 ปี (ไร่) | (10) บำรุงรักษา สวนป่าห้วย อายุ 2-6 ปี (ไร่) | (11) บำรุงรักษาต้นปีที่ 2-6 และบำรุงแปลงปลูกป่า ปลูกป่าโดยใช้กล้าไม้ที่ เพาะชำในโครงการตาม แบบที่บุคลากรศูนย์ป่า และดิน การท่าอากาศยาน (ไร่) | (12) ปรับปรุงแปลง ฟื้นฟูป่าชาย เลนบริเวณ หาดเลนงอก ใหม่โดยวิธี เลียนแบบ ธรรมชาติ (ไร่) | (13) การทำแนวกัน ไฟป้องกันสวน เดิม อายุ 2- 6 ปี (กม.) | (14) จัดทำฝาย ถาวร (แห่ง) | | (15) จัดทำฝาย กึ่งถาวร (แห่ง) | (16) ดำเนินการผลิตพืช โครงการ (สร้าง ผลิตภัณฑ์จากพืชที่ ใช้กรรมวิธีการ ชีวภาพ รักษาผล และ ประโยชน์) (สัตว์/ พันธุ์) | | |
| จังหวัด | | | | | | | | | | | | | | | | | | | | |
| | 1) พื้นที่ป่าอนุรักษ์ | - | | | | | | | | | | | | | | | | | 1 | |
| | 2) พื้นที่ป่าสงวนแห่งชาติ | 500,000 | | | | | | | | | | | | | | | | | | |
| | 3) พื้นที่ป่าชายเลนและชายฝั่งทะเล | | | | | | | | | | | | | | | | | | 1 | |
| | 4) พื้นที่ป่าอนุรักษ์และป่าสงวนฯ ที่ไม่อยู่ใน 1) และ 2) | | | 140 | | | | | | | | | | | | | | | 3 | |
| | 28. สุพรรณบุรี | 800,000 | - | 840 | 900 | - | - | 7,000,000 | - | - | - | - | - | - | - | - | - | - | 1 | |
| | 1) พื้นที่ป่าอนุรักษ์ | - | | 200 | 900 | | | 7,000,000 | | | | | | | | | | | 1 | |
| | 2) พื้นที่ป่าสงวนแห่งชาติ | 800,000 | | 440 | | | | | | | | | | | | | | | 1 | |
| | 3) พื้นที่ป่าชายเลนและชายฝั่งทะเล | | | | | | | | | | | | | | | | | | 1 | |
| | 4) พื้นที่ป่าอนุรักษ์และป่าสงวนฯ ที่ไม่อยู่ใน 1) และ 2) | | | 200 | | | | | | | | | | | | | | | 3 | |
| | 29. กาญจนบุรี | 500,000 | - | 6,938 | - | - | - | - | - | - | - | - | - | - | 6 | 16 | - | - | 1 | |
| | 1) พื้นที่ป่าอนุรักษ์ | - | | 4,468 | | | | | | | | | | | | | | | 1 | |
| | 2) พื้นที่ป่าสงวนแห่งชาติ | 500,000 | | 760 | | | | | | | | | | | 6 | 16 | | | 1 | |
| | 3) พื้นที่ป่าชายเลนและชายฝั่งทะเล | | | | | | | | | | | | | | | | | | 1 | |
| | 4) พื้นที่ป่าอนุรักษ์และป่าสงวนฯ ที่ไม่อยู่ใน 1) และ 2) | | | 1,710 | | | | | | | | | | | | | | | 3 | |
| | 30. ราชบุรี | 3,500,000 | - | 1,576 | - | - | - | - | - | - | - | - | - | - | - | - | - | - | 1 | |
| | 1) พื้นที่ป่าอนุรักษ์ | 3,000,000 | | 1,200 | | | | | | | | | | | | | | | 1 | |
| | 2) พื้นที่ป่าสงวนแห่งชาติ | 500,000 | | 126 | | | | | | | | | | | | | | | 1 | |
| | 3) พื้นที่ป่าชายเลนและชายฝั่งทะเล | | | | | | | | | | | | | | | | | | 1 | |
| | 4) พื้นที่ป่าอนุรักษ์และป่าสงวนฯ ที่ไม่อยู่ใน 1) และ 2) | | | 250 | | | | | | | | | | | | | | | 2 | |
| | 31. ปทุมธานี | 500,000 | - | - | - | - | - | - | - | - | - | - | - | - | - | - | - | - | 1 | |
| | 1) พื้นที่ป่าอนุรักษ์ | - | | - | | | | | | | | | | | | | | | 1 | |
| | 2) พื้นที่ป่าสงวนแห่งชาติ | 500,000 | | | | | | | | | | | | | | | | | 1 | |
| | 3) พื้นที่ป่าชายเลนและชายฝั่งทะเล | | | | | | | | | | | | | | | | | | 1 | |
| | 4) พื้นที่ป่าอนุรักษ์และป่าสงวนฯ ที่ไม่อยู่ใน 1) และ 2) | | | - | | | | | | | | | | | | | | | 3 | |
| | 32. นครนายก | 1,000,000 | - | 80 | - | - | - | - | - | - | - | - | - | - | - | - | - | - | 1 | |
| | 1) พื้นที่ป่าอนุรักษ์ | - | | - | | | | | | | | | | | | | | | 1 | |
| | 2) พื้นที่ป่าสงวนแห่งชาติ | 1,000,000 | | - | | | | | | | | | | | | | | | 1 | |
| | 3) พื้นที่ป่าชายเลนและชายฝั่งทะเล | | | | | | | | | | | | | | | | | | 1 | |
| | 4) พื้นที่ป่าอนุรักษ์และป่าสงวนฯ ที่ไม่อยู่ใน 1) และ 2) | | | 80 | | | | | | | | | | | | | | | 2 | |
| | 33. ฉะเชิงเทรา | 1,000,000 | - | 55 | - | - | - | - | - | - | - | - | - | - | 20 | 40 | - | - | 1 | |
| | 1) พื้นที่ป่าอนุรักษ์ | - | | - | | | | | | | | | | | | | | | 1 | |
| | 2) พื้นที่ป่าสงวนแห่งชาติ | 1,000,000 | | - | | | | | | | | | | | 20 | 40 | | | 1 | |
| | 3) พื้นที่ป่าชายเลนและชายฝั่งทะเล | | | | | | | | | | | | | | | | | | 1 | |
| | 4) พื้นที่ป่าอนุรักษ์และป่าสงวนฯ ที่ไม่อยู่ใน 1) และ 2) | | | 55 | | | | | | | | | | | | | | | 1 | |

| Module / รุ่นน้ำ | กิจกรรม | เป้าหมายปริมาณที่ปฏิบัติแต่ละกิจกรรมของโครงการปลูกป่าและฟื้นฟูป่า และ โครงการประชาชนอาสาปลูกป่า 800 ล้านกล้า ในปี พ.ศ. 2556 | | | | | | | | | | | | | | | รวมงบประมาณ ปี 2556 (บาท) | | | |
|--------------------------------------|--------------------------------------------------------|-----------------------------------------------------------------------------------------------------------------------------|-------------------------------------|-------------------------|----------------------------------------------------------|-----------------------------------------------------------------------------------------------------------------------------------------|--------------------------------------------------------------------------------|---------------------------------------------|----------------------------------------------------------|------------------------------------------------------|----------------------------------------------------------|-----------------------------------------------------------------------------------------------------------------------------------------------------------------|----------------------------------------------------------------------------------------------------------|--------------------------------------------------------------------|-----------------------------------|----------------------------------------|---------------------------------|-----------------------------------------------------------------------------------------------------------------------------------------------------------------------|---------------|------------|
| | | (1) เพาะชำกล้าไม้ (กล้า) | (2) แจกจ่าย กล้าไม้ (กล้า) | (3) ปลูกป่า (ไร่) | (4) ปลูกป่าชาย เพื่อสร้าง ความชุ่มชื้น (ไร่) | (5) ปลูกต้นไม้ชายเลน และปลูกป่าโกงกาง กล้าไม้ที่เพาะชำใน โครงการตามแผน ที่ปลูกการอนุรักษ์ป่า และดิน การทำฝาย (ไร่) | (6) ฟื้นฟูป่าชาย เลนบริเวณ ห้วย โดยวิธี เลียนแบบ ธรรมชาติ (ไร่) | (7) บำรุงรักษากล้าไม้ ค้ำปี (กล้า) | (8) บำรุงรักษากล้า แม่และปลูก หญ้าแฝก (กล้า) | (9) บำรุงรักษา สวนเดิม อายุ 2-6 ปี (ไร่) | (10) บำรุงรักษา สวนป่าหวาย อายุ 2-6 ปี (ไร่) | (11) บำรุงป่าชายเลนปีที่ 2-6 และบำรุงแปลงปลูกป่า ปลูกป่าโกงกางกล้าไม้ที่ เพาะชำในโครงการตาม แผนที่ปลูกการอนุรักษ์ป่า และดิน การทำฝาย (ไร่) | (12) บำรุงแปลง ฟื้นฟูป่าชาย เลนบริเวณ หาดเลนออก ห้วยโดยวิธี เลียนแบบ ธรรมชาติ (ไร่) | (13) การทำแนวกัน พังป้องกันสวน เดิม อายุ 2- 6 ปี (กม.) | (14) จัดทำฝาย การ (แห่ง) | (15) จัดทำฝาย กึ่งถาวร (แห่ง) | | (16) จำนวนการและพื้นที่ โครงการ (สำรวจ พื้นที่และพื้นที่ปลูก) กิจกรรม ส่วน การบูรณาการมีส่วนร่วม ติดตาม ควบคุม และ ประเมินผล (จังหวัด/ ศูนย์) | | |
| จังหวัด | | | | | | | | | | | | | | | | | | | | |
| | 34. สมุทรปราการ | 800,000 | - | - | - | - | - | - | - | - | - | - | - | - | - | - | - | - | 2 | 2,882,000 |
| | 1) ฟื้นฟูป่าอนุรักษ์ | - | - | - | - | - | - | - | - | - | - | - | - | - | - | - | - | - | - | - |
| | 2) ฟื้นฟูป่าสงวนแห่งชาติ | 800,000 | - | - | - | - | - | - | - | - | - | - | - | - | - | - | - | - | - | - |
| | 3) ฟื้นฟูป่าชายเลนและชายฝั่งทะเล | - | - | - | - | - | - | - | - | - | - | - | - | - | - | - | - | - | 1 | 2,232,000 |
| | 4) ฟื้นฟูป่าอนุรักษ์และป่าสงวนฯ ที่ไม่อยู่ใน 1) และ 2) | - | - | - | - | - | - | - | - | - | - | - | - | - | - | - | - | - | - | - |
| | 35. นนทบุรี | 210,000 | - | - | - | - | - | - | - | - | - | - | - | - | - | - | - | - | 1 | 650,000 |
| | 1) ฟื้นฟูป่าอนุรักษ์ | - | - | - | - | - | - | - | - | - | - | - | - | - | - | - | - | - | 2 | 1,235,900 |
| | 2) ฟื้นฟูป่าสงวนแห่งชาติ | 210,000 | - | - | - | - | - | - | - | - | - | - | - | - | - | - | - | - | - | - |
| | 3) ฟื้นฟูป่าชายเลนและชายฝั่งทะเล | - | - | - | - | - | - | - | - | - | - | - | - | - | - | - | - | - | 1 | 585,900 |
| | 4) ฟื้นฟูป่าอนุรักษ์และป่าสงวนฯ ที่ไม่อยู่ใน 1) และ 2) | - | - | - | - | - | - | - | - | - | - | - | - | - | - | - | - | - | - | - |
| | 36. สมุทรสาคร | 800,000 | - | 40 | - | - | - | - | - | - | - | - | - | - | - | - | - | - | 1 | 650,000 |
| | 1) ฟื้นฟูป่าอนุรักษ์ | - | - | - | - | - | - | - | - | - | - | - | - | - | - | - | - | - | 2 | 3,005,320 |
| | 2) ฟื้นฟูป่าสงวนแห่งชาติ | 800,000 | - | - | - | - | - | - | - | - | - | - | - | - | - | - | - | - | - | - |
| | 3) ฟื้นฟูป่าชายเลนและชายฝั่งทะเล | - | - | - | - | - | - | - | - | - | - | - | - | - | - | - | - | - | 1 | 2,232,000 |
| | 4) ฟื้นฟูป่าอนุรักษ์และป่าสงวนฯ ที่ไม่อยู่ใน 1) และ 2) | - | - | 40 | - | - | - | - | - | - | - | - | - | - | - | - | - | - | - | - |
| | 37. กรุงเทพมหานคร | - | - | - | - | - | - | - | - | - | - | - | - | - | - | - | - | - | 1 | 773,320 |
| | 1) ฟื้นฟูป่าอนุรักษ์ | - | - | - | - | - | - | - | - | - | - | - | - | - | - | - | - | - | 1 | 94,628,500 |
| | 2) ฟื้นฟูป่าสงวนแห่งชาติ | - | - | - | - | - | - | - | - | - | - | - | - | - | - | - | - | - | 1 | 4,628,500 |
| | 3) ฟื้นฟูป่าชายเลนและชายฝั่งทะเล | - | - | - | - | - | - | - | - | - | - | - | - | - | - | - | - | - | - | 40,000,000 |
| | 4) ฟื้นฟูป่าอนุรักษ์และป่าสงวนฯ ที่ไม่อยู่ใน 1) และ 2) | - | - | - | - | - | - | - | - | - | - | - | - | - | - | - | - | - | - | 50,000,000 |
| | รวม Module I (37 จังหวัด / 8 รุ่นน้ำ) | 79,715,000 | - | 261,474 | 15,000 | - | - | 162,375,000 | 20,000,000 | - | - | - | - | - | 656 | - | 1,214 | 100 | 1,522,316,350 | |
| Module II (17 รุ่นน้ำหลัก) | 38. อุตรดิตถ์ | 2,800,000 | - | 2,384 | - | - | - | - | - | - | - | - | - | - | - | - | - | - | 3 | 19,301,790 |
| 1. รุ่นน้ำชายฝั่งทะเลตะวันออก | 1) ฟื้นฟูป่าอนุรักษ์ | 2,000,000 | - | 1,224 | - | - | - | - | - | - | - | - | - | - | - | - | - | - | 1 | 12,298,590 |
| 2. รุ่นน้ำชายฝั่งทะเลประจวบคีรีขันธ์ | 2) ฟื้นฟูป่าสงวนแห่งชาติ | 800,000 | - | 760 | - | - | - | - | - | - | - | - | - | - | - | - | - | - | 1 | 5,120,000 |
| 3. รุ่นน้ำโคกกลาป | 3) ฟื้นฟูป่าชายเลนและชายฝั่งทะเล | - | - | - | - | - | - | - | - | - | - | - | - | - | - | - | - | - | 1 | 1,883,200 |
| 4. รุ่นน้ำทะเลสาบสงขลา | 4) ฟื้นฟูป่าอนุรักษ์และป่าสงวนฯ ที่ไม่อยู่ใน 1) และ 2) | - | - | 400 | - | - | - | - | - | - | - | - | - | - | - | - | - | - | - | - |
| 5. รุ่นน้ำภาคใต้ฝั่งตะวันตก | 39. อุบลราชธานี | 2,105,000 | - | 2,223 | - | - | - | - | - | - | - | - | - | - | - | - | - | - | 1 | 19,151,350 |
| 6. รุ่นน้ำภาคใต้ฝั่งตะวันออก | 1) ฟื้นฟูป่าอนุรักษ์ | 2,000,000 | - | - | - | - | - | - | - | - | - | - | - | - | - | 8 | 30 | - | 3 | 8,525,000 |
| 7. รุ่นน้ำภาค | 2) ฟื้นฟูป่าสงวนแห่งชาติ | 105,000 | - | 1,573 | - | - | - | - | - | - | - | - | - | - | - | 8 | 30 | - | 1 | 7,972,400 |
| 8. รุ่นน้ำโขง | 3) ฟื้นฟูป่าชายเลนและชายฝั่งทะเล | - | - | - | - | - | - | - | - | - | - | - | - | - | - | - | - | - | - | - |
| 9. รุ่นน้ำชี | 4) ฟื้นฟูป่าอนุรักษ์และป่าสงวนฯ ที่ไม่อยู่ใน 1) และ 2) | - | - | 650 | - | - | - | - | - | - | - | - | - | - | - | - | - | - | 1 | 2,653,950 |

| Module / กลุ่มน้ำ | กิจกรรม | เป้าหมายปริมาณที่ปฏิบัติแต่ละกิจกรรมของโครงการปลูกป่าและฟื้นฟูป่าต้นน้ำ และ โครงการประชาสัมพันธ์ปลูกป่า 800 ล้านกล้าฯ ในปี พ.ศ. 2556 | | | | | | | | | | | | | | รวมงบประมาณปี 2556 (บาท) | | | |
|----------------------|---------------------------------------------------------|--------------------------------------------------------------------------------------------------------------------------------------|------------------------------|----------------------|------------------------------------------------|-----------------------------------------------------------------------------------------------------------------------|-------------------------------------------------------------------------|----------------------------------------|------------------------------------------------|--------------------------------------------|--------------------------------------------------|------------------------------------------------------------------------------------------------------------------------------------------|----------------------------------------------------------------------------------|-------------------------------------------------------|-----------------------------|--------------------------|---------------------------------|----------------------------------------------------------------------------------------------------------------------------------------------|------------|
| | | (1) เพาะชำกล้าไม้ (กล้า) | (2) แจกจ่ายกล้าไม้ (กล้า) | (3) ปลูกป่า (ไร่) | (4) ปลูกป่าหน่วยเพื่อสร้าง ความชื่นชม (ไร่) | (5) ปลูกฟื้นฟูป่าชายเลน และปลูกป่าโดยวิธีกล้าไม้ที่เพาะชำใน โครงการตามแผน ที่มุ่งอนุรักษ์ป่า และดิน การทำฝาย (ไร่) | (6) ฟื้นฟูป่าชายเลนบริเวณหาดเลนออกใหม่ โดยวิธีเลียนแบบธรรมชาติ (ไร่) | (7) บำรุงรักษากล้าไม้ ค้างปี (กล้า) | (8) บำรุงรักษากล้า แมกและปลูกหญ้าแฝก (กล้า) | (9) บำรุงรักษา สวนดิน อายุ 2-6 ปี (ไร่) | (10) บำรุงรักษา สวนป่าหน่วย อายุ 2-6 ปี (ไร่) | (11) บำรุงป่าชายเลนปีที่ 2-6 และบำรุงแปลงปลูกป่า ปลูกป่าโดยใช้กล้าไม้ที่เพาะชำในโครงการตาม แผนฟื้นฟูอนุรักษ์ป่า และดิน การทำฝาย (ไร่) | (12) บำรุงแปลงฟื้นฟูป่าชายเลนบริเวณหาดเลนออกใหม่โดยวิธีเลียนแบบธรรมชาติ (ไร่) | (13) การทำแนวกันไฟป้องกันสวน ดิน อายุ 2-6 ปี (กม.) | (14) จัดทำฝายถาวร (แห่ง) | | (15) จัดทำฝายกึ่งถาวร (แห่ง) | (16) สำรวจและบันทึกโครงการ (สำรวจ คัดเลือกพื้นที่จุดตั้ง กิจกรรม สร้างกระบวนการมีส่วนร่วม ติดตาม รายงานผล และ ประเมินผล) (จังหวัด/ ศูนย์) | |
| | จังหวัด | | | | | | | | | | | | | | | | | | |
| 10. ต้นน้ำตาปี | 40. ขอนแก่น | 9,150,000 | - | 1,485 | - | - | - | - | - | - | - | - | - | - | - | - | - | 3 | 39,721,960 |
| 11. ต้นน้ำบางปะกง | 1) พื้นที่ป่าอนุรักษ์ | 9,000,000 | | 600 | | | | | | | | | | | 18 | 15 | | 3 | |
| 12. ต้นน้ำบวรอินสุริ | 2) พื้นที่ป่าสงวนแห่งชาติ | 150,000 | | 365 | | | | | | | | | | | | | | 1 | 29,904,800 |
| 14. ต้นน้ำปิตดาร์ | 3) พื้นที่ป่าชายเลนและชายฝั่งทะเล | | | | | | | | | | | | | | 18 | 15 | | 1 | 7,564,000 |
| 15. ต้นน้ำพชรบุรี | 4) พื้นที่ป่าอนุรักษ์และป่าสงวนฯ ที่ไม่อยู่ใน 1) และ 2) | | | 520 | | | | | | | | | | | | | | | |
| 16. ต้นน้ำแม่กลาง | 41. บุรีรัมย์ | 210,000 | - | 1,047 | - | - | - | - | - | - | - | - | - | - | - | - | - | 1 | 2,253,160 |
| 17. ต้นน้ำตาละวัน | 1) พื้นที่ป่าอนุรักษ์ | | | 1,000 | | | | | | | | | | | | | | 3 | 5,780,400 |
| | 2) พื้นที่ป่าสงวนแห่งชาติ | 210,000 | | | | | | | | | | | | | | | | 1 | 4,399,500 |
| | 3) พื้นที่ป่าชายเลนและชายฝั่งทะเล | | | | | | | | | | | | | | | | | 1 | 585,900 |
| | 4) พื้นที่ป่าอนุรักษ์และป่าสงวนฯ ที่ไม่อยู่ใน 1) และ 2) | | | 47 | | | | | | | | | | | | | | 1 | 795,000 |
| | 42. สกลนคร | 2,000,000 | - | 6,664 | - | - | - | - | - | - | - | - | - | - | - | - | - | 3 | 33,597,200 |
| | 1) พื้นที่ป่าอนุรักษ์ | | | 2,000 | | | | | | | | | | | | | | 1 | 7,482,500 |
| | 2) พื้นที่ป่าสงวนแห่งชาติ | 2,000,000 | | 1,664 | | | | | | | | | | | | | | 1 | 16,215,700 |
| | 3) พื้นที่ป่าชายเลนและชายฝั่งทะเล | | | | | | | | | | | | | | | | | | |
| | 4) พื้นที่ป่าอนุรักษ์และป่าสงวนฯ ที่ไม่อยู่ใน 1) และ 2) | | | 3,000 | | | | | | | | | | | | | | 1 | 9,899,000 |
| | 43. ศรีสะเกษ | 1,200,000 | - | 450 | - | - | - | - | - | - | - | - | - | - | - | - | - | 2 | 6,701,850 |
| | 1) พื้นที่ป่าอนุรักษ์ | | | | | | | | | | | | | | | | | 1 | 1,316,500 |
| | 2) พื้นที่ป่าสงวนแห่งชาติ | 1,200,000 | | | | | | | | | | | | | | | | 1 | 3,348,000 |
| | 3) พื้นที่ป่าชายเลนและชายฝั่งทะเล | | | | | | | | | | | | | | | | | | |
| | 4) พื้นที่ป่าอนุรักษ์และป่าสงวนฯ ที่ไม่อยู่ใน 1) และ 2) | | | 450 | | | | | | | | | | | | | | 1 | 2,037,350 |
| | 44. ร้อยเอ็ด | 200,000 | - | 1,045 | - | - | - | - | - | - | - | - | - | - | - | - | - | 3 | 6,704,700 |
| | 1) พื้นที่ป่าอนุรักษ์ | | | 500 | | | | | | | | | | | | | | 1 | 2,858,000 |
| | 2) พื้นที่ป่าสงวนแห่งชาติ | 200,000 | | 200 | | | | | | | | | | | | | | 1 | 2,133,000 |
| | 3) พื้นที่ป่าชายเลนและชายฝั่งทะเล | | | | | | | | | | | | | | | | | | |
| | 4) พื้นที่ป่าอนุรักษ์และป่าสงวนฯ ที่ไม่อยู่ใน 1) และ 2) | | | 345 | | | | | | | | | | | | | | 1 | 1,713,700 |
| | 45. สุรินทร์ | 105,000 | - | 500 | - | - | - | - | - | - | - | - | - | - | - | - | - | 3 | 3,801,000 |
| | 1) พื้นที่ป่าอนุรักษ์ | | | | | | | | | | | | | | | | | 1 | 1,316,500 |
| | 2) พื้นที่ป่าสงวนแห่งชาติ | 105,000 | | | | | | | | | | | | | | | | 1 | 293,000 |
| | 3) พื้นที่ป่าชายเลนและชายฝั่งทะเล | | | | | | | | | | | | | | | | | | |
| | 4) พื้นที่ป่าอนุรักษ์และป่าสงวนฯ ที่ไม่อยู่ใน 1) และ 2) | | | 500 | | | | | | | | | | | | | | 1 | 2,191,500 |
| | 46. สระแก้ว | 200,000 | - | 1,730 | - | - | - | - | - | - | - | - | - | - | - | - | - | 3 | 10,186,100 |
| | 1) พื้นที่ป่าอนุรักษ์ | | | 1,000 | | | | | | | | | | | | | | 1 | 4,399,500 |
| | 2) พื้นที่ป่าสงวนแห่งชาติ | 200,000 | | 500 | | | | | | | | | | | | | | 1 | 4,427,500 |

| Module / คู่มือ | กิจกรรม | เป้าหมายปริมาณที่ปฏิบัติแต่ละกิจกรรมของโครงการปลูกป่าและฟื้นฟูป่า และ โครงการประชาสัมพันธ์ 800 ล้านกล้า ในปี พ.ศ. 2556 | | | | | | | | | | | | | | รวมงบประมาณ ปี 2556 (บาท) | | |
|-----------------|--------------------------------------------------------|------------------------------------------------------------------------------------------------------------------------|-------------------------------------|-------------------------|----------------------------------------------------------|-------------------------------------------------------------------------------------------------------------------------------------------|---------------------------------------------------------------------------------------------|---------------------------------------------|---------------------------------------------------------|----------------------------------------------------|---------------------------------------------------------|--------------------------------------------------------------------------------------------------------------------------------------------------------------|-----------------------------------------------------------------------------------------------------------|------------------------------------------------------------------|------------------------------------|---------------------------------|----------------------------------------|-------------------------------------------------------------------------------------------------------------------------------------------------------------------------|
| | | (1) เพาะชำกล้าไม้ (กล้า) | (2) แจกจ่าย กล้าไม้ (กล้า) | (3) ปลูกป่า (ไร่) | (4) ปลูกป่าชาย เพื่อสร้าง ความชุ่มชื้น (ไร่) | (5) ปลูกทั้งป่าชายเลน และปลูกป่าโดยวิธี กล้าไม้ที่เพาะชำใน โครงการตามแผน ที่มุ่งการอนุรักษ์ป่า และดิน การทำฝาย (ไร่) | (6) ฟื้นฟูป่าชาย เลนบริเวณ หาดเลนออก ใหม่ โดยวิธี เลียนแบบ ธรรมชาติ (ไร่) | (7) ป่ารุกจากกล้าไม้ ค้างปี (กล้า) | (8) ป่ารุกจากกล้า แม่และปลูก หญ้าแฝก (กล้า) | (9) ป่ารุกจาก สวนดิน อายุ 2-6 ปี (ไร่) | (10) ป่ารุกจาก สวนป่าหวาย อายุ 2-6 ปี (ไร่) | (11) ป่ารุกจากชนิดที่ 2-6 แต่ป่าชุมชนปลูกป่า ปลูกป่าโดยวิธีกล้าไม้ที่ เพาะชำในโครงการตาม แผนที่มุ่งการอนุรักษ์ป่า และดิน การทำฝาย (ไร่) | (12) ป่ารุกแปลง ฟื้นฟูป่าชาย เลนบริเวณ หาดเลนออก ใหม่โดยวิธี เลียนแบบ ธรรมชาติ (ไร่) | (13) การทำแนวกัน ไฟป้องกันสวน เดิม อายุ 2-6 ปี (กม.) | (14) จัดทำฝาย ถาวร (แห่ง) | | (15) จัดทำฝาย ชั่วคราว (แห่ง) | (16) ดำเนินการและบริหาร โครงการ (สำรวจ ดินเพื่อจัดทำแผนที่ กิจกรรม สร้าง กระบวนการที่มีส่วนร่วม ติดตาม รายงานผล และ ประเมินผล) (จังหวัด/ ศูนย์) |
| จังหวัด | | | | | | | | | | | | | | | | | | |
| | 3) ฟื้นฟูป่าชายเลนและชายฝั่งทะเล | | | | | | | | | | | | | | | | | |
| | 4) ฟื้นฟูป่าอนุรักษ์และป่าสงวนฯ ที่ไม่อยู่ใน 1) และ 2) | | | 230 | | | | | | | | | | | | | | |
| | 47. กาฬสินธุ์ | 200,000 | - | 1,454 | - | - | - | - | - | - | - | - | - | - | - | 7 | 45 | 3 |
| | 1) ฟื้นฟูป่าอนุรักษ์ | - | - | 850 | - | - | - | - | - | - | - | - | - | - | - | - | - | 1 |
| | 2) ฟื้นฟูป่าสงวนแห่งชาติ | 200,000 | - | 244 | - | - | - | - | - | - | - | - | - | - | - | - | - | 1 |
| | 3) ฟื้นฟูป่าชายเลนและชายฝั่งทะเล | | | | | | | | | | | | | | | | | 1 |
| | 4) ฟื้นฟูป่าอนุรักษ์และป่าสงวนฯ ที่ไม่อยู่ใน 1) และ 2) | | | 360 | | | | | | | | | | | | | | 1 |
| | 48. นครพนม | 200,000 | - | 3,129 | - | - | - | - | - | - | - | - | - | - | - | - | - | 3 |
| | 1) ฟื้นฟูป่าอนุรักษ์ | - | - | - | - | - | - | - | - | - | - | - | - | - | - | - | - | 1 |
| | 2) ฟื้นฟูป่าสงวนแห่งชาติ | 200,000 | - | 2,889 | - | - | - | - | - | - | - | - | - | - | - | - | - | 1 |
| | 3) ฟื้นฟูป่าชายเลนและชายฝั่งทะเล | | | | | | | | | | | | | | | | | 1 |
| | 4) ฟื้นฟูป่าอนุรักษ์และป่าสงวนฯ ที่ไม่อยู่ใน 1) และ 2) | | | 240 | | | | | | | | | | | | | | 1 |
| | 49. มหาสารคาม | 210,000 | - | 5,941 | - | - | - | - | - | - | - | - | - | - | - | - | - | 3 |
| | 1) ฟื้นฟูป่าอนุรักษ์ | - | - | - | - | - | - | - | - | - | - | - | - | - | - | - | - | 1 |
| | 2) ฟื้นฟูป่าสงวนแห่งชาติ | 210,000 | - | 719 | - | - | - | - | - | - | - | - | - | - | - | - | - | 1 |
| | 3) ฟื้นฟูป่าชายเลนและชายฝั่งทะเล | | | | | | | | | | | | | | | | | 1 |
| | 4) ฟื้นฟูป่าอนุรักษ์และป่าสงวนฯ ที่ไม่อยู่ใน 1) และ 2) | | | 5,222 | | | | | | | | | | | | | | 1 |
| | 50. มุกดาหาร | 105,000 | - | 1,314 | - | - | - | - | - | - | - | - | - | - | - | - | - | 3 |
| | 1) ฟื้นฟูป่าอนุรักษ์ | | | 550 | | | | | | | | | | | | | | 1 |
| | 2) ฟื้นฟูป่าสงวนแห่งชาติ | 105,000 | - | 280 | - | - | - | - | - | - | - | - | - | - | - | - | - | 1 |
| | 3) ฟื้นฟูป่าชายเลนและชายฝั่งทะเล | | | | | | | | | | | | | | | | | 1 |
| | 4) ฟื้นฟูป่าอนุรักษ์และป่าสงวนฯ ที่ไม่อยู่ใน 1) และ 2) | | | 486 | | | | | | | | | | | | | | 1 |
| | 51. บึงกาฬ | 340,000 | - | 1,849 | - | - | - | - | - | - | - | - | - | - | - | - | - | 2 |
| | 1) ฟื้นฟูป่าอนุรักษ์ | | | 700 | | | | | | | | | | | | | | 1 |
| | 2) ฟื้นฟูป่าสงวนแห่งชาติ | 340,000 | - | 1,000 | - | - | - | - | - | - | - | - | - | - | - | - | - | 1 |
| | 3) ฟื้นฟูป่าชายเลนและชายฝั่งทะเล | | | | | | | | | | | | | | | | | 1 |
| | 4) ฟื้นฟูป่าอนุรักษ์และป่าสงวนฯ ที่ไม่อยู่ใน 1) และ 2) | | | 149 | | | | | | | | | | | | | | 1 |
| | 52. ยโสธร | 210,000 | - | 425 | - | - | - | - | - | - | - | - | - | - | - | - | - | 2 |
| | 1) ฟื้นฟูป่าอนุรักษ์ | | | | | | | | | | | | | | | | | 1 |
| | 2) ฟื้นฟูป่าสงวนแห่งชาติ | 210,000 | - | 200 | - | - | - | - | - | - | - | - | - | - | - | - | - | 1 |
| | 3) ฟื้นฟูป่าชายเลนและชายฝั่งทะเล | | | | | | | | | | | | | | | | | 1 |
| | 4) ฟื้นฟูป่าอนุรักษ์และป่าสงวนฯ ที่ไม่อยู่ใน 1) และ 2) | | | 225 | | | | | | | | | | | | | | 1 |
| | 53.หนองบัวลำภู | 105,000 | - | 346 | - | - | - | - | - | - | - | - | - | - | - | - | - | 2 |
| | 1) ฟื้นฟูป่าอนุรักษ์ | | | 226 | | | | | | | | | | | | | | 1 |

| Module / ส่วนน้ำ | กิจกรรม | เป้าหมายปริมาณที่ปฏิบัติงานแต่ละกิจกรรมของโครงการปลูกป่าและฟื้นฟูป่า และ โครงการประชาชนอาสาปลูกป่า 800 ล้านกล้าฯ ในปี พ.ศ. 2556 | | | | | | | | | | | | | | รวมงบประมาณ ปี 2556 (บาท) | | |
|------------------|---------------------------------------------------------|---------------------------------------------------------------------------------------------------------------------------------|------------------------------|----------------------|-------------------------------------------------|--------------------------------------------------------------------------------------------------------------------------|----------------------------------------------------------------------------|----------------------------------------|-------------------------------------------------|----------------------------------------------|-------------------------------------------------|--------------------------------------------------------------------------------------------------------------------------------------------|---------------------------------------------------------------------------------------|-----------------------------------------------------------|------------------------------|---------------------------|----------------------------------|------------------------------------------------------------------------------------------------------------------------------------------------------------------|
| | | (1) เพาะชำกล้าไม้ (กล้า) | (2) แจกจ่ายกล้าไม้ (กล้า) | (3) ปลูกป่า (ไร่) | (4) ปลูกป่าหาย เพื่อสร้าง ความชุ่มชื้น (ไร่) | (5) ปลูกฟื้นฟูป่าชายเลน และปลูกป่าโดยวิธี กัดไม้ที่เพาะชำใน โครงการตามแผน สัมพันธภาพอนุรักษ์ป่า และดิน การทำฝาย (ไร่) | (6) ฟื้นฟูป่าชายเลนบริเวณ หาดเลนงอกใหม่ โดยวิธี เยี่ยมแบบธรรมชาติ (ไร่) | (7) บำรุงรักษากล้าไม้ ค้างปี (กล้า) | (8) บำรุงรักษากล้า ฝากและปลูก หญ้าแฝก (กล้า) | (9) บำรุงรักษา สวนเสริม อายุ 2-6 ปี (ไร่) | (10) บำรุงรักษา สวนป่าห้วย อายุ 2-6 ปี (ไร่) | (11) บำรุงป่าชายเลนปี 2-6 และบำรุงแปลงปลูกป่า ปลูกป่าโดยวิธีกัดไม้ที่ เพาะชำในโครงการตาม แผนสัมพันธภาพอนุรักษ์ป่า และดิน การทำฝาย (ไร่) | (12) บำรุงแปลง ฟื้นฟูป่าชายเลนบริเวณ หาดเลนงอกใหม่โดยวิธี เยี่ยมแบบ ธรรมชาติ (ไร่) | (13) การทำแนวกัน โป๊ะถึงกันสวน เดิม อายุ 2- 6 ปี (กม.) | (14) จัดทำฝาย ถาวร (แห่ง) | | (15) จัดทำฝาย กึ่งถาวร (แห่ง) | (16) ดำเนินการและพิจารณา โดยกรม อนุรักษ์ ทรัพยากร ธรรมชาติและ สิ่งแวดล้อม กระทรวง กรมป่าไม้ และ กรมส่งเสริม ทรัพยากร ธรรมชาติและ สิ่งแวดล้อม (พื้นที่/ ศูนย์) |
| จังหวัด | | | | | | | | | | | | | | | | | | |
| | 2) พื้นที่ป่าสงวนแห่งชาติ | 105,000 | | | | | | | | | | | | | | | | |
| | 3) พื้นที่ป่าชายเลนและชายฝั่งทะเล | | | | | | | | | | | | | | | | | 293,000 |
| | 4) พื้นที่ป่าอนุรักษ์และป่าสงวนฯ ที่ไม่อยู่ใน 1) และ 2) | | | 120 | | | | | | | | | | | | | | |
| 54. อำนาจเจริญ | | 105,000 | - | 964 | - | - | - | - | - | - | - | - | - | - | - | - | - | 1,019,960 |
| | 1) พื้นที่ป่าอนุรักษ์ | | | | | | | | | | | | | | | | | 1 |
| | 2) พื้นที่ป่าสงวนแห่งชาติ | 105,000 | | 714 | | | | | | | | | | | | | | 1,316,500 |
| | 3) พื้นที่ป่าชายเลนและชายฝั่งทะเล | | | | | | | | | | | | | | | | | 3,006,200 |
| | 4) พื้นที่ป่าอนุรักษ์และป่าสงวนฯ ที่ไม่อยู่ใน 1) และ 2) | | | 250 | | | | | | | | | | | | | | 1 |
| 55. นครราชสีมา | | 105,000 | - | 1,180 | - | - | - | - | - | - | - | - | - | - | - | - | - | 1,420,750 |
| | 1) พื้นที่ป่าอนุรักษ์ | | | | | | | | | | | | | | | | | 2 |
| | 2) พื้นที่ป่าสงวนแห่งชาติ | 105,000 | | 1,000 | | | | | | | | | | | | | | 1,316,500 |
| | 3) พื้นที่ป่าชายเลนและชายฝั่งทะเล | | | | | | | | | | | | | | | | | 4,093,000 |
| | 4) พื้นที่ป่าอนุรักษ์และป่าสงวนฯ ที่ไม่อยู่ใน 1) และ 2) | | | 180 | | | | | | | | | | | | | | 1 |
| 56. ปราจีนบุรี | | 2,500,000 | - | 320 | - | - | - | - | - | - | - | - | - | - | - | - | - | 1,204,940 |
| | 1) พื้นที่ป่าอนุรักษ์ | 2,000,000 | | 300 | | | | | | | | | | | 22 | 45 | | 2 |
| | 2) พื้นที่ป่าสงวนแห่งชาติ | 500,000 | | | | | | | | | | | | | | | | 1 |
| | 3) พื้นที่ป่าชายเลนและชายฝั่งทะเล | | | | | | | | | | | | | 22 | 45 | | | 4,763,000 |
| | 4) พื้นที่ป่าอนุรักษ์และป่าสงวนฯ ที่ไม่อยู่ใน 1) และ 2) | | | 20 | | | | | | | | | | | | | | 1 |
| 57. สมุทรสงคราม | | 110,000 | - | 50 | - | - | - | - | - | - | - | - | - | - | - | - | - | 1,111,050 |
| | 1) พื้นที่ป่าอนุรักษ์ | | | | | | | | | | | | | | | | | 1 |
| | 2) พื้นที่ป่าสงวนแห่งชาติ | | | | | | | | | | | | | | | | | |
| | 3) พื้นที่ป่าชายเลนและชายฝั่งทะเล | 110,000 | | | | | | | | | | | | | | | | |
| | 4) พื้นที่ป่าอนุรักษ์และป่าสงวนฯ ที่ไม่อยู่ใน 1) และ 2) | | | 50 | | | | | | | | | | | | | | 1 |
| 58. ชลบุรี | | 1,715,000 | - | 270 | - | - | - | - | - | - | - | - | - | - | - | - | - | 804,150 |
| | 1) พื้นที่ป่าอนุรักษ์ | 1,500,000 | | | | | | | | | | | | | | | | 2 |
| | 2) พื้นที่ป่าสงวนแห่งชาติ | 105,000 | | 50 | | | | | | | | | | | | | | 1 |
| | 3) พื้นที่ป่าชายเลนและชายฝั่งทะเล | 110,000 | | | | | | | | | | | | | | | | |
| | 4) พื้นที่ป่าอนุรักษ์และป่าสงวนฯ ที่ไม่อยู่ใน 1) และ 2) | | | 220 | | | | | | | | | | | | | | 306,900 |
| 59. ระยอง | | 1,110,000 | - | 1,919 | - | 135 | - | - | - | - | - | - | - | - | - | - | - | 1,328,260 |
| | 1) พื้นที่ป่าอนุรักษ์ | | | | | | | | | | | | | | | | | 2 |
| | 2) พื้นที่ป่าสงวนแห่งชาติ | 1,000,000 | | 1,679 | | | | | | | | | | | | | | 1 |
| | 3) พื้นที่ป่าชายเลนและชายฝั่งทะเล | 110,000 | | | | 135 | | | | | | | | | | | | |
| | 4) พื้นที่ป่าอนุรักษ์และป่าสงวนฯ ที่ไม่อยู่ใน 1) และ 2) | | | 240 | | | | | | | | | | | | | | 873,900 |
| 60. จันทบุรี | | 620,000 | - | 1,788 | - | 1,868 | 1,200 | - | - | - | - | - | - | - | - | - | - | 1,389,950 |
| | | | | | | | | | | | | | | | | | | 2 |
| | | | | | | | | | | | | | | | | | | 22,138,450 |

| Module / คู่มือ | กิจกรรม | เป้าหมายปริมาณที่ปฏิบัติแต่ละกิจกรรมของโครงการปลูกป่าและฟื้นฟูป่า และ โครงการประชาสัมพันธ์ 800 ล้านกล้า ในปี พ.ศ. 2556 | | | | | | | | | | | | | | รวมงบประมาณ ปี 2556 (บาท) | | | | |
|-----------------|---------------------------------------------------------|------------------------------------------------------------------------------------------------------------------------|-------------------------------------|-------------------------|-----------------------------------------------------------|---------------------------------------------------------------------------------------------------------------------------------------------|---------------------------------------------------------------------------------------------|-----------------------------------------------|--------------------------------------------------------------|-------------------------------------------------------|-----------------------------------------------------------|--------------------------------------------------------------------------------------------------------------------------------------------------------------------|-------------------------------------------------------------------------------------------------------------|-------------------------------------------------------------------|----------------------------------------|---------------------------------|-------------------------------------------|-----------------------------------------------------------------------------------------------------------------------------------------------------------|------------|---------|
| | | (1) เพาะชำกล้าไม้ (กล้า) | (2) แจกจ่าย กล้าไม้ (กล้า) | (3) ปลูกป่า (ไร่) | (4) ปลูกป่าห้วย เพื่อสร้าง ความชุ่มชื้น (ไร่) | (5) ปลูกต้นยูคาลิปตัส และปลูกป่าไผ่สี กล้าไม้ที่เพาะชำใน โครงการตามแผน ปฏิบัติการอนุรักษ์ป่า และต้น การทำนุบำรุง (ไร่) | (6) ฟื้นฟูป่าชาย เลนบริเวณ หาดเลนงอก ใหม่ โดยวิธี เลียนแบบ ธรรมชาติ (ไร่) | (7) ป่าอนุรักษ์กล้าไม้ ค้างปี (กล้า) | (8) ป่าอนุรักษ์กล้า ไม้แก่และปลูก หญ้าแฝก (กล้า) | (9) ป่าอนุรักษ์ สวนเดิม อายุ 2-6 ปี (ไร่) | (10) ป่าอนุรักษ์ สวนป่าห้วย อายุ 2-6 ปี (ไร่) | (11) ป่าอนุรักษ์ต้นปี 2-6 และป่าอนุรักษ์ปลูกป่า ปลูกป่าโดยใช้กล้าไม้ที่ เพาะชำในโครงการตาม แผนปฏิบัติการอนุรักษ์ป่า และต้น การทำนุบำรุง (ไร่) | (12) ป่าอนุรักษ์ ต้นยูคาลิปตัส ตามบริเวณ หาดเลนงอก ใหม่โดยวิธี เลียนแบบ ธรรมชาติ (ไร่) | (13) การทำนุบำรุง ไฟป้องกันสวน เดิม อายุ 2-6 ปี (กม.) | (14) จัดทำนุบำรุง ถาวร (แห่ง) | | (15) จัดทำนุบำรุง ที่ถาวร (แห่ง) | (16) ดำเนินการตาม โครงการ (สำรวจ ต้นกล้าที่ปลูกใหม่ กิจกรรม สาน กระบวนการมีส่วนร่วม ติดตาม รายงาน และ ประเมินผล) (ไร่/พัน ไร่/ปี) | | |
| จังหวัด | | | | | | | | | | | | | | | | | | 4 | 11,898,450 | |
| | 67. ศรีสะเกษ | 1,550,000 | - | 243 | - | 434 | 647 | - | - | - | - | - | - | - | - | - | - | 4 | 11,898,450 | |
| | 1) พื้นที่ป่าอนุรักษ์ | | | | | | | | | | | | | | | | | 1 | 1,316,500 | |
| | 2) พื้นที่ป่าสงวนแห่งชาติ | 1,000,000 | | | | | | | | | | | | | | | | 1 | 2,790,000 | |
| | 3) พื้นที่ป่าชายเลนและชายฝั่งทะเล | 550,000 | | | | 434 | 647 | | | | | | | | | | | 1 | 6,392,750 | |
| | 4) พื้นที่ป่าอนุรักษ์และป่าสงวนฯ ที่ไม่อยู่ใน 1) และ 2) | | | 243 | | | | | | | | | | | | | | 1 | 1,399,200 | |
| | 68. สงขลา | 2,120,000 | - | 400 | - | 23 | - | - | - | - | - | - | - | 1 | 3 | | 4 | 11,072,100 | | |
| | 1) พื้นที่ป่าอนุรักษ์ | 1,500,000 | | | | | | | | | | | | | | | | 1 | 7,130,000 | |
| | 2) พื้นที่ป่าสงวนแห่งชาติ | 500,000 | | | | | | | | | | | | | | 1 | 3 | 1 | 1,581,500 | |
| | 3) พื้นที่ป่าชายเลนและชายฝั่งทะเล | 120,000 | | | | 23 | | | | | | | | | | | | 1 | 477,400 | |
| | 4) พื้นที่ป่าอนุรักษ์และป่าสงวนฯ ที่ไม่อยู่ใน 1) และ 2) | | | 400 | | | | | | | | | | | | | | 1 | 1,883,200 | |
| | 69. กระบี่ | 765,000 | - | - | - | 341 | - | - | - | - | - | - | - | - | - | - | - | 4 | 6,215,100 | |
| | 1) พื้นที่ป่าอนุรักษ์ | | | | | | | | | | | | | | | | | 1 | 1,316,500 | |
| | 2) พื้นที่ป่าสงวนแห่งชาติ | 105,000 | | | | | | | | | | | | | | | | 1 | 293,000 | |
| | 3) พื้นที่ป่าชายเลนและชายฝั่งทะเล | 660,000 | | | | 341 | | | | | | | | | | | | 1 | 3,955,600 | |
| | 4) พื้นที่ป่าอนุรักษ์และป่าสงวนฯ ที่ไม่อยู่ใน 1) และ 2) | | | - | | | | | | | | | | | | | | 1 | 650,000 | |
| | 70. พังงา | 875,000 | - | 160 | - | 128 | - | - | - | - | - | - | - | - | - | 11 | 4 | 6,069,680 | | |
| | 1) พื้นที่ป่าอนุรักษ์ | | | | | | | | | | | | | | | | | 1 | 1,316,500 | |
| | 2) พื้นที่ป่าสงวนแห่งชาติ | 105,000 | | | | | | | | | | | | | | | 11 | 1 | 668,000 | |
| | 3) พื้นที่ป่าชายเลนและชายฝั่งทะเล | 770,000 | | | | 128 | | | | | | | | | | | | 1 | 2,941,900 | |
| | 4) พื้นที่ป่าอนุรักษ์และป่าสงวนฯ ที่ไม่อยู่ใน 1) และ 2) | | | 160 | | | | | | | | | | | | | | 1 | 1,143,280 | |
| | 71. พัทลุง | 500,000 | - | 220 | - | - | - | - | - | - | - | - | - | - | - | - | - | 3 | 4,039,760 | |
| | 1) พื้นที่ป่าอนุรักษ์ | | | | | | | | | | | | | | | | | 1 | 1,316,500 | |
| | 2) พื้นที่ป่าสงวนแห่งชาติ | 500,000 | | | | | | | | | | | | | | | | 1 | 1,395,000 | |
| | 3) พื้นที่ป่าชายเลนและชายฝั่งทะเล | | | | | | | | | | | | | | | | | | | |
| | 4) พื้นที่ป่าอนุรักษ์และป่าสงวนฯ ที่ไม่อยู่ใน 1) และ 2) | | | 220 | | | | | | | | | | | | | | 1 | 1,328,260 | |
| | 72. ระนอง | 545,000 | - | 200 | - | 1,200 | 140 | - | - | - | - | - | - | - | - | 5 | 2 | 4 | 12,490,200 | |
| | 1) พื้นที่ป่าอนุรักษ์ | | | | | | | | | | | | | | | | | 1 | 1,316,500 | |
| | 2) พื้นที่ป่าสงวนแห่งชาติ | 105,000 | | | | | | | | | | | | | | | 5 | 2 | 1 | 770,500 |
| | 3) พื้นที่ป่าชายเลนและชายฝั่งทะเล | 440,000 | | | | 1,200 | 140 | | | | | | | | | | | 1 | 9,136,600 | |
| | 4) พื้นที่ป่าอนุรักษ์และป่าสงวนฯ ที่ไม่อยู่ใน 1) และ 2) | | | 200 | | | | | | | | | | | | | | 1 | 1,266,600 | |
| | 73.ภูเก็ต | 160,000 | - | - | - | - | - | - | - | - | - | - | - | - | - | - | - | 4 | 2,421,800 | |
| | 1) พื้นที่ป่าอนุรักษ์ | | | | | | | | | | | | | | | | | 1 | 1,316,500 | |
| | 2) พื้นที่ป่าสงวนแห่งชาติ | 50,000 | | | | | | | | | | | | | | | | 1 | 148,400 | |
| | 3) พื้นที่ป่าชายเลนและชายฝั่งทะเล | 110,000 | | | | | | | | | | | | | | | | 1 | 306,900 | |

| Module / ส่วนนี้ | จังหวัด | เป้าหมายปริมาณที่ปฏิบัติงานแต่ละกิจกรรมของโครงการปลูกป่าและฟื้นฟูป่า และ โครงการประชาสัมพันธ์ 800 ล้านกล้า ในปี พ.ศ. 2556 | | | | | | | | | | | | | | | | รวมงบประมาณ ปี 2556 (บาท) |
|-------------------------------------------------------------|---------------------------------------------------------|---------------------------------------------------------------------------------------------------------------------------|-------------------------------------|-------------------------|-----------------------------------------------------------|--------------------------------------------------------------------------------------------------------------------------------------------|---------------------------------------------------------------------------------------------|----------------------------------------------|---------------------------------------------------------|------------------------------------------------------|----------------------------------------------------------|---------------------------------------------------------------------------------------------------------------------------------------------------------------|----------------------------------------------------------------------------------------------------------|------------------------------------------------------------------|------------------------------------|----------------------------------------|-----------------------------------------------------------------------------------------------------------------------------------------------------------|---------------------------------|
| | | (1) เพาะชำกล้าไม้ (กล้า) | (2) แจกจ่าย กล้าไม้ (กล้า) | (3) ปลูกป่า (ไร่) | (4) ปลูกป่าหวาย เพื่อสร้าง ความชุ่มชื้น (ไร่) | (5) ปลูกฟื้นฟูป่าชุมชน และปลูกป่าโดยวิธี กล้าไม้ที่เพาะชำใน โครงการตามแนว ที่มุ่งการอนุรักษ์ป่า และดิน การทำฝาย (ไร่) | (6) ฟื้นฟูป่าชาย เลนบริเวณ หาดเลนงอก ใหม่ โดยวิธี เลียนแบบ ธรรมชาติ (ไร่) | (7) บำรุงรักษากล้าไม้ ค้างปี (กล้า) | (8) บำรุงรักษากล้า แม่และปลูก พญาแม่ (กล้า) | (9) บำรุงรักษา สวนเดิม อายุ 2-6 ปี (ไร่) | (10) บำรุงรักษา สวนป่าหวาย อายุ 2-6 ปี (ไร่) | (11) บำรุงป่าชุมชนปีที่ 2-4 และบำรุงและปลูกป่า ปลูกป่าโดยใช้กล้าไม้ที่ เพาะชำในโครงการตาม แนวที่มุ่งการอนุรักษ์ป่า และดิน การทำฝาย (ไร่) | (12) บำรุงแปลง ฟื้นฟูป่าชาย เลนบริเวณ หาดเลนงอก ใหม่โดยวิธี เลียนแบบ ธรรมชาติ (ไร่) | (13) การทำแนวกัน ไฟป้องกันสวน เดิม อายุ 2-6 ปี (กม.) | (14) จัดทำฝาย ถาวร (แห่ง) | (15) จัดทำฝาย ชั่วคราว (แห่ง) | (16) จำนวนการขอรับการ โครงการ (จำนวน กล้าไม้ที่เพาะชำใน โครงการ การ ขอรับการมีส่วนร่วม โดยชม ชุมชน และ ปริมณฑล) (คน/ไร่/ จุด/ไร่) | |
| | 4) พื้นที่ป่าอนุรักษ์และป่าสงวนฯ ที่ไม่อยู่ใน 1) และ 2) | | | - | | | | | | | | | | | | | 1 | 650,000 |
| 74. สัตต | | 1,050,000 | - | 150 | - | 686 | 1,067 | - | - | - | - | - | - | - | - | - | 4 | 13,186,100 |
| 1) พื้นที่ป่าอนุรักษ์ | | | | | | | | | | | | | | | | | 1 | 1,316,500 |
| 2) พื้นที่ป่าสงวนแห่งชาติ | | 500,000 | | | | | | | | | | | | | | | 1 | 1,395,000 |
| 3) พื้นที่ป่าชายเลนและชายฝั่งทะเล | | 550,000 | | | | 686 | 1,067 | | | | | | | | | | 1 | 9,362,150 |
| 4) พื้นที่ป่าอนุรักษ์และป่าสงวนฯ ที่ไม่อยู่ใน 1) และ 2) | | | | 150 | | | | | | | | | | | | | 1 | 1,112,450 |
| 75. ยะลา | | 500,000 | - | - | - | - | - | - | - | - | - | - | - | 8 | 20 | 3 | 4,713,500 | |
| 1) พื้นที่ป่าอนุรักษ์ | | | | | | | | | | | | | | | | 1 | 1,316,500 | |
| 2) พื้นที่ป่าสงวนแห่งชาติ | | 500,000 | | | | | | | | | | | | 8 | 20 | 1 | 2,747,000 | |
| 3) พื้นที่ป่าชายเลนและชายฝั่งทะเล | | | | | | | | | | | | | | | | | | |
| 4) พื้นที่ป่าอนุรักษ์และป่าสงวนฯ ที่ไม่อยู่ใน 1) และ 2) | | | | - | | | | | | | | | | | | | 1 | 650,000 |
| 76. ปัตตานี | | 1,620,000 | - | - | - | - | 121 | - | - | - | - | - | - | - | - | - | 4 | 8,520,150 |
| 1) พื้นที่ป่าอนุรักษ์ | | 1,000,000 | | | | | | | | | | | | | | | 1 | 5,735,000 |
| 2) พื้นที่ป่าสงวนแห่งชาติ | | 500,000 | | | | | | | | | | | | | | | 1 | 1,395,000 |
| 3) พื้นที่ป่าชายเลนและชายฝั่งทะเล | | 120,000 | | | | 121 | | | | | | | | | | | 1 | 740,150 |
| 4) พื้นที่ป่าอนุรักษ์และป่าสงวนฯ ที่ไม่อยู่ใน 1) และ 2) | | | | - | | | | | | | | | | | | | 1 | 650,000 |
| 77. นราธิวาส | | 500,000 | - | 1,000 | - | - | - | - | - | - | - | - | - | - | - | - | 3 | 7,161,500 |
| 1) พื้นที่ป่าอนุรักษ์ | | | | | | | | | | | | | | | | | 1 | 1,316,500 |
| 2) พื้นที่ป่าสงวนแห่งชาติ | | 500,000 | | 1,000 | | | | | | | | | | | | | 1 | 5,195,000 |
| 3) พื้นที่ป่าชายเลนและชายฝั่งทะเล | | | | | | | | | | | | | | | | | | |
| 4) พื้นที่ป่าอนุรักษ์และป่าสงวนฯ ที่ไม่อยู่ใน 1) และ 2) | | | | - | | | | | | | | | | | | | 1 | 650,000 |
| รวม Module II (40 จังหวัด / 17 ส่วนนี้) | | 53,935,000 | - | 65,405 | - | 8,602 | 10,000 | - | - | - | - | - | - | 144 | 290 | 118 | 563,019,750 | |
| รวม Module I และ Module II (77 จังหวัด / 25 ส่วนนี้) | | 133,650,000 | - | 326,879 | 15,000 | 8,602 | 10,000 | 162,375,000 | 20,000,000 | - | - | - | - | 800 | 1,504 | 218 | 2,085,336,100 | |

ร่างคำสั่งแต่งตั้งคณะกรรมการนโยบายการบริหารโครงการปลูกป่าและฟื้นฟูป่าต้นน้ำฯ
และคณะกรรมการอำนวยการบริหารโครงการปลูกป่าและฟื้นฟูป่าต้นน้ำฯ
รวมทั้ง สำนักงานบริหารโครงการปลูกป่าและฟื้นฟูป่าต้นน้ำฯ ณ ดึกแดง ๑ ทำเนียบรัฐบาล

(ร่าง) คำสั่งสำนักนายกรัฐมนตรี

ที่ /๒๕๕๖

เรื่อง แต่งตั้งคณะกรรมการนโยบายการบริหารโครงการปลูกป่าและฟื้นฟูป่าต้นน้ำ และ
โครงการประชาสัมพันธ์ ๘๐๐ ล้านกล้า ๘๐ พรรษามหาราชาินี เฉลิมพระเกียรติสมเด็จพระนางเจ้าฯ
พระบรมราชินีนาถ เนื่องในโอกาสมหามงคลเฉลิมพระชนมพรรษา ๑๒ สิงหาคม ๒๕๕๕
รวมทั้ง คณะกรรมการอำนวยการโครงการฯ และสำนักงานบริหารโครงการปลูกป่าและฟื้นฟูป่าต้นน้ำ
ณ ตึกแดง ๑ ทำเนียบรัฐบาล

.....

สืบเนื่องจากการเกิดมหาอุทกภัยในปี พ.ศ.๒๕๕๔ คณะรัฐมนตรีได้มีเมื่อวันที่ ๑๐ มกราคม ๒๕๕๕ เห็นชอบ
หลักการของแผนแม่บทการบริหารจัดการทรัพยากรน้ำ แผนปฏิบัติการเพื่อบรรเทาปัญหาอุทกภัยทั้งในระยะเร่งด่วน
และในพื้นที่ลุ่มน้ำแบบบูรณาการและยั่งยืน โดยภายใต้แผนแม่บทดังกล่าวได้กำหนดแผนงานฟื้นฟูและอนุรักษ์ป่าและ
ระบบนิเวศ ซึ่งมีเป้าประสงค์เพื่อฟื้นฟูพื้นที่ต้นน้ำ กลางน้ำและปลายน้ำ ซึ่งเป็นแหล่งสำคัญในการดูดซับและชะลอน้ำที่
ปัจจุบันมีสภาพเสื่อมโทรมก่อให้เกิดความไม่สมดุลในระบบนิเวศให้กลับฟื้นคืนความอุดมสมบูรณ์ โดยเน้นการบริหารการ
จัดการในเชิงพื้นที่ (Area approach) แบบบูรณาการ (Integration) และการมีส่วนร่วมของทุกภาคส่วน (Participation)
โดยให้มีระบบสั่งการอย่างมีเอกภาพและเบ็ดเสร็จ (Single Command) ประกอบกับปี พุทธศักราช ๒๕๕๕ อันเป็นปี
มหามงคลที่องค์สมเด็จพระนางเจ้าฯ พระบรมราชินีนาถทรงมีพระชนมพรรษาครบ ๘๐ พรรษา ดังนั้น เพื่อเฉลิมพระเกียรติ
และสืบสานพระราชปณิธานในการอนุรักษ์ทรัพยากรป่าไม้ของสมเด็จพระนางเจ้าฯ พระบรมราชินีนาถ รัฐบาลจึงได้
จัดทำ “โครงการประชาสัมพันธ์ ๘๐๐ ล้านกล้า ๘๐ พรรษามหาราชาินี” เฉลิมพระเกียรติสมเด็จพระนางเจ้าฯ
พระบรมราชินีนาถ เนื่องในโอกาสมหามงคลเฉลิมพระชนมพรรษา ๘๐ พรรษา ๑๒ สิงหาคม ๒๕๕๕ เพื่อร่วมเฉลิม
พระเกียรติฯ และเพื่อเป็นการแสดงออกถึงความสำนึกในพระมหากรุณาธิคุณที่ทรงมีพระราชปณิธานมุ่งมั่นด้านการ
อนุรักษ์ทรัพยากรป่าไม้

ดังนั้น เพื่อให้การขับเคลื่อนแผนงานฟื้นฟูและอนุรักษ์ป่าและระบบนิเวศ ซึ่งได้กำหนดโครงการปลูกป่าและ
ฟื้นฟูป่าต้นน้ำ และโครงการประชาสัมพันธ์ ๘๐๐ ล้านกล้า ๘๐ พรรษามหาราชาินี เฉลิมพระเกียรติสมเด็จพระนางเจ้าฯ
พระบรมราชินีนาถเนื่องในโอกาสมหามงคลเฉลิมพระชนมพรรษา ๑๒ สิงหาคม ๒๕๕๕ เป็นไปด้วยความ
เรียบร้อย มีความสอดคล้องสนับสนุนซึ่งกันและกันอย่างเป็นเอกภาพ อาศัยอำนาจตามความในมาตรา ๑๑ (๓)
(๖) (๙) แห่งพระราชบัญญัติระเบียบบริหารราชการแผ่นดิน พ.ศ.๒๕๓๔ นายกรัฐมนตรีจึงมีคำสั่งแต่งตั้ง
คณะกรรมการ จำนวน ๒ คณะ และสำนักงานบริหารโครงการฯ ระดับประเทศ โดยมีองค์ประกอบและอำนาจหน้าที่
ดังต่อไปนี้

๑. คณะกรรมการนโยบายการบริหารโครงการปลูกป่าและฟื้นฟูป่าต้นน้ำ และโครงการประชาสัมพันธ์ ๘๐๐ ล้านกล้า ๘๐ พรรษามหาราชาินี เฉลิมพระเกียรติสมเด็จพระนางเจ้าฯ พระบรมราชินีนาถ เนื่องใน
โอกาสมหามงคลเฉลิมพระชนมพรรษา ๑๒ สิงหาคม ๒๕๕๕ (กนป.)

๑.๑ องค์ประกอบ

- | | |
|----------------------------------------------------------------------|------------------------------|
| ๑.๑.๑ รองนายกรัฐมนตรี (นายปลอดประสพ สุรัสวดี) | ประธานกรรมการ |
| ๑.๑.๒ รัฐมนตรีประจำสำนักนายกรัฐมนตรี (นายนิวัฒน์ธำรง บุญทรงไพศาล) | รองประธานกรรมการร่วม คนที่ ๑ |
| ๑.๑.๓ รัฐมนตรีว่าการกระทรวงมหาดไทย | รองประธานกรรมการร่วม คนที่ ๒ |
- /๑.๑.๔ รัฐมนตรี.....

| | | |
|--------|-----------------------------------------------------------------------|----------------------------------------|
| ๑.๑.๔ | รัฐมนตรีว่าการกระทรวงทรัพยากรธรรมชาติและสิ่งแวดล้อม | รองประธานกรรมการร่วม คนที่ ๓ |
| ๑.๑.๕ | รัฐมนตรีว่าการกระทรวงเกษตรและสหกรณ์ | กรรมการ |
| ๑.๑.๖ | เลขาธิการนายกรัฐมนตรี | กรรมการ |
| ๑.๑.๗ | เลขาธิการคณะรัฐมนตรี | กรรมการ |
| ๑.๑.๘ | เลขาธิการคณะกรรมการพัฒนาการเศรษฐกิจและสังคมแห่งชาติ | กรรมการ |
| ๑.๑.๙ | เลขาธิการคณะกรรมการพิเศษเพื่อประสานงานโครงการอันเนื่องมาจากพระราชดำริ | กรรมการ |
| ๑.๑.๑๐ | ผู้อำนวยการสำนักงบประมาณ | กรรมการ |
| ๑.๑.๑๑ | ผู้อำนวยการสำนักงานบริหารหนี้สาธารณะ | กรรมการ |
| ๑.๑.๑๒ | ผู้บัญชาการทหารสูงสุด | กรรมการ |
| ๑.๑.๑๓ | ผู้บัญชาการทหารบก | กรรมการ |
| ๑.๑.๑๔ | ปลัดสำนักนายกรัฐมนตรี | กรรมการ |
| ๑.๑.๑๕ | ปลัดกระทรวงเกษตรและสหกรณ์ | กรรมการ |
| ๑.๑.๑๖ | เลขาธิการสำนักงานนโยบายและบริหารจัดการน้ำและอุทกภัยแห่งชาติ | กรรมการ |
| ๑.๑.๑๗ | ปลัดกระทรวงมหาดไทย | กรรมการและเลขานุการร่วม คนที่ ๑ |
| ๑.๑.๑๘ | ปลัดกระทรวงทรัพยากรธรรมชาติและสิ่งแวดล้อม | กรรมการและเลขานุการร่วม คนที่ ๒ |
| ๑.๑.๑๙ | อธิบดีกรมอุทยานแห่งชาติ สัตว์ป่าและพันธุ์พืช | กรรมการและผู้ช่วยเลขานุการร่วม คนที่ ๑ |
| ๑.๑.๒๐ | อธิบดีกรมป่าไม้ | กรรมการและผู้ช่วยเลขานุการร่วม คนที่ ๒ |
| ๑.๑.๒๑ | อธิบดีกรมทรัพยากรทางทะเลและชายฝั่ง | กรรมการและผู้ช่วยเลขานุการร่วม คนที่ ๓ |
| ๑.๑.๒๒ | อธิบดีกรมการปกครอง | กรรมการและผู้ช่วยเลขานุการร่วม คนที่ ๔ |
| ๑.๑.๒๓ | ผู้ตรวจราชการสำนักนายกรัฐมนตรี (ที่ได้รับมอบหมาย) | กรรมการและผู้ช่วยเลขานุการร่วม คนที่ ๕ |

๑.๒ อำนาจหน้าที่

๑.๒.๑ กำหนดนโยบาย กรอบแนวทาง หลักเกณฑ์ เงื่อนไขและวิธีการดำเนินโครงการปลูกป่าและฟื้นฟูป่าต้นน้ำ และโครงการประชาราษฎร์ปลูกป่า ๘๐๐ ล้านกล้า ๘๐ พรรษาหาราชินี เฉลิมพระเกียรติสมเด็จพระนางเจ้าพระบรมราชินีนาถเนื่องในโอกาสมหามงคลเฉลิมพระชนมพรรษา ๑๒ สิงหาคม ๒๕๕๕ ให้ตอบสนองต่อเป้าประสงค์ของแผนงานฟื้นฟูและอนุรักษ์ป่าและระบบนิเวศ ภายใต้แผนแม่บทบริหารจัดการทรัพยากรน้ำ

๑.๒.๒ พิจารณากลับกรองแผนปฏิบัติงานและวงเงินค่าใช้จ่ายของโครงการฯ ตามข้อ ๑.๒.๑ รวมทั้งให้ข้อคิดเห็นเพื่อประกอบการพิจารณาอนุมัติของคณะกรรมการบริหารจัดการน้ำและอุทกภัย (กบอ.) และคณะรัฐมนตรี

๑.๒.๓ ให้คำปรึกษาแนะนำในการแก้ไขปัญหาอุปสรรค รวมทั้งกำกับ ควบคุม ตรวจสอบ ติดตามและประเมินผลการดำเนินงานโครงการฯ เพื่อรายงานต่อนายกรัฐมนตรีและคณะรัฐมนตรี

๑.๒.๔ แต่งตั้งคณะกรรมการ คณะอนุกรรมการและคณะทำงานตามความเหมาะสมและจำเป็น

๑.๒.๕ จัดตั้งสำนักงานบริหารโครงการฯ ทุกระดับ

๑.๒.๖ ปฏิบัติงานอื่นที่ได้รับมอบหมายจากนายกรัฐมนตรีและคณะรัฐมนตรี

๒. คณะกรรมการอำนวยการโครงการปลูกป่าและฟื้นฟูป่าต้นน้ำ และโครงการประชาสัมพันธ์ และโครงการประชาสัมพันธ์ และโครงการประชาสัมพันธ์ ๘๐๐ ล้านกล้า ๘๐ พรรษามหาราชาินี เถลิงพระเกียรติสมเด็จพระนางเจ้าฯ พระบรมราชินีนาถ เนื่องในโอกาสมหามงคลเฉลิมพระชนมพรรษา ๑๒ สิงหาคม ๒๕๕๕ (กอป.)

๒.๑ องค์ประกอบ

| | | |
|--------|---------------------------------------------------------------------------|----------------------------------------|
| ๒.๑.๑ | รัฐมนตรีว่าการกระทรวงมหาดไทย | ที่ปรึกษา |
| ๒.๑.๒ | รัฐมนตรีว่าการกระทรวงทรัพยากรธรรมชาติและสิ่งแวดล้อม | ที่ปรึกษา |
| ๒.๑.๓ | รัฐมนตรีว่าการกระทรวงเกษตรและสหกรณ์ | ที่ปรึกษา |
| ๒.๑.๔ | รัฐมนตรีประจำสำนักนายกรัฐมนตรี (นายนิวัฒน์ธำรง บุญทรงไพศาล) | ประธานกรรมการ |
| ๒.๑.๕ | ปลัดกระทรวงมหาดไทย | รองประธานกรรมการร่วม คนที่ ๑ |
| ๒.๑.๖ | ปลัดกระทรวงทรัพยากรธรรมชาติและสิ่งแวดล้อม | รองประธานกรรมการร่วม คนที่ ๒ |
| ๒.๑.๗ | ปลัดสำนักนายกรัฐมนตรี | รองประธานกรรมการร่วม คนที่ ๓ |
| ๒.๑.๘ | ปลัดกระทรวงเกษตรและสหกรณ์ | กรรมการ |
| ๒.๑.๙ | ปลัดกระทรวงกลาโหม | กรรมการ |
| ๒.๑.๑๐ | เลขาธิการคณะกรรมการพิเศษเพื่อประสานงาน โครงการอันเนื่องมาจากพระราชดำริ | กรรมการ |
| ๒.๑.๑๑ | เลขาธิการคณะกรรมการพัฒนาการเศรษฐกิจและสังคมแห่งชาติ | กรรมการ |
| ๒.๑.๑๒ | อธิบดีกรมที่ดิน | กรรมการ |
| ๒.๑.๑๓ | อธิบดีกรมพัฒนาที่ดิน | กรรมการ |
| ๒.๑.๑๔ | อธิบดีกรมธนารักษ์ | กรรมการ |
| ๒.๑.๑๕ | เลขาธิการสำนักงานการปฏิรูปที่ดินเพื่อเกษตรกรรม | กรรมการ |
| ๒.๑.๑๖ | เลขาธิการสำนักงานนโยบายและบริหารจัดการน้ำและอุทกภัยแห่งชาติ | กรรมการ |
| ๒.๑.๑๗ | ผู้อำนวยการสำนักงานพัฒนาเทคโนโลยีอวกาศและภูมิสารสนเทศ | กรรมการ |
| ๒.๑.๑๘ | ผู้แทนสำนักงบประมาณ | กรรมการ |
| ๒.๑.๑๙ | ผู้แทนสำนักงานบริหารหนี้สาธารณะ | กรรมการ |
| ๒.๑.๒๐ | ผู้แทนกองบัญชาการกองทัพไทย | กรรมการ |
| ๒.๑.๒๑ | ผู้แทนกองทัพบก | กรรมการ |
| ๒.๑.๒๒ | ผู้ตรวจราชการกระทรวงมหาดไทย (ที่ได้รับมอบหมาย) | กรรมการ |
| ๒.๑.๒๓ | ผู้ตรวจราชการกระทรวงทรัพยากรธรรมชาติและสิ่งแวดล้อม (ที่ได้รับมอบหมาย) | กรรมการ |
| ๒.๑.๒๔ | รองปลัดกระทรวงมหาดไทย (ที่ได้รับมอบหมาย) | กรรมการและเลขานุการร่วม คนที่ ๑ |
| ๒.๑.๒๕ | รองปลัดกระทรวงทรัพยากรธรรมชาติและสิ่งแวดล้อม (ที่ได้รับมอบหมาย) | กรรมการและเลขานุการร่วม คนที่ ๒ |
| ๒.๑.๒๖ | อธิบดีกรมการปกครอง | กรรมการและผู้ช่วยเลขานุการร่วม คนที่ ๑ |
| ๒.๑.๒๗ | อธิบดีกรมอุทยานแห่งชาติ สัตว์ป่าและพันธุ์พืช | กรรมการและผู้ช่วยเลขานุการร่วม คนที่ ๒ |
| ๒.๑.๒๘ | อธิบดีกรมป่าไม้ | กรรมการและผู้ช่วยเลขานุการร่วม คนที่ ๓ |
| ๒.๑.๒๙ | อธิบดีกรมทรัพยากรทางทะเลและชายฝั่ง | กรรมการและผู้ช่วยเลขานุการร่วม คนที่ ๔ |

๒.๒ อำนาจหน้าที่

๒.๒.๑ อำนาจการและกำกับดูแลให้หน่วยงานและภาคส่วนต่าง ๆ ที่เกี่ยวข้องนำนโยบายและกรอบแนวทางการดำเนินโครงการปลูกป่าและฟื้นฟูป่าต้นน้ำ และโครงการประชอาสาปลูกป่า ๘๐๐ ล้านกล้า ๘๐ พรรษามหาราชาินี เถลิงพระเกียรติสมเด็จพระนางเจ้าฯ พระบรมราชินีนาถเนื่องในโอกาสมหามงคลเฉลิมพระชนมพรรษา ๑๒ สิงหาคม ๒๕๕๕ ไปสู่การปฏิบัติให้เป็นไปตามหลักเกณฑ์ เงื่อนไขและแนวทางปฏิบัติ ตามที่ กนป. และ กอป. รวมทั้งคณะรัฐมนตรีกำหนดไว้

๒.๒.๒ พิจารณาเสนอแนะข้อคิดเห็นเกี่ยวกับการปรับปรุงขั้นตอน วิธีการ หลักเกณฑ์และเงื่อนไขในการปฏิบัติงานของกิจกรรม/โครงการย่อยภายใต้โครงการปลูกป่าและฟื้นฟูป่าต้นน้ำ และโครงการประชอาสาปลูกป่า ๘๐๐ ล้านกล้า ๘๐ พรรษามหาราชาินี เถลิงพระเกียรติสมเด็จพระนางเจ้าฯ พระบรมราชินีนาถเนื่องในโอกาสมหามงคลเฉลิมพระชนมพรรษา ๑๒ สิงหาคม ๒๕๕๕ ให้มีความเหมาะสมกับสภาพปัญหาและสถานการณ์ปัจจุบัน ตลอดจนเฝ้าระวังการบรรลุเป้าประสงค์ของแผนงานฟื้นฟูและอนุรักษ์ป่าและระบบนิเวศ ภายใต้แผนแม่บทบริหารจัดการทรัพยากรน้ำ

๒.๒.๓ ประสานการดำเนินงานกับหน่วยงานที่รับผิดชอบโครงการทั้งในระดับกระทรวง ระดับกรม ระดับจังหวัดและระดับพื้นที่เพื่อให้การปฏิบัติงานของโครงการทุกระดับเป็นไปด้วยความเรียบร้อย

๒.๒.๔ ช่วยอำนวยความสะดวกและสนับสนุนภารกิจของ กนป. เกี่ยวกับการแก้ไขปัญหาอุปสรรคและการควบคุม ตรวจสอบ ติดตามและประเมินผลการดำเนินงานโครงการฯ เพื่อรายงานต่อนายกรัฐมนตรีและคณะรัฐมนตรี

๒.๒.๕ แต่งตั้งคณะอนุกรรมการและคณะทำงานตามความเหมาะสมและจำเป็น

๒.๒.๖ ปฏิบัติงานอื่นที่ได้รับมอบหมายจากนายกรัฐมนตรีและคณะรัฐมนตรี

๓. สำนักงานบริหารโครงการปลูกป่าและฟื้นฟูป่าต้นน้ำ และโครงการประชอาสาปลูกป่า ๘๐๐ ล้านกล้า

๘๐ พรรษามหาราชาินี เถลิงพระเกียรติสมเด็จพระนางเจ้าฯ พระบรมราชินีนาถ เนื่องในโอกาสมหามงคลเฉลิมพระชนมพรรษา ๑๒ สิงหาคม ๒๕๕๕ ณ ตึกแดง ๑ ทำเนียบรัฐบาล

เพื่อให้การบริหารและอำนาจการของคณะกรรมการนโยบายการบริหารโครงการปลูกป่าและฟื้นฟูป่าต้นน้ำ และโครงการประชอาสาปลูกป่า ๘๐๐ ล้านกล้า ๘๐ พรรษามหาราชาินี เถลิงพระเกียรติสมเด็จพระนางเจ้าฯ พระบรมราชินีนาถ เนื่องในโอกาสมหามงคลเฉลิมพระชนมพรรษา ๑๒ สิงหาคม ๒๕๕๕ (กนป.) รวมทั้ง คณะกรรมการอำนาจการโครงการปลูกป่าและฟื้นฟูป่าต้นน้ำ และโครงการประชอาสาปลูกป่า ๘๐๐ ล้านกล้า ๘๐ พรรษามหาราชาินี เถลิงพระเกียรติสมเด็จพระนางเจ้าฯ พระบรมราชินีนาถ เนื่องในโอกาสมหามงคลเฉลิมพระชนมพรรษา ๑๒ สิงหาคม ๒๕๕๕ (กอป.) เป็นไปอย่างมีประสิทธิภาพและเกิดประสิทธิผล จึงให้จัดตั้งสำนักงานบริหารโครงการปลูกป่าและฟื้นฟูป่าต้นน้ำ และโครงการประชอาสาปลูกป่า ๘๐๐ ล้านกล้า ๘๐ พรรษามหาราชาินี เถลิงพระเกียรติสมเด็จพระนางเจ้าฯ พระบรมราชินีนาถ เนื่องในโอกาสมหามงคลเฉลิมพระชนมพรรษา ๑๒ สิงหาคม ๒๕๕๕ ณ ตึกแดง ๑ ทำเนียบรัฐบาล โดยมีอำนาจหน้าที่ ดังต่อไปนี้

๓.๑ ทำหน้าที่เกี่ยวกับงานเลขานุการของ กนป. และ กอป. ด้านการประสานการประชุม การจัดเตรียมระเบียบวาระการประชุม รายงานการประชุมและติดตามความคืบหน้าการดำเนินงานตามมติการประชุม

๓.๒ พิจารณาตรวจสอบความถูกต้องของข้อมูลและรายละเอียดของโครงการ รวมทั้งแผนปฏิบัติงาน/แผนการใช้จ่ายเงินและรายงานผลการดำเนินงานของส่วนราชการ/หน่วยปฏิบัติที่รับผิดชอบโครงการ เพื่อเสนอเป็นข้อมูลประกอบการพิจารณาของ กนป. และ กอป.

๓.๓ ประสานข้อมูลและประสานการดำเนินงานกับส่วนราชการและหน่วยงานที่รับผิดชอบโครงการทั้งในระดับกระทรวง กรม จังหวัด และพื้นที่

๓.๔ จัดหาข้อมูลวิชาการ กฎ ระเบียบและแนวปฏิบัติเพื่อสนับสนุนการดำเนินงานโครงการฯ รวมทั้งจัดประชุม สัมมนา ฝึกอบรมและกิจกรรมเพื่อสร้างความเข้าใจและส่งเสริมการมีส่วนร่วมของภาคส่วนและผู้ที่เกี่ยวข้อง

๓.๕ รวบรวมรายงานความก้าวหน้าและผลการติดตามประเมินผล ตลอดจนปัญหาอุปสรรคเพื่อสรุปรายงานต่อ กนป. และ กอป.

๓.๖ ดำเนินงานให้เป็นไปตามแบบแผนและระเบียบราชการ ตลอดจนปฏิบัติตามอื่น ๆ ตามที่ได้รับมอบหมายจาก กนป. และ กอป.

อนึ่ง สำหรับการแบ่งส่วนงานภายในสำนักงานบริหารโครงการปลูกป่าและฟื้นฟูป่าต้นน้ำฯ ณ ตึกแดง ๑ ทำเนียบรัฐบาล รวมทั้งการมอบหมายผู้บริหารและเจ้าหน้าที่ผู้รับผิดชอบ ให้อยู่ในอำนาจของรองนายกรัฐมนตรี (นายปลอดประสพ สุรัสวดี) ในฐานะประธาน กนป. สำหรับในส่วนของสำนักงานบริหารโครงการฯ ระดับกระทรวง ระดับกรม และระดับจังหวัด ให้อยู่ในอำนาจของปลัดกระทรวง อธิบดี และผู้ว่าราชการจังหวัด ตามลำดับ

ทั้งนี้ ตั้งแต่บัดนี้เป็นต้นไป

สั่ง ณ วันที่ เมษายน พ.ศ.๒๕๕๖

ลงชื่อ.....
(นางสาวยิ่งลักษณ์ ชินวัตร)
นายกรัฐมนตรี

ร่างคำสั่งแต่งตั้งคณะกรรมการบริหารและดำเนินโครงการปลูกป่าและฟื้นฟูป่าต้นน้ำ ฯ
รวมทั้ง สำนักงานบริหารโครงการปลูกป่าและฟื้นฟูป่าต้นน้ำฯ ระดับกระทรวง

- กระทรวงมหาดไทย
- กระทรวงทรัพยากรธรรมชาติและสิ่งแวดล้อม

(ร่าง) คำสั่งคณะกรรมการนโยบายการบริหารโครงการปลูกป่าและฟื้นฟูป่าต้นน้ำ และ
โครงการประชาสัมพันธ์ ๘๐๐ ล้านกล้า ๘๐ พรรษามหาราชาินี เถลิงพระเกียรติสมเด็จพระนางเจ้า
พระบรมราชินีนาถเนื่องในโอกาสสมหามงคลเฉลิมพระชนมพรรษา ๑๒ สิงหาคม ๒๕๕๕ (กนป.)

ที่ /๒๕๕๖

เรื่อง แต่งตั้งคณะกรรมการบริหารและดำเนินโครงการปลูกป่าและฟื้นฟูป่าต้นน้ำ และโครงการประชาสัมพันธ์ ๘๐๐ ล้านกล้า ๘๐ พรรษามหาราชาินี เถลิงพระเกียรติสมเด็จพระนางเจ้า พระบรมราชินีนาถ
เนื่องในโอกาสสมหามงคลเฉลิมพระชนมพรรษา ๑๒ สิงหาคม ๒๕๕๕
รวมทั้ง สำนักงานบริหารโครงการปลูกป่าและฟื้นฟูป่าต้นน้ำฯ กระทรวงมหาดไทย

.....

สืบเนื่องจากการเกิดมหาอุทกภัยในปี พ.ศ.๒๕๕๔ คณะรัฐมนตรีได้มีเมื่อวันที่ ๑๐ มกราคม ๒๕๕๕ เห็นชอบหลักการของแผนแม่บทการบริหารจัดการทรัพยากรน้ำ แผนปฏิบัติการเพื่อบรรเทาปัญหาอุทกภัยทั้งในระยะเร่งด่วนและในพื้นที่ลุ่มน้ำแบบบูรณาการและยั่งยืน โดยภายใต้แผนแม่บทดังกล่าวได้กำหนดแผนงานฟื้นฟูและอนุรักษ์ป่าและระบบนิเวศ ซึ่งมีเป้าประสงค์เพื่อฟื้นฟูพื้นที่ต้นน้ำ กลางน้ำและปลายน้ำ ซึ่งเป็นแหล่งสำคัญในการดูดซับและชะลอน้ำที่ปัจจุบันมีสภาพเสื่อมโทรมก่อให้เกิดความไม่สมดุลในระบบนิเวศให้กลับฟื้นคืนความอุดมสมบูรณ์ โดยเน้นการบริหารจัดการในเชิงพื้นที่ (Area approach) แบบบูรณาการ (Integration) และการมีส่วนร่วมของทุกภาคส่วน (Participation) โดยให้มีระบบสั่งการอย่างมีเอกภาพและเบ็ดเสร็จ (Single Command) ประกอบกับปี พุทธศักราช ๒๕๕๕ อันเป็นปีมหามงคลที่องค์สมเด็จพระนางเจ้า พระบรมราชินีนาถทรงมีพระชนมพรรษาครบ ๘๐ พรรษา ดังนั้น เพื่อเฉลิมพระเกียรติและสืบสานพระราชปณิธานในการอนุรักษ์ทรัพยากรป่าไม้ของสมเด็จพระนางเจ้าฯ พระบรมราชินีนาถ รัฐบาลจึงได้จัดทำ “โครงการประชาสัมพันธ์ ๘๐๐ ล้านกล้า ๘๐ พรรษามหาราชาินี เถลิงพระเกียรติสมเด็จพระนางเจ้าฯ พระบรมราชินีนาถ เนื่องในโอกาสสมหามงคลเฉลิมพระชนมพรรษา ๘๐ พรรษา ๑๒ สิงหาคม ๒๕๕๕” เพื่อร่วมเฉลิมพระเกียรติฯ และเพื่อเป็นการแสดงออกถึงความสำนึกในพระมหากรุณาธิคุณที่ทรงมีพระราชปณิธานมุ่งมั่นด้านการอนุรักษ์ทรัพยากรป่าไม้

ดังนั้น เพื่อให้การขับเคลื่อนแผนงานฟื้นฟูและอนุรักษ์ป่าและระบบนิเวศ ซึ่งได้กำหนดโครงการปลูกป่าและฟื้นฟูป่าต้นน้ำ และโครงการประชาสัมพันธ์ ๘๐๐ ล้านกล้า ๘๐ พรรษามหาราชาินี เถลิงพระเกียรติสมเด็จพระนางเจ้าฯ พระบรมราชินีนาถ เนื่องในโอกาสสมหามงคลเฉลิมพระชนมพรรษา ๑๒ สิงหาคม ๒๕๕๕ เป็นไปด้วยความเรียบร้อย มีความสอดคล้องสนับสนุนซึ่งกันและกันอย่างเป็นเอกภาพ ตลอดจนมีระบบการบริหารและดำเนินโครงการที่เชื่อมโยงในลักษณะ Agenda – Function - Area อย่างบูรณาการ อาศัยอำนาจตามความในข้อ ๑๑ (๖) (๘) แห่งระเบียบสำนักนายกรัฐมนตรีว่าด้วยการบริหารจัดการน้ำและอุทกภัยแห่งชาติ พ.ศ.๒๕๕๕ และคำสั่งสำนักนายกรัฐมนตรีที่/๒๕๕๖ ลงวันที่ พ.ศ.๒๕๕๖ ข้อ ๑.๒.๔ และ ๑.๒.๕ คณะกรรมการนโยบายการบริหารโครงการปลูกป่าและฟื้นฟูป่าต้นน้ำ และโครงการประชาสัมพันธ์ ๘๐๐ ล้านกล้า ๘๐ พรรษามหาราชาินี เถลิงพระเกียรติสมเด็จพระนางเจ้าฯ พระบรมราชินีนาถ เนื่องในโอกาสสมหามงคลเฉลิมพระชนมพรรษา ๑๒ สิงหาคม ๒๕๕๕ (กนป.) จึงมีคำสั่งแต่งตั้งคณะกรรมการบริหารและดำเนินโครงการฯ ระดับกระทรวง จำนวน ๒ คณะ และสำนักงานบริหารโครงการปลูกป่าและฟื้นฟูป่าต้นน้ำฯ ของแต่ละกระทรวง โดยมีองค์ประกอบและอำนาจหน้าที่ ดังต่อไปนี้

๑. คณะกรรมการบริหารและดำเนินโครงการปลูกป่าและฟื้นฟูป่าต้นน้ำ และโครงการประชาสัมพันธ์ ๘๐๐ ล้านกล้า ๘๐ พรรษามหาราชาินี เถลิงพระเกียรติสมเด็จพระนางเจ้าฯ พระบรมราชินีนาถ เนื่องในโอกาสสมหามงคลเฉลิมพระชนมพรรษา ๑๒ สิงหาคม ๒๕๕๕ กระทรวงมหาดไทย

๑.๑ องค์ประกอบ

| | |
|-------------------------------------------------------------------|----------------------------|
| ๑.๑.๑ รัฐมนตรีว่าการกระทรวงมหาดไทย | ประธานที่ปรึกษา |
| ๑.๑.๒ รัฐมนตรีช่วยว่าการกระทรวงมหาดไทย | ที่ปรึกษา |
| ๑.๑.๓ ปลัดกระทรวงมหาดไทย | ประธานกรรมการ |
| ๑.๑.๔ รองปลัดกระทรวงมหาดไทย (ที่ได้รับมอบหมาย) | รองประธานกรรมการ |
| ๑.๑.๕ ผู้ตรวจราชการกระทรวงมหาดไทย (ที่ได้รับมอบหมาย) | กรรมการ |
| ๑.๑.๖ อธิบดีกรมที่ดิน | กรรมการ |
| ๑.๑.๗ อธิบดีกรมการพัฒนาชุมชน | กรรมการ |
| ๑.๑.๘ อธิบดีกรมส่งเสริมการปกครองท้องถิ่น | กรรมการ |
| ๑.๑.๙ อธิบดีกรมโยธาธิการและผังเมือง | กรรมการ |
| ๑.๑.๑๐ อธิบดีกรมป้องกันและบรรเทาสาธารณภัย | กรรมการ |
| ๑.๑.๑๑ ผู้ว่าการการไฟฟ้านครหลวง | กรรมการ |
| ๑.๑.๑๒ ผู้ว่าการการไฟฟ้าส่วนภูมิภาค | กรรมการ |
| ๑.๑.๑๓ ผู้ว่าการการประปานครหลวง | กรรมการ |
| ๑.๑.๑๔ ผู้ว่าการการประปาส่วนภูมิภาค | กรรมการ |
| ๑.๑.๑๕ ผู้อำนวยการองค์การตลาด | กรรมการ |
| ๑.๑.๑๖ อธิบดีกรมการปกครอง | กรรมการและเลขานุการ |
| ๑.๑.๑๗ ผู้อำนวยการสำนักบริหารการปกครองท้องถิ่น กรมการปกครอง | กรรมการและผู้ช่วยเลขานุการ |
| ๑.๑.๑๘ ผู้อำนวยการสำนักอำนวยการกองบริหารการปกครอง กรมการปกครอง | กรรมการและผู้ช่วยเลขานุการ |
| ๑.๑.๑๙ ผู้อำนวยการสำนักการสอบสวนและนิติการ กรมการปกครอง | กรรมการและผู้ช่วยเลขานุการ |
| ๑.๑.๒๐ ผู้อำนวยการสำนักนโยบายและแผน สำนักงานปลัดกระทรวงมหาดไทย | กรรมการและผู้ช่วยเลขานุการ |

๑.๒ อำนาจหน้าที่

๑.๒.๑ บูรณาการการนำนโยบายและกรอบแนวทางการดำเนินโครงการปลูกป่าและฟื้นฟูป่าต้นน้ำ และโครงการประชาสัมพันธ์ ๘๐๐ ล้านกล้า ๘๐ พรรษามหาราชาินี เถลิงพระเกียรติสมเด็จพระนางเจ้าฯ พระบรมราชินีนาถ เนื่องในโอกาสสมหามงคลเฉลิมพระชนมพรรษา ๑๒ สิงหาคม ๒๕๕๕ ไปสู่การปฏิบัติโดยการจัดทำรายละเอียดโครงการ รวมทั้งแผนปฏิบัติงานและแผนการใช้จ่ายเงิน เพื่อเสนอให้ กนป. และ กบอ. เพื่อพิจารณาอนุมัติให้เป็นไปตามหลักเกณฑ์ เงื่อนไข ระเบียบและแนวทางปฏิบัติที่กำหนดไว้และที่เกี่ยวข้องต่อไป

๑.๒.๒ กำกับการบริหารและดำเนินโครงการตามที่ได้รับอนุมัติจาก กบอ. และ กนป. ให้เป็นไปอย่างมีประสิทธิภาพและเกิดประสิทธิผล

๑.๒.๓ เร่งรัด ติดตามการรายงานผลการดำเนินงานและผลการใช้จ่ายเงินให้เป็นไปตามแนวทางและกรอบเวลาที่กำหนด ตลอดจนจัดให้มีระบบการติดตาม ตรวจสอบและประเมินผลโครงการที่มีประสิทธิภาพเพื่อให้สามารถรับทราบความก้าวหน้าและประมวลผลการดำเนินงาน/ผลการใช้จ่ายเงินของกิจกรรม/โครงการ/หน่วยงานในทุกระดับได้อย่างรวดเร็ว ครอบคลุมและทราบถึงปัญหาอุปสรรคที่จำเป็นต้องแก้ไขได้ทันต่อสถานการณ์

๑.๒.๔ แต่งตั้งคณะกรรมการและคณะทำงานตามความเหมาะสมและจำเป็น

๑.๒.๕ ปฏิบัติงานอื่นที่ได้รับมอบหมายจาก กนป. และ กอป.

๒. สำนักงานบริหารโครงการปลูกป่าและฟื้นฟูป่าต้นน้ำ และโครงการประชาสัมพันธ์ ๘๐๐ ล้านกล้า ๘๐ พรรษามหาราชาินี เฉลิมพระเกียรติสมเด็จพระนางเจ้าฯ พระบรมราชินีนาถ เนื่องในโอกาสมหามงคลเฉลิมพระชนมพรรษา ๑๒ สิงหาคม ๒๕๕๕ กระทรวงมหาดไทย

เพื่อให้การบริหารและดำเนินโครงการปลูกป่าและฟื้นฟูป่าต้นน้ำ และโครงการประชาสัมพันธ์ ๘๐๐ ล้านกล้า ๘๐ พรรษามหาราชาินี เฉลิมพระเกียรติสมเด็จพระนางเจ้าฯ พระบรมราชินีนาถ เนื่องในโอกาสมหามงคลเฉลิมพระชนมพรรษา ๑๒ สิงหาคม ๒๕๕๕ เป็นไปอย่างมีประสิทธิภาพและเกิดประสิทธิผล จึงให้จัดตั้งสำนักงานบริหารโครงการปลูกป่าและฟื้นฟูป่าต้นน้ำ และโครงการประชาสัมพันธ์ ๘๐๐ ล้านกล้า ๘๐ พรรษามหาราชาินีฯ กระทรวงมหาดไทย โดยมีอำนาจหน้าที่ ดังต่อไปนี้

๒.๑ ทำหน้าที่เป็นศูนย์ประสานงานกลางของโครงการปลูกป่าและฟื้นฟูป่าต้นน้ำ และโครงการประชาสัมพันธ์ ๘๐๐ ล้านกล้า ๘๐ พรรษามหาราชาินี เฉลิมพระเกียรติสมเด็จพระนางเจ้าฯ พระบรมราชินีนาถ เนื่องในโอกาสมหามงคลเฉลิมพระชนมพรรษา ๑๒ สิงหาคม ๒๕๕๕ ในส่วนที่อยู่ในความรับผิดชอบของกระทรวงมหาดไทย

๒.๒ ช่วยอำนวยความสะดวกและสนับสนุนการปฏิบัติงานเลขานุการของคณะกรรมการบริหารและดำเนินโครงการปลูกป่าและฟื้นฟูป่าต้นน้ำ และโครงการประชาสัมพันธ์ ๘๐๐ ล้านกล้า ๘๐ พรรษามหาราชาินี เฉลิมพระเกียรติสมเด็จพระนางเจ้าฯ พระบรมราชินีนาถ เนื่องในโอกาสมหามงคลเฉลิมพระชนมพรรษา ๑๒ สิงหาคม ๒๕๕๕ ระดับกระทรวง ทั้งในด้านประสานการประชุม การจัดเตรียมระเบียบวาระการประชุม รายงานการประชุมและติดตามความคืบหน้าการดำเนินงานตามมติการประชุมและอื่นๆ ที่เกี่ยวข้อง

๒.๓ ประสานงาน รวบรวม ประมวลข้อมูลและรายละเอียดของโครงการ รวมทั้งแผนปฏิบัติงานและแผนการใช้จ่ายเงิน รวมทั้งประสานการดำเนินงานกับหน่วยงานที่รับผิดชอบกิจกรรม/โครงการทั้งภายในและภายนอกสังกัดกระทรวง และทั้งในส่วนกลาง ในจังหวัดและในระดับพื้นที่

๒.๔ ประสานงานการเร่งรัด ติดตามให้ส่วนราชการในสังกัดที่รับผิดชอบโครงการฯ ที่ได้รับอนุมัติจาก กอป. และ กนป. รายงานผลการดำเนินงานและผลการใช้จ่ายเงินของโครงการฯ ให้เป็นไปตามแนวทางและกรอบเวลาที่กำหนด และประมวลรวบรวมเสนอต่อคณะกรรมการบริหารและดำเนินโครงการฯ ระดับกระทรวง รวมทั้งเสนอต่อสำนักงานบริหารโครงการฯ ณ ทำเนียบรัฐบาล เพื่อนำเสนอให้ กอป. และ กนป. รับทราบและพิจารณาในส่วนที่เกี่ยวข้องต่อไป

๒.๕ ดำเนินงานให้เป็นไปตามแบบแผนและระเบียบราชการ ตลอดจน ปฏิบัติงานอื่นๆ ตามที่ได้รับมอบหมายจากคณะกรรมการบริหารและดำเนินโครงการฯ และตามที่ปลัดกระทรวงมอบหมาย

อนึ่ง สำหรับการแบ่งส่วนงานภายในสำนักงานบริหารโครงการปลูกป่าและฟื้นฟูป่าต้นน้ำฯ ของ
กระทรวงมหาดไทย รวมทั้งการมอบหมายผู้บริหารและเจ้าหน้าที่ผู้รับผิดชอบ ให้อยู่ในอำนาจของปลัดกระทรวงมหาดไทย

ทั้งนี้ ตั้งแต่บัดนี้เป็นต้นไป

สั่ง ณ วันที่ เมษายน พ.ศ.๒๕๕๖

ลงชื่อ.....

(นายปลอดประสพ สุรัสวดี)

รองนายกรัฐมนตรี

ประธานคณะกรรมการนโยบายการบริหารโครงการปลูกป่าและฟื้นฟูป่าต้นน้ำ
และโครงการประชอาสาปลูกป่า ๘๐๐ ล้านกล้า ๘๐ พรรษามหาราชาินี เถลิงพระเกียรติสมเด็จพระนางเจ้าฯ
พระบรมราชินีนาถ เนื่องในโอกาสสมหามงคลเฉลิมพระชนมพรรษา ๑๒ สิงหาคม ๒๕๕๕ (กนป.)

(ร่าง) คำสั่งคณะกรรมการนโยบายการบริหารโครงการปลูกป่าและฟื้นฟูป่าต้นน้ำ และ
โครงการประชาสัมพันธ์ปลูกป่า ๘๐๐ ล้านกล้า ๘๐ พรรษามหาราชาินี เฉลิมพระเกียรติสมเด็จพระนางเจ้า
พระบรมราชินีนาถเนื่องในโอกาสมหามงคลเฉลิมพระชนมพรรษา ๑๒ สิงหาคม ๒๕๕๕ (กนป.)
ที่ /๒๕๕๖

เรื่อง แต่งตั้งคณะกรรมการบริหารและดำเนินโครงการปลูกป่าและฟื้นฟูป่าต้นน้ำ และโครงการประชาสัมพันธ์ปลูกป่า
๘๐๐ ล้านกล้า ๘๐ พรรษามหาราชาินี เฉลิมพระเกียรติสมเด็จพระนางเจ้า พระบรมราชินีนาถ
เนื่องในโอกาสมหามงคลเฉลิมพระชนมพรรษา ๑๒ สิงหาคม ๒๕๕๕
รวมทั้ง สำนักงานบริหารโครงการปลูกป่าและฟื้นฟูป่าต้นน้ำ กระทรวงทรัพยากรธรรมชาติและสิ่งแวดล้อม

สืบเนื่องจากการเกิดมหาอุทกภัยในปี พ.ศ.๒๕๕๔ คณะรัฐมนตรีได้มีเมื่อวันที่ ๑๐ มกราคม ๒๕๕๕ เห็นชอบ
หลักการของแผนแม่บทการบริหารจัดการทรัพยากรน้ำ แผนปฏิบัติการเพื่อบรรเทาปัญหาอุทกภัยทั้งในระยะเร่งด่วน
และในพื้นที่ลุ่มน้ำแบบบูรณาการและยั่งยืน โดยภายใต้แผนแม่บทดังกล่าวได้กำหนดแผนงานฟื้นฟูและอนุรักษ์ป่าและ
ระบบนิเวศ ซึ่งมีเป้าประสงค์เพื่อฟื้นฟูพื้นที่ต้นน้ำ กลางน้ำและปลายน้ำ ซึ่งเป็นแหล่งสำคัญในการดูดซับและชะลอน้ำที่
ปัจจุบันมีสภาพเสื่อมโทรมก่อให้เกิดความไม่สมดุลในระบบนิเวศให้กลับฟื้นคืนความอุดมสมบูรณ์ โดยเน้นการบริหารการ
จัดการในเชิงพื้นที่ (Area approach) แบบบูรณาการ (Integration) และการมีส่วนร่วมของทุกภาคส่วน (Participation)
โดยให้มีระบบสั่งการอย่างมีเอกภาพและเบ็ดเสร็จ (Single Command) ประกอบกับปีพุทธศักราช ๒๕๕๕ อันเป็นปี
มหามงคลที่องค์สมเด็จพระนางเจ้า พระบรมราชินีนาถทรงมีพระชนมพรรษาครบ ๘๐ พรรษา ดังนั้น เพื่อเฉลิมพระเกียรติ
และสืบสานพระราชปณิธานในการอนุรักษ์ทรัพยากรป่าไม้ของสมเด็จพระนางเจ้า พระบรมราชินีนาถ รัฐบาลจึงได้
จัดทำ “โครงการประชาสัมพันธ์ปลูกป่า ๘๐๐ ล้านกล้า ๘๐ พรรษามหาราชาินี เฉลิมพระเกียรติสมเด็จพระนางเจ้า
พระบรมราชินีนาถ เนื่องในโอกาสมหามงคลเฉลิมพระชนมพรรษา ๘๐ พรรษา ๑๒ สิงหาคม ๒๕๕๕” เพื่อร่วม
เฉลิมพระเกียรติฯ และเพื่อเป็นการแสดงออกถึงความสำนึกในพระมหากรุณาธิคุณที่ทรงมีพระราชปณิธานมุ่งมั่นด้าน
การอนุรักษ์ทรัพยากรป่าไม้

ดังนั้น เพื่อให้การขับเคลื่อนแผนงานฟื้นฟูและอนุรักษ์ป่าและระบบนิเวศ ซึ่งได้กำหนดโครงการปลูกป่าและฟื้นฟู
ป่าต้นน้ำ และโครงการประชาสัมพันธ์ปลูกป่า ๘๐๐ ล้านกล้า ๘๐ พรรษามหาราชาินี เฉลิมพระเกียรติสมเด็จพระนางเจ้า
พระบรมราชินีนาถ เนื่องในโอกาสมหามงคลเฉลิมพระชนมพรรษา ๑๒ สิงหาคม ๒๕๕๕ เป็นไปด้วยความเรียบร้อย
มีความสอดคล้องสนับสนุนซึ่งกันและกันอย่างเป็นเอกภาพ ตลอดจนมีระบบการบริหารและดำเนินโครงการที่เชื่อมโยงใน
ลักษณะ Agenda - Function - Area อย่างบูรณาการ อาศัยอำนาจตามความในข้อ ๑๑ (๖) (๘) แห่งระเบียบ
สำนักนายกรัฐมนตรีว่าด้วยการบริหารจัดการน้ำและอุทกภัยแห่งชาติ พ.ศ.๒๕๕๕ และคำสั่งสำนักนายกรัฐมนตรี
ที่/๒๕๕๖ ลงวันที่ พ.ศ. ๒๕๕๖ ลงวันที่..... พ.ศ. ๒๕๕๖ ข้อ ๑.๒.๔ และ ๑.๒.๕ คณะกรรมการนโยบาย
การบริหารโครงการปลูกป่าและฟื้นฟูป่าต้นน้ำ และโครงการประชาสัมพันธ์ปลูกป่า ๘๐๐ ล้านกล้า ๘๐ พรรษามหาราชาินี
เฉลิมพระเกียรติสมเด็จพระนางเจ้า พระบรมราชินีนาถ เนื่องในโอกาสมหามงคลเฉลิมพระชนมพรรษา ๑๒
สิงหาคม ๒๕๕๕ (กนป.) จึงมีคำสั่งแต่งตั้งคณะกรรมการบริหารและดำเนินโครงการฯ ระดับกระทรวง จำนวน ๑ คณะ
และสำนักงานบริหารโครงการปลูกป่าและฟื้นฟูป่าต้นน้ำฯ ในระดับกระทรวง โดยมีองค์ประกอบและอำนาจหน้าที่
ดังต่อไปนี้

๑. คณะกรรมการบริหารและดำเนินโครงการปลูกป่าและฟื้นฟูป่าต้นน้ำ และโครงการประชาสัมพันธ์ และโครงการประชาสัมพันธ์ ๘๐๐ ล้านกล้า ๘๐ พรรษาพระราชินี เถลิงพระเกียรติสมเด็จพระนางเจ้าฯ พระบรมราชินีนาถ เนื่องในโอกาสสมโภชเฉลิมพระชนมพรรษา ๑๒ สิงหาคม ๒๕๕๕ กระทรวงทรัพยากรธรรมชาติและสิ่งแวดล้อม

๑.๑ องค์ประกอบ

| | | |
|--------|-----------------------------------------------------------------------------------------------------|-------------------------------------------|
| ๑.๑.๑ | รัฐมนตรีว่าการกระทรวงทรัพยากรธรรมชาติและสิ่งแวดล้อม | ประธานที่ปรึกษา |
| ๑.๑.๒ | เลขาธิการรัฐมนตรีว่าการกระทรวงทรัพยากรธรรมชาติและสิ่งแวดล้อม | ที่ปรึกษา |
| ๑.๑.๓ | ปลัดกระทรวงทรัพยากรธรรมชาติและสิ่งแวดล้อม | ประธานกรรมการ |
| ๑.๑.๔ | รองปลัดกระทรวงทรัพยากรธรรมชาติและสิ่งแวดล้อม กลุ่มภารกิจทรัพยากรธรรมชาติ | รองประธานกรรมการ |
| ๑.๑.๕ | รองปลัดกระทรวงทรัพยากรธรรมชาติและสิ่งแวดล้อม กลุ่มอำนาจการ | กรรมการ |
| ๑.๑.๕ | รองปลัดกระทรวงทรัพยากรธรรมชาติและสิ่งแวดล้อม กลุ่มภารกิจทรัพยากรน้ำ | กรรมการ |
| ๑.๑.๖ | รองปลัดกระทรวงทรัพยากรธรรมชาติและสิ่งแวดล้อม กลุ่มภารกิจสิ่งแวดล้อม | กรรมการ |
| ๑.๑.๗ | ผู้ตรวจราชการกระทรวงทรัพยากรธรรมชาติและสิ่งแวดล้อมทุกท่าน | กรรมการ |
| ๑.๑.๘ | อธิบดีกรมอุทยานแห่งชาติ สัตว์ป่า และพันธุ์พืช | กรรมการ |
| ๑.๑.๙ | อธิบดีกรมป่าไม้ | กรรมการ |
| ๑.๑.๑๐ | อธิบดีกรมทรัพยากรทางทะเลและชายฝั่ง | กรรมการ |
| ๑.๑.๑๑ | อธิบดีกรมทรัพยากรน้ำ | กรรมการ |
| ๑.๑.๑๒ | อธิบดีกรมทรัพยากรน้ำบาดาล | กรรมการ |
| ๑.๑.๑๑ | อธิบดีกรมส่งเสริมคุณภาพสิ่งแวดล้อม | กรรมการ |
| ๑.๑.๑๒ | ผู้อำนวยการองค์การอุตสาหกรรมป่าไม้ | กรรมการ |
| ๑.๑.๑๓ | ผู้อำนวยการสำนักนโยบายและยุทธศาสตร์ สำนักงานปลัดกระทรวงทรัพยากรธรรมชาติและสิ่งแวดล้อม | กรรมการและเลขานุการ |
| ๑.๑.๑๔ | ผู้อำนวยการสำนักงานบริหารโครงการปลูกป่าและฟื้นฟูป่าต้นน้ำ กรมอุทยานแห่งชาติ สัตว์ป่าและพันธุ์พืช | กรรมการและผู้ช่วย เลขานุการร่วมคนที่ ๑ |
| ๑.๑.๑๕ | ผู้อำนวยการสำนักงานบริหารโครงการปลูกป่าและฟื้นฟูป่าต้นน้ำ กรมป่าไม้ | กรรมการและผู้ช่วย เลขานุการร่วมคนที่ ๒ |
| ๑.๑.๑๖ | ผู้อำนวยการสำนักงานบริหารโครงการปลูกป่าและฟื้นฟูป่าต้นน้ำ กรมทรัพยากรทางทะเลและชายฝั่ง | กรรมการและผู้ช่วย เลขานุการร่วมคนที่ ๓ |

๑.๒ อำนาจหน้าที่

๑.๒.๑ บูรณาการการนำนโยบายและกรอบแนวทางการดำเนินโครงการปลูกป่าและฟื้นฟูป่าต้นน้ำ และโครงการประชาสัมพันธ์ ๘๐๐ ล้านกล้า ๘๐ พรรษาพระราชินี เถลิงพระเกียรติสมเด็จพระนางเจ้าฯ พระบรมราชินีนาถ ไปสู่การปฏิบัติโดยการจัดทำรายละเอียดโครงการ รวมทั้งแผนปฏิบัติงานและแผนการใช้จ่ายเงิน เพื่อเสนอให้ กนป. และ กบอ. เพื่อพิจารณาอนุมัติให้เป็นไปตามหลักเกณฑ์ เงื่อนไข ระเบียบและแนวทางปฏิบัติที่กำหนดไว้และที่เกี่ยวข้องต่อไป

๑.๒.๒ กำกับการบริหารและดำเนินโครงการตามที่ได้รับอนุมัติจาก กบอ. และ กนป. ให้เป็นไปอย่างมีประสิทธิภาพและเกิดประสิทธิผล

๑.๒.๓ เร่งรัด ติดตามการรายงานผลการดำเนินงานและผลการใช้จ่ายเงินให้เป็นไปตามแนวทางและกรอบเวลาที่กำหนด ตลอดจนจัดให้มีระบบการติดตาม ตรวจสอบและประเมินผลโครงการที่มีประสิทธิภาพเพื่อให้สามารถรับทราบความก้าวหน้าและประมวลผลการดำเนินงาน/ผลการใช้จ่ายเงินของกิจกรรม/โครงการ/หน่วยงานในทุกระดับได้อย่างรวดเร็ว ครอบคลุมและทราบถึงปัญหาอุปสรรคที่จำเป็นต้องแก้ไขได้ทันต่อสถานการณ์

๑.๒.๔ แต่งตั้งคณะกรรมการและคณะทำงาน ตามความเหมาะสมและจำเป็น

๑.๒.๕ ปฏิบัติงานอื่นที่ได้รับมอบหมายจาก กนป. และ กอป.

๒. สำนักงานบริหารโครงการปลูกป่าและฟื้นฟูป่าต้นน้ำ และโครงการประชาสัมพันธ์ ๘๐๐ ล้านกล้า ๘๐ พรรษามหาราชาินี เถลิงพระเกียรติสมเด็จพระนางเจ้าฯ พระบรมราชินีนาถ เนื่องในโอกาสมหามงคลเฉลิมพระชนมพรรษา ๑๒ สิงหาคม ๒๕๕๕ กระทรวงทรัพยากรธรรมชาติและสิ่งแวดล้อม

เพื่อให้การบริหารและดำเนินโครงการปลูกป่าและฟื้นฟูป่าต้นน้ำ และโครงการประชาสัมพันธ์ ๘๐๐ ล้านกล้า ๘๐ พรรษามหาราชาินี เถลิงพระเกียรติสมเด็จพระนางเจ้าฯ พระบรมราชินีนาถ เนื่องในโอกาสมหามงคลเฉลิมพระชนมพรรษา ๑๒ สิงหาคม ๒๕๕๕ เป็นไปอย่างมีประสิทธิภาพและเกิดประสิทธิผล จึงให้จัดตั้งสำนักงานบริหารโครงการปลูกป่าและฟื้นฟูป่าต้นน้ำ และโครงการประชาสัมพันธ์ ๘๐๐ ล้านกล้า ๘๐ พรรษามหาราชาินี กระทรวงทรัพยากรธรรมชาติและสิ่งแวดล้อม โดยมีอำนาจหน้าที่ ดังต่อไปนี้

๒.๑ ทำหน้าที่เป็นศูนย์ประสานงานกลางของโครงการปลูกป่าและฟื้นฟูป่าต้นน้ำ และโครงการประชาสัมพันธ์ ๘๐๐ ล้านกล้า ๘๐ พรรษามหาราชาินี เถลิงพระเกียรติสมเด็จพระนางเจ้าฯ พระบรมราชินีนาถ เนื่องในโอกาสมหามงคลเฉลิมพระชนมพรรษา ๑๒ สิงหาคม ๒๕๕๕ ในส่วนที่อยู่ในความรับผิดชอบของกระทรวงทรัพยากรธรรมชาติและสิ่งแวดล้อม

๒.๒ ช่วยอำนวยความสะดวกและสนับสนุนการปฏิบัติงานเลขานุการของคณะกรรมการบริหารและดำเนินโครงการปลูกป่าและฟื้นฟูป่าต้นน้ำ และโครงการประชาสัมพันธ์ ๘๐๐ ล้านกล้า ๘๐ พรรษามหาราชาินี เถลิงพระเกียรติสมเด็จพระนางเจ้าฯ พระบรมราชินีนาถ เนื่องในโอกาสมหามงคลเฉลิมพระชนมพรรษา ๑๒ สิงหาคม ๒๕๕๕ ระดับกระทรวง ทั้งในด้านประสานการประชุม การจัดเตรียมระเบียบวาระการประชุม รายงานการประชุมและติดตามความคืบหน้าการดำเนินงานตามมติการประชุมและอื่น ๆ ที่เกี่ยวข้อง

๒.๓ ประสานงาน รวบรวม ประมวลข้อมูลและรายละเอียดของโครงการ รวมทั้งแผนปฏิบัติงานและแผนการใช้จ่ายเงิน รวมทั้งประสานการดำเนินงานกับหน่วยงานที่รับผิดชอบกิจกรรม/โครงการทั้งภายในและภายนอกสังกัดกระทรวง และทั้งในส่วนกลาง ในจังหวัดและในระดับพื้นที่

๒.๔ ประสานงานการเร่งรัด ติดตามให้ส่วนราชการในสังกัดที่รับผิดชอบโครงการฯ ที่ได้รับอนุมัติจาก กบอ. และ กนป. รายงานผลการดำเนินงานและผลการใช้จ่ายเงินของโครงการฯ ให้เป็นไปตามแนวทางและกรอบเวลาที่กำหนด และประมวลรวบรวมเสนอต่อคณะกรรมการบริหารและดำเนินโครงการฯ ระดับกระทรวงรวมทั้งเสนอต่อสำนักงานบริหารโครงการปลูกป่าและฟื้นฟูป่าต้นน้ำ ณ ทำเนียบรัฐบาล เพื่อนำเสนอให้ กอป. และ กนป. รับทราบและพิจารณาในส่วนที่เกี่ยวข้องต่อไป

๒.๕ ดำเนินงานให้เป็นไปตามแบบแผนและระเบียบราชการ ตลอดจน ปฏิบัติงานอื่นๆ ตามที่ได้รับมอบหมาย จากคณะกรรมการบริหารและดำเนินโครงการฯ และตามที่ปลัดกระทรวงมอบหมาย

อนึ่ง สำหรับการแบ่งส่วนงานภายในสำนักงานบริหารโครงการปลูกป่าและฟื้นฟูป่าต้นน้ำฯ ของ กระทรวงทรัพยากรธรรมชาติและสิ่งแวดล้อม รวมทั้งการมอบหมายผู้บริหารและเจ้าหน้าที่ผู้รับผิดชอบ ให้อยู่ในอำนาจ ของปลัดกระทรวงทรัพยากรธรรมชาติและสิ่งแวดล้อม

ทั้งนี้ ตั้งแต่บัดนี้เป็นต้นไป

สั่ง ณ วันที่ เมษายน พ.ศ.๒๕๕๖

ลงชื่อ.....

(นายปลอดประสพ สุรัสวดี)

รองนายกรัฐมนตรี

ประธานคณะกรรมการนโยบายการบริหารโครงการปลูกป่าและฟื้นฟูป่าต้นน้ำ
และโครงการประชอาสาปลูกป่า ๘๐๐ ล้านกล้า ๘๐ พรรษามหาราชาินี เถลิงพระเกียรติสมเด็จพระนางเจ้าฯ
พระบรมราชินีนาถ เนื่องในโอกาสมหามงคลเฉลิมพระชนมพรรษา ๑๒ สิงหาคม ๒๕๕๕ (กนป.)

ร่างคำสั่งแต่งตั้งคณะกรรมการปฏิบัติการโครงการปลูกป่าและฟื้นฟูป่าต้นน้ำ ฯ
รวมทั้ง สำนักงานบริหารโครงการปลูกป่าและฟื้นฟูป่าต้นน้ำฯ ระดับกรม

- กรมอุทยานแห่งชาติ สัตว์ป่า และพันธุ์พืช
- กรมป่าไม้
- กรมทรัพยากรทางทะเลและชายฝั่ง

(ร่าง) คำสั่งคณะกรรมการนโยบายการบริหารโครงการปลูกป่าและฟื้นฟูป่าต้นน้ำ และ
โครงการประชาสัมพันธ์ ๘๐๐ ล้านกล้า ๘๐ พรรษามหาราชาินี เถลิงพระเกียรติสมเด็จพระนางเจ้า
พระบรมราชินีนาถเนื่องในโอกาสมหามงคลเฉลิมพระชนมพรรษา ๑๒ สิงหาคม ๒๕๕๕ (กนป.)

ที่ /๒๕๕๖

เรื่อง แต่งตั้งคณะกรรมการปฏิบัติการโครงการปลูกป่าและฟื้นฟูป่าต้นน้ำ และโครงการประชาสัมพันธ์ ๘๐๐
ล้านกล้า ๘๐ พรรษามหาราชาินี เถลิงพระเกียรติสมเด็จพระนางเจ้า พระบรมราชินีนาถเนื่องในโอกาสมหามงคล
เฉลิมพระชนมพรรษา ๑๒ สิงหาคม ๒๕๕๕

รวมทั้ง สำนักงานบริหารโครงการปลูกป่าและฟื้นฟูป่าต้นน้ำ กรมอุทยานแห่งชาติ สัตว์ป่า และพันธุ์พืช

สืบเนื่องจากการเกิดมหาอุทกภัยในปี พ.ศ.๒๕๕๔ คณะรัฐมนตรีได้มีเมื่อวันที่ ๑๐ มกราคม ๒๕๕๕ เห็นชอบ
หลักการของแผนแม่บทการบริหารจัดการทรัพยากรน้ำ แผนปฏิบัติการเพื่อบรรเทาปัญหาอุทกภัยทั้งในระยะเร่งด่วน
และในพื้นที่ลุ่มน้ำแบบบูรณาการและยั่งยืน โดยภายใต้แผนแม่บทดังกล่าวได้กำหนดแผนงานฟื้นฟูและอนุรักษ์ป่าและ
ระบบนิเวศ ซึ่งมีเป้าประสงค์เพื่อฟื้นฟูพื้นที่ต้นน้ำ กลางน้ำและปลายน้ำ ซึ่งเป็นแหล่งสำคัญในการดูดซับและชะลอน้ำที่
ปัจจุบันมีสภาพเสื่อมโทรมก่อให้เกิดความไม่สมดุลในระบบนิเวศให้กลับฟื้นคืนความอุดมสมบูรณ์ โดยเน้นการบริหารการ
จัดการในเชิงพื้นที่ (Area approach) แบบบูรณาการ (Integration) และการมีส่วนร่วมของทุกภาคส่วน (Participation)
โดยให้มีระบบสั่งการอย่างมีเอกภาพและเบ็ดเสร็จ (Single Command) ประกอบกับปี พุทธศักราช ๒๕๕๕ อันเป็นปี
มหามงคลที่องค์สมเด็จพระนางเจ้า พระบรมราชินีนาถทรงมีพระชนมพรรษาครบ ๘๐ พรรษา ดังนั้น เพื่อเฉลิมพระเกียรติ
และสืบสานพระราชปณิธานในการอนุรักษ์ทรัพยากรป่าไม้ของสมเด็จพระนางเจ้า พระบรมราชินีนาถ รัฐบาลจึงได้
จัดทำ “โครงการประชาสัมพันธ์ ๘๐๐ ล้านกล้า ๘๐ พรรษามหาราชาินี เถลิงพระเกียรติสมเด็จพระนางเจ้า
พระบรมราชินีนาถ เนื่องในโอกาสมหามงคลเฉลิมพระชนมพรรษา ๘๐ พรรษา ๑๒ สิงหาคม ๒๕๕๕” เพื่อร่วมเฉลิม
พระเกียรติฯ และเพื่อเป็นการแสดงออกถึงความสำนึกในพระมหากรุณาธิคุณที่ทรงมีพระราชปณิธานมุ่งมั่นด้านการ
อนุรักษ์ทรัพยากรป่าไม้

ดังนั้น เพื่อให้การขับเคลื่อนแผนงานฟื้นฟูและอนุรักษ์ป่าและระบบนิเวศ ซึ่งได้กำหนดโครงการปลูกป่าและฟื้นฟู
ป่าต้นน้ำ รวมทั้ง โครงการประชาสัมพันธ์ ๘๐๐ ล้านกล้า ๘๐ พรรษามหาราชาินี เถลิงพระเกียรติสมเด็จพระนางเจ้า
พระบรมราชินีนาถ เนื่องในโอกาสมหามงคลเฉลิมพระชนมพรรษา ๑๒ สิงหาคม ๒๕๕๕ เป็นไปด้วยความเรียบร้อย มี
ความสอดคล้องสนับสนุนซึ่งกันและกันอย่างเป็นเอกภาพ ตลอดจนมีระบบการบริหารและดำเนินโครงการที่เชื่อมโยงใน
ลักษณะ Agenda – Function – Area อย่างบูรณาการ อาศัยอำนาจตามความในข้อ ๑๑ (๖) (๘) แห่งระเบียบ
สำนักนายกรัฐมนตรีว่าด้วยการบริหารจัดการน้ำและอุทกภัยแห่งชาติ พ.ศ.๒๕๕๕ และคำสั่งสำนักนายกรัฐมนตรี
ที่/๒๕๕๖ ลงวันที่ พ.ศ.๒๕๕๖ ข้อ ๑.๒.๔ และ ๑.๒.๕ คณะกรรมการนโยบายการบริหารโครงการปลูกป่า
และฟื้นฟูป่าต้นน้ำ และโครงการประชาสัมพันธ์ ๘๐๐ ล้านกล้า ๘๐ พรรษามหาราชาินี เถลิงพระเกียรติสมเด็จพระ
นางเจ้า พระบรมราชินีนาถ เนื่องในโอกาสมหามงคลเฉลิมพระชนมพรรษา ๑๒ สิงหาคม ๒๕๕๕ (กนป.) จึงมีคำสั่ง
แต่งตั้งคณะกรรมการปฏิบัติการโครงการปลูกป่า และสำนักงานบริหารโครงการปลูกป่าและฟื้นฟูป่าต้นน้ำ
ในระดับกรม โดยมีองค์ประกอบและอำนาจหน้าที่ ดังต่อไปนี้

๑. คณะกรรมการปฏิบัติการโครงการปลูกป่าและฟื้นฟูป่าต้นน้ำ และโครงการประชอาสาปลูกป่า ๘๐๐ ล้านกล้า ๘๐ พรรษามหาราชาินี เถลิงพระเกียรติสมเด็จพระนางเจ้าฯ พระบรมราชินีนาถ เนื่องในโอกาสสมทวมงคลเฉลิมพระชนมพรรษา ๑๒ สิงหาคม ๒๕๕๕ กรมอุทยานแห่งชาติ สัตว์ป่า และพันธุ์พืช

๑.๑ องค์ประกอบ

| | | |
|-------|---------------------------------------------------------------------------------------------------|----------------------------------------|
| ๑.๑.๑ | อธิบดีกรมอุทยานแห่งชาติ สัตว์ป่าและพันธุ์พืช | ประธานกรรมการ |
| ๑.๑.๒ | รองอธิบดีกรมอุทยานแห่งชาติ สัตว์ป่า และพันธุ์พืช ทุกท่าน | รองประธานกรรมการ |
| ๑.๑.๓ | ผู้ตรวจราชการกรมทุกท่าน | กรรมการ |
| ๑.๑.๔ | ผู้อำนวยการสำนักทุกสำนัก | กรรมการ |
| ๑.๑.๕ | ผู้อำนวยการการกองทุกกอง | กรรมการ |
| ๑.๑.๖ | ผู้อำนวยการสำนักงานบริหารโครงการปลูกป่าและฟื้นฟูป่าต้นน้ำ กรมอุทยานแห่งชาติ สัตว์ป่า และพันธุ์พืช | กรรมการและเลขานุการ |
| ๑.๑.๗ | ผู้อำนวยการส่วนแผนงานและงบประมาณ สำนักงานบริหารโครงการปลูกป่าและฟื้นฟูป่าต้นน้ำ | กรรมการและผู้ช่วยเลขานุการร่วม คนที่ ๑ |
| ๑.๑.๘ | ผู้อำนวยการส่วนสารสนเทศ สำนักงานบริหารโครงการปลูกป่าและฟื้นฟูป่าต้นน้ำ | กรรมการและผู้ช่วยเลขานุการร่วม คนที่ ๒ |
| ๑.๑.๙ | ผู้อำนวยการส่วนอำนวยการ สำนักงานบริหารโครงการปลูกป่าและฟื้นฟูป่าต้นน้ำ | กรรมการและผู้ช่วยเลขานุการร่วม คนที่ ๓ |

๑.๒ อำนาจหน้าที่

๑.๒.๑ ดำเนินการนำนโยบายและกรอบแนวทางการดำเนินโครงการปลูกป่าและฟื้นฟูป่าต้นน้ำ และโครงการประชอาสาปลูกป่า ๘๐๐ ล้านกล้า ๘๐ พรรษามหาราชาินี เถลิงพระเกียรติสมเด็จพระนางเจ้าฯ พระบรมราชินีนาถ ไปสู่การปฏิบัติโดยการจัดทำรายละเอียดข้อเสนอโครงการฯ ในความรับผิดชอบของกรมอุทยานแห่งชาติ สัตว์ป่า และพันธุ์พืช รวมทั้งจัดทำแผนปฏิบัติงานและแผนการใช้จ่ายเงินประจำปี เพื่อนำเสนอให้คณะกรรมการบริหารและดำเนินโครงการปลูกป่าฯ ระดับกระทรวง เพื่อพิจารณานำเสนอต่อ กนป. และ กบอ. เพื่อพิจารณาอนุมัติให้เป็นไปตามหลักเกณฑ์ เงื่อนไข ระเบียบและแนวทางปฏิบัติที่กำหนดไว้และที่เกี่ยวข้องต่อไป

๑.๒.๒ พิจารณาตรวจสอบ วิเคราะห์ข้อมูลเกี่ยวกับพื้นที่เป้าหมาย และเทคนิควิธีการในการดำเนินกิจกรรมต่าง ๆ ของโครงการให้เป็นอย่างเหมาะสม ถูกต้องและสอดคล้องกับหลักวิชาการ รวมทั้งเป็นไปตามนโยบายและกรอบแนวทาง หลักเกณฑ์ เงื่อนไข และระเบียบวิธีปฏิบัติที่เกี่ยวข้อง

๑.๒.๓ อำนวยการ กำกับควบคุม การบริหารและการปฏิบัติงานของโครงการปลูกป่าฯ ตามที่ได้รับอนุมัติจาก กบอ. และ กนป. ในส่วนที่อยู่ในความรับผิดชอบของกรมอุทยานแห่งชาติ สัตว์ป่าและพันธุ์พืช ให้เป็นไปอย่างมีประสิทธิภาพและเกิดประสิทธิผล

๑.๒.๔ สร้างกลไก กระบวนการเพื่อเร่งรัด ติดตามการรายงานผลการดำเนินงานและผลการใช้จ่ายเงินของโครงการปลูกป่าฯ ที่อยู่ในความรับผิดชอบของกรมอุทยานแห่งชาติ สัตว์ป่าและพันธุ์พืช ให้เป็นไปตามแนวทางและกรอบเวลาที่กำหนด ตลอดจนจัดให้มีระบบการติดตาม ตรวจสอบและประเมินผลโครงการที่มีประสิทธิภาพเพื่อให้สามารถรับทราบความก้าวหน้าและประมวลผลการดำเนินงาน/ผลการใช้จ่ายเงินของกิจกรรม/โครงการ/หน่วยงานในทุกระดับได้อย่างรวดเร็ว ครอบคลุมและทราบถึงปัญหาอุปสรรคที่จำเป็นต้องแก้ไขได้ทันต่อสถานการณ์

๑.๒.๕ แต่งตั้งคณะกรรมการและคณะทำงาน ตามความเหมาะสมและจำเป็น

๑.๒.๖ ปฏิบัติงานอื่นตามที่ กนป. และ กบอ. รวมทั้ง คณะกรรมการบริหารและดำเนินโครงการปลูกป่า ระดับกระทรวง มอบหมายรวมถึงงานอื่นๆ ที่เกี่ยวข้อง

๒. สำนักงานบริหารโครงการปลูกป่าและฟื้นฟูป่าต้นน้ำ และโครงการประชาสัมพันธ์ ๘๐๐ ล้านกล้า ๘๐ พรรษามหาราชาินี เถลิงพระเกียรติสมเด็จพระนางเจ้าฯ พระบรมราชินีนาถ เนื่องในโอกาสมหามงคลเฉลิมพระชนมพรรษา ๑๒ สิงหาคม ๒๕๕๕ กรมอุทยานแห่งชาติ สัตว์ป่าและพันธุ์พืช

เพื่อให้การปฏิบัติการโครงการปลูกป่าและฟื้นฟูป่าต้นน้ำ และโครงการประชาสัมพันธ์ ๘๐๐ ล้านกล้า ๘๐ พรรษามหาราชาินี เถลิงพระเกียรติสมเด็จพระนางเจ้าฯ พระบรมราชินีนาถ เนื่องในโอกาสมหามงคลเฉลิมพระชนมพรรษา ๑๒ สิงหาคม ๒๕๕๕ เป็นไปอย่างมีประสิทธิภาพและเกิดประสิทธิผล จึงให้จัดตั้งสำนักงานบริหารโครงการปลูกป่าและฟื้นฟูป่าต้นน้ำ และโครงการประชาสัมพันธ์ ๘๐๐ ล้านกล้า ๘๐ พรรษามหาราชาินี เถลิงพระเกียรติสมเด็จพระนางเจ้าฯ พระบรมราชินีนาถ เนื่องในโอกาสมหามงคลเฉลิมพระชนมพรรษา ๑๒ สิงหาคม ๒๕๕๕ กรมอุทยานแห่งชาติ สัตว์ป่าและพันธุ์พืช โดยมีอำนาจหน้าที่ ดังต่อไปนี้

๒.๑ ทำหน้าที่เป็นศูนย์ประสานงานกลางของโครงการปลูกป่าและฟื้นฟูป่าต้นน้ำ และโครงการประชาสัมพันธ์ ๘๐๐ ล้านกล้า ๘๐ พรรษามหาราชาินี เถลิงพระเกียรติสมเด็จพระนางเจ้าฯ พระบรมราชินีนาถ เนื่องในโอกาสมหามงคลเฉลิมพระชนมพรรษา ๑๒ สิงหาคม ๒๕๕๕ ในส่วนที่อยู่ในความรับผิดชอบของกรมอุทยานแห่งชาติ สัตว์ป่าและพันธุ์พืช

๒.๒ ช่วยอำนวยความสะดวกและสนับสนุนการปฏิบัติงานเลขานุการของคณะกรรมการปฏิบัติการโครงการปลูกป่าและฟื้นฟูป่าต้นน้ำ และโครงการประชาสัมพันธ์ ๘๐๐ ล้านกล้า ๘๐ พรรษามหาราชาินี เถลิงพระเกียรติสมเด็จพระนางเจ้าฯ พระบรมราชินีนาถ เนื่องในโอกาสมหามงคลเฉลิมพระชนมพรรษา ๑๒ สิงหาคม ๒๕๕๕ ระดับกรม ทั้งในด้านประสานการประชุม การจัดเตรียมระเบียบวาระการประชุม รายงานการประชุมและติดตามความคืบหน้าการดำเนินงานตามมติการประชุมและอื่นๆ ที่เกี่ยวข้อง

๒.๓ ประสานงาน รวบรวม ประมวลข้อมูลที่เกี่ยวข้องเพื่อจัดทำรายละเอียดข้อเสนอโครงการ รวมทั้งแผนปฏิบัติงานและแผนการใช้จ่ายเงินประจำปีของโครงการฯ ที่อยู่ในความรับผิดชอบของกรมอุทยานแห่งชาติ สัตว์ป่าและพันธุ์พืช เพื่อนำเสนอให้คณะกรรมการฯ ระดับกรม และ ระดับกระทรวง เพื่อพิจารณาและนำเสนอให้ กนป. และ กบอ. เพื่อพิจารณาอนุมัติตามขั้นตอนและแนวทางปฏิบัติที่เกี่ยวข้องต่อไป

๒.๔ สร้างความเข้าใจ ประชุมชี้แจงนโยบาย แนวทาง หลักเกณฑ์ เงื่อนไข วิธีการปฏิบัติของโครงการฯ ให้หน่วยปฏิบัติและภาคส่วนที่เกี่ยวข้องได้รับทราบและใช้เป็นแนวปฏิบัติให้เป็นไปในทิศทางเดียวกัน

๒.๕ ประสานการดำเนินงานและการแก้ไขปัญหาอุปสรรคกับคณะกรรมการและหน่วยงานที่เกี่ยวข้องทุกระดับทั้งภายในและภายนอกสังกัดกระทรวง และทั้งในส่วนกลาง ในจังหวัดและในระดับพื้นที่

๒.๖ ดำเนินการเร่งรัด ติดตามให้หน่วยปฏิบัติที่รับผิดชอบกิจกรรมต่าง ๆ ของโครงการฯ ที่ได้รับอนุมัติจาก กนป. และ กบอ. รายงานผลการดำเนินงานและผลการใช้จ่ายเงินของโครงการฯ ให้เป็นไปตามแนวทางและกรอบเวลาที่กำหนด และประมวลรวบรวมเสนอต่อคณะกรรมการฯ ระดับกรม ระดับกระทรวง รวมทั้งเสนอต่อสำนักงานบริหารโครงการฯ ณ ทำเนียบรัฐบาล เพื่อนำเสนอให้ กบอ. และ กนป. รับทราบและพิจารณาในส่วนที่เกี่ยวข้องต่อไป

๒.๗ ดำเนินงานให้เป็นไปตามแบบแผนและระเบียบราชการ ตลอดจน ปฏิบัติงานอื่น ๆ ตามที่ได้รับมอบหมายจากคณะกรรมการบริหารและดำเนินโครงการฯ และตามที่ปลัดกระทรวงมอบหมาย

อนึ่ง สำหรับการแบ่งส่วนงานภายในสำนักงานบริหารโครงการปลูกป่าและฟื้นฟูป่าต้นน้ำ ของกรม
อุทยานแห่งชาติ สัตว์ป่า และพันธุ์พืช รวมทั้งการมอบหมายผู้บริหารและเจ้าหน้าที่ผู้รับผิดชอบ ให้อยู่ในอำนาจของ
อธิบดีกรมอุทยานแห่งชาติ สัตว์ป่า และพันธุ์พืช

ทั้งนี้ ตั้งแต่บัดนี้เป็นต้นไป

สั่ง ณ วันที่ เมษายน พ.ศ.๒๕๕๖

ลงชื่อ.....

(นายปลอดประสพ สุรัสวดี)

รองนายกรัฐมนตรี

ประธานคณะกรรมการนโยบายการบริหารโครงการปลูกป่าและฟื้นฟูป่าต้นน้ำ
และโครงการประชาสัมพันธ์ปลูกป่า ๘๐๐ ล้านกล้า ๘๐ พรรษามหาราชาินี เฉลิมพระเกียรติสมเด็จพระนางเจ้าฯ
พระบรมราชินีนาถ เนื่องในโอกาสสมทวงศคลเฉลิมพระชนมพรรษา ๑๒ สิงหาคม ๒๕๕๕ (กนป.)

(ร่าง) คำสั่งคณะกรรมการนโยบายการบริหารโครงการปลูกป่าและฟื้นฟูป่าต้นน้ำ และโครงการประชาสัมพันธ์ปลูกป่า ๘๐๐ ล้านกล้า ๘๐ พรรษามหาราชาินี เถลิงพระเกียรติสมเด็จพระนางเจ้าฯ พระบรมราชินีนาถ เนื่องในโอกาสสมหามงคลเฉลิมพระชนมพรรษา ๑๒ สิงหาคม ๒๕๕๕ (กนป.)

ที่ /๒๕๕๖

เรื่อง แต่งตั้งคณะกรรมการปฏิบัติการโครงการปลูกป่าและฟื้นฟูป่าต้นน้ำ และโครงการประชาสัมพันธ์ปลูกป่า ๘๐๐ ล้านกล้า ๘๐ พรรษามหาราชาินี เถลิงพระเกียรติสมเด็จพระนางเจ้าฯ พระบรมราชินีนาถ เนื่องในโอกาสสมหามงคลเฉลิมพระชนมพรรษา ๑๒ สิงหาคม ๒๕๕๕ รวมทั้ง สำนักงานบริหารโครงการปลูกป่าและฟื้นฟูป่าต้นน้ำฯ กรมป่าไม้

สืบเนื่องจากการเกิดมหาอุทกภัยในปี พ.ศ.๒๕๕๔ คณะรัฐมนตรีได้มีเมื่อวันที่ ๑๐ มกราคม ๒๕๕๕ เห็นชอบหลักการของแผนแม่บทการบริหารจัดการทรัพยากรน้ำ แผนปฏิบัติการเพื่อบรรเทาปัญหาอุทกภัยทั้งในระยะเร่งด่วน และในพื้นที่ลุ่มน้ำแบบบูรณาการและยั่งยืน โดยภายใต้แผนแม่บทดังกล่าวได้กำหนดแผนงานฟื้นฟูและอนุรักษ์ป่าและระบบนิเวศ ซึ่งมีเป้าประสงค์เพื่อฟื้นฟูพื้นที่ต้นน้ำ กลางน้ำและปลายน้ำ ซึ่งเป็นแหล่งสำคัญในการดูดซับและชะลอน้ำที่ปัจจุบันมีสภาพเสื่อมโทรมก่อให้เกิดความไม่สมดุลในระบบนิเวศให้กลับฟื้นคืนความอุดมสมบูรณ์ โดยเน้นการบริหารจัดการในเชิงพื้นที่ (Area approach) แบบบูรณาการ (Integration) และการมีส่วนร่วมของทุกภาคส่วน (Participation) โดยให้มีระบบสั่งการอย่างมีเอกภาพและเบ็ดเสร็จ (Single Command) ประกอบกับปี พุทธศักราช ๒๕๕๕ อันเป็นปีมหามงคลที่องค์สมเด็จพระนางเจ้าฯ พระบรมราชินีนาถทรงมีพระชนมพรรษาครบ ๘๐ พรรษา ดังนั้น เพื่อเฉลิมพระเกียรติและสืบสานพระราชปณิธานในการอนุรักษ์ทรัพยากรป่าไม้ของสมเด็จพระนางเจ้าฯ พระบรมราชินีนาถ รัฐบาลจึงได้จัดทำ “โครงการประชาสัมพันธ์ปลูกป่า ๘๐๐ ล้านกล้า ๘๐ พรรษามหาราชาินี เถลิงพระเกียรติสมเด็จพระนางเจ้าฯ พระบรมราชินีนาถ เนื่องในโอกาสสมหามงคลเฉลิมพระชนมพรรษา ๘๐ พรรษา ๑๒ สิงหาคม ๒๕๕๕” เพื่อร่วมเฉลิมพระเกียรติฯ และเพื่อเป็นการแสดงออกถึงความสำนึกในพระมหากรุณาธิคุณที่ทรงมีพระราชปณิธานมุ่งมั่นด้านการอนุรักษ์ทรัพยากรป่าไม้

ดังนั้น เพื่อให้การขับเคลื่อนแผนงานฟื้นฟูและอนุรักษ์ป่าและระบบนิเวศ ซึ่งได้กำหนดโครงการปลูกป่าและฟื้นฟูป่าต้นน้ำ และโครงการประชาสัมพันธ์ปลูกป่า ๘๐๐ ล้านกล้า ๘๐ พรรษามหาราชาินี เถลิงพระเกียรติสมเด็จพระนางเจ้าฯ พระบรมราชินีนาถ เนื่องในโอกาสสมหามงคลเฉลิมพระชนมพรรษา ๑๒ สิงหาคม ๒๕๕๕ เป็นไปด้วยความเรียบร้อย มีความสอดคล้องสนับสนุนซึ่งกันและกันอย่างเป็นเอกภาพ ตลอดจนมีระบบการบริหารและดำเนินโครงการที่เชื่อมโยงในลักษณะ Agenda - Function - Area อย่างบูรณาการ อาศัยอำนาจตามความในข้อ ๑๑ (๖) (๘) แห่งระเบียบสำนักนายกรัฐมนตรีว่าด้วยการบริหารจัดการน้ำและอุทกภัยแห่งชาติ พ.ศ.๒๕๕๕ และคำสั่งสำนักนายกรัฐมนตรี ที่...../๒๕๕๖ ลงวันที่..... พ.ศ. ๒๕๕๖ ข้อ ๑.๒.๔ และ ๑.๒.๕ คณะกรรมการนโยบายการบริหารโครงการปลูกป่าและฟื้นฟูป่าต้นน้ำ และโครงการประชาสัมพันธ์ปลูกป่า ๘๐๐ ล้านกล้า ๘๐ พรรษามหาราชาินี เถลิงพระเกียรติสมเด็จพระนางเจ้าฯ พระบรมราชินีนาถฯ (กนป.) จึงมีคำสั่งแต่งตั้งคณะกรรมการปฏิบัติการโครงการปลูกป่าฯ และสำนักงานบริหารโครงการฯ ในระดับกรม โดยมีองค์ประกอบและอำนาจหน้าที่ ดังต่อไปนี้

๑. คณะกรรมการปฏิบัติการโครงการปลูกป่าและฟื้นฟูป่าต้นน้ำ และโครงการประชาสัมพันธ์ ๘๐๐ ล้านกล้า ๘๐ พรรษามหาราชาินี เถลิงพระเกียรติสมเด็จพระนางเจ้าฯ พระบรมราชินีนาถ เนื่องในโอกาสมหามงคลเฉลิมพระชนมพรรษา ๑๒ สิงหาคม ๒๕๕๕ กรมป่าไม้

๑.๑ องค์ประกอบ

| | | |
|-------|-------------------------------------------------------------------------------------|--------------------------------------------|
| ๑.๑.๑ | อธิบดีกรมป่าไม้ | ประธานกรรมการ |
| ๑.๑.๒ | รองอธิบดีกรมป่าไม้ ทุกท่าน | รองประธานกรรมการ |
| ๑.๑.๓ | ผู้ตรวจราชการกรมทุกท่าน | กรรมการ |
| ๑.๑.๔ | ผู้อำนวยการสำนักทุกสำนัก | กรรมการ |
| ๑.๑.๕ | ผู้อำนวยการสำนักงานบริหารโครงการปลูกป่าและฟื้นฟูป่าต้นน้ำฯ | กรรมการและเลขานุการ |
| ๑.๑.๖ | ผู้อำนวยการส่วนแผนงานและงบประมาณ สำนักงานบริหารโครงการปลูกป่าและฟื้นฟูป่าต้นน้ำฯ | กรรมการและผู้ช่วย เลขานุการร่วม คนที่ ๑ |
| ๑.๑.๗ | ผู้อำนวยการส่วนสารสนเทศ สำนักงานบริหารโครงการปลูกป่าและฟื้นฟูป่าต้นน้ำฯ | กรรมการและผู้ช่วย เลขานุการร่วม คนที่ ๒ |
| ๑.๑.๘ | ผู้อำนวยการส่วนอำนวยการ สำนักงานบริหารโครงการปลูกป่าและฟื้นฟูป่าต้นน้ำฯ | กรรมการและผู้ช่วย เลขานุการร่วม คนที่ ๓ |

๑.๒ อำนาจหน้าที่

๑.๒.๑ ดำเนินการนำนโยบายและกรอบแนวทางการดำเนินโครงการปลูกป่าและฟื้นฟูป่าต้นน้ำ และโครงการประชาสัมพันธ์ ๘๐๐ ล้านกล้า ๘๐ พรรษามหาราชาินี เถลิงพระเกียรติสมเด็จพระนางเจ้าฯ พระบรมราชินีนาถ เนื่องในโอกาสมหามงคลเฉลิมพระชนมพรรษา ๑๒ สิงหาคม ๒๕๕๕ ไปสู่การปฏิบัติโดยการจัดทำรายละเอียดข้อเสนอโครงการฯ ในความรับผิดชอบของกรมป่าไม้ รวมทั้งจัดทำแผนปฏิบัติงานและแผนการใช้จ่ายเงินประจำปี เพื่อนำเสนอให้คณะกรรมการบริหารและดำเนินโครงการปลูกป่าฯ ระดับกระทรวง เพื่อพิจารณานำเสนอต่อ กนป. และ กบอ. เพื่อพิจารณาอนุมัติให้เป็นไปตามหลักเกณฑ์ เงื่อนไข ระเบียบและแนวทางปฏิบัติที่กำหนดไว้และที่เกี่ยวข้องต่อไป

๑.๒.๒ พิจารณาตรวจสอบ วิเคราะห์ข้อมูลเกี่ยวกับพื้นที่เป้าหมาย และเทคนิควิธีการในการดำเนินกิจกรรมต่าง ๆ ของโครงการให้เป็นอย่างเหมาะสม ถูกต้องและสอดคล้องกับหลักวิชาการ รวมทั้งเป็นไปตามนโยบายและกรอบแนวทาง หลักเกณฑ์ เงื่อนไข และระเบียบวิธีปฏิบัติที่เกี่ยวข้อง

๑.๒.๓ อำนวยการ กำกับควบคุม การบริหารและการปฏิบัติงานของโครงการปลูกป่าฯ ตามที่ได้รับอนุมัติจาก กบอ. และ กนป. ในส่วนที่อยู่ในความรับผิดชอบของกรมป่าไม้ ให้เป็นไปอย่างมีประสิทธิภาพและเกิดประสิทธิผล

๑.๒.๔ สร้างกลไก กระบวนการเพื่อเร่งรัด ติดตามการรายงานผลการดำเนินงานและผลการใช้จ่ายเงินของโครงการปลูกป่าฯ ที่อยู่ในความรับผิดชอบของกรมป่าไม้ ให้เป็นไปตามแนวทางและกรอบเวลาที่กำหนด ตลอดจนจัดให้มีระบบการติดตาม ตรวจสอบและประเมินผลโครงการที่มีประสิทธิภาพเพื่อให้สามารถรับทราบความก้าวหน้าและประมวลผลการดำเนินงาน/ผลการใช้จ่ายเงินของกิจกรรม/โครงการ/หน่วยงานในทุกระดับได้อย่างรวดเร็ว ครอบคลุมและทราบถึงปัญหาอุปสรรคที่จำเป็นต้องแก้ไขได้ทันต่อสถานการณ์

๑.๒.๕ แต่งตั้งคณะกรรมการและคณะทำงาน ตามความเหมาะสมและจำเป็น

๑.๒.๖ ปฏิบัติงานอื่นตามที่ กนป. และ กบอ. รวมทั้ง คณะกรรมการบริหารและดำเนินโครงการปลูกป่าฯ ระดับกระทรวง มอบหมายรวมถึงงานอื่น ๆ ที่เกี่ยวข้อง

๒. สำนักงานบริหารโครงการปลูกป่าและฟื้นฟูป่าต้นน้ำ และโครงการประชาสัมพันธ์ ๘๐๐ ล้านกล้า ๘๐ พรรษามหาราชาินี เถลิงพระเกียรติสมเด็จพระนางเจ้าฯ พระบรมราชินีนาถ เนื่องในโอกาสมหามงคลเฉลิมพระชนมพรรษา ๑๒ สิงหาคม ๒๕๕๕ กรมป่าไม้

เพื่อให้การปฏิบัติการโครงการปลูกป่าและฟื้นฟูป่าต้นน้ำ และโครงการประชาสัมพันธ์ ๘๐๐ ล้านกล้า ๘๐ พรรษามหาราชาินี เถลิงพระเกียรติสมเด็จพระนางเจ้าฯ พระบรมราชินีนาถ เนื่องในโอกาสมหามงคลเฉลิมพระชนมพรรษา ๑๒ สิงหาคม ๒๕๕๕ เป็นไปอย่างมีประสิทธิภาพและเกิดประสิทธิผล จึงให้จัดตั้งสำนักงานบริหารโครงการปลูกป่าและฟื้นฟูป่าต้นน้ำ และโครงการประชาสัมพันธ์ ๘๐๐ ล้านกล้า ๘๐ พรรษามหาราชาินี เถลิงพระเกียรติสมเด็จพระนางเจ้าฯ พระบรมราชินีนาถ เนื่องในโอกาสมหามงคลเฉลิมพระชนมพรรษา ๑๒ สิงหาคม ๒๕๕๕ กรมป่าไม้ โดยมีอำนาจหน้าที่ ดังต่อไปนี้

๒.๑ ทำหน้าที่เป็นศูนย์ประสานงานกลางของโครงการปลูกป่าและฟื้นฟูป่าต้นน้ำ และโครงการประชาสัมพันธ์ ๘๐๐ ล้านกล้า ๘๐ พรรษามหาราชาินี เถลิงพระเกียรติสมเด็จพระนางเจ้าฯ พระบรมราชินีนาถ เนื่องในโอกาสมหามงคลเฉลิมพระชนมพรรษา ๑๒ สิงหาคม ๒๕๕๕ ในส่วนที่อยู่ในความรับผิดชอบของกรมป่าไม้

๒.๒ ช่วยอำนวยความสะดวกและสนับสนุนการปฏิบัติงานเลขานุการของคณะกรรมการปฏิบัติการโครงการปลูกป่าและฟื้นฟูป่าต้นน้ำ และโครงการประชาสัมพันธ์ ๘๐๐ ล้านกล้า ๘๐ พรรษามหาราชาินี เถลิงพระเกียรติสมเด็จพระนางเจ้าฯ พระบรมราชินีนาถ เนื่องในโอกาสมหามงคลเฉลิมพระชนมพรรษา ๑๒ สิงหาคม ๒๕๕๕ ระดับกรมทั้งในด้านประสานการประชุม การจัดเตรียมระเบียบวาระการประชุม รายงานการประชุมและติดตามความคืบหน้าการดำเนินงานตามมติการประชุมและอื่น ๆ ที่เกี่ยวข้อง

๒.๒ ประสานงาน รวบรวม ประมวลข้อมูลที่เกี่ยวข้องเพื่อจัดทำรายละเอียดข้อเสนอโครงการ รวมทั้งแผนปฏิบัติงานและแผนการใช้จ่ายเงินประจำปีของโครงการฯ ที่อยู่ในความรับผิดชอบของกรมป่าไม้ เพื่อนำเสนอให้คณะกรรมการฯ ระดับกรม และ ระดับกระทรวง เพื่อพิจารณาและนำเสนอให้ กนป. และ กบอ. เพื่อพิจารณาอนุมัติตามขั้นตอนและแนวทางปฏิบัติที่เกี่ยวข้องต่อไป

๒.๔ สร้างความเข้าใจ ประชุมชี้แจงนโยบาย แนวทาง หลักเกณฑ์ เงื่อนไข วิธีการปฏิบัติของโครงการฯ ให้หน่วยปฏิบัติและภาคส่วนที่เกี่ยวข้องได้รับทราบและใช้เป็นแนวปฏิบัติให้เป็นไปในทิศทางเดียวกัน

๒.๕ ประสานการดำเนินงานและการแก้ไขปัญหาอุปสรรคกับคณะกรรมการและหน่วยงานที่เกี่ยวข้องทุกระดับทั้งภายในและภายนอกสังกัดกระทรวง และทั้งในส่วนกลาง ในจังหวัดและในระดับพื้นที่

๒.๕ ดำเนินการเร่งรัด ติดตามให้หน่วยปฏิบัติที่รับผิดชอบกิจกรรมต่าง ๆ ของโครงการฯ ที่ได้รับอนุมัติจาก กนป. และ กบอ. รายงานผลการดำเนินงานและผลการใช้จ่ายเงินของโครงการฯ ให้เป็นไปตามแนวทางและกรอบเวลาที่กำหนด และประมวลรวบรวมเสนอต่อคณะกรรมการฯ ระดับกรม ระดับกระทรวง รวมทั้งเสนอต่อสำนักงานบริหารโครงการฯ ณ ทำเนียบรัฐบาล เพื่อนำเสนอให้ กอป. และ กนป. รับทราบและพิจารณาในส่วนที่เกี่ยวข้องต่อไป

๒.๗ ดำเนินงานให้เป็นไปตามแบบแผนและระเบียบราชการ ตลอดจน ปฏิบัติงานอื่นๆ ตามที่ได้รับมอบหมายจากคณะกรรมการบริหารและดำเนินโครงการฯ และตามที่ปลัดกระทรวงมอบหมาย

อนึ่ง สำหรับการแบ่งส่วนงานภายในสำนักงานบริหารโครงการปลูกป่าและฟื้นฟูป่าต้นน้ำฯ ของกรมป่าไม้ รวมทั้งการมอบหมายผู้บริหารและเจ้าหน้าที่ผู้รับผิดชอบ ให้อยู่ในอำนาจของอธิบดีกรมป่าไม้

ทั้งนี้ ตั้งแต่บัดนี้เป็นต้นไป

สั่ง ณ วันที่ เมษายน พ.ศ.๒๕๕๖

ลงชื่อ.....

(นายปลอดประสพ สุรัสวดี)

รองนายกรัฐมนตรี

ประธานคณะกรรมการนโยบายการบริหารโครงการปลูกป่าและฟื้นฟูป่าต้นน้ำ
และโครงการประชาสัมพันธ์ปลูกป่า ๘๐๐ ล้านกล้า ๘๐ พรรษามหาราชาฯ เถลิงพระเกียรติสมเด็จพระนางเจ้าฯ
พระบรมราชินีนาถ เนื่องในโอกาสมหามงคลเฉลิมพระชนมพรรษา ๑๒ สิงหาคม ๒๕๕๕ (กนป.)

(ร่าง) คำสั่งคณะกรรมการนโยบายการบริหารโครงการปลูกป่าและฟื้นฟูป่าต้นน้ำ และ
โครงการประชาสัมพันธ์ปลูกป่า ๘๐๐ ล้านกล้า ๘๐ พรรษามหาราชาินี เอลิมพระเกียรติสมเด็จพระนางเจ้าฯ
พระบรมราชินีนาถ เนื่องในโอกาสมหามงคลเฉลิมพระชนมพรรษา ๑๒ สิงหาคม ๒๕๕๕ (กนป.)

ที่ /๒๕๕๖

เรื่อง แต่งตั้งคณะกรรมการปฏิบัติการโครงการปลูกป่าและฟื้นฟูป่าต้นน้ำ และโครงการประชาสัมพันธ์ปลูกป่า
๘๐๐ ล้านกล้า ๘๐ พรรษามหาราชาินี เอลิมพระเกียรติสมเด็จพระนางเจ้าฯ พระบรมราชินีนาถ
เนื่องในโอกาสมหามงคลเฉลิมพระชนมพรรษา ๑๒ สิงหาคม ๒๕๕๕
รวมทั้ง สำนักงานบริหารโครงการปลูกป่าและฟื้นฟูป่าต้นน้ำฯ กรมทรัพยากรทางทะเลและชายฝั่ง

สืบเนื่องจากการเกิดมหาอุทกภัยในปี พ.ศ.๒๕๕๔ คณะรัฐมนตรีได้มีเมื่อวันที่ ๑๐ มกราคม ๒๕๕๕ เห็นชอบ
หลักการของแผนแม่บทการบริหารจัดการทรัพยากรน้ำ แผนปฏิบัติการเพื่อบรรเทาปัญหาอุทกภัยทั้งในระยะเร่งด่วน
และในพื้นที่ลุ่มน้ำแบบบูรณาการและยั่งยืน โดยภายใต้แผนแม่บทดังกล่าวได้กำหนดแผนงานฟื้นฟูและอนุรักษ์ป่าและ
ระบบนิเวศ ซึ่งมีเป้าประสงค์เพื่อฟื้นฟูพื้นที่ต้นน้ำ กลางน้ำและปลายน้ำ ซึ่งเป็นแหล่งสำคัญในการดูดซับและชะลอน้ำที่
ปัจจุบันมีสภาพเสื่อมโทรมก่อให้เกิดความไม่สมดุลในระบบนิเวศให้กลับฟื้นคืนความอุดมสมบูรณ์ โดยเน้นการบริหารการ
จัดการในเชิงพื้นที่ (Area approach) แบบบูรณาการ (Integration) และการมีส่วนร่วมของทุกภาคส่วน (Participation)
โดยให้มีระบบสั่งการอย่างมีเอกภาพและเบ็ดเสร็จ (Single Command) ประกอบกับปี พุทธศักราช ๒๕๕๕ อันเป็นปี
มหามงคลที่องค์สมเด็จพระนางเจ้าฯ พระบรมราชินีนาถทรงมีพระชนมพรรษาครบ ๘๐ พรรษา ดังนั้น เพื่อเฉลิมพระ
เกียรติและสืบสานพระราชปณิธานในการอนุรักษ์ทรัพยากรป่าไม้ของสมเด็จพระนางเจ้าฯ พระบรมราชินีนาถ รัฐบาล
จึงได้จัดทำ “โครงการประชาสัมพันธ์ปลูกป่า ๘๐๐ ล้านกล้า ๘๐ พรรษามหาราชาินี เอลิมพระเกียรติสมเด็จพระนางเจ้าฯ
พระบรมราชินีนาถ เนื่องในโอกาสมหามงคลเฉลิมพระชนมพรรษา ๘๐ พรรษา ๑๒ สิงหาคม ๒๕๕๕ เพื่อร่วมเฉลิม
พระเกียรติฯ และเพื่อเป็นการแสดงออกถึงความสำนึกในพระมหากรุณาธิคุณที่ทรงมีพระราชปณิธานมุ่งมั่นด้านการ
อนุรักษ์ทรัพยากรป่าไม้

ดังนั้น เพื่อให้การขับเคลื่อนแผนงานฟื้นฟูและอนุรักษ์ป่าและระบบนิเวศ ซึ่งได้กำหนดโครงการปลูกป่าและฟื้นฟู
ป่าต้นน้ำ รวมทั้ง โครงการประชาสัมพันธ์ปลูกป่า ๘๐๐ ล้านกล้า ๘๐ พรรษามหาราชาินี เอลิมพระเกียรติสมเด็จพระนางเจ้าฯ
พระบรมราชินีนาถเนื่องในโอกาสมหามงคลเฉลิมพระชนมพรรษา ๘๐ พรรษา ๑๒ สิงหาคม ๒๕๕๕ เป็นไปด้วย
ความเรียบร้อย มีความสอดคล้องสนับสนุนซึ่งกันและกันอย่างเป็นเอกภาพ ตลอดจนมีระบบการบริหารและดำเนิน
โครงการที่เชื่อมโยงในลักษณะ Agenda - Function - Area อย่างบูรณาการ อาศัยอำนาจตามความในข้อ ๑๑ (๖) (๘)
แห่งระเบียบสำนักนายกรัฐมนตรีว่าด้วยการบริหารจัดการน้ำและอุทกภัยแห่งชาติ พ.ศ.๒๕๕๕ และคำสั่งสำนัก
นายกรัฐมนตรี ที่...../๒๕๕๖ ลงวันที่..... พ.ศ. ๒๕๕๖ ข้อ ๑.๒.๔ และ ๑.๒.๕คณะกรรมการนโยบาย
การบริหารโครงการปลูกป่าและฟื้นฟูป่าต้นน้ำ และโครงการประชาสัมพันธ์ปลูกป่า ๘๐๐ ล้านกล้า ๘๐ พรรษามหาราชาินี
เอลิมพระเกียรติสมเด็จพระนางเจ้าฯ พระบรมราชินีนาถเนื่องในโอกาสมหามงคลเฉลิมพระชนมพรรษา ๘๐ พรรษา
๑๒ สิงหาคม ๒๕๕๕ (กนป.) จึงมีคำสั่งแต่งตั้งคณะกรรมการปฏิบัติการโครงการปลูกป่าฯ และสำนักงานบริหาร
โครงการฯ ในระดับกรม โดยมีองค์ประกอบและอำนาจหน้าที่ ดังต่อไปนี้

๑. คณะกรรมการปฏิบัติการโครงการปลูกป่าและฟื้นฟูป่าต้นน้ำ และโครงการประชาสัมพันธ์ ๘๐๐ ล้านกล้า ๘๐ พรรษามหาราชินี เถลิงพระเกียรติสมเด็จพระนางเจ้าฯ พระบรมราชินีนาถ เนื่องในโอกาสมหามงคลเฉลิมพระชนมพรรษา ๘๐ พรรษา ๑๒ สิงหาคม ๒๕๕๕
กรมทรัพยากรทางทะเลและชายฝั่ง

๑.๑ องค์ประกอบ

| | | |
|-------|-------------------------------------------------------------------------------------------|--------------------------------------------|
| ๑.๑.๑ | อธิบดีกรมทรัพยากรทางทะเลและชายฝั่ง | ประธานกรรมการ |
| ๑.๑.๒ | รองอธิบดีกรมทรัพยากรทางทะเลและชายฝั่ง ทุกท่าน | รองประธานกรรมการ |
| ๑.๑.๓ | ผู้เชี่ยวชาญเฉพาะด้านจัดการทรัพยากรทางชายฝั่งและป่าชายเลน | กรรมการ |
| ๑.๑.๔ | ผู้เชี่ยวชาญเฉพาะด้านจัดการทรัพยากรทางทะเล | กรรมการ |
| ๑.๑.๕ | ผู้อำนวยการสำนักทุกสำนัก | กรรมการ |
| ๑.๑.๖ | ผู้อำนวยการการกองทุกกอง | กรรมการ |
| ๑.๑.๖ | ผู้อำนวยการสำนักงานบริหารโครงการปลูกป่าและฟื้นฟูป่าต้นน้ำ กรมทรัพยากรทางทะเลและชายฝั่ง | กรรมการและ เลขานุการ |
| ๑.๑.๗ | ผู้อำนวยการส่วนอำนวยความสะดวก สำนักอนุรักษ์ทรัพยากรป่าชายเลน | กรรมการและผู้ช่วย เลขานุการร่วม คนที่ ๑ |
| ๑.๑.๘ | ผู้อำนวยการส่วนส่งเสริมและพัฒนาทรัพยากรป่าชายเลน สำนักอนุรักษ์ทรัพยากรป่าชายเลน | กรรมการและผู้ช่วย เลขานุการร่วม คนที่ ๒ |
| ๑.๑.๙ | ผู้อำนวยการส่วนอนุรักษ์และฟื้นฟูทรัพยากรป่าชายเลน สำนักอนุรักษ์ทรัพยากรป่าชายเลน | กรรมการและผู้ช่วย เลขานุการร่วม คนที่ ๓ |

๑.๒ อำนาจหน้าที่

๑.๒.๑ ดำเนินการนำนโยบายและกรอบแนวทางการดำเนินโครงการปลูกป่าและฟื้นฟูป่าต้นน้ำ และโครงการประชาสัมพันธ์ ๘๐๐ ล้านกล้า ๘๐ พรรษามหาราชินี เถลิงพระเกียรติสมเด็จพระนางเจ้าฯ พระบรมราชินีนาถฯ ไปสู่การปฏิบัติโดยการจัดทำรายละเอียดข้อเสนอโครงการฯ ในความรับผิดชอบของกรมทรัพยากรทางทะเลและชายฝั่ง รวมทั้งจัดทำแผนปฏิบัติงานและแผนการใช้จ่ายเงินประจำปี เพื่อนำเสนอให้คณะกรรมการบริหารและดำเนินโครงการปลูกป่าฯ ระดับกระทรวง เพื่อพิจารณานำเสนอต่อ กนป. และ กบอ. เพื่อพิจารณาอนุมัติให้เป็นไปตามหลักเกณฑ์เงื่อนไข ระเบียบและแนวทางปฏิบัติที่กำหนดไว้และที่เกี่ยวข้องต่อไป

๑.๒.๒ พิจารณาตรวจสอบ วิเคราะห์ข้อมูลเกี่ยวกับพื้นที่เป้าหมาย และเทคนิควิธีการในการดำเนินกิจกรรมต่าง ๆ ของโครงการให้เป็นอย่างเหมาะสม ถูกต้องและสอดคล้องกับหลักวิชาการ รวมทั้งเป็นไปตามนโยบายและกรอบแนวทาง หลักเกณฑ์ เงื่อนไข และระเบียบวิธีปฏิบัติที่เกี่ยวข้อง

๑.๒.๓ อำนวยการ กำกับควบคุม การบริหารและการปฏิบัติงานของโครงการปลูกป่าฯ ตามที่ได้รับอนุมัติจาก กนป. และ กบอ. ในส่วนที่อยู่ในความรับผิดชอบของกรมทรัพยากรทางทะเลและชายฝั่ง ให้เป็นไปอย่างมีประสิทธิภาพและเกิดประสิทธิผล

๑.๒.๔ สร้างกลไก กระบวนการเพื่อเร่งรัด ติดตามการรายงานผลการดำเนินงานและผลการใช้จ่ายเงินของโครงการปลูกป่าฯ ที่อยู่ในความรับผิดชอบของกรมทรัพยากรทางทะเลและชายฝั่ง ให้เป็นไปตามแนวทางและกรอบเวลาที่กำหนด ตลอดจนจัดให้มีระบบการติดตาม ตรวจสอบและประเมินผลโครงการที่มีประสิทธิภาพเพื่อให้สามารถรับทราบความก้าวหน้าและประมวลผลการดำเนินงาน/ผลการใช้จ่ายเงินของกิจกรรม/โครงการ/หน่วยงานในทุกๆระดับได้อย่างรวดเร็ว ครอบคลุมและทราบถึงปัญหาอุปสรรคที่จำเป็นต้องแก้ไขได้ทันต่อสถานการณ์

๑.๒.๕ แต่งตั้งคณะกรรมการและคณะทำงาน ตามความเหมาะสมและจำเป็น

๑.๒.๖ ปฏิบัติงานอื่นตามที่ กนป. และ กอบ. รวมทั้ง คณะกรรมการบริหารและดำเนินโครงการปลูกป่า
ระดับกระทรวง มอบหมายรวมถึงงานอื่นๆ ที่เกี่ยวข้อง

**๒. สำนักงานบริหารโครงการปลูกป่าและฟื้นฟูป่าต้นน้ำ และโครงการประชาสัมพันธ์ ๘๐๐ ล้านกล้า
๘๐ พรรษามหาราชาินี เฉลิมพระเกียรติสมเด็จพระนางเจ้าฯ พระบรมราชินีนาถ พระบรมราชินีนาถ
เนื่องในโอกาสมหามงคลเฉลิมพระชนมพรรษา ๘๐ พรรษา ๑๒ สิงหาคม ๒๕๕๕
กรมทรัพยากรทางทะเลและชายฝั่ง**

เพื่อให้การปฏิบัติการโครงการปลูกป่าและฟื้นฟูป่าต้นน้ำ และโครงการประชาสัมพันธ์ ๘๐๐ ล้านกล้า ๘๐ พรรษามหาราชาินี เฉลิมพระเกียรติสมเด็จพระนางเจ้าฯ พระบรมราชินีนาถ เนื่องในโอกาสมหามงคลเฉลิมพระชนมพรรษา ๘๐ พรรษา ๑๒ สิงหาคม ๒๕๕๕ เป็นไปอย่างมีประสิทธิภาพและเกิดประสิทธิผล จึงให้จัดตั้ง
สำนักงานบริหารโครงการปลูกป่าและฟื้นฟูป่าต้นน้ำ และโครงการประชาสัมพันธ์ ๘๐๐ ล้านกล้า ๘๐ พรรษามหาราชาินี เฉลิมพระเกียรติสมเด็จพระนางเจ้าฯ พระบรมราชินีนาถ เนื่องในโอกาสมหามงคลเฉลิมพระชนมพรรษา ๘๐ พรรษา ๑๒ สิงหาคม ๒๕๕๕ กรมทรัพยากรทางทะเลและชายฝั่ง โดยมีอำนาจหน้าที่ ดังต่อไปนี้

๒.๑ ทำหน้าที่เป็นศูนย์ประสานงานกลางของโครงการปลูกป่าและฟื้นฟูป่าต้นน้ำ และโครงการประชาสัมพันธ์ ๘๐๐ ล้านกล้า ๘๐ พรรษามหาราชาินี เฉลิมพระเกียรติสมเด็จพระนางเจ้าฯ พระบรมราชินีนาถ เนื่องในโอกาสมหามงคลเฉลิมพระชนมพรรษา ๘๐ พรรษา ๑๒ สิงหาคม ๒๕๕๕ ในส่วนที่อยู่ในความรับผิดชอบของ
กรมทรัพยากรทางทะเลและชายฝั่ง

๒.๒ ช่วยอำนวยความสะดวกและสนับสนุนการปฏิบัติงานเลขานุการของคณะกรรมการปฏิบัติการโครงการ
ปลูกป่าและฟื้นฟูป่าต้นน้ำ และโครงการประชาสัมพันธ์ ๘๐๐ ล้านกล้า ๘๐ พรรษามหาราชาินี เฉลิมพระเกียรติ
สมเด็จพระนางเจ้าฯ พระบรมราชินีนาถ เนื่องในโอกาสมหามงคลเฉลิมพระชนมพรรษา ๘๐ พรรษา ๑๒ สิงหาคม
๒๕๕๕ ระดับกรม ทั้งในด้านประสานการประชุม การจัดเตรียมระเบียบวาระการประชุม รายงานการประชุมและติดตาม
ความคืบหน้าการดำเนินงานตามมติการประชุมและอื่น ๆ ที่เกี่ยวข้อง

๒.๓ ประสานงาน รวบรวม ประมวลข้อมูลที่เกี่ยวข้องเพื่อจัดทำรายละเอียดข้อเสนอโครงการ รวมทั้ง
แผนปฏิบัติงานและแผนการใช้จ่ายเงินประจำปีของโครงการฯ ที่อยู่ในความรับผิดชอบของกรมทรัพยากรทางทะเลและ
ชายฝั่ง เพื่อนำเสนอให้คณะกรรมการฯ ระดับกรม และ ระดับกระทรวง เพื่อพิจารณาและนำเสนอให้ กนป. และ
กอบ. เพื่อพิจารณาอนุมัติตามขั้นตอนและแนวทางปฏิบัติที่เกี่ยวข้องต่อไป

๒.๔ สร้างความเข้าใจ ประชุมชี้แจงนโยบาย แนวทาง หลักเกณฑ์ เงื่อนไข วิธีการปฏิบัติของโครงการฯ
ให้หน่วยปฏิบัติและภาคส่วนที่เกี่ยวข้องได้รับทราบและใช้เป็นแนวปฏิบัติให้เป็นไปในทิศทางเดียวกัน

๒.๕ ประสานการดำเนินงานและการแก้ไขปัญหาอุปสรรคกับคณะกรรมการและหน่วยงานที่เกี่ยวข้อง
ทุกระดับทั้งภายในและภายนอกสังกัดกระทรวง และทั้งในส่วนกลาง ในจังหวัดและในระดับพื้นที่

๒.๖ ดำเนินการเร่งรัด ติดตามให้หน่วยปฏิบัติที่รับผิดชอบกิจกรรมต่าง ๆ ของโครงการฯ ที่ได้รับอนุมัติ
จาก กนป. และ กอบ. รายงานผลการดำเนินงานและผลการใช้จ่ายเงินของโครงการฯ ให้เป็นไปตามแนวทางและกรอบ
เวลาที่กำหนด และประมวลรวบรวมเสนอต่อคณะกรรมการฯ ระดับกรม ระดับกระทรวง รวมทั้งเสนอต่อสำนักงาน
บริหารโครงการฯ ณ ทำเนียบรัฐบาล เพื่อนำเสนอให้ กอบ. และ กนป. รับทราบและพิจารณาในส่วนที่เกี่ยวข้องต่อไป

๒.๗ ดำเนินงานให้เป็นไปตามแบบแผนและระเบียบราชการ ตลอดจน ปฏิบัติงานอื่น ๆ ตามที่ได้รับ
มอบหมายจากคณะกรรมการบริหารและดำเนินโครงการฯ และตามที่ปลัดกระทรวงมอบหมาย

อนึ่ง สำหรับการแบ่งส่วนงานภายในสำนักงานบริหารโครงการปลูกป่าและฟื้นฟูป่าต้นน้ำ ของกรม
ทรัพยากรทางทะเลและชายฝั่ง รวมทั้งการมอบหมายผู้บริหารและเจ้าหน้าที่ผู้รับผิดชอบ ให้อยู่ในอำนาจของอธิบดีกรม
ทรัพยากรทางทะเลและชายฝั่ง

ทั้งนี้ ตั้งแต่บัดนี้เป็นต้นไป

สั่ง ณ วันที่ เมษายน พ.ศ.๒๕๕๖

ลงชื่อ.....

(นายปลอดประสพ สุรัสวดี)

รองนายกรัฐมนตรี

ประธานคณะกรรมการนโยบายการบริหารโครงการปลูกป่าและฟื้นฟูป่าต้นน้ำ
และโครงการประชอาสาปลูกป่า ๘๐๐ ล้านกล้า ๘๐ พรรษามหาราชินี เถลิงพระเกียรติสมเด็จพระนางเจ้าฯ
พระบรมราชินีนาถ เนื่องในโอกาสมหามงคลเฉลิมพระชนมพรรษา ๑๒ สิงหาคม ๒๕๕๕ (กนป.)

ร่างคำสั่งแต่งตั้งคณะกรรมการปฏิบัติการโครงการปลูกป่าและฟื้นฟูป่าต้นน้ำ ฯ
รวมทั้ง สำนักงานบริหารโครงการปลูกป่าและฟื้นฟูป่าต้นน้ำฯ ระดับจังหวัด

(ร่าง) คำสั่งคณะกรรมการนโยบายการบริหารโครงการปลูกป่าและฟื้นฟูป่าต้นน้ำ และ
โครงการประชาสัมพันธ์ปลูกป่า ๘๐๐ ล้านกล้า ๘๐ พรรษามหาราชาินี เถลิงพระเกียรติสมเด็จพระนางเจ้า
พระบรมราชินีนาถ เนื่องในโอกาสมหามงคลเฉลิมพระชนมพรรษา ๑๒ สิงหาคม ๒๕๕๕ (กนป.)

ที่ /๒๕๕๖

เรื่อง แต่งตั้งคณะกรรมการปฏิบัติการโครงการปลูกป่าและฟื้นฟูป่าต้นน้ำ และโครงการประชาสัมพันธ์ปลูกป่า
๘๐๐ ล้านกล้า ๘๐ พรรษามหาราชาินี เถลิงพระเกียรติสมเด็จพระนางเจ้าฯ พระบรมราชินีนาถ
เนื่องในโอกาสมหามงคลเฉลิมพระชนมพรรษา ๑๒ สิงหาคม ๒๕๕๕ ระดับจังหวัด
รวมทั้ง สำนักงานบริหารโครงการปลูกป่าและฟื้นฟูป่าต้นน้ำฯ จังหวัด.....

สืบเนื่องจากการเกิดมหาอุทกภัยในปี พ.ศ.๒๕๕๔ คณะรัฐมนตรีได้มีเมื่อวันที่ ๑๐ มกราคม ๒๕๕๕ เห็นชอบ
หลักการของแผนแม่บทการบริหารจัดการทรัพยากรน้ำ แผนปฏิบัติการเพื่อบรรเทาปัญหาอุทกภัยทั้งในระยะเร่งด่วน
และในพื้นที่ลุ่มน้ำแบบบูรณาการและยั่งยืน โดยภายใต้แผนแม่บทดังกล่าวได้กำหนดแผนงานฟื้นฟูและอนุรักษ์ป่าและ
ระบบนิเวศ ซึ่งมีเป้าประสงค์เพื่อฟื้นฟูพื้นที่ต้นน้ำ กลางน้ำและปลายน้ำ ซึ่งเป็นแหล่งสำคัญในการดูดซับและชะลอน้ำที่
ปัจจุบันมีสภาพเสื่อมโทรมก่อให้เกิดความไม่สมดุลในระบบนิเวศให้กลับฟื้นคืนความอุดมสมบูรณ์ โดยเน้นการบริหารการ
จัดการในเชิงพื้นที่ (Area approach) แบบบูรณาการ (Integration) และการมีส่วนร่วมของทุกภาคส่วน (Participation)
โดยให้มีระบบสั่งการอย่างมีเอกภาพและเบ็ดเสร็จ (Single Command) ประกอบกับปี พุทธศักราช ๒๕๕๕ อันเป็นปี
มหามงคลที่องค์สมเด็จพระนางเจ้าฯ พระบรมราชินีนาถทรงมีพระชนมพรรษาครบ ๘๐ พรรษา ดังนั้น เพื่อเฉลิมพระ
เกียรติและสืบสานพระราชปณิธานในการอนุรักษ์ทรัพยากรป่าไม้ของสมเด็จพระนางเจ้าฯ พระบรมราชินีนาถ รัฐบาล
จึงได้จัดทำ “โครงการประชาสัมพันธ์ปลูกป่า ๘๐๐ ล้านกล้า ๘๐ พรรษามหาราชาินี เถลิงพระเกียรติสมเด็จพระนางเจ้าฯ
พระบรมราชินีนาถ เนื่องในโอกาสมหามงคลเฉลิมพระชนมพรรษา ๘๐ พรรษา ๑๒ สิงหาคม ๒๕๕๕ เพื่อร่วมเฉลิม
พระเกียรติฯ และเพื่อเป็นการแสดงออกถึงความสำนึกในพระมหากรุณาธิคุณที่ทรงมีพระราชปณิธานมุ่งมั่นด้านการ
อนุรักษ์ทรัพยากรป่าไม้

ดังนั้น เพื่อให้การขับเคลื่อนแผนงานฟื้นฟูและอนุรักษ์ป่าและระบบนิเวศ ซึ่งได้กำหนดโครงการปลูกป่าและฟื้นฟู
ป่าต้นน้ำ รวมทั้ง โครงการประชาสัมพันธ์ปลูกป่า ๘๐๐ ล้านกล้า ๘๐ พรรษามหาราชาินี เถลิงพระเกียรติสมเด็จพระนางเจ้าฯ
พระบรมราชินีนาถ เนื่องในโอกาสมหามงคลเฉลิมพระชนมพรรษา ๑๒ สิงหาคม ๒๕๕๕ เป็นไปด้วยความเรียบร้อย
มีความสอดคล้องสนับสนุนซึ่งกันและกันอย่างเป็นเอกภาพ ตลอดจนมีระบบการบริหารและดำเนินโครงการที่เชื่อมโยงใน
ลักษณะ Agenda - Function - Areaอย่างบูรณาการ อาศัยอำนาจตามความในข้อ ๑๑ (๖) (๘) แห่งระเบียบสำนัก
นายกรัฐมนตรีว่าด้วยการบริหารจัดการน้ำและอุทกภัยแห่งชาติ พ.ศ.๒๕๕๕ และคำสั่งสำนักนายกรัฐมนตรี
ที่...../๒๕๕๖ ลงวันที่..... พ.ศ. ๒๕๕๖ ข้อ ๑.๒.๔ และ ๑.๒.๕ คณะกรรมการนโยบายการบริหาร
โครงการปลูกป่าและฟื้นฟูป่าต้นน้ำ และโครงการประชาสัมพันธ์ปลูกป่า ๘๐๐ ล้านกล้า ๘๐ พรรษามหาราชาินี
เถลิงพระเกียรติสมเด็จพระนางเจ้าฯ พระบรมราชินีนาถ เนื่องในโอกาสมหามงคลเฉลิมพระชนมพรรษา ๑๒ สิงหาคม
๒๕๕๕ (กนป.) จึงมีคำสั่งแต่งตั้งคณะกรรมการปฏิบัติการโครงการปลูกป่าฯ และสำนักงานบริหารโครงการปลูกป่าและ
ฟื้นฟูป่าต้นน้ำฯ ในระดับจังหวัด โดยมีองค์ประกอบและอำนาจหน้าที่ ดังต่อไปนี้

๑. คณะกรรมการปฏิบัติการโครงการปลูกป่าและฟื้นฟูป่าต้นน้ำ และโครงการประชาสัมพันธ์ และโครงการประชาสัมพันธ์ ๘๐๐ ล้านกล้า ๘๐ พรรษามหาราชินี เฉลิมพระเกียรติสมเด็จพระนางเจ้าฯ พระบรมราชินีนาถ เนื่องในโอกาสมหามงคลเฉลิมพระชนมพรรษา ๑๒ สิงหาคม ๒๕๕๕ จังหวัด.....

๑.๑ องค์ประกอบ

| | |
|-------------------------------------------------------------------------------------------------|----------------------------------------|
| ๑.๑.๑ ผู้ว่าราชการจังหวัด..... | ประธานกรรมการ |
| ๑.๑.๒ รองผู้ว่าราชการจังหวัด.....(ที่ได้รับมอบหมาย) | รองประธานกรรมการ |
| ๑.๑.๓ อัยการจังหวัด | กรรมการ |
| ๑.๑.๔ ปลัดจังหวัด | กรรมการ |
| ๑.๑.๕ ผู้บังคับการทหารบกจังหวัด | กรรมการ |
| ๑.๑.๖ ผู้บังคับการตำรวจภูธรจังหวัด | กรรมการ |
| ๑.๑.๗ นายแพทย์สาธารณสุขจังหวัด | กรรมการ |
| ๑.๑.๘ เจ้าพนักงานที่ดินจังหวัด | กรรมการ |
| ๑.๑.๙ ท้องถิ่นจังหวัด | กรรมการ |
| ๑.๑.๑๐ หัวหน้าสำนักงานจังหวัด | กรรมการ |
| ๑.๑.๑๑ ธารักษ์เขตพื้นที่จังหวัด | กรรมการ |
| ๑.๑.๑๒ ปฏิรูปที่ดินจังหวัด | กรรมการ |
| ๑.๑.๑๓ นายองค์การบริหารส่วนจังหวัด | กรรมการ |
| ๑.๑.๑๔ ประธานชมรมนายกเทศมนตรีจังหวัด | กรรมการ |
| ๑.๑.๑๕ ประธานชมรมนายกองค์การบริหารส่วนตำบลจังหวัด | กรรมการ |
| ๑.๑.๑๖ ประธานชมรมกำนันผู้ใหญ่บ้านจังหวัด | กรรมการ |
| ๑.๑.๑๗ ภาคประชาชน/ภาคเอกชน/ภาคธุรกิจที่ผู้ว่าราชการจังหวัดเห็นสมควรไม่เกิน ๑๐ คน | กรรมการ |
| ๑.๑.๑๘ นายอำเภอทุกอำเภอ | กรรมการ |
| ๑.๑.๑๙ ผู้อำนวยการสำนักบริหารพื้นที่อนุรักษ์ ที่..... กรมอุทยานแห่งชาติ สัตว์ป่าและพันธุ์พืช | กรรมการ |
| ๑.๑.๒๐ ผู้อำนวยการสำนักทรัพยากรป่าไม้ ที่..... กรมป่าไม้ | กรรมการ |
| ๑.๑.๒๑ ผู้อำนวยการส่วนบริหารจัดการทรัพยากรป่าชายเลน ที่..... กรมทรัพยากรทางทะเลและชายฝั่ง | กรรมการ |
| ๑.๑.๒๒ ผู้อำนวยการสำนักงานทรัพยากรธรรมชาติและสิ่งแวดล้อมจังหวัด | กรรมการและเลขานุการ |
| ๑.๑.๒๓ จำจังหวัด | กรรมการและผู้ช่วยเลขานุการร่วม คนที่ ๑ |
| ๑.๑.๒๔ หัวหน้ากลุ่มงานยุทธศาสตร์การพัฒนาจังหวัด สำนักงานจังหวัด | กรรมการและผู้ช่วยเลขานุการร่วม คนที่ ๒ |

๑.๒ อำนาจหน้าที่

๑.๒.๑ ดำเนินการนำนโยบายและกรอบแนวทางการดำเนินโครงการปลูกป่าและฟื้นฟูป่าต้นน้ำ และโครงการประชาสัมพันธ์ ๘๐๐ ล้านกล้า ๘๐ พรรษามหาราชาินี เอลิมพระเกียรติสมเด็จพระนางเจ้าฯ พระบรมราชินีนาถ ไปสู่การปฏิบัติ โดยการพิจารณาแบบแจ้งความประสงค์เข้าร่วมโครงการปลูกป่าฯ รวมทั้ง แผนปฏิบัติงานและแผนการใช้จ่ายเงิน ของหน่วยงานทั้งภาครัฐ ภาคเอกชน และภาคประชาชน ซึ่งเสนอโครงการปลูกป่าฯ ในท้องที่จังหวัด และนำเสนอความเห็นเพื่อประกอบการพิจารณาของ กนป. และ กอบ. เพื่อพิจารณาอนุมัติให้เป็นไปตามหลักเกณฑ์ เงื่อนไข ระเบียบและแนวทางปฏิบัติที่กำหนดไว้และที่เกี่ยวข้องต่อไป

๑.๒.๒ พิจารณาผลการดำเนินงานของคณะทำงานระดับจังหวัดเกี่ยวกับการสำรวจความเหมาะสมของการคัดเลือกพื้นที่และกิจกรรมซึ่งหน่วยงานหรือผู้แจ้งความประสงค์เข้าร่วมโครงการปลูกป่าฯ ได้เสนอแผนการดำเนินงาน ในท้องที่จังหวัดในแต่ละปี เพื่อป้องกันปัญหาความซ้ำซ้อนของพื้นที่และกิจกรรมแล้วรวบรวมรายงานข้อมูลให้ กอบ. และ กนป. ตลอดจนกระทรวง กรมและหน่วยงานเพื่อประกอบการพิจารณาดำเนินการในส่วนที่เกี่ยวข้องต่อไป

๑.๒.๓ วางกรอบแนวทางและวิธีการปฏิบัติเกี่ยวกับการจัดลำดับหมายเลข รหัส ทะเบียน ป้ายและอื่น ๆ ของแปลงปลูกป่ารวมทั้งกิจกรรมต่างๆ ภายใต้โครงการฯ สำหรับให้หน่วยงานและผู้แจ้งความประสงค์เข้าร่วมโครงการฯ ใช้เป็นแนวทางปฏิบัติให้เป็นไปโดยมีมาตรฐานเดียวกัน

๑.๒.๔ ประสานการอำนวยความสะดวกและสนับสนุนการกำกับควบคุมการปฏิบัติงานของโครงการปลูกป่าฯ ในท้องที่จังหวัดให้เป็นไปอย่างมีประสิทธิภาพและเกิดประสิทธิผล

๑.๒.๕ สร้างกลไก กระบวนการเพื่อเร่งรัด ติดตามการรายงานผลการดำเนินงานและผลการใช้จ่ายเงินของโครงการปลูกป่าฯ ในท้องที่จังหวัด ให้เป็นไปตามแนวทางและกรอบเวลาที่กำหนด ตลอดจนจัดให้มีระบบการติดตาม ตรวจสอบและประเมินผลโครงการที่มีประสิทธิภาพเพื่อให้สามารถรับทราบความก้าวหน้าและประมวลผลการดำเนินงาน/ผลการใช้จ่ายเงินของกิจกรรม/โครงการ/หน่วยงานในทุกระดับได้อย่างรวดเร็ว ครอบคลุมและทราบถึงปัญหาอุปสรรคที่จำเป็นต้องแก้ไขได้ทันต่อสถานการณ์

๑.๒.๖ แต่งตั้งคณะอนุกรรมการและคณะทำงาน ตามความเหมาะสมและจำเป็น

๑.๒.๗ ปฏิบัติงานอื่นตามที่ กนป. และ กอบ. รวมทั้ง คณะกรรมการบริหารและดำเนินโครงการปลูกป่าฯ ระดับกระทรวง ระดับกรมมอบหมาย ตลอดจนงานอื่นๆ ที่เกี่ยวข้อง

๒. สำนักงานบริหารโครงการปลูกป่าและฟื้นฟูป่าต้นน้ำ และโครงการประชาสัมพันธ์ ๘๐๐ ล้านกล้า ๘๐ พรรษามหาราชาินี เอลิมพระเกียรติสมเด็จพระนางเจ้าฯ พระบรมราชินีนาถ เนื่องในโอกาสมหามงคลเฉลิมพระชนมพรรษา ๑๒ สิงหาคม ๒๕๕๕ จังหวัด.....

เพื่อให้การปฏิบัติการโครงการปลูกป่าและฟื้นฟูป่าต้นน้ำ และโครงการประชาสัมพันธ์ ๘๐๐ ล้านกล้า ๘๐ พรรษามหาราชาินี เอลิมพระเกียรติสมเด็จพระนางเจ้าฯ พระบรมราชินีนาถ เนื่องในโอกาสมหามงคลเฉลิมพระชนมพรรษา ๑๒ สิงหาคม ๒๕๕๕ ในท้องที่จังหวัด..... เป็นไปอย่างมีประสิทธิภาพและเกิดประสิทธิผล จึงให้จัดตั้งสำนักงานบริหารโครงการปลูกป่าและฟื้นฟูป่าต้นน้ำ และโครงการประชาสัมพันธ์ ๘๐๐ ล้านกล้า ๘๐ พรรษามหาราชาินี เอลิมพระเกียรติสมเด็จพระนางเจ้าฯ พระบรมราชินีนาถ เนื่องในโอกาสมหามงคลเฉลิมพระชนมพรรษา ๑๒ สิงหาคม ๒๕๕๕ จังหวัด..... โดยมีอำนาจหน้าที่ ดังต่อไปนี้

๒.๑ ทำหน้าที่เป็นศูนย์ประสานงานกลางของโครงการปลูกป่าและฟื้นฟูป่าต้นน้ำ และโครงการประชาสัมพันธ์ ๘๐๐ ล้านกล้า ๘๐ พรรษามหาราชาินี เอลิมพระเกียรติสมเด็จพระนางเจ้าฯ พระบรมราชินีนาถ เนื่องในโอกาสมหามงคลเฉลิมพระชนมพรรษา ๑๒ สิงหาคม ๒๕๕๕ ในส่วนที่อยู่ในความรับผิดชอบของจังหวัด.....

๒.๒ ช่วยอำนวยความสะดวกและสนับสนุนการปฏิบัติงานเลขานุการของคณะกรรมการปฏิบัติการโครงการปลูกป่าและฟื้นฟูป่าต้นน้ำ และโครงการประชาสัมพันธ์ปลูกป่า ๘๐๐ ล้านกล้า ๘๐ พรรษามหาราชาินี เถลิงพระเกียรติสมเด็จพระนางเจ้าฯ พระบรมราชินีนาถ เนื่องในโอกาสสมหามงคลเฉลิมพระชนมพรรษา ๑๒ สิงหาคม ๒๕๕๕ ระดับจังหวัด ทั้งในด้านประสานการประชุม การจัดเตรียมระเบียบวาระการประชุม รายงานการประชุมและติดตามความคืบหน้าการดำเนินงานตามมติการประชุมและอื่น ๆ ที่เกี่ยวข้อง

๒.๓ รวบรวมข้อมูลแบบแจ้งความประสงค์เข้าร่วมโครงการปลูกป่าฯ และประสานงาน รวบรวมประมวลข้อมูลที่เกี่ยวข้องเพื่อจัดทำรายละเอียดข้อเสนอโครงการ รวมทั้ง แผนปฏิบัติงานและแผนการใช้จ่ายเงินประจำปีของโครงการฯ ที่อยู่ในความรับผิดชอบของจังหวัดเพื่อนำเสนอให้คณะกรรมการฯ ระดับกรม และ ระดับกระทรวง เพื่อพิจารณาและนำเสนอให้ กนป. และ กบอ. เพื่อพิจารณาอนุมัติตามขั้นตอนและแนวทางปฏิบัติที่เกี่ยวข้องต่อไป

๒.๔ สร้างความเข้าใจ ประชุมชี้แจงนโยบาย แนวทาง หลักเกณฑ์ เงื่อนไข วิธีการปฏิบัติของโครงการฯ ให้หน่วยปฏิบัติและภาคส่วนที่เกี่ยวข้องในท้องที่จังหวัดได้รับทราบและใช้เป็นแนวปฏิบัติให้เป็นไปในทิศทางเดียวกัน

๒.๕ ประสานการดำเนินงานและการแก้ไขปัญหาอุปสรรคกับคณะกรรมการและหน่วยงานที่เกี่ยวข้องทุกระดับทั้งภายในและภายนอกสังกัดกระทรวง และทั้งในส่วนกลาง ในจังหวัดและในระดับพื้นที่

๒.๖ ดำเนินการเร่งรัด ติดตามให้หน่วยปฏิบัติที่รับผิดชอบกิจกรรมต่าง ๆ ของโครงการฯ ที่ได้รับอนุมัติจาก กบอ. และ กนป. รายงานผลการดำเนินงานและผลการใช้จ่ายเงินของโครงการฯ ให้เป็นไปตามแนวทางและกรอบเวลาที่กำหนด และประมวลรวบรวมเสนอต่อคณะกรรมการฯ และต่อสำนักงานบริหารโครงการฯ ทุกระดับ เพื่อนำเสนอให้ กอป. และ กนป. รับทราบและพิจารณาในส่วนที่เกี่ยวข้องต่อไป

๒.๗ ดำเนินงานให้เป็นไปตามแบบแผนและระเบียบราชการ ตลอดจน ปฏิบัติงานอื่น ๆ ตามที่ได้รับมอบหมายจากคณะกรรมการบริหารและดำเนินโครงการฯ และตามที่ปลัดกระทรวงมอบหมาย

อนึ่ง สำหรับการแบ่งส่วนงานภายในสำนักงานบริหารโครงการฯ ของจังหวัด.....
รวมทั้งการมอบหมายผู้บริหารและเจ้าหน้าที่ผู้รับผิดชอบ ให้อยู่ในอำนาจของผู้ว่าราชการจังหวัด

ทั้งนี้ ตั้งแต่บัดนี้เป็นต้นไป

สั่ง ณ วันที่ เมษายน พ.ศ.๒๕๕๖

ลงชื่อ.....

(นายปลอดประสพ สุรัสวดี)

รองนายกรัฐมนตรี

ประธานคณะกรรมการนโยบายการบริหารโครงการปลูกป่าและฟื้นฟูป่าต้นน้ำ
และโครงการประชาสัมพันธ์ปลูกป่า ๘๐๐ ล้านกล้า ๘๐ พรรษามหาราชาินี เถลิงพระเกียรติสมเด็จพระนางเจ้าฯ
พระบรมราชินีนาถ เนื่องในโอกาสสมหามงคลเฉลิมพระชนมพรรษา ๑๒ สิงหาคม ๒๕๕๕ (กนป.)

แบบเสนอแผนปฏิบัติ และ แบบแจ้งความประสงค์เข้าร่วมโครงการปลูกป่า และ
แบบสำรวจคัดเลือกพื้นที่ รวมทั้งแบบฟอร์มการจัดสรรเงินกู้ฯ (แบบ นอป.๐๑) ,
แบบจัดทำแผน/รายงานผลการปฏิบัติงาน (แบบ นอป.๐๒) , แบบฟอร์มการติดตามความ
คืบหน้าโครงการ (แบบ นอป.๐๓)

แบบแจ้งแผนปฏิบัติตามโครงการปลูกป่าและฟื้นฟูป่าต้นน้ำ และโครงการประชาสัมพันธ์ ๘๐๐ ล้านกล้า ๘๐ พรรษามหาราชาฯ (กรณีเป็นหน่วยงานที่ได้รับมอบหมาย)

แบบแจ้งความประสงค์เข้าร่วมโครงการปลูกป่าและฟื้นฟูป่าต้นน้ำ และโครงการประชาสัมพันธ์ ๘๐๐ ล้านกล้า ๘๐ พรรษามหาราชาฯ (กรณีเป็นผู้ประสงค์ร่วมโครงการฯ)

เขียนที่.....

วันที่.....เดือน.....พ.ศ.

๑. ข้อมูลผู้เข้าร่วมโครงการปลูกป่า

หน่วยงานภาครัฐ

ชื่อหน่วยงาน.....

ที่ตั้ง.....ซอย.....ถนน.....

หมู่ที่.....ตำบล/แขวง.....อำเภอ/เขต.....จังหวัด.....

เบอร์โทรศัพท์.....

หน่วยงานภาคเอกชน บริษัท ห้างร้าน มูลนิธิ องค์กรเอกชน ประชาชนทั่วไป

ชื่อ.....

ชื่อผู้แจ้งความประสงค์.....อายุ.....ปี สัญชาติ.....

อาชีพ.....มีภูมิลำเนาอยู่บ้านเลขที่.....ซอย.....ถนน.....

หมู่ที่.....ตำบล/แขวง.....อำเภอ/เขต.....

จังหวัด.....เบอร์โทรศัพท์.....เป็นผู้มีอำนาจลงชื่อแทนนิติบุคคล

ชื่อ.....ตั้งอยู่ที่.....

มีเอกสารแสดงฐานะการเป็นนิติบุคคล และเป็นผู้มีอำนาจลงชื่อแทนนิติบุคคล ดังนี้

๑ หลักฐานเกี่ยวกับบุคคล

๑.๑ บุคคลธรรมดา

ก. สำเนาบัตรประจำตัว

ประชาชน ข้าราชการ พนักงานรัฐวิสาหกิจ

ข. สำเนาทะเบียนบ้าน

๑.๒ นิติบุคคลที่มีเขตพวงารเมือง หน่วยงานของรัฐหรือรัฐวิสาหกิจ

ก. สำเนาหนังสือรับรองการจดทะเบียนนิติบุคคล

ข. สำเนาหนังสือบริคณห์สนธิและข้อบังคับบริษัทจำกัดที่จดทะเบียนไว้

ค. สำเนาบัตรประจำตัว และทะเบียนบ้าน ของกรรมการผู้จัดการ หรือผู้จัดการซึ่งเป็นผู้รับผิดชอบ

แทนนิติบุคคลนั้น

๑.๓ ผู้รับมอบอำนาจให้ดำเนินการแทน

ก. เอกสารของบุคคลหรือนิติบุคคลตามที่กำหนดในข้อ ๑.๑ หรือ ๑.๒

ข. สำเนาบัตรประจำตัวพร้อมด้วยสำเนาทะเบียนบ้านของผู้รับมอบอำนาจ

ค. หนังสือมอบอำนาจ

๑.๔ เอกสารหรือหลักฐานประกอบอื่นๆตามที่ทางราชการแจ้งให้นำส่ง

๒. มีแผนดำเนินการปลูกป่า หรือ มีความประสงค์ขอเข้าร่วมโครงการปลูกป่า

ในพื้นที่ รวม.....แปลง รวมเนื้อที่.....ไร่ ดังนี้

(๑) แปลงที่.....เนื้อที่.....ไร่

ชื่อลุ่มน้ำหลัก.....ชื่อลุ่มน้ำสาขา.....

ป่าเสื่อมโทรม

ในพื้นที่ป่าสงวนแห่งชาติ ชื่อป่า.....

ในพื้นที่อนุรักษ์ ระบุชื่อ.....

ในพื้นที่อื่น ๆ ระบุชื่อ.....

(๒) แปลงที่.....เนื้อที่.....ไร่

ชื่อลุ่มน้ำหลัก.....ชื่อลุ่มน้ำสาขา.....

ป่าเสื่อมโทรม

ในพื้นที่ป่าสงวนแห่งชาติ ชื่อป่า.....

ในพื้นที่อนุรักษ์ ระบุชื่อ.....

ในพื้นที่อื่น ๆ ระบุชื่อ.....

(๓) แปลงที่.....เนื้อที่.....ไร่

ชื่อลุ่มน้ำหลัก.....ชื่อลุ่มน้ำสาขา.....

ป่าเสื่อมโทรม

ในพื้นที่ป่าสงวนแห่งชาติ ชื่อป่า.....

ในพื้นที่อนุรักษ์ ระบุชื่อ.....

ในพื้นที่อื่น ๆ ระบุชื่อ.....

(๔) แปลงที่.....เนื้อที่.....ไร่

ชื่อลุ่มน้ำหลัก.....ชื่อลุ่มน้ำสาขา.....

ป่าเสื่อมโทรม

ในพื้นที่ป่าสงวนแห่งชาติ ชื่อป่า.....

ในพื้นที่อนุรักษ์ ระบุชื่อ.....

ในพื้นที่อื่น ๆ ระบุชื่อ.....

(๕) แปลงที่.....เนื้อที่.....ไร่

ชื่อลุ่มน้ำหลัก.....ชื่อลุ่มน้ำสาขา.....

ป่าเสื่อมโทรม

ในพื้นที่ป่าสงวนแห่งชาติ ชื่อป่า.....

ในพื้นที่อนุรักษ์ ระบุชื่อ.....

ในพื้นที่อื่น ๆ ระบุชื่อ.....

(๖) แปลงที่.....เนื้อที่.....ไร่

ชื่อลุ่มน้ำหลัก.....ชื่อลุ่มน้ำสาขา.....

ป่าเสื่อมโทรม

ในพื้นที่ป่าสงวนแห่งชาติ ชื่อป่า.....

ในพื้นที่อนุรักษ์ ระบุชื่อ.....

ในพื้นที่อื่น ๆ ระบุชื่อ.....

(๗) แปลงที่..... เนื้อที่.....ไร่
ชื่อลุ่มน้ำหลัก.....ชื่อลุ่มน้ำสาขา.....

ป่าเสื่อมโทรม

ในพื้นที่ป่าสงวนแห่งชาติ ชื่อป่า.....

ในพื้นที่อนุรักษ์ ระบุชื่อ.....

ในพื้นที่อื่น ๆ ระบุชื่อ.....

(๘) แปลงที่..... เนื้อที่.....ไร่
ชื่อลุ่มน้ำหลัก.....ชื่อลุ่มน้ำสาขา.....

ป่าเสื่อมโทรม

ในพื้นที่ป่าสงวนแห่งชาติ ชื่อป่า.....

ในพื้นที่อนุรักษ์ ระบุชื่อ.....

ในพื้นที่อื่น ๆ ระบุชื่อ.....

(ให้ระบุชื่อป่าที่ดำเนินการสำรวจว่า อยู่ในเขตป่าสงวนแห่งชาติป่าใด และอยู่ในเขตอุทยานแห่งชาติ เขตรักษาพันธุ์สัตว์ป่า เขตห้ามล่าสัตว์ป่า หรือเป็นพื้นที่เตรียมการจัดให้เป็นเขตอุทยานแห่งชาติ เขตรักษาพันธุ์สัตว์ป่า เขตห้ามล่าสัตว์ป่าแห่งใด)

ลงชื่อ..... ผู้เสนอแผน หรือ ผู้ร่วมโครงการ
(.....)

เบอร์โทรศัพท์มือถือ.....e-mail.....

แบบสำรวจและคัดเลือกพื้นที่ปลูกป่า (รายแปลง)
ตามนโยบายการปลูกป่าต้นน้ำ กลางน้ำ และปลายน้ำ

๑. ชื่อผู้รับผิดชอบ(หน่วยงานที่ได้รับมอบหมาย ผู้แจ้งความประสงค์ร่วมโครงการ)
.....
๒. พิกัดพื้นที่เป้าหมาย UTM ZONE.....E.....N.....
(รายละเอียดแผนที่ตามเอกสารแนบท้าย)
๓. พื้นที่เป้าหมาย (แปลงละไม่น้อยกว่า ๑๐ ไร่)
แปลงที่.....เนื้อที่.....ไร่
แปลงที่.....เนื้อที่.....ไร่
แปลงที่.....เนื้อที่.....ไร่
แปลงที่.....เนื้อที่.....ไร่
แปลงที่.....เนื้อที่.....ไร่
แปลงที่.....เนื้อที่.....ไร่
แปลงที่.....เนื้อที่.....ไร่
แปลงที่.....เนื้อที่.....ไร่
๔. ที่ตั้งชุมชน.....หมู่บ้าน.....ตำบล.....
อำเภอ.....จังหวัด.....
๕. พื้นที่สำรวจ
 พื้นที่ป่าสงวนแห่งชาติ ชื่อป่า.....
 พื้นที่ป่าอนุรักษ์ ชื่อ (อุทยานฯ/เขตรักษาพันธุ์สัตว์ป่า).....
 พื้นที่ป่าชายเลน
 พื้นที่ สปก.
 พื้นที่ ออป.
 พื้นที่นิคมสหกรณ์
 พื้นที่อื่นๆ (สาธารณะประโยชน์ วัด โรงเรียน)
 พื้นที่เอกสารสิทธิ์ หรือพื้นที่ในครอบครองของเอกชน/ประชาชน
๖. ลุ่มน้ำหลัก.....ลุ่มน้ำสาขา.....
๗. ภาพถ่ายประกอบ (แนบท้ายอย่างน้อย ๔ ภาพ)

คณะทำงานตามคำสั่งจังหวัด.....ที่...../๒๕๕๖ ลงวันที่.....
ได้ร่วมกันสำรวจและคัดเลือกแล้ว (ขอรับรองว่าถูกต้องครบถ้วน) จึงลงลายมือชื่อไว้เป็นหลักฐาน

ลงชื่อ.....ผู้สำรวจ ลงชื่อ.....ผู้สำรวจ
() ()

ตำแหน่ง..... ตำแหน่ง.....
วันที่..... วันที่.....

ลงชื่อ.....ผู้สำรวจ ลงชื่อ.....ผู้สำรวจ
() ()

ตำแหน่ง..... ตำแหน่ง.....
วันที่..... วันที่.....

ลงชื่อ.....ผู้สำรวจ ลงชื่อ.....ผู้สำรวจ
() ()

ตำแหน่ง..... ตำแหน่ง.....
วันที่..... วันที่.....

ลงชื่อ.....ผู้สำรวจ ลงชื่อ.....ผู้สำรวจ
() ()

ตำแหน่ง..... ตำแหน่ง.....
วันที่..... วันที่.....

ลงชื่อ.....ผู้สำรวจ ลงชื่อ.....ผู้สำรวจ
() ()

ตำแหน่ง..... ตำแหน่ง.....
วันที่..... วันที่.....

ลงชื่อ.....ผู้สำรวจ ลงชื่อ.....ผู้สำรวจ
() ()

ตำแหน่ง..... ตำแหน่ง.....
วันที่..... วันที่.....

แบบสรุปพื้นที่ปลูกป่า
ตามนโยบายการปลูกป่าต้นน้ำ กลางน้ำ ปลายน้ำ
จังหวัด.....

| ลำดับ | รหัสพื้นที่ | ชุมชน | พื้นที่ (ไร่) | ที่ตั้ง | ตำแหน่งที่เกิด | | ผู้ร่วมโครงการปลูกป่า/ผู้ปลูก |
|-------|-------------|-------|---------------|---------|----------------|---|-------------------------------|
| | | | | | E | N | |
| | | | | | | | |
| | | | | | | | |
| | | | | | | | |
| | | | | | | | |
| | | | | | | | |
| | | | | | | | |
| | | | | | | | |
| | | | | | | | |
| | | | | | | | |
| | | | | | | | |
| | | | | | | | |
| | | | | | | | |
| | | | | | | | |
| | | | | | | | |
| | | | | | | | |
| รวม | | | | | | | |

แบบฟอร์มการจัดสรรเงินกู้ตามพระราชกำหนดให้อำนาจกระทรวงการคลังกู้เงิน
เพื่อวางระบบบริหารจัดการน้ำและสร้างอนาคตประเทศ พ.ศ.2555

1. ข้อมูลทั่วไป

1.1 ชื่อแผนงาน.....

1.2 ชื่อแผนงานรอง

1.3 สาขาลุ่มน้ำ

1.4 โครงการ

1.5 หน่วยงานรับผิดชอบกระทรวง.....

1.6 ระยะเวลาดำเนินการ เริ่มต้น (เดือน/ปี) สิ้นสุด (เดือน/ปี).....

1.7 ลักษณะโครงการ

- 1) โครงการตามแผนปฏิบัติการบริหารจัดการน้ำ การป้องกันและแก้ไขปัญหาอุทกภัยแห่งชาติ
- 2) โครงการตามแผนยุทธศาสตร์เพื่อการฟื้นฟูและสร้างอนาคตประเทศตามที่ กยอ. กำหนด
- 3) โครงการที่เกิดขึ้นก่อนมีแผนปฏิบัติการบริหารจัดการน้ำ การป้องกันและแก้ไขปัญหาอุทกภัยแห่งชาติ
- 4) โครงการอื่นๆ

1.8 สถานภาพโครงการ (ณ วันที่จัดทำคำขอ)

- 1) อยู่ระหว่างการศึกษาความเหมาะสม/ความเป็นไปได้
- 2) อยู่ระหว่างวางแผนและเตรียมความพร้อม (สำรวจออกแบบ/ประมาณการราคา/TOR)
- 3) มีความพร้อมและสามารถดำเนินการได้ทันที

1.9 วงเงินงบประมาณ

| งบประมาณ | จำนวนเงิน (บาท) | หมายเหตุ |
|----------|-----------------|-----------------------------------------|
| เงินกู้ | | เมื่อวันที่ เดือน พ.ศ. |
| เงินสมทบ | | เมื่อวันที่ เดือน พ.ศ. |
| รวม | | |

2. ข้อมูลโครงการ

2.1 วัตถุประสงค์โครงการ

.....
.....
.....

2.2 เป้าหมายของโครงการ

.....
.....

2.3 ประโยชน์ที่คาดว่าจะได้รับ

.....
.....

2.4 พื้นที่ดำเนินการ

- ทั่วประเทศ เฉพาะพื้นที่

(ระบุ : จังหวัด อำเภอ ตำบล หมู่บ้าน)

2.5 วิธีการดำเนินโครงการ

| ลำดับ | กิจกรรม / รายการ | พื้นที่ดำเนินการ (จังหวัด/อำเภอ/ ตำบล/หมู่บ้าน) | ปีงบประมาณ | เริ่มต้น (เดือน/ปี) | สิ้นสุด (เดือน/ปี) | งบประมาณ (บาท) |
|-------|------------------|-------------------------------------------------------|------------|------------------------|-----------------------|-------------------|
| 1 | | | | | | |
| 2 | | | | | | |
| 3 | | | | | | |
| 4 | | | | | | |
| 5 | | | | | | |
| 6 | | | | | | |

2.6 ระบุรายละเอียดพิกัดพื้นที่ดำเนินการ
(ทศนิยมอย่างน้อย 4 ตำแหน่ง)

Line

(อย่างน้อย 2 คู่)

คู่ที่ 1 (Lat,Long)

คู่ที่ 2 (Lat,Long)

Point

(อย่างน้อย 1 คู่)

คู่ที่ 1 (Lat,Long)

Polygon

(อย่างน้อย 4 คู่ขึ้นไป)

คู่ที่ 1 (Lat,Long)

คู่ที่ 2 (Lat,Long)

คู่ที่ 3 (Lat,Long)

คู่ที่ 4 (Lat,Long)

2.7 ค่าใช้จ่ายจำแนกตามงบรายจ่าย

| งบรายจ่าย | จำนวนเงิน (บาท) | หมายเหตุ |
|----------------------------------------|-----------------|------------------------|
| <input type="checkbox"/> งบบุคลากร | | |
| <input type="checkbox"/> งบดำเนินงาน | | |
| <input type="checkbox"/> งบลงทุน | | |
| <input type="checkbox"/> งบเงินอุดหนุน | | ระบุลักษณะรายการ |
| <input type="checkbox"/> งบรายจ่ายอื่น | | ระบุลักษณะรายการ |
| รวม | | |

3. สถานภาพความพร้อมโครงการ

(1) ศึกษาความเหมาะสม

ชัดเจน

ไม่ชัดเจน

(2) ศึกษาความคุ้มค่า

ชัดเจน

ไม่ชัดเจน

(3) รายละเอียดแผนการดำเนินงาน

ชัดเจน

ไม่ชัดเจน

(4) สถานที่/พื้นที่ดำเนินการ

ชัดเจน

ไม่ชัดเจน

(5) แบบ ระบุรายการ/คุณลักษณะ/TOR

ชัดเจน

ไม่ชัดเจน

(6) ประมาณราคา/ประมาณการค่าใช้จ่าย

ชัดเจน

ไม่ชัดเจน

4. ความเห็นของคณะกรรมการบริหารจัดการน้ำและอุทกภัย (กบอ.)

1) อนุมัติ

1.1) อนุมัติทั้งโครงการ วงเงิน บาท

1.2) อนุมัติบางส่วน วงเงิน บาท

2) ให้ส่วนราชการ/หน่วยงานทบทวน

2.1) จัดทำรายละเอียดเพิ่มเติม

2.2) ปรับแผนและระยะเวลาดำเนินงาน

2.3) ตรวจสอบความเข้าช้กับส่วนราชการ/หน่วยงานที่เกี่ยวข้อง

2.4) อื่นๆ

3) ไม่อนุมัติ

ข้อสังเกต.....
.....
.....
.....
.....

ผู้รับผิดชอบโครงการ

ตำแหน่ง

วัน เดือน ปี

เบอร์โทรศัพท์

เบอร์มือถือ

ผู้รับผิดชอบของส่วนราชการ

ตำแหน่ง

วัน เดือน ปี

เบอร์โทรศัพท์

เบอร์มือถือ

“ตัวอย่าง”

แบบจัดทำแผน/รายงานผลการปฏิบัติงานและการใช้จ่ายเงินกู้ ตามพระราชกำหนดให้อำนาจกระทรวงการคลังกู้เงิน เพื่อวางระบบบริหารจัดการน้ำและสร้างอนาคตประเทศ พ.ศ. 2555

กระทรวง เกษตรและสหกรณ์

ส่วนราชการ/รัฐวิสาหกิจ : กรมชลประทาน

แผนงาน : การกำหนดพื้นที่รับน้ำนอง

แผนงานรอง : ปรับปรุงพื้นที่เกษตรชลประทานให้เป็นแก้มลิง

สาขา : ลุ่มน้ำเจ้าพระยา

โครงการ : ปรับพื้นที่เกษตรชลประทานให้เป็นแก้มลิง

พื้นที่ดำเนินการ : จังหวัดอยุธยา

รหัสบัญชีตามโครงสร้างโครงการ :

| แผนงาน/สาขา/โครงการ/กิจกรรม | ปีงบประมาณ พ.ศ. | หน่วย นับ | รวมทั้งสิ้น | | ไตรมาส 1 (ต.ค.-ธ.ค.) | | | | | | ไตรมาส 2 (ม.ค.-มี.ค.) | | ไตรมาส 3 (เม.ย.-มิ.ย.) | | ไตรมาส 4 (ก.ค.-ก.ย.) | | |
|----------------------------------------------------|---------------------|--------------|-------------|------|----------------------|----|-----------|------------|---------|----|-----------------------|----|------------------------|----|----------------------|----------|--|
| | | | | | ตุลาคม | | พฤศจิกายน | | ธันวาคม | | เดือน | | เดือน | | เดือน | | |
| | | | แผน | ผล | แผน | ผล | แผน | ผล | แผน | ผล | แผน | ผล | แผน | ผล | แผน | ผล | |
| แผนงาน : การกำหนดพื้นที่รับน้ำนอง | | | | | | | | | | | | | | | | | |
| แผนงานรอง : ปรับพื้นที่เกษตรชลประทานให้เป็นแก้มลิง | | | | | | | | | | | | | | | | | |
| สาขา : ลุ่มน้ำเจ้าพระยา | | | | | | | | | | | | | | | | | |
| โครงการ ปรับพื้นที่เกษตรชลประทานให้เป็นแก้มลิง | 2555 สิ้นสุดโครงการ | ลบ | 3,830.0000 | | | | | 1,500.0000 | | | 750.0000 | | 790.0000 | | | 790.0000 | |
| 1.แผนการปฏิบัติงานและแผนการใช้จ่ายเงินกู้ | 2555 | | | | | | | | | | | | | | | | |
| 1.1 การดำเนินโครงการ | | | | | | | | | | | | | | | | | |
| (1) สำรวจ/ออกแบบ/ประมาณราคา | | ร้อยละ | 100% | | | | | 100% | | | | | | | | | |
| (2) จัดซื้อจัดจ้าง/ทำข้อตกลง/..... | | ร้อยละ | 100% | | | | | | | | 100% | | | | | | |
| (3) ลงนามในสัญญา/ลงนามข้อตกลง/..... | | ร้อยละ | 100% | | | | | | | | 100% | | | | | | |
| (4) ก่อสร้าง/การดำเนินงาน | | | | | | | | | | | | | | | | | |
| 4.1 เริ่มดำเนินการ | | ร้อยละ | 100% | | | | | | | | | | 50% | | | 50% | |
| 4.2 เริ่มก่อสร้าง | | | | | | | | | | | | | | | | | |
| (5) เป้าหมายพื้นที่ดำเนินงาน | | ไร่ | 40,000 | | | | | | | | | | 20,000 | | | 20,000 | |
| 1.2 แผนการปฏิบัติงาน | | | | | | | | | | | | | | | | | |
| ตัวชี้วัด | | | | | | | | | | | | | | | | | |
| 1.3 แผนการใช้จ่ายเงินกู้ | | ลบ. | 80.0000 | | | | | | | | | | 40.0000 | | | 40.0000 | |
| 2.แผนการปฏิบัติงานและแผนการใช้จ่ายเงินกู้ | 2556 | | | | | | | | | | | | | | | | |
| 2.1 การดำเนินโครงการ | | | | | | | | | | | | | | | | | |
| (1) สำรวจ/ออกแบบ/ประมาณราคา | | ร้อยละ | 100% | 100% | | | | | | | | | | | | | |
| (2) จัดซื้อจัดจ้าง/ทำข้อตกลง/..... | | | | | | | | | | | | | | | | | |
| (3) ลงนามในสัญญา/ลงนามข้อตกลง/..... | | | | | | | | | | | | | | | | | |
| (4) ก่อสร้าง/การดำเนินงาน | | | | | | | | | | | | | | | | | |
| 4.1 เริ่มดำเนินการ | | | | | | | | | | | | | | | | | |
| 4.2 เริ่มก่อสร้าง | | ร้อยละ | 80% | | | | | 20% | | | 20% | | 20% | | | 20% | |

| แผนงาน/สาขา/โครงการ/กิจกรรม | ปีงบประมาณ พ.ศ. | หน่วย นับ | รวมทั้งสิ้น | | ไตรมาส 1 (ต.ค.-ธ.ค.) | | | | | | ไตรมาส 2 (ม.ค.-มี.ค.) | | ไตรมาส 3 (เม.ย.-มิ.ย.) | | ไตรมาส 4 (ก.ค.-ก.ย.) | |
|--------------------------------------------------|--------------------|--------------|-------------|----|----------------------|----|-----------|----------|---------|----------|-----------------------|----------|------------------------|----------|----------------------|----|
| | | | | | ตุลาคม | | พฤศจิกายน | | ธันวาคม | | เดือน | | เดือน | | เดือน | |
| | | | แผน | ผล | แผน | ผล | แผน | ผล | แผน | ผล | แผน | ผล | แผน | ผล | แผน | ผล |
| (5) เป้าหมายพื้นที่ดำเนินงาน | | ไร่ | 30,000 | | | | | 7,500 | | 7,500 | | 7,500 | | 7,500 | | |
| 2.2 แผนการปฏิบัติงาน | | | | | | | | | | | | | | | | |
| ตัวชี้วัด | | | | | | | | | | | | | | | | |
| 2.3 แผนการใช้จ่ายเงินกู้ | | ลบ. | 3,000.0000 | | | | | 750.0000 | | 750.0000 | | 750.0000 | | 750.0000 | | |
| 3.แผนการปฏิบัติงานและแผนการใช้จ่ายเงินกู้ | 2557 | | | | | | | | | | | | | | | |
| 3.1 การดำเนินโครงการ | | | | | | | | | | | | | | | | |
| (1) สำรวจ/ออกแบบ/ประมาณราคา | | | | | | | | | | | | | | | | |
| (2) จัดซื้อจัดจ้าง/ทำข้อตกลง/..... | | | | | | | | | | | | | | | | |
| (3) ลงนามในสัญญา/ลงนามข้อตกลง/..... | | | | | | | | | | | | | | | | |
| (4) ก่อสร้าง/การดำเนินงาน | | | | | | | | | | | | | | | | |
| 4.1 เริ่มดำเนินการ | | | | | | | | | | | | | | | | |
| 4.2 เริ่มก่อสร้าง | | ร้อยละ | 20% | | | | | 20% | | | | | | | | |
| (5) เป้าหมายพื้นที่ดำเนินงาน | | ไร่ | 10,000 | | | | | 10,000 | | | | | | | | |
| 3.2 แผนการปฏิบัติงาน | | | | | | | | | | | | | | | | |
| ตัวชี้วัด | | | | | | | | | | | | | | | | |
| 3.3 แผนการใช้จ่ายเงินกู้ | | ลบ. | 750.0000 | | | | | 750.0000 | | | | | | | | |
| 4.แผนการปฏิบัติงานและแผนการใช้จ่ายเงินกู้ | 2558 | | | | | | | | | | | | | | | |
| 4.1 การดำเนินโครงการ | | | | | | | | | | | | | | | | |
| (1) สำรวจ/ออกแบบ/ประมาณราคา | | | | | | | | | | | | | | | | |
| (2) จัดซื้อจัดจ้าง/ทำข้อตกลง/..... | | | | | | | | | | | | | | | | |
| (3) ลงนามในสัญญา/ลงนามข้อตกลง/..... | | | | | | | | | | | | | | | | |
| (4) ก่อสร้าง/การดำเนินงาน | | | | | | | | | | | | | | | | |
| 4.1 เริ่มดำเนินการ | | | | | | | | | | | | | | | | |
| 4.2 เริ่มก่อสร้าง | | | | | | | | | | | | | | | | |
| (5) เป้าหมายพื้นที่ดำเนินงาน | | | | | | | | | | | | | | | | |
| 4.2 แผนการปฏิบัติงาน | | | | | | | | | | | | | | | | |
| ตัวชี้วัด | | | | | | | | | | | | | | | | |
| 4.3 แผนการใช้จ่ายเงินกู้ | | | | | | | | | | | | | | | | |

| | |
|--------------------------------------------------------------------------------------------------------------------------------------------------------------------------------------------------|-------------------------------------------------------------------------------------------------------------------------------------------|
| <p>คำชี้แจงเพิ่มเติม</p> <p>กรณี : พื้นที่ดำเนินการมีพื้นที่คาบเกี่ยวหลายจังหวัดขอให้ระบุจังหวัดที่เกี่ยวข้องให้ครบถ้วน พร้อมจำนวนเงินงบประมาณ</p> <p>.....</p> <p>.....</p> <p>.....</p> | |
| <p>สำหรับส่วนราชการ</p> | |
| <p>ผู้รับผิดชอบโครงการ</p> <p>วัน/เดือน/ปี</p> <p>ตำแหน่ง</p> <p>เบอร์โทรศัพท์</p> <p>เบอร์มือถือ</p> | <p>ผู้รับผิดชอบของส่วนราชการ</p> <p>วัน/เดือน/ปี</p> <p>ตำแหน่ง</p> <p>เบอร์โทรศัพท์</p> <p>เบอร์มือถือ</p> |
| <p>สำหรับสำนักงานประมาณ</p> | |
| <p>ผู้พิจารณา</p> <p>วัน/เดือน/ปี</p> <p>ตำแหน่ง</p> <p>เบอร์โทรศัพท์</p> <p>เบอร์มือถือ</p> | <p>ผู้ให้ความเห็นชอบ</p> <p>วัน/เดือน/ปี</p> <p>ตำแหน่ง</p> <p>เบอร์โทรศัพท์</p> <p>เบอร์มือถือ</p> |

แบบฟอร์มการติดตามความคืบหน้าโครงการ การจัดสรรเงินกู้ตามพระราชกำหนด

ให้อำนาจกระทรวงการคลังกู้เงินเพื่อวางระบบบริหารจัดการน้ำและสร้างอนาคตประเทศ พ.ศ.2555

ส่วนที่ 1. ข้อมูลทั่วไป

- 1.1 ชื่อแผนงาน.....
- 1.2 ชื่อแผนงานรอง
- 1.3 สาขากลุ่มน้ำสาขากลุ่มน้ำโขง(ภาคตะวันออกเฉียงเหนือ).....
- 1.4 โครงการ
- 1.5 หน่วยงานรับผิดชอบ
- 1.6 ระยะเวลาดำเนินการ เริ่มต้น (เดือน/ปี) สิ้นสุด (เดือน/ปี).....

ส่วนที่ 2. ข้อมูลความคืบหน้าโครงการ

- 2.1 รายละเอียดความคืบหน้าประจำเดือน วันที่รายงานความก้าวหน้า
- 2.2 สถานภาพการดำเนินโครงการ
 - 1) จัดทำคำขอครบถ้วน 2) ขอดตกลงรายละเอียด/ขอจัดสรรแล้ว
 - 3) อยู่ระหว่างจัดซื้อจัดจ้าง 4) ลงนามในสัญญาแล้ว 5) เริ่มดำเนินโครงการแล้ว

| ลำดับ | กิจกรรม | วงเงิน | การใช้จ่ายงบประมาณประจำเดือน | | | ผลการใช้จ่ายงบประมาณสะสมถึงปัจจุบัน | | |
|-------|-------------|--------|------------------------------|----|--------|-------------------------------------|----|--------|
| | | | แผน | ผล | ผลต่าง | แผน | ผล | ผลต่าง |
| | รวมทั้งสิ้น | | | | | | | |
| | | | | | | | | |
| | | | | | | | | |
| | | | | | | | | |
| | | | | | | | | |

2.3 ความก้าวหน้าในการดำเนินโครงการ

- สูงกว่าเป้าหมาย ตามเป้าหมาย ต่ำกว่าเป้าหมาย

- สรุปสาระสำคัญผลการดำเนินงานที่เกิดผลเป็นรูปธรรม

.....

.....

.....

2.4 สถานภาพการใช้จ่ายเงินของโครงการ

- เร็วกว่าแผน ตามแผน ช้ากว่าแผน

- เป็นเงิน บาท

- อธิบายสถานภาพความคืบหน้าด้านงบประมาณ

.....

.....

ส่วนที่ 3 ปัญหาและอุปสรรคที่เกิดขึ้นจากการใช้งาน วิธีการแก้ไข และบทเรียน

โปรดระบุปัญหาที่เกิดขึ้นระหว่างการดำเนินโครงการ และจะส่งผลกระทบต่อความสำเร็จของโครงการ

1) ด้านบุคลากร/ทีมงาน (Man)

- ระบุ

.....
.....
.....

2) ด้านบริหารจัดการ (Management)

- ระบุ

.....
.....
.....

3) ด้านวัตถุดิบ/เครื่องมือ/อุปกรณ์ (Material/Machine)

- ระบุ

.....
.....
.....

4) ด้านเทคโนโลยีและสภาวะแวดล้อม (Technology and Environment)

- ระบุ

.....
.....
.....

5) ด้านมวลชนสัมพันธ์ (Public Relation)

- ระบุ

.....
.....
.....

6) อื่นๆ

- ระบุ

.....
.....
.....

ผู้รับผิดชอบโครงการ

ตำแหน่ง

วัน เดือน ปี

เบอร์โทรศัพท์

เบอร์มือถือ

ผู้รับผิดชอบของส่วนราชการ

ตำแหน่ง

วัน เดือน ปี

เบอร์โทรศัพท์

เบอร์มือถือ

คู่มือปฏิบัติงาน ปี พ.ศ.๒๕๕๖
โครงการปลูกป่าและฟื้นฟูป่าต้นน้ำ และ
โครงการประชาสัมพันธ์อาสาปลูกป่า ๘๐๐ ล้านกล้า ๘๐ พรรษามหาราชาธิราช
(ภายใต้ยุทธศาสตร์เพื่อการฟื้นฟูและสร้างอนาคตประเทศ ด้านการบริหารจัดการทรัพยากรน้ำ
เงินกู้ ๓๕๐,๐๐๐ ล้านบาท)

คณะกรรมการนโยบายการบริหารโครงการปลูกป่าและฟื้นฟูต้นน้ำ และ
โครงการประชาสัมพันธ์อาสาปลูกป่า ๘๐๐ ล้านกล้า ๘๐ พรรษามหาราชาธิราช (กนป.)
สำนักงานบริหารโครงการปลูกป่าฯ ณ ตึกแดง ๑ ทำเนียบรัฐบาล

กระทรวงทรัพยากรธรรมชาติและสิ่งแวดล้อม

กรมอุทยานแห่งชาติ สัตว์ป่าและพันธุ์พืช

กรมป่าไม้

กรมทรัพยากรทางทะเลและชายฝั่ง

กระทรวงมหาดไทย

กรมการปกครอง

จังหวัด

คำนำ

ตามที่คณะรัฐมนตรี ได้เห็นชอบแผนปฏิบัติโครงการปลูกป่าและฟื้นฟูป่าต้นน้ำ และโครงการประชาสัมพันธ์ ปลูกป่า ๘๐๐ ล้านกล้า ๘๐ พรรษามหาราชาฯ เฉลิมพระเกียรติสมเด็จพระนางเจ้าฯ พระบรมราชินีนาถ เนื่องในโอกาส มหามงคลเฉลิมพระชนมพรรษา ๑๒ สิงหาคม ๒๕๕๕ ระยะที่ ๒ (ปี พ.ศ.๒๕๕๖ - ๒๕๖๐) นั้น

ในการนี้ เพื่อให้การดำเนินงานของส่วนราชการและหน่วยงานที่ได้รับมอบหมายให้เป็นผู้รับผิดชอบ โครงการปลูกป่าฯ รวมทั้งผู้ประสงค์เข้าร่วมโครงการปลูกป่าฯ มีความรู้ ความเข้าใจเกี่ยวกับแนวนโยบาย หลักการ แนวทาง วิธีการและหลักเกณฑ์เงื่อนไขการดำเนินงานให้เป็นไปในทิศทางเดียวกัน จึงจัดให้มีคู่มือปฏิบัติงาน ปี พ.ศ.๒๕๕๖ สำหรับเป็น เครื่องมือให้ทุกฝ่ายที่เกี่ยวข้องในระดับนโยบาย ระดับบริหาร ระดับปฏิบัติการทั้งในส่วนกลาง ส่วนภูมิภาคและพื้นที่ สามารถ นำไปใช้ปฏิบัติงานให้เกิดประสิทธิผลและมีประสิทธิภาพ อันจะส่งผลให้การขับเคลื่อนยุทธศาสตร์เพื่อวางระบบบริหารจัดการน้ำ และการลงทุนเพื่อสร้างอนาคตประเทศในส่วนของแผนงานฟื้นฟูและอนุรักษ์ป่าและระบบนิเวศบรรลุผลสัมฤทธิ์อย่างเป็น รูปธรรมและยั่งยืนสืบไป

ดร.ปลอดประสพ สุรัสวดี

รองนายกรัฐมนตรี

ประธาน กบอ.

สารบัญ

หน้า

| | |
|-------------------------------------------------------------------------------------------------------------------------------------------------------------------------------------------------------------------------------------------|----------------------|
| ๑. ที่มา | ๑ |
| ๒. สภาพปัญหาและพื้นที่เป้าหมายที่จะต้องฟื้นฟู | ๑ |
| ๓. วัตถุประสงค์ | ๒ |
| ๔. เป้าหมายดำเนินโครงการ ปี พ.ศ. ๒๕๕๖ | ๒ |
| ๕. ขั้นตอน วิธีการ หลักเกณฑ์ เงื่อนไข และแผนปฏิบัติงานปี ๒๕๕๖ | ๓ |
| ๕.๑ ผู้ดำเนินโครงการปลูกป่า | ๓ |
| ๕.๒ การคัดเลือกพื้นที่เพื่อการปลูกป่า | ๔ |
| ๕.๓ การจัดเตรียมกล้าไม้ | ๖ |
| ๕.๔ การปลูกป่าและฟื้นฟูระบบนิเวศ | ๖ |
| ๕.๕ การมีส่วนร่วมและการบูรณาการ | ๗ |
| ๕.๖ กระบวนการเสนอแผนและอนุมัติโครงการ | ๘ |
| ๖. การบริหารและติดตามประเมินผล | ๑๐ |
| ๖.๑ โครงสร้างและกลไกการบริหาร | ๑๐ |
| ๖.๒ หน่วยงานรับผิดชอบโครงการฯ | ๑๑ |
| ๖.๓ การติดตามและประเมินผล | ๑๓ |
| ๗. ประโยชน์ที่คาดว่าจะได้รับ | ๑๔ |
| เอกสารแนบ | |
| เอกสารแนบ ๑ ร่างคำสั่งแต่งตั้งคณะกรรมการนโยบายการบริหารโครงการฯ (กนป.) และ ร่างคำสั่งคณะกรรมการอำนวยการโครงการฯ (กอป.) สำนักงานบริหารโครงการปลูกป่า ณ ดึกแดง ๑ ทำเนียบรัฐบาล | ๑๕ |
| เอกสารแนบ ๒ ร่างคำสั่งคณะกรรมการบริหารและดำเนินโครงการฯ และ สำนักงานบริหารโครงการปลูกป่า ระดับกระทรวง - กระทรวงมหาดไทย - กระทรวงทรัพยากรธรรมชาติและสิ่งแวดล้อม | ๒๐ ๒๑ ๒๔ |
| เอกสารแนบ ๓ ร่างคำสั่งคณะกรรมการบริหารและดำเนินโครงการฯ และ สำนักงานบริหารโครงการปลูกป่า ระดับกรม - กรมอุทยานแห่งชาติ สัตว์ป่าและพันธุ์พืช - กรมป่าไม้ - กรมทรัพยากรทางทะเลและชายฝั่ง | ๒๘ ๒๙ ๓๒ ๓๖ |
| เอกสารแนบ ๔ ร่างคำสั่งคณะกรรมการบริหารและดำเนินโครงการฯ และ สำนักงานบริหารโครงการปลูกป่า ระดับจังหวัด | ๔๐ |
| เอกสารแนบ ๕ แบบแจ้งความประสงค์เข้าร่วมโครงการปลูกป่า และแบบสำรวจคัดเลือกพื้นที่ รวมทั้ง แบบฟอร์มการจัดสรรเงินกู้ฯ (แบบ นอป.๐๑) , แบบจัดทำแผน/รายงานผลการปฏิบัติงานฯ (แบบ นอป.๐๒), แบบฟอร์มการติดตามความคืบหน้าโครงการฯ (แบบ นอป.๐๓) | ๔๔ |
| เอกสารแนบ ๖ องค์ประกอบและอำนาจหน้าที่ของคณะทำงานปฏิบัติการระดับจังหวัด | ๕๘ |

๑. ที่มา

สืบเนื่องจากวิกฤตอุทกภัยในปี ๒๕๕๔ ซึ่งส่งผลกระทบต่อทั้งด้านเศรษฐกิจและสังคม ด้านสิ่งแวดล้อมและความมั่นคงในการดำรงชีวิตของประชาชน รัฐบาลตระหนักถึงความสำคัญในการแก้ไขปัญหาดังกล่าวโดยได้มีมติคณะรัฐมนตรี เมื่อวันที่ ๑๐ มกราคม ๒๕๕๕ เห็นชอบหลักการของแผนแม่บทการบริหารจัดการทรัพยากรน้ำ แผนปฏิบัติการเพื่อบรรเทาปัญหาอุทกภัยทั้งในระยะเร่งด่วนและในพื้นที่ลุ่มน้ำแบบบูรณาการและยั่งยืน (ซึ่งเป็นการต่อเนื่องและรองรับมติคณะรัฐมนตรีเมื่อวันที่ ๒๗ ธันวาคม ๒๕๕๔ ที่เห็นชอบการเตรียมการเพื่อลงทุนวางระบบบริหารจัดการน้ำและสร้างอนาคตประเทศ) โดยได้จัดสรรกรอบวงเงินกู้สำหรับดำเนินการ จำนวน ๓๕๐,๐๐๐ ล้านบาท และในจำนวนนี้ได้จัดสรรสำหรับแผนงานฟื้นฟูและอนุรักษ์ป่าและระบบนิเวศ จำนวน ๑๕,๐๐๐ ล้านบาท

โดยที่ในปี พุทธศักราช ๒๕๕๕ อันเป็นปีมหามงคลที่องค์สมเด็จพระนางเจ้าฯ พระบรมราชินีนาถทรงมีพระชนมพรรษาครบ ๘๐ พรรษา ดังนั้น เพื่อเฉลิมพระเกียรติและสืบสานพระราชปณิธานในการอนุรักษ์ทรัพยากรป่าไม้ของสมเด็จพระนางเจ้าฯ พระบรมราชินีนาถ รัฐบาลจึงได้จัดทำ “โครงการประชอาสาปลูกป่า ๘๐๐ ล้านกล้า ๘๐ พรรษามหาราชินี” เฉลิมพระเกียรติสมเด็จพระนางเจ้าฯ พระบรมราชินีนาถ เนื่องในโอกาสมหามงคลเฉลิมพระชนมพรรษา ๘๐ พรรษา ๑๒ สิงหาคม ๒๕๕๕ เพื่อร่วมเฉลิมพระเกียรติฯ และเพื่อเป็นการแสดงออกถึงความสำนึกในพระมหากรุณาธิคุณที่ทรงมีพระราชปณิธานมุ่งมั่นด้านการอนุรักษ์ทรัพยากรป่าไม้

๒. สภาพปัญหาและพื้นที่เป้าหมายที่จะต้องฟื้นฟู

โดยที่สถานการณ์ปัจจุบันทรัพยากรป่าไม้ในพื้นที่ต้นน้ำ - กลางน้ำ - ปลายน้ำ มีความเสื่อมโทรมมาก ดังที่ปรากฏข้อมูลตามผลสำรวจของกรมอุทยานแห่งชาติ สัตว์ป่าและพันธุ์พืช กรมป่าไม้ กรมทรัพยากรทางทะเลและชายฝั่ง และจังหวัดพบว่าในพื้นที่ ๒๕ ลุ่มน้ำหลักมีพื้นที่ป่าเสื่อมโทรมในเขตป่าอนุรักษ์ และเขตป่าสงวนแห่งชาติ รวมทั้งพื้นที่อื่น ๆ เนื้อที่ประมาณ ๑๑.๐๒๙ ล้านไร่ นอกจากนี้ มีพื้นที่ป่าชายเลนที่มีความสมบูรณ์น้อยหรือไม่มีสภาพป่า และหาดเลนงอกใหม่ เนื้อที่ประมาณ ๐.๑๒๘๖ ล้านไร่ ซึ่งควรจะสำรวจคัดเลือกเพื่อนำมาเป็นพื้นที่เป้าหมายในการปลูกป่าและฟื้นฟูป่าต้นน้ำตามโครงการฯ ได้ตั้งข้อมูลสรุปตามตาราง

หน่วย : ล้านไร่

| ลุ่มน้ำ | พื้นที่ป่าอนุรักษ์ที่เสื่อมโทรม ^๑ | พื้นที่ป่าสงวนฯ ที่เสื่อมโทรม ^๒ | พื้นที่ป่าอนุรักษ์/ป่าสงวนฯเสื่อมโทรมและพื้นที่อื่น ๆ ^๓ | พื้นที่ป่าชายเลนที่ไม่มีสภาพป่าและพื้นที่หาดเลนงอกใหม่ ^๔ | รวม |
|----------------------------|----------------------------------------------|--------------------------------------------|--------------------------------------------------------------------|---------------------------------------------------------------------|---------|
| Module A๐ : ๘ ลุ่มน้ำ | ๒.๗๙๘๐ | ๕.๖๖๕๐ | ๐.๑๔๖๗ | - | ๘.๖๐๙๗ |
| Module B๐: ๑๗ ลุ่มน้ำ | ๑.๘๘๑๗ | ๐.๓๗๑๐ | ๐.๑๖๖๕ | ๐.๑๒๘๖ | ๒.๕๔๗๘ |
| Module A๐,B๐ ๒๕ ลุ่มน้ำ | ๔.๖๗๙๗ | ๖.๐๓๖๐ | ๐.๓๑๓๒ | ๐.๑๒๘๖ | ๑๑.๑๕๗๕ |

๑) สำรวจโดยกรมอุทยานแห่งชาติ สัตว์ป่า และพันธุ์พืช

๒) สำรวจโดยกรมป่าไม้

๓) สำรวจโดยจังหวัด (กระทรวงมหาดไทย)

๔) สำรวจโดยกรมทรัพยากรทางทะเลและชายฝั่ง

๓. วัตถุประสงค์

๓.๑ เพื่อเฉลิมพระเกียรติสมเด็จพระนางเจ้าฯ พระบรมราชินีนาถ เนื่องในโอกาสพระราชพิธีมหามงคลเฉลิมพระชนมพรรษา ๘๐ พรรษา ๑๒ สิงหาคม ๒๕๕๕

๓.๒ เพื่อน้อมนำแนวพระราชดำริของพระบาทสมเด็จพระเจ้าอยู่หัว และสมเด็จพระนางเจ้าฯ พระบรมราชินีนาถ มาเป็นกรอบแนวทางในการฟื้นฟูป่าและระบบนิเวศต้นน้ำ กลางน้ำและปลายน้ำ

๓.๓ เพื่อฟื้นฟูพื้นที่ป่าต้นน้ำ กลางน้ำและปลายน้ำซึ่งปัจจุบันมีสภาพเสื่อมโทรมให้กลับคืนสู่ความสมบูรณ์และเกิดความสมดุลของระบบนิเวศเป็นแหล่งสำคัญในการดูดซับน้ำ ชะลอน้ำ ลดความรุนแรงการไหลของน้ำ รวมทั้งช่วยเกาะยึดและปกคลุมพื้นที่ที่มีความเสี่ยงต่อปัญหาภัยพิบัติจากดินถล่มหรือการกัดเซาะชายฝั่งซึ่งจะส่งผลต่อการป้องกัน บรรเทาและลดความเสียหายที่เกิดจากอุทกภัยและภัยแล้ง ตลอดจนการเปลี่ยนแปลงสภาวะภูมิอากาศ

๓.๔ เพื่อส่งเสริมการมีส่วนร่วมและสร้างจิตสำนึกให้ทุกภาคส่วนทั้งภาครัฐ ภาคประชาสังคม เอกชน ชุมชนและประชาชนทุกหมู่เหล่าร่วมกันอนุรักษ์ ฟื้นฟูและเสริมสร้างความอุดมสมบูรณ์ของทรัพยากรธรรมชาติและสิ่งแวดล้อมอันเป็นการส่งเสริมคุณภาพชีวิตของประชาชนอย่างยั่งยืนตลอดไป

๔. เป้าหมายดำเนินโครงการ ปี พ.ศ. ๒๕๕๖

คณะรัฐมนตรี ได้อนุมัติแผนปฏิบัติ ระยะ ๕ ปี ตามที่ส่วนราชการ/หน่วยงานที่ได้รับมอบหมายให้รับผิดชอบ (กระทรวงมหาดไทย และกระทรวงทรัพยากรธรรมชาติและสิ่งแวดล้อม) เสนอขอโครงการปลูกป่าและฟื้นฟูป่าต้นน้ำ และโครงการประชาสัมพันธ์ปลูกป่า ๘๐๐ ล้านกล้า ๘๐ พรรษามหาราชาินี เฉลิมพระเกียรติสมเด็จพระนางเจ้าฯ พระบรมราชินีนาถ เนื่องในโอกาสมหามงคลเฉลิมพระชนมพรรษา ๑๒ สิงหาคม ๒๕๕๕ ระยะที่ ๒ (ปี พ.ศ.๒๕๕๖ - ๒๕๖๐) โดยให้ใช้กรอบวงเงินกู้ภายใต้ยุทธศาสตร์เพื่อการฟื้นฟูและสร้างอนาคตประเทศ ด้านการบริหารจัดการทรัพยากรน้ำ วงเงิน ๑๐,๐๐๐ ล้านบาท โดยตามแผนปฏิบัติที่ได้รับอนุมัติสำหรับปี พ.ศ.๒๕๕๖ มีเป้าหมายการดำเนินโครงการในภาพรวม ดังนี้

| | |
|--------------------------------------------------------------------------------------|-----------------|
| ๔.๑ สนับสนุนกล้าไม้สำหรับปลูกป่าตามโครงการและแจกจ่ายกล้าไม้สำหรับปลูกในพื้นที่อื่น ๆ | ๑๘๕.๗๕ ล้านกล้า |
| ๔.๒ เพาะชำกล้าไม้ | ๑๓๕ ล้านกล้า |
| ๔.๓ ปลูกป่า | ๓๒๖,๘๗๙ ไร่ |
| ๔.๔ ปลูกหญ้าเพื่อเสริมความชุ่มชื้น | ๑๕,๐๐๐ ไร่ |
| ๔.๕ ปลูกป่าชายเลน | ๘,๖๐๒ ไร่ |
| ๔.๖ ฟื้นฟูป่าชายเลนในหาดเลนงอกใหม่ | ๑๐,๐๐๐ ไร่ |
| ๔.๗ บำรุงรักษากล้าไม้ค้ำปี | ๑๖๒.๖๐ ล้านกล้า |
| ๔.๘ บำรุงรักษากล้าหญ้าแฝกและปลูกหญ้าแฝก | ๒๐ ล้านกล้า |
| ๔.๙ จัดทำฝายถาวร | ๘๐๐ แห่ง |
| ๔.๑๐ จัดทำฝายกึ่งถาวร | ๑,๕๐๐ แห่ง |

ทั้งนี้ เป้าหมายปลูกป่าดังกล่าวยังไม่รวมกรณีที่มีผู้ประสงค์เข้าร่วมโครงการ (หน่วยงานอื่น มูลนิธิ เอกชน ประชาชนฯ) ที่จะแจ้งความประสงค์เข้าร่วมดำเนินการปลูกป่า และ/หรือขอรับกล้าไม้ไปปลูกในพื้นที่อื่น ๆ สำหรับเป้าหมายการดำเนินโครงการแยกตามหน่วยงานปรากฏตามตารางในหน้า ๓

| กิจกรรม/งานที่ปฏิบัติ ภายใต้โครงการปลูกป่า ปี ๒๕๕๖ | กรมอุทยาน แห่งชาติ | กรมป่าไม้ | กรม ทรัพยากร ทางทะเล | กรมการ ปกครอง (จังหวัด) | รวม |
|--------------------------------------------------------|-----------------------|-----------|----------------------------|-------------------------------|---------|
| ๔.๑ สนับสนุนกล้าไม้ (ล้านกล้า) | ← | | | ๑๘๕.๗๕ → | ๑๘๕.๗๕ |
| ๔.๒ เพาะชำกล้าไม้ (ล้านกล้า) | ๘๐ | ๕๐ | ๕ | - | ๑๓๕ |
| ๔.๓ ปลูกป่า (ไร่) | ๒๐๐,๐๐๐ | ๘๐,๐๐๐ | - | ๔๖,๘๗๙ | ๓๒๖,๘๗๙ |
| ๔.๔ ปลูกป่าหวายเพื่อสร้างความชุ่มชื้น (ไร่) | ๑๕,๐๐๐ | - | - | - | ๑๕,๐๐๐ |
| ๔.๕ ปลูกป่าชายเลน (ไร่) | - | - | ๘,๖๐๒ | - | ๘,๖๐๒ |
| ๔.๖ ฟื้นฟูป่าชายเลนในหาดเลนงอกใหม่ (ไร่) | - | - | ๑๐,๐๐๐ | - | ๑๐,๐๐๐ |
| ๔.๗ บำรุงรักษากล้าไม้ค้ำปี (ล้านกล้า) | ๘๐ | ๘๒.๖๐ | - | - | ๑๖๒.๖๐ |
| ๔.๘ บำรุงรักษากล้าหญ้าแฝกและปลูกหญ้า แฝก (ล้านกล้า) | - | ๒๐ | - | - | ๒๐ |
| ๔.๙ จัดทำฝายถาวร (แห่ง) | - | ๘๐๐ | - | - | ๘๐๐ |
| ๔.๑๐ จัดทำฝายกึ่งถาวร (แห่ง) | - | ๑,๕๐๐ | - | - | ๑,๕๐๐ |

๕. ขั้นตอน วิธีการ หลักเกณฑ์ เงื่อนไข และแผนปฏิบัติงานปี ๒๕๕๖

ในปี พ.ศ.๒๕๕๕ ได้นำร่องดำเนินโครงการปลูกป่าตามแผนงานฟื้นฟูและอนุรักษ์ป่าและระบบนิเวศ และโครงการประชาอาสาปลูกป่า ๘๐๐ ล้านกล้า ๘๐ พรรษาหาราชินีฯ ซึ่งมีความก้าวหน้าผลการดำเนินงานในระดับหนึ่งอย่างไรก็ตาม เพื่อให้การดำเนินโครงการระยะที่สอง (ปี พ.ศ.๒๕๕๖ - ๒๕๖๐) เป็นไปอย่างมีประสิทธิภาพและบรรลุวัตถุประสงค์ตามเป้าหมายของนโยบาย ยุทธศาสตร์และแผนงานฟื้นฟูและอนุรักษ์ป่าและระบบนิเวศ อันจะก่อให้เกิดผลที่เกื้อหนุนต่อการบริหารจัดการทรัพยากรน้ำในภาพรวมอย่างเป็นรูปธรรม ในกรณี กบอ. ได้ปรับปรุงขั้นตอน วิธีการ หลักเกณฑ์และแผนปฏิบัติงานเพื่อเป็นแนวทางปฏิบัติสำหรับปี ๒๕๕๖ ดังต่อไปนี้

๕.๑ ผู้ดำเนินโครงการปลูกป่า แบ่งเป็น ๒ กลุ่ม คือ

กลุ่มที่ ๑ ได้แก่ ส่วนราชการ/หน่วยงานที่ได้รับมอบหมายให้เป็นผู้รับผิดชอบ ดังต่อไปนี้

(๑) กระทรวงทรัพยากรธรรมชาติและสิ่งแวดล้อม (รับผิดชอบดำเนินโครงการปลูกป่าและฟื้นฟูป่าต้นน้ำในเขตพื้นที่ป่าอนุรักษ์และป่าสงวนแห่งชาติที่เสื่อมโทรม รวมทั้งในเขตพื้นที่ป่าชายเลนที่ไม่มีสภาพป่าและพื้นที่ชายฝั่งทะเล) โดย

- กรมอุทยานแห่งชาติ สัตว์ป่า และพันธุ์พืช
- กรมป่าไม้
- กรมทรัพยากรทางทะเลและชายฝั่ง
- สำนักงานทรัพยากรธรรมชาติและสิ่งแวดล้อมจังหวัด

(๒) กระทรวงมหาดไทย (รับผิดชอบดำเนินโครงการประชาอาสาปลูกป่า ๘๐๐ ล้านกล้า ๘๐ พรรษาหาราชินี)

โดย

- กรมการปกครอง / จังหวัด
- กรมส่งเสริมการปกครองท้องถิ่น

(๓) ส่วนราชการอื่น ๆ (เช่น กองทัพบก สำนักงานการปฏิรูปที่ดินเพื่อเกษตรกรรม องค์การปกครองส่วนท้องถิ่น เป็นต้น)

กลุ่มที่ ๒ ได้แก่ ผู้ประสงค์เข้าร่วมโครงการปลูกป่าและฟื้นฟูป่าต้นน้ำ หรือโครงการประชอาสาปลูกป่า ๘๐๐ ล้านกล้า ๘๐ พรรษามหาราชาธิมา ดังต่อไปนี้

- หน่วยงานที่ไม่ใช่รัฐ (มูลนิธิ องค์กรพัฒนาเอกชน ฯลฯ)
- ภาคเอกชน (บริษัท ห้างหุ้นส่วนจำกัด ห้างร้าน)
- ประชาชนทั่วไป

๕.๒ การคัดเลือกพื้นที่เพื่อการปลูกป่า

๕.๒.๑ จัดตั้งคณะทำงานปฏิบัติการระดับจังหวัด

เพื่อให้การคัดเลือกพื้นที่เป้าหมายเพื่อการปลูกป่ามีความเหมาะสม ป้องกันไม่ให้เกิดความซ้ำซ้อนและเพื่อสร้างการมีส่วนร่วมของทุกฝ่ายที่เกี่ยวข้องให้เกิดการบูรณาการอย่างเป็นรูปธรรม ให้จังหวัดจัดตั้งคณะทำงานปฏิบัติการระดับจังหวัด โดยมีรองผู้ว่าราชการจังหวัด เป็นประธานคณะทำงาน และมีคณะทำงานประกอบด้วยผู้แทนหน่วยงานของ อส. ปม. ทช. ในท้องที่ และผู้แทนจากหน่วยอื่น ๆ ตามที่เห็นสมควรร่วมเป็นคณะทำงาน เพื่อทำหน้าที่สำรวจคัดเลือกพื้นที่ปลูกป่าปี ๒๕๕๖ ของ ส่วนราชการ/หน่วยงานที่ได้รับมอบหมายให้รับผิดชอบโครงการปลูกป่าฯ ซึ่งได้ ส่งแบบแจ้งแผนปฏิบัติการตามโครงการปลูกป่า และฟื้นฟูป่าต้นน้ำ ที่อยู่ในท้องที่จังหวัด และของ ผู้แจ้งประสงค์เข้าร่วมโครงการประชอาสาปลูกป่า ๘๐๐ ล้านกล้า ๘๐ พรรษามหาราชาธิมา โดยองค์ประกอบและอำนาจหน้าที่ของคณะทำงานปรากฏอยู่ในภาคผนวก

๕.๒.๒ สำรวจคัดเลือกพื้นที่โดยหน่วยงานหรือผู้ประสงค์เข้าร่วมโครงการฯ

(๑) ผู้ดำเนินโครงการกลุ่มที่ ๑ คือ ส่วนราชการ/หน่วยงานที่ได้รับมอบหมายให้รับผิดชอบโครงการปลูกป่าและฟื้นฟูป่าต้นน้ำ และโครงการประชอาสาปลูกป่า ๘๐๐ ล้านกล้า ๘๐ พรรษามหาราชาธิมา ให้ดำเนินการสำรวจข้อมูล และจัดทำพิกัดพื้นที่เป้าหมายที่มีขนาดเนื้อที่ไม่น้อยกว่า ๑๐ ไร่/แปลง ที่จะเสนอเป็นพื้นที่ที่จะดำเนินโครงการปลูกป่าฯ และกิจกรรมต่าง ๆ ในขอบเขตพื้นที่ความรับผิดชอบ ดังต่อไปนี้

(๑.๑) กระทรวงทรัพยากรธรรมชาติและสิ่งแวดล้อม (ทส.) โดยกรมป่าไม้ (ปม.) กรมอุทยานแห่งชาติ สัตว์ป่า และพันธุ์พืช (อส.) และกรมทรัพยากรทางทะเลและชายฝั่ง (ทช.) สำรวจคัดเลือกและจัดทำพิกัดพื้นที่ป่าเสื่อมโทรมที่เป็นพื้นที่ต้นน้ำในเขตป่าอนุรักษ์และในเขตป่าสงวนแห่งชาติ หรือพื้นที่ป่าชายเลนที่ไม่มีสภาพป่า หรือพื้นที่อื่นๆ เช่น หาดเลนงอกใหม่ที่มีศักยภาพในการฟื้นฟูที่จะกำหนดให้เป็นพื้นที่เป้าหมายดำเนินกิจกรรมต่าง ๆ ภายใต้โครงการปลูกป่า และฟื้นฟูระบบนิเวศในพื้นที่ป่าอนุรักษ์ หรือโครงการปลูกป่าและฟื้นฟูระบบนิเวศในพื้นที่ป่าสงวนแห่งชาติ หรือโครงการปลูกป่า และฟื้นฟูระบบนิเวศในพื้นที่ป่าชายเลนและชายฝั่งทะเล ซึ่งอยู่ในความรับผิดชอบของหน่วยงาน และมอบหมายให้หน่วยปฏิบัติงานนำเสนอต่อผู้ว่าราชการจังหวัดท้องที่พร้อมกับแบบแจ้งแผนปฏิบัติการตามโครงการปลูกป่าฯ ประจำปีและข้อมูลที่เกี่ยวข้อง

(๑.๒) กระทรวงมหาดไทย โดยกรมการปกครอง และจังหวัด รวมทั้งส่วนราชการอื่น ๆ สำรวจคัดเลือก และจัดทำพิกัดพื้นที่สาธารณประโยชน์ พื้นที่ปฏิรูปที่ดินเพื่อการเกษตรกรรม หรือพื้นที่อื่น ๆ ซึ่งรวมถึงพื้นที่ป่าเสื่อมโทรมที่อยู่ในเขตป่าอนุรักษ์และในเขตป่าสงวนแห่งชาติ (โดยจะต้องไม่ซ้ำซ้อนกับพื้นที่ตามข้อ (๑.๑) ซึ่งกรมอุทยานแห่งชาติ สัตว์ป่าและพันธุ์พืช และกรมป่าไม้ สำรวจคัดเลือกไว้) ซึ่งหน่วยงานในท้องที่จังหวัดหรือผู้มีความประสงค์จะเสนอให้เป็นพื้นที่ปลูกป่าภายใต้โครงการประชอาสาปลูกป่า ๘๐๐ ล้านกล้า ๘๐ พรรษามหาราชาธิมา นำเสนอต่อผู้ว่าราชการจังหวัดท้องที่พร้อมกับแบบแจ้งความประสงค์เข้าร่วมโครงการปลูกป่าฯ ประจำปี และข้อมูลที่เกี่ยวข้อง

(๒) สำหรับผู้ดำเนินโครงการกลุ่มที่ ๒ คือ ผู้ประสงค์เข้าร่วมโครงการปลูกป่าฯ ให้ดำเนินการสำรวจคัดเลือกและจัดทำพิกัดพื้นที่เป้าหมายที่อยู่ในความครอบครอง นำเสนอต่อผู้ว่าราชการจังหวัดท้องที่พร้อมกับแบบแจ้งความประสงค์เข้าร่วมโครงการปลูกป่าฯ ประจำปี และข้อมูลที่เกี่ยวข้อง

๕.๒.๓ **สำรวจคัดเลือกพื้นที่และรับรองโดยคณะกรรมการปฏิบัติการระดับจังหวัด**

(๑) การคัดเลือกพื้นที่เป้าหมายที่จะดำเนินการปลูกป่าในท้องที่จังหวัดแต่ละปี ให้คณะกรรมการปฏิบัติการระดับจังหวัดตามข้อ ๕.๒.๑ มีหน้าที่ดำเนินการสำรวจคัดเลือกและรับรองความถูกต้องของพื้นที่ในท้องที่จังหวัดที่หน่วยงานที่ได้รับมอบหมาย หรือผู้มีความประสงค์เข้าร่วมโครงการฯ เสนอตามข้อ ๕.๒.๒ ต่อจากนั้นให้นำเสนอคณะกรรมการระดับจังหวัด เพื่อพิจารณาตรวจสอบและกลั่นกรองความเหมาะสมของพื้นที่เป้าหมายหรือตำแหน่งที่ตั้งของกิจกรรมของโครงการฯ เพื่อป้องกันปัญหาความซ้ำซ้อนของพื้นที่และกิจกรรม รวมทั้งใช้เป็นข้อมูลสำหรับการติดตามตรวจสอบและประเมินผลต่อไป

(๒) ให้จังหวัดรวบรวมผลผู้ผ่านการพิจารณาคัดเลือกพื้นที่ปลูกป่าและแจ้งให้หน่วยงานที่ได้รับมอบหมายรับผิดชอบหรือผู้แจ้งความประสงค์เข้าร่วมโครงการที่ผ่านการคัดเลือกดำเนินการจัดทำแผนที่แปลงปลูกป่าและข้อมูลสารสนเทศภูมิศาสตร์ (GIS) เพื่อประกอบการเสนอแผนปฏิบัติงานและแผนการใช้จ่ายเงินของโครงการฯ สำหรับปี พ.ศ. ๒๕๕๖ ที่จะเสนอให้ กนป. เพื่อพิจารณาอนุมัติแผนปฏิบัติงานและแผนการใช้จ่ายเงินของโครงการฯ และใช้เป็นกรอบในการจัดสรรเงินกู้ในแต่ละปีตามขั้นตอนและแนวทางปฏิบัติที่กำหนดไว้ต่อไป โดยจะต้องมีข้อมูล ๓ ชั้นข้อมูล (Layer) แต่ละชั้นข้อมูลจะต้องมีรายการข้อมูลอย่างน้อย ดังนี้

| ชั้น A ข้อมูลพื้นฐาน | ชั้น B การปฏิบัติงาน | ชั้น C เป้าหมาย |
|---------------------------------------------------------------------------------------------------------------------------------------------------------------------------------------------------------------------------------------------------------------------------------------------------------------------------------------------------------------------------------------------------------------------------------------------------------------------------------------------------------------------------------------------------------|----------------------------------------------------------------------------------------------------------------------------------------------------------------------------------------------------------------------------------------------------------------------------------------------------------------------------------------------------------------------------------------------------------------------------------------------------------------------------------------------------------------------------------------------------------------------|-------------------------------------------------------------------------------------------------------------------|
| (๑) แผนที่ภูมิประเทศ มาตรฐาน ๑ : ๕๐,๐๐๐ (๒) ชั้นคุณภาพลุ่มน้ำ (๓) ประเภทป่า และสภาพป่า (ถูกบุกรุก / เสื่อมโทรม) (๔) เส้นทางน้ำ (๕) แหล่งน้ำ (เขื่อน อ่างเก็บน้ำ ฝาย สระน้ำ ฯลฯ) (๖) ถนน (๗) ตำแหน่งหมู่บ้าน (๘) ระดับความสูงของพื้นที่ (๙) การจำแนกเขตการใช้ประโยชน์ที่ดิน (๑๐) พื้นที่เสี่ยงภัย (ดินถล่ม การกัดเซาะ) (๑๑) เขตปกครอง (จังหวัด อำเภอ และตำบล) (๑๒) เขตป่าอนุรักษ์ เขตป่าสงวนแห่งชาติ สวนป่า (๑๓) ศักยภาพดิน (จำแนกที่ดิน) (๑๔) ปริมาณน้ำฝน (กระจายรายเดือน) (๑๕) การกระจายของฝน (๑๖) อื่น ๆ | (๑) พื้นที่เป้าหมาย หรือ บริเวณ/ตำแหน่งที่ตั้งของกิจกรรมที่ดำเนินการ พร้อมพิกัด เช่น - แปลงปลูกป่า และบำรุงป่า - ตำแหน่งของเรือน/แหล่งเพาะชำกล้าไม้ - แปลงเพาะชำ/ปลูกหญ้าแฝก - แปลงกล้าห้วย - แปลงฟื้นฟู/บำรุงระบบนิเวศในเขตป่าอนุรักษ์ - แปลงฟื้นฟูพื้นที่หาดเลนงอกใหม่ - ตำแหน่งของฝายถาวร/กึ่งถาวร - อื่น ๆ (๒) บัญชีพรรณไม้ที่เหมาะสมกับการนำไปปลูกฟื้นฟูในพื้นที่ป่าแต่ละประเภท (๓) ตำแหน่งที่ตั้งของหน่วยปฏิบัติที่รับผิดชอบ (๔) เส้นทางคมนาคม (๕) แนวขอบเขตป่า ถนนป่าไม้ (ถ้ามี) (๖) ภาพถ่ายดาวเทียม / ภาพถ่ายทางอากาศ | (๑) สภาพป่าที่ปกคลุม (Forest Cover) (๒) Run off (๓) Flow rate (ช่วงน้ำหลาก) (๔) ปริมาณน้ำในเขื่อน (>๘๐%) |

(๓) ต่อจากนั้นให้จังหวัดจัดลำดับหมายเลขแปลงปลูก รหัสแปลงปลูก ลงทะเบียนแปลงปลูกทุกแปลง และรวบรวมรายงานผลให้สำนักงานบริหารโครงการปลูกป่าและฟื้นฟูพื้นที่ต้นน้ำ ณ ตึกแดง ๑ ทำเนียบรัฐบาล และสำเนาให้สำนักงานบริหารโครงการฯ ในระดับกระทรวงและกรมซึ่งได้รับมอบหมายให้รับผิดชอบดำเนินการ พร้อมทั้งกำกับควบคุมให้หน่วยงานที่ได้รับมอบหมายรับผิดชอบและผู้แจ้งความประสงค์เข้าร่วมโครงการปลูกป่าฯ ที่ผ่านการคัดเลือกดำเนินการจัดทำป้ายประจำแปลงแสดงข้อมูลเพื่อให้ทราบโดยทั่วกันอย่างชัดเจน

๕.๓ การจัดเตรียมกล้าไม้

ให้กระทรวงทรัพยากรธรรมชาติและสิ่งแวดล้อม (ทส.) โดยกรมป่าไม้ (ปม.) กรมอุทยานแห่งชาติ สัตว์ป่าและพันธุ์พืช (อส.) และกรมทรัพยากรทางทะเลและชายฝั่ง (ทช.) เป็นหน่วยงานหลักในการเพาะชำกล้าไม้และบำรุงรักษากล้าไม้ที่จะใช้สำหรับการปลูกป่าและฟื้นฟูระบบนิเวศต้นน้ำ - กลางน้ำ - ปลายน้ำ รวมทั้งสนับสนุนการแจกจ่ายกล้าไม้ตามโครงการประชาสัมพันธ์ปลูกป่า ๘๐๐ ล้านกล้า ๘๐ พรรษาหมาราชาินี เถลิงพระเกียรติสมเด็จพระนางเจ้าฯ โดยให้นับคุณภาพของกล้าไม้ให้เป็นไปตามหลักวิชาการและงานวิจัย โดยดำเนินการดังต่อไปนี้

๕.๓.๑ กำหนดชนิดพรรณไม้ที่เหมาะสมสำหรับการปลูกในพื้นที่ป่าแต่ละประเภท คือ ป่าผลัดใบ (ป่าเต็งรัง ป่าเบญจพรรณ) ป่าไม่ผลัดใบ (ป่าดิบแล้ง ป่าดิบเขา ป่าสนเขา ป่าดิบชื้น) และป่าชายเลน/ป่าชายหาด ให้เป็นไปตามหลักวิชาการ โดยคำนึงถึงศักยภาพของพรรณไม้ในการปกคลุมดิน ดูดซับน้ำ ชะลอน้ำ ยึดเกาะดิน ตลอดจนความหลากหลายทางชีวภาพ รวมทั้งการคัดเลือกเมล็ดพันธุ์ไม้จากแหล่งที่มีคุณภาพและจากแม่ไม้ที่มีลักษณะเด่น (Dominant)

๕.๓.๒ ส่วนราชการ (อส. ปม. ทช.) จัดทำคู่มือการบริหารจัดการกล้าไม้ (การคัดเลือกเมล็ดพันธุ์ไม้ เทคนิคการเพาะชำกล้าไม้ การบำรุงรักษากล้าไม้ การแจกจ่ายกล้าไม้ การจัดทำทะเบียนควบคุมการจ่ายกล้าไม้ ฯลฯ รวมถึงแนวทางปฏิบัติเกี่ยวกับการรายงานผลการแจกจ่ายกล้าไม้ และการนำกล้าไม้ไปปลูก ให้เป็นไปตามหลักเกณฑ์และวัตถุประสงค์ของโครงการฯ) ให้เป็นไปอย่างมีมาตรฐานเดียวกัน เพื่อให้สามารถใช้ในการติดตาม ตรวจสอบและประเมินผลอย่างมีประสิทธิภาพ และเกิดประสิทธิผลต่อไป

๕.๓.๓ เพื่อให้การแจกจ่ายกล้าไม้และการนำกล้าไม้ไปปลูกมีการกระจายไปยังพื้นที่ต้นน้ำทั่วประเทศอย่างทั่วถึง อีกทั้งยังเป็นการลดค่าใช้จ่ายในการขนส่งกล้าไม้ อีกทางหนึ่งด้วย ดังนั้น หากจำเป็นจะต้องมีการจัดสร้างแหล่งเพาะชำกล้าไม้เพิ่มขึ้นให้หน่วยงานพิจารณาดำเนินการกำหนดที่ตั้งของเรือนเพาะชำกล้าไม้โดยคำนึงถึงความเหมาะสมและสอดคล้องกับพื้นที่เป้าหมายที่จะดำเนินการปลูกป่าและฟื้นฟูระบบนิเวศ ประกอบกับข้อมูลพื้นฐานชั้น A เกี่ยวกับชั้นคุณภาพลุ่มน้ำ เส้นทางน้ำ ระดับความสูง และอื่น ๆ ด้วย

๕.๓.๔ นอกจากนี้ ให้สนับสนุนการจัดตั้งเรือนเพาะชำกล้าไม้ชุมชน โดยให้หน่วยงานในสังกัดกระทรวงทรัพยากรธรรมชาติและสิ่งแวดล้อม คือ อส. ปม. ทช. รับผิดชอบในการฝึกอบรมให้ความรู้ สำหรับการดำเนินงานให้เป็นหน้าที่ของจังหวัด (สำนักงานทรัพยากรธรรมชาติและสิ่งแวดล้อมจังหวัด) และมีประชาชนเป็นผู้ปฏิบัติหรือผู้รับจ้าง

๕.๔ การปลูกป่าและฟื้นฟูระบบนิเวศ

๕.๔.๑ ในกรณีที่ขอรับการจัดสรรเงินกู้ฯ สำหรับปลูกป่าและฟื้นฟูป่าต้นน้ำ หน่วยงานที่ได้รับมอบหมายและผู้แจ้งความประสงค์เข้าร่วมโครงการปลูกป่าฯ ที่ได้รับการคัดเลือก จะต้องดำเนินการภายใต้เงื่อนไข ดังนี้

(๑) ปลูกป่าและฟื้นฟูต้นน้ำเพื่อการบริหารจัดการน้ำ โดยเลือกพื้นที่และชนิดพรรณไม้ที่เหมาะสมและก่อให้เกิดประโยชน์ ดังนี้

- ปกคลุมดิน ช่วยลดการชะล้างพังทลายของหน้าดิน
- ดูดซับน้ำ ช่วยลดปริมาณน้ำป่าไหลหลาก
- ชะลอน้ำ ช่วยให้มีระยะเวลาเตรียมพร้อมรับสถานการณ์น้ำท่วม
- ทนภัยแล้ง ช่วยเพิ่มความชุ่มชื้นของระบบนิเวศตลอดปี
- ยึดเกาะดิน ช่วยป้องกันดินถล่มในพื้นที่เสี่ยงภัยหรือป้องกันการกัดเซาะชายฝั่ง

(๒) ขนาดของแปลงปลูกป่าและฟื้นฟูต้นน้ำต้องมีเนื้อที่ไม่น้อยกว่า ๑๐ ไร่ ต่อแปลง โดยปลูกจำนวนไม่น้อยกว่า ๒๐๐ ต้นต่อไร่ สำหรับการปลูกในป่าบก (ในพื้นที่เสื่อมโทรมที่อยู่ในป่าเต็งรัง ป่าเบญจพรรณ ป่าดิบแล้ง ป่าดิบเขา ป่าสนเขา และป่าดิบชื้น) และปลูกจำนวนไม่น้อยกว่า ๗๑๐ ต้นต่อไร่ สำหรับการปลูกในพื้นที่ป่าชายเลน

(๓) ให้จังหวัดกำหนดเลขที่ประจำแปลงปลูก รหัสแปลงปลูก ป้ายประจำแปลง และทะเบียนรายการแปลงปลูกของแต่ละจังหวัด โดยให้ส่วนราชการผู้รับผิดชอบโครงการฯ (อส. ปม. ทช. จังหวัด และหน่วยงานอื่นที่ร่วมโครงการ) แต่งตั้งเจ้าหน้าที่ประจำแปลงปลูกเพื่อให้มีผู้รับผิดชอบที่ชัดเจนและเพื่อประสานการปฏิบัติกับภาคเอกชนหรือประชาชนผู้ประสงค์เข้าร่วมโครงการฯ ให้มีการดำเนินการอย่างถูกต้องตามหลักเกณฑ์และเงื่อนไขของโครงการฯ ในทุกขั้นตอน

๕.๔.๒ ในกรณีที่หน่วยงานและ/หรือผู้ประสงค์จะเข้าร่วมโครงการปลูกป่าฯ โดยมีพื้นที่ปลูกน้อยกว่า ๑๐ ไร่ ต่อแปลง และไม่ต้องขอรับการจัดสรรเงินกู้ฯ ในการปลูกต้นไม้ ก็สามารถขอรับการแจกจ่ายกล้าไม้ภายใต้โครงการประชาสัมพันธ์ปลูกป่า ๘๐๐ ล้านกล้า ๘๐ พรรษามหาราชาฯ โดยปฏิบัติตามระเบียบและแนวทางปฏิบัติที่กำหนด ทั้งนี้ การขอรับกล้าไม้ (ป่าบก) ตั้งแต่ ๒๐๐ ต้น หรือกล้าไม้ (ป่าชายเลน) ตั้งแต่ ๗๐๐ ต้น ขึ้นไปจะต้องรายงานข้อมูลเกี่ยวกับพื้นที่และพิกัดของพื้นที่นำกล้าไม้ไปปลูกด้วย

๕.๔.๓ สำหรับการดำเนินกิจกรรมอื่น ๆ ของโครงการฯ เช่น การจัดทำฝายถาวรและกึ่งถาวร การปลูกหญ้าแฝก การฟื้นฟูระบบนิเวศในพื้นที่ต้นน้ำ การฟื้นฟูหาดเลนงอกใหม่โดยวิธีเลียนแบบธรรมชาติ และอื่น ๆ ส่วนราชการและ/หรือผู้รับผิดชอบโครงการฯ จะต้องมีการกำหนดพื้นที่เป้าหมายที่ดำเนินกิจกรรมต่าง ๆ ให้เหมาะสมและสอดคล้องกับหลักวิชาการ โดยมีพิกัดที่ตั้งของกิจกรรมที่ชัดเจนเพื่อประโยชน์ในการตรวจสอบ ติดตามและประเมินผลต่อไป

๕.๕ การมีส่วนร่วมและการบูรณาการ

๕.๕.๑ ให้ส่วนราชการที่ได้รับมอบหมาย (กระทรวง กรม และจังหวัด) รณรงค์ ประชาสัมพันธ์เพื่อเชิญชวนหน่วยงานภาครัฐ ภาคเอกชน และภาคประชาสังคม เข้าร่วมโครงการฯ ให้เป็นไปอย่างทั่วถึง และให้พิจารณาเสนอแนะการกำหนดสิ่งจูงใจสำหรับผู้เข้าร่วมโครงการฯ เพื่อนำเสนอต่อคณะกรรมการระดับบริหารและระดับนโยบายเพื่อพิจารณาสนับสนุนต่อไป

๕.๕.๒ ในกรณีที่ผู้มีความประสงค์เข้าร่วมโครงการฯ เป็นภาคเอกชน หรือองค์กร/หน่วยงานที่ไม่ใช่ภาครัฐ หรือประชาชนทั่วไป ต้องการเข้าร่วมโครงการปลูกป่าและฟื้นฟูต้นน้ำในพื้นที่กรรมสิทธิ์ของตนเองหรือของหน่วยงาน ให้จังหวัดจัดทำข้อตกลง เงื่อนไข หรือคำรับรองกับผู้เข้าร่วมโครงการฯ เพื่อเป็นหลักประกันความสำเร็จและเพื่อให้การปลูกป่าและฟื้นฟูต้นน้ำบรรลุวัตถุประสงค์และเป้าหมาย

๕.๕.๓ สำหรับในกรณีที่ผู้ประสงค์เข้าร่วมโครงการฯ ที่เป็นหน่วยงานรัฐหรือองค์กรอื่น ต้องการเข้าร่วมโครงการปลูกป่าและฟื้นฟูต้นน้ำในพื้นที่เสื่อมโทรมที่อยู่ในเขตป่าสงวนแห่งชาติหรือในเขตป่าอนุรักษ์หรือในเขตป่าชายเลน ให้จังหวัดจัดทำข้อตกลง เงื่อนไข หรือคำรับรองในลักษณะ ๓ ฝ่าย คือ ระหว่างจังหวัด กับหน่วยงานเจ้าของพื้นที่ และกับหน่วยงานรัฐหรือองค์กรอื่น ๆ ที่ประสงค์เป็นผู้เข้าร่วมโครงการฯ โดยจังหวัดและหน่วยงานเจ้าของพื้นที่จะต้องประสานการดำเนินงาน กำกับดูแลและสนับสนุนทางวิชาการเพื่อให้ผู้ประสงค์เข้าร่วมโครงการปลูกป่าฯ ที่ได้รับการคัดเลือกและจัดทำข้อตกลงร่วมสามารถปฏิบัติตามขั้นตอน หลักเกณฑ์และเงื่อนไข เพื่อเป็นหลักประกันความสำเร็จและเพื่อให้การปลูกป่าและฟื้นฟูต้นน้ำบรรลุวัตถุประสงค์และเป้าหมายอย่างมีประสิทธิภาพ

๕.๕.๔ สำหรับภาคเอกชนหรือประชาชนที่แจ้งความประสงค์เข้าร่วมและได้รับการคัดเลือกให้ร่วมโครงการปลูกป่าฯ โดยจะดำเนินการปลูกป่าในพื้นที่กรรมสิทธิ์หรือพื้นที่ในครอบครองของตนเองจะต้องปฏิบัติตามขั้นตอน วิธีการหลักเกณฑ์และเงื่อนไขที่กำหนด รวมทั้ง จะต้องดูแลบำรุงรักษาแปลงปลูกป่าตามโครงการฯ ต่อเนื่องไม่น้อยกว่า ๖ ปี

๕.๖ กระบวนการเสนอแผนและอนุมัติโครงการ

๕.๖.๑ ในกรณีของส่วนราชการที่ได้รับมอบหมายให้เป็นหน่วยงานรับผิดชอบโครงการปลูกป่า ให้จัดส่งรายละเอียดโครงการ แผนปฏิบัติงานและแผนการใช้จ่ายเงินรายปี พร้อมทั้งแนบข้อมูลการสำรวจคัดเลือกพื้นที่ ขอบเขตเนื้อที่ และพิกัดแปลงปลูก รวมทั้งพิกัดที่ตั้งของกิจกรรมต่าง ๆ ภายใต้โครงการฯ ลงในแผนที่ภูมิประเทศ มาตรฐาน ๑ : ๕๐,๐๐๐ โดยเสนอผ่านกระทรวงต้นสังกัด และนำเสนอเข้าสู่การพิจารณาของ กนป. กบอ. และคณะรัฐมนตรี เพื่อพิจารณาอนุมัติตามขั้นตอนต่อไป

อนึ่ง เมื่อโครงการได้รับอนุมัติจากคณะรัฐมนตรีแล้วให้ส่วนราชการมอบหมายให้หน่วยงานในพื้นที่ที่จะรับผิดชอบโครงการปลูกป่าในแต่ละท้องที่เสนอแบบแจ้งแผนปฏิบัติตามโครงการฯ ต่อผู้ว่าราชการจังหวัดซึ่งเป็นพื้นที่ปลูกป่า เพื่อให้คณะทำงานระดับจังหวัดไปดำเนินการตรวจสอบและพิจารณาให้ความเห็นแล้วนำเสนอเข้าสู่การพิจารณาของคณะกรรมการระดับจังหวัดต่อไป ต่อจากนั้น จึงนำเสนอเข้าสู่การพิจารณาตามขั้นตอนต่อไป

๕.๖.๒ สำหรับผู้ประสงค์เข้าร่วมโครงการปลูกป่า ให้เสนอแบบแจ้งความประสงค์เข้าร่วมโครงการตามแบบฟอร์มที่กำหนด โดยหากประสงค์จะขอรับจัดสรรเงินกู้เพื่อดำเนินการปลูกป่าจะต้องแนบข้อมูลแบบสำรวจคัดเลือกพื้นที่ปลูกป่า พร้อมทั้งขอบเขตเนื้อที่และพิกัดแปลงปลูกในแผนที่ภูมิประเทศ มาตรฐาน ๑ : ๕๐,๐๐๐ โดยเสนอต่อผู้ว่าราชการจังหวัด เพื่อให้คณะทำงานระดับจังหวัดไปดำเนินการตรวจสอบและพิจารณาให้ความเห็นแล้วนำเสนอเข้าสู่การพิจารณาของคณะกรรมการระดับจังหวัด ต่อจากนั้น จึงนำเสนอเข้าสู่การพิจารณาอนุมัติตามขั้นตอนต่อไป

๕.๖.๓ ขั้นตอนการอนุมัติและดำเนินโครงการ ให้เป็นไปตามแนวทางที่กำหนดไว้ตามระเบียบสำนักนายกรัฐมนตรีว่าด้วยการบริหารโครงการและการใช้จ่ายเงินกู้เพื่อวางระบบบริหารจัดการน้ำและสร้างอนาคตประเทศ พ.ศ. ๒๕๕๕ ดังแสดงไว้ใน **ภาพที่ ๑**

๕.๖.๔ เมื่อคณะรัฐมนตรีอนุมัติโครงการฯ แล้วให้หน่วยงานที่ได้รับมอบหมายให้ดำเนินโครงการปลูกป่าหรือผู้ประสงค์จะเข้าร่วมโครงการปลูกป่า จัดทำแบบฟอร์มการจัดสรรเงินกู้ (แบบ นอป.๐๑) และแบบจัดทำแผน/รายงานผลการปฏิบัติงานและการใช้จ่ายเงินกู้ (แบบ นอป.๐๒) ตามพระราชกำหนดให้อำนาจกระทรวงการคลังกู้เงินเพื่อวางระบบบริหารจัดการน้ำและสร้างอนาคตประเทศ พ.ศ.๒๕๕๕ เพื่อขอรับการจัดสรรเงินกู้ตามขั้นตอนและแนวทางปฏิบัติที่เกี่ยวข้องต่อไป

๕.๖.๕ กรอบการพิจารณาอนุมัติโครงการปลูกป่า ประกอบด้วย

(๑) สัดส่วนของการจัดสรรวงเงินกู้สำหรับโครงการปลูกป่าและฟื้นฟูป่าต้นน้ำ โดยพิจารณาตามลำดับความสำคัญของพื้นที่ (บทบาทด้านนิเวศ ศักยภาพด้านอุทกวิทยา และด้านสถานภาพของพื้นที่ในทางกฎหมาย) รวมทั้งปริมาณพื้นที่และขอบเขตความรับผิดชอบของหน่วยงาน

(๒) แนวทางการพิจารณารายละเอียดโครงการ

- ด้านลุ่มน้ำหลัก และลุ่มน้ำสาขา
- ด้านเขตปกครอง จังหวัด อำเภอ ตำบล หมู่บ้าน

- ประเภทพื้นที่ ได้แก่ พื้นที่ป่าอนุรักษ์ตามกฎหมาย (อุทยานแห่งชาติ เขตรักษาพันธุ์สัตว์ป่า) พื้นที่ป่าสงวนแห่งชาติและป่าเตรียมการสงวนฯ พื้นที่ป่าตามมติคณะรัฐมนตรี (พื้นที่ต้นน้ำ พื้นที่ป่าชายเลน พื้นที่ชุ่มน้ำ) และพื้นที่อื่น ๆ (พื้นที่ปฏิรูปที่ดินเพื่อการเกษตรกรรม และพื้นที่สาธารณประโยชน์ เป็นต้น)

(๓) การพิจารณาอนุมัติมอบหมายหน่วยปฏิบัติงานหรือผู้รับผิดชอบโครงการปลูกป่า ให้ส่วนราชการที่ได้รับมอบหมายดำเนินโครงการปลูกป่า พิจารณาคัดเลือกโดยคำนึงขีดความสามารถและความรับผิดชอบแบบมีอาชีพเพื่อเป็นหลักประกันความสำเร็จของโครงการ

๖. การบริหารและติดตามประเมินผล :

๖.๑ โครงสร้างและกลไกการบริหาร

๖.๑.๑ กลไกคณะกรรมการ ซึ่งประกอบด้วย

(๑) ระดับนโยบาย มีคณะกรรมการที่เกี่ยวข้อง คือ

(๑.๑) คณะกรรมการบริหารจัดการน้ำและอุทกภัย หรือ กบอ. (คำสั่งสำนักนายกรัฐมนตรี ที่ ๖๒/๒๕๕๕ ลงวันที่ ๒๔ กุมภาพันธ์ พ.ศ.๒๕๕๕ เรื่อง แต่งตั้งคณะกรรมการตามระเบียบสำนักนายกรัฐมนตรี ว่าด้วยการบริหารจัดการน้ำและอุทกภัยแห่งชาติ พ.ศ.๒๕๕๕ รวม ๒ คณะ และคำสั่งสำนักนายกรัฐมนตรี ที่ ๖๗/๒๕๕๕ ลงวันที่ ๑๒ มีนาคม พ.ศ.๒๕๕๕ เรื่อง แต่งตั้งคณะกรรมการตามระเบียบสำนักนายกรัฐมนตรี ว่าด้วยการบริหารจัดการน้ำและอุทกภัยแห่งชาติ พ.ศ.๒๕๕๕ รวม ๒ คณะ (เพิ่มเติม))

(๑.๒) ให้แต่งตั้งคณะกรรมการขึ้นใหม่ ๒ คณะ (ตามเอกสารแนบ ๑) คือ

๑) คณะกรรมการนโยบายการบริหารโครงการปลูกป่าและฟื้นฟูป่าต้นน้ำ และโครงการประชาอาสาปลูกป่า ๘๐๐ ล้านกล้า ๘๐ พรรษามหาราชาินี เถลิงพระเกียรติสมเด็จพระนางเจ้าฯ พระบรมราชินีนาถ เนื่องในโอกาสสมหามงคลเฉลิมพระชนมพรรษา ๑๒ สิงหาคม ๒๕๕๕ (กนป.) โดยมีรองนายกรัฐมนตรี (นายปลอดประสพ สุรัสวดี) เป็นประธานคณะกรรมการ โดยมีอำนาจหน้าที่เกี่ยวกับการพิจารณากำหนดนโยบายและกรอบแนวทางการดำเนินงาน รวมทั้งการอนุมัติโครงการปลูกป่าและฟื้นฟูป่าต้นน้ำ และโครงการประชาอาสาปลูกป่า ๘๐๐ ล้านกล้า ๘๐ พรรษามหาราชาินี เถลิงพระเกียรติสมเด็จพระนางเจ้าฯ พระบรมราชินีนาถ เนื่องในโอกาสสมหามงคลเฉลิมพระชนมพรรษา ๑๒ สิงหาคม ๒๕๕๕ ให้มีความสอดคล้องและเกิดผลสัมฤทธิ์ตามเป้าหมาย

๒) คณะกรรมการอำนวยการบริหารโครงการปลูกป่าและฟื้นฟูป่าต้นน้ำ และโครงการประชาอาสาปลูกป่า ๘๐๐ ล้านกล้า ๘๐ พรรษามหาราชาินี เถลิงพระเกียรติสมเด็จพระนางเจ้าฯ พระบรมราชินีนาถ เนื่องในโอกาสสมหามงคลเฉลิมพระชนมพรรษา ๑๒ สิงหาคม ๒๕๕๕ (กอป.) โดยมีรัฐมนตรีประจำสำนักนายกรัฐมนตรี (นายนิวัฒน์ธำรง บุญทรงไพศาล) เป็นประธานคณะกรรมการ โดยมีอำนาจหน้าที่ในการอำนวยการและกำกับการบริหารโครงการฯ ให้เป็นอย่างมีประสิทธิภาพและเกิดประสิทธิผล

(๒) ระดับกระทรวง ให้มีคณะกรรมการบริหารและดำเนินโครงการปลูกป่าและฟื้นฟูป่าต้นน้ำและโครงการประชาอาสาปลูกป่า ๘๐๐ ล้านกล้า ๘๐ พรรษามหาราชาินี เถลิงพระเกียรติสมเด็จพระนางเจ้าฯ พระบรมราชินีนาถ เนื่องในโอกาสสมหามงคลเฉลิมพระชนมพรรษา ๑๒ สิงหาคม ๒๕๕๕ ระดับกระทรวง เพื่อให้เกิดการ บูรณาการในการนำนโยบายและกรอบแนวทางไปสู่การปฏิบัติให้เป็นไปในทิศทางเดียวกัน สำหรับองค์ประกอบและอำนาจหน้าที่ของคณะกรรมการตามเอกสารแนบ ๒ โดยในเบื้องต้นให้มี จำนวน ๒ คณะ คือ

(๒.๑) คณะกรรมการบริหารและดำเนินโครงการปลูกป่าและฟื้นฟูป่าต้นน้ำ และโครงการประชาอาสาปลูกป่า ๘๐๐ ล้านกล้า ๘๐ พรรษามหาราชาินี เถลิงพระเกียรติสมเด็จพระนางเจ้าฯ พระบรมราชินีนาถ เนื่องในโอกาสสมหามงคลเฉลิมพระชนมพรรษา ๑๒ สิงหาคม ๒๕๕๕ กระทรวงมหาดไทย

(๒.๒) คณะกรรมการบริหารและดำเนินโครงการปลูกป่าและฟื้นฟูป่าต้นน้ำ และโครงการประชาอาสาปลูกป่า ๘๐๐ ล้านกล้า ๘๐ พรรษามหาราชาินี เถลิงพระเกียรติสมเด็จพระนางเจ้าฯ พระบรมราชินีนาถ เนื่องในโอกาสสมหามงคลเฉลิมพระชนมพรรษา ๑๒ สิงหาคม ๒๕๕๕ กระทรวงทรัพยากรธรรมชาติและสิ่งแวดล้อม

(๓) **ระดับกรม** ให้มีคณะกรรมการบริหารและดำเนินโครงการปลูกป่าและฟื้นฟูป่าต้นน้ำ และโครงการประชาสัมพันธ์ ๘๐๐ ล้านกล้า ๘๐ พรรษามหาราชาินี เถลิงพระเกียรติสมเด็จพระนางเจ้า พระบรมราชินีนาถ เนื่องในโอกาสมหามงคลเฉลิมพระชนมพรรษา ๑๒ สิงหาคม ๒๕๕๕ ระดับกรม (ของแต่ละส่วนราชการ) ขึ้นใหม่ เพื่อทำหน้าที่กำกับควบคุมการดำเนินงานตามแผนปฏิบัติงานและการใช้จ่ายเงินของโครงการฯ ตลอดจนการติดตาม และประเมินผลโครงการฯ ที่อยู่ในความรับผิดชอบเพื่อรายงานผลให้กระทรวง รวมทั้งให้คณะกรรมการและคณะอนุกรรมการที่เกี่ยวข้องต่อไป สำหรับองค์ประกอบและอำนาจหน้าที่ของคณะกรรมการ ตามเอกสารแนบ ๓

(๔) **ระดับจังหวัด** ให้มีคณะกรรมการดำเนินโครงการปลูกป่าและฟื้นฟูป่าต้นน้ำ และโครงการประชาสัมพันธ์ ๘๐๐ ล้านกล้า ๘๐ พรรษามหาราชาินี เถลิงพระเกียรติสมเด็จพระนางเจ้า พระบรมราชินีนาถ เนื่องในโอกาสมหามงคลเฉลิมพระชนมพรรษา ๑๒ สิงหาคม ๒๕๕๕ จังหวัด.....(ทุกจังหวัด) เพื่อทำหน้าที่กำกับควบคุมการดำเนินงานตามแผนปฏิบัติงานและการใช้จ่ายเงินของโครงการฯ ตลอดจนการติดตามและประเมินผลโครงการฯ ที่อยู่ในความรับผิดชอบของจังหวัด เพื่อรายงานผลให้กรมและกระทรวง รวมทั้งให้คณะกรรมการและคณะอนุกรรมการที่เกี่ยวข้องต่อไป สำหรับองค์ประกอบและอำนาจหน้าที่ของคณะกรรมการ ตามเอกสารแนบ ๔

๖.๒ หน่วยงานรับผิดชอบโครงการฯ

เพื่อให้การดำเนินงานของส่วนราชการต่าง ๆ ที่ประสงค์จะเข้าร่วมโครงการฯ เป็นไปอย่างมีเอกภาพ โดยมีศูนย์กลางการบริหารและดำเนินโครงการฯ ที่รับผิดชอบอย่างชัดเจน ดังนั้น จึงให้หน่วยงานแต่ละระดับมีการจัดตั้งสำนักงานบริหารโครงการฯ ดังต่อไปนี้

๖.๒.๑ **ระดับประเทศ** จัดตั้งสำนักงานบริหารโครงการปลูกป่าและฟื้นฟูป่าต้นน้ำและโครงการประชาสัมพันธ์ ๘๐๐ ล้านกล้า ๘๐ พรรษามหาราชาินี เถลิงพระเกียรติสมเด็จพระนางเจ้า พระบรมราชินีนาถ เนื่องในโอกาสมหามงคลเฉลิมพระชนมพรรษา ๑๒ สิงหาคม ๒๕๕๕ ขึ้นภายในทำเนียบรัฐบาล เพื่อทำหน้าที่เป็นฝ่ายเลขานุการของ กนป. และ กอป. รวมทั้งประสานการดำเนินงานของคณะอนุกรรมการ/คณะทำงาน และประสานการดำเนินงานกับส่วนราชการที่รับผิดชอบโครงการฯ หรือองค์กร/ผู้เข้าร่วมโครงการฯ ตลอดจนปฏิบัติงานอื่น ๆ ที่เกี่ยวข้อง

๖.๒.๒ **ระดับกระทรวง** จัดตั้งสำนักงานบริหารโครงการปลูกป่าและฟื้นฟูป่าต้นน้ำ และโครงการประชาสัมพันธ์ ๘๐๐ ล้านกล้า ๘๐ พรรษามหาราชาินี เถลิงพระเกียรติสมเด็จพระนางเจ้า พระบรมราชินีนาถ เนื่องในโอกาสมหามงคลเฉลิมพระชนมพรรษา ๑๒ สิงหาคม ๒๕๕๕ ของแต่ละกระทรวงเพื่อทำหน้าที่เป็นฝ่ายเลขานุการของคณะกรรมการฯ ระดับกระทรวง รวมทั้งประสานการดำเนินงานของคณะกรรมการ/คณะอนุกรรมการ/คณะทำงานทุกระดับ และประสานการดำเนินงานของส่วนราชการและหน่วยปฏิบัติที่รับผิดชอบโครงการฯ ตลอดจนปฏิบัติงานอื่น ๆ ที่เกี่ยวข้อง

๖.๒.๓ **ระดับกรม** จัดตั้งสำนักงานบริหารโครงการปลูกป่าและฟื้นฟูป่าต้นน้ำ และโครงการประชาสัมพันธ์ ๘๐๐ ล้านกล้า ๘๐ พรรษามหาราชาินี เถลิงพระเกียรติสมเด็จพระนางเจ้า พระบรมราชินีนาถ เนื่องในโอกาสมหามงคลเฉลิมพระชนมพรรษา ๑๒ สิงหาคม ๒๕๕๕ ของแต่ละกรมเพื่อทำหน้าที่เป็นฝ่ายเลขานุการของ คณะกรรมการฯ ระดับกรม รวมทั้งประสานการดำเนินงานของคณะกรรมการ/คณะอนุกรรมการ/คณะทำงานทุกระดับ และประสานการดำเนินงานระหว่างส่วนราชการที่เกี่ยวข้องและหน่วยปฏิบัติงานที่รับผิดชอบโครงการฯ ซึ่งอยู่ในความรับผิดชอบของกรมตลอดจนปฏิบัติงานอื่น ๆ ที่เกี่ยวข้อง

๖.๒.๔ **ระดับจังหวัด** จัดตั้งสำนักงานบริหารโครงการปลูกป่าและฟื้นฟูป่าต้นน้ำ และโครงการประชาสัมพันธ์ ๘๐๐ ล้านกล้า ๘๐ พรรษามหาราชาินี เถลิงพระเกียรติสมเด็จพระนางเจ้า พระบรมราชินีนาถ เนื่องในโอกาสมหามงคลเฉลิมพระชนมพรรษา ๑๒ สิงหาคม ๒๕๕๕ ของแต่ละจังหวัดขึ้นเพื่อทำหน้าที่เป็นฝ่ายเลขานุการของคณะกรรมการฯ ระดับจังหวัด รวมทั้งประสานการดำเนินงานของคณะกรรมการ/คณะอนุกรรมการ/คณะทำงานทุกระดับ และประสานการดำเนินงานระหว่างส่วนราชการที่เกี่ยวข้องและหน่วยปฏิบัติงานที่รับผิดชอบโครงการฯ ซึ่งอยู่ในขอบเขตพื้นที่ความรับผิดชอบของจังหวัดตลอดจนปฏิบัติงานอื่น ๆ ที่เกี่ยวข้อง

- แผนภูมิโครงสร้างการบริหารโครงการปรากฏตาม **ภาพที่ ๒**
- สำหรับแบบแจ้งความประสงค์เข้าร่วมโครงการปลูกป่า และแบบสำรวจและคัดเลือกพื้นที่ปลูกป่า (รายแปลง) รวมทั้งแบบฟอร์มการจัดสรรเงินกู้ (แบบฟอร์ม นอป.๐๑) และแบบจัดทำแผน/รายงานผลการปฏิบัติงานและการใช้จ่ายเงินกู้ (แบบฟอร์ม นอป.๐๒ และแบบฟอร์ม นอป.๐๓) ปรากฏตาม **เอกสารแนบ ๕**

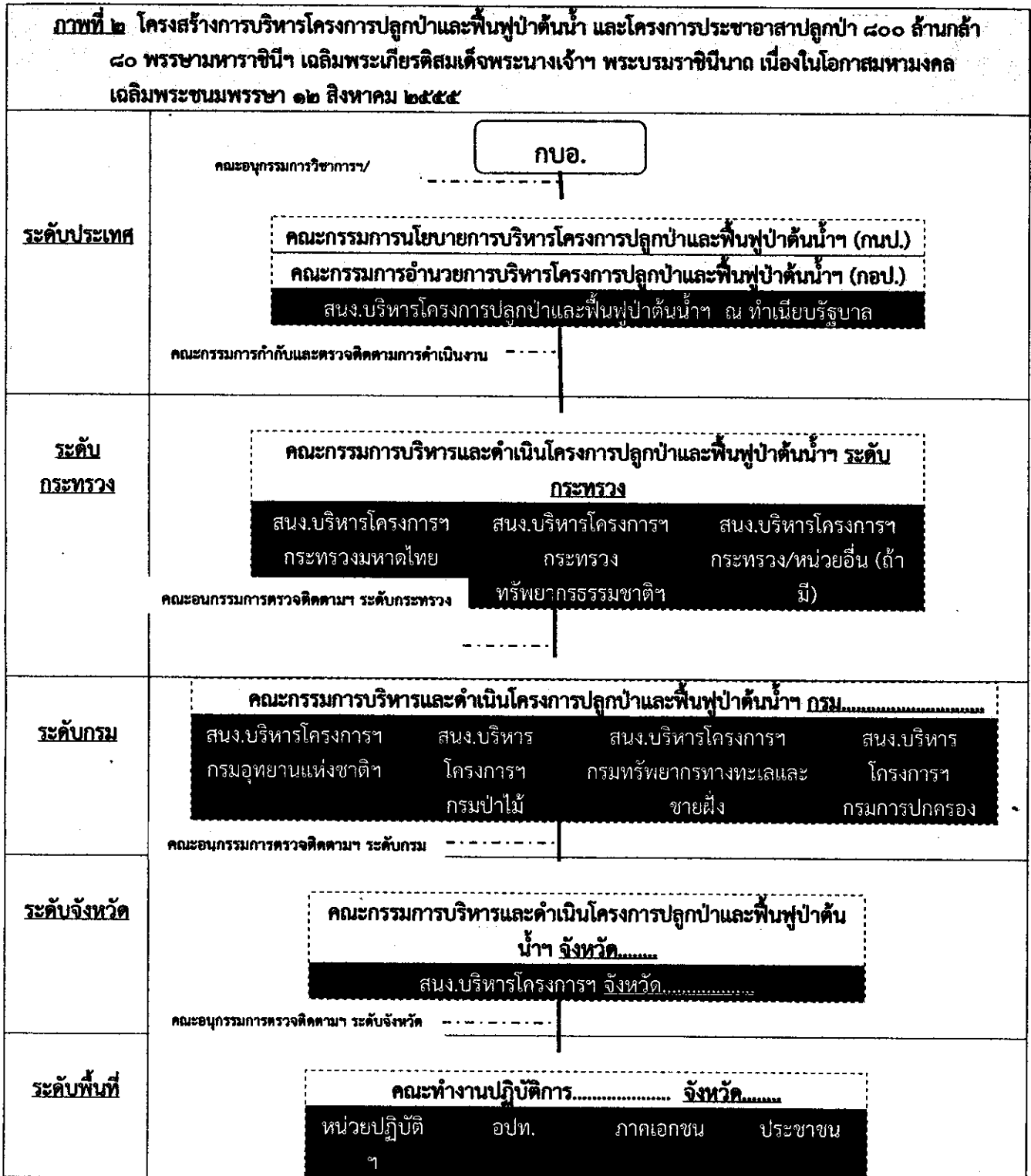

๖.๓ การติดตามและประเมินผล

(๑) กระบวนการติดตาม ประเมินผล และรายงานผล ให้ดำเนินการตามที่ได้กำหนดแนวทางปฏิบัติไว้ในระเบียบสำนักนายกรัฐมนตรีว่าด้วยการบริหารโครงการและการใช้จ่ายเงินกู้เพื่อวางระบบบริหารจัดการน้ำและสร้างอนาคตประเทศ พ.ศ.๒๕๕๕ (ข้อ ๒๓) ดังแสดงไว้ในภาพที่ ๓

สำหรับในส่วนของการรายงานผลการปฏิบัติงานของโครงการฯ ส่วนราชการและผู้เข้าร่วมโครงการจะต้องรายงานตามแบบฟอร์มการติดตามความคืบหน้าโครงการ การจัดสรรเงินกู้ตามพระราชกำหนดให้อำนาจกระทรวงการคลังกู้เงินเพื่อวางระบบการบริหารจัดการน้ำและสร้างอนาคตประเทศ พ.ศ.๒๕๕๕ ตามแบบ นอป.๐๓

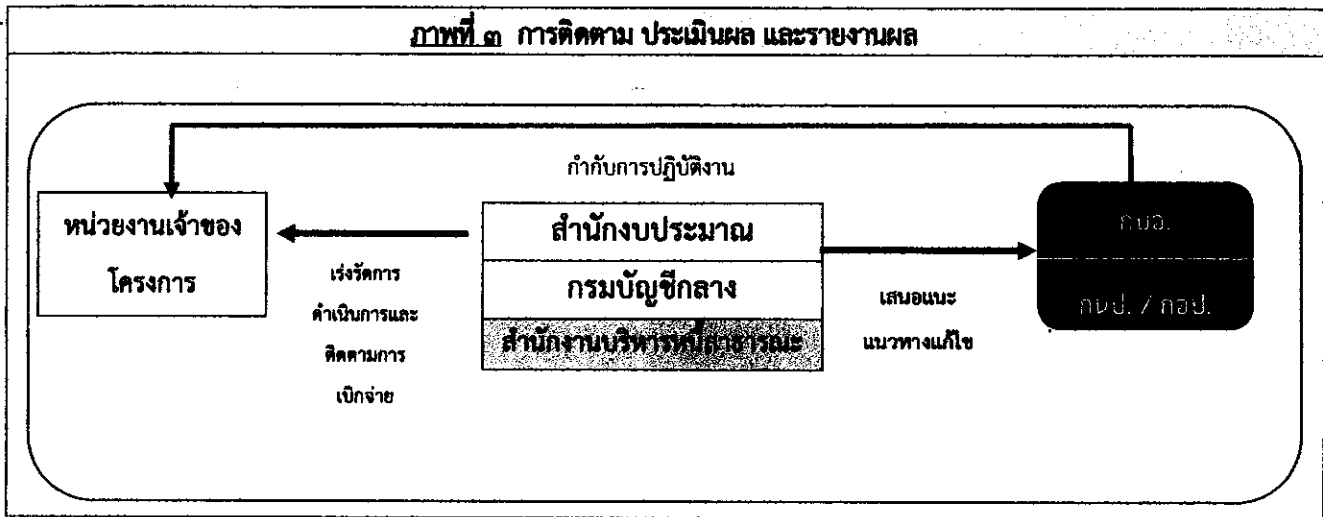

(๒) ตัวชี้วัดและค่าเป้าหมาย

| มิติ | ตัวชี้วัดเชิงปริมาณ | ตัวชี้วัดเชิงคุณภาพ |
|------------------|--------------------------------------------------------------------------------------------|-----------------------------------------------------------------------------------------------------------------|
| ทรัพยากรป่าไม้ | จำนวนพื้นที่ป่าเสื่อมโทรมได้รับการฟื้นฟูให้มีความอุดมสมบูรณ์เพิ่มขึ้นไม่น้อยกว่า ๑ ล้านไร่ | อัตราการรอดตายของต้นไม้ไม่น้อยกว่าร้อยละ ๘๐ |
| ทรัพยากรน้ำ | ปริมาณน้ำท่าเฉลี่ยรายปี เปรียบเทียบกับปริมาณน้ำฝนรายปีในพื้นที่เป้าหมายเพิ่มขึ้น | มีศักยภาพในการบรรเทาปัญหาการเกิดภัยแล้งและอุทกภัยในพื้นที่เสี่ยงต่อปัญหาดังกล่าว (ระยะเวลาและพื้นที่ประสบปัญหา) |
| เศรษฐกิจและสังคม | จำนวนการจ้างงานในชุมชนและพื้นที่เพิ่มขึ้นไม่น้อยกว่า ๒๐๐,๐๐๐ คน | ระดับความพึงพอใจของประชาชน / ชุมชนและภาคส่วนต่าง ๆ ที่เข้ามามีส่วนร่วมกับโครงการฯ ไม่น้อยกว่าร้อยละ ๘๐ |

๗. ประโยชน์ที่คาดว่าจะได้รับ :

๗.๑ ระบบนิเวศต้นน้ำ-กลางน้ำ-ปลายน้ำได้รับการฟื้นฟูให้มีสภาพป่าปกคลุมและมีความอุดมสมบูรณ์เพิ่มขึ้น ประมาณ ๓ ล้านไร่ รวมทั้งขยายพื้นที่ป่าชายเลนในพื้นที่หาดเลนงอกใหม่ ประมาณ ๑๐๐,๐๐๐ ไร่ อันจะส่งผลต่อการเพิ่มความชุ่มชื้นของดินและบรรยากาศ ช่วยรักษาความสมดุลของระบบนิเวศธรรมชาติและสิ่งแวดล้อม ตลอดจนเกื้อหนุนต่อการเสริมศักยภาพในการเป็นแหล่งดูดซับและกักเก็บน้ำ ชะลอและลดความรุนแรงการไหลของน้ำ การเกาะยึดดินเพื่อช่วยบรรเทาภัยพิบัติจากดินถล่มและเป็นกำแพงธรรมชาติในการป้องกัน บรรเทาความรุนแรงอันเนื่องมาจากคลื่นกัดเซาะชายฝั่ง เป็นต้น

๗.๒ เพิ่มปริมาณการกักเก็บน้ำและปริมาณน้ำท่ารายปีอันจะช่วยบรรเทาปัญหาภัยแล้งและเพิ่มประสิทธิภาพการบริหารจัดการน้ำให้ครอบคลุมและทั่วถึงมากขึ้น

๗.๓ ช่วยป้องกันการเกิดปัญหาและลดความเสียหายจากอุทกภัยน้ำท่วมและดินโคลนถล่มรวมทั้งปัญหาการกัดเซาะชายฝั่งซึ่งเป็นอันตรายต่อชีวิตและทรัพย์สิน อันจะส่งผลทำให้รัฐใช้งบประมาณในการจัดการป้องกันแก้ไขปัญหาและการเยียวยาและบรรเทาความเดือดร้อนน้อยลง

๗.๔ เพิ่มแหล่งดูดซับและกักเก็บคาร์บอนไดออกไซด์อันส่งผลต่อการลดภาวะโลกร้อนและการเปลี่ยนแปลงสภาวะภูมิอากาศ อันเป็นการเสริมภาพลักษณ์ของประเทศไทยในเวทีโลกต่อการตอบสนองหลักการอนุรักษ์และการพัฒนาที่ยั่งยืน

๗.๕ บรรเทาผลกระทบจากวิกฤตจากปรากฏการณ์สภาวะภูมิอากาศเปลี่ยนแปลง (Climate Change) เช่น อุณหภูมิสูงขึ้น ระดับน้ำทะเลสูงขึ้น กระทบลมแรงและฝนตกหนักมาก เป็นต้น

เอกสารแนบ ๑

**ร่างคำสั่งแต่งตั้งคณะกรรมการนโยบายการบริหารโครงการปลูกป่าและฟื้นฟูป่าต้นน้ำฯ
และคณะกรรมการอำนวยการบริหารโครงการปลูกป่าและฟื้นฟูป่าต้นน้ำฯ
รวมทั้งสำนักงานบริหารโครงการปลูกป่าและฟื้นฟูป่าต้นน้ำฯ ณ ตึกแดง ๑ ทำเนียบรัฐบาล**

(ร่าง) คำสั่งสำนักนายกรัฐมนตรี

ที่ /๒๕๕๖

เรื่อง แต่งตั้งคณะกรรมการนโยบายการบริหารโครงการปลูกป่าและฟื้นฟูป่าต้นน้ำ และ
โครงการประชาสัมพันธ์ปลูกป่า ๘๐๐ ล้านกล้า ๘๐ พรรษามหาราชาินี เถลิงพระเกียรติสมเด็จพระนางเจ้า
พระบรมราชินีนาถ เนื่องในโอกาสมหามงคลเฉลิมพระชนมพรรษา ๑๒ สิงหาคม ๒๕๕๕
รวมทั้ง คณะกรรมการอำนวยการโครงการฯ และสำนักงานบริหารโครงการปลูกป่าและฟื้นฟูป่าต้นน้ำ
ณ ตึกแดง ๑ ทำเนียบรัฐบาล

สืบเนื่องจากการเกิดมหาอุทกภัยในปี พ.ศ.๒๕๕๔ คณะรัฐมนตรีได้มีเมื่อวันที่ ๑๐ มกราคม ๒๕๕๕ เห็นชอบ
หลักการของแผนแม่บทการบริหารจัดการทรัพยากรน้ำ แผนปฏิบัติการเพื่อบรรเทาปัญหาอุทกภัยทั้งในระยะเร่งด่วน
และในพื้นที่ลุ่มน้ำแบบบูรณาการและยั่งยืน โดยภายใต้แผนแม่บทดังกล่าวได้กำหนดแผนงานฟื้นฟูและอนุรักษ์ป่าและ
ระบบนิเวศ ซึ่งมีเป้าประสงค์เพื่อฟื้นฟูพื้นที่ต้นน้ำ กลางน้ำและปลายน้ำ ซึ่งเป็นแหล่งสำคัญในการดูดซับและชะลอน้ำที่
ปัจจุบันมีสภาพเสื่อมโทรมก่อให้เกิดความไม่สมดุลในระบบนิเวศให้กลับฟื้นคืนความอุดมสมบูรณ์ โดยเน้นการบริหารการ
จัดการในเชิงพื้นที่ (Area approach) แบบบูรณาการ (Integration) และการมีส่วนร่วมของทุกภาคส่วน (Participation)
โดยให้มีระบบสั่งการอย่างมีเอกภาพและเบ็ดเสร็จ (Single Command) ประกอบกับปี พุทธศักราช ๒๕๕๕ อันเป็นปี
มหามงคลที่องค์สมเด็จพระนางเจ้า พระบรมราชินีนาถทรงมีพระชนมพรรษาครบ ๘๐ พรรษา ดังนั้น เพื่อเฉลิมพระเกียรติ
และสืบสานพระราชปณิธานในการอนุรักษ์ทรัพยากรป่าไม้ของสมเด็จพระนางเจ้า พระบรมราชินีนาถ รัฐบาลจึงได้
จัดทำ “โครงการประชาสัมพันธ์ปลูกป่า ๘๐๐ ล้านกล้า ๘๐ พรรษามหาราชาินี” เถลิงพระเกียรติสมเด็จพระนางเจ้า
พระบรมราชินีนาถ เนื่องในโอกาสมหามงคลเฉลิมพระชนมพรรษา ๘๐ พรรษา ๑๒ สิงหาคม ๒๕๕๕ เพื่อร่วมเฉลิม
พระเกียรติฯ และเพื่อเป็นการแสดงออกถึงความสำนึกในพระมหากรุณาธิคุณที่ทรงมีพระราชปณิธานมุ่งมั่นด้านการ
อนุรักษ์ทรัพยากรป่าไม้

ดังนั้น เพื่อให้การขับเคลื่อนแผนงานฟื้นฟูและอนุรักษ์ป่าและระบบนิเวศ ซึ่งได้กำหนดโครงการปลูกป่าและ
ฟื้นฟูป่าต้นน้ำ และโครงการประชาสัมพันธ์ปลูกป่า ๘๐๐ ล้านกล้า ๘๐ พรรษามหาราชาินี เถลิงพระเกียรติสมเด็จพระนางเจ้า
พระบรมราชินีนาถเนื่องในโอกาสมหามงคลเฉลิมพระชนมพรรษา ๑๒ สิงหาคม ๒๕๕๕ เป็นไปด้วยความ
เรียบร้อย มีความสอดคล้องสนับสนุนซึ่งกันและกันอย่างเป็นเอกภาพ อาศัยอำนาจตามความในมาตรา ๑๑ (๓)
(๖) (๙) แห่งพระราชบัญญัติระเบียบบริหารราชการแผ่นดิน พ.ศ.๒๕๓๔ นายกรัฐมนตรีจึงมีคำสั่งแต่งตั้ง
คณะกรรมการ จำนวน ๒ คณะ และสำนักงานบริหารโครงการฯ ระดับประเทศ โดยมีองค์ประกอบและอำนาจหน้าที่
ดังต่อไปนี้

๑. คณะกรรมการนโยบายการบริหารโครงการปลูกป่าและฟื้นฟูป่าต้นน้ำ และโครงการประชาสัมพันธ์ปลูกป่า
๘๐๐ ล้านกล้า ๘๐ พรรษามหาราชาินี เถลิงพระเกียรติสมเด็จพระนางเจ้า พระบรมราชินีนาถ เนื่องใน
โอกาสมหามงคลเฉลิมพระชนมพรรษา ๑๒ สิงหาคม ๒๕๕๕ (กนป.)

๑.๑ องค์ประกอบ

- | | |
|----------------------------------------------------------------------|------------------------------|
| ๑.๑.๑ รองนายกรัฐมนตรี (นายปลอดประสพ สุรัสวดี) | ประธานกรรมการ |
| ๑.๑.๒ รัฐมนตรีประจำสำนักนายกรัฐมนตรี (นายนิวัฒน์ธำรง บุญทรงไพศาล) | รองประธานกรรมการร่วม คนที่ ๑ |
| ๑.๑.๓ รัฐมนตรีว่าการกระทรวงมหาดไทย | รองประธานกรรมการร่วม คนที่ ๒ |

/๑.๑.๔ รัฐมนตรี...

| | | |
|--------|-----------------------------------------------------------------------|----------------------------------------|
| ๑.๑.๔ | รัฐมนตรีว่าการกระทรวงทรัพยากรธรรมชาติและสิ่งแวดล้อม | รองประธานกรรมการร่วม คนที่ ๓ |
| ๑.๑.๕ | รัฐมนตรีว่าการกระทรวงเกษตรและสหกรณ์ | กรรมการ |
| ๑.๑.๖ | เลขาธิการนายกรัฐมนตรี | กรรมการ |
| ๑.๑.๗ | เลขาธิการคณะรัฐมนตรี | กรรมการ |
| ๑.๑.๘ | เลขาธิการคณะกรรมการพัฒนาการเศรษฐกิจและสังคมแห่งชาติ | กรรมการ |
| ๑.๑.๙ | เลขาธิการคณะกรรมการพิเศษเพื่อประสานงานโครงการอันเนื่องมาจากพระราชดำริ | กรรมการ |
| ๑.๑.๑๐ | ผู้อำนวยการสำนักงานประมาณ | กรรมการ |
| ๑.๑.๑๑ | ผู้อำนวยการสำนักงานบริหารหนี้สาธารณะ | กรรมการ |
| ๑.๑.๑๒ | ผู้บัญชาการทหารสูงสุด | กรรมการ |
| ๑.๑.๑๓ | ผู้บัญชาการทหารบก | กรรมการ |
| ๑.๑.๑๔ | ปลัดสำนักนายกรัฐมนตรี | กรรมการ |
| ๑.๑.๑๕ | ปลัดกระทรวงเกษตรและสหกรณ์ | กรรมการ |
| ๑.๑.๑๖ | เลขาธิการสำนักงานนโยบายและบริหารจัดการน้ำและอุทกภัยแห่งชาติ | กรรมการ |
| ๑.๑.๑๗ | ปลัดกระทรวงมหาดไทย | กรรมการและเลขานุการร่วม คนที่ ๑ |
| ๑.๑.๑๘ | ปลัดกระทรวงทรัพยากรธรรมชาติและสิ่งแวดล้อม | กรรมการและเลขานุการร่วม คนที่ ๒ |
| ๑.๑.๑๙ | อธิบดีกรมอุทยานแห่งชาติ สัตว์ป่าและพันธุ์พืช | กรรมการและผู้ช่วยเลขานุการร่วม คนที่ ๑ |
| ๑.๑.๒๐ | อธิบดีกรมป่าไม้ | กรรมการและผู้ช่วยเลขานุการร่วม คนที่ ๒ |
| ๑.๑.๒๑ | อธิบดีกรมทรัพยากรทางทะเลและชายฝั่ง | กรรมการและผู้ช่วยเลขานุการร่วม คนที่ ๓ |
| ๑.๑.๒๒ | อธิบดีกรมการปกครอง | กรรมการและผู้ช่วยเลขานุการร่วม คนที่ ๔ |
| ๑.๑.๒๓ | ผู้ตรวจราชการสำนักนายกรัฐมนตรี (ที่ได้รับมอบหมาย) | กรรมการและผู้ช่วยเลขานุการร่วม คนที่ ๕ |

๑.๒ อำนาจหน้าที่

๑.๒.๑ กำหนดนโยบาย กรอบแนวทาง หลักเกณฑ์ เงื่อนไขและวิธีการดำเนินโครงการปลูกป่าและฟื้นฟูป่าต้นน้ำ และโครงการประชารัฐปลูกป่า ๘๐๐ ล้านกล้า ๘๐ พรรษามหาราชินี เฉลิมพระเกียรติสมเด็จพระนางเจ้าฯ พระบรมราชินีนาถเนื่องในโอกาสสมหามงคลเฉลิมพระชนมพรรษา ๑๒ สิงหาคม ๒๕๕๕ ให้ตอบสนองต่อเป้าประสงค์ของแผนงานฟื้นฟูและอนุรักษ์ป่าและระบบนิเวศ ภายใต้แผนแม่บทบริหารจัดการทรัพยากรน้ำ

๑.๒.๒ พิจารณากลับกรองแผนปฏิบัติงานและวงเงินค่าใช้จ่ายของโครงการฯ ตามข้อ ๑.๒.๑ รวมทั้งให้ข้อคิดเห็นเพื่อประกอบการพิจารณาอนุมัติของคณะกรรมการบริหารจัดการน้ำและอุทกภัย (กบอ.) และคณะรัฐมนตรี

๑.๒.๓ ให้คำปรึกษาแนะนำในการแก้ไขปัญหาอุปสรรค รวมทั้งกำกับ ควบคุม ตรวจสอบ ติดตามและประเมินผลการดำเนินงานโครงการฯ เพื่อรายงานต่อนายกรัฐมนตรีและคณะรัฐมนตรี

๑.๒.๔ แต่งตั้งคณะกรรมการ คณะอนุกรรมการและคณะทำงานตามความเหมาะสมและจำเป็น

๑.๒.๕ จัดตั้งสำนักงานบริหารโครงการฯ ทุกระดับ

๑.๒.๖ ปฏิบัติงานอื่นที่ได้รับมอบหมายจากนายกรัฐมนตรีและคณะรัฐมนตรี

๒. คณะกรรมการอำนวยการโครงการปลูกป่าและฟื้นฟูป่าต้นน้ำ และโครงการประชาสัมพันธ์ และโครงการประชาสัมพันธ์ และโครงการประชาสัมพันธ์
๘๐๐ ล้านกล้า ๘๐ พรรษาพระราชินี เถลิงพระเกียรติสมเด็จพระนางเจ้า พระบรมราชินีนาถ เนื่องใน
โอกาสมหามงคลเฉลิมพระชนมพรรษา ๑๒ สิงหาคม ๒๕๕๕ (กอป.)

๒.๑ องค์ประกอบ

| | |
|----------------------------------------------------------------------------------|----------------------------------------|
| ๒.๑.๑ รัฐมนตรีว่าการกระทรวงมหาดไทย | ที่ปรึกษา |
| ๒.๑.๒ รัฐมนตรีว่าการกระทรวงทรัพยากรธรรมชาติและสิ่งแวดล้อม | ที่ปรึกษา |
| ๒.๑.๓ รัฐมนตรีว่าการกระทรวงเกษตรและสหกรณ์ | ที่ปรึกษา |
| ๒.๑.๔ รัฐมนตรีประจำสำนักนายกรัฐมนตรี (นายนิวัฒน์ธำรง บุญทรงไพศาล) | ประธานกรรมการ |
| ๒.๑.๕ ปลัดกระทรวงมหาดไทย | รองประธานกรรมการร่วม คนที่ ๑ |
| ๒.๑.๖ ปลัดกระทรวงทรัพยากรธรรมชาติและสิ่งแวดล้อม | รองประธานกรรมการร่วม คนที่ ๒ |
| ๒.๑.๗ ปลัดสำนักนายกรัฐมนตรี | รองประธานกรรมการร่วม คนที่ ๓ |
| ๒.๑.๘ ปลัดกระทรวงเกษตรและสหกรณ์ | กรรมการ |
| ๒.๑.๙ ปลัดกระทรวงกลาโหม | กรรมการ |
| ๒.๑.๑๐ เลขาธิการคณะกรรมการพิเศษเพื่อประสานงาน โครงการอันเนื่องมาจากพระราชดำริ | กรรมการ |
| ๒.๑.๑๑ เลขาธิการคณะกรรมการพัฒนาการเศรษฐกิจและสังคมแห่งชาติ | กรรมการ |
| ๒.๑.๑๒ อธิบดีกรมที่ดิน | กรรมการ |
| ๒.๑.๑๓ อธิบดีกรมพัฒนาที่ดิน | กรรมการ |
| ๒.๑.๑๔ อธิบดีกรมธนารักษ์ | กรรมการ |
| ๒.๑.๑๕ เลขาธิการสำนักงานการปฏิรูปที่ดินเพื่อเกษตรกรรม | กรรมการ |
| ๒.๑.๑๖ เลขาธิการสำนักงานนโยบายและบริหารจัดการน้ำและอุทกภัยแห่งชาติ | กรรมการ |
| ๒.๑.๑๗ ผู้อำนวยการสำนักงานพัฒนาเทคโนโลยีอวกาศและภูมิสารสนเทศ | กรรมการ |
| ๒.๑.๑๘ ผู้แทนสำนักงบประมาณ | กรรมการ |
| ๒.๑.๑๙ ผู้แทนสำนักงานบริหารหนี้สาธารณะ | กรรมการ |
| ๒.๑.๒๐ ผู้แทนกองบัญชาการกองทัพไทย | กรรมการ |
| ๒.๑.๒๑ ผู้แทนกองทัพบก | กรรมการ |
| ๒.๑.๒๒ ผู้ตรวจราชการกระทรวงมหาดไทย (ที่ได้รับมอบหมาย) | กรรมการ |
| ๒.๑.๒๓ ผู้ตรวจราชการกระทรวงทรัพยากรธรรมชาติและสิ่งแวดล้อม (ที่ได้รับมอบหมาย) | กรรมการ |
| ๒.๑.๒๔ รองปลัดกระทรวงมหาดไทย (ที่ได้รับมอบหมาย) | กรรมการและเลขานุการร่วม คนที่ ๑ |
| ๒.๑.๒๕ รองปลัดกระทรวงทรัพยากรธรรมชาติและสิ่งแวดล้อม (ที่ได้รับมอบหมาย) | กรรมการและเลขานุการร่วม คนที่ ๒ |
| ๒.๑.๒๖ อธิบดีกรมการปกครอง | กรรมการและผู้ช่วยเลขานุการร่วม คนที่ ๑ |
| ๒.๑.๒๗ อธิบดีกรมอุทยานแห่งชาติ สัตว์ป่าและพันธุ์พืช | กรรมการและผู้ช่วยเลขานุการร่วม คนที่ ๒ |
| ๒.๑.๒๘ อธิบดีกรมป่าไม้ | กรรมการและผู้ช่วยเลขานุการร่วม คนที่ ๓ |
| ๒.๑.๒๙ อธิบดีกรมทรัพยากรทางทะเลและชายฝั่ง | กรรมการและผู้ช่วยเลขานุการร่วม คนที่ ๔ |

๒.๒ อำนาจหน้าที่

๒.๒.๑ อำนาจการและกำกับดูแลให้หน่วยงานและภาคส่วนต่าง ๆ ที่เกี่ยวข้องนำนโยบายและกรอบแนวทางการดำเนินโครงการปลูกป่าและฟื้นฟูป่าต้นน้ำ และโครงการประชาสัมพันธ์ ๘๐๐ ล้านกล้า ๘๐ พรรษามหาราชาินี เถลิงพระเกียรติสมเด็จพระนางเจ้าฯ พระบรมราชินีนาถเนื่องในโอกาสมหามงคลเฉลิมพระชนมพรรษา ๑๒ สิงหาคม ๒๕๕๕ ไปสู่การปฏิบัติให้เป็นไปตามหลักเกณฑ์ เงื่อนไขและแนวทางปฏิบัติ ตามที่ กนป. และ กบอ. รวมทั้งคณะรัฐมนตรีกำหนดไว้

๒.๒.๒ พิจารณาเสนอแนะข้อคิดเห็นเกี่ยวกับการปรับปรุงขั้นตอน วิธีการ หลักเกณฑ์และเงื่อนไขในการปฏิบัติงานของกิจกรรม/โครงการย่อยภายใต้โครงการปลูกป่าและฟื้นฟูป่าต้นน้ำ และโครงการประชาสัมพันธ์ ๘๐๐ ล้านกล้า ๘๐ พรรษามหาราชาินี เถลิงพระเกียรติสมเด็จพระนางเจ้าฯ พระบรมราชินีนาถเนื่องในโอกาสมหามงคลเฉลิมพระชนมพรรษา ๑๒ สิงหาคม ๒๕๕๕ ให้มีความเหมาะสมกับสภาพปัญหาและสถานการณ์ปัจจุบัน ตลอดจนเอื้ออำนวยต่อการบรรลุเป้าประสงค์ของแผนงานฟื้นฟูและอนุรักษ์ป่าและระบบนิเวศ ภายใต้แผนแม่บทบริหารจัดการทรัพยากรน้ำ

๒.๒.๓ ประสานการดำเนินงานกับหน่วยงานที่รับผิดชอบโครงการทั้งในระดับกระทรวง ระดับกรม ระดับจังหวัดและระดับพื้นที่เพื่อให้การปฏิบัติงานของโครงการทุกระดับเป็นไปด้วยความเรียบร้อย

๒.๒.๔ ช่วยอำนวยความสะดวกและสนับสนุนภารกิจของ กนป. เกี่ยวกับการแก้ไขปัญหาอุปสรรคและการควบคุม ตรวจสอบ ติดตามและประเมินผลการดำเนินงานโครงการฯ เพื่อรายงานต่อนายกรัฐมนตรีและคณะรัฐมนตรี

๒.๒.๕ แต่งตั้งคณะกรรมการและคณะทำงานตามความเหมาะสมและจำเป็น

๒.๒.๖ ปฏิบัติงานอื่นที่ได้รับมอบหมายจากนายกรัฐมนตรีและคณะรัฐมนตรี

๓. สำนักงานบริหารโครงการปลูกป่าและฟื้นฟูป่าต้นน้ำ และโครงการประชาสัมพันธ์ ๘๐๐ ล้านกล้า ๘๐ พรรษามหาราชาินี เถลิงพระเกียรติสมเด็จพระนางเจ้าฯ พระบรมราชินีนาถ เนื่องในโอกาสมหามงคลเฉลิมพระชนมพรรษา ๑๒ สิงหาคม ๒๕๕๕ ณ ตึกแดง ๑ ทำเนียบรัฐบาล

เพื่อให้การบริหารและอำนาจการของคณะกรรมการนโยบายการบริหารโครงการปลูกป่าและฟื้นฟูป่าต้นน้ำ และโครงการประชาสัมพันธ์ ๘๐๐ ล้านกล้า ๘๐ พรรษามหาราชาินี เถลิงพระเกียรติสมเด็จพระนางเจ้าฯ พระบรมราชินีนาถ เนื่องในโอกาสมหามงคลเฉลิมพระชนมพรรษา ๑๒ สิงหาคม ๒๕๕๕ (กนป.) รวมทั้ง คณะกรรมการอำนาจการโครงการปลูกป่าและฟื้นฟูป่าต้นน้ำ และโครงการประชาสัมพันธ์ ๘๐๐ ล้านกล้า ๘๐ พรรษามหาราชาินี เถลิงพระเกียรติสมเด็จพระนางเจ้าฯ พระบรมราชินีนาถ เนื่องในโอกาสมหามงคลเฉลิมพระชนมพรรษา ๑๒ สิงหาคม ๒๕๕๕ (กบอ.) เป็นไปอย่างมีประสิทธิภาพและเกิดประสิทธิผล จึงให้จัดตั้งสำนักงานบริหารโครงการปลูกป่าและฟื้นฟูป่าต้นน้ำ และโครงการประชาสัมพันธ์ ๘๐๐ ล้านกล้า ๘๐ พรรษามหาราชาินี เถลิงพระเกียรติสมเด็จพระนางเจ้าฯ พระบรมราชินีนาถ เนื่องในโอกาสมหามงคลเฉลิมพระชนมพรรษา ๑๒ สิงหาคม ๒๕๕๕ ณ ตึกแดง ๑ ทำเนียบรัฐบาล โดยมีอำนาจหน้าที่ ดังต่อไปนี้

๓.๑ ทำหน้าที่เกี่ยวกับงานเลขานุการของ กนป. และ กบอ. ด้านการประสานการประชุม การจัดเตรียมระเบียบวาระการประชุม รายงานการประชุมและติดตามความคืบหน้าการดำเนินงานตามมติการประชุม

๓.๒ พิจารณาตรวจสอบความถูกต้องของข้อมูลและรายละเอียดของโครงการ รวมทั้งแผนปฏิบัติงาน/แผนการใช้จ่ายเงินและรายงานผลการดำเนินงานของส่วนราชการ/หน่วยปฏิบัติที่รับผิดชอบโครงการ เพื่อเสนอเป็นข้อมูลประกอบการพิจารณาของ กนป. และ กบอ.

๓.๓ ประสานข้อมูลและประสานการดำเนินงานกับส่วนราชการและหน่วยงานที่รับผิดชอบโครงการทั้งในระดับกระทรวง กรม จังหวัด และพื้นที่

๓.๔ จัดหาข้อมูลวิชาการ กฎ ระเบียบและแนวปฏิบัติเพื่อสนับสนุนการดำเนินงานโครงการฯ รวมทั้งจัดประชุม สัมมนา ฝึกอบรมและกิจกรรมเพื่อสร้างความเข้าใจและส่งเสริมการมีส่วนร่วมของภาคส่วนและผู้ที่เกี่ยวข้อง

๓.๕ รวบรวมรายงานความก้าวหน้าและผลการติดตามประเมินผล ตลอดจนปัญหาอุปสรรคเพื่อสรุปรายงานต่อ กนป. และ กอป.

๓.๖ ดำเนินงานให้เป็นไปตามแบบแผนและระเบียบราชการ ตลอดจนปฏิบัติงานอื่น ๆ ตามที่ได้รับมอบหมายจาก กนป. และ กอป.

อนึ่ง สำหรับการแบ่งส่วนงานภายในสำนักงานบริหารโครงการปลูกป่าและฟื้นฟูป่าต้นน้ำฯ ณ ตึกแดง ๑ ทำเนียบรัฐบาล รวมทั้งการมอบหมายผู้บริหารและเจ้าหน้าที่ผู้รับผิดชอบ ให้อยู่ในอำนาจของรองนายกรัฐมนตรี (นายปลอดประสพ สุรัสวดี) ในฐานะประธาน กนป. สำหรับในส่วนของสำนักงานบริหารโครงการฯ ระดับกระทรวง ระดับกรม และระดับจังหวัด ให้อยู่ในอำนาจของปลัดกระทรวง อธิบดี และผู้ว่าราชการจังหวัด ตามลำดับ

ทั้งนี้ ตั้งแต่บัดนี้เป็นต้นไป

สั่ง ณ วันที่ เมษายน พ.ศ. ๒๕๕๖

ลงชื่อ.....

(นางสาวยิ่งลักษณ์ ชินวัตร)

นายกรัฐมนตรี

ร่างคำสั่งแต่งตั้งคณะกรรมการบริหารและดำเนินโครงการปลูกป่าและฟื้นฟูป่าต้นน้ำ
รวมทั้ง สำนักงานบริหารโครงการปลูกป่าและฟื้นฟูป่าต้นน้ำ ระดับกระทรวง

- กระทรวงมหาดไทย
- กระทรวงทรัพยากรธรรมชาติและสิ่งแวดล้อม

(ร่าง) คำสั่งคณะกรรมการนโยบายการบริหารโครงการปลูกป่าและฟื้นฟูป่าต้นน้ำ และ
โครงการประชอาสาปลูกป่า ๘๐๐ ล้านกล้า ๘๐ พรรษามหาราชินี เถลิงพระเกียรติสมเด็จพระนางเจ้า
พระบรมราชินีนาถเนื่องในโอกาสมหามงคลเฉลิมพระชนมพรรษา ๑๒ สิงหาคม ๒๕๕๕ (กนป.)
ที่ /๒๕๕๖

เรื่อง แต่งตั้งคณะกรรมการบริหารและดำเนินโครงการปลูกป่าและฟื้นฟูป่าต้นน้ำ และโครงการประชอาสาปลูกป่า
๘๐๐ ล้านกล้า ๘๐ พรรษามหาราชินี เถลิงพระเกียรติสมเด็จพระนางเจ้า พระบรมราชินีนาถ
เนื่องในโอกาสมหามงคลเฉลิมพระชนมพรรษา ๑๒ สิงหาคม ๒๕๕๕
รวมทั้ง สำนักงานบริหารโครงการปลูกป่าและฟื้นฟูป่าต้นน้ำ กระทรวงมหาดไทย

.....

สืบเนื่องจากการเกิดมหาอุทกภัยในปี พ.ศ.๒๕๕๔ คณะรัฐมนตรีได้มีเมื่อวันที่ ๑๐ มกราคม ๒๕๕๕ เห็นชอบ
หลักการของแผนแม่บทการบริหารจัดการทรัพยากรน้ำ แผนปฏิบัติการเพื่อบรรเทาปัญหาอุทกภัยทั้งในระยะเร่งด่วน
และในพื้นที่ลุ่มน้ำแบบบูรณาการและยั่งยืน โดยภายใต้แผนแม่บทดังกล่าวได้กำหนดแผนงานฟื้นฟูและอนุรักษ์ป่าและ
ระบบนิเวศ ซึ่งมีเป้าประสงค์เพื่อฟื้นฟูพื้นที่ต้นน้ำ กลางน้ำและปลายน้ำ ซึ่งเป็นแหล่งสำคัญในการดูดซับและชะลอน้ำที่
ปัจจุบันมีสภาพเสื่อมโทรมก่อให้เกิดความไม่สมดุลในระบบนิเวศให้กลับฟื้นคืนความอุดมสมบูรณ์ โดยเน้นการบริหารการ
จัดการในเชิงพื้นที่ (Area approach) แบบบูรณาการ (Integration) และการมีส่วนร่วมของทุกภาคส่วน (Participation)
โดยให้มีระบบสั่งการอย่างมีเอกภาพและเบ็ดเสร็จ (Single Command) ประกอบกับปี พุทธศักราช ๒๕๕๕ อันเป็นปี
มหามงคลที่องค์สมเด็จพระนางเจ้า พระบรมราชินีนาถทรงมีพระชนมพรรษาครบ ๘๐ พรรษา ดังนั้น เพื่อเฉลิมพระเกียรติ
และสืบสานพระราชปณิธานในการอนุรักษ์ทรัพยากรป่าไม้ของสมเด็จพระนางเจ้า พระบรมราชินีนาถ รัฐบาลจึงได้
จัดทำ “โครงการประชอาสาปลูกป่า ๘๐๐ ล้านกล้า ๘๐ พรรษามหาราชินี เถลิงพระเกียรติสมเด็จพระนางเจ้า
พระบรมราชินีนาถ เนื่องในโอกาสมหามงคลเฉลิมพระชนมพรรษา ๘๐ พรรษา ๑๒ สิงหาคม ๒๕๕๕ เพื่อร่วมเฉลิม
พระเกียรติฯ และเพื่อเป็นการแสดงออกถึงความสำนึกในพระมหากรุณาธิคุณที่ทรงมีพระราชปณิธานมุ่งมั่นด้านการ
อนุรักษ์ทรัพยากรป่าไม้

ดังนั้น เพื่อให้การขับเคลื่อนแผนงานฟื้นฟูและอนุรักษ์ป่าและระบบนิเวศ ซึ่งได้กำหนดโครงการปลูกป่าและฟื้นฟู
ป่าต้นน้ำ และโครงการประชอาสาปลูกป่า ๘๐๐ ล้านกล้า ๘๐ พรรษามหาราชินี เถลิงพระเกียรติสมเด็จพระนางเจ้า
พระบรมราชินีนาถ เนื่องในโอกาสมหามงคลเฉลิมพระชนมพรรษา ๑๒ สิงหาคม ๒๕๕๕ เป็นไปด้วยความเรียบร้อย
มีความสอดคล้องสนับสนุนซึ่งกันและกันอย่างเป็นเอกภาพ ตลอดจนมีระบบการบริหารและดำเนินโครงการที่เชื่อมโยงใน
ลักษณะ Agenda - Function - Area อย่างบูรณาการ อาศัยอำนาจตามความในข้อ ๑๑ (๖) (๘) แห่งระเบียบ
สำนักนายกรัฐมนตรีว่าด้วยการบริหารจัดการน้ำและอุทกภัยแห่งชาติ พ.ศ.๒๕๕๕ และคำสั่งสำนักนายกรัฐมนตรี
ที่/๒๕๕๖ ลงวันที่ พ.ศ.๒๕๕๖ ข้อ ๑.๒.๔ และ ๑.๒.๕ คณะกรรมการนโยบายการบริหารโครงการปลูกป่า
และฟื้นฟูป่าต้นน้ำ และโครงการประชอาสาปลูกป่า ๘๐๐ ล้านกล้า ๘๐ พรรษามหาราชินี เถลิงพระเกียรติสมเด็จพระ
นางเจ้า พระบรมราชินีนาถ เนื่องในโอกาสมหามงคลเฉลิมพระชนมพรรษา ๑๒ สิงหาคม ๒๕๕๕ (กนป.) จึงมีคำสั่ง
แต่งตั้งคณะกรรมการบริหารและดำเนินโครงการฯ ระดับกระทรวง จำนวน ๒ คณะ และสำนักงานบริหารโครงการปลูก
ป่าและฟื้นฟูป่าต้นน้ำฯ ของแต่ละกระทรวง โดยมีองค์ประกอบและอำนาจหน้าที่ ดังต่อไปนี้

๑. คณะกรรมการบริหารและดำเนินโครงการปลูกป่าและฟื้นฟูป่าต้นน้ำ และโครงการประชาสัมพันธ์ ๘๐๐ ล้านกล้า ๘๐ พรรษาหาราชินี เฉลิมพระเกียรติสมเด็จพระนางเจ้าฯ พระบรมราชินีนาถ เนื่องในโอกาสมหามงคลเฉลิมพระชนมพรรษา ๑๒ สิงหาคม ๒๕๕๕ ทั่วประเทศ

๑.๑ องค์ประกอบ

| | |
|---------------------------------------------------------------|----------------------------|
| ๑.๑.๑ รัฐมนตรีว่าการกระทรวงมหาดไทย | ประธานที่ปรึกษา |
| ๑.๑.๒ รัฐมนตรีช่วยว่าการกระทรวงมหาดไทย | ที่ปรึกษา |
| ๑.๑.๓ ปลัดกระทรวงมหาดไทย | ประธานกรรมการ |
| ๑.๑.๔ รองปลัดกระทรวงมหาดไทย (ที่ได้รับมอบหมาย) | รองประธานกรรมการ ๑ |
| ๑.๑.๕ ผู้ตรวจราชการกระทรวงมหาดไทย (ที่ได้รับมอบหมาย) | กรรมการ |
| ๑.๑.๖ อธิบดีกรมที่ดิน | กรรมการ |
| ๑.๑.๗ อธิบดีกรมการพัฒนาชุมชน | กรรมการ |
| ๑.๑.๘ อธิบดีกรมส่งเสริมการปกครองท้องถิ่น | กรรมการ |
| ๑.๑.๙ อธิบดีกรมโยธาธิการและผังเมือง | กรรมการ |
| ๑.๑.๑๐ อธิบดีกรมป้องกันและบรรเทาสาธารณภัย | กรรมการ |
| ๑.๑.๑๑ ผู้ว่าการการไฟฟ้านครหลวง | กรรมการ |
| ๑.๑.๑๒ ผู้ว่าการการไฟฟ้าส่วนภูมิภาค | กรรมการ |
| ๑.๑.๑๓ ผู้ว่าการการประปานครหลวง | กรรมการ |
| ๑.๑.๑๔ ผู้ว่าการการประปาส่วนภูมิภาค | กรรมการ |
| ๑.๑.๑๕ ผู้อำนวยการองค์การตลาด | กรรมการ |
| ๑.๑.๑๖ อธิบดีกรมการปกครอง | กรรมการและเลขานุการ |
| ๑.๑.๑๗ ผู้อำนวยการสำนักบริหารการปกครองท้องถิ่น | กรรมการและผู้ช่วยเลขานุการ |
| ๑.๑.๑๘ ผู้อำนวยการสำนักอำนวยการกองบริหารการปกครอง | กรรมการและผู้ช่วยเลขานุการ |
| ๑.๑.๑๙ ผู้อำนวยการสำนักการสอบสวนและนิติการ | กรรมการและผู้ช่วยเลขานุการ |
| ๑.๑.๒๐ ผู้อำนวยการสำนักนโยบายและแผนสำนักงานปลัดกระทรวงมหาดไทย | กรรมการและผู้ช่วยเลขานุการ |

๑.๒ อำนาจหน้าที่

๑.๒.๑ บูรณาการการนำนโยบายและกรอบแนวทางการดำเนินโครงการปลูกป่าและฟื้นฟูป่าต้นน้ำ และโครงการประชาสัมพันธ์ ๘๐๐ ล้านกล้า ๘๐ พรรษาหาราชินี เฉลิมพระเกียรติสมเด็จพระนางเจ้าฯ พระบรมราชินีนาถ เนื่องในโอกาสมหามงคลเฉลิมพระชนมพรรษา ๑๒ สิงหาคม ๒๕๕๕ ไปสู่การปฏิบัติโดยการจัดทำรายละเอียดโครงการ รวมทั้งแผนปฏิบัติงานและแผนการใช้จ่ายเงิน เพื่อเสนอให้ กนป. และ กบอ. เพื่อพิจารณาอนุมัติให้เป็นไปตามหลักเกณฑ์ เงื่อนไข ระเบียบและแนวทางปฏิบัติที่กำหนดไว้และที่เกี่ยวข้องต่อไป

๑.๒.๒ กำกับการบริหารและดำเนินโครงการตามที่ได้รับอนุมัติจาก กบอ. และ กนป. ให้เป็นไปอย่างมีประสิทธิภาพและเกิดประสิทธิผล

๑.๒.๓ เร่งรัด ติดตามการรายงานผลการดำเนินงานและผลการใช้จ่ายเงินให้เป็นไปตามแนวทางและกรอบเวลาที่กำหนด ตลอดจนจัดให้มีระบบการติดตาม ตรวจสอบและประเมินผลโครงการที่มีประสิทธิภาพเพื่อให้สามารถรับทราบความก้าวหน้าและประมวลผลการดำเนินงาน/ผลการใช้จ่ายเงินของกิจกรรม/โครงการ/หน่วยงานในทุกระดับได้อย่างรวดเร็ว ครอบคลุมและทราบถึงปัญหาอุปสรรคที่จำเป็นต้องแก้ไขได้ทันต่อสถานการณ์

๑.๒.๔ แต่งตั้งคณะกรรมการและคณะทำงานตามความเหมาะสมและจำเป็น

๑.๒.๕ ปฏิบัติงานอื่นที่ได้รับมอบหมายจาก กบป. และ กอป.

๒. สำนักงานบริหารโครงการปลูกป่าและฟื้นฟูป่าต้นน้ำ และโครงการประชาสัมพันธ์ ๘๐๐ ล้านกล้า ๘๐ พรรษามหาราชาินี เถลิงพระเกียรติสมเด็จพระนางเจ้าฯ พระบรมราชินีนาถ เนื่องในโอกาสสมโภชมงคลเฉลิมพระชนมพรรษา ๑๒ สิงหาคม ๒๕๕๕ กระทรวงมหาดไทย

เพื่อให้การบริหารและดำเนินโครงการปลูกป่าและฟื้นฟูป่าต้นน้ำ และโครงการประชาสัมพันธ์ ๘๐๐ ล้านกล้า ๘๐ พรรษามหาราชาินี เถลิงพระเกียรติสมเด็จพระนางเจ้าฯ พระบรมราชินีนาถ เนื่องในโอกาสสมโภชมงคลเฉลิมพระชนมพรรษา ๑๒ สิงหาคม ๒๕๕๕ เป็นไปอย่างมีประสิทธิภาพและเกิดประสิทธิผล จึงให้จัดตั้งสำนักงานบริหารโครงการปลูกป่าและฟื้นฟูป่าต้นน้ำ และโครงการประชาสัมพันธ์ ๘๐๐ ล้านกล้า ๘๐ พรรษามหาราชาินี กระทรวงมหาดไทย โดยมีอำนาจหน้าที่ ดังต่อไปนี้

๒.๑ ทำหน้าที่เป็นศูนย์ประสานงานกลางของโครงการปลูกป่าและฟื้นฟูป่าต้นน้ำ และโครงการประชาสัมพันธ์ ๘๐๐ ล้านกล้า ๘๐ พรรษามหาราชาินี เถลิงพระเกียรติสมเด็จพระนางเจ้าฯ พระบรมราชินีนาถ เนื่องในโอกาสสมโภชมงคลเฉลิมพระชนมพรรษา ๑๒ สิงหาคม ๒๕๕๕ ในส่วนที่อยู่ในความรับผิดชอบของกระทรวงมหาดไทย

๒.๒ ช่วยอำนวยความสะดวกและสนับสนุนการปฏิบัติงานเลขานุการของคณะกรรมการบริหารและดำเนินโครงการปลูกป่าและฟื้นฟูป่าต้นน้ำ และโครงการประชาสัมพันธ์ ๘๐๐ ล้านกล้า ๘๐ พรรษามหาราชาินี เถลิงพระเกียรติสมเด็จพระนางเจ้าฯ พระบรมราชินีนาถ เนื่องในโอกาสสมโภชมงคลเฉลิมพระชนมพรรษา ๑๒ สิงหาคม ๒๕๕๕ ระดับกระทรวง ทั้งในด้านประสานการประชุม การจัดเตรียมระเบียบวาระการประชุม รายงานการประชุมและติดตามความคืบหน้าการดำเนินงานตามมติการประชุมและอื่นๆ ที่เกี่ยวข้อง

๒.๓ ประสานงาน รวบรวม ประมวลข้อมูลและรายละเอียดของโครงการ รวมทั้งแผนปฏิบัติงานและแผนการใช้จ่ายเงิน รวมทั้งประสานการดำเนินงานกับหน่วยงานที่รับผิดชอบกิจกรรม/โครงการทั้งภายในและภายนอกสังกัดกระทรวง และทั้งในส่วนกลาง ในจังหวัดและในระดับพื้นที่

๒.๔ ประสานงานการเร่งรัด ติดตามให้ส่วนราชการในสังกัดที่รับผิดชอบโครงการฯ ที่ได้รับอนุมัติจาก กบอ. และ กนป. รายงานผลการดำเนินงานและผลการใช้จ่ายเงินของโครงการฯ ให้เป็นไปตามแนวทางและกรอบเวลาที่กำหนด และประมวลรวบรวมเสนอต่อคณะกรรมการบริหารและดำเนินโครงการฯ ระดับกระทรวง รวมทั้งเสนอต่อสำนักงานบริหารโครงการฯ ณ ทำเนียบรัฐบาล เพื่อนำเสนอให้ กบอ. และ กนป. รับทราบและพิจารณาในส่วนที่เกี่ยวข้องต่อไป

๒.๕ ดำเนินงานให้เป็นไปตามแบบแผนและระเบียบราชการ ตลอดจน ปฏิบัติงานอื่น ๆ ตามที่ได้รับมอบหมายจากคณะกรรมการบริหารและดำเนินโครงการฯ และตามที่ปลัดกระทรวงมอบหมาย

อนึ่ง สำหรับการแบ่งส่วนงานภายในสำนักงานบริหารโครงการปลูกป่าและฟื้นฟูป่าต้นน้ำฯ ของ
กระทรวงมหาดไทย รวมทั้งการมอบหมายผู้บริหารและเจ้าหน้าที่ผู้รับผิดชอบ ให้อยู่ในอำนาจของปลัดกระทรวงมหาดไทย

ทั้งนี้ ตั้งแต่บัดนี้เป็นต้นไป

สั่ง ณ วันที่ เมษายน พ.ศ. ๒๕๕๖

ลงชื่อ.....

(นายปลอดประสพ สุรัสวดี)

รองนายกรัฐมนตรี

ประธานคณะกรรมการนโยบายการบริหารโครงการปลูกป่าและฟื้นฟูป่าต้นน้ำฯ และ
โครงการประชอาสาปลูกป่า ๘๐๐ ล้านกล้า ๘๐ พรรษามหาราชาฯ
เนื่องในโอกาสมหามงคลเฉลิมพระชนมพรรษา ๑๒ สิงหาคม ๒๕๕๕ (กนป.)

(ร่าง) คำสั่งคณะกรรมการนโยบายการบริหารโครงการปลูกป่าและฟื้นฟูป่าต้นน้ำ และ
โครงการประชาสัมพันธ์ปลูกป่า ๘๐๐ ล้านกล้า ๘๐ พรรษามหาราชาินี เถลิงพระเกียรติสมเด็จพระนางเจ้า
พระบรมราชินีนาถเนื่องในโอกาสสมหามงคลเฉลิมพระชนมพรรษา ๑๒ สิงหาคม ๒๕๕๕ (กนป.)
ที่ /๒๕๕๖

เรื่อง แต่งตั้งคณะกรรมการบริหารและดำเนินโครงการปลูกป่าและฟื้นฟูป่าต้นน้ำ และโครงการประชาสัมพันธ์ปลูกป่า
๘๐๐ ล้านกล้า ๘๐ พรรษามหาราชาินี เถลิงพระเกียรติสมเด็จพระนางเจ้า พระบรมราชินีนาถ
เนื่องในโอกาสสมหามงคลเฉลิมพระชนมพรรษา ๑๒ สิงหาคม ๒๕๕๕
รวมทั้ง สำนักงานบริหารโครงการปลูกป่าและฟื้นฟูป่าต้นน้ำ กระทรวงทรัพยากรธรรมชาติและสิ่งแวดล้อม

สืบเนื่องจากการเกิดมหาอุทกภัยในปี พ.ศ.๒๕๕๔ คณะรัฐมนตรีได้มีเมื่อวันที่ ๑๐ มกราคม ๒๕๕๕ เห็นชอบ
หลักการของแผนแม่บทการบริหารจัดการทรัพยากรน้ำ แผนปฏิบัติการเพื่อบรรเทาปัญหาอุทกภัยทั้งในระยะเร่งด่วน
และในพื้นที่ลุ่มน้ำแบบบูรณาการและยั่งยืน โดยภายใต้แผนแม่บทดังกล่าวได้กำหนดแผนงานฟื้นฟูและอนุรักษ์ป่าและ
ระบบนิเวศ ซึ่งมีเป้าประสงค์เพื่อฟื้นฟูพื้นที่ต้นน้ำ กลางน้ำและปลายน้ำ ซึ่งเป็นแหล่งสำคัญในการดูดซับและชะลอน้ำที่
ปัจจุบันมีสภาพเสื่อมโทรมก่อให้เกิดความไม่สมดุลในระบบนิเวศให้กลับฟื้นคืนความอุดมสมบูรณ์ โดยเน้นการบริหารการ
จัดการในเชิงพื้นที่ (Area approach) แบบบูรณาการ (Integration) และการมีส่วนร่วมของทุกภาคส่วน (Participation)
โดยให้มีระบบสั่งการอย่างมีเอกภาพและเบ็ดเสร็จ (Single Command) ประกอบกับปี พุทธศักราช ๒๕๕๕ อันเป็นปี
มหามงคลที่องค์สมเด็จพระนางเจ้า พระบรมราชินีนาถทรงมีพระชนมพรรษาครบ ๘๐ พรรษา ดังนั้น เพื่อเฉลิมพระเกียรติ
และสืบสานพระราชปณิธานในการอนุรักษ์ทรัพยากรป่าไม้ของสมเด็จพระนางเจ้า พระบรมราชินีนาถ รัฐบาลจึงได้
จัดทำ “โครงการประชาสัมพันธ์ปลูกป่า ๘๐๐ ล้านกล้า ๘๐ พรรษามหาราชาินี เถลิงพระเกียรติสมเด็จพระนางเจ้า
พระบรมราชินีนาถ เนื่องในโอกาสสมหามงคลเฉลิมพระชนมพรรษา ๘๐ พรรษา ๑๒ สิงหาคม ๒๕๕๕” เพื่อร่วม
เฉลิมพระเกียรติฯ และเพื่อเป็นการแสดงออกถึงความสำนึกในพระมหากรุณาธิคุณที่ทรงมีพระราชปณิธานมุ่งมั่นด้าน
การอนุรักษ์ทรัพยากรป่าไม้

ดังนั้น เพื่อให้การขับเคลื่อนแผนงานฟื้นฟูและอนุรักษ์ป่าและระบบนิเวศ ซึ่งได้กำหนดโครงการปลูกป่าและฟื้นฟู
ป่าต้นน้ำ และโครงการประชาสัมพันธ์ปลูกป่า ๘๐๐ ล้านกล้า ๘๐ พรรษามหาราชาินี เถลิงพระเกียรติสมเด็จพระนางเจ้า
พระบรมราชินีนาถ เนื่องในโอกาสสมหามงคลเฉลิมพระชนมพรรษา ๑๒ สิงหาคม ๒๕๕๕ เป็นไปด้วยความเรียบร้อย
มีความสอดคล้องสนับสนุนซึ่งกันและกันอย่างเป็นเอกภาพ ตลอดจนมีระบบการบริหารและดำเนินโครงการที่เชื่อมโยงใน
ลักษณะ Agenda - Function - Area อย่างบูรณาการ อาศัยอำนาจตามความในข้อ ๑๑ (๖) (๘) แห่งระเบียบ
สำนักนายกรัฐมนตรีว่าด้วยการบริหารจัดการน้ำและอุทกภัยแห่งชาติ พ.ศ.๒๕๕๕ และคำสั่งสำนักนายกรัฐมนตรี
ที่/๒๕๕๖ ลงวันที่ พ.ศ. ๒๕๕๖ ลงวันที่..... พ.ศ. ๒๕๕๖ ข้อ ๑.๒.๔ และ ๑.๒.๕ คณะกรรมการนโยบาย
การบริหารโครงการปลูกป่าและฟื้นฟูป่าต้นน้ำ และโครงการประชาสัมพันธ์ปลูกป่า ๘๐๐ ล้านกล้า ๘๐ พรรษามหาราชาินี
เถลิงพระเกียรติสมเด็จพระนางเจ้า พระบรมราชินีนาถ เนื่องในโอกาสสมหามงคลเฉลิมพระชนมพรรษา ๑๒
สิงหาคม ๒๕๕๕ (กนป.) จึงมีคำสั่งแต่งตั้งคณะกรรมการบริหารและดำเนินโครงการฯ ระดับกระทรวง จำนวน ๑ คณะ
และสำนักงานบริหารโครงการปลูกป่าและฟื้นฟูป่าต้นน้ำฯ ในระดับกระทรวง โดยมีองค์ประกอบและอำนาจหน้าที่
ดังต่อไปนี้

/๑. คณะกรรมการ...

๑. คณะกรรมการบริหารและดำเนินโครงการปลูกป่าและฟื้นฟูป่าต้นน้ำ และโครงการประชาสัมพันธ์ ๘๐๐ ล้านกล้า ๘๐ พรรษาหาราชาินี เถลิงพระเกียรติสมเด็จพระนางเจ้าฯ พระบรมราชินีนาถ เนื่องในโอกาสมหามงคลเฉลิมพระชนมพรรษา ๑๒ สิงหาคม ๒๕๕๕ กระทรวงทรัพยากรธรรมชาติและสิ่งแวดล้อม

๑.๑ องค์ประกอบ

- | | | |
|--------|-----------------------------------------------------------------------------------------------------|-------------------------------------------|
| ๑.๑.๑ | รัฐมนตรีว่าการกระทรวงทรัพยากรธรรมชาติและสิ่งแวดล้อม | ประธานที่ปรึกษา |
| ๑.๑.๒ | เลขาธิการรัฐมนตรีว่าการกระทรวงทรัพยากรธรรมชาติและสิ่งแวดล้อม | ที่ปรึกษา |
| ๑.๑.๓ | ปลัดกระทรวงทรัพยากรธรรมชาติและสิ่งแวดล้อม | ประธานกรรมการ |
| ๑.๑.๔ | รองปลัดกระทรวงทรัพยากรธรรมชาติและสิ่งแวดล้อม กลุ่มภารกิจทรัพยากรธรรมชาติ | รองประธานกรรมการ |
| ๑.๑.๕ | รองปลัดกระทรวงทรัพยากรธรรมชาติและสิ่งแวดล้อม กลุ่มอำนาจการ | กรรมการ |
| ๑.๑.๕ | รองปลัดกระทรวงทรัพยากรธรรมชาติและสิ่งแวดล้อม กลุ่มภารกิจทรัพยากรน้ำ | กรรมการ |
| ๑.๑.๖ | รองปลัดกระทรวงทรัพยากรธรรมชาติและสิ่งแวดล้อม กลุ่มภารกิจสิ่งแวดล้อม | กรรมการ |
| ๑.๑.๗ | ผู้ตรวจราชการกระทรวงทรัพยากรธรรมชาติและสิ่งแวดล้อมทุกท่าน | กรรมการ |
| ๑.๑.๘ | อธิบดีกรมอุทยานแห่งชาติ สัตว์ป่าและพันธุ์พืช | กรรมการ |
| ๑.๑.๙ | อธิบดีกรมป่าไม้ | กรรมการ |
| ๑.๑.๑๐ | อธิบดีกรมทรัพยากรทางทะเลและชายฝั่ง | กรรมการ |
| ๑.๑.๑๑ | อธิบดีกรมทรัพยากรน้ำ | กรรมการ |
| ๑.๑.๑๒ | อธิบดีกรมทรัพยากรน้ำบาดาล | กรรมการ |
| ๑.๑.๑๑ | อธิบดีกรมส่งเสริมคุณภาพสิ่งแวดล้อม | กรรมการ |
| ๑.๑.๑๒ | ผู้อำนวยการองค์การอุตสาหกรรมป่าไม้ | กรรมการ |
| ๑.๑.๑๓ | ผู้อำนวยการสำนักนโยบายและยุทธศาสตร์ สำนักงานปลัดกระทรวงทรัพยากรธรรมชาติและสิ่งแวดล้อม | กรรมการและเลขานุการ |
| ๑.๑.๑๔ | ผู้อำนวยการสำนักงานบริหารโครงการปลูกป่าและฟื้นฟูป่าต้นน้ำ กรมอุทยานแห่งชาติ สัตว์ป่าและพันธุ์พืช | กรรมการและผู้ช่วย เลขานุการร่วมคนที่ ๑ |
| ๑.๑.๑๕ | ผู้อำนวยการสำนักงานบริหารโครงการปลูกป่าและฟื้นฟูป่าต้นน้ำ กรมป่าไม้ | กรรมการและผู้ช่วย เลขานุการร่วมคนที่ ๒ |
| ๑.๑.๑๖ | ผู้อำนวยการสำนักงานบริหารโครงการปลูกป่าและฟื้นฟูป่าต้นน้ำ กรมทรัพยากรทางทะเลและชายฝั่ง | กรรมการและผู้ช่วย เลขานุการร่วมคนที่ ๓ |

๑.๒ อำนาจหน้าที่

๑.๒.๑ บูรณาการการนำนโยบายและกรอบแนวทางการดำเนินโครงการปลูกป่าและฟื้นฟูป่าต้นน้ำ และโครงการประชาสัมพันธ์ ๘๐๐ ล้านกล้า ๘๐ พรรษาหาราชาินี เถลิงพระเกียรติสมเด็จพระนางเจ้าฯ พระบรมราชินีนาถฯ ไปสู่การปฏิบัติโดยการจัดทำรายละเอียดโครงการ รวมทั้งแผนปฏิบัติงานและแผนการใช้จ่ายเงิน เพื่อเสนอให้ กบป. และ

กบอ. เพื่อพิจารณาอนุมัติให้เป็นไปตามหลักเกณฑ์ เงื่อนไข ระเบียบและแนวทางปฏิบัติที่กำหนดไว้และที่เกี่ยวข้องต่อไป

๑.๒.๒ กำกับการบริหารและดำเนินโครงการตามที่ได้รับอนุมัติจาก กบอ. และ กนป. ให้เป็นไปอย่างมีประสิทธิภาพและเกิดประสิทธิผล

๑.๒.๓ เร่งรัด ติดตามการรายงานผลการดำเนินงานและผลการใช้จ่ายเงินให้เป็นไปตามแนวทางและกรอบเวลาที่กำหนด ตลอดจนจัดให้มีระบบการติดตาม ตรวจสอบและประเมินผลโครงการที่มีประสิทธิภาพเพื่อให้สามารถรับทราบความก้าวหน้าและประมวลผลการดำเนินงาน/ผลการใช้จ่ายเงินของกิจกรรม/โครงการ/หน่วยงานในทุกระดับได้อย่างรวดเร็ว ครอบคลุมและทราบถึงปัญหาอุปสรรคที่จำเป็นต้องแก้ไขได้ทันต่อสถานการณ์

๑.๒.๔ แต่งตั้งคณะกรรมการและคณะทำงาน ตามความเหมาะสมและจำเป็น

๑.๒.๕ ปฏิบัติงานอื่นที่ได้รับมอบหมายจาก กนป. และ กบอ.

๒. สำนักงานบริหารโครงการปลูกป่าและฟื้นฟูป่าต้นน้ำ และโครงการประชาสัมพันธ์ ๘๐๐ ล้านกล้า ๘๐ พรรษามหาราชาินี เถลิงพระเกียรติสมเด็จพระนางเจ้า พระบรมราชินีนาถ เนื่องในโอกาสมหามงคลเฉลิมพระชนมพรรษา ๑๒ สิงหาคม ๒๕๕๕ กระทรวงทรัพยากรธรรมชาติและสิ่งแวดล้อม

เพื่อให้การบริหารและดำเนินโครงการปลูกป่าและฟื้นฟูป่าต้นน้ำ และโครงการประชาสัมพันธ์ ๘๐๐ ล้านกล้า ๘๐ พรรษามหาราชาินี เถลิงพระเกียรติสมเด็จพระนางเจ้า พระบรมราชินีนาถ เนื่องในโอกาสมหามงคลเฉลิมพระชนมพรรษา ๑๒ สิงหาคม ๒๕๕๕ เป็นไปอย่างมีประสิทธิภาพและเกิดประสิทธิผล จึงให้จัดตั้งสำนักงานบริหารโครงการปลูกป่าและฟื้นฟูป่าต้นน้ำ และโครงการประชาสัมพันธ์ ๘๐๐ ล้านกล้า ๘๐ พรรษามหาราชาินี กระทรวงทรัพยากรธรรมชาติและสิ่งแวดล้อม โดยมีอำนาจหน้าที่ ดังต่อไปนี้

๒.๑ ทำหน้าที่เป็นศูนย์ประสานงานกลางของโครงการปลูกป่าและฟื้นฟูป่าต้นน้ำ และโครงการประชาสัมพันธ์ ๘๐๐ ล้านกล้า ๘๐ พรรษามหาราชาินี เถลิงพระเกียรติสมเด็จพระนางเจ้า พระบรมราชินีนาถ เนื่องในโอกาสมหามงคลเฉลิมพระชนมพรรษา ๑๒ สิงหาคม ๒๕๕๕ ในส่วนที่อยู่ในความรับผิดชอบของกระทรวงทรัพยากรธรรมชาติและสิ่งแวดล้อม

๒.๒ ช่วยอำนวยความสะดวกและสนับสนุนการปฏิบัติงานเลขานุการของคณะกรรมการบริหารและดำเนินโครงการปลูกป่าและฟื้นฟูป่าต้นน้ำ และโครงการประชาสัมพันธ์ ๘๐๐ ล้านกล้า ๘๐ พรรษามหาราชาินี เถลิงพระเกียรติสมเด็จพระนางเจ้า พระบรมราชินีนาถ เนื่องในโอกาสมหามงคลเฉลิมพระชนมพรรษา ๑๒ สิงหาคม ๒๕๕๕ ระดับกระทรวง ทั้งในด้านประสานการประชุม การจัดเตรียมระเบียบวาระการประชุม รายงานการประชุมและติดตามความคืบหน้าการดำเนินงานตามมติการประชุมและอื่น ๆ ที่เกี่ยวข้อง

๒.๓ ประสานงาน รวบรวม ประมวลข้อมูลและรายละเอียดของโครงการ รวมทั้งแผนปฏิบัติงานและแผนการใช้จ่ายเงิน รวมทั้งประสานการดำเนินงานกับหน่วยงานที่รับผิดชอบกิจกรรม/โครงการทั้งภายในและภายนอกสังกัดกระทรวง และทั้งในส่วนกลาง ในจังหวัดและในระดับพื้นที่

๒.๔ ประสานงานการเร่งรัด ติดตามให้ส่วนราชการในสังกัดที่รับผิดชอบโครงการฯ ที่ได้รับอนุมัติจาก กบอ. และ กนป. รายงานผลการดำเนินงานและผลการใช้จ่ายเงินของโครงการฯ ให้เป็นไปตามแนวทางและกรอบเวลาที่กำหนด และประมวลรวบรวมเสนอต่อคณะกรรมการบริหารและดำเนินโครงการฯ ระดับกระทรวง รวมทั้งเสนอต่อสำนักงานบริหารโครงการปลูกป่าและฟื้นฟูป่าต้นน้ำฯ ณ ทำเนียบรัฐบาล เพื่อนำเสนอให้ กบอ. และ กนป. รับทราบและพิจารณาในส่วนที่เกี่ยวข้องต่อไป

๒.๕ ดำเนินงานให้เป็นไปตามแบบแผนและระเบียบราชการ ตลอดจน ปฏิบัติงานอื่น ๆ ตามที่ได้รับมอบหมายจากคณะกรรมการบริหารและดำเนินโครงการฯ และตามที่ปลัดกระทรวงมอบหมาย

อนึ่ง สำหรับการแบ่งส่วนงานภายในสำนักงานบริหารโครงการปลูกป่าและฟื้นฟูป่าต้นน้ำฯ ของกระทรวงทรัพยากรธรรมชาติและสิ่งแวดล้อม รวมทั้งการมอบหมายผู้บริหารและเจ้าหน้าที่ผู้รับผิดชอบ ให้อยู่ในอำนาจของปลัดกระทรวงทรัพยากรธรรมชาติและสิ่งแวดล้อม

ทั้งนี้ ตั้งแต่บัดนี้เป็นต้นไป

สั่ง ณ วันที่ เมษายน พ.ศ.๒๕๕๖

ลงชื่อ.....

(นายปลอดประสพ สุรัสวดี)

รองนายกรัฐมนตรี

ประธานคณะกรรมการนโยบายการบริหารโครงการปลูกป่าและฟื้นฟูป่าต้นน้ำ และ
โครงการประชาสัมพันธ์ ๘๐๐ ล้านกล้า ๘๐ พรรษามหาราชา
เนื่องในโอกาสมหามงคลเฉลิมพระชนมพรรษา ๑๒ สิงหาคม ๒๕๕๕ (กนป.)

ร่างคำสั่งแต่งตั้งคณะกรรมการปฏิบัติการโครงการปลูกป่าและฟื้นฟูป่าต้นน้ำฯ
รวมทั้ง สำนักงานบริหารโครงการปลูกป่าและฟื้นฟูป่าต้นน้ำฯ ระดับกรม

- กรมอุทยานแห่งชาติ สัตว์ป่า และพันธุ์พืช
- กรมป่าไม้
- กรมทรัพยากรทางทะเลและชายฝั่ง

(ร่าง) คำสั่งคณะกรรมการนโยบายการบริหารโครงการปลูกป่าและฟื้นฟูป่าต้นน้ำ และ
โครงการประชาสัมพันธ์ปลูกป่า ๘๐๐ ล้านกล้า ๘๐ พรรษามหาราชาินี เถลิงพระเกียรติสมเด็จพระนางเจ้า
พระบรมราชินีนาถเนื่องในโอกาสมหามงคลเฉลิมพระชนมพรรษา ๑๒ สิงหาคม ๒๕๕๕ (กนป.)
ที่ /๒๕๕๖
เรื่อง แต่งตั้งคณะกรรมการปฏิบัติการโครงการปลูกป่าและฟื้นฟูป่าต้นน้ำ และโครงการประชาสัมพันธ์ปลูกป่า
๘๐๐ ล้านกล้า ๘๐ พรรษามหาราชาินี เถลิงพระเกียรติสมเด็จพระนางเจ้า พระบรมราชินีนาถ
เนื่องในโอกาสมหามงคลเฉลิมพระชนมพรรษา ๑๒ สิงหาคม ๒๕๕๕
รวมทั้ง สำนักงานบริหารโครงการปลูกป่าและฟื้นฟูป่าต้นน้ำ กรมอุทยานแห่งชาติ สัตว์ป่า และพันธุ์พืช

สืบเนื่องจากการเกิดมหาอุทกภัยในปี พ.ศ.๒๕๕๔ คณะรัฐมนตรีได้มีเมื่อวันที่ ๑๐ มกราคม ๒๕๕๕ เห็นชอบ
หลักการของแผนแม่บทการบริหารจัดการทรัพยากรน้ำ แผนปฏิบัติการเพื่อบรรเทาปัญหาอุทกภัยทั้งในระยะเร่งด่วน
และในพื้นที่ลุ่มน้ำแบบบูรณาการและยั่งยืน โดยภายใต้แผนแม่บทดังกล่าวได้กำหนดแผนงานฟื้นฟูและอนุรักษ์ป่าและ
ระบบนิเวศ ซึ่งมีเป้าประสงค์เพื่อฟื้นฟูพื้นที่ต้นน้ำ กลางน้ำและปลายน้ำ ซึ่งเป็นแหล่งสำคัญในการดูดซับและชะลอน้ำที่
ปัจจุบันมีสภาพเสื่อมโทรมก่อให้เกิดความไม่สมดุลในระบบนิเวศให้กลับฟื้นคืนความอุดมสมบูรณ์ โดยเน้นการบริหารการ
จัดการในเชิงพื้นที่ (Area approach) แบบบูรณาการ (Integration) และการมีส่วนร่วมของทุกภาคส่วน (Participation)
โดยให้มีระบบสั่งการอย่างมีเอกภาพและเบ็ดเสร็จ (Single Command) ประกอบกับปี พุทธศักราช ๒๕๕๕ อันเป็นปี
มหามงคลที่องค์สมเด็จพระนางเจ้า พระบรมราชินีนาถทรงมีพระชนมพรรษาครบ ๘๐ พรรษา ดังนั้น เพื่อเฉลิมพระเกียรติ
และสืบสานพระราชปณิธานในการอนุรักษ์ทรัพยากรป่าไม้ของสมเด็จพระนางเจ้า พระบรมราชินีนาถ รัฐบาลจึงได้
จัดทำ “โครงการประชาสัมพันธ์ปลูกป่า ๘๐๐ ล้านกล้า ๘๐ พรรษามหาราชาินี เถลิงพระเกียรติสมเด็จพระนางเจ้า
พระบรมราชินีนาถ เนื่องในโอกาสมหามงคลเฉลิมพระชนมพรรษา ๘๐ พรรษา ๑๒ สิงหาคม ๒๕๕๕ เพื่อร่วมเฉลิม
พระเกียรติฯ และเพื่อเป็นการแสดงออกถึงความสำนึกในพระมหากรุณาธิคุณที่ทรงมีพระราชปณิธานมุ่งมั่นด้านการ
อนุรักษ์ทรัพยากรป่าไม้

ดังนั้น เพื่อให้การขับเคลื่อนแผนงานฟื้นฟูและอนุรักษ์ป่าและระบบนิเวศ ซึ่งได้กำหนดโครงการปลูกป่าและฟื้นฟู
ป่าต้นน้ำ รวมทั้ง โครงการประชาสัมพันธ์ปลูกป่า ๘๐๐ ล้านกล้า ๘๐ พรรษามหาราชาินี เถลิงพระเกียรติสมเด็จพระนางเจ้า
พระบรมราชินีนาถ เนื่องในโอกาสมหามงคลเฉลิมพระชนมพรรษา ๑๒ สิงหาคม ๒๕๕๕ เป็นไปด้วยความเรียบร้อย มี
ความสอดคล้องสนับสนุนซึ่งกันและกันอย่างเป็นเอกภาพ ตลอดจนมีระบบการบริหารและดำเนินโครงการที่เชื่อมโยงใน
ลักษณะ Agenda – Function - Area อย่างบูรณาการ อาศัยอำนาจตามความในข้อ ๑๑ (๖) (๘) แห่งระเบียบ
สำนักนายกรัฐมนตรีว่าด้วยการบริหารจัดการน้ำและอุทกภัยแห่งชาติ พ.ศ.๒๕๕๕ และคำสั่งสำนักนายกรัฐมนตรี
ที่/๒๕๕๖ ลงวันที่ พ.ศ.๒๕๕๖ ข้อ ๑.๒.๔ และ ๑.๒.๕ คณะกรรมการนโยบายการบริหารโครงการปลูกป่า
และฟื้นฟูป่าต้นน้ำ และโครงการประชาสัมพันธ์ปลูกป่า ๘๐๐ ล้านกล้า ๘๐ พรรษามหาราชาินีเถลิงพระเกียรติสมเด็จพระ
นางเจ้า พระบรมราชินีนาถ เนื่องในโอกาสมหามงคลเฉลิมพระชนมพรรษา ๑๒ สิงหาคม ๒๕๕๕ (กนป.) จึงมีคำสั่ง
แต่งตั้งคณะกรรมการปฏิบัติการโครงการปลูกป่า และสำนักงานบริหารโครงการปลูกป่าและฟื้นฟูป่าต้นน้ำ
ในระดับกรม โดยมีองค์ประกอบและอำนาจหน้าที่ ดังต่อไปนี้

๑. คณะกรรมการปฏิบัติการโครงการปลูกป่าและฟื้นฟูป่าต้นน้ำ และโครงการประชอาสาปลูกป่า ๘๐๐ ล้านกล้า ๘๐ พรรษามหาราชาินี เฉลิมพระเกียรติสมเด็จพระนางเจ้าฯ พระบรมราชินีนาถ เนื่องในโอกาสสมทวมงคลเฉลิมพระชนมพรรษา ๑๒ สิงหาคม ๒๕๕๕ กรมอุทยานแห่งชาติ สัตว์ป่า และพันธุ์พืช

๑.๑ องค์ประกอบ

| | | |
|-------|---------------------------------------------------------------------------------------------------|----------------------------------------|
| ๑.๑.๑ | อธิบดีกรมอุทยานแห่งชาติ สัตว์ป่าและพันธุ์พืช | ประธานกรรมการ |
| ๑.๑.๒ | รองอธิบดีกรมอุทยานแห่งชาติ สัตว์ป่าและพันธุ์พืช ทุกท่าน | รองประธานกรรมการ |
| ๑.๑.๓ | ผู้ตรวจราชการกรมทุกท่าน | กรรมการ |
| ๑.๑.๔ | ผู้อำนวยการสำนักทุกสำนัก | กรรมการ |
| ๑.๑.๕ | ผู้อำนวยการการก่องทุกก่อง | กรรมการ |
| ๑.๑.๖ | ผู้อำนวยการสำนักงานบริหารโครงการปลูกป่าและฟื้นฟูป่าต้นน้ำฯ กรมอุทยานแห่งชาติ สัตว์ป่าและพันธุ์พืช | กรรมการและเลขานุการ |
| ๑.๑.๗ | ผู้อำนวยการส่วนแผนงานและงบประมาณ สำนักงานบริหารโครงการปลูกป่าและฟื้นฟูป่าต้นน้ำฯ | กรรมการและผู้ช่วยเลขานุการร่วม คนที่ ๑ |
| ๑.๑.๘ | ผู้อำนวยการส่วนสารสนเทศ สำนักงานบริหารโครงการปลูกป่าและฟื้นฟูป่าต้นน้ำฯ | กรรมการและผู้ช่วยเลขานุการร่วม คนที่ ๒ |
| ๑.๑.๙ | ผู้อำนวยการส่วนอำนวยการ สำนักงานบริหารโครงการปลูกป่าและฟื้นฟูป่าต้นน้ำฯ | กรรมการและผู้ช่วยเลขานุการร่วม คนที่ ๓ |

๑.๒ อำนาจหน้าที่

๑.๒.๑ ดำเนินการนำนโยบายและกรอบแนวทางการดำเนินโครงการปลูกป่าและฟื้นฟูป่าต้นน้ำ และโครงการประชอาสาปลูกป่า ๘๐๐ ล้านกล้า ๘๐ พรรษามหาราชาินี เฉลิมพระเกียรติสมเด็จพระนางเจ้าฯ พระบรมราชินีนาถ ไปสู่การปฏิบัติโดยการจัดทำรายละเอียดข้อเสนอโครงการฯ ในความรับผิดชอบของกรมอุทยานแห่งชาติ สัตว์ป่า และพันธุ์พืช รวมทั้งจัดทำแผนปฏิบัติงานและแผนการใช้จ่ายเงินประจำปี เพื่อนำเสนอให้คณะกรรมการบริหารและดำเนินโครงการปลูกป่าฯ ระดับกระทรวง เพื่อพิจารณานำเสนอต่อ กนป. และ กบอ. เพื่อพิจารณาอนุมัติให้เป็นไปตามหลักเกณฑ์ เงื่อนไข ระเบียบและแนวทางปฏิบัติที่กำหนดไว้และที่เกี่ยวข้องต่อไป

๑.๒.๒ พิจารณาตรวจสอบ วิเคราะห์ข้อมูลเกี่ยวกับพื้นที่เป้าหมาย และเทคนิควิธีการในการดำเนินกิจกรรมต่าง ๆ ของโครงการให้เป็นอย่างเหมาะสม ถูกต้องและสอดคล้องกับหลักวิชาการ รวมทั้งเป็นไปตามนโยบายและกรอบแนวทาง หลักเกณฑ์ เงื่อนไข และระเบียบวิธีปฏิบัติที่เกี่ยวข้อง

๑.๒.๓ อำนวยการ กำกับควบคุม การบริหารและการปฏิบัติงานของโครงการปลูกป่าฯ ตามที่ได้รับอนุมัติจาก กบอ. และ กนป. ในส่วนที่อยู่ในความรับผิดชอบของกรมอุทยานแห่งชาติ สัตว์ป่าและพันธุ์พืช ให้เป็นไปอย่างมีประสิทธิภาพและเกิดประสิทธิผล

๑.๒.๔ สร้างกลไก กระบวนการเพื่อเร่งรัด ติดตามการรายงานผลการดำเนินงานและผลการใช้จ่ายเงินของโครงการปลูกป่าฯ ที่อยู่ในความรับผิดชอบของกรมอุทยานแห่งชาติ สัตว์ป่าและพันธุ์พืช ให้เป็นไปตามแนวทางและกรอบเวลาที่กำหนด ตลอดจนจัดให้มีระบบการติดตาม ตรวจสอบและประเมินผลโครงการที่มีประสิทธิภาพเพื่อให้สามารถรับทราบความก้าวหน้าและประมวลผลการดำเนินงาน/ผลการใช้จ่ายเงินของกิจกรรม/โครงการ/หน่วยงานในทุกระดับได้อย่างรวดเร็ว ครอบคลุมและทราบถึงปัญหาอุปสรรคที่จำเป็นต้องแก้ไขได้ทันต่อสถานการณ์

๑.๒.๕ แต่งตั้งคณะกรรมการและคณะทำงาน ตามความเหมาะสมและจำเป็น

๑.๒.๖ ปฏิบัติงานอื่นตามที่ กนป. และ กอบ. รวมทั้ง คณะกรรมการบริหารและดำเนินโครงการปลูกป่า ระดับกระทรวง มอบหมายรวมถึงงานอื่น ๆ ที่เกี่ยวข้อง

๒. สำนักงานบริหารโครงการปลูกป่าและฟื้นฟูป่าต้นน้ำ และโครงการประชาสัมพันธ์ ๘๐๐ ล้านกล้า ๘๐ พรรษามหาราชาินี เถลิงพระเกียรติสมเด็จพระนางเจ้าฯ พระบรมราชินีนาถ เนื่องในโอกาสสมโภชมงคลเฉลิมพระชนมพรรษา ๑๒ สิงหาคม ๒๕๕๕ กรมอุทยานแห่งชาติ สัตว์ป่า และพันธุ์พืช

เพื่อให้การปฏิบัติการโครงการปลูกป่าและฟื้นฟูป่าต้นน้ำ และโครงการประชาสัมพันธ์ ๘๐๐ ล้านกล้า ๘๐ พรรษามหาราชาินี เถลิงพระเกียรติสมเด็จพระนางเจ้าฯ พระบรมราชินีนาถ เนื่องในโอกาสสมโภชมงคลเฉลิมพระชนมพรรษา ๑๒ สิงหาคม ๒๕๕๕ เป็นไปอย่างมีประสิทธิภาพและเกิดประสิทธิผล จึงให้จัดตั้งสำนักงานบริหารโครงการปลูกป่าและฟื้นฟูป่าต้นน้ำ และโครงการประชาสัมพันธ์ ๘๐๐ ล้านกล้า ๘๐ พรรษามหาราชาินี เถลิงพระเกียรติสมเด็จพระนางเจ้าฯ พระบรมราชินีนาถ เนื่องในโอกาสสมโภชมงคลเฉลิมพระชนมพรรษา ๑๒ สิงหาคม ๒๕๕๕ กรมอุทยานแห่งชาติ สัตว์ป่าและพันธุ์พืช โดยมีอำนาจหน้าที่ ดังต่อไปนี้

๒.๑ ทำหน้าที่เป็นศูนย์ประสานงานกลางของโครงการปลูกป่าและฟื้นฟูป่าต้นน้ำ และโครงการประชาสัมพันธ์ ๘๐๐ ล้านกล้า ๘๐ พรรษามหาราชาินี เถลิงพระเกียรติสมเด็จพระนางเจ้าฯ พระบรมราชินีนาถ เนื่องในโอกาสสมโภชมงคลเฉลิมพระชนมพรรษา ๑๒ สิงหาคม ๒๕๕๕ ในส่วนที่อยู่ในความรับผิดชอบของกรมอุทยานแห่งชาติ สัตว์ป่า และพันธุ์พืช

๒.๒ ช่วยอำนวยความสะดวกและสนับสนุนการปฏิบัติงานเลขานุการของคณะกรรมการปฏิบัติการโครงการปลูกป่าและฟื้นฟูป่าต้นน้ำ และโครงการประชาสัมพันธ์ ๘๐๐ ล้านกล้า ๘๐ พรรษามหาราชาินี เถลิงพระเกียรติสมเด็จพระนางเจ้าฯ พระบรมราชินีนาถ เนื่องในโอกาสสมโภชมงคลเฉลิมพระชนมพรรษา ๑๒ สิงหาคม ๒๕๕๕ ระดับกรมทั้งในด้านประสานการประชุม การจัดเตรียมระเบียบวาระการประชุม รายงานการประชุมและติดตามความคืบหน้าการดำเนินงานตามมติการประชุมและอื่น ๆ ที่เกี่ยวข้อง

๒.๓ ประสานงาน รวบรวม ประมวลข้อมูลที่เกี่ยวข้องเพื่อจัดทำรายละเอียดข้อเสนอโครงการ รวมทั้งแผนปฏิบัติงานและแผนการใช้จ่ายเงินประจำปีของโครงการฯ ที่อยู่ในความรับผิดชอบของกรมอุทยานแห่งชาติ สัตว์ป่า และพันธุ์พืช เพื่อนำเสนอให้คณะกรรมการฯ ระดับกรม และ ระดับกระทรวง เพื่อพิจารณาและนำเสนอให้ กนป. และ กอบ. เพื่อพิจารณาอนุมัติตามขั้นตอนและแนวทางปฏิบัติที่เกี่ยวข้องต่อไป

๒.๔ สร้างความเข้าใจ ประชุมชี้แจงนโยบาย แนวทาง หลักเกณฑ์ เงื่อนไข วิธีการปฏิบัติของโครงการฯ ให้หน่วยปฏิบัติและภาคส่วนที่เกี่ยวข้องได้รับทราบและใช้เป็นแนวปฏิบัติให้เป็นไปในทิศทางเดียวกัน

๒.๕ ประสานการดำเนินงานและการแก้ไขปัญหาอุปสรรคกับคณะกรรมการและหน่วยงานที่เกี่ยวข้องทุกระดับทั้งภายในและภายนอกสังกัดกระทรวง และทั้งในส่วนกลาง ในจังหวัดและในระดับพื้นที่

๒.๖ ดำเนินการเร่งรัด ติดตามให้หน่วยปฏิบัติที่รับผิดชอบกิจกรรมต่าง ๆ ของโครงการฯ ที่ได้รับอนุมัติจาก กนป. และ กอบ. รายงานผลการดำเนินงานและผลการใช้จ่ายเงินของโครงการฯ ให้เป็นไปตามแนวทางและกรอบเวลาที่กำหนด และประมวลรวบรวมเสนอต่อคณะกรรมการฯ ระดับกรม ระดับกระทรวง รวมทั้งเสนอต่อสำนักงานบริหารโครงการฯ ณ ทำเนียบรัฐบาล เพื่อนำเสนอให้ กอบ. และ กนป. รับทราบและพิจารณาในส่วนที่เกี่ยวข้องต่อไป

๒.๗ ดำเนินงานให้เป็นไปตามแบบแผนและระเบียบราชการ ตลอดจน ปฏิบัติงานอื่น ๆ ตามที่ได้รับมอบหมายจากคณะกรรมการบริหารและดำเนินโครงการฯ และตามที่ปลัดกระทรวงมอบหมาย

อนึ่ง สำหรับการแบ่งส่วนงานภายในสำนักงานบริหารโครงการปลูกป่าและฟื้นฟูป่าต้นน้ำฯ ของกรมอุทยานแห่งชาติ สัตว์ป่าและพันธุ์พืช รวมทั้งการมอบหมายผู้บริหารและเจ้าหน้าที่ผู้รับผิดชอบ ให้อยู่ในอำนาจของอธิบดีกรมอุทยานแห่งชาติ สัตว์ป่าและพันธุ์พืช

ทั้งนี้ ตั้งแต่บัดนี้เป็นต้นไป

สั่ง ณ วันที่ เมษายน พ.ศ.๒๕๕๖

ลงชื่อ.....

(นายปลอดประสพ สุรัสวดี)

รองนายกรัฐมนตรี

ประธานคณะกรรมการนโยบายการบริหารโครงการปลูกป่าและฟื้นฟูป่าต้นน้ำ
และโครงการพระราชอาสาลูกป่า ๘๐๐ ล้านกล้า ๘๐ พรรษามหาราชาินี เสด็จพระเกียรติสมเด็จพระนางเจ้าฯ
พระบรมราชินีนาถ เนื่องในโอกาสสมทวงเฉลิมพระชนมพรรษา ๑๒ สิงหาคม ๒๕๕๕ (กนป.)

(ร่าง) คำสั่งคณะกรรมการนโยบายการบริหารโครงการปลูกป่าและฟื้นฟูป่าต้นน้ำ และ
โครงการประชาสัมพันธ์ ๘๐๐ ล้านกล้า ๘๐ พรรษามหาราชาินี เถลิงพระเกียรติสมเด็จพระนางเจ้าฯ
พระบรมราชินีนาถ เนื่องในโอกาสมหามงคลเฉลิมพระชนมพรรษา ๑๒ สิงหาคม ๒๕๕๕ (กนป.)

ที่ ๗๕๕๖

เรื่อง แต่งตั้งคณะกรรมการปฏิบัติการโครงการปลูกป่าและฟื้นฟูป่าต้นน้ำ และโครงการประชาสัมพันธ์
๘๐๐ ล้านกล้า ๘๐ พรรษามหาราชาินี เถลิงพระเกียรติสมเด็จพระนางเจ้าฯ พระบรมราชินีนาถ
เนื่องในโอกาสมหามงคลเฉลิมพระชนมพรรษา ๑๒ สิงหาคม ๒๕๕๕
รวมทั้ง สำนักงานบริหารโครงการปลูกป่าและฟื้นฟูป่าต้นน้ำฯ กรมป่าไม้

สืบเนื่องจากการเกิดมหาอุทกภัยในปี พ.ศ.๒๕๕๔ คณะรัฐมนตรีได้มีเมื่อวันที่ ๑๐ มกราคม ๒๕๕๕ เห็นชอบ
หลักการของแผนแม่บทการบริหารจัดการทรัพยากรน้ำ แผนปฏิบัติการเพื่อบรรเทาปัญหาอุทกภัยทั้งในระยะเร่งด่วน
และในพื้นที่ลุ่มน้ำแบบบูรณาการและยั่งยืน โดยภายใต้แผนแม่บทดังกล่าวได้กำหนดแผนงานฟื้นฟูและอนุรักษ์ป่าและ
ระบบนิเวศ ซึ่งมีเป้าประสงค์เพื่อฟื้นฟูพื้นที่ต้นน้ำ กลางน้ำและปลายน้ำ ซึ่งเป็นแหล่งสำคัญในการดูดซับและชะลอน้ำที่
ปัจจุบันมีสภาพเสื่อมโทรมก่อให้เกิดความไม่สมดุลในระบบนิเวศให้กลับฟื้นคืนความอุดมสมบูรณ์ โดยเน้นการบริหารการ
จัดการในเชิงพื้นที่ (Area approach) แบบบูรณาการ (Integration) และการมีส่วนร่วมของทุกภาคส่วน (Participation)
โดยให้มีระบบสั่งการอย่างมีเอกภาพและเบ็ดเสร็จ (Single Command) ประกอบกับปี พุทธศักราช ๒๕๕๕ อันเป็นปี
มหามงคลที่องค์สมเด็จพระนางเจ้าฯ พระบรมราชินีนาถทรงมีพระชนมพรรษาครบ ๘๐ พรรษา ดังนั้น เพื่อเฉลิมพระ
เกียรติและสืบสานพระราชปณิธานในการอนุรักษ์ทรัพยากรป่าไม้ของสมเด็จพระนางเจ้าฯ พระบรมราชินีนาถ รัฐบาล
จึงได้จัดทำ “โครงการประชาสัมพันธ์ ๘๐๐ ล้านกล้า ๘๐ พรรษามหาราชาินี เถลิงพระเกียรติสมเด็จพระนางเจ้าฯ
พระบรมราชินีนาถ เนื่องในโอกาสมหามงคลเฉลิมพระชนมพรรษา ๘๐ พรรษา ๑๒ สิงหาคม ๒๕๕๕ เพื่อร่วมเฉลิม
พระเกียรติฯ และเพื่อเป็นการแสดงออกถึงความสำนึกในพระมหากรุณาธิคุณที่ทรงมีพระราชปณิธานมุ่งมั่นด้านการ
อนุรักษ์ทรัพยากรป่าไม้

ดังนั้น เพื่อให้การขับเคลื่อนแผนงานฟื้นฟูและอนุรักษ์ป่าและระบบนิเวศ ซึ่งได้กำหนดโครงการปลูกป่าและฟื้นฟู
ป่าต้นน้ำ และโครงการประชาสัมพันธ์ ๘๐๐ ล้านกล้า ๘๐ พรรษามหาราชาินี เถลิงพระเกียรติสมเด็จพระนางเจ้าฯ
พระบรมราชินีนาถ เนื่องในโอกาสมหามงคลเฉลิมพระชนมพรรษา ๑๒ สิงหาคม ๒๕๕๕ เป็นไปด้วยความเรียบร้อย มี
ความสอดคล้องสนับสนุนซึ่งกันและกันอย่างเป็นเอกภาพ ตลอดจนมีระบบการบริหารและดำเนินโครงการที่เชื่อมโยงใน
ลักษณะ Agenda - Function - Area อย่างบูรณาการ อาศัยอำนาจตามความในข้อ ๑๑ (๖) (๘) แห่ง
ระเบียบสำนักนายกรัฐมนตรีว่าด้วยการบริหารจัดการน้ำและอุทกภัยแห่งชาติ พ.ศ.๒๕๕๕ และคำสั่งสำนัก
นายกรัฐมนตรี ที่...../๒๕๕๖ ลงวันที่..... พ.ศ. ๒๕๕๖ ข้อ ๑.๒.๔ และ ๑.๒.๕ คณะกรรมการนโยบาย
การบริหารโครงการปลูกป่าและฟื้นฟูป่าต้นน้ำ และโครงการประชาสัมพันธ์ ๘๐๐ ล้านกล้า ๘๐ พรรษามหาราชาินี
เถลิงพระเกียรติสมเด็จพระนางเจ้าฯ พระบรมราชินีนาถฯ (กนป.) จึงมีคำสั่งแต่งตั้งคณะกรรมการปฏิบัติการโครงการ
ปลูกป่า และสำนักงานบริหารโครงการฯ ในระดับกรม โดยมีองค์ประกอบและอำนาจหน้าที่ ดังต่อไปนี้

๑. คณะกรรมการปฏิบัติการโครงการปลูกป่าและฟื้นฟูป่าต้นน้ำ และโครงการประชาสัมพันธ์ และโครงการประชาสัมพันธ์
๘๐๐ ล้านกล้า ๘๐ พรรษามหาราชาินี เถลิงพระเกียรติสมเด็จพระนางเจ้า พระบรมราชินีนาถ เนื่องใน
โอกาสสมทวมงคลเฉลิมพระชนมพรรษา ๑๒ สิงหาคม ๒๕๕๕ กรมป่าไม้

๑.๑ องค์ประกอบ

| | |
|-------------------------------------------------------------------------------------------|--------------------------------------------|
| ๑.๑.๑ อธิบดีกรมป่าไม้ | ประธานกรรมการ |
| ๑.๑.๒ รองอธิบดีกรมป่าไม้ ทุกท่าน | รองประธานกรรมการ |
| ๑.๑.๓ ผู้ตรวจราชการกรมทุกท่าน | กรรมการ |
| ๑.๑.๔ ผู้อำนวยการสำนักทุกสำนัก | กรรมการ |
| ๑.๑.๕ ผู้อำนวยการสำนักงานบริหารโครงการปลูกป่าและฟื้นฟูป่าต้นน้ำฯ | กรรมการและเลขานุการ |
| ๑.๑.๖ ผู้อำนวยการส่วนแผนงานและงบประมาณ สำนักงานบริหารโครงการปลูกป่าและฟื้นฟูป่าต้นน้ำฯ | กรรมการและผู้ช่วย เลขานุการร่วม คนที่ ๑ |
| ๑.๑.๗ ผู้อำนวยการส่วนสารสนเทศ สำนักงานบริหารโครงการปลูกป่าและฟื้นฟูป่าต้นน้ำฯ | กรรมการและผู้ช่วย เลขานุการร่วม คนที่ ๒ |
| ๑.๑.๘ ผู้อำนวยการส่วนอำนวยการ สำนักงานบริหารโครงการปลูกป่าและฟื้นฟูป่าต้นน้ำฯ | กรรมการและผู้ช่วย เลขานุการร่วม คนที่ ๓ |

๑.๒ อำนาจหน้าที่

๑.๒.๑ ดำเนินการนำนโยบายและกรอบแนวทางการดำเนินโครงการปลูกป่าและฟื้นฟูป่าต้นน้ำ และโครงการประชาสัมพันธ์ ๘๐๐ ล้านกล้า ๘๐ พรรษามหาราชาินี เถลิงพระเกียรติสมเด็จพระนางเจ้า พระบรมราชินีนาถ เนื่องในโอกาสสมทวมงคลเฉลิมพระชนมพรรษา ๑๒ สิงหาคม ๒๕๕๕ ไปสู่การปฏิบัติโดยการจัดทำรายละเอียดข้อเสนอโครงการฯ ในความรับผิดชอบของกรมป่าไม้ รวมทั้งจัดทำแผนปฏิบัติงานและแผนการใช้จ่ายเงินประจำปี เพื่อนำเสนอให้คณะกรรมการบริหารและดำเนินโครงการปลูกป่าฯ ระดับกระทรวง เพื่อพิจารณานำเสนอต่อ กนป. และ กบอ. เพื่อพิจารณาอนุมัติให้เป็นไปตามหลักเกณฑ์ เงื่อนไข ระเบียบและแนวทางปฏิบัติที่กำหนดไว้และที่เกี่ยวข้องต่อไป

๑.๒.๒ พิจารณาตรวจสอบ วิเคราะห์ข้อมูลเกี่ยวกับพื้นที่เป้าหมาย และเทคนิควิธีการในการดำเนินกิจกรรมต่าง ๆ ของโครงการให้เป็นอย่างเหมาะสม ถูกต้องและสอดคล้องกับหลักวิชาการ รวมทั้งเป็นไปตามนโยบายและกรอบแนวทาง หลักเกณฑ์ เงื่อนไข และระเบียบวิธีปฏิบัติที่เกี่ยวข้อง

๑.๒.๓ อำนวยการ กำกับควบคุม การบริหารและการปฏิบัติงานของโครงการปลูกป่าฯ ตามที่ได้รับอนุมัติจาก กบอ. และ กนป. ในส่วนที่อยู่ในความรับผิดชอบของกรมป่าไม้ ให้เป็นไปอย่างมีประสิทธิภาพและเกิดประสิทธิผล

๑.๒.๔ สร้างกลไก กระบวนการเพื่อเร่งรัด ติดตามการรายงานผลการดำเนินงานและผลการใช้จ่ายเงินของโครงการปลูกป่าฯ ที่อยู่ในความรับผิดชอบของกรมป่าไม้ ให้เป็นไปตามแนวทางและกรอบเวลาที่กำหนด ตลอดจนจัดให้มีระบบการติดตาม ตรวจสอบและประเมินผลโครงการที่มีประสิทธิภาพเพื่อให้สามารถรับทราบความก้าวหน้าและประมวผลผลการดำเนินงาน/ผลการใช้จ่ายเงินของกิจกรรม/โครงการ/หน่วยงานในทุกระดับได้อย่างรวดเร็ว ครอบคลุมและทราบถึงปัญหาอุปสรรคที่จำเป็นต้องแก้ไขได้ทันต่อสถานการณ์

๑.๒.๕ แต่งตั้งคณะอนุกรรมการและคณะทำงาน ตามความเหมาะสมและจำเป็น

๑.๒.๖ ปฏิบัติงานอื่นตามที่ กนป. และ กบอ. รวมทั้ง คณะกรรมการบริหารและดำเนินโครงการปลูกป่าฯ ระดับกระทรวง มอบหมายรวมถึงงานอื่น ๆ ที่เกี่ยวข้อง

๒. สำนักงานบริหารโครงการปลูกป่าและฟื้นฟูป่าต้นน้ำ และโครงการประชาสัมพันธ์ ๘๐๐ ล้านกล้า ๘๐ พรรษามหาราชาธิณี เฉลิมพระเกียรติสมเด็จพระนางเจ้าฯ พระบรมราชินีนาถ เนื่องในโอกาสสมหามงคลเฉลิมพระชนมพรรษา ๑๒ สิงหาคม ๒๕๕๕ กรมป่าไม้

เพื่อให้การปฏิบัติการโครงการปลูกป่าและฟื้นฟูป่าต้นน้ำ และโครงการประชาสัมพันธ์ ๘๐๐ ล้านกล้า ๘๐ พรรษามหาราชาธิณี เฉลิมพระเกียรติสมเด็จพระนางเจ้าฯ พระบรมราชินีนาถ เนื่องในโอกาสสมหามงคลเฉลิมพระชนมพรรษา ๑๒ สิงหาคม ๒๕๕๕ เป็นไปอย่างมีประสิทธิภาพและเกิดประสิทธิผล จึงให้จัดตั้งสำนักงานบริหารโครงการปลูกป่าและฟื้นฟูป่าต้นน้ำ และโครงการประชาสัมพันธ์ ๘๐๐ ล้านกล้า ๘๐ พรรษามหาราชาธิณี เฉลิมพระเกียรติสมเด็จพระนางเจ้าฯ พระบรมราชินีนาถ เนื่องในโอกาสสมหามงคลเฉลิมพระชนมพรรษา ๑๒ สิงหาคม ๒๕๕๕ กรมป่าไม้ โดยมีอำนาจหน้าที่ ดังต่อไปนี้

๒.๑ ทำหน้าที่เป็นศูนย์ประสานงานกลางของโครงการปลูกป่าและฟื้นฟูป่าต้นน้ำ และโครงการประชาสัมพันธ์ ๘๐๐ ล้านกล้า ๘๐ พรรษามหาราชาธิณี เฉลิมพระเกียรติสมเด็จพระนางเจ้าฯ พระบรมราชินีนาถ เนื่องในโอกาสสมหามงคลเฉลิมพระชนมพรรษา ๑๒ สิงหาคม ๒๕๕๕ ในส่วนที่อยู่ในความรับผิดชอบของกรมป่าไม้

๒.๒ ช่วยอำนวยความสะดวกและสนับสนุนการปฏิบัติงานเลขานุการของคณะกรรมการปฏิบัติการโครงการปลูกป่าและฟื้นฟูป่าต้นน้ำ และโครงการประชาสัมพันธ์ ๘๐๐ ล้านกล้า ๘๐ พรรษามหาราชาธิณี เฉลิมพระเกียรติสมเด็จพระนางเจ้าฯ พระบรมราชินีนาถ เนื่องในโอกาสสมหามงคลเฉลิมพระชนมพรรษา ๑๒ สิงหาคม ๒๕๕๕ ระดับกรม ทั้งในด้านประสานการประชุม การจัดเตรียมระเบียบวาระการประชุม รายงานการประชุมและติดตามความคืบหน้าการดำเนินงานตามมติการประชุมและอื่น ๆ ที่เกี่ยวข้อง

๒.๒ ประสานงาน รวบรวม ประมวลข้อมูลที่เกี่ยวข้องเพื่อจัดทำรายละเอียดข้อเสนอโครงการ รวมทั้งแผนปฏิบัติงานและแผนการใช้จ่ายเงินประจำปีของโครงการฯ ที่อยู่ในความรับผิดชอบของกรมป่าไม้ เพื่อนำเสนอให้คณะกรรมการฯ ระดับกรม และ ระดับกระทรวง เพื่อพิจารณาและนำเสนอให้ กนป. และ กบอ. เพื่อพิจารณาอนุมัติตามขั้นตอนและแนวทางปฏิบัติที่เกี่ยวข้องต่อไป

๒.๔ สร้างความเข้าใจ ประชุมชี้แจงนโยบาย แนวทาง หลักเกณฑ์ เงื่อนไข วิธีการปฏิบัติของโครงการฯ ให้หน่วยปฏิบัติและภาคส่วนที่เกี่ยวข้องได้รับทราบและใช้เป็นแนวปฏิบัติให้เป็นไปในทิศทางเดียวกัน

๒.๕ ประสานการดำเนินงานและการแก้ไขปัญหาอุปสรรคกับคณะกรรมการและหน่วยงานที่เกี่ยวข้องทุกระดับทั้งภายในและภายนอกสังกัดกระทรวง และทั้งในส่วนกลาง ในจังหวัดและในระดับพื้นที่

๒.๖ ดำเนินการเร่งรัด ติดตามให้หน่วยปฏิบัติที่รับผิดชอบกิจกรรมต่าง ๆ ของโครงการฯ ที่ได้รับอนุมัติจาก กนป. และ กบอ. รายงานผลการดำเนินงานและผลการใช้จ่ายเงินของโครงการฯ ให้เป็นไปตามแนวทางและกรอบเวลาที่กำหนด และประมวลรวบรวมเสนอต่อคณะกรรมการฯ ระดับกรม ระดับกระทรวง รวมทั้งเสนอต่อสำนักงานบริหารโครงการฯ ณ ทำเนียบรัฐบาล เพื่อนำเสนอให้ กอป. และ กนป. รับทราบและพิจารณาในส่วนที่เกี่ยวข้องต่อไป

๒.๗ ดำเนินงานให้เป็นไปตามแบบแผนและระเบียบราชการ ตลอดจน ปฏิบัติงานอื่น ๆ ตามที่ได้รับมอบหมายจากคณะกรรมการบริหารและดำเนินโครงการฯ และตามที่ปลัดกระทรวงมอบหมาย

อนึ่ง สำหรับการแบ่งส่วนงานภายในสำนักงานบริหารโครงการปลูกป่าและฟื้นฟูป่าต้นน้ำฯ ของกรมป่าไม้ รวมทั้งการมอบหมายผู้บริหารและเจ้าหน้าที่ผู้รับผิดชอบ ให้อยู่ในอำนาจของอธิบดีกรมป่าไม้

ทั้งนี้ ตั้งแต่บัดนี้เป็นต้นไป

สั่ง ณ วันที่ เมษายน พ.ศ.๒๕๕๖

ลงชื่อ.....

(นายปลอดประสพ สุรัสวดี)

รองนายกรัฐมนตรี

ประธานคณะกรรมการนโยบายการบริหารโครงการปลูกป่าและฟื้นฟูป่าต้นน้ำ
และโครงการประชาสัมพันธ์ปลูกป่า ๘๐๐ ล้านกล้า ๘๐ พรรษามหาราชาินี เถลิงพระเกียรติสมเด็จพระนางเจ้าฯ
พระบรมราชินีนาถ เนื่องในโอกาสมหามงคลเฉลิมพระชนมพรรษา ๑๒ สิงหาคม ๒๕๕๕ (กนป.)

(ร่าง) คำสั่งคณะกรรมการนโยบายการบริหารโครงการปลูกป่าและฟื้นฟูป่าต้นน้ำ และ
โครงการประชาสัมพันธ์ปลูกป่า ๘๐๐ ล้านกล้า ๘๐ พรรษามหาราชาินี เฉลิมพระเกียรติสมเด็จพระนางเจ้า
พระบรมราชินีนาถ เนื่องในโอกาสมหามงคลเฉลิมพระชนมพรรษา ๑๒ สิงหาคม ๒๕๕๕ (กนป.)

ที่ /๒๕๕๖

เรื่อง แต่งตั้งคณะกรรมการปฏิบัติการโครงการปลูกป่าและฟื้นฟูป่าต้นน้ำ และโครงการประชาสัมพันธ์ปลูกป่า
๘๐๐ ล้านกล้า ๘๐ พรรษามหาราชาินี เฉลิมพระเกียรติสมเด็จพระนางเจ้า พระบรมราชินีนาถ
เนื่องในโอกาสมหามงคลเฉลิมพระชนมพรรษา ๑๒ สิงหาคม ๒๕๕๕

รวมทั้ง สำนักงานบริหารโครงการปลูกป่าและฟื้นฟูป่าต้นน้ำ กรมทรัพยากรทางทะเลและชายฝั่ง

.....

สืบเนื่องจากการเกิดมหาอุทกภัยในปี พ.ศ.๒๕๕๔ คณะรัฐมนตรีได้มีเมื่อวันที่ ๑๐ มกราคม ๒๕๕๕ เห็นชอบ
หลักการของแผนแม่บทการบริหารจัดการทรัพยากรน้ำ แผนปฏิบัติการเพื่อบรรเทาปัญหาอุทกภัยทั้งในระยะเร่งด่วน
และในพื้นที่ลุ่มน้ำแบบบูรณาการและยั่งยืน โดยภายใต้แผนแม่บทดังกล่าวได้กำหนดแผนงานฟื้นฟูและอนุรักษ์ป่าและ
ระบบนิเวศ ซึ่งมีเป้าประสงค์เพื่อฟื้นฟูพื้นที่ต้นน้ำ กลางน้ำและปลายน้ำ ซึ่งเป็นแหล่งสำคัญในการดูดซับและชะลอน้ำที่
ปัจจุบันมีสภาพเสื่อมโทรมก่อให้เกิดความไม่สมดุลในระบบนิเวศให้กลับฟื้นคืนความอุดมสมบูรณ์ โดยเน้นการบริหารการ
จัดการในเชิงพื้นที่ (Area approach) แบบบูรณาการ (Integration) และการมีส่วนร่วมของทุกภาคส่วน (Participation)
โดยให้มีระบบสั่งการอย่างมีเอกภาพและเบ็ดเสร็จ (Single Command) ประกอบกับปี พุทธศักราช ๒๕๕๕ อันเป็นปี
มหามงคลที่องค์สมเด็จพระนางเจ้า พระบรมราชินีนาถทรงมีพระชนมพรรษาครบ ๘๐ พรรษา ดังนั้น เพื่อเฉลิมพระ
เกียรติและสืบสานพระราชปณิธานในการอนุรักษ์ทรัพยากรป่าไม้ของสมเด็จพระนางเจ้า พระบรมราชินีนาถ รัฐบาล
จึงได้จัดทำ “โครงการประชาสัมพันธ์ปลูกป่า ๘๐๐ ล้านกล้า ๘๐ พรรษามหาราชาินี เฉลิมพระเกียรติสมเด็จพระนางเจ้า
พระบรมราชินีนาถ เนื่องในโอกาสมหามงคลเฉลิมพระชนมพรรษา ๘๐ พรรษา ๑๒ สิงหาคม ๒๕๕๕ เพื่อร่วมเฉลิม
พระเกียรติฯ และเพื่อเป็นการแสดงออกถึงความสำนึกในพระมหากรุณาธิคุณที่ทรงมีพระราชปณิธานมุ่งมั่นด้านการ
อนุรักษ์ทรัพยากรป่าไม้

ดังนั้น เพื่อให้การขับเคลื่อนแผนงานฟื้นฟูและอนุรักษ์ป่าและระบบนิเวศ ซึ่งได้กำหนดโครงการปลูกป่าและฟื้นฟู
ป่าต้นน้ำ รวมทั้ง โครงการประชาสัมพันธ์ปลูกป่า ๘๐๐ ล้านกล้า ๘๐ พรรษามหาราชาินี เฉลิมพระเกียรติสมเด็จพระนางเจ้า
พระบรมราชินีนาถเนื่องในโอกาสมหามงคลเฉลิมพระชนมพรรษา ๘๐ พรรษา ๑๒ สิงหาคม ๒๕๕๕ เป็นไปด้วย
ความเรียบร้อย มีความสอดคล้องสนับสนุนซึ่งกันและกันอย่างเป็นเอกภาพ ตลอดจนมีระบบการบริหารและดำเนิน
โครงการที่เชื่อมโยงในลักษณะ Agenda – Function - Areaอย่างบูรณาการ อาศัยอำนาจตามความในข้อ ๑๑ (๖) (๘)
แห่งระเบียบสำนักนายกรัฐมนตรีว่าด้วยการบริหารจัดการน้ำและอุทกภัยแห่งชาติ พ.ศ.๒๕๕๕ และคำสั่งสำนัก
นายกรัฐมนตรี ที่...../๒๕๕๖ ลงวันที่..... พ.ศ. ๒๕๕๖ ข้อ ๑.๒.๔ และ ๑.๒.๕คณะกรรมการนโยบาย
การบริหารโครงการปลูกป่าและฟื้นฟูป่าต้นน้ำ และโครงการประชาสัมพันธ์ปลูกป่า ๘๐๐ ล้านกล้า ๘๐ พรรษามหาราชาินี
เฉลิมพระเกียรติสมเด็จพระนางเจ้า พระบรมราชินีนาถเนื่องในโอกาสมหามงคลเฉลิมพระชนมพรรษา ๘๐ พรรษา
๑๒ สิงหาคม ๒๕๕๕ (กนป.) จึงมีคำสั่งแต่งตั้งคณะกรรมการปฏิบัติการโครงการปลูกป่าฯ และสำนักงานบริหาร
โครงการฯ ในระดับกรม โดยมีองค์ประกอบและอำนาจหน้าที่ ดังต่อไปนี้

๑. คณะกรรมการปฏิบัติการโครงการปลูกป่าและฟื้นฟูป่าต้นน้ำ และโครงการประชาสัมพันธ์ ๘๐๐ ล้านกล้า ๘๐ พรรษามหาราชาินี เถลิงพระเกียรติสมเด็จพระนางเจ้าฯ พระบรมราชินีนาถ เนื่องในโอกาสสมโภชมงคลเฉลิมพระชนมพรรษา ๘๐ พรรษา ๑๒ สิงหาคม ๒๕๕๕
กรมทรัพยากรทางทะเลและชายฝั่ง

๑.๑ องค์ประกอบ

| | | |
|-------|-------------------------------------------------------------------------------------------|--------------------------------------------|
| ๑.๑.๑ | อธิบดีกรมทรัพยากรทางทะเลและชายฝั่ง | ประธานกรรมการ |
| ๑.๑.๒ | รองอธิบดีกรมทรัพยากรทางทะเลและชายฝั่ง ทุกท่าน | รองประธานกรรมการ |
| ๑.๑.๓ | ผู้เชี่ยวชาญเฉพาะด้านจัดการทรัพยากรทางชายฝั่งและป่าชายเลน | กรรมการ |
| ๑.๑.๔ | ผู้เชี่ยวชาญเฉพาะด้านจัดการทรัพยากรทางทะเล | กรรมการ |
| ๑.๑.๕ | ผู้อำนวยการสำนักทุกสำนัก | กรรมการ |
| ๑.๑.๖ | ผู้อำนวยการการกองทุกกอง | กรรมการ |
| ๑.๑.๖ | ผู้อำนวยการสำนักงานบริหารโครงการปลูกป่าและฟื้นฟูป่าต้นน้ำ กรมทรัพยากรทางทะเลและชายฝั่ง | กรรมการและ เลขานุการ |
| ๑.๑.๗ | ผู้อำนวยการส่วนอำนวยการ สำนักอนุรักษ์ทรัพยากรป่าชายเลน | กรรมการและผู้ช่วย เลขานุการร่วม คนที่ ๑ |
| ๑.๑.๘ | ผู้อำนวยการส่วนส่งเสริมและพัฒนาทรัพยากรป่าชายเลน สำนักอนุรักษ์ทรัพยากรป่าชายเลน | กรรมการและผู้ช่วย เลขานุการร่วม คนที่ ๒ |
| ๑.๑.๙ | ผู้อำนวยการส่วนอนุรักษ์และฟื้นฟูทรัพยากรป่าชายเลน สำนักอนุรักษ์ทรัพยากรป่าชายเลน | กรรมการและผู้ช่วย เลขานุการร่วม คนที่ ๓ |

๑.๒ อำนาจหน้าที่

๑.๒.๑ ดำเนินการนำนโยบายและกรอบแนวทางการดำเนินโครงการปลูกป่าและฟื้นฟูป่าต้นน้ำ และโครงการประชาสัมพันธ์ ๘๐๐ ล้านกล้า ๘๐ พรรษามหาราชาินี เถลิงพระเกียรติสมเด็จพระนางเจ้าฯ พระบรมราชินีนาถ ไปสู่การปฏิบัติโดยการจัดทำรายละเอียดข้อเสนอโครงการฯ ในความรับผิดชอบของกรมทรัพยากรทางทะเลและชายฝั่ง รวมทั้งจัดทำแผนปฏิบัติงานและแผนการใช้จ่ายเงินประจำปี เพื่อนำเสนอให้คณะกรรมการบริหารและดำเนินโครงการปลูกป่าฯ ระดับกระทรวง เพื่อพิจารณานำเสนอต่อ กนป. และ กบอ. เพื่อพิจารณาอนุมัติให้เป็นไปตามหลักเกณฑ์เงื่อนไข ระเบียบและแนวทางปฏิบัติที่กำหนดไว้และที่เกี่ยวข้องต่อไป

๑.๒.๒ พิจารณาตรวจสอบ วิเคราะห์ข้อมูลเกี่ยวกับพื้นที่เป้าหมาย และเทคนิควิธีการในการดำเนินกิจกรรมต่าง ๆ ของโครงการให้เป็นเหมาะสม ถูกต้องและสอดคล้องกับหลักวิชาการ รวมทั้งเป็นไปตามนโยบายและกรอบแนวทาง หลักเกณฑ์ เงื่อนไข และระเบียบวิธีปฏิบัติที่เกี่ยวข้อง

๑.๒.๓ อำนวยการ กำกับควบคุม การบริหารและการปฏิบัติงานของโครงการปลูกป่าฯ ตามที่ได้รับอนุมัติจาก กนป. และ กบอ. ในส่วนที่อยู่ในความรับผิดชอบของกรมทรัพยากรทางทะเลและชายฝั่ง ให้เป็นไปอย่างมีประสิทธิภาพและเกิดประสิทธิผล

๑.๒.๔ สร้างกลไก กระบวนการเพื่อเร่งรัด ติดตามการรายงานผลการดำเนินงานและผลการใช้จ่ายเงินของโครงการปลูกป่าฯ ที่อยู่ในความรับผิดชอบของกรมทรัพยากรทางทะเลและชายฝั่ง ให้เป็นไปตามแนวทางและกรอบเวลาที่กำหนด ตลอดจนจัดให้มีระบบการติดตาม ตรวจสอบและประเมินผลโครงการที่มีประสิทธิภาพเพื่อให้สามารถ

รับทราบความก้าวหน้าและประมวลผลการดำเนินงาน/ผลการใช้จ่ายเงินของกิจกรรม/โครงการ/หน่วยงานในทุกระดับ ได้อย่างรวดเร็ว ครอบคลุมและทราบถึงปัญหาอุปสรรคที่จำเป็นต้องแก้ไขได้ทันต่อสถานการณ์

๑.๒.๕ แต่งตั้งคณะอนุกรรมการและคณะทำงาน ตามความเหมาะสมและจำเป็น

๑.๒.๖ ปฏิบัติงานอื่นตามที่ กนป. และ กอบ. รวมทั้ง คณะกรรมการบริหารและดำเนินโครงการปลูกป่า ระดับกระทรวง มอบหมายรวมถึงงานอื่น ๆ ที่เกี่ยวข้อง

๒. สำนักงานบริหารโครงการปลูกป่าและฟื้นฟูป่าต้นน้ำ และโครงการประชาสัมพันธ์ ๘๐๐ ล้านกล้า ๘๐ พรรษามหาราชาินี เถลิงพระเกียรติสมเด็จพระนางเจ้าฯ พระบรมราชินีนาถ พระบรมราชินีนาถ เนื่องในโอกาสสมหามงคลเฉลิมพระชนมพรรษา ๘๐ พรรษา ๑๒ สิงหาคม ๒๕๕๕ กรมทรัพยากรทางทะเลและชายฝั่ง

เพื่อให้การปฏิบัติการโครงการปลูกป่าและฟื้นฟูป่าต้นน้ำ และโครงการประชาสัมพันธ์ ๘๐๐ ล้านกล้า ๘๐ พรรษามหาราชาินี เถลิงพระเกียรติสมเด็จพระนางเจ้าฯ พระบรมราชินีนาถ เนื่องในโอกาสสมหามงคลเฉลิมพระชนมพรรษา ๘๐ พรรษา ๑๒ สิงหาคม ๒๕๕๕ เป็นไปอย่างมีประสิทธิภาพและเกิดประสิทธิผล จึงให้จัดตั้งสำนักงานบริหารโครงการปลูกป่าและฟื้นฟูป่าต้นน้ำ และโครงการประชาสัมพันธ์ ๘๐๐ ล้านกล้า ๘๐ พรรษามหาราชาินี เถลิงพระเกียรติสมเด็จพระนางเจ้าฯ พระบรมราชินีนาถ เนื่องในโอกาสสมหามงคลเฉลิมพระชนมพรรษา ๘๐ พรรษา ๑๒ สิงหาคม ๒๕๕๕ กรมทรัพยากรทางทะเลและชายฝั่ง โดยมีอำนาจหน้าที่ ดังต่อไปนี้

๒.๑ ทำหน้าที่เป็นศูนย์ประสานงานกลางของโครงการปลูกป่าและฟื้นฟูป่าต้นน้ำ และโครงการประชาสัมพันธ์ ๘๐๐ ล้านกล้า ๘๐ พรรษามหาราชาินี เถลิงพระเกียรติสมเด็จพระนางเจ้าฯ พระบรมราชินีนาถ เนื่องในโอกาสสมหามงคลเฉลิมพระชนมพรรษา ๘๐ พรรษา ๑๒ สิงหาคม ๒๕๕๕ ในส่วนที่อยู่ในความรับผิดชอบของ กรมทรัพยากรทางทะเลและชายฝั่ง

๒.๒ ช่วยอำนวยความสะดวกและสนับสนุนการปฏิบัติงานเลขานุการของคณะกรรมการปฏิบัติการโครงการปลูกป่าและฟื้นฟูป่าต้นน้ำ และโครงการประชาสัมพันธ์ ๘๐๐ ล้านกล้า ๘๐ พรรษามหาราชาินี เถลิงพระเกียรติสมเด็จพระนางเจ้าฯ พระบรมราชินีนาถ เนื่องในโอกาสสมหามงคลเฉลิมพระชนมพรรษา ๘๐ พรรษา ๑๒ สิงหาคม ๒๕๕๕ ระดับกรม ทั้งในด้านประสานการประชุม การจัดเตรียมระเบียบวาระการประชุม รายงานการประชุมและติดตามความคืบหน้าการดำเนินงานตามมติการประชุมและอื่น ๆ ที่เกี่ยวข้อง

๒.๓ ประสานงาน รวบรวม ประมวลข้อมูลที่เกี่ยวข้องเพื่อจัดทำรายละเอียดข้อเสนอโครงการ รวมทั้ง แผนปฏิบัติงานและแผนการใช้จ่ายเงินประจำปีของโครงการฯ ที่อยู่ในความรับผิดชอบของกรมทรัพยากรทางทะเลและชายฝั่ง เพื่อนำเสนอให้คณะกรรมการฯ ระดับกรม และ ระดับกระทรวง เพื่อพิจารณาและนำเสนอให้ กนป. และ กอบ. เพื่อพิจารณาอนุมัติตามขั้นตอนและแนวทางปฏิบัติที่เกี่ยวข้องต่อไป

๒.๔ สร้างความเข้าใจ ประชุมชี้แจงนโยบาย แนวทาง หลักเกณฑ์ เงื่อนไข วิธีการปฏิบัติของโครงการฯ ให้หน่วยปฏิบัติและภาคส่วนที่เกี่ยวข้องได้รับทราบและใช้เป็นแนวปฏิบัติให้เป็นไปในทิศทางเดียวกัน

๒.๕ ประสานการดำเนินงานและการแก้ไขปัญหาอุปสรรคกับคณะกรรมการและหน่วยงานที่เกี่ยวข้องทุกระดับทั้งภายในและภายนอกสังกัดกระทรวง และทั้งในส่วนกลาง ในจังหวัดและในระดับพื้นที่

๒.๖ ดำเนินการเร่งรัด ติดตามให้หน่วยปฏิบัติที่รับผิดชอบกิจกรรมต่าง ๆ ของโครงการฯ ที่ได้รับอนุมัติจาก กนป. และ กอบ. รายงานผลการดำเนินงานและผลการใช้จ่ายเงินของโครงการฯ ให้เป็นไปตามแนวทางและกรอบเวลาที่กำหนด และประมวลรวบรวมเสนอต่อคณะกรรมการฯ ระดับกรม ระดับกระทรวง รวมทั้งเสนอต่อสำนักงาน

บริหารโครงการฯ ณ ทำเนียบรัฐบาล เพื่อนำเสนอให้ กอป. และ กนป. รับทราบและพิจารณาในส่วนที่เกี่ยวข้องต่อไป
๒.๗ ดำเนินงานให้เป็นไปตามแบบแผนและระเบียบราชการ ตลอดจน ปฏิบัติงานอื่น ๆ ตามที่ได้รับ
มอบหมายจากคณะกรรมการบริหารและดำเนินโครงการฯ และตามที่ปลัดกระทรวงมอบหมาย

อนึ่ง สำหรับการแบ่งส่วนงานภายในสำนักงานบริหารโครงการปลูกป่าและฟื้นฟูป่าต้นน้ำ ของ
กรมทรัพยากรทางทะเลและชายฝั่ง รวมทั้งการมอบหมายผู้บริหารและเจ้าหน้าที่ผู้รับผิดชอบ ให้อยู่ในอำนาจของอธิบดี
กรมทรัพยากรทางทะเลและชายฝั่ง

ทั้งนี้ ตั้งแต่บัดนี้เป็นต้นไป

สั่ง ณ วันที่ เมษายน พ.ศ. ๒๕๕๖

ลงชื่อ.....

(นายปลอดประสพ สุรัสวดี)

รองนายกรัฐมนตรี

ประธานคณะกรรมการนโยบายการบริหารโครงการปลูกป่าและฟื้นฟูป่าต้นน้ำ
และโครงการประชารัฐปลูกป่า ๘๐๐ ล้านกล้า ๘๐ พรรษามหาราชาินี เฉลิมพระเกียรติสมเด็จพระนางเจ้าฯ
พระบรมราชินีนาถ เนื่องในโอกาสสมทวงศเฉลิมพระชนมพรรษา ๑๒ สิงหาคม ๒๕๕๕ (กนป.)

เอกสารแนบ ๔

ร่างคำสั่งแต่งตั้งคณะกรรมการปฏิบัติการโครงการปลูกป่าและฟื้นฟูป่าต้นน้ำฯ
รวมทั้ง สำนักงานบริหารโครงการปลูกป่าและฟื้นฟูป่าต้นน้ำฯ ระดับจังหวัด

(ร่าง) คำสั่งคณะกรรมการนโยบายการบริหารโครงการปลูกป่าและฟื้นฟูป่าต้นน้ำ และ
โครงการประชาสัมพันธ์ปลูกป่า ๘๐๐ ล้านกล้า ๘๐ พรรษามหาราชาินี เถลิงพระเกียรติสมเด็จพระนางเจ้า
พระบรมราชินีนาถ เนื่องในโอกาสสมหามงคลเฉลิมพระชนมพรรษา ๑๒ สิงหาคม ๒๕๕๕ (กนป.)
ที่ /๒๕๕๖

เรื่อง แต่งตั้งคณะกรรมการปฏิบัติการโครงการปลูกป่าและฟื้นฟูป่าต้นน้ำ และโครงการประชาสัมพันธ์ปลูกป่า
๘๐๐ ล้านกล้า ๘๐ พรรษามหาราชาินี เถลิงพระเกียรติสมเด็จพระนางเจ้าฯ พระบรมราชินีนาถ
เนื่องในโอกาสสมหามงคลเฉลิมพระชนมพรรษา ๑๒ สิงหาคม ๒๕๕๕ ระดับจังหวัด
รวมทั้ง สำนักงานบริหารโครงการปลูกป่าและฟื้นฟูป่าต้นน้ำ จังหวัด.....

สืบเนื่องจากการเกิดมหาอุทกภัยในปี พ.ศ. ๒๕๕๔ คณะรัฐมนตรีได้มีเมื่อวันที่ ๑๐ มกราคม ๒๕๕๕ เห็นชอบ
หลักการของแผนแม่บทการบริหารจัดการทรัพยากรน้ำ แผนปฏิบัติการเพื่อบรรเทาปัญหาอุทกภัยทั้งในระยะเร่งด่วน
และในพื้นที่ลุ่มน้ำแบบบูรณาการและยั่งยืน โดยภายใต้แผนแม่บทดังกล่าวได้กำหนดแผนงานฟื้นฟูและอนุรักษ์ป่าและ
ระบบนิเวศ ซึ่งมีเป้าประสงค์เพื่อฟื้นฟูพื้นที่ต้นน้ำ กลางน้ำและปลายน้ำ ซึ่งเป็นแหล่งสำคัญในการดูดซับและชะลอน้ำที่
ปัจจุบันมีสภาพเสื่อมโทรมก่อให้เกิดความไม่สมดุลในระบบนิเวศให้กลับฟื้นคืนความอุดมสมบูรณ์ โดยเน้นการบริหารการ
จัดการในเชิงพื้นที่ (Area approach) แบบบูรณาการ (Integration) และการมีส่วนร่วมของทุกภาคส่วน (Participation)
โดยให้มีระบบสั่งการอย่างมีเอกภาพและเบ็ดเสร็จ (Single Command) ประกอบกับปี พุทธศักราช ๒๕๕๕ อันเป็นปี
มหามงคลที่องค์สมเด็จพระนางเจ้าฯ พระบรมราชินีนาถทรงมีพระชนมพรรษาครบ ๘๐ พรรษา ดังนั้น เพื่อเฉลิมพระ
เกียรติและสืบสานพระราชปณิธานในการอนุรักษ์ทรัพยากรป่าไม้ของสมเด็จพระนางเจ้าฯ พระบรมราชินีนาถ รัฐบาล
จึงได้จัดทำ “โครงการประชาสัมพันธ์ปลูกป่า ๘๐๐ ล้านกล้า ๘๐ พรรษามหาราชาินี เถลิงพระเกียรติสมเด็จพระนางเจ้าฯ
พระบรมราชินีนาถ เนื่องในโอกาสสมหามงคลเฉลิมพระชนมพรรษา ๘๐ พรรษา ๑๒ สิงหาคม ๒๕๕๕ เพื่อร่วมเฉลิม
พระเกียรติฯ และเพื่อเป็นการแสดงออกถึงความสำนึกในพระมหากรุณาธิคุณที่ทรงมีพระราชปณิธานมุ่งมั่นด้านการ
อนุรักษ์ทรัพยากรป่าไม้

ดังนั้น เพื่อให้การขับเคลื่อนแผนงานฟื้นฟูและอนุรักษ์ป่าและระบบนิเวศ ซึ่งได้กำหนดโครงการปลูกป่าและฟื้นฟู
ป่าต้นน้ำ รวมทั้ง โครงการประชาสัมพันธ์ปลูกป่า ๘๐๐ ล้านกล้า ๘๐ พรรษามหาราชาินี เถลิงพระเกียรติสมเด็จพระนางเจ้าฯ
พระบรมราชินีนาถ เนื่องในโอกาสสมหามงคลเฉลิมพระชนมพรรษา ๑๒ สิงหาคม ๒๕๕๕ เป็นไปด้วยความเรียบร้อย
มีความสอดคล้องสนับสนุนซึ่งกันและกันอย่างเป็นเอกภาพ ตลอดจนมีระบบการบริหารและดำเนินโครงการที่เชื่อมโยงใน
ลักษณะ Agenda - Function - Areaอย่างบูรณาการ อาศัยอำนาจตามความในข้อ ๑๑ (๖) (๘) แห่งระเบียบสำนัก
นายกรัฐมนตรีว่าด้วยการบริหารจัดการน้ำและอุทกภัยแห่งชาติ พ.ศ. ๒๕๕๕ และคำสั่งสำนักนายกรัฐมนตรี
ที่...../๒๕๕๖ ลงวันที่..... พ.ศ. ๒๕๕๖ ข้อ ๑.๒.๔ และ ๑.๒.๕ คณะกรรมการนโยบายการบริหาร
โครงการปลูกป่าและฟื้นฟูป่าต้นน้ำ และโครงการประชาสัมพันธ์ปลูกป่า ๘๐๐ ล้านกล้า ๘๐ พรรษามหาราชาินี

/เฉลิม...

เฉลิมพระเกียรติสมเด็จพระนางเจ้าฯ พระบรมราชินีนาถ เนื่องในโอกาสสมหามงคลเฉลิมพระชนมพรรษา ๑๒ สิงหาคม ๒๕๕๕ (กนป.) จึงมีคำสั่งแต่งตั้งคณะกรรมการปฏิบัติการโครงการปลูกป่า และสำนักงานบริหารโครงการปลูกป่าและฟื้นฟูป่าต้นน้ำ ในระดับจังหวัด โดยมีองค์ประกอบและอำนาจหน้าที่ ดังต่อไปนี้

๑. คณะกรรมการปฏิบัติการโครงการปลูกป่าและฟื้นฟูป่าต้นน้ำ และโครงการประชาสัมพันธ์ปลูกป่า ๘๐๐ ล้านกล้า ๘๐ พรรษามหาราชินี เฉลิมพระเกียรติสมเด็จพระนางเจ้าฯ พระบรมราชินีนาถ เนื่องในโอกาสสมหามงคลเฉลิมพระชนมพรรษา ๑๒ สิงหาคม ๒๕๕๕ จังหวัด.....

๑.๑ องค์ประกอบ

| | |
|--------------------------------------------------------------------------------------------------|----------------------------------------|
| ๑.๑.๑ ผู้ว่าราชการจังหวัด..... | ประธานกรรมการ |
| ๑.๑.๒ รองผู้ว่าราชการจังหวัด.....(ที่ได้รับมอบหมาย) | รองประธานกรรมการ |
| ๑.๑.๓ อัยการจังหวัด | กรรมการ |
| ๑.๑.๔ ปลัดจังหวัด | กรรมการ |
| ๑.๑.๕ ผู้บังคับการทหารบกจังหวัด | กรรมการ |
| ๑.๑.๖ ผู้บังคับการตำรวจภูธรจังหวัด | กรรมการ |
| ๑.๑.๗ นายแพทย์สาธารณสุขจังหวัด | กรรมการ |
| ๑.๑.๘ เจ้าพนักงานที่ดินจังหวัด | กรรมการ |
| ๑.๑.๙ ท้องถิ่นจังหวัด | กรรมการ |
| ๑.๑.๑๐ หัวหน้าสำนักงานจังหวัด | กรรมการ |
| ๑.๑.๑๑ อนุรักษ์เขตพื้นที่จังหวัด | กรรมการ |
| ๑.๑.๑๒ ปฏิรูปที่ดินจังหวัด | กรรมการ |
| ๑.๑.๑๓ นายกองค้การบริหารส่วนจังหวัด | กรรมการ |
| ๑.๑.๑๔ ประธานชมรมนายกเทศมนตรีจังหวัด | กรรมการ |
| ๑.๑.๑๕ ประธานชมรมนายกองค้การบริหารส่วนตำบลจังหวัด | กรรมการ |
| ๑.๑.๑๖ ประธานชมรมกำนันผู้ใหญ่บ้านจังหวัด | กรรมการ |
| ๑.๑.๑๗ ภาคประชาชน/ภาคเอกชน/ภาคธุรกิจที่ผู้ว่าราชการจังหวัดเห็นสมควรไม่เกิน ๑๐ คน | กรรมการ |
| ๑.๑.๑๘ นายอำเภอทุกอำเภอ | กรรมการ |
| ๑.๑.๑๙ ผู้อำนวยการสำนักบริหารพื้นที่อนุรักษ์ ที่..... กรมอุทยานแห่งชาติ สัตว์ป่า และพันธุ์พืช | กรรมการ |
| ๑.๑.๒๐ ผู้อำนวยการสำนักทรัพยากรป่าไม้ ที่..... กรมป่าไม้ | กรรมการ |
| ๑.๑.๒๑ ผู้อำนวยการส่วนบริหารจัดการทรัพยากรป่าชายเลน ที่..... กรมทรัพยากรทางทะเลและชายฝั่ง | กรรมการ |
| ๑.๑.๒๒ ผู้อำนวยการสำนักงานทรัพยากรธรรมชาติและสิ่งแวดล้อมจังหวัด | กรรมการและเลขานุการ |
| ๑.๑.๒๓ จำจังหวัด | กรรมการและผู้ช่วยเลขานุการร่วม คนที่ ๑ |

๑.๑.๒๔ หัวหน้ากลุ่มงานยุทธศาสตร์การพัฒนาจังหวัด กรรมการและผู้ช่วยเลขานุการร่วม คนที่ ๒
สำนักงานจังหวัด

๑.๒ อำนาจหน้าที่

๑.๒.๑ ดำเนินการนำนโยบายและกรอบแนวทางการดำเนินโครงการปลูกป่าและฟื้นฟูป่าต้นน้ำ และโครงการประชอาสาปลูกป่า ๘๐๐ ล้านกล้า ๘๐ พรรษามหาราชาินี เถลิงพระเกียรติสมเด็จพระนางเจ้าฯ พระบรมราชินีนาถฯ ไปสู่การปฏิบัติ โดยการพิจารณาแบบแจ้งความประสงค์เข้าร่วมโครงการปลูกป่าฯ รวมทั้ง แผนปฏิบัติงานและแผนการใช้จ่ายเงิน ของหน่วยงานทั้งภาครัฐ ภาคเอกชน และภาคประชาชน ซึ่งเสนอโครงการปลูกป่าฯ ในท้องที่จังหวัด และนำเสนอความเห็นเพื่อประกอบการพิจารณาของ กนป. และ กอบ. เพื่อพิจารณาอนุมัติให้เป็นไปตามหลักเกณฑ์ เงื่อนไข ระเบียบและแนวทางปฏิบัติที่กำหนดไว้และที่เกี่ยวข้องต่อไป

๑.๒.๒ พิจารณาผลการดำเนินงานของคณะทำงานระดับจังหวัดเกี่ยวกับการสำรวจความเหมาะสมของการคัดเลือกพื้นที่และกิจกรรมซึ่งหน่วยงานหรือผู้แจ้งความประสงค์เข้าร่วมโครงการปลูกป่าฯ ได้เสนอแผนการดำเนินงานในท้องที่จังหวัดในแต่ละปี เพื่อป้องกันปัญหาความซ้ำซ้อนของพื้นที่และกิจกรรมแล้วรวบรวมรายงานข้อมูลให้ กอบ. และ กนป. ตลอดจนกระทรวง กรมและหน่วยงานเพื่อประกอบการพิจารณาดำเนินการในส่วนที่เกี่ยวข้องต่อไป

๑.๒.๓ วางกรอบแนวทางและวิธีการปฏิบัติเกี่ยวกับการจัดลำดับหมายเลข รหัส ทะเบียน ป้ายและอื่น ๆ ของแปลงปลูกป่ารวมทั้งกิจกรรมต่าง ๆ ภายใต้โครงการฯ สำหรับให้หน่วยงานและผู้แจ้งความประสงค์เข้าร่วมโครงการฯ ใช้เป็นแนวทางปฏิบัติให้เป็นไปโดยมีมาตรฐานเดียวกัน

๑.๒.๔ ประสานการอำนวยความสะดวกและสนับสนุนการกำกับควบคุมการปฏิบัติงานของโครงการปลูกป่าฯ ในท้องที่จังหวัดให้เป็นไปอย่างมีประสิทธิภาพและเกิดประสิทธิผล

๑.๒.๕ สร้างกลไก กระบวนการเพื่อเร่งรัด ติดตามการรายงานผลการดำเนินงานและผลการใช้จ่ายเงินของโครงการปลูกป่าฯ ในท้องที่จังหวัด ให้เป็นไปตามแนวทางและกรอบเวลาที่กำหนด ตลอดจนจัดให้มีระบบการติดตามตรวจสอบและประเมินผลโครงการที่มีประสิทธิภาพเพื่อให้สามารถรับทราบความก้าวหน้าและประมวลผลการดำเนินงาน/ผลการใช้จ่ายเงินของกิจกรรม/โครงการ/หน่วยงานในทุกระดับได้อย่างรวดเร็ว ครอบคลุมและทราบถึงปัญหาอุปสรรคที่จำเป็นต้องแก้ไขได้ทันต่อสถานการณ์

๑.๒.๖ แต่งตั้งคณะกรรมการและคณะทำงาน ตามความเหมาะสมและจำเป็น

๑.๒.๗ ปฏิบัติงานอื่นตามที่ กนป. และ กอบ. รวมทั้ง คณะกรรมการบริหารและดำเนินโครงการปลูกป่าฯ ระดับกระทรวง ระดับกรมมอบหมาย ตลอดจนงานอื่น ๆ ที่เกี่ยวข้อง

๒. สำนักงานบริหารโครงการปลูกป่าและฟื้นฟูป่าต้นน้ำ และโครงการประชอาสาปลูกป่า ๘๐๐ ล้านกล้า ๘๐ พรรษามหาราชาินี เถลิงพระเกียรติสมเด็จพระนางเจ้าฯ พระบรมราชินีนาถ เนื่องในโอกาสมหามงคลเฉลิมพระชนมพรรษา ๑๒ สิงหาคม ๒๕๕๕ จังหวัด.....

เพื่อให้การปฏิบัติการโครงการปลูกป่าและฟื้นฟูป่าต้นน้ำ และโครงการประชอาสาปลูกป่า ๘๐๐ ล้านกล้า ๘๐ พรรษามหาราชาินี เถลิงพระเกียรติสมเด็จพระนางเจ้าฯ พระบรมราชินีนาถ เนื่องในโอกาสมหามงคลเฉลิมพระชนมพรรษา ๑๒ สิงหาคม ๒๕๕๕ในท้องที่จังหวัด..... เป็นไปอย่างมีประสิทธิภาพและเกิดประสิทธิผล จึงให้จัดตั้งสำนักงานบริหารโครงการปลูกป่าและฟื้นฟูป่าต้นน้ำ และโครงการประชอาสาปลูกป่า ๘๐๐ ล้านกล้า ๘๐ พรรษามหาราชาินี เถลิงพระเกียรติสมเด็จพระนางเจ้าฯ พระบรมราชินีนาถ เนื่องในโอกาสมหามงคลเฉลิมพระชนมพรรษา

อาสาปลูกป่า ๘๐๐ ล้านกล้า ๘๐ พรรษามหาราชาินี เถลิงพระเกียรติสมเด็จพระนางเจ้าฯ พระบรมราชินีนาถ เนื่องในโอกาสมหามงคลเฉลิมพระชนมพรรษา ๑๒ สิงหาคม ๒๕๕๕ ในส่วนที่อยู่ในความรับผิดชอบของจังหวัด.....

๑๒ สิงหาคม ๒๕๕๕ จังหวัด.....โดยมีอำนาจหน้าที่ ดังต่อไปนี้

๒.๑ ทำหน้าที่เป็นศูนย์ประสานงานกลางของโครงการปลูกป่าและฟื้นฟูป่าต้นน้ำ และโครงการประชา

๒.๒ ช่วยอำนวยความสะดวกและสนับสนุนการปฏิบัติงานเลขานุการของคณะกรรมการปฏิบัติการโครงการปลูกป่าและฟื้นฟูป่าต้นน้ำ และโครงการประชาอาสาปลูกป่า ๘๐๐ ล้านกล้า ๘๐ พรรษามหาราชาินี เถลิงพระเกียรติสมเด็จพระนางเจ้าฯ พระบรมราชินีนาถ เนื่องในโอกาสมหามงคลเฉลิมพระชนมพรรษา ๑๒ สิงหาคม ๒๕๕๕ ระดับจังหวัด ทั้งในด้านประสานการประชุม การจัดเตรียมระเบียบวาระการประชุม รายงานการประชุมและติดตามความคืบหน้าการดำเนินงานตามมติการประชุมและอื่น ๆ ที่เกี่ยวข้อง

๒.๓ รวบรวมข้อมูลแบบแจ้งความประสงค์เข้าร่วมโครงการปลูกป่าฯ และประสานงาน รวบรวมประมวลข้อมูลที่เกี่ยวข้องเพื่อจัดทำรายละเอียดข้อเสนอโครงการ รวมทั้ง แผนปฏิบัติงานและแผนการใช้จ่ายเงินประจำปีของโครงการฯ ที่อยู่ในความรับผิดชอบของจังหวัดเพื่อนำเสนอให้คณะกรรมการฯ ระดับกรม และ ระดับกระทรวง เพื่อพิจารณาและนำเสนอให้ กนป. และ กบอ. เพื่อพิจารณาอนุมัติตามขั้นตอนและแนวทางปฏิบัติที่เกี่ยวข้องต่อไป

๒.๔ สร้างความเข้าใจ ประชุมชี้แจงนโยบาย แนวทาง หลักเกณฑ์ เงื่อนไข วิธีการปฏิบัติของโครงการฯ ให้หน่วยปฏิบัติและภาคส่วนที่เกี่ยวข้องในท้องที่จังหวัดได้รับทราบและใช้เป็นแนวปฏิบัติให้เป็นไปในทิศทางเดียวกัน

๒.๕ ประสานการดำเนินงานและการแก้ไขปัญหาอุปสรรคกับคณะกรรมการและหน่วยงานที่เกี่ยวข้องทุกระดับทั้งภายในและภายนอกสังกัดกระทรวง และทั้งในส่วนกลาง ในจังหวัดและในระดับพื้นที่

๒.๖ ดำเนินการเร่งรัด ติดตามให้หน่วยปฏิบัติที่รับผิดชอบกิจกรรมต่าง ๆ ของโครงการฯ ที่ได้รับอนุมัติจาก กบอ. และ กนป. รายงานผลการดำเนินงานและผลการใช้จ่ายเงินของโครงการฯ ให้เป็นไปตามแนวทางและกรอบเวลาที่กำหนด และประมวลรวบรวมเสนอต่อคณะกรรมการฯ และต่อสำนักงานบริหารโครงการฯ ทุกระดับ เพื่อนำเสนอให้ กอป. และ กนป. รับทราบและพิจารณาในส่วนที่เกี่ยวข้องต่อไป

๒.๗ ดำเนินงานให้เป็นไปตามแบบแผนและระเบียบราชการ ตลอดจน ปฏิบัติงานอื่น ๆ ตามที่ได้รับมอบหมายจากคณะกรรมการบริหารและดำเนินโครงการฯ และตามที่ปลัดกระทรวงมอบหมาย

อนึ่ง สำหรับการแบ่งส่วนงานภายในสำนักงานบริหารโครงการฯ ของจังหวัด.....รวมทั้งการมอบหมายผู้บริหารและเจ้าหน้าที่ผู้รับผิดชอบ ให้อยู่ในอำนาจของผู้ว่าราชการจังหวัด

ทั้งนี้ ตั้งแต่บัดนี้เป็นต้นไป

สั่ง ณ วันที่ เมษายน พ.ศ.๒๕๕๖

ลงชื่อ.....

(นายปลอดประสพ สุรัสวดี)

รองนายกรัฐมนตรี

ประธานคณะกรรมการนโยบายการบริหารโครงการปลูกป่าและฟื้นฟูป่าต้นน้ำ และโครงการประชาอาสาปลูกป่า ๘๐๐ ล้านกล้า ๘๐ พรรษามหาราชาินี เถลิงพระเกียรติสมเด็จพระนางเจ้าฯ พระบรมราชินีนาถ เนื่องในโอกาสมหามงคลเฉลิมพระชนมพรรษา ๑๒ สิงหาคม ๒๕๕๕ (กนป.)

เอกสารแนบ ๕

**แบบเสนอแผนปฏิบัติ และ แบบแจ้งความประสงค์เข้าร่วมโครงการปลูกป่า และ
แบบสำรวจคัดเลือกพื้นที่ รวมทั้งแบบฟอร์มการจัดสรรเงินกู้ฯ (แบบ นอป.๐๑)
แบบจัดทำแผน/รายงานผลการปฏิบัติงาน (แบบ นอป.๐๒) แบบฟอร์มการติดตามความ
คืบหน้าโครงการ (แบบ นอป.๐๓)**

แบบแจ้งแผนปฏิบัติตามโครงการปลูกป่าและฟื้นฟูป่าต้นน้ำ และโครงการประชาอาสาปลูกป่า ๘๐๐ ล้านกล้า ๘๐ พรรษามหาราชาธิเนีย (กรณีเป็นหน่วยงานที่ได้รับมอบหมาย)

แบบแจ้งความประสงค์เข้าร่วมโครงการปลูกป่าและฟื้นฟูป่าต้นน้ำ และโครงการประชาอาสาปลูกป่า ๘๐๐ ล้านกล้า ๘๐ พรรษามหาราชาธิเนีย (กรณีเป็นผู้ประสงค์ร่วมโครงการฯ)

เขียนที่.....

วันที่.....เดือน.....พ.ศ.

๑. ข้อมูลผู้เข้าร่วมโครงการปลูกป่า

หน่วยงานภาครัฐ

ชื่อหน่วยงาน.....

ที่ตั้ง.....ซอย.....ถนน.....

หมู่ที่.....ตำบล/แขวง.....อำเภอ/เขต.....จังหวัด.....

เบอร์โทรศัพท์.....

หน่วยงานภาคเอกชน บริษัท ห้างร้าน มูลนิธิ องค์กรเอกชน ประชาชนทั่วไป

ชื่อ.....

ชื่อผู้แจ้งความประสงค์.....อายุ.....ปี สัญชาติ.....

อาชีพ.....มีภูมิลำเนาอยู่บ้านเลขที่.....ซอย.....ถนน.....

หมู่ที่.....ตำบล/แขวง.....อำเภอ/เขต.....

จังหวัด.....เบอร์โทรศัพท์.....เป็นผู้มีอำนาจลงชื่อแทนนิติบุคคล

ชื่อ.....ตั้งอยู่ที่.....

มีเอกสารแสดงฐานะการเป็นนิติบุคคล และเป็นผู้มีอำนาจลงชื่อแทนนิติบุคคล ดังนี้

๑ หลักฐานเกี่ยวกับบุคคล

๑.๑ บุคคลธรรมดา

ก. สำเนาบัตรประจำตัว

ประชาชน ข้าราชการ พนักงานรัฐวิสาหกิจ

ข. สำเนาทะเบียนบ้าน

๑.๒ นิติบุคคลที่มีใช้ทบวงการเมือง หน่วยงานของรัฐหรือรัฐวิสาหกิจ

ก. สำเนาหนังสือรับรองการจดทะเบียนนิติบุคคล

ข. สำเนาหนังสือบริคณห์สนธิและข้อบังคับบริษัทจำกัดที่จดทะเบียนไว้

ค. สำเนาบัตรประจำตัว และทะเบียนบ้าน ของกรรมการผู้จัดการ หรือผู้จัดการซึ่งเป็นผู้รับผิดชอบ

แทนนิติบุคคลนั้น

๑.๓ ผู้รับมอบอำนาจให้ดำเนินการแทน

ก. เอกสารของบุคคลหรือนิติบุคคลตามที่กำหนดในข้อ ๑.๑ หรือ ๑.๒

ข. สำเนาบัตรประจำตัวพร้อมด้วยสำเนาทะเบียนบ้านของผู้รับมอบอำนาจ

ค. หนังสือมอบอำนาจ

๑.๔ เอกสารหรือหลักฐานประกอบอื่นๆตามที่ทางราชการแจ้งให้นำส่ง

(๗) แปลงที่.....เนื้อที่.....ไร่
ชื่อลุ่มน้ำหลัก.....ชื่อลุ่มน้ำสาขา.....

ป่าเสื่อมโทรม

พื้นที่ป่าสงวนแห่งชาติ ชื่อป่า.....

ในพื้นที่อนุรักษ์ ระบุชื่อ.....

ในพื้นที่อื่น ๆ ระบุชื่อ.....

(๘) แปลงที่.....เนื้อที่.....ไร่
ชื่อลุ่มน้ำหลัก.....ชื่อลุ่มน้ำสาขา.....

ป่าเสื่อมโทรม

พื้นที่ป่าสงวนแห่งชาติ ชื่อป่า.....

ในพื้นที่อนุรักษ์ ระบุชื่อ.....

ในพื้นที่อื่น ๆ ระบุชื่อ.....

(ให้ระบุชื่อป่าที่ดำเนินการสำรวจว่า อยู่ในเขตป่าสงวนแห่งชาติป่าใด และอยู่ในเขตอุทยานแห่งชาติ เขตรักษาพันธุ์สัตว์ป่า เขตห้ามล่าสัตว์ป่า หรือเป็นพื้นที่เตรียมการจัดให้เป็นเขตอุทยานแห่งชาติ เขตรักษาพันธุ์สัตว์ป่า เขตห้ามล่าสัตว์ป่าแห่งใด)

ลงชื่อ..... ผู้เสนอแผน หรือ ผู้ร่วมโครงการ
(.....)

เบอร์โทรศัพท์มือถือ..... e-mail.....

แบบสำรวจและคัดเลือกพื้นที่ปลูกป่า (รายแปลง)
ตามนโยบายการปลูกป่าต้นน้ำ กลางน้ำ และปลายน้ำ

๑. ชื่อผู้รับผิดชอบ (หน่วยงานที่ได้รับมอบหมาย ผู้แจ้งความประสงค์ร่วมโครงการ)
-
๒. พิกัดพื้นที่เป้าหมาย UTM ZONE..... E..... N.....
(รายละเอียดแผนที่ตามเอกสารแนบท้าย)
๓. พื้นที่เป้าหมาย (แปลงละไม่น้อยกว่า ๑๐ ไร่)
- | | | |
|--------------|---------------|-----|
| แปลงที่..... | เนื้อที่..... | ไร่ |
| แปลงที่..... | เนื้อที่..... | ไร่ |
| แปลงที่..... | เนื้อที่..... | ไร่ |
| แปลงที่..... | เนื้อที่..... | ไร่ |
| แปลงที่..... | เนื้อที่..... | ไร่ |
| แปลงที่..... | เนื้อที่..... | ไร่ |
| แปลงที่..... | เนื้อที่..... | ไร่ |
| แปลงที่..... | เนื้อที่..... | ไร่ |
| แปลงที่..... | เนื้อที่..... | ไร่ |
๔. ที่ตั้งชุมชน..... หมู่บ้าน..... ตำบล.....
อำเภอ..... จังหวัด.....
๕. พื้นที่สำรวจ
- พื้นที่ป่าสงวนแห่งชาติ ชื่อป่า.....
 - พื้นที่ป่าอนุรักษ์ ชื่อ (อุทยานฯ/เขตรักษาพันธุ์สัตว์ป่า).....
 - พื้นที่ป่าชายเลน
 - พื้นที่ สปก.
 - พื้นที่ ออป.
 - พื้นที่นิคมสหกรณ์
 - พื้นที่อื่นๆ (สาธารณะประโยชน์ วัด โรงเรียน)
 - พื้นที่เอกสารสิทธิ์ หรือพื้นที่ในครอบครองของเอกชน/ประชาชน
๖. ลุ่มน้ำหลัก..... ลุ่มน้ำสาขา.....
๗. ภาพถ่ายประกอบ (แนบท้ายอย่างน้อย ๔ ภาพ)
- | | | | |
|--------------------------|--------------------------|--------------------------|--------------------------|
| <input type="checkbox"/> | <input type="checkbox"/> | <input type="checkbox"/> | <input type="checkbox"/> |
|--------------------------|--------------------------|--------------------------|--------------------------|

คณะทำงานตามคำสั่งจังหวัด.....ที่...../๒๕๕๖ ลงวันที่.....
ได้ร่วมกันสำรวจและคัดเลือกแล้ว (ขอรับรองว่าถูกต้องครบถ้วน) จึงลงลายมือชื่อไว้เป็นหลักฐาน

ลงชื่อ.....ผู้สำรวจ ลงชื่อ.....ผู้สำรวจ
() ()

ตำแหน่ง..... ตำแหน่ง.....
วันที่..... วันที่.....

ลงชื่อ.....ผู้สำรวจ ลงชื่อ.....ผู้สำรวจ
() ()

ตำแหน่ง..... ตำแหน่ง.....
วันที่..... วันที่.....

ลงชื่อ.....ผู้สำรวจ ลงชื่อ.....ผู้สำรวจ
() ()

ตำแหน่ง..... ตำแหน่ง.....
วันที่..... วันที่.....

ลงชื่อ.....ผู้สำรวจ ลงชื่อ.....ผู้สำรวจ
() ()

ตำแหน่ง..... ตำแหน่ง.....
วันที่..... วันที่.....

ลงชื่อ.....ผู้สำรวจ ลงชื่อ.....ผู้สำรวจ
() ()

ตำแหน่ง..... ตำแหน่ง.....
วันที่..... วันที่.....

ลงชื่อ.....ผู้สำรวจ ลงชื่อ.....ผู้สำรวจ
() ()

ตำแหน่ง..... ตำแหน่ง.....
วันที่..... วันที่.....

แบบฟอร์มการจัดสรรเงินกู้ตามพระราชกำหนดให้อำนาจกระทรวงการคลังกู้เงิน
เพื่อวางระบบบริหารจัดการน้ำและสร้างอนาคตประเทศ พ.ศ. 2555

1. ข้อมูลทั่วไป

- 1.1 ชื่อแผนงาน
- 1.2 ชื่อแผนงานรอง
- 1.3 สาขาลุ่มน้ำ
- 1.4 โครงการ
- 1.5 หน่วยงานรับผิดชอบ..... กระทรวง
- 1.6 ระยะเวลาดำเนินการ..... เริ่มต้น (เดือน/ปี) สิ้นสุด (เดือน/ปี)
- 1.7 ลักษณะโครงการ

- 1) โครงการตามแผนปฏิบัติการบริหารจัดการน้ำ การป้องกันและแก้ไขปัญหาลุ่มน้ำแห่งชาติ
- 2) โครงการตามแผนยุทธศาสตร์เพื่อการฟื้นฟูและสร้างอนาคตประเทศตามที่ กยอ. กำหนด
- 3) โครงการที่เกิดขึ้นก่อนมีแผนปฏิบัติการบริหารจัดการน้ำ การป้องกันและแก้ไขปัญหาลุ่มน้ำแห่งชาติ
- 4) โครงการอื่น ๆ

1.8 สถานภาพโครงการ (ณ วันที่จัดทำคำขอ)

- 1) อยู่ระหว่างการศึกษาคงความเหมาะสม/ความเป็นไปได้
- 2) อยู่ระหว่างการวางแผนและเตรียมความพร้อม (สำรวจออกแบบ/ประมาณการราคา/TOR)
- 3) มีความพร้อมและสามารถดำเนินการได้ทันที

1.9 วงเงินงบประมาณ

| ประเภทเงิน | วงเงิน (บาท) | ระยะเวลา |
|------------|--------------|-----------------------------------------|
| เงินกู้ | | เมื่อวันที่ เดือน พ.ศ. |
| เงินสมทบ | | เมื่อวันที่ เดือน พ.ศ. |
| รวม | | |

2. ข้อมูลโครงการ

2.1 วัตถุประสงค์โครงการ

.....

.....

.....

2.2 เป้าหมายของโครงการ

.....

.....

2.3 ประโยชน์ที่คาดว่าจะได้รับ

.....

.....

2.4 พื้นที่ดำเนินการ

- ทั่วประเทศ
- เฉพาะพื้นที่

(ระบุ : จังหวัด อำเภอ ตำบล หมู่บ้าน)

2.5 วิธีการดำเนินการโครงการ

| ลำดับ | กิจกรรม/รายการ | วันที่/ระยะเวลา | สถานที่ | ผู้รับผิดชอบ | หมายเหตุ |
|-------|----------------|-----------------|---------|--------------|----------|
| 1 | | | | | |
| 2 | | | | | |
| 3 | | | | | |
| ... | | | | | |
| ... | | | | | |
| .. | | | | | |

2.6 ระบุรายละเอียดพื้นที่ดำเนินการ
(ทศนิยมอย่างน้อย 4 ตำแหน่ง)

Line
(อย่างน้อย 2 คู่)
คู่อี 1 (Lat,Long)
คู่อี 2 (Lat,Long)

Point.
(อย่างน้อย 1 คู่)
คู่อี 1 (Lat,Long)

Polygon
(อย่างน้อย 4 คู่ขึ้นไป)
คู่อี 1 (Lat,Long)
คู่อี 2 (Lat,Long)
คู่อี 3 (Lat,Long)
คู่อี 4 (Lat,Long)

2.7 ค่าใช้จ่ายจำแนกตามงบรายจ่าย

| ประเภทการใช้จ่าย | จำนวนเงิน | รายละเอียด |
|----------------------------------------|-----------|------------------------|
| <input type="checkbox"/> งบบุคลากร | | |
| <input type="checkbox"/> งบดำเนินงาน | | |
| <input type="checkbox"/> งบลงทุน | | |
| <input type="checkbox"/> งบเงินอุดหนุน | | ระบุลักษณะรายการ |
| <input type="checkbox"/> งบรายจ่ายอื่น | | ระบุลักษณะรายการ |
| รวม | | |

3. สถานภาพความพร้อมโครงการ

- | | | |
|------------------------------------|---------------------------------|------------------------------------|
| (1) ศึกษาความเหมาะสม | <input type="checkbox"/> ชัดเจน | <input type="checkbox"/> ไม่ชัดเจน |
| (2) ศึกษาความคุ้มค่า | <input type="checkbox"/> ชัดเจน | <input type="checkbox"/> ไม่ชัดเจน |
| (3) รายละเอียดแผนการดำเนินงาน | <input type="checkbox"/> ชัดเจน | <input type="checkbox"/> ไม่ชัดเจน |
| (4) สถานที่/พื้นที่ดำเนินการ | <input type="checkbox"/> ชัดเจน | <input type="checkbox"/> ไม่ชัดเจน |
| (5) แบบ ารายการ/คุณลักษณะ/TOR | <input type="checkbox"/> พร้อม | <input type="checkbox"/> ไม่พร้อม |
| (6) ประมาณราคา/ประมาณการค่าใช้จ่าย | <input type="checkbox"/> พร้อม | <input type="checkbox"/> ไม่พร้อม |

4. ความเห็นของคณะกรรมการบริหารจัดการน้ำและอุทกภัย (กบอ.)

1) อนุมัติ

1.1) อนุมัติทั้งโครงการ วงเงิน บาท

1.2) อนุมัติบางส่วน วงเงิน บาท

2) ให้ส่วนราชการ/หน่วยงานทบทวน

2.1) จัดทำรายละเอียดเพิ่มเติม

2.2) ปรับแผนและระยะเวลาดำเนินงาน

2.3) ตรวจสอบความเข้าช้กับส่วนราชการ/หน่วยงานที่เกี่ยวข้อง

2.4) อื่น ๆ

3) ไม่อนุมัติ

ข้อสังเกต

.....

.....

.....

.....

| | |
|---------------------------|---------------------------------|
| ผู้รับผิดชอบโครงการ | ผู้รับผิดชอบของส่วนราชการ |
| ตำแหน่ง | ตำแหน่ง |
| วัน เดือน ปี | วัน เดือน ปี |
| เบอร์โทรศัพท์ | เบอร์โทรศัพท์ |
| เบอร์มือถือ | เบอร์มือถือ |

แบบจัดทำแผน/รายงานผลการปฏิบัติงานและการใช้จ่ายเงิน ตามพระราชกำหนดให้อำนาจกระทรวงการคลังกู้เงิน เพื่อวางระบบบริหารจัดการน้ำและสร้างอนาคตประเทศ พ.ศ. 2555

กระทรวง เกษตรและสหกรณ์

ส่วนราชการ/รัฐวิสาหกิจ : กรมชลประทาน

แผนงาน : การกำหนดพื้นที่รับน้ำนอง

แผนงานรอง : ปรับปรุงพื้นที่เกษตรชลประทานให้เป็นแก้มลิง

สาขา : คู่น้ำเจ้าพระยา

โครงการ : ปรับพื้นที่เกษตรชลประทานให้เป็นแก้มลิง

พื้นที่ดำเนินการ : จังหวัดอยุธยา

รหัสบัญชีตามโครงสร้างโครงการ :

| แผนงาน/สาขา/โครงการ/กิจกรรม | ปีงบประมาณ พ.ศ. | หน่วย นับ | รวมทั้งสิ้น | | ไตรมาส 1 (ม.ค.-ธ.ค.) | | | | | | ไตรมาส 2 (ม.ค.-มิ.ย.) | | ไตรมาส 3 (ม.ย.-ธ.ย.) | | ไตรมาส 4 (ก.ค.-ก.ย.) | |
|----------------------------------------------------|---------------------|--------------|-------------|------|----------------------|----|-----------|----|------------|----|-----------------------|----|----------------------|----|----------------------|----|
| | | | | | ตุลาคม | | พฤศจิกายน | | ธันวาคม | | เดือน | | เดือน | | เดือน | |
| | | | แผน | ผล | แผน | ผล | แผน | ผล | แผน | ผล | แผน | ผล | แผน | ผล | แผน | ผล |
| แผนงาน : การกำหนดพื้นที่รับน้ำนอง | | | | | | | | | | | | | | | | |
| แผนงานรอง : ปรับพื้นที่เกษตรชลประทานให้เป็นแก้มลิง | | | | | | | | | | | | | | | | |
| สาขา : คู่น้ำเจ้าพระยา | | | | | | | | | | | | | | | | |
| โครงการ ปรับพื้นที่เกษตรชลประทานให้เป็นแก้มลิง | 2555-สิ้นสุดโครงการ | กบ. | 3,830,0000 | | | | | | 1,500,0000 | | 750,0000 | | 790,0000 | | 790,0000 | |
| 1.แผนการปฏิบัติงานและแผนการใช้จ่ายเงิน | 2555 | | | | | | | | | | | | | | | |
| (1) สำรอง/ออกแบบ/ประมาณราคา | | ร้อยละ | 100% | | | | | | 100% | | | | | | | |
| (2) จัดซื้อจัดจ้าง/ทำข้อตกลง/..... | | ร้อยละ | 100% | | | | | | | | 100% | | | | | |
| (3) ลงนามในสัญญา/ลงนามข้อตกลง/..... | | ร้อยละ | 100% | | | | | | | | 100% | | | | | |
| (4) ก่อสร้าง/การดำเนินงาน | | | | | | | | | | | | | | | | |
| 4.1 เริ่มดำเนินการ | | ร้อยละ | 100% | | | | | | | | | | 50% | | 50% | |
| 4.2 เริ่มก่อสร้าง | | | | | | | | | | | | | | | | |
| (5) เป้าหมายพื้นที่ดำเนินงาน | | ไร่ | 40,000 | | | | | | | | | | 20,000 | | 20,000 | |
| ตัวชี้วัด | | | | | | | | | | | | | | | | |
| 2.แผนการปฏิบัติงานและแผนการใช้จ่ายเงิน | 2556 | | | | | | | | | | | | | | | |
| (1) สำรอง/ออกแบบ/ประมาณราคา | | ร้อยละ | 100% | 100% | | | | | | | | | | | | |
| (2) จัดซื้อจัดจ้าง/ทำข้อตกลง/..... | | | | | | | | | | | | | | | | |
| (3) ลงนามในสัญญา/ลงนามข้อตกลง/..... | | | | | | | | | | | | | | | | |
| (4) ก่อสร้าง/การดำเนินงาน | | | | | | | | | | | | | | | | |
| 4.1 เริ่มดำเนินการ | | | | | | | | | | | | | | | | |
| 4.2 เริ่มก่อสร้าง | | ร้อยละ | 80% | | | | | | 20% | | 20% | | 20% | | 20% | |

| แผนงาน/สาขา/โครงการ/กิจกรรม | ปีงบประมาณ พ.ศ. | หน่วย นับ | รวมทั้งสิ้น | | ไตรมาส 1 (ต.ค.-ธ.ค.) | | | | ไตรมาส 2 (ม.ค.-มี.ค.) | | ไตรมาส 3 (เม.ย.-มิ.ย.) | | ไตรมาส 4 (ก.ค.-ก.ย.) | | |
|----------------------------------------|--------------------|--------------|-------------|----|----------------------|----|-----------|--------|-----------------------|-------|------------------------|-------|----------------------|-------|-------------|
| | | | | | ตุลาคม | | พฤศจิกายน | | ธันวาคม | | เดือน | | เดือน | | เดือน |
| | | | แผน | ผล | แผน | ผล | แผน | ผล | แผน | ผล | แผน | ผล | แผน | ผล | แผน |
| (5) เป้าหมายพื้นที่ดำเนินงาน | | ไร่ | 30,000 | | | | | 7,500 | | 7,500 | | 7,500 | | 7,500 | |
| ตัวชี้วัด | | | | | | | | | | | | | | | |
| 3.แผนการปฏิบัติงานและแผนการใช้จ่ายเงิน | 2557 | | | | | | | | | | | | | | |
| (1) สํารวจ/ออกแบบ/ประมาณราคา | | | | | | | | | | | | | | | |
| (2) จัดซื้อจัดจ้าง/ทำข้อตกลง/..... | | | | | | | | | | | | | | | |
| (3) ลงนามในสัญญา/ลงนามข้อตกลง/..... | | | | | | | | | | | | | | | |
| (4) ก่อสร้าง/การดำเนินงาน | | | | | | | | | | | | | | | |
| 4.1 เริ่มดำเนินการ | | | | | | | | | | | | | | | |
| 4.2 เริ่มก่อสร้าง | | ร้อยละ | 20% | | | | | 20% | | | | | | | |
| (5) เป้าหมายพื้นที่ดำเนินงาน | | ไร่ | 10,000 | | | | | 10,000 | | | | | | | |
| ตัวชี้วัด | | | | | | | | | | | | | | | |
| 4.แผนการปฏิบัติงานและแผนการใช้จ่ายเงิน | 2558 | | | | | | | | | | | | | | |
| (1) สํารวจ/ออกแบบ/ประมาณราคา | | | | | | | | | | | | | | | |
| (2) จัดซื้อจัดจ้าง/ทำข้อตกลง/..... | | | | | | | | | | | | | | | |
| (3) ลงนามในสัญญา/ลงนามข้อตกลง/..... | | | | | | | | | | | | | | | |
| (4) ก่อสร้าง/การดำเนินงาน | | | | | | | | | | | | | | | |
| 4.1 เริ่มดำเนินการ | | | | | | | | | | | | | | | |
| 4.2 เริ่มก่อสร้าง | | | | | | | | | | | | | | | |
| (5) เป้าหมายพื้นที่ดำเนินงาน | | | | | | | | | | | | | | | |
| ตัวชี้วัด | | | | | | | | | | | | | | | |

แบบฟอร์มการติดตามความคืบหน้าโครงการ การจัดสรรเงินกู้ตามพระราชกำหนด
ให้อำนาจกระทรวงการคลังกู้เงินเพื่อวางระบบบริหารจัดการน้ำและสร้างอนาคตประเทศ พ.ศ. 2555

ส่วนที่ 1 ข้อมูลทั่วไป

- 1.1 ชื่อแผนงาน
- 1.2 ชื่อแผนงานรอง
- 1.3 สาขาลุ่มน้ำ
- 1.4 โครงการ
- 1.5 หน่วยงานรับผิดชอบ..... กระทรวง
- 1.6 ระยะเวลาดำเนินการ..... เริ่มต้น (เดือน/ปี) สิ้นสุด (เดือน/ปี)

ส่วนที่ 2 ข้อมูลความคืบหน้าโครงการ

2.1 รายละเอียดความคืบหน้าประจำเดือน วันที่รายงานความก้าวหน้า

2.2 สถานภาพการดำเนินโครงการ

- 1) จัดทำคำขอครบถ้วน 2) ขอดกลงรายละเอียด/ขอจัดสรรแล้ว
- 3) อยู่ระหว่างจัดซื้อ/จัดจ้าง 4) ลงนามในสัญญาแล้ว 5) เริ่มดำเนินโครงการแล้ว

| ลำดับ | กิจกรรม | วงเงิน | การใช้จ่ายงบประมาณประจำเดือน | | | ผลการใช้จ่ายงบประมาณสะสมถึงปัจจุบัน | | |
|-------|-------------|--------|------------------------------|----|--------|-------------------------------------|----|--------|
| | | | แผน | ผล | ผลต่าง | แผน | ผล | ผลต่าง |
| | รวมทั้งสิ้น | | | | | | | |
| | | | | | | | | |
| | | | | | | | | |
| | | | | | | | | |
| | | | | | | | | |
| | | | | | | | | |

2.3 ความก้าวหน้าในการดำเนินโครงการ

- สูงกว่าเป้าหมาย ตามเป้าหมาย ต่ำกว่าเป้าหมาย

- สรุปสาระสำคัญผลการดำเนินงานที่เกิดผลเป็นรูปธรรม

2.4 สถานภาพการใช้จ่ายเงินของโครงการ

- เร็วกว่าแผน ตามแผน ช้ากว่าแผน

- เป็นเงิน บาท

- อธิบายสถานภาพความคืบหน้าด้านงบประมาณ

ส่วนที่ 3 ปัญหาและอุปสรรคที่เกิดขึ้นจากการใช้งาน วิธีการแก้ไข และบทเรียน

โปรดระบุปัญหาที่เกิดขึ้นระหว่างการดำเนินโครงการ และจะส่งผลกระทบต่อความสำเร็จโครงการ

1) ด้านบุคลากร/ทีมงาน (Man)

- ระบุ

2) ด้านการบริหารจัดการ (Management)

- ระบุ

3) ด้านวัตถุดิบ/เครื่องมือ/อุปกรณ์ (Material/Machine)

- ระบุ

4) ด้านเทคโนโลยีและสภาวะแวดล้อม (Technology and Environment)

- ระบุ

5) ด้านมวลชนสัมพันธ์ (Public Relation)

- ระบุ

6) อื่น ๆ

- ระบุ

| | |
|---------------------------|---------------------------------|
| ผู้รับผิดชอบโครงการ | ผู้รับผิดชอบของส่วนราชการ |
| ตำแหน่ง | ตำแหน่ง |
| วัน เดือน ปี | วัน เดือน ปี |
| เบอร์โทรศัพท์ | เบอร์โทรศัพท์ |
| เบอร์มือถือ | เบอร์มือถือ |

| | |
|-------------------------------------------------------------------------------------------------------------------------------------------------------------------------------------------|-------------------------------------------------------------------------------------------------------------------------------------------|
| <p>คำชี้แจงเพิ่มเติม</p> <p>กรณี : พื้นที่ดำเนินการมีพื้นที่คาบเกี่ยวหลายจังหวัดขอให้ระบุจังหวัดที่เกี่ยวข้องให้ครบถ้วน พร้อมจำนวนเงินงบประมาณ</p> <p>.....</p> <p>.....</p> <p>.....</p> | |
| <p>สำหรับส่วนราชการ</p> <p>ผู้รับผิดชอบโครงการ</p> <p>วัน/เดือน/ปี</p> <p>ตำแหน่ง</p> <p>เบอร์โทรศัพท์</p> <p>เบอร์มือถือ</p> | <p>ผู้รับผิดชอบของส่วนราชการ</p> <p>วัน/เดือน/ปี</p> <p>ตำแหน่ง</p> <p>เบอร์โทรศัพท์</p> <p>เบอร์มือถือ</p> |
| <p>สำหรับสำนักงบประมาณ</p> <p>ผู้พิจารณา</p> <p>วัน/เดือน/ปี</p> <p>ตำแหน่ง</p> <p>เบอร์โทรศัพท์</p> <p>เบอร์มือถือ</p> | <p>ผู้ให้ความเห็นชอบ</p> <p>วัน/เดือน/ปี</p> <p>ตำแหน่ง</p> <p>เบอร์โทรศัพท์</p> <p>เบอร์มือถือ</p> |

เอกสารแนบ ๖

องค์ประกอบและอำนาจหน้าที่ของคณะกรรมการระดับจังหวัด

คณะกรรมการในระดับปฏิบัติการ

ให้จังหวัดแต่งตั้งคณะกรรมการเพื่อคัดเลือกพื้นที่ที่เหมาะสมแก่การปลูกป่า มีองค์ประกอบดังนี้

- | | |
|---------------------------------------------------------------------|----------------------------|
| ๑) รองผู้ว่าราชการจังหวัดที่ได้รับมอบหมาย | เป็นประธานคณะกรรมการ |
| ๒) ผู้แทนกรมป่าไม้ เป็นคณะกรรมการ | |
| ๓) ผู้แทนกรมอุทยานแห่งชาติ สัตว์ป่า และพันธุ์พืช | เป็นคณะกรรมการ |
| ๔) ผู้แทนกรมทรัพยากรทางทะเลและชายฝั่ง (กรณีจังหวัดติดชายทะเล) | เป็นคณะกรรมการ |
| ๕) นายอำเภอ/กำนัน/ผู้ใหญ่บ้านในพื้นที่ | เป็นคณะกรรมการ |
| ๖) ผู้แทนองค์กรปกครองส่วนท้องถิ่น | เป็นคณะกรรมการ |
| ๗) ผู้แทนจังหวัดที่ได้รับมอบหมาย | เป็นคณะกรรมการ |
| ๘) ผู้แทนภาคประชาชน | เป็นคณะกรรมการ |
| ๙) ผู้ประสงค์เข้าร่วมโครงการ | เป็นคณะกรรมการ |
| ๑๐) ผู้อำนวยการสำนักงานทรัพยากรธรรมชาติและสิ่งแวดล้อมจังหวัด (ทสจ.) | เป็นคณะกรรมการและเลขานุการ |

มีอำนาจหน้าที่

- ๑) สำรวจและคัดเลือกพื้นที่ที่เหมาะสมสำหรับใช้เป็นพื้นที่ปลูกป่า ที่มีขนาดพื้นที่ตั้งแต่ ๑๐ ไร่ขึ้นไป
- ๒) จัดทำแผนที่แปลงปลูกป่าและบรรจุลงในแผนที่มาตราส่วน ๑ : ๕๐,๐๐๐ โดยมีรายละเอียดข้อมูลประกอบด้วยขนาดพื้นที่ สภาพพื้นที่ ที่ตั้ง ลุ่มน้ำหลัก ลุ่มน้ำสาขา ค่าพิกัด
- ๓) รายงานผลการคัดเลือกให้จังหวัดทราบ
- ๔) ปฏิบัติงานอื่นๆ ตามที่ได้รับมอบหมาย