



๓๐ สิงหาคม ๒๕๕๖

เรื่อง รายงานการเงินรวมภาครัฐ ประจำปีงบประมาณ พ.ศ. ๒๕๕๕

กราบเรียน/เรียน รอง - นรม., รัฐ - นร., กระทรวง, กรม

- สิ่งที่ส่งมาด้วย
๑. สำเนาหนังสือกระทรวงการคลัง ที่ กค ๐๔๒๓.๔/๑๒๔๕๔ ลงวันที่ ๓๐ กรกฎาคม ๒๕๕๖
 ๒. สำเนาหนังสือกระทรวงมหาดไทย ด่วนที่สุด ที่ มท ๐๒๐๓.๒/๑๐๐๙๔ ลงวันที่ ๑๕ สิงหาคม ๒๕๕๖
 ๓. สำเนาหนังสือสำนักงบประมาณ ด่วนที่สุด ที่ นร ๐๗๑๖/๖๕๑ ลงวันที่ ๒๖ สิงหาคม ๒๕๕๖
 ๔. สำเนาหนังสือสำนักงานคณะกรรมการพัฒนาการเศรษฐกิจและสังคมแห่งชาติ ด่วนที่สุด ที่ ๑๑๑๓/๕๒๖๐ ลงวันที่ ๒๐ สิงหาคม ๒๕๕๖
 ๕. สำเนาหนังสือคณะกรรมการกำหนดเป้าหมายและนโยบายกำลังคนภาครัฐ ด่วนที่สุด ที่ นร ๑๐๐๘.๔/๓๔ ลงวันที่ ๑๔ สิงหาคม ๒๕๕๖

ด้วยกระทรวงการคลังได้เสนอรายงานการเงินรวมภาครัฐ ประจำปีงบประมาณ พ.ศ. ๒๕๕๕ ไปเพื่อดำเนินการ ซึ่งกระทรวงมหาดไทย สำนักงบประมาณ สำนักงานคณะกรรมการพัฒนาการเศรษฐกิจและสังคมแห่งชาติ และฝ่ายเลขานุการร่วมคณะกรรมการกำหนดเป้าหมายและนโยบายกำลังคนภาครัฐ ได้เสนอความเห็นไปเพื่อประกอบการพิจารณาของคณะรัฐมนตรีด้วยความละเอียดปรากฏตามสำเนาหนังสือที่ส่งมาด้วยนี้

คณะรัฐมนตรีได้ประชุมปรึกษาเมื่อวันที่ ๒๗ สิงหาคม ๒๕๕๖ ลงมติรับทราบ และเห็นชอบทั้ง ๒ ข้อ ตามที่กระทรวงการคลังเสนอ และให้กระทรวงการคลังและหน่วยงานที่เกี่ยวข้อง รับความเห็นของกระทรวงมหาดไทย สำนักงานคณะกรรมการพัฒนาการเศรษฐกิจและสังคมแห่งชาติ และฝ่ายเลขานุการร่วมคณะกรรมการกำหนดเป้าหมายและนโยบายกำลังคนภาครัฐไปพิจารณาดำเนินการ ในส่วนที่เกี่ยวข้องต่อไป ทั้งนี้ ให้กระทรวงมหาดไทยรับไปประสานงานเพื่อเร่งรัดให้กรุงเทพมหานคร จัดทำรายงานการเงินส่งสำนักงานการตรวจเงินแผ่นดินภายใน ๖๐ วัน นับจากวันสิ้นปีงบประมาณ เพื่อให้เป็นไปตามระเบียบกรุงเทพมหานครว่าด้วยการรับเงิน การเบิกจ่ายเงิน การเก็บรักษาเงิน การนำส่งเงิน และการตรวจเงิน พ.ศ. ๒๕๕๕ หมวด ๑๑ ข้อ ๘๙ และส่งสำเนารายงานการเงิน ให้กระทรวงการคลัง (กรมบัญชีกลาง) เพื่อจัดทำรายงานการเงินรวมภาครัฐเพื่อเสนอคณะรัฐมนตรี ได้อย่างครบถ้วนต่อไป

จึงกราบเรียนมาเพื่อโปรดทราบ/จึงเรียนยืนยันมา/จึงเรียนยืนยันมาและขอได้โปรดดำเนินการ ตามมติคณะรัฐมนตรีในส่วนที่เกี่ยวข้องต่อไป/จึงเรียนมาเพื่อโปรดทราบ/จึงเรียนมาเพื่อโปรดทราบ และขอได้โปรดดำเนินการตามมติคณะรัฐมนตรีในส่วนที่เกี่ยวข้องต่อไป

ขอแสดงความนับถือ (อย่างยิ่ง)

(นายอำพน กิตติอำพน)
เลขาธิการคณะรัฐมนตรี

ที่ กค ๐๔๒๓.๔/๑๒๐๘๓



กระทรวงการคลัง
ถนนพระราม ๖ กทม. ๑๐๔๐๐

MO กรกฎาคม ๒๕๕๖

เรื่อง รายงานการเงินรวมภาครัฐ ประจำปีงบประมาณ พ.ศ. ๒๕๕๕

เรียน เลขาธิการคณะรัฐมนตรี

สิ่งที่ส่งมาด้วย ๑. รายงานการเงินรวมภาครัฐ ประจำปีงบประมาณ พ.ศ. ๒๕๕๕

๒. สรุปปัญหาที่คงเหลืออยู่ของหน่วยงานภาครัฐแต่ละกลุ่มจากรายงานผลการดำเนินงานตามมติคณะรัฐมนตรี

๑. เรื่องเดิม

๑.๑ ตามที่กระทรวงการคลังมีนโยบายให้กรมบัญชีกลางจัดทำรายงานการเงินรวมภาครัฐ โดยมีวัตถุประสงค์เพื่อให้รัฐบาลและกระทรวงการคลังมีข้อมูลทางการเงินการบัญชีในภาพรวมของประเทศ เพื่อใช้ในการบริหารสินทรัพย์ หนี้สิน รายได้ และค่าใช้จ่ายของแผ่นดิน ซึ่งกรมบัญชีกลางได้เริ่มจัดทำรายงานการเงินรวมภาครัฐเสนอคณะรัฐมนตรีตั้งแต่ปีงบประมาณ พ.ศ. ๒๕๕๓ นั้น

๑.๒ กรมบัญชีกลางได้รวบรวมรายงานการเงินของรัฐบาลกลางและหน่วยงานภาครัฐ กองทุนและเงินทุนหมุนเวียน รัฐวิสาหกิจ และองค์กรปกครองส่วนท้องถิ่น เพื่อจัดทำรายงานการเงินรวมภาครัฐ ประจำปีงบประมาณ พ.ศ. ๒๕๕๕ ซึ่งครอบคลุมหน่วยงานดังกล่าว รวม ๗,๕๐๕ หน่วยงาน จากทั้งหมด ๘,๓๙๙ หน่วยงาน คิดเป็นร้อยละ ๙๔.๑๒ โดยกรมบัญชีกลางรวบรวมข้อมูลรายงานการเงินจากหน่วยงานเจ้าของข้อมูลและจากหน่วยงานที่เกี่ยวข้องจนถึงวันที่ ๓๑ มีนาคม ๒๕๕๖ ทั้งนี้ เพื่อให้รัฐบาลมีข้อมูลในการบริหารและตัดสินใจในภาพรวมและแยกตามกลุ่มหน่วยงาน จึงได้นำเสนอรายงานการเงินรวมภาครัฐ ประจำปีงบประมาณ พ.ศ. ๒๕๕๕ ประกอบด้วย งบแสดงฐานะการเงิน และงบรายได้และค่าใช้จ่ายของแต่ละกลุ่มหน่วยงาน ผลการวิเคราะห์รายงานการเงินรวมภาครัฐและรายงานการเงินแยกตามกลุ่มหน่วยงาน และรายชื่อหน่วยงานที่ไม่รวมอยู่ในรายงานการเงินและหน่วยงานที่รวมอยู่ในรายงานการเงิน รายละเอียดปรากฏตามสิ่งที่ส่งมาด้วย ๑

๒. เหตุผลความจำเป็นที่ต้องเสนอคณะรัฐมนตรี

เพื่อให้คณะรัฐมนตรีรับทราบรายงานการเงินรวมภาครัฐ ประจำปีงบประมาณ พ.ศ. ๒๕๕๕ เพื่อประโยชน์ในการบริหารจัดการและเป็นข้อมูลประกอบการตัดสินใจเชิงนโยบายด้านการเงินการคลัง

๓. ความเร่งด่วนของเรื่อง

๔. สำคัญของเรื่อง

๔.๑ เกณฑ์ในการจัดทำรายงานการเงินรวมภาครัฐ

รายงานการเงินรวมภาครัฐสำหรับรอบระยะเวลาบัญชี ตั้งแต่วันที่ ๑ ตุลาคม ๒๕๕๔ ถึงวันที่ ๓๐ กันยายน ๒๕๕๕ ประกอบด้วย งบแสดงฐานะการเงิน และงบรายได้และค่าใช้จ่าย จัดทำขึ้นโดยการรวมรายงานการเงินของหน่วยงานในภาครัฐแต่ละกลุ่ม ได้แก่ รัฐบาลกลางและหน่วยงานภาครัฐ กองทุนและเงินทุนหมุนเวียน รัฐวิสาหกิจ และองค์กรปกครองส่วนท้องถิ่น โดยการจัดทำรายงานการเงินรวมภาครัฐมีการตัดรายการสำคัญที่เกิดขึ้นระหว่างรัฐบาลกลางและหน่วยงานภาครัฐ อนึ่ง การจัดทำรายงานการเงินรวมภาครัฐ ประจำปีงบประมาณ พ.ศ. ๒๕๕๕ นี้ แตกต่างจากรายงานการเงินรวมภาครัฐปีงบประมาณ

พ.ศ. ๒๕๕๔...

พ.ศ. ๒๕๕๔ โดยเปลี่ยนแปลงการจัดกลุ่มหน่วยงานภาครัฐประเภทกองทุนและเงินทุนหมุนเวียน จำนวน ๖ แห่ง ซึ่งประกอบด้วย สำนักงานกองทุนสนับสนุนการวิจัย สำนักงานพัฒนาวิทยาศาสตร์และเทคโนโลยีแห่งชาติ สำนักงานส่งเสริมวิสาหกิจขนาดกลางและขนาดย่อม สถาบันมาตรวิทยาแห่งชาติ สถาบันวิจัยระบบสาธารณสุข และสถาบันพระปกเกล้า นำมาแสดงในกลุ่มหน่วยงานภาครัฐประเภทหน่วยงานอิสระ เนื่องจากตามพระราชบัญญัติจัดตั้งกองทุนหรือเงินทุนหมุนเวียน กำหนดให้สำนักงานหรือสถาบันมีหน้าที่จัดทำรายงานและการบัญชีของกองทุน และเพื่อให้ข้อมูลสามารถเปรียบเทียบกันได้จึงได้ปรับปรุงข้อมูลรายงานการเงินของปีงบประมาณ พ.ศ. ๒๕๕๔ ให้สอดคล้องกันด้วยแล้ว

๔.๒ องค์กรประกอบและขอบเขตของข้อมูลในรายงานมี ๔ กลุ่ม โดยกรมบัญชีกลาง ได้รวบรวมข้อมูลจากหน่วยงานที่เกี่ยวข้องสิ้นสุดถึงวันที่ ๓๑ มีนาคม ๒๕๕๖ ดังนี้

๔.๒.๑ รัฐบาลกลางและหน่วยงานภาครัฐ ประกอบด้วย ส่วนราชการ มหาวิทยาลัยของรัฐ จังหวัด กลุ่มจังหวัด หน่วยงานอิสระ องค์กรมหาชน และมหาวิทยาลัยในกำกับของรัฐได้รวบรวมรายงานการเงิน ๓๕๙ หน่วยงาน จาก ๓๘๕ หน่วยงาน คิดเป็นร้อยละ ๙๓.๒๕

๔.๒.๒ กองทุนและเงินทุนหมุนเวียน ได้รวบรวมรายงานการเงิน ๑๐๒ หน่วยงาน จาก ๑๐๕ หน่วยงาน คิดเป็นร้อยละ ๙๗.๑๔

๔.๒.๓ รัฐวิสาหกิจ ได้รวบรวมรายงานการเงินจากสำนักงานคณะกรรมการนโยบายรัฐวิสาหกิจ ๕๖ หน่วยงาน จาก ๕๖ หน่วยงาน คิดเป็นร้อยละ ๑๐๐

๔.๒.๔ องค์กรปกครองส่วนท้องถิ่น ได้รวบรวมข้อมูลรายงานการเงินขององค์กรปกครองส่วนท้องถิ่นในภาพรวมของแต่ละจังหวัด โดยผ่านสำนักงานคลังจังหวัดทุกจังหวัดทั่วประเทศ รวมทั้งข้อมูลรายงานการเงินของเมืองพัทยา จำนวน ๗,๓๘๘ หน่วยงาน จาก ๗,๘๕๓ หน่วยงาน คิดเป็นร้อยละ ๙๔.๐๘

สรุปข้อมูลจำนวนหน่วยงานประกอบการจัดทำรายงานการเงินรวมภาครัฐ ปีงบประมาณ พ.ศ. ๒๕๕๕

หน่วยงาน	จำนวนรวมของหน่วยงานทั้งหมด	จำนวนหน่วยงานที่รวมอยู่ในรายงานการเงิน		หน่วยงานที่ไม่ส่งข้อมูล	
		จำนวน	ร้อยละ	จำนวน	ร้อยละ
๑. รัฐบาลกลางและหน่วยงานภาครัฐ	๓๘๕	๓๕๙	๙๓.๒๕	๒๖	๖.๗๕
- รัฐบาลกลาง	๑	๑	๑๐๐	-	-
- ส่วนราชการและมหาวิทยาลัยของรัฐ	๒๑๕	๒๐๙	๙๗.๒๑	๖	๒.๗๙
- จังหวัดและกลุ่มจังหวัด	๙๔	๗๘	๘๒.๙๘	๑๖	๑๗.๐๒
- หน่วยงานอิสระ องค์กรมหาชน และมหาวิทยาลัยในกำกับของรัฐ	๗๕	๗๑	๙๔.๖๗	๔	๕.๓๓
๒. กองทุนและเงินทุนหมุนเวียน	๑๐๕	๑๐๒	๙๗.๑๔	๓	๒.๘๖
๓. รัฐวิสาหกิจ	๕๖	๕๖	๑๐๐	-	-
๔. องค์กรปกครองส่วนท้องถิ่น	๗,๘๕๓	๗,๓๘๘	๙๔.๐๘	๔๖๕	๕.๙๒
รวม	๘,๓๙๙	๗,๙๐๕	๙๔.๑๒	๔๙๔	๕.๘๘

โดยมีรายชื่อหน่วยงานที่ไม่รวมอยู่ในรายงานการเงินรวมภาครัฐ ๔๙๔ หน่วยงาน ปรากฏตามภาคผนวก ๑

๔.๓ สรุปสาระสำคัญของรายงานการเงินรวมภาครัฐ

๔.๓.๑ รายงานการเงินรวมภาครัฐ ประจำปีงบประมาณ พ.ศ. ๒๕๕๕ และ ๒๕๕๔

รายการ	จำนวนเงิน (ล้านบาท)		ผลต่าง	อัตราส่วนร้อยละ	
	ปีงบประมาณ	ปีงบประมาณ		แนวดิ่ง	แนวนอน
	พ.ศ. ๒๕๕๕	พ.ศ. ๒๕๕๔			
งบแสดงฐานะการเงิน					
สินทรัพย์รวม (๑)	๒๑,๙๖๕,๘๐๑.๗๐	๒๐,๔๕๙,๘๔๔.๓๖	๑,๕๐๕,๙๕๗.๓๔	๑๐๐.๐๐	๗.๓๖
- สินทรัพย์หมุนเวียน	๖,๙๗๙,๖๑๖.๒๘	๖,๐๗๐,๕๘๙.๙๓	๙๐๙,๐๒๖.๓๕	๓๑.๗๗	๑๔.๙๗
- สินทรัพย์ไม่หมุนเวียน	๑๔,๙๘๖,๑๘๕.๔๒	๑๔,๓๘๙,๒๕๔.๔๓	๕๙๖,๙๓๐.๙๙	๖๘.๒๓	๕.๑๕
หนี้สินรวม (๒)	๑๓,๗๒๑,๓๓๖.๕๖	๑๒,๗๓๘,๐๖๘.๓๙	๙๘๓,๒๖๘.๑๗	๖๒.๔๗	๗.๗๒
- หนี้สินหมุนเวียน	๗,๗๐๐,๙๗๓.๘๑	๗,๓๗๕,๐๕๘.๖๕	๓๒๖,๙๑๕.๑๖	๓๕.๐๖	๔.๔๓
- หนี้สินไม่หมุนเวียน	๖,๐๒๐,๓๖๒.๗๕	๕,๓๖๔,๐๐๙.๗๔	๖๕๖,๓๕๓.๐๑	๒๗.๔๑	๑๒.๒๔
สินทรัพย์สุทธิ/ส่วนของทุน (๓) = (๑)-(๒)	๘,๒๔๔,๔๖๕.๑๔	๗,๗๒๑,๗๗๕.๙๗	๕๒๒,๖๘๙.๑๗	๓๗.๕๓	๖.๗๗
งบรายได้และค่าใช้จ่าย					
รายได้รวม (๔)	๘,๗๙๗,๗๑๐.๗๙	๗,๕๕๗,๗๓๐.๕๖	๑,๒๔๐,๙๘๐.๓๓	๑๐๐.๐๐	๑๖.๕๖
ค่าใช้จ่ายรวม (๕)	๗,๕๙๐,๓๙๘.๗๙	๖,๗๔๗,๕๗๔.๑๙	๘๔๒,๘๒๔.๖๐	๘๖.๒๘	๑๒.๔๙
รายได้สูง(ต่ำ)กว่าค่าใช้จ่าย (๖) = (๔)-(๕)	๑,๒๐๗,๓๑๒.๐๐	๘๐๐,๑๕๖.๒๗	๔๐๗,๑๕๕.๗๓	๑๓.๗๒	๕๐.๘๘
(ก) เงินสดและรายการเทียบเท่าเงินสด	๑,๗๔๔,๖๒๐.๘๘	๑,๕๙๘,๓๖๐.๑๖	๑๔๖,๒๖๐.๗๒	๗.๙๔	๙.๑๕
(ข) ที่ดิน อาคารและอุปกรณ์ (สุทธิ)	๖,๖๐๓,๖๒๒.๕๖	๖,๒๐๙,๕๑๔.๖๕	๓๙๔,๑๐๗.๙๑	๓๐.๐๖	๖.๓๕
(ก) และ (ข) เป็นส่วนหนึ่งของสินทรัพย์รวม (๑)	๘,๓๔๘,๕๘๓.๔๔	๗,๘๐๗,๘๗๔.๘๑	๕๔๐,๗๐๘.๖๓	๓๘.๐๑	๖.๙๓

จำนวนหน่วยงานที่รวมอยู่ในรายงานการเงินรวมภาครัฐ ประจำปีงบประมาณ พ.ศ. ๒๕๕๕ ที่มีสัดส่วนน้อยที่สุดคือจังหวัดและกลุ่มจังหวัด ซึ่งส่งรายงานมาให้รวมร้อยละ ๘๒.๙๘ หากพิจารณาในภาพรวมของปีงบประมาณ พ.ศ. ๒๕๕๕ เปรียบเทียบกับปีงบประมาณ พ.ศ. ๒๕๕๔ จะเห็นว่าหน่วยงานที่รวมอยู่ในรายงานการเงินรวมภาครัฐเพิ่มจากปีก่อน จำนวน ๖๒๕ หน่วยงาน (๗,๙๐๕ - ๗,๒๘๐ หน่วยงาน) คิดเป็นร้อยละ ๘.๕๙ นอกจากนี้ การจัดทำรายงานการเงินรวมภาครัฐ ประจำปีงบประมาณ พ.ศ. ๒๕๕๕ นี้ ได้จัดกลุ่มหน่วยงานภาครัฐประเภทกองทุนและเงินทุนหมุนเวียน จำนวน ๖ แห่ง ซึ่งประกอบด้วย สำนักงานกองทุนสนับสนุนการวิจัย สำนักงานพัฒนาวิทยาศาสตร์และเทคโนโลยีแห่งชาติ สำนักงานส่งเสริมวิสาหกิจขนาดกลางและขนาดย่อม สถาบันมาตรวิทยาแห่งชาติ สถาบันวิจัยระบบสาธารณสุข และสถาบันพระปกเกล้า นำมาแสดงอยู่ในกลุ่มหน่วยงานภาครัฐประเภทหน่วยงานอิสระ เนื่องจากตามพระราชบัญญัติจัดตั้งกองทุนหรือเงินทุนหมุนเวียน กำหนดให้สำนักงานหรือสถาบันมีหน้าที่จัดทำรายงานและการบัญชีของกองทุน และเพื่อให้ข้อมูลสามารถเปรียบเทียบกันได้จึงได้ปรับปรุงข้อมูลรายงานการเงินของปีงบประมาณ พ.ศ. ๒๕๕๔ ให้สอดคล้องกันด้วยแล้ว

บทวิเคราะห์

รายงานการเงินรวมภาครัฐประจำปีงบประมาณ พ.ศ. ๒๕๕๕ มีสินทรัพย์รวม จำนวน ๒๑,๙๖๕,๘๐๑.๗๐ ล้านบาท ร้อยละ ๖๘.๒๓ เป็นสินทรัพย์ไม่หมุนเวียน ซึ่งส่วนใหญ่ร้อยละ ๓๐.๐๖ เป็นที่ดิน อาคารและอุปกรณ์ อยู่ในกลุ่มของรัฐบาลกลางและหน่วยงานภาครัฐ ส่วนสินทรัพย์หมุนเวียนมีจำนวนร้อยละ ๓๑.๗๗ ส่วนใหญ่ร้อยละ ๑๐.๕๓ เป็นเงินให้กู้ยืมระยะสั้นของกลุ่มรัฐวิสาหกิจ สำหรับหนี้สินและสินทรัพย์สุทธินั้น ภาครัฐมีหนี้สินรวม ร้อยละ ๖๒.๔๗ และมีสินทรัพย์สุทธิร้อยละ ๓๗.๕๓ หนี้สินภาครัฐ

ประกอบด้วย...

ประกอบด้วยหนี้สินหมุนเวียน ร้อยละ ๓๕.๐๖ และหนี้สินไม่หมุนเวียน ร้อยละ ๒๗.๔๑ หนี้สินหมุนเวียนส่วนใหญ่ ร้อยละ ๑๖.๓๓ เป็นเงินรับฝากกระยะสั้นในกลุ่มรัฐวิสาหกิจ และหนี้สินไม่หมุนเวียนส่วนใหญ่ ร้อยละ ๒๐.๗๔ เป็นเงินกู้ระยะยาวในกลุ่มของรัฐบาลกลางและหน่วยงานภาครัฐ

ในส่วนของผลการดำเนินงานมีรายได้สูงกว่าค่าใช้จ่ายสุทธิ จำนวน ๑,๒๐๗,๓๑๒.๐๐ ล้านบาท คิดเป็นร้อยละ ๑๓.๗๒ ของรายได้รวม ประกอบด้วย รายได้สูงกว่าค่าใช้จ่ายจากการดำเนินงาน จำนวน ๑,๑๙๖,๐๔๕.๗๙ ล้านบาท คิดเป็นร้อยละ ๑๓.๖๐ ของรายได้รวม ซึ่งรายได้จากการดำเนินงานส่วนใหญ่ เป็นรายได้อื่นนอกจากภาษีที่เกิดจากการขายสินค้าและบริการในกลุ่มของรัฐวิสาหกิจ และมีค่าใช้จ่ายที่ไม่เกิดจากการดำเนินงาน จำนวน ๔๔๘.๘๐ ล้านบาท คิดเป็นร้อยละ ๐.๐๑ ของรายได้รวม ซึ่งค่าใช้จ่ายที่ไม่เกิดจากการดำเนินงานส่วนใหญ่เป็นค่าใช้จ่ายอื่นที่ไม่เกิดจากการดำเนินงานในกลุ่มของรัฐบาลกลางและหน่วยงานภาครัฐ

ทั้งนี้ ในภาพรวมของภาครัฐมีข้อมูลปีปัจจุบัน (ปีงบประมาณ พ.ศ. ๒๕๕๕) เปรียบเทียบกับปีก่อน (ปีงบประมาณ พ.ศ. ๒๕๕๔) สรุปได้ดังนี้ ภาครัฐมีสินทรัพย์รวมเพิ่มขึ้นจากปีก่อน จำนวน ๑,๕๐๕,๙๕๗.๓๔ ล้านบาท คิดเป็นร้อยละ ๗.๓๖ ในจำนวนนี้มีสินทรัพย์หมุนเวียนเพิ่มขึ้น ร้อยละ ๑๔.๙๗ และมีสินทรัพย์ไม่หมุนเวียนเพิ่มขึ้น ร้อยละ ๔.๑๕ หนี้สินรวมเพิ่มขึ้นจากปีก่อน จำนวน ๙๘๓,๒๖๘.๑๗ ล้านบาท คิดเป็นร้อยละ ๗.๗๒ โดยมีหนี้สินหมุนเวียนเพิ่มขึ้น ร้อยละ ๔.๔๓ และมีหนี้สินไม่หมุนเวียนเพิ่มขึ้น ร้อยละ ๑๒.๒๔ ในส่วนของผลการดำเนินงานนั้น มีรายได้สูงกว่าค่าใช้จ่ายเพิ่มขึ้นจากปีก่อน จำนวน ๔๐๗,๑๕๕.๗๓ ล้านบาท คิดเป็นร้อยละ ๕๐.๘๘ ซึ่งส่วนหนึ่งเกิดจากการดำเนินงานที่เพิ่มขึ้นในกลุ่มรัฐบาลกลางและหน่วยงานภาครัฐ คือ สำนักงานคณะกรรมการนโยบายรัฐวิสาหกิจ มีรายได้สูงกว่าค่าใช้จ่ายเพิ่มขึ้นจากปีก่อน จำนวน ๓๒๔,๕๘๘.๙๐ ล้านบาท เนื่องจากในปีงบประมาณ พ.ศ. ๒๕๕๕ มีรายได้ส่วนแบ่งกำไรจากการลงทุนตามวิธีส่วนได้เสีย จำนวน ๔๐๔,๓๔๙.๓๖ ล้านบาท

๔.๓.๒ รายงานการเงินรวมของรัฐบาลกลางและหน่วยงานภาครัฐ ประจำปีงบประมาณ พ.ศ. ๒๕๕๕ และ ๒๕๕๔

รายการ	จำนวนเงิน (ล้านบาท)		ผลต่าง	อัตราส่วนร้อยละ	
	ปีงบประมาณ พ.ศ. ๒๕๕๕	ปีงบประมาณ พ.ศ. ๒๕๕๔		แนวดิ่ง	แนวนอน
งบแสดงฐานะการเงิน					
สินทรัพย์รวม (๑)	๗,๘๗๒,๒๕๕.๐๖	๗,๓๘๙,๗๖๑.๓๘	๔๘๒,๕๙๓.๖๘	๑๐๐.๐๐	๖.๕๓
- สินทรัพย์หมุนเวียน	๑,๐๕๐,๖๖๙.๕๐	๙๔๕,๖๒๐.๙๓	๑๐๕,๐๔๘.๕๗	๑๓.๓๕	๑๑.๑๑
- สินทรัพย์ไม่หมุนเวียน	๖,๘๒๑,๖๒๕.๕๖	๖,๔๔๔,๑๔๐.๔๕	๓๗๗,๔๘๕.๑๑	๘๖.๖๕	๕.๘๖
หนี้สินรวม (๒)	๔,๐๙๔,๓๐๔.๓๐	๓,๗๗๔,๖๕๙.๗๖	๓๑๙,๖๔๔.๕๔	๕๒.๐๑	๘.๔๗
- หนี้สินหมุนเวียน	๖๙๖,๓๘๑.๕๕	๙๖๘,๗๖๖.๙๐	(๒๗๒,๓๘๕.๓๕)	๘.๘๕	(๒๘.๑๒)
- หนี้สินไม่หมุนเวียน	๓,๓๙๗,๙๒๒.๗๕	๒,๘๐๕,๘๙๒.๘๖	๕๙๒,๐๒๙.๘๙	๔๓.๑๖	๒๑.๑๐
สินทรัพย์สุทธิหรือส่วนของทุน (๓) = (๑)-(๒)	๓,๗๗๗,๙๕๐.๗๖	๓,๖๑๕,๑๐๑.๖๒	๑๖๒,๘๔๙.๑๔	๔๗.๙๙	๔.๕๑
งบรายได้และค่าใช้จ่าย					
รายได้รวม (๔)	๓,๑๔๘,๓๓๕.๓๖	๒,๖๐๖,๗๙๑.๔๒	๕๔๑,๕๔๓.๙๔	๑๐๐.๐๐	๒๐.๗๗
ค่าใช้จ่ายรวม (๕)	๒,๓๙๔,๓๗๑.๗๐	๒,๑๔๑,๗๖๘.๖๙	๒๕๒,๖๐๓.๐๑	๗๕.๙๙	๑๑.๗๐
รายได้สูง(ต่ำ)กว่าค่าใช้จ่าย (๖) = (๔)-(๕)	๗๕๔,๙๖๓.๖๖	๔๖๕,๐๒๒.๗๓	๒๘๙,๙๔๐.๙๓	๒๕.๐๑	๖๒.๕๖
(ก) เงินสดและรายการเทียบเท่าเงินสด	๗๙๗,๒๙๒.๙๒	๗๓๗,๓๗๐.๓๔	๕๙,๙๒๒.๕๘	๑๐.๑๓	๘.๑๓
(ข) ที่ดิน อาคารและอุปกรณ์ (สุทธิ)	๔,๕๙๓,๐๔๗.๕๘	๔,๓๒๔,๑๓๑.๗๘	๒๖๘,๙๑๕.๘๐	๕๘.๓๔	๖.๒๒
(ก) และ (ข) เป็นส่วนหนึ่งของสินทรัพย์รวม (๑)	๕,๓๙๐,๓๔๐.๕๐	๕,๐๖๑,๕๐๒.๑๒	๓๒๘,๘๓๘.๓๘	๖๘.๔๗	๖.๕๐

จำนวนหน่วยงานที่รวมอยู่ในรายงานการเงินรวมของรัฐบาลกลางและหน่วยงานภาครัฐ ปีงบประมาณ พ.ศ. ๒๕๕๕ มีจำนวน ๓๕๙ หน่วยงาน จากทั้งหมด ๓๘๕ หน่วยงาน เพิ่มขึ้นจากปีงบประมาณ พ.ศ. ๒๕๕๔ จำนวน ๓๗ หน่วยงาน คิดเป็นร้อยละ ๑๑.๔๙ ซึ่งเป็นส่วนหนึ่งที่ทำให้ความครบถ้วนของข้อมูล มีมากยิ่งขึ้น

บทวิเคราะห์

รายงานการเงินรวมของรัฐบาลกลางและหน่วยงานภาครัฐ ประจำปีงบประมาณ พ.ศ. ๒๕๕๕ มีสินทรัพย์รวม ๗,๘๗๒,๒๕๕.๐๖ ล้านบาท ร้อยละ ๘๖.๖๕ เป็นสินทรัพย์ไม่หมุนเวียน ซึ่งส่วนใหญ่ ร้อยละ ๕๘.๓๔ เป็นที่ดิน อาคารและอุปกรณ์ ในจำนวนนี้ ร้อยละ ๔๖.๗๔ เป็นที่ดินราชพัสดุของกรมธนารักษ์ซึ่งมีมูลค่าสูงถึง ๓,๕๗๘,๔๙๕.๑๓ ล้านบาท ซึ่งเพิ่มขึ้นจากปีก่อนร้อยละ ๕.๒๗ ส่วนสินทรัพย์หมุนเวียนมีจำนวน ร้อยละ ๑๓.๓๕ ส่วนใหญ่คือ ร้อยละ ๙.๘๗ เป็นเงินสดและรายการเทียบเท่าเงินสด สำหรับหนี้สินและสินทรัพย์สุทธินั้น มีจำนวนใกล้เคียงกันคือมีหนี้สิน ร้อยละ ๕๒.๐๑ และสินทรัพย์สุทธิ ร้อยละ ๔๗.๙๙ โดยหนี้สินรวมส่วนใหญ่เป็นหนี้สินไม่หมุนเวียน ร้อยละ ๔๓.๑๖ ในจำนวนนี้ ร้อยละ ๔๑.๗๙ เป็นเงินกู้ระยะยาว ซึ่งส่วนใหญ่เป็นเงินกู้ของแผ่นดินที่สำนักงานบริหารหนี้สาธารณะบริหารจัดการ เช่น พันธบัตรรัฐบาลเพื่อชดเชยการขาดดุลและเพื่อการบริหารหนี้ พันธบัตรเพื่อการปรับโครงสร้างหนี้ พันธบัตรออมทรัพย์ ตั๋วสัญญาใช้เงิน และสัญญาเงินกู้ระยะยาวเพื่อปรับโครงสร้างหนี้เงินกู้และดำเนินโครงการตามแผนปฏิบัติการไทยเข้มแข็ง ๒๕๕๕ เป็นต้น สำหรับหนี้สินหมุนเวียนมีจำนวน ร้อยละ ๘.๘๕ ในจำนวนนี้ ร้อยละ ๒.๙๖ เป็นเจ้าหนี้ระยะสั้น

ในส่วนของผลการดำเนินงาน มีรายได้สูงกว่าค่าใช้จ่ายสุทธิ จำนวน ๗๕๕,๙๖๓.๖๖ ล้านบาท คิดเป็นร้อยละ ๒๔.๐๑ ของรายได้รวม ประกอบด้วย รายได้สูงกว่าค่าใช้จ่ายจากการดำเนินงาน จำนวน ๗๕๗,๘๑๕.๕๕ ล้านบาท คิดเป็นร้อยละ ๒๔.๐๗ ของรายได้รวม ซึ่งรายได้จากการดำเนินงานส่วนใหญ่ ร้อยละ ๕๕.๒๐ เป็นรายได้ภาษี และมีค่าใช้จ่ายที่ไม่เกิดจากการดำเนินงาน จำนวน ๑,๘๕๑.๘๙ ล้านบาท คิดเป็นร้อยละ ๐.๐๖ ของรายได้รวม

ในภาพรวมของรัฐบาลกลางและหน่วยงานภาครัฐมีข้อมูลปัจจุบัน (ปีงบประมาณ พ.ศ. ๒๕๕๕) เปรียบเทียบกับปีก่อน (ปีงบประมาณ พ.ศ. ๒๕๕๔) สรุปได้ดังนี้ รัฐบาลกลางและหน่วยงานภาครัฐมีสินทรัพย์รวมเพิ่มขึ้นจากปีก่อน จำนวน ๔๘๒,๕๓๓.๖๘ ล้านบาท คิดเป็นร้อยละ ๖.๕๓ ในจำนวนนี้มีสินทรัพย์หมุนเวียนเพิ่มขึ้นร้อยละ ๑๑.๑๑ และมีสินทรัพย์ไม่หมุนเวียนเพิ่มขึ้นร้อยละ ๕.๘๖ หนี้สินรวมเพิ่มขึ้นจากปีก่อน จำนวน ๓๑๙,๖๔๔.๕๔ ล้านบาท คิดเป็นร้อยละ ๘.๔๗ โดยมีหนี้สินหมุนเวียนลดลง ร้อยละ ๒๘.๑๒ และมีหนี้สินไม่หมุนเวียนเพิ่มขึ้น ร้อยละ ๒๑.๑๐ ในส่วนของผลการดำเนินงานมีรายได้สูงกว่าค่าใช้จ่ายเพิ่มขึ้นจากปีก่อน จำนวน ๒๙๐,๙๔๐.๙๓ ล้านบาท คิดเป็นร้อยละ ๖๒.๕๖ ซึ่งส่วนหนึ่งเกิดจากผลการดำเนินงานที่เพิ่มขึ้นของสำนักงานคณะกรรมการนโยบายรัฐวิสาหกิจ มีรายได้สูงกว่าค่าใช้จ่ายเพิ่มขึ้นจากปีก่อน จำนวน ๓๒๔,๕๘๘.๘๐ ล้านบาท เนื่องจากในปีงบประมาณ พ.ศ. ๒๕๕๕ มีรายได้ส่วนแบ่งกำไรจากการลงทุนตามวิธีส่วนได้เสีย จำนวน ๔๐๔,๓๔๙.๓๖ ล้านบาท

๔.๓.๓ รายงานการเงินรวมของกองทุนและเงินทุนหมุนเวียน ประจำปีงบประมาณ

พ.ศ. ๒๕๕๕ และ ๒๕๕๔

รายการ	จำนวนเงิน (ล้านบาท)		ผลต่าง	อัตราส่วนร้อยละ	
	ปีงบประมาณ	ปีงบประมาณ		แนวดิ่ง	แนวนอน
	พ.ศ. ๒๕๕๕	พ.ศ. ๒๕๕๔			
งบแสดงฐานะการเงิน					
สินทรัพย์รวม (๑)	๒,๔๙๖,๗๑๘.๘๔	๒,๗๐๔,๘๙๗.๕๐	(๒๐๘,๑๗๘.๖๖)	๑๐๐.๐๐	(๗.๗๐)
- สินทรัพย์หมุนเวียน	๑,๑๑๙,๕๗๙.๖๑	๙๔๙,๒๙๓.๕๓	๑๗๐,๒๘๖.๐๘	๔๔.๘๔	๑๗.๙๔
- สินทรัพย์ไม่หมุนเวียน	๑,๓๗๗,๑๓๙.๒๓	๑,๗๕๕,๖๐๓.๙๗	(๓๗๘,๔๖๔.๗๔)	๕๕.๑๖	(๒๑.๕๖)
หนี้สินรวม (๒)	๗๔๒,๘๕๖.๔๗	๑,๑๐๒,๗๓๗.๓๖	(๓๕๙,๘๘๐.๘๙)	๒๙.๗๕	(๓๒.๖๕)
- หนี้สินหมุนเวียน	๕๕,๒๔๖.๕๖	๑๓๘,๗๙๐.๙๑	(๘๓,๕๔๔.๓๕)	๑.๘๑	(๖๗.๔๐)
- หนี้สินไม่หมุนเวียน	๖๘๗,๖๐๙.๙๑	๙๖๓,๙๔๖.๔๕	(๒๖๖,๓๓๖.๕๔)	๒๗.๙๔	(๒๗.๖๓)
สินทรัพย์สุทธิหรือส่วนของทุน (๓) = (๑)-(๒)	๑,๗๕๓,๘๖๒.๓๗	๑,๖๐๒,๑๖๐.๑๔	๑๕๑,๗๐๒.๒๓	๗๐.๒๕	๙.๔๗
งบรายได้และค่าใช้จ่าย					
รายได้รวม (๔)	๕๗๐,๕๐๖.๗๔	๓๗๙,๘๓๗.๖๐	๑๙๐,๖๖๙.๑๔	๑๐๐.๐๐	๒๓.๘๗
ค่าใช้จ่ายรวม (๕)	๓๘๖,๔๔๘.๙๐	๓๔๘,๘๕๗.๔๑	๓๗,๖๑๑.๔๙	๘๑.๓๐	๙.๖๔
รายได้สูง(ต่ำ)กว่าค่าใช้จ่าย (๖) = (๔)-(๕)	๑๘๔,๐๕๗.๘๔	๓๑,๙๘๐.๑๙	๑๕๒,๐๗๗.๖๕	๑๘.๗๐	๑๔.๐๘
(ก) เงินสดและรายการเทียบเท่าเงินสด	๒๑๕,๙๗๖.๙๗	๑๙๙,๗๖๖.๐๖	๑๖,๒๑๐.๙๑	๘.๖๕	๘.๑๑
(ข) ที่ดิน อาคารและอุปกรณ์ (สุทธิ)	๑๐,๐๙๑.๓๘	๙,๗๔๙.๗๕	๓๔๑.๖๓	๐.๔๐	๓.๕๐
(ก) และ (ข) เป็นส่วนหนึ่งของสินทรัพย์รวม (๑)	๒๒๖,๐๖๘.๓๕	๒๐๙,๕๑๕.๘๑	๑๖,๕๕๒.๕๔	๙.๐๕	๗.๙๐

จำนวนหน่วยงานที่รวมอยู่ในรายงานการเงินรวมกองทุนและเงินทุนหมุนเวียน ปีงบประมาณ พ.ศ. ๒๕๕๕ มีจำนวน ๑๐๒ หน่วยงาน จากทั้งหมด ๑๐๕ หน่วยงาน เพิ่มขึ้นจากปีงบประมาณ พ.ศ. ๒๕๕๔ จำนวน ๖ หน่วยงาน คิดเป็นร้อยละ ๖.๒๕ ซึ่งเป็นส่วนหนึ่งที่ทำให้ความครบถ้วนของข้อมูลมีมากยิ่งขึ้น

บทวิเคราะห์

รายงานการเงินรวมของกองทุนและเงินทุนหมุนเวียน ประจำปีงบประมาณ พ.ศ. ๒๕๕๕ มีสินทรัพย์รวม ๒,๔๙๖,๗๑๘.๘๔ ล้านบาท ประกอบด้วยสินทรัพย์ไม่หมุนเวียน ร้อยละ ๕๕.๑๖ ซึ่งส่วนใหญ่ ร้อยละ ๓๗.๗๕ เป็นเงินลงทุนระยะยาว ส่วนที่ดิน อาคารและอุปกรณ์มีจำนวนน้อยมากเพียง ร้อยละ ๐.๔๐ ซึ่งอาจเกิดจากเงินทุนหมุนเวียนมีการใช้สินทรัพย์ถาวรร่วมกับส่วนราชการ ส่วนสินทรัพย์หมุนเวียน มีจำนวน ร้อยละ ๔๔.๘๔ ส่วนใหญ่ ร้อยละ ๓๐.๗๙ เป็นเงินลงทุนระยะสั้น สำหรับหนี้สินและสินทรัพย์สุทธินั้น กองทุน และเงินทุนหมุนเวียนมีหนี้สินรวม ร้อยละ ๒๙.๗๕ และมีสินทรัพย์สุทธิ ร้อยละ ๗๐.๒๕ โดยหนี้สินรวมส่วนใหญ่ เป็นหนี้สินไม่หมุนเวียน ร้อยละ ๒๗.๙๔ ในจำนวนนี้ ร้อยละ ๒๗.๔๒ เป็นหนี้สินไม่หมุนเวียนอื่น ซึ่งส่วนใหญ่ เกิดจากการประมาณการหนี้สินประโยชน์ทดแทนกรณีชราภาพของกองทุนประกันสังคม ส่วนหนี้สินหมุนเวียน มีเพียงร้อยละ ๑.๘๑

ในส่วนของผลการดำเนินงาน มีรายได้สูงกว่าค่าใช้จ่ายสุทธิ จำนวน ๑๘๔,๐๕๗.๘๔ ล้านบาท คิดเป็นร้อยละ ๑๘.๗๐ ของรายได้รวม ประกอบด้วย รายได้สูงกว่าค่าใช้จ่ายจากการดำเนินงาน ร้อยละ ๓๘.๕๓ และมีค่าใช้จ่ายที่ไม่เกิดจากการดำเนินงาน ร้อยละ ๑๙.๘๓

ในภาพรวม...

ในภาพรวมของกองทุนและเงินลงทุนหมุนเวียนมีข้อมูลปัจจุบัน (ปีงบประมาณ พ.ศ. ๒๕๕๕) เปรียบเทียบกับปีก่อน (ปีงบประมาณ พ.ศ. ๒๕๕๔) สรุปได้ดังนี้ กองทุนและเงินลงทุนหมุนเวียนมีสินทรัพย์รวมลดลงจากปีก่อน จำนวน ๒๐๘,๑๗๘.๖๖ ล้านบาท คิดเป็นร้อยละ ๗.๗๐ สินทรัพย์หมุนเวียนเพิ่มขึ้น ร้อยละ ๑๗.๙๔ และสินทรัพย์ไม่หมุนเวียนลดลง ร้อยละ ๒๑.๕๖ หนี้สินรวมลดลงจากปีก่อน จำนวน ๓๕๙,๘๘๐.๘๙ ล้านบาท คิดเป็นร้อยละ ๓๒.๖๔ โดยหนี้สินที่ลดลงส่วนใหญ่เป็นหนี้สินหมุนเวียน ร้อยละ ๖๗.๔๐ และหนี้สินไม่หมุนเวียนลดลง ร้อยละ ๒๗.๖๓ ซึ่งส่วนหนึ่งเกิดจากการยุบเลิกกองทุนเพื่อชำระคืนต้นเงินกู้ชุดใช้ความเสียหายของกองทุนเพื่อการฟื้นฟูและพัฒนาาระบบสถาบันการเงิน (ณ วันที่๓๐ กันยายน ๒๕๕๔ มีสินทรัพย์รวม ๔๖๓,๒๗๕.๒๓ ล้านบาท และมีหนี้สินรวม ๔๖๓,๒๗๕.๒๐ ล้านบาท) ในส่วนของผลการดำเนินงานมีรายได้สูงกว่าค่าใช้จ่ายเพิ่มขึ้นจากปีก่อน จำนวน ๕๗,๐๒๗.๖๕ ล้านบาท คิดเป็นร้อยละ ๑๘๔.๐๘ มีรายได้จากการดำเนินงานเพิ่มขึ้น จำนวน ๙๐,๒๐๔.๖๙ ล้านบาท คิดเป็นร้อยละ ๒๓.๗๕ รายได้ที่เพิ่มขึ้นส่วนใหญ่คือรายได้อื่น โดยเพิ่มขึ้นจากปีก่อน จำนวน ๑๑๒,๒๔๕.๓๕ ล้านบาท คิดเป็นร้อยละ ๔๘.๖๒ (กองทุนฯ ที่มีรายได้อื่นเพิ่มขึ้นจากปีก่อนมากที่สุด ๓ กองทุน ได้แก่ กองทุนหมู่บ้านและชุมชนเมืองแห่งชาติ กองทุนบำเหน็จบำนาญข้าราชการ และกองทุนพัฒนาไฟฟ้า ซึ่งมีรายได้อื่นเพิ่มขึ้นจากปีก่อน ร้อยละ ๓,๘๓๓.๕๘ ๑,๘๓๗.๐๓ และ ๗๓.๐๑ ตามลำดับ) แต่มีรายได้จากการขายสินค้าและบริการลดลงจากปีก่อน จำนวน ๗,๒๙๙.๘๒ ล้านบาท คิดเป็นร้อยละ ๓๓.๗๒ มีค่าใช้จ่ายจากการดำเนินงานเพิ่มขึ้น จำนวน ๓๐,๔๐๖.๓๘ ล้านบาท คิดเป็นร้อยละ ๑๑.๗๗ และมีค่าใช้จ่ายที่ไม่เกิดจากการดำเนินงานเพิ่มขึ้น จำนวน ๓,๒๓๕.๑๑ ล้านบาท คิดเป็นร้อยละ ๓.๕๗

๔.๓.๔. รายงานการเงินรวมของรัฐวิสาหกิจ ประจำปีงบประมาณ พ.ศ. ๒๕๕๕ และ ๒๕๕๔

รายการ	จำนวนเงิน (ล้านบาท)		ผลต่าง	อัตราส่วนร้อยละ	
	ปีงบประมาณ	ปีงบประมาณ		แนวดิ่ง	แนวนอน
	พ.ศ. ๒๕๕๕	พ.ศ. ๒๕๕๔			
งบแสดงฐานะการเงิน					
สินทรัพย์รวม (๑)	๑๑,๒๖๑,๕๕๔.๒๐	๙,๙๖๔,๗๔๑.๓๓	๑,๒๙๖,๘๑๒.๘๗	๑๐๐.๐๐	๑๓.๐๑
- สินทรัพย์หมุนเวียน	๔,๕๒๑,๓๕๑.๘๗	๓,๙๑๔,๗๙๑.๘๗	๖๐๖,๕๖๐.๐๐	๔๐.๑๕	๑๕.๕๙
- สินทรัพย์ไม่หมุนเวียน	๖,๗๔๐,๒๐๒.๓๓	๖,๐๔๙,๙๔๙.๔๖	๖๙๐,๒๕๒.๘๗	๕๙.๘๕	๑๑.๔๑
หนี้สินรวม (๒)	๘,๗๗๑,๔๗๘.๔๔	๗,๗๖๑,๒๘๒.๗๒	๑,๐๑๐,๑๙๕.๗๒	๗๗.๘๙	๑๓.๐๒
- หนี้สินหมุนเวียน	๖,๘๔๙,๕๙๙.๘๖	๖,๑๗๔,๙๑๖.๔๙	๖๗๔,๖๘๓.๓๗	๖๐.๘๒	๑๐.๙๓
- หนี้สินไม่หมุนเวียน	๑,๙๒๑,๘๗๘.๕๘	๑,๕๘๖,๓๖๖.๒๓	๓๓๕,๕๑๒.๓๕	๑๗.๐๗	๒๑.๑๕
สินทรัพย์สุทธิหรือส่วนของทุน (๓) = (๑)-(๒)	๒,๔๙๐,๐๗๕.๗๖	๒,๒๐๓,๔๕๘.๖๑	๒๘๖,๖๑๗.๑๕	๒๒.๑๑	๑๓.๐๑
งบรายได้และค่าใช้จ่าย					
รายได้รวม (๔)	๔,๙๓๒,๒๓๕.๗๓	๔,๒๗๓,๕๗๖.๘๙	๖๕๘,๖๕๘.๘๔	๑๐๐.๐๐	๑๕.๕๑
ค่าใช้จ่ายรวม (๕)	๔,๖๑๕,๙๙๙.๐๒	๔,๐๓๗,๕๖๗.๐๙	๕๗๘,๔๓๑.๙๓	๙๓.๕๙	๑๔.๓๓
รายได้สูง(ต่ำ)กว่าค่าใช้จ่าย (๖) = (๔)-(๕)	๓๑๖,๒๓๖.๗๑	๒๓๖,๐๐๙.๘๐	๘๐,๒๒๖.๙๑	๖.๕๑	๓๓.๙๙
(ก) เงินสดและรายการเทียบเท่าเงินสด	๔๕๑,๐๔๐.๔๑	๔๐๔,๔๐๑.๐๒	๔๖,๖๓๙.๓๙	๔.๐๑	๑๑.๕๓
(ข) ที่ดิน อาคารและอุปกรณ์ (สุทธิ)	๑,๙๙๐,๐๙๙.๗๘	๑,๘๐๘,๔๐๑.๐๓	๑๘๑,๖๙๘.๗๕	๑๗.๖๗	๑๐.๐๕
(ก) และ (ข) เป็นส่วนหนึ่งของสินทรัพย์รวม (๑)	๒,๔๔๑,๑๔๐.๑๙	๒,๒๑๒,๘๐๒.๐๕	๒๒๘,๓๓๘.๑๔	๒๑.๖๘	๑๐.๓๒

จำนวน...

จำนวนหน่วยงานที่รวมอยู่ในรายงานการเงินรวมของรัฐวิสาหกิจ ปีงบประมาณ พ.ศ. ๒๕๕๕ จำนวน ๕๖ หน่วยงาน คิดเป็นร้อยละ ๑๐๐ จำนวนหน่วยงานลดลงจากปีงบประมาณ พ.ศ. ๒๕๕๔ จำนวน ๑ หน่วยงาน เนื่องจากการยุบเลิกบริษัท ไทยเดินเรือทะเล จำกัด

บทวิเคราะห์

รายงานการเงินรวมของรัฐวิสาหกิจ ประจำปีงบประมาณ พ.ศ. ๒๕๕๕ มีสินทรัพย์รวม ๑๑,๒๖๑,๕๕๔.๒๐ ล้านบาท ส่วนใหญ่เป็นสินทรัพย์ไม่หมุนเวียน ร้อยละ ๕๙.๘๕ ในจำนวนนี้ส่วนใหญ่เป็นเงินให้กู้ยืมระยะยาวในรัฐวิสาหกิจสาขาสถาบันการเงิน และที่ดิน อาคารและอุปกรณ์ในรัฐวิสาหกิจสาขาขนส่ง ร้อยละ ๒๗.๑๙ และ ๑๗.๖๗ ตามลำดับ ส่วนสินทรัพย์หมุนเวียนมีจำนวน ร้อยละ ๔๐.๑๕ ส่วนใหญ่คือ ร้อยละ ๒๐.๓๗ เป็นเงินให้กู้ยืมระยะสั้นในรัฐวิสาหกิจสาขาสถาบันการเงิน สำหรับหนี้สินและสินทรัพย์สุทธินั้น รัฐวิสาหกิจมีหนี้สินรวม ร้อยละ ๗๗.๘๙ และมีสินทรัพย์สุทธิ ร้อยละ ๒๒.๑๑ โดยมีหนี้สินรวมประกอบด้วย หนี้สินหมุนเวียน ร้อยละ ๖๐.๘๒ และหนี้สินไม่หมุนเวียน ร้อยละ ๑๗.๐๗ หนี้สินหมุนเวียนส่วนใหญ่ ร้อยละ ๓๐.๕๐ เป็นเงินรับฝากระยะสั้นในรัฐวิสาหกิจสาขาสถาบันการเงิน และหนี้สินไม่หมุนเวียนส่วนใหญ่ ร้อยละ ๑๑.๑๐ เป็นเงินกู้ระยะยาวในรัฐวิสาหกิจสาขาพลังงาน

ในส่วนของผลการดำเนินงานรัฐวิสาหกิจโดยรวม มีรายได้สูงกว่าค่าใช้จ่ายสุทธิ จำนวน ๓๑๖,๒๓๖.๗๑ ล้านบาท คิดเป็นร้อยละ ๖.๔๑ ของรายได้รวม ซึ่งรายได้จากการดำเนินงานส่วนใหญ่ ร้อยละ ๘๘.๒๑ เป็นรายได้จากการขายสินค้าและบริการ

ในภาพรวมของรัฐวิสาหกิจมีข้อมูลปัจจุบัน (ปีงบประมาณ พ.ศ. ๒๕๕๕) เปรียบเทียบกับปีก่อน (ปีงบประมาณ พ.ศ. ๒๕๕๔) สรุปได้ดังนี้ รัฐวิสาหกิจมีสินทรัพย์รวมเพิ่มขึ้นจากปีก่อน จำนวน ๑,๒๙๖,๘๑๒.๘๗ ล้านบาท คิดเป็นร้อยละ ๑๓.๐๑ ในจำนวนนี้มีสินทรัพย์หมุนเวียนเพิ่มขึ้น ร้อยละ ๑๕.๔๙ และมีสินทรัพย์ไม่หมุนเวียนเพิ่มขึ้น ร้อยละ ๑๑.๔๑ มีหนี้สินรวมเพิ่มขึ้นจากปีก่อน จำนวน ๑,๐๑๐,๑๕๕.๗๒ ล้านบาท คิดเป็นร้อยละ ๑๓.๐๒ โดยหนี้สินที่เพิ่มขึ้นส่วนใหญ่เป็นหนี้สินไม่หมุนเวียน ร้อยละ ๒๑.๑๕ และมีหนี้สินหมุนเวียนเพิ่มขึ้นร้อยละ ๑๐.๙๓ ในส่วนของผลการดำเนินงานมีรายได้สูงกว่าค่าใช้จ่ายเพิ่มขึ้นจากปีก่อน จำนวน ๘๐,๒๒๖.๙๑ ล้านบาท คิดเป็นร้อยละ ๓๓.๙๙

๔.๓.๕ รายงานการเงินรวมขององค์กรปกครองส่วนท้องถิ่น ประจำปีงบประมาณ

พ.ศ. ๒๕๕๕ และ ๒๕๕๔

รายการ	จำนวนเงิน (ล้านบาท)		ผลต่าง	อัตราส่วนร้อยละ	
	ปีงบประมาณ	ปีงบประมาณ		แนวดิ่ง	แนวนอน
	พ.ศ. ๒๕๕๕	พ.ศ. ๒๕๕๔			
งบแสดงฐานะการเงิน					
สินทรัพย์รวม (๑)	๓๓๕,๒๓๓.๖๐	๔๐๐,๔๔๔.๑๕	(๖๕,๒๑๐.๕๕)	๑๐๐.๐๐	(๑๖.๒๘)
- สินทรัพย์หมุนเวียน	๒๘๘,๐๑๕.๓๐	๒๖๐,๘๘๓.๖๐	๒๗,๑๓๑.๗๐	๘๕.๙๑	๑๐.๔๐
- สินทรัพย์ไม่หมุนเวียน	๔๗,๒๑๘.๓๐	๑๓๙,๕๖๐.๕๕	(๙๒,๓๔๒.๒๕)	๑๔.๐๙	(๖๖.๑๗)
หนี้สินรวม (๒)	๑๑๒,๖๔๗.๓๕	๙๙,๓๘๘.๕๕	๑๓,๒๕๘.๘๐	๓๓.๖๒	๑๓.๓๙
- หนี้สินหมุนเวียน	๑๐๙,๗๔๕.๘๕	๙๑,๖๐๔.๓๕	๑๘,๑๔๑.๕๐	๓๒.๗๔	๑๙.๘๐
- หนี้สินไม่หมุนเวียน	๒,๙๐๑.๕๐	๗,๗๘๔.๒๐	(๔,๘๘๒.๗๐)	๐.๘๘	(๖๒.๐๘)
สินทรัพย์สุทธิหรือส่วนของทุน (๓) = (๑)-(๒)	๒๒๒,๕๘๖.๒๕	๓๐๑,๐๕๕.๖๐	(๗๘,๔๖๙.๓๕)	๖๖.๓๘	(๒๖.๐๘)
งบรายได้และค่าใช้จ่าย					
รายได้รวม (๔)	๓๔๑,๗๘๘.๘๘	๓๘๕,๑๕๐.๓๗	(๔๓,๓๖๑.๔๙)	๑๐๐.๐๐	(๑๑.๒๖)
ค่าใช้จ่ายรวม (๕)	๒๙๔,๖๘๕.๐๙	๓๑๗,๐๐๖.๘๒	(๒๒,๓๒๑.๗๓)	๘๖.๒๒	(๗.๐๔)
รายได้สูง(ต่ำ)กว่าค่าใช้จ่าย (๖) = (๔)-(๕)	๔๗,๑๐๓.๗๙	๖๘,๑๔๓.๕๕	(๒๑,๐๓๙.๗๖)	๑๓.๗๘	(๓๐.๘๘)
(ก) เงินสดและรายการเทียบเท่าเงินสด	๒๘๐,๓๑๐.๕๘	๒๕๖,๘๒๒.๗๔	๒๓,๔๘๗.๘๔	๘๓.๖๒	๙.๑๕
(ข) ที่ดิน อาคารและอุปกรณ์ (สุทธิ)	๑๐,๗๒๓.๘๒	๖๗,๒๓๒.๐๙	(๕๖,๕๐๘.๒๗)	๓.๒๐	(๘๔.๐๕)
(ก) และ (ข) เป็นส่วนหนึ่งของสินทรัพย์รวม (๑)	๒๙๑,๐๓๔.๔๐	๓๒๔,๐๕๔.๘๓	(๓๓,๐๒๐.๔๓)	๘๖.๘๒	(๑๐.๑๙)

หมายเหตุ : รายงานการเงินรวมของ อปท. ปีงบประมาณ พ.ศ. ๒๕๕๔ รวมข้อมูลรายงานการเงินของกรุงเทพมหานคร

จำนวนหน่วยงานที่รวมอยู่ในรายงานการเงินรวมขององค์กรปกครองส่วนท้องถิ่น (อปท.) ปีงบประมาณ พ.ศ. ๒๕๕๕ จำนวน ๗,๓๘๘ หน่วยงาน จากทั้งหมด ๗,๘๕๓ หน่วยงาน เพิ่มขึ้นจากปีงบประมาณ พ.ศ. ๒๕๕๔ จำนวน ๕๘๓ หน่วยงาน คิดเป็นร้อยละ ๘.๕๗ ซึ่งเป็นส่วนหนึ่งที่ทำให้ข้อมูลมีความครบถ้วนมากขึ้น ยกเว้นกรุงเทพมหานครที่ไม่ส่งรายงานการเงินและมีผลกระทบที่เป็นนัยสำคัญต่อการวิเคราะห์รายงานการเงินเปรียบเทียบด้วย

บทวิเคราะห์

รายงานการเงินรวมขององค์กรปกครองส่วนท้องถิ่น (อปท.) ประจำปีงบประมาณ พ.ศ. ๒๕๕๕ มีสินทรัพย์รวม ๓๓๕,๒๓๓.๖๐ ล้านบาท ในจำนวนนี้ ร้อยละ ๘๕.๙๑ เป็นสินทรัพย์หมุนเวียน ซึ่งส่วนใหญ่ร้อยละ ๘๓.๖๒ หรือเกือบทั้งหมดของสินทรัพย์หมุนเวียน คือ ๒๘๐,๓๑๐.๕๘ ล้านบาท เป็นเงินสดและรายการเทียบเท่าเงินสด จะเห็นได้ว่า อปท. เก็บเงินสดและรายการเทียบเท่าเงินสดไว้เป็นจำนวนมากที่สุดเมื่อเทียบกับหน่วยงานกลุ่มอื่น ส่วนสินทรัพย์ไม่หมุนเวียนมีจำนวน ร้อยละ ๑๔.๐๙ ส่วนใหญ่คือ ร้อยละ ๑๐.๗๐ เป็นสินทรัพย์ไม่หมุนเวียนอื่น สำหรับหนี้สินและสินทรัพย์สุทธินั้น อปท. มีหนี้สินรวม ร้อยละ ๓๓.๖๒ และมีสินทรัพย์สุทธิ ร้อยละ ๖๖.๓๘ โดยหนี้สินรวมประกอบด้วย หนี้สินหมุนเวียน ร้อยละ ๓๒.๗๔ และหนี้สินไม่หมุนเวียน ร้อยละ ๐.๘๘ หนี้สินหมุนเวียนส่วนใหญ่ ร้อยละ ๑๖.๘๓ เป็นค่าใช้จ่ายค้างจ่าย และหนี้สินไม่หมุนเวียน ร้อยละ ๐.๘๘ เป็นเงินกู้ระยะยาว

ในส่วน...

ในส่วนของผลการดำเนินงาน อปท. มีรายได้สูงกว่าค่าใช้จ่ายสุทธิ จำนวน ๔๗,๑๐๓.๗๙ ล้านบาท คิดเป็นร้อยละ ๑๓.๗๘ ของรายได้รวม ซึ่งรายได้จากการดำเนินงานส่วนใหญ่ ร้อยละ ๘๙.๙๔ เป็นรายได้อื่นเช่น รายได้ภาษีที่รัฐบาลจัดสรรให้ และรายได้เงินอุดหนุนจากรัฐบาล เป็นต้น

ในภาพรวมของ อปท. มีข้อมูลปีปัจจุบัน (ปีงบประมาณ พ.ศ. ๒๕๕๕) เปรียบเทียบกับปีก่อน (ปีงบประมาณ พ.ศ. ๒๕๕๔) สรุปได้ดังนี้ อปท. มีสินทรัพย์รวมลดลงจากปีก่อน จำนวน ๖๕,๒๑๐.๕๕ ล้านบาท คิดเป็นร้อยละ ๑๖.๒๘ ในจำนวนนี้มีสินทรัพย์ไม่หมุนเวียนลดลง ร้อยละ ๖๖.๑๗ ซึ่งสาเหตุที่ทำให้มูลค่าสินทรัพย์ไม่หมุนเวียนลดลงอย่างมากส่วนใหญ่เป็นรายการที่ดิน อาคารและอุปกรณ์ของกรุงเทพมหานคร ที่ไม่สามารถส่งข้อมูลรายงานการเงินให้กรมบัญชีกลางได้ และมีสินทรัพย์หมุนเวียนเพิ่มขึ้น ร้อยละ ๑๐.๔๐ โดยเฉพาะรายการเงินสดและรายการเทียบเท่าเงินสดเพิ่มขึ้น ร้อยละ ๙.๑๕ อปท. มีหนี้สินรวมเพิ่มขึ้นจากปีก่อน จำนวน ๑๓,๓๐๘.๘๐ ล้านบาท คิดเป็นร้อยละ ๑๓.๓๙ โดยหนี้สินที่เพิ่มขึ้นส่วนใหญ่เป็นหนี้สินหมุนเวียนร้อยละ ๑๙.๘๐ ซึ่งส่วนใหญ่เป็นค่าใช้จ่ายค้างจ่าย และมีหนี้สินไม่หมุนเวียนลดลง ร้อยละ ๖๒.๐๘ ในส่วนของผลการดำเนินงานมีรายได้สูงกว่าค่าใช้จ่ายลดลงจากปีก่อน จำนวน ๒๑,๐๓๙.๗๖ ล้านบาท คิดเป็นร้อยละ ๓๐.๘๘ ซึ่งเกิดจากมีรายได้รวมลดลง ร้อยละ ๑๑.๒๖ แต่มีค่าใช้จ่ายรวมลดลงเพียงร้อยละ ๗.๐๔ ทำให้ผลการดำเนินงานมีรายได้สูงกว่าค่าใช้จ่ายสุทธิลดลงจากปีก่อน

๔.๔ ปัญหาและอุปสรรค

สืบเนื่องจากปัญหาและข้อเสนอแนะของรายงานการเงินรวมภาครัฐ ประจำปีงบประมาณ พ.ศ. ๒๕๕๓ - ๒๕๕๔ ที่กระทรวงการคลังได้เสนอคณะรัฐมนตรีเพื่อทราบและเห็นชอบตามข้อเสนอแนะของกระทรวงการคลัง โดยขอให้ผู้บริหารให้ความสำคัญงานบัญชี ควรมีการวางแผนและกำหนดนโยบายในการบริหารงานเพื่อให้สามารถจัดทำบัญชีและรายงานการเงินให้ถูกต้อง ครบถ้วนและเป็นปัจจุบัน รวมถึง กำหนดคุณสมบัติและจัดสรรอัตรากำลังของบุคลากรด้านการเงินและบัญชีให้เหมาะสมและสอดคล้องกับภารกิจและงบประมาณ ให้ความสำคัญงานตรวจสอบภายในด้านการเงินและบัญชี กำกับดูแลการเบิกจ่ายเงินให้ถูกต้องตามระเบียบที่เกี่ยวข้อง โดยเน้นให้เกิดความประหยัดและคุ้มค่าเพื่อให้ผลการดำเนินงานเกิดประสิทธิภาพสูงสุดตลอดจนมอบหมายและสนับสนุนให้มีการจัดทำบัญชีและรายงานการเงินให้ถูกต้องเป็นปัจจุบัน รวมทั้ง เพื่อเป็นการกระตุ้นเศรษฐกิจควรเร่งรัดให้ อปท. ใช้จ่ายเงินในการดำเนินงานตามแผนงาน/โครงการ และนโยบายของรัฐบาล ซึ่งกระทรวงการคลังโดยกรมบัญชีกลางได้ติดตามและสรุปผลการดำเนินงานตามมติคณะรัฐมนตรีของหน่วยงานภาครัฐทุกกลุ่มในภาพรวมพบว่าปัญหาข้อขัดข้องสำคัญที่คงเหลืออยู่ ๓ ลำดับแรก สรุปได้ ดังนี้

ปัญหา	ร้อยละ
๑. ปัญหาบุคลากรด้านบัญชีไม่เพียงพอและไม่ได้รับการพิจารณาความดีความชอบอย่างทั่วถึง	๓๗.๗๑
๒. ข้อคลาดเคลื่อนของบัญชีวัสดุและสินทรัพย์ถาวรไม่ตรงกับข้อเท็จจริงและทะเบียนคุม	๓๒.๐๐
๓. ผู้บริหารไม่ให้ความสำคัญงานด้านบัญชีและการตรวจสอบภายในด้านการเงินและบัญชี	๒๑.๑๔

ทั้งนี้ ได้สรุปปัญหาที่คงเหลืออยู่ของหน่วยงานภาครัฐแต่ละกลุ่มจากรายงานผลการดำเนินงานตามมติคณะรัฐมนตรี พร้อมรายละเอียดปรากฏตามสิ่งที่ส่งมาด้วย ๒

จากการติดตามรวบรวมรายงานการเงินจากหน่วยงานกลุ่มต่างๆ เพื่อนำมาจัดทำรายงานการเงินรวมภาครัฐ ประจำปีงบประมาณ พ.ศ. ๒๕๕๕ พบปัญหาเพิ่มเติมสรุปได้ดังนี้

๔.๔.๑ กลุ่มรัฐบาลกลางและหน่วยงานภาครัฐ จังหวัดและกลุ่มจังหวัดส่งรายงานการเงินปีงบประมาณพ.ศ. ๒๕๕๕ จำนวน ๗๘ แห่ง คิดเป็นร้อยละ ๘๒.๘๘ ซึ่งน้อยที่สุดเมื่อเทียบกับหน่วยงานอื่นในกลุ่ม สาเหตุส่วนใหญ่เกิดจากสำนักงานจังหวัดขาดแคลนบุคลากรทางด้านบัญชีในส่วนภูมิภาค

จากการวิเคราะห์รายงานการเงินในกลุ่มรัฐบาลและหน่วยงานภาครัฐ พบว่ามีที่ดิน อาคาร และอุปกรณ์สูงถึงร้อยละ ๕๘.๓๔ ของสินทรัพย์รวม ซึ่งสูงที่สุดเมื่อเทียบกับหน่วยงานทุกกลุ่ม หากการใช้ประโยชน์ในทรัพย์สินดังกล่าวไม่คุ้มค่าอาจเป็นภาระงบประมาณในการดูแลรักษามากเกินไป

๔.๔.๒ กลุ่มกองทุนและเงินหมุนเวียน มีรายได้สูงกว่าค่าใช้จ่าย ร้อยละ ๑๘.๗๐ เพิ่มขึ้นจากปีก่อน ร้อยละ ๑๘๔.๐๘ สาเหตุหนึ่งเกิดจากกองทุนหมู่บ้านและชุมชนเมือง มีรายได้จากงบประมาณอุดหนุนมากถึง ๔๔,๘๓๒.๓๙ ล้านบาท แต่มีค่าใช้จ่ายทั้งหมดเพียง ๑๖,๒๓๓.๗๓ ล้านบาท และพบว่าเงินสดและเงินฝากธนาคารที่กองทุนฯ เก็บไว้มีปริมาณเพิ่มขึ้นสูงมาก ซึ่งอาจทำให้เสียโอกาสในการบริหารเงินงบประมาณในภาพรวมของแผ่นดิน

๔.๔.๓ กลุ่มขององค์กรปกครองส่วนท้องถิ่น (อปท.) กทม. ไม่สามารถส่งรายงานการเงินมารวมได้ เนื่องจากอยู่ระหว่างรวบรวมและตรวจสอบรายงานการเงินของสำนักงานเขตในสังกัด ทำให้มีผลกระทบต่อการวิเคราะห์เปรียบเทียบรายงานการเงินในกลุ่มของ อปท. อย่างมาก เนื่องจากรายงานการเงินของ กทม. มีมูลค่าสูงอย่างเป็นสาระสำคัญ

จากการวิเคราะห์รายงานการเงินของ อปท. พบว่า มีเงินสดและเงินฝากธนาคารเก็บไว้เป็นจำนวนมากถึง ร้อยละ ๘๓.๖๒ ในขณะที่มีหนี้สินหมุนเวียนเพียง ร้อยละ ๓๒.๗๔ คิดเป็น ๒.๕๕ เท่าของหนี้สินหมุนเวียน ซึ่งค่อนข้างสูงมากจนเกินความจำเป็น แม้ว่า อปท. จะมีความจำเป็นต้องเก็บรักษาเงินสดและเงินฝากธนาคารเพื่อสำรองไว้ใช้จ่ายในการดำเนินงานก็ตาม

๕. ข้อเสนอของส่วนราชการ

เพื่อให้การจัดทำรายงานการเงินรวมภาครัฐมีความครบถ้วนสมบูรณ์ น่าเชื่อถือ สามารถใช้ข้อมูลเพื่อการวิเคราะห์และตัดสินใจเชิงนโยบายด้านการเงินการคลังได้อย่างถูกต้อง เห็นควรเสนอแนะในประเด็นสำคัญเพิ่มเติม เพื่อให้หน่วยงานที่เกี่ยวข้องรับไปพิจารณาดำเนินการ ดังนี้

๕.๑ กลุ่มรัฐบาลกลางและหน่วยงานภาครัฐ ขอให้ อ.ก.พ. กระทรวงมหาดไทยพิจารณาปรับเกลี้ยอัตรากำลังให้สอดคล้องกับภารกิจหรือปรับปรุงการกำหนดตำแหน่งที่มีอยู่ให้เป็นนักวิชาการเงินและบัญชีให้แก่จังหวัดและกลุ่มจังหวัดในฐานะเป็นหน่วยรับงบประมาณ หากยังไม่เพียงพอให้นำเสนอคณะกรรมการกำหนดเป้าหมายและนโยบายกำลังภาครัฐ (คปร.) เพื่อพิจารณาต่อไป

เพื่อให้การบริหารทรัพย์สินของหน่วยงานภาครัฐเกิดประโยชน์สูงสุด จึงเห็นควรให้ผู้บริหารให้ความสำคัญในการบริหารทรัพย์สินให้เกิดประสิทธิภาพ โดยใช้ทรัพย์สินที่มีอยู่อย่างคุ้มค่าและจัดซื้อจัดหาทรัพย์สินให้ตรงตามวัตถุประสงค์ของการใช้งานอย่างเหมาะสม หรืออาจพิจารณาการใช้ทรัพย์สินร่วมกัน

๕.๒ กลุ่มกองทุนและเงินหมุนเวียน การจัดสรรเงินงบประมาณอุดหนุนแก่กองทุนและเงินหมุนเวียนควรพิจารณาตามความจำเป็นและเหมาะสม โดยพิจารณาฐานะการเงินและผลการดำเนินงานของหน่วยงาน เพื่อประโยชน์ในการบริหารงบประมาณของแผ่นดินในภาพรวม



รายงานการเงินรวมภาครัฐ
ประจำปีงบประมาณ พ.ศ. ๒๕๕๕

กรมบัญชีกลาง

สำนักมาตรฐานด้านการบัญชีภาครัฐ

พฤษภาคม ๒๕๕๖

คำนำ

ด้วยกระทรวงการคลังมีนโยบายให้กรมบัญชีกลางจัดทำภาพรวมรายงานการเงินภาครัฐ ประกอบด้วย รายงานการเงินของรัฐบาลกลางและหน่วยงานภาครัฐ กองทุนและเงินทุนหมุนเวียน รัฐวิสาหกิจ และองค์กรปกครองส่วนท้องถิ่น โดยมีวัตถุประสงค์เพื่อให้รัฐบาลและกระทรวงการคลังมีข้อมูลทางการเงินและบัญชีในภาพรวมของประเทศ เพื่อใช้ในการบริหารสินทรัพย์ หนี้สิน รายได้ และค่าใช้จ่ายของแผ่นดิน ซึ่งกรมบัญชีกลางได้รวบรวมและจัดทำรายงานการเงินรวมภาครัฐ ตั้งแต่ปีงบประมาณ พ.ศ. ๒๕๕๓ เป็นต้นไป เสนอคณะรัฐมนตรีเพื่อทราบ นั้น

บัดนี้ กรมบัญชีกลางได้รวบรวมรายงานการเงินจากหน่วยงานภาครัฐและจากหน่วยงานที่เกี่ยวข้อง โดยกรมบัญชีกลางได้จัดทำรายงานการเงินรวมภาครัฐประจำปีงบประมาณ พ.ศ. ๒๕๕๕ ประกอบด้วยงบแสดงฐานะการเงิน ซึ่งแสดงสินทรัพย์ หนี้สินและสินทรัพย์สุทธิ และงบรายได้และค่าใช้จ่ายเพื่อแสดงผลการดำเนินงานทางการเงิน ตลอดจนรายงานผลการวิเคราะห์รายงานการเงินรวมภาครัฐ โดยสรุปในภาพรวมของประเทศ และในภาพรวมของแต่ละกลุ่ม เพื่อประโยชน์ในการบริหารจัดการ และเป็นข้อมูลประกอบการตัดสินใจเชิงนโยบายด้านการเงินการคลัง ทั้งนี้ จำเป็นต้องอาศัยความร่วมมือจากหน่วยงานเจ้าของข้อมูลและหน่วยงานที่กำกับดูแล เพื่อให้การจัดทำบัญชีและรายงานการเงินถูกต้อง ครบถ้วนและเป็นปัจจุบันโดยเร็วต่อไปด้วย

กรมบัญชีกลาง
พฤษภาคม ๒๕๕๖

สารบัญ

หน้า

บทสรุปผู้บริหาร

๑. รายงานการเงินรวมภาครัฐ

๑.๑ รายงานการเงินรวมภาครัฐ ประจำปีงบประมาณ พ.ศ. ๒๕๕๕	๙
๑.๒ ผลการวิเคราะห์รายงานการเงินรวมภาครัฐ	๑๕
๑.๓ หน่วยงานที่ไม่รวมอยู่ในรายงานการเงินรวมภาครัฐ	๑๙

๒. รัฐบาลกลางและหน่วยงานภาครัฐ

๒.๑ รายงานการเงินรวมของรัฐบาลกลางและหน่วยงานภาครัฐ ประจำปีงบประมาณ พ.ศ. ๒๕๕๕	๒๐
๒.๒ ผลการวิเคราะห์รายงานการเงินรวมของรัฐบาลกลางและหน่วยงานภาครัฐ	๒๓
๒.๓ หน่วยงานที่รวมอยู่ในรายงานการเงินรวมของรัฐบาลกลางและหน่วยงานภาครัฐ	๒๓

๓. กองทุนและเงินหมุนเวียน

๓.๑ รายงานการเงินรวมของกองทุนและเงินหมุนเวียน ประจำปีงบประมาณ พ.ศ. ๒๕๕๕	๒๔
๓.๒ ผลการวิเคราะห์รายงานการเงินรวมของกองทุนและเงินหมุนเวียน	๒๗
๓.๓ หน่วยงานที่รวมอยู่ในรายงานการเงินรวมของกองทุนและเงินหมุนเวียน	๒๗

๔. รัฐวิสาหกิจ

๔.๑ รายงานการเงินรวมของรัฐวิสาหกิจ ประจำปีงบประมาณ พ.ศ. ๒๕๕๕	๒๘
๔.๒ ผลการวิเคราะห์รายงานการเงินรวมของรัฐวิสาหกิจ	๓๑
๔.๓ หน่วยงานที่รวมอยู่ในรายงานการเงินรวมของรัฐวิสาหกิจ	๓๑

๕. องค์กรปกครองส่วนท้องถิ่น

๕.๑ รายงานการเงินรวมขององค์กรปกครองส่วนท้องถิ่น ประจำปีงบประมาณ พ.ศ. ๒๕๕๕	๓๒
๕.๒ ผลการวิเคราะห์รายงานการเงินรวมขององค์กรปกครองส่วนท้องถิ่น	๓๕
๕.๓ หน่วยงานที่รวมอยู่ในรายงานการเงินรวมขององค์กรปกครองส่วนท้องถิ่น	๓๕

ภาคผนวก

๑. หน่วยงานที่ไม่รวมอยู่ในรายงานการเงินรวมภาครัฐ
๒. หน่วยงานที่รวมอยู่ในรายงานการเงินรวมของรัฐบาลกลางและหน่วยงานภาครัฐ
๓. หน่วยงานที่รวมอยู่ในรายงานการเงินรวมของกองทุนและเงินหมุนเวียน
๔. หน่วยงานที่รวมอยู่ในรายงานการเงินรวมของรัฐวิสาหกิจ
๕. หน่วยงานที่รวมอยู่ในรายงานการเงินรวมขององค์กรปกครองส่วนท้องถิ่น (แยกตามสำนักงาน
คลังเขต/คลังจังหวัด)

บทสรุปผู้บริหาร

กระทรวงการคลังโดยกรมบัญชีกลางได้จัดทำรายงานการเงินรวมภาครัฐ ประจำปีงบประมาณ พ.ศ. ๒๕๕๕ ประกอบด้วย รัฐบาลกลางและหน่วยงานภาครัฐ (รวบรวมจากรายงานการเงินของแผ่นดิน ส่วนราชการ หน่วยงานอิสระ องค์การมหาชน และมหาวิทยาลัยในกำกับของรัฐ) กองทุนและเงินทุนหมุนเวียน รัฐวิสาหกิจ และองค์กรปกครองส่วนท้องถิ่น เพื่อแสดงข้อมูลที่เป็นประโยชน์แก่การบริหารงานของรัฐบาล ในภาพรวม โดยแสดงฐานะการเงินและแสดงรายได้และค่าใช้จ่ายตามประเภทของหน่วยงานข้างต้น และภาพรวมของรายงานการเงินภาครัฐ ซึ่งสรุปสาระสำคัญได้ ดังนี้

๑ รายงานการเงินรวมภาครัฐ ประจำปีงบประมาณ พ.ศ. ๒๕๕๕ และ ๒๕๕๔

รายการ	จำนวนเงิน (ล้านบาท)		ผลต่าง	อัตราส่วนร้อยละ	
	ปีงบประมาณ	ปีงบประมาณ		แนวดิ่ง	แนวนอน
	พ.ศ. ๒๕๕๕	พ.ศ. ๒๕๕๔			
งบแสดงฐานะการเงิน					
สินทรัพย์รวม (๑)	๒๑,๙๖๕,๘๐๑.๗๐	๒๐,๔๕๙,๘๔๔.๓๖	๑,๕๐๕,๙๕๗.๓๔	๑๐๐.๐๐	๗.๓๖
- สินทรัพย์หมุนเวียน	๖,๙๓๙,๖๑๖.๒๘	๖,๐๗๐,๕๘๙.๙๓	๘๖๙,๐๒๖.๓๕	๓๑.๗๗	๑๔.๙๗
- สินทรัพย์ไม่หมุนเวียน	๑๔,๙๘๖,๑๘๕.๔๒	๑๔,๓๘๙,๒๕๔.๔๓	๕๙๖,๙๓๐.๙๙	๖๘.๒๓	๔.๓๙
หนี้สินรวม (๒)	๑๓,๗๑๑,๓๓๖.๕๖	๑๒,๗๓๘,๐๖๘.๓๙	๙๗๓,๒๖๘.๑๗	๖๒.๔๗	๗.๗๒
- หนี้สินหมุนเวียน	๗,๗๐๐,๙๗๓.๘๑	๗,๓๗๔,๐๕๘.๖๕	๓๒๖,๙๑๕.๑๖	๓๕.๐๖	๔.๔๓
- หนี้สินไม่หมุนเวียน	๖,๐๒๐,๓๖๒.๗๕	๕,๓๖๓,๐๐๙.๗๔	๖๕๖,๓๕๓.๐๑	๒๗.๔๑	๑๒.๒๙
สินทรัพย์สุทธิ/ส่วนของทุน (๓) = (๑)-(๒)	๘,๒๕๔,๔๖๕.๑๔	๗,๗๒๑,๗๗๕.๙๗	๕๓๒,๖๘๙.๑๗	๓๗.๕๓	๖.๖๗
งบรายได้และค่าใช้จ่าย					
รายได้รวม (๔)	๘,๗๙๗,๗๑๐.๗๙	๗,๕๔๗,๗๓๐.๔๖	๑,๒๕๐,๙๘๐.๓๓	๑๐๐.๐๐	๑๖.๕๖
ค่าใช้จ่ายรวม (๕)	๗,๕๙๐,๓๓๘.๗๙	๖,๗๕๗,๕๗๔.๑๙	๘๓๒,๗๖๔.๖๐	๘๖.๒๘	๑๒.๔๙
รายได้สูง(ต่ำ)กว่าค่าใช้จ่าย (๖) = (๔)-(๕)	๑,๒๐๗,๓๗๒.๐๐	๘๐๐,๑๕๖.๒๗	๔๐๗,๒๑๕.๗๓	๑๓.๗๒	๕๐.๐๘
(ก) เงินสดและรายการเทียบเท่าเงินสด	๑,๗๔๔,๖๒๐.๘๘	๑,๕๔๘,๓๖๐.๑๖	๑๙๖,๒๖๐.๗๒	๗.๙๔	๙.๑๕
(ข) ที่ดิน อาคารและอุปกรณ์ (สุทธิ)	๖,๖๐๓,๙๖๒.๕๖	๖,๒๐๙,๕๑๔.๖๕	๓๙๔,๔๔๗.๙๑	๓๐.๐๖	๖.๓๕
(ก) และ (ข) เป็นส่วนหนึ่งของสินทรัพย์รวม (๑)	๘,๓๔๘,๕๘๓.๔๔	๗,๗๕๗,๘๗๔.๘๑	๕๙๐,๗๐๘.๖๓	๓๘.๐๑	๖.๙๓

จำนวนหน่วยงานที่รวมอยู่ในรายงานการเงินรวมภาครัฐ ประจำปีงบประมาณ พ.ศ. ๒๕๕๕ ที่มีสัดส่วนน้อยที่สุดคือจังหวัดและกลุ่มจังหวัด ซึ่งส่งรายงานมาให้รวม ร้อยละ ๘๒.๙๘ หากพิจารณาในภาพรวมของปีงบประมาณ พ.ศ. ๒๕๕๕ เปรียบเทียบกับปีงบประมาณ พ.ศ. ๒๕๕๔ จะเห็นว่าหน่วยงานที่รวมอยู่ในรายงานการเงินรวมภาครัฐเพิ่มจากปีก่อน จำนวน ๖๒๕ หน่วยงาน (๗,๙๐๕ - ๗,๒๘๐ หน่วยงาน) คิดเป็นร้อยละ ๘.๕๙ นอกจากนี้ การจัดทำรายงานการเงินรวมภาครัฐ ประจำปีงบประมาณ พ.ศ. ๒๕๕๕ ฉบับนี้ได้มีการเปลี่ยนแปลงการจัดกลุ่มหน่วยงานภาครัฐประเภทกองทุนและเงินทุนหมุนเวียน จำนวน ๖ แห่ง ซึ่งประกอบด้วย สำนักงานกองทุนสนับสนุนการวิจัย สำนักงานพัฒนาวิทยาศาสตร์และเทคโนโลยีแห่งชาติ สำนักงานส่งเสริมวิสาหกิจ

ขนาดกลางและขนาดย่อม สถาบันมาตรวิทยาแห่งชาติ สถาบันวิจัยระบบสาธารณสุข และสถาบันพระปกเกล้า นำมาแสดงอยู่ในกลุ่มหน่วยงานภาครัฐประเภทหน่วยงานอิสระ เนื่องจากตามพระราชบัญญัติจัดตั้งกองทุนหรือเงินทุนหมุนเวียน กำหนดให้สำนักงานหรือสถาบันหน้าที่จัดทำรายงานและการบัญชีของกองทุน และเพื่อให้ข้อมูลสามารถเปรียบเทียบกันได้จึงได้ปรับปรุงข้อมูลรายงานการเงินของปีงบประมาณ พ.ศ. ๒๕๕๔ ให้สอดคล้องกันด้วยแล้ว

บทวิเคราะห์

รายงานการเงินรวมภาครัฐประจำปีงบประมาณ พ.ศ. ๒๕๕๕ มีสินทรัพย์รวม จำนวน ๒๑,๙๖๕,๘๐๑.๗๐ ล้านบาท ร้อยละ ๖๘.๒๓ เป็นสินทรัพย์ไม่หมุนเวียน ซึ่งส่วนใหญ่ร้อยละ ๓๐.๐๖ เป็นที่ดิน อาคารและอุปกรณ์ อยู่ในกลุ่มของรัฐบาลกลางและหน่วยงานภาครัฐ ส่วนสินทรัพย์หมุนเวียนมีจำนวน ร้อยละ ๓๑.๗๗ ส่วนใหญ่ร้อยละ ๑๐.๕๓ เป็นเงินให้กู้ยืมระยะสั้นของกลุ่มรัฐวิสาหกิจ สำหรับหนี้สินและสินทรัพย์สุทธิ นั้น ภาครัฐมีหนี้สินรวม ร้อยละ ๖๒.๔๗ และมีสินทรัพย์สุทธิร้อยละ ๓๗.๕๓ หนี้สินภาครัฐประกอบด้วยหนี้สินหมุนเวียน ร้อยละ ๓๕.๐๖ และหนี้สินไม่หมุนเวียน ร้อยละ ๒๗.๔๑ หนี้สินหมุนเวียนส่วนใหญ่ร้อยละ ๑๖.๓๓ เป็นเงินรับฝากระยะสั้นในกลุ่มรัฐวิสาหกิจ และหนี้สินไม่หมุนเวียนส่วนใหญ่ ร้อยละ ๒๐.๗๔ เป็นเงินกู้ระยะยาวในกลุ่มของรัฐบาลกลางและหน่วยงานภาครัฐ

ในส่วนของผลการดำเนินงานมีรายได้สูงกว่าค่าใช้จ่ายสุทธิ จำนวน ๑,๒๐๗,๓๑๒.๐๐ ล้านบาท คิดเป็นร้อยละ ๑๓.๗๒ ของรายได้รวม ประกอบด้วย รายได้สูงกว่าค่าใช้จ่ายจากการดำเนินงาน จำนวน ๑,๑๙๖,๐๔๕.๗๙ ล้านบาท คิดเป็นร้อยละ ๑๓.๖๐ ของรายได้รวม ซึ่งรายได้จากการดำเนินงานส่วนใหญ่เป็นรายได้อื่นนอกจากภาษีที่เกิดจากการขายสินค้าและบริการในกลุ่มของรัฐวิสาหกิจ และมีค่าใช้จ่ายที่ไม่เกิดจากการดำเนินงาน จำนวน ๔๔๘.๘๐ ล้านบาท คิดเป็นร้อยละ ๐.๐๑ ของรายได้รวม ซึ่งค่าใช้จ่ายที่ไม่เกิดจากการดำเนินงานส่วนใหญ่เป็นค่าใช้จ่ายอื่นที่ไม่เกิดจากการดำเนินงานในกลุ่มของรัฐบาลกลางและหน่วยงานภาครัฐ

ทั้งนี้ ในภาพรวมของภาครัฐมีข้อมูลปัจจุบัน (ปีงบประมาณ พ.ศ. ๒๕๕๕) เปรียบเทียบกับปีก่อน (ปีงบประมาณ พ.ศ. ๒๕๕๔) สรุปได้ดังนี้ ภาครัฐมีสินทรัพย์รวมเพิ่มขึ้นจากปีก่อน จำนวน ๑,๕๐๕,๙๕๗.๓๔ ล้านบาท คิดเป็นร้อยละ ๗.๓๖ ในจำนวนนี้มีสินทรัพย์หมุนเวียนเพิ่มขึ้น ร้อยละ ๑๔.๙๗ และมีสินทรัพย์ไม่หมุนเวียนเพิ่มขึ้น ร้อยละ ๔.๑๕ หนี้สินรวมเพิ่มขึ้นจากปีก่อน จำนวน ๙๘๓,๒๖๘.๑๗ ล้านบาท คิดเป็นร้อยละ ๗.๗๒ โดยมีหนี้สินหมุนเวียนเพิ่มขึ้น ร้อยละ ๔.๔๓ และมีหนี้สินไม่หมุนเวียนเพิ่มขึ้น ร้อยละ ๑๒.๒๔ ในส่วนของผลการดำเนินงานนั้น มีรายได้สูง(ต่ำ)กว่าค่าใช้จ่ายเพิ่มขึ้นจากปีก่อน จำนวน ๔๐๗,๑๕๕.๗๓ ล้านบาท คิดเป็นร้อยละ ๕๐.๘๘ ซึ่งส่วนหนึ่งเกิดจากผลการดำเนินงานที่เพิ่มขึ้นในกลุ่มรัฐบาลกลางและหน่วยงานภาครัฐ คือ สำนักงานคณะกรรมการนโยบายรัฐวิสาหกิจ มีรายได้สูงกว่าค่าใช้จ่ายเพิ่มขึ้นจากปีก่อน จำนวน ๓๒๔,๕๘๘.๙๐ ล้านบาท เนื่องจากในปีงบประมาณ พ.ศ. ๒๕๕๕ มีรายได้ส่วนแบ่งกำไรจากการลงทุนตามวิธีส่วนได้เสีย จำนวน ๔๐๔,๓๔๙.๓๖ ล้านบาท

๒. รายงานการเงินรวมของรัฐบาลกลางและหน่วยงานภาครัฐ ประจำปีงบประมาณ

พ.ศ. ๒๕๕๕ และ ๒๕๕๔

รายการ	จำนวนเงิน (ล้านบาท)		ผลต่าง	อัตราส่วนร้อยละ	
	ปีงบประมาณ	ปีงบประมาณ		แนวดิ่ง	แนวนอน
	พ.ศ. ๒๕๕๕	พ.ศ. ๒๕๕๔			
งบแสดงฐานะการเงิน					
สินทรัพย์รวม (๑)	๗,๘๗๒,๒๙๕.๐๖	๗,๓๘๙,๗๖๑.๓๘	๕๘๒,๕๓๓.๖๘	๑๐๐.๐๐	๖.๕๓
- สินทรัพย์หมุนเวียน	๑,๐๕๐,๖๖๙.๕๐	๙๔๕,๖๒๐.๙๓	๑๐๕,๐๔๘.๕๗	๑๓.๓๕	๑๑.๑๑
- สินทรัพย์ไม่หมุนเวียน	๖,๘๒๑,๖๒๕.๕๖	๖,๔๔๔,๑๔๐.๔๕	๓๗๗,๔๘๕.๑๑	๘๖.๖๕	๕.๘๖
หนี้สินรวม (๒)	๔,๐๙๔,๓๐๑.๓๐	๓,๗๗๔,๖๕๙.๗๖	๓๑๙,๖๔๔.๕๔	๕๒.๐๑	๘.๔๗
- หนี้สินหมุนเวียน	๖๙๖,๓๘๑.๕๕	๙๖๘,๗๔๖.๙๐	(๒๗๒,๓๖๕.๓๕)	๘.๘๕	(๒๘.๑๒)
- หนี้สินไม่หมุนเวียน	๓,๓๙๗,๙๒๐.๗๕	๒,๘๐๕,๙๑๒.๘๖	๕๙๒,๐๐๗.๘๙	๕๓.๑๖	๒๑.๑๐
สินทรัพย์สุทธิหรือส่วนของทุน (๓) = (๑)-(๒)	๓,๗๗๗,๙๙๓.๗๖	๓,๖๑๕,๑๐๑.๖๒	๑๖๒,๘๘๙.๑๔	๔๗.๙๙	๔.๕๑
งบรายได้และค่าใช้จ่าย					
รายได้รวม (๔)	๓,๑๔๘,๓๓๕.๓๖	๒,๖๐๖,๗๙๑.๔๒	๕๔๑,๕๔๓.๙๔	๑๐๐.๐๐	๒๐.๗๗
ค่าใช้จ่ายรวม (๕)	๒,๓๙๒,๓๗๒.๗๐	๒,๑๔๑,๗๖๘.๖๙	๒๕๐,๖๐๓.๐๑	๗๕.๙๙	๑๑.๗๐
รายได้สูง(ต่ำ)กว่าค่าใช้จ่าย (๖) = (๔)-(๕)	๗๕๕,๙๖๓.๖๖	๔๖๕,๐๒๒.๗๓	๒๙๐,๙๔๐.๙๓	๒๔.๐๑	๖๒.๕๖
(ก) เงินสดและรายการเทียบเท่าเงินสด	๗๙๗,๒๙๒.๙๒	๗๓๗,๓๗๐.๓๔	๕๙,๙๒๒.๕๘	๑๐.๑๓	๘.๑๓
(ข) ที่ดิน อาคารและอุปกรณ์ (สุทธิ)	๔,๕๙๓,๐๔๗.๕๘	๔,๓๒๔,๑๓๑.๗๘	๒๖๘,๙๑๕.๘๐	๕๘.๓๔	๖.๒๒
(ก) และ (ข) เป็นส่วนหนึ่งของสินทรัพย์รวม (๑)	๕,๓๙๐,๓๔๐.๕๐	๕,๐๖๑,๕๐๒.๑๒	๓๒๘,๘๓๘.๓๘	๖๘.๔๗	๖.๕๐

จำนวนหน่วยงานที่รวมอยู่ในรายงานการเงินรวมของรัฐบาลกลางและหน่วยงานภาครัฐ ปีงบประมาณ พ.ศ. ๒๕๕๕ มีจำนวน ๓๕๙ หน่วยงาน จากทั้งหมด ๓๘๕ หน่วยงาน เพิ่มขึ้นจากปีงบประมาณ พ.ศ. ๒๕๕๔ จำนวน ๓๗ หน่วยงาน คิดเป็นร้อยละ ๑๑.๔๙ ซึ่งเป็นส่วนหนึ่งที่ทำให้ความครบถ้วนของข้อมูลมีมากยิ่งขึ้น

บทวิเคราะห์

รายงานการเงินรวมของรัฐบาลกลางและหน่วยงานภาครัฐ ประจำปีงบประมาณ พ.ศ. ๒๕๕๕ มีสินทรัพย์รวม ๗,๘๗๒,๒๙๕.๐๖ ล้านบาท ร้อยละ ๘๖.๖๕ เป็นสินทรัพย์ไม่หมุนเวียน ซึ่งส่วนใหญ่ ร้อยละ ๕๘.๓๔ เป็นที่ดิน อาคารและอุปกรณ์ ในจำนวนนี้ ร้อยละ ๔๖.๗๔ เป็นที่ดินราชพัสดุของกรมธนารักษ์ซึ่งมีมูลค่าสูงถึง ๓,๕๗๘,๔๙๕.๑๓ ล้านบาท ซึ่งเพิ่มขึ้นจากปีก่อนร้อยละ ๕.๒๗ ส่วนสินทรัพย์หมุนเวียนมีจำนวน ร้อยละ ๑๓.๓๕ ส่วนใหญ่คือ ร้อยละ ๙.๘๗ เป็นเงินสดและรายการเทียบเท่าเงินสด สำหรับหนี้สินและสินทรัพย์สุทธินั้น มีจำนวนใกล้เคียงกันคือมีหนี้สิน ร้อยละ ๕๒.๐๑ และสินทรัพย์สุทธิ ร้อยละ ๔๗.๙๙ โดยหนี้สินรวมส่วนใหญ่เป็นหนี้สินไม่หมุนเวียน ร้อยละ ๕๓.๑๖ ในจำนวนนี้ ร้อยละ ๕๑.๗๙ เป็นเงินกู้ระยะยาว ซึ่งส่วนใหญ่เป็นเงินกู้ของแผ่นดินที่สำนักงานบริหารหนี้สาธารณะบริหารจัดการ เช่น พันธบัตรรัฐบาลเพื่อชดเชยการขาดดุลและเพื่อการบริหารหนี้ พันธบัตรเพื่อการปรับโครงสร้างหนี้ พันธบัตรออมทรัพย์ ตั๋วสัญญาใช้เงิน และสัญญาเงินกู้ระยะยาวเพื่อปรับโครงสร้างหนี้เงินกู้และดำเนินโครงการตามแผนปฏิบัติการไทยเข้มแข็ง ๒๕๕๕ เป็นต้น สำหรับหนี้สินหมุนเวียนมีจำนวน ร้อยละ ๘.๘๕ ในจำนวนนี้ ร้อยละ ๒.๙๖ เป็นเจ้าหนี้ระยะสั้น

ในส่วนของผลการดำเนินงาน มีรายได้สูงกว่าค่าใช้จ่ายสุทธิ จำนวน ๗๕๕,๙๖๓.๖๖ ล้านบาท คิดเป็นร้อยละ ๒๔.๐๑ ของรายได้รวม ประกอบด้วย รายได้สูงกว่าค่าใช้จ่ายจากการดำเนินงาน จำนวน ๗๕๗,๘๑๕.๕๕ ล้านบาท คิดเป็นร้อยละ ๒๔.๐๗ ของรายได้รวม ซึ่งรายได้จากการดำเนินงานส่วนใหญ่ ร้อยละ ๕๕.๒๐ เป็นรายได้ภาษี และมีค่าใช้จ่ายที่ไม่เกิดจากการดำเนินงาน จำนวน ๑,๘๕๑.๘๙ ล้านบาท คิดเป็นร้อยละ ๐.๐๖ ของรายได้รวม

ในภาพรวมของรัฐบาลกลางและหน่วยงานภาครัฐมีข้อมูลปีปัจจุบัน (ปีงบประมาณ พ.ศ. ๒๕๕๕) เปรียบเทียบกับปีก่อน (ปีงบประมาณ พ.ศ. ๒๕๕๔) สรุปได้ดังนี้ รัฐบาลกลางและหน่วยงานภาครัฐ มีสินทรัพย์รวมเพิ่มขึ้นจากปีก่อน จำนวน ๔๘๒,๕๓๓.๖๘ ล้านบาท คิดเป็นร้อยละ ๖.๕๓ ในจำนวนนี้มีสินทรัพย์หมุนเวียนเพิ่มขึ้นร้อยละ ๑๑.๑๑ และมีสินทรัพย์ไม่หมุนเวียนเพิ่มขึ้นร้อยละ ๕.๘๖ หนี้สินรวมเพิ่มขึ้นจากปีก่อน จำนวน ๓๑๙,๖๔๔.๕๔ ล้านบาท คิดเป็นร้อยละ ๘.๔๗ โดยมีหนี้สินหมุนเวียนลดลง ร้อยละ ๒๘.๑๒ และมีหนี้สินไม่หมุนเวียนเพิ่มขึ้น ร้อยละ ๒๑.๑๐ ในส่วนของผลการดำเนินงานมีรายได้สูงกว่าค่าใช้จ่ายเพิ่มขึ้นจากปีก่อน จำนวน ๒๙๐,๙๔๐.๙๓ ล้านบาท คิดเป็นร้อยละ ๖๒.๕๖ ซึ่งส่วนหนึ่งเกิดจากผลการดำเนินงานที่เพิ่มขึ้นของสำนักงานคณะกรรมการนโยบายรัฐวิสาหกิจ มีรายได้สูงกว่าค่าใช้จ่ายเพิ่มขึ้นจากปีก่อน จำนวน ๓๒๔,๕๘๘.๙๐ ล้านบาท เนื่องจากในปีงบประมาณ พ.ศ. ๒๕๕๕ มีรายได้ส่วนแบ่งกำไรจากการลงทุนตามวิธีส่วนได้เสีย จำนวน ๔๐๔,๓๔๙.๓๖ ล้านบาท

๓. รายงานการเงินรวมของกองทุนและเงินทุนหมุนเวียน ประจำปีงบประมาณ

พ.ศ. ๒๕๕๕ และ ๒๕๕๔

รายการ	จำนวนเงิน (ล้านบาท)		ผลต่าง	อัตราส่วนร้อยละ	
	ปีงบประมาณ	ปีงบประมาณ		แนวดิ่ง	แนวนอน
	พ.ศ. ๒๕๕๕	พ.ศ. ๒๕๕๔			
งบแสดงฐานะการเงิน					
สินทรัพย์รวม (๑)	๒,๔๙๖,๗๑๘.๘๔	๒,๗๐๔,๘๙๗.๕๐	(๒๐๘,๑๗๘.๖๖)	๑๐๐.๐๐	(๗.๗๐)
- สินทรัพย์หมุนเวียน	๑,๑๑๙,๕๗๙.๖๑	๙๔๙,๒๙๓.๕๓	๑๗๐,๒๘๖.๐๘	๔๔.๘๔	๑๗.๙๔
- สินทรัพย์ไม่หมุนเวียน	๑,๓๗๗,๑๓๙.๒๓	๑,๗๕๕,๖๐๓.๙๗	(๓๗๘,๔๖๔.๗๔)	๕๕.๑๖	(๒๒.๕๖)
หนี้สินรวม (๒)	๗๔๒,๘๕๖.๔๗	๑,๑๐๒,๗๓๗.๓๖	(๓๕๙,๘๘๐.๘๙)	๒๙.๗๕	(๓๒.๖๔)
- หนี้สินหมุนเวียน	๔๕,๒๔๖.๕๖	๑๓๘,๗๙๐.๙๑	(๙๓,๕๔๔.๓๕)	๑.๘๑	(๖๗.๔๐)
- หนี้สินไม่หมุนเวียน	๖๙๗,๖๐๙.๙๑	๙๖๓,๙๔๖.๔๕	(๒๖๖,๓๓๖.๕๔)	๒๗.๙๔	(๒๗.๖๓)
สินทรัพย์สุทธิหรือส่วนกองทุน (๓) = (๑)-(๒)	๑,๗๕๓,๘๖๒.๓๗	๑,๖๐๒,๑๖๐.๑๔	๑๕๑,๗๐๒.๒๓	๗๐.๒๕	๙.๔๗
งบรายได้และค่าใช้จ่าย					
รายได้รวม (๔)	๔๗๐,๕๐๖.๗๔	๓๗๙,๘๓๗.๖๐	๙๐,๖๖๙.๑๔	๑๐๐.๐๐	๒๓.๘๗
ค่าใช้จ่ายรวม (๕)	๓๘๒,๔๙๘.๙๐	๓๔๘,๘๕๗.๔๑	๓๓,๖๔๑.๔๙	๘๑.๓๐	๙.๖๔
รายได้สูง(ต่ำ)กว่าค่าใช้จ่าย (๖) = (๔)-(๕)	๘๘,๐๐๗.๘๔	๓๐,๙๘๐.๑๙	๕๗,๐๒๗.๖๕	๑๘.๗๐	๑๘๔.๐๘
(ก) เงินสดและรายการเทียบเท่าเงินสด	๒๑๕,๙๗๖.๙๗	๑๙๙,๗๖๖.๐๖	๑๖,๒๑๐.๙๑	๘.๖๕	๘.๑๑
(ข) ที่ดิน อาคารและอุปกรณ์ (สุทธิ)	๑๐,๐๙๑.๓๘	๙,๗๔๙.๗๕	๓๔๑.๖๓	๐.๔๐	๓.๕๐
(ก) และ (ข) เป็นส่วนหนึ่งของสินทรัพย์รวม (๑)	๒๒๖,๐๖๘.๓๕	๒๐๙,๕๑๕.๘๑	๑๖,๕๕๒.๕๔	๙.๐๕	๗.๙๐

จำนวนหน่วยงานที่รวมอยู่ในรายงานการเงินรวมกองทุนและเงินทุนหมุนเวียนปีงบประมาณ พ.ศ. ๒๕๕๕ มีจำนวน ๑๐๒ หน่วยงาน จากทั้งหมด ๑๐๕ หน่วยงาน เพิ่มขึ้นจากปีงบประมาณ พ.ศ. ๒๕๕๔ จำนวน ๖ หน่วยงาน คิดเป็นร้อยละ ๖.๒๕ ซึ่งเป็นส่วนหนึ่งที่ทำให้ความครบถ้วนของข้อมูลมีมากยิ่งขึ้น

บทวิเคราะห์

รายงานการเงินรวมของกองทุนและเงินทุนหมุนเวียน ประจำปีงบประมาณ พ.ศ. ๒๕๕๕ มีสินทรัพย์รวม ๒,๔๙๖,๗๑๘.๘๔ ล้านบาท ประกอบด้วยสินทรัพย์ไม่หมุนเวียน ร้อยละ ๕๕.๑๖ ซึ่งส่วนใหญ่ ร้อยละ ๓๗.๗๕ เป็นเงินลงทุนระยะยาว ส่วนที่ดิน อาคารและอุปกรณ์มีจำนวนน้อยมากเพียง ร้อยละ ๐.๔๐ ซึ่งอาจเกิดจากเงินทุนหมุนเวียนมีการใช้สินทรัพย์ถาวรร่วมกับส่วนราชการ ส่วนสินทรัพย์หมุนเวียน มีจำนวน ร้อยละ ๔๔.๘๔ ส่วนใหญ่ ร้อยละ ๓๐.๗๙ เป็นเงินลงทุนระยะสั้น สำหรับหนี้สินและสินทรัพย์สุทธินั้น กองทุน และเงินทุนหมุนเวียนมีหนี้สินรวม ร้อยละ ๒๙.๗๕ และมีสินทรัพย์สุทธิ ร้อยละ ๗๐.๒๕ โดยหนี้สินรวมส่วนใหญ่ เป็นหนี้สินไม่หมุนเวียน ร้อยละ ๒๗.๙๔ ในจำนวนนี้ ร้อยละ ๒๗.๔๒ เป็นหนี้สินไม่หมุนเวียนอื่น ซึ่งส่วนใหญ่ เกิดจากการประมาณการหนี้สินประโยชน์ทดแทนกรณีชราภาพของกองทุนประกันสังคม ส่วนหนี้สินหมุนเวียน มีเพียงร้อยละ ๑.๘๑

ในส่วนของผลการดำเนินงาน มีรายได้สูงกว่าค่าใช้จ่ายสุทธิ จำนวน ๘๘,๐๐๗.๘๔ ล้านบาท คิดเป็นร้อยละ ๑๘.๗๐ ของรายได้รวม ประกอบด้วย รายได้สูงกว่าค่าใช้จ่ายจากการดำเนินงาน ร้อยละ ๓๘.๕๓ และมีค่าใช้จ่ายที่ไม่เกิดจากการดำเนินงาน ร้อยละ ๑๙.๘๓

ในภาพรวมของกองทุนและเงินทุนหมุนเวียนมีข้อมูลปีปัจจุบัน (ปีงบประมาณ พ.ศ. ๒๕๕๕) เปรียบเทียบกับปีก่อน (ปีงบประมาณ พ.ศ. ๒๕๕๔) สรุปได้ดังนี้ กองทุนและเงินทุนหมุนเวียนมีสินทรัพย์รวม ลดลงจากปีก่อน จำนวน ๒๐๘,๑๗๘.๖๖ ล้านบาท คิดเป็นร้อยละ ๗.๗๐ สินทรัพย์หมุนเวียนเพิ่มขึ้น ร้อยละ ๑๗.๙๔ และสินทรัพย์ไม่หมุนเวียนลดลง ร้อยละ ๒๑.๕๖ หนี้สินรวมลดลงจากปีก่อน จำนวน ๓๕๙,๘๘๐.๘๙ ล้านบาท คิดเป็นร้อยละ ๓๒.๖๔ โดยหนี้สินที่ลดลงส่วนใหญ่เป็นหนี้สินหมุนเวียน ร้อยละ ๖๗.๔๐ และหนี้สินไม่หมุนเวียนลดลง ร้อยละ ๒๗.๖๓ ซึ่งส่วนหนึ่งเกิดจากการยุบเลิกกองทุนเพื่อชำระคืนต้นเงินกู้ชุดใช้ความเสียหายของกองทุนเพื่อการฟื้นฟูและพัฒนาระบบสถาบันการเงิน (ณ วันที่ ๓๐ กันยายน ๒๕๕๔ มีสินทรัพย์รวม ๔๖๓,๒๗๕.๒๓ ล้านบาท และมีหนี้สินรวม ๔๖๓,๒๗๕.๒๐ ล้านบาท) ในส่วนของผลการดำเนินงานมีรายได้ สูงกว่าค่าใช้จ่ายเพิ่มขึ้นจากปีก่อน จำนวน ๕๗,๐๒๗.๖๕ ล้านบาท คิดเป็นร้อยละ ๑๘๔.๐๘ มีรายได้จากการดำเนินงานเพิ่มขึ้น จำนวน ๙๐,๒๐๔.๖๙ ล้านบาท คิดเป็นร้อยละ ๒๓.๗๕ รายได้ที่เพิ่มขึ้นส่วนใหญ่คือรายได้อื่น โดยเพิ่มขึ้นจากปีก่อน จำนวน ๑๑๒,๒๔๕.๓๕ ล้านบาท คิดเป็นร้อยละ ๔๘.๖๒ (กองทุนฯ ที่มีรายได้อื่นเพิ่มขึ้น จากปีก่อนมากที่สุด ๓ กองทุน ได้แก่ กองทุนหมู่บ้านและชุมชนเมืองแห่งชาติ กองทุนบำเหน็จบำนาญข้าราชการ และกองทุนพัฒนาไฟฟ้า ซึ่งมีรายได้อื่นเพิ่มขึ้นจากปีก่อน ร้อยละ ๓,๘๓๓.๕๘ ๑,๓๙๗.๐๓ และ ๗๓.๐๑ ตามลำดับ) แต่มีรายได้จากการขายสินค้าและบริการลดลงจากปีก่อน จำนวน ๗,๒๙๙.๘๒ ล้านบาท คิดเป็นร้อยละ ๓๓.๗๒ มีค่าใช้จ่ายจากการดำเนินงานเพิ่มขึ้น จำนวน ๓๐,๔๐๖.๓๘ ล้านบาท คิดเป็นร้อยละ ๑๑.๗๗ และมีค่าใช้จ่ายที่ไม่เกิดจากการดำเนินงานเพิ่มขึ้น จำนวน ๓,๒๓๕.๑๑ ล้านบาท คิดเป็นร้อยละ ๓.๕๗

๔. รายงานการเงินรวมของรัฐวิสาหกิจ ประจำปีงบประมาณ พ.ศ. ๒๕๕๕ และ ๒๕๕๔

รายการ	จำนวนเงิน (ล้านบาท)		ผลต่าง	อัตราส่วนร้อยละ	
	ปีงบประมาณ	ปีงบประมาณ		แนวดิ่ง	แนวนอน
	พ.ศ. ๒๕๕๕	พ.ศ. ๒๕๕๔			
งบแสดงฐานะการเงิน					
สินทรัพย์รวม (๑)	๑๑,๒๖๑,๕๕๔.๒๐	๙,๙๖๔,๗๔๑.๓๓	๑,๒๙๖,๘๑๒.๘๗	๑๐๐.๐๐	๑๓๐.๐๑
- สินทรัพย์หมุนเวียน	๔,๕๒๑,๓๕๑.๘๗	๓,๙๑๔,๗๙๑.๘๗	๖๐๖,๕๖๐.๐๐	๕๐.๑๕	๑๕.๕๙
- สินทรัพย์ไม่หมุนเวียน	๖,๗๔๐,๒๐๒.๓๓	๖,๐๔๙,๙๔๙.๔๖	๖๙๐,๒๕๒.๘๗	๕๙.๘๕	๑๑.๔๑
หนี้สินรวม (๒)	๘,๗๗๑,๔๗๘.๔๔	๗,๗๖๑,๒๘๒.๗๒	๑,๐๑๐,๑๙๕.๗๒	๗๗.๘๙	๑๓๐.๐๒
- หนี้สินหมุนเวียน	๖,๘๔๙,๕๙๙.๘๖	๖,๑๗๔,๙๑๖.๔๙	๖๗๔,๖๘๓.๓๗	๖๐.๘๒	๑๐.๙๓
- หนี้สินไม่หมุนเวียน	๑,๙๒๑,๘๗๘.๕๘	๑,๕๘๖,๓๖๖.๒๓	๓๓๕,๕๑๒.๓๕	๑๗.๐๗	๒๑.๑๕
สินทรัพย์สุทธิหรือส่วนของทุน (๓) = (๑)-(๒)	๒,๔๙๐,๐๗๕.๗๖	๒,๒๐๓,๔๕๘.๖๑	๒๘๖,๖๑๗.๑๕	๒๒.๑๑	๑๓๐.๐๑
งบรายได้และค่าใช้จ่าย					
รายได้รวม (๔)	๔,๙๓๒,๒๓๕.๗๓	๔,๒๗๓,๕๗๖.๘๙	๖๕๘,๖๕๘.๘๔	๑๐๐.๐๐	๑๕.๕๑
ค่าใช้จ่ายรวม (๕)	๔,๖๑๕,๙๙๙.๐๒	๔,๐๓๗,๕๖๗.๐๙	๕๗๘,๔๓๑.๙๓	๙๓.๕๙	๑๔.๓๓
รายได้สูง(ต่ำ)กว่าค่าใช้จ่าย (๖) = (๔)-(๕)	๓๑๖,๒๓๖.๗๑	๒๓๖,๐๐๙.๘๐	๘๐,๒๒๖.๙๑	๖.๔๑	๓๓๐.๙๙
(ก) เงินสดและรายการเทียบเท่าเงินสด	๔๕๑,๐๔๐.๔๑	๔๐๔,๔๐๑.๐๒	๔๖,๖๓๙.๓๙	๔.๐๑	๑๑.๕๓
(ข) ที่ดิน อาคารและอุปกรณ์ (สุทธิ)	๑,๙๙๐,๐๙๙.๗๘	๑,๘๘๖,๔๐๑.๐๓	๑๐๓,๖๙๘.๗๕	๑๗.๖๗	๑๐.๐๕
(ก) และ (ข) เป็นส่วนหนึ่งของสินทรัพย์รวม (๑)	๒,๔๔๑,๑๔๐.๑๙	๒,๒๙๐,๘๐๒.๐๕	๒๕๐,๓๓๘.๑๔	๒๑.๖๘	๑๐.๓๒

จำนวนหน่วยงานที่รวมอยู่ในรายงานการเงินรวมของรัฐวิสาหกิจ ปีงบประมาณ พ.ศ. ๒๕๕๕ จำนวน ๕๖ หน่วยงาน คิดเป็นร้อยละ ๑๐๐ จำนวนหน่วยงานลดลงจากปีงบประมาณ พ.ศ. ๒๕๕๔ จำนวน ๑ หน่วยงาน เนื่องจากการยุบเลิกบริษัท ไทยเดินเรือทะเล จำกัด

บทวิเคราะห์

รายงานการเงินรวมของรัฐวิสาหกิจ ประจำปีงบประมาณ พ.ศ. ๒๕๕๕ มีสินทรัพย์รวม ๑๑,๒๖๑,๕๕๔.๒๐ ล้านบาท ส่วนใหญ่เป็นสินทรัพย์ไม่หมุนเวียน ร้อยละ ๕๙.๘๕ ในจำนวนนี้ส่วนใหญ่เป็นเงินให้กู้ยืมระยะยาวในรัฐวิสาหกิจสาขาสถาบันการเงิน และที่ดิน อาคารและอุปกรณ์ในรัฐวิสาหกิจสาขาขนส่ง ร้อยละ ๒๗.๑๙ และ ๑๗.๖๗ ตามลำดับ ส่วนสินทรัพย์หมุนเวียนมีจำนวน ร้อยละ ๔๐.๑๕ ส่วนใหญ่คือ ร้อยละ ๒๐.๓๗ เป็นเงินให้กู้ยืมระยะสั้นในรัฐวิสาหกิจสาขาสถาบันการเงิน สำหรับหนี้สินและสินทรัพย์สุทธินั้น รัฐวิสาหกิจมีหนี้สินรวม ร้อยละ ๗๗.๘๙ และมีสินทรัพย์สุทธิ ร้อยละ ๒๒.๑๑ โดยมีหนี้สินรวมประกอบด้วย หนี้สินหมุนเวียน ร้อยละ ๖๐.๘๒ และหนี้สินไม่หมุนเวียน ร้อยละ ๑๗.๐๗ หนี้สินหมุนเวียนส่วนใหญ่ ร้อยละ ๓๐.๕๐ เป็นเงินรับฝากกระยะสั้นในรัฐวิสาหกิจสาขาสถาบันการเงิน และหนี้สินไม่หมุนเวียนส่วนใหญ่ ร้อยละ ๑๑.๑๐ เป็นเงินกู้ระยะยาวในรัฐวิสาหกิจสาขาพลังงาน

ในส่วนของผลการดำเนินงานรัฐวิสาหกิจโดยรวม มีรายได้สูงกว่าค่าใช้จ่ายสุทธิ จำนวน ๓๑๖,๒๓๖.๗๑ ล้านบาท คิดเป็นร้อยละ ๖.๔๑ ของรายได้รวม ซึ่งรายได้จากการดำเนินงานส่วนใหญ่ ร้อยละ ๘๘.๒๑ เป็นรายได้จากการขายสินค้าและบริการ

ในภาพรวมของรัฐวิสาหกิจมีข้อมูลปีปัจจุบัน (ปีงบประมาณ พ.ศ. ๒๕๕๕) เปรียบเทียบกับปีก่อน (ปีงบประมาณ พ.ศ. ๒๕๕๔) สรุปได้ดังนี้ รัฐวิสาหกิจมีสินทรัพย์รวมเพิ่มขึ้นจากปีก่อน จำนวน ๑,๒๙๖,๘๑๒.๘๗ ล้านบาท คิดเป็นร้อยละ ๑๓.๐๑ ในจำนวนนี้มีสินทรัพย์หมุนเวียนเพิ่มขึ้น ร้อยละ ๑๕.๔๙ และมีสินทรัพย์ไม่หมุนเวียนเพิ่มขึ้น ร้อยละ ๑๑.๔๑ มีหนี้สินรวมเพิ่มขึ้นจากปีก่อน จำนวน ๑,๐๑๐,๑๙๕.๗๒ ล้านบาท คิดเป็นร้อยละ ๑๓.๐๒ โดยหนี้สินที่เพิ่มขึ้นส่วนใหญ่เป็นหนี้สินไม่หมุนเวียน ร้อยละ ๒๑.๑๕ และมีหนี้สินหมุนเวียนเพิ่มขึ้นร้อยละ ๑๐.๙๓ ในส่วนของผลการดำเนินงานมีรายได้สูง(ต่ำ)กว่าค่าใช้จ่ายเพิ่มขึ้นจากปีก่อน จำนวน ๘๐,๒๒๖.๙๑ ล้านบาท คิดเป็นร้อยละ ๓๓.๙๙

๕. รายงานการเงินรวมขององค์กรปกครองส่วนท้องถิ่น ประจำปีงบประมาณ พ.ศ. ๒๕๕๕

และ ๒๕๕๔

รายการ	จำนวนเงิน (ล้านบาท)		ผลต่าง	อัตราส่วนร้อยละ	
	ปีงบประมาณ	ปีงบประมาณ		แนวดิ่ง	แนวนอน
	พ.ศ. ๒๕๕๕	พ.ศ. ๒๕๕๔			
งบแสดงฐานะการเงิน					
สินทรัพย์รวม (๑)	๓๓๕,๒๓๓.๖๐	๔๐๐,๔๔๔.๑๕	(๖๕,๒๑๐.๕๕)	๑๐๐.๐๐	(๑๖.๒๘)
- สินทรัพย์หมุนเวียน	๒๘๘,๐๑๕.๓๐	๒๖๐,๘๘๓.๖๐	๒๗,๑๓๑.๗๐	๘๕.๙๑	๑๐.๔๐
- สินทรัพย์ไม่หมุนเวียน	๔๗,๒๑๘.๓๐	๑๓๙,๕๖๐.๕๕	(๙๒,๓๔๒.๒๕)	๑๔.๐๙	(๖๖.๑๗)
หนี้สินรวม (๒)	๑๑๒,๖๔๗.๓๕	๙๙,๓๘๘.๕๕	๑๓,๒๕๘.๘๐	๓๓.๖๒	๑๓.๓๙
- หนี้สินหมุนเวียน	๑๐๙,๗๕๕.๘๔	๙๑,๖๐๔.๓๕	๑๘,๑๕๑.๔๙	๓๒.๗๔	๑๙.๘๐
- หนี้สินไม่หมุนเวียน	๒,๘๙๑.๕๑	๗,๗๘๔.๒๐	(๔,๘๙๒.๖๙)	๐.๘๘	(๖๒.๐๘)
สินทรัพย์สุทธิหรือส่วนของทุน (๓) = (๑)-(๒)	๒๒๒,๕๘๖.๒๕	๓๐๑,๐๕๕.๖๐	(๗๘,๔๖๙.๓๕)	๖๖.๓๘	(๒๖.๐๘)
งบรายได้และค่าใช้จ่าย					
รายได้รวม (๔)	๓๔๑,๗๘๘.๘๘	๓๘๕,๑๕๐.๓๗	(๔๓,๓๖๑.๔๙)	๑๐๐.๐๐	(๑๑.๒๖)
ค่าใช้จ่ายรวม (๕)	๒๙๔,๖๘๕.๐๙	๓๑๗,๐๐๖.๘๒	(๗๖,๖๗๘.๒๗)	๘๖.๒๒	(๗.๐๔)
รายได้สูง(ต่ำ)กว่าค่าใช้จ่าย (๖) = (๔)-(๕)	๔๗,๑๐๓.๗๙	๖๘,๑๔๓.๕๕	(๒๑,๐๓๙.๗๖)	๑๓.๗๘	(๓๐.๘๘)
(ก) เงินสดและรายการเทียบเท่าเงินสด	๒๘๐,๓๑๐.๕๘	๒๕๖,๘๒๒.๗๔	๒๓,๔๘๗.๘๔	๘๓.๖๒	๙.๑๕
(ข) ที่ดิน อาคารและอุปกรณ์ (สุทธิ)	๑๐,๗๒๓.๘๒	๖๗,๒๓๒.๐๙	(๕๖,๕๐๘.๒๗)	๓.๒๐	(๘๔.๐๕)
(ก) และ (ข) เป็นส่วนหนึ่งของสินทรัพย์รวม (๑)	๒๙๑,๐๓๔.๔๐	๓๒๔,๐๕๔.๘๓	(๓๓,๐๒๐.๔๓)	๘๖.๘๒	(๑๐.๑๙)

หมายเหตุ : รายงานการเงินรวมของ อปท. ปีงบประมาณ พ.ศ. ๒๕๕๔ รวมข้อมูลรายงานการเงินของกรุงเทพมหานคร

จำนวนหน่วยงานที่รวมอยู่ในรายงานการเงินรวมขององค์กรปกครองส่วนท้องถิ่น (อปท.) ปีงบประมาณ พ.ศ. ๒๕๕๕ จำนวน ๗,๓๘๘ หน่วยงาน จากทั้งหมด ๗,๘๕๓ หน่วยงาน เพิ่มขึ้นจากปีงบประมาณ พ.ศ. ๒๕๕๔ จำนวน ๕๘๓ หน่วยงาน คิดเป็นร้อยละ ๘.๕๗ ซึ่งเป็นส่วนหนึ่งที่ทำให้ข้อมูลมีความครบถ้วนมากขึ้น ยกเว้นกรุงเทพมหานครที่ไม่ส่งรายงานการเงินและมีผลกระทบที่เป็นนัยสำคัญต่อการวิเคราะห์รายงานการเงินเปรียบเทียบด้วย

บทวิเคราะห์

รายงานการเงินรวมขององค์กรปกครองส่วนท้องถิ่น (อปท.) ประจำปีงบประมาณ พ.ศ. ๒๕๕๕ มีสินทรัพย์รวม ๓๓๕,๒๓๓.๖๐ ล้านบาท ในจำนวนนี้ ร้อยละ ๘๕.๙๑ เป็นสินทรัพย์หมุนเวียน ซึ่งส่วนใหญ่ ร้อยละ ๘๓.๖๒ หรือเกือบทั้งหมดของสินทรัพย์หมุนเวียน คือ ๒๘๐,๓๑๐.๕๘ ล้านบาท เป็นเงินสดและรายการเทียบเท่าเงินสด จะเห็นได้ว่า อปท. เก็บเงินสดและรายการเทียบเท่าเงินสดไว้เป็นจำนวนมากที่สุดเมื่อเทียบกับหน่วยงานกลุ่มอื่น ส่วนสินทรัพย์ไม่หมุนเวียนมีจำนวน ร้อยละ ๑๔.๐๙ ส่วนใหญ่คือ ร้อยละ ๑๐.๗๐ เป็นสินทรัพย์ไม่หมุนเวียนอื่น สำหรับหนี้สินและสินทรัพย์สุทธินั้น อปท. มีหนี้สินรวม ร้อยละ ๓๓.๖๒ และมีสินทรัพย์สุทธิ ร้อยละ ๖๖.๓๘ โดยหนี้สินรวมประกอบด้วย หนี้สินหมุนเวียน ร้อยละ ๓๒.๗๔ และหนี้สินไม่หมุนเวียน ร้อยละ ๐.๘๘ หนี้สินหมุนเวียนส่วนใหญ่ ร้อยละ ๑๖.๘๓ เป็นค่าใช้จ่ายค้างจ่าย และหนี้สินไม่หมุนเวียน ร้อยละ ๐.๘๘ เป็นเงินกู้ระยะยาว

ในส่วนของผลการดำเนินงาน อปท. มีรายได้สูงกว่าค่าใช้จ่ายสุทธิ จำนวน ๔๗,๑๐๓.๗๙ ล้านบาท คิดเป็นร้อยละ ๑๓.๗๘ ของรายได้รวม ซึ่งรายได้จากการดำเนินงานส่วนใหญ่ ร้อยละ ๘๙.๙๔ เป็นรายได้อื่น เช่น รายได้ภาษีที่รัฐบาลจัดสรรให้ และรายได้เงินอุดหนุนจากรัฐบาล เป็นต้น

ในภาพรวมของ อปท. มีข้อมูลปัจจุบัน (ปีงบประมาณ พ.ศ. ๒๕๕๕) เปรียบเทียบกับปีก่อน (ปีงบประมาณ พ.ศ. ๒๕๕๔) สรุปได้ดังนี้ อปท. มีสินทรัพย์รวมลดลงจากปีก่อน จำนวน ๖๕,๒๑๐.๕๕ ล้านบาท คิดเป็นร้อยละ ๑๖.๒๘ ในจำนวนนี้มีสินทรัพย์ไม่หมุนเวียนลดลง ร้อยละ ๖๖.๑๗ ซึ่งสาเหตุที่ทำให้มูลค่าสินทรัพย์ไม่หมุนเวียนลดลงอย่างมากส่วนใหญ่เป็นรายการที่ดิน อาคารและอุปกรณ์ของกรุงเทพมหานครที่ไม่สามารถส่งข้อมูลรายงานการเงินให้กรมบัญชีกลางได้ และมีสินทรัพย์หมุนเวียนเพิ่มขึ้น ร้อยละ ๑๐.๔๐ โดยเฉพาะรายการเงินสดและรายการเทียบเท่าเงินสดเพิ่มขึ้น ร้อยละ ๙.๑๕ อปท. มีหนี้สินรวมเพิ่มขึ้นจากปีก่อน จำนวน ๑๓,๓๐๘.๘๐ ล้านบาท คิดเป็นร้อยละ ๑๓.๓๙ โดยหนี้สินที่เพิ่มขึ้นส่วนใหญ่เป็นหนี้สินหมุนเวียนร้อยละ ๑๙.๘๐ ซึ่งส่วนใหญ่เป็นค่าใช้จ่ายค้างจ่าย และมีหนี้สินไม่หมุนเวียนลดลง ร้อยละ ๖๒.๐๘ ในส่วนของผลการดำเนินงานมีรายได้สูงกว่าค่าใช้จ่ายลดลงจากปีก่อน จำนวน ๒๑,๐๓๙.๗๖ ล้านบาท คิดเป็นร้อยละ ๓๐.๘๘ ซึ่งเกิดจากมีรายได้รวมลดลง ร้อยละ ๑๑.๒๖ แต่มีค่าใช้จ่ายรวมลดลงเพียงร้อยละ ๗.๐๔ ทำให้ผลการดำเนินงานมีรายได้สูงกว่าค่าใช้จ่ายสุทธิลดลงจากปีก่อน

๑. รายงานการเงินรวมภาครัฐ

๑.๑ รายงานการเงินรวมภาครัฐ ประจำปีงบประมาณ พ.ศ. ๒๕๕๕

กรมบัญชีกลางรวบรวมข้อมูลรายงานการเงินที่ได้รับจากหน่วยงานภาครัฐเจ้าของข้อมูลและจากหน่วยงานที่เกี่ยวข้อง สิ้นสุดถึงวันที่ ๓๑ มีนาคม ๒๕๕๖ รวมจำนวน ๗,๙๐๕ หน่วยงาน จาก ๘,๓๙๙ หน่วยงาน หรือ คิดเป็นร้อยละ ๙๔.๑๒ ประกอบด้วย รายงานการเงินของรัฐบาลกลางและหน่วยงานภาครัฐ คิดเป็นร้อยละ ๙๓.๒๕ กองทุนและเงินทุนหมุนเวียน คิดเป็นร้อยละ ๙๗.๑๔ รัฐวิสาหกิจ คิดเป็นร้อยละ ๑๐๐ และองค์กรปกครองส่วนท้องถิ่น คิดเป็นร้อยละ ๙๔.๐๘

ทั้งนี้ รายงานการเงินที่ผ่านการตรวจสอบจากสำนักงานการตรวจเงินแผ่นดิน (สตง.) ของรัฐบาลกลางและหน่วยงานภาครัฐ รวม ๘ รายงาน จาก ๓๕๙ รายงาน คิดเป็นร้อยละ ๒.๒๓ กองทุนและเงินทุนหมุนเวียน รวม ๕ รายงาน จาก ๑๐๒ รายงาน คิดเป็นร้อยละ ๔.๙๐ และรายงานการเงินของรัฐวิสาหกิจ รวม ๑๓ รายงาน จาก ๕๖ รายงาน คิดเป็นร้อยละ ๒๓.๒๑ สำหรับรายงานการเงินขององค์กรปกครองส่วนท้องถิ่น เป็นรายงานการเงินที่ยังไม่ผ่านการตรวจสอบจาก สตง. จำนวน ๗,๓๘๘ รายงาน

งบแสดงฐานะการเงินรวมภาครัฐ ณ วันที่ ๓๐ กันยายน ๒๕๕๕ และ ๒๕๕๔

หน่วย : ล้านบาท

รายการ	ปีงบประมาณ พ.ศ.		ผลต่าง	อัตราส่วนร้อยละ	
	๒๕๕๕	๒๕๕๔		(๑) แนวดิ่ง	(๒) แนวนอน
สินทรัพย์					
สินทรัพย์หมุนเวียน					
เงินสดและรายการเทียบเท่าเงินสด	๑,๗๔๔,๖๒๐.๘๘	๑,๕๙๘,๓๖๐.๑๖	๑๕๖,๒๖๐.๗๒	๗.๙๔	
ลูกหนี้ระยะสั้น (สุทธิ)	๖๓๑,๘๔๒.๖๑	๕๒๒,๙๓๐.๐๐	๑๐๘,๙๑๒.๖๑	๒.๘๗	
เงินให้กู้ยืมระยะสั้น (สุทธิ)	๒,๓๑๓,๕๑๖.๗๐	๒,๑๐๖,๑๘๐.๙๒	๒๐๗,๓๓๕.๗๘	๑๐.๕๓	
รายได้ค้างรับ	๘๐,๘๐๗.๖๗	๖๙,๗๗๗.๐๐	๑๑,๐๓๐.๖๗	๐.๓๗	
เงินลงทุนระยะสั้น	๑,๗๕๘,๘๖๑.๗๓	๑,๔๔๕,๖๓๓.๒๐	๓๑๓,๒๒๘.๕๓	๘.๐๑	
สินค้าและวัสดุคงเหลือ	๒๘๗,๖๙๘.๒๑	๑๖๙,๐๑๙.๙๖	๑๑๘,๖๗๘.๒๕	๑.๓๑	
สินทรัพย์หมุนเวียนอื่น	๑๖๒,๒๖๘.๔๘	๑๕๘,๖๘๘.๖๙	๓,๕๗๙.๗๙	๐.๗๔	
รวมสินทรัพย์หมุนเวียน	๖,๙๗๙,๖๑๖.๒๘	๖,๐๗๐,๕๘๙.๙๓	๙๐๙,๐๒๖.๓๕	๓๑.๗๗	๑๔.๙๗
สินทรัพย์ไม่หมุนเวียน					
ลูกหนี้ระยะยาว (สุทธิ)	๗๑,๑๑๙.๓๓	๘๔,๙๖๐.๒๒	(๑๓,๘๔๐.๘๙)	๐.๓๒	
เงินให้กู้ยืมระยะยาว (สุทธิ)	๓,๔๒๖,๖๓๗.๙๕	๓,๑๖๘,๕๖๖.๘๒	๒๕๘,๐๗๑.๑๓	๑๕.๖๐	
เงินลงทุนในบริษัทย่อย/บริษัทร่วม	๑,๙๓๑,๓๑๓.๔๗	๑,๘๖๘,๒๗๘.๘๒	๖๓,๐๓๕.๖๕	๘.๗๙	
เงินลงทุนระยะยาว	๑,๙๐๓,๙๓๘.๕๗	๑,๗๕๑,๑๗๘.๑๙	๑๕๒,๗๖๐.๓๘	๘.๖๗	
ที่ดิน อาคารและอุปกรณ์ (สุทธิ)	๖,๖๐๓,๙๖๒.๕๖	๖,๒๐๙,๕๑๔.๖๕	๓๙๔,๔๔๗.๙๑	๓๐.๐๗	
สินทรัพย์โครงสร้างพื้นฐาน (สุทธิ)	๓๕๒,๘๖๗.๓๐	๓๔๓,๙๔๒.๔๕	๘,๙๒๔.๘๕	๑.๖๑	
สินทรัพย์ไม่มีตัวตน (สุทธิ)	๒๐๐,๑๕๘.๐๙	๑๑๙,๐๘๗.๓๕	๘๑,๐๗๐.๗๔	๐.๙๑	
สินทรัพย์ไม่หมุนเวียนอื่น	๔๙๖,๑๘๘.๑๕	๘๔๓,๗๒๕.๙๓	(๓๔๗,๕๓๗.๗๘)	๒.๒๖	
รวมสินทรัพย์ไม่หมุนเวียน	๑๔,๙๘๖,๑๘๕.๔๒	๑๔,๓๘๙,๒๕๔.๔๓	๕๙๖,๙๓๐.๙๙	๖๘.๒๓	๔.๑๕
รวมสินทรัพย์	๒๑,๙๖๕,๘๐๑.๗๐	๒๐,๔๕๙,๘๔๔.๓๖	๑,๕๐๕,๙๕๗.๓๔	๑๐๐.๐๐	๗.๓๖

รายการ	ปีงบประมาณ พ.ศ.		ผลต่าง	อัตราส่วนร้อยละ	
	๒๕๕๕	๒๕๕๔		(๑) แนวดิ่ง	(๒) แนวนอน
หนี้สิน					
หนี้สินหมุนเวียน					
เจ้าหนี้ระยะสั้น	๘๔๑,๓๗๘.๐๐	๕๙๔,๑๙๗.๖๙	๒๔๗,๑๘๐.๓๑	๓.๘๓	
ค่าใช้จ่ายค้างจ่าย	๑๑๐,๗๓๓.๖๙	๑๒๑,๘๒๕.๐๕	(๑๑,๐๙๑.๓๖)	๐.๕๐	
เงินกู้ระยะสั้น	๒,๔๔๗,๑๙๐.๓๓	๒,๕๖๗,๙๑๗.๑๖	(๑๒๐,๗๒๖.๘๓)	๑๑.๑๔	
เงินกู้ระยะยาวที่ถึงกำหนดชำระภายในหนึ่งปี	๗๓,๙๘๒.๐๐	๑๑๖,๖๗๒.๘๑	(๔๒,๖๙๐.๘๑)	๐.๓๔	
เงินรับฝากระยะสั้น	๓,๕๘๖,๓๑๙.๙๗	๓,๓๒๒,๒๔๒.๕๐	๒๖๔,๐๗๗.๔๗	๑๖.๓๓	
หนี้สินหมุนเวียนอื่น	๖๔๑,๓๖๙.๘๒	๖๕๑,๒๐๓.๔๔	(๙,๘๓๓.๖๒)	๒.๙๒	
รวมหนี้สินหมุนเวียน	๗,๗๐๐,๙๗๓.๘๑	๗,๓๗๔,๐๕๘.๖๕	๓๒๖,๙๑๕.๑๖	๓๕.๐๖	๔.๔๓
หนี้สินไม่หมุนเวียน					
เจ้าหนี้ระยะยาว	๖๒,๘๐๘.๒๔	๖๖,๕๔๘.๗๗	(๓,๗๔๐.๕๓)	๐.๒๙	
รายได้รอการรับรู้ระยะยาว	๕๔,๗๐๒.๔๒	๕๙,๒๕๔.๐๘	(๔,๕๕๑.๖๖)	๐.๒๕	
เงินกู้ระยะยาว	๔,๕๕๔,๙๗๑.๐๒	๔,๒๑๒,๔๗๙.๔๑	๓๔๒,๔๙๑.๖๑	๒๐.๗๔	
ประมาณการหนี้สิน	๑๒๑,๘๗๘.๗๐	๕๗,๙๗๘.๙๑	๖๓,๘๙๙.๗๙	๐.๕๕	
หนี้สินไม่หมุนเวียนอื่น	๑,๒๒๖,๐๐๒.๓๗	๙๖๗,๗๔๘.๕๗	๒๕๕,๒๕๓.๘๐	๕.๕๘	
รวมหนี้สินไม่หมุนเวียน	๖,๐๒๐,๓๖๒.๗๕	๕,๓๖๔,๐๐๙.๗๔	๖๕๖,๓๕๓.๐๑	๒๗.๔๑	๑๒.๒๔
รวมหนี้สิน	๑๓,๗๒๑,๓๓๖.๕๖	๑๒,๗๓๘,๐๖๘.๓๙	๙๘๓,๒๖๘.๑๗	๖๒.๔๗	๗.๗๒
สินทรัพย์สุทธิ	๘,๒๔๔,๔๖๕.๑๔	๗,๗๒๑,๗๗๕.๙๗	๕๒๒,๖๘๙.๑๗	๓๗.๕๓	๖.๗๗
สินทรัพย์สุทธิ					
ทุน	๗,๐๓๕,๙๒๒.๓๗	๖,๑๘๔,๔๘๖.๗๙	๘๕๑,๔๓๕.๕๘	๓๒.๐๓	
รายได้สูง (ต่ำ) กว่าค่าใช้จ่ายสะสม	๘๖๑,๗๐๒.๖๘	๘๔๑,๗๓๑.๕๘	๑๙,๙๗๑.๑๐	๓.๙๒	
เงินสำรอง	๒๓๕,๘๗๖.๐๖	๕๗๔,๘๖๐.๑๐	(๓๓๘,๙๘๔.๐๔)	๑.๐๗	
ส่วนเกินทุน	๑๑๐,๙๖๔.๐๓	๑๒๐,๖๙๗.๕๐	(๙,๗๓๓.๔๗)	๐.๕๑	
รวมสินทรัพย์สุทธิ	๘,๒๔๔,๔๖๕.๑๔	๗,๗๒๑,๗๗๕.๙๗	๕๒๒,๖๘๙.๑๗	๓๗.๕๓	๖.๗๗

งบรายได้และค่าใช้จ่ายรวมภาครัฐ
สำหรับปี สิ้นสุดวันที่ ๓๐ กันยายน ๒๕๕๕ และ ๒๕๕๔

หน่วย : ล้านบาท

รายการ	ปีงบประมาณ พ.ศ.		ผลต่าง	อัตราส่วนร้อยละ	
	๒๕๕๕	๒๕๕๔		(๑) แนวดิ่ง	(๒) แนวนอน
รายได้จากการดำเนินงาน					
รายได้ภาษี					
ภาษีทางตรง	๙๐๕,๐๑๐.๐๔	๘๙๒,๓๕๔.๖๘	๑๒,๖๕๕.๓๖	๑๐.๒๙	
ภาษีทางอ้อม	๗๑๔,๔๐๓.๗๐	๑,๐๒๔,๖๖๕.๘๗	(๓๑๐,๒๖๒.๑๗)	๘.๑๒	
ภาษีอื่น	๑๔๖,๙๗๐.๑๐	๘๐,๓๒๗.๙๐	๖๖,๖๔๒.๒๐	๑.๖๗	
รวมรายได้ภาษี	๑,๗๖๖,๓๘๓.๘๔	๑,๙๙๗,๓๔๘.๔๕	(๒๓๐,๙๖๔.๖๑)	๒๐.๐๘	(๑๑.๕๖)
รายได้อื่นนอกจากภาษี					
รายได้จากการขายสินค้าและบริการ	๔,๕๔๑,๔๑๒.๘๓	๓,๙๙๐,๖๓๙.๕๙	๕๕๐,๗๗๓.๒๔	๕๑.๖๒	
รายได้จากเงินสมทบกองทุนสวัสดิการสังคม	๑๗,๑๖๖.๙๖	๑๑,๓๘๕.๗๐	๕,๗๘๑.๒๖	๐.๒๐	
รายได้จากเงินช่วยเหลือและการบริจาค	๑๑๒,๓๓๒.๘๓	๑๒๗,๑๙๙.๑๓	(๑๔,๘๖๖.๓๐)	๑.๒๘	
รายได้อื่น	๒,๓๔๘,๖๙๙.๓๒	๑,๔๑๖,๙๑๘.๐๙	๙๓๑,๗๘๑.๒๓	๒๖.๗๐	
รวมรายได้อื่นนอกจากภาษี	๗,๐๑๙,๖๑๑.๙๔	๕,๕๔๖,๑๕๒.๕๑	๑,๔๗๓,๔๖๙.๔๓	๗๙.๘๐	๒๖.๕๗
รวมรายได้จากการดำเนินงาน	๘,๗๘๕,๙๙๕.๗๘	๗,๕๔๓,๕๐๐.๙๖	๑,๒๔๒,๔๙๔.๘๒	๙๙.๘๘	๑๖.๑๗
ค่าใช้จ่ายจากการดำเนินงาน					
ค่าใช้จ่ายบุคลากร	๑,๐๐๓,๑๕๓.๕๖	๙๑๔,๔๔๓.๔๘	๘๘,๗๑๐.๐๘	๑๑.๔๐	
ค่าบำเหน็จบำนาญ	๑๔๐,๖๒๗.๔๖	๑๓๗,๘๔๑.๘๗	๒,๗๘๕.๕๙	๑.๖๐	
ต้นทุนขายและบริการ	๓,๘๑๓,๖๓๖.๖๕	๓,๓๖๘,๗๖๓.๗๒	๔๔๔,๘๗๒.๙๓	๔.๓๓	
ค่าเสื่อมราคาและค่าตัดจำหน่าย	๑๔๘,๓๔๗.๐๘	๑๓๗,๒๘๙.๖๔	๑๑,๐๕๗.๔๔	๑.๖๙	
ค่าใช้จ่ายเงินอุดหนุน	๕๔๔,๒๔๑.๔๗	๕๑๖,๕๖๔.๓๔	๒๗,๖๗๗.๑๓	๖.๑๙	
ค่าใช้จ่ายสวัสดิการสังคม	๕๕,๘๖๔.๑๒	๔๗,๙๑๐.๐๓	๗,๙๕๔.๐๙	๐.๖๓	
ค่าใช้จ่ายในการดำเนินงาน	๑๙๑,๒๖๘.๐๒	๒๙๓,๖๘๘.๓๓	(๑๐๒,๔๒๐.๓๑)	๒.๑๗	
ต้นทุนทางการเงิน	๖๑๘,๖๒๖.๓๑	๔๙๒,๓๖๔.๕๑	๑๒๖,๒๖๑.๘๐	๗.๐๓	
ค่าใช้จ่ายอื่น	๑,๐๗๔,๑๘๕.๓๒	๘๓๗,๙๗๑.๓๙	๒๓๖,๒๑๓.๙๓	๑๒.๒๑	
รวมค่าใช้จ่ายจากการดำเนินงาน	๗,๕๘๙,๙๙๙.๙๙	๖,๗๖๖,๘๓๗.๓๑	๘๒๓,๑๖๒.๖๘	๘๖.๒๗	๑๒.๕๐
รายได้สูงกว่าค่าใช้จ่ายจากการดำเนินงาน	๑,๑๙๖,๐๔๕.๗๙	๗๗๖,๖๕๓.๖๕	๓๙๙,๓๙๒.๑๔	๑๓.๕๙	๕๐.๑๓
รายได้(ค่าใช้จ่าย)ที่ไม่เกิดจากการดำเนินงาน					
กำไร(ขาดทุน)สุทธิจากการจำหน่ายสินทรัพย์	(๔๔๘.๘๐)	(๗๓๖.๘๘)	๒๘๘.๐๘	(๐.๐๑)	
รายการอื่นๆ ที่ไม่เกิดจากการดำเนินงาน	๑๑,๗๑๕.๐๑	๔,๒๓๙.๕๐	๗,๔๗๕.๕๑	๐.๑๓	
รวมรายได้(ค่าใช้จ่าย)ที่ไม่เกิดจากการดำเนินงาน	๑๑,๒๖๖.๒๑	๓,๕๐๒.๖๒	๗,๗๖๓.๕๙	๐.๑๒	๒๒๑.๖๕
รายได้สูง (ต่ำ) กว่าค่าใช้จ่ายสุทธิ	๑,๒๐๗,๓๑๒.๐๐	๘๐๐,๑๕๖.๒๗	๔๐๗,๑๕๕.๗๓	๑๓.๗๒	๕๐.๘๘

สำหรับรายงานการเงินรวมภาครัฐ ประจำปีงบประมาณ พ.ศ. ๒๕๕๕ แยกตามรัฐบาลกลางและหน่วยงานภาครัฐ กองทุนและเงินทุนหมุนเวียน รัฐวิสาหกิจ และองค์กรปกครองส่วนท้องถิ่น ปรากฏตามเอกสารแนบ ๑

สรุปข้อมูลประกอบการจัดทำรายงานการเงินรวมภาครัฐ ประจำปีงบประมาณ พ.ศ. ๒๕๕๕ ปรากฏตามเอกสารแนบ ๒

งบแสดงฐานะการเงิน

ณ วันที่ ๓๐ กันยายน ๒๕๕๕

หน่วย : ล้านบาท

รายการ	รัฐบาลกลางและ หน่วยงานภาครัฐ	กองทุนและเงินหมุนเวียน	รัฐวิสาหกิจ	องค์กรปกครองส่วนท้องถิ่น	รวม
สินทรัพย์					
สินทรัพย์หมุนเวียน					
เงินสดและรายการเทียบเท่าเงินสด	๗๙๗,๒๗๒.๗๒	๒๑๕,๗๗๖.๗๗	๔๕๑,๐๔๐.๔๑	๒๘๐,๓๑๐.๕๘	๑,๗๔๔,๖๒๐.๘๘
ลูกหนี้ระยะสั้น (สุทธิ)	๖๙,๘๕๗.๑๘	๓๓,๗๒๐.๙๖	๕๒๖,๑๓๒.๒๖	๒,๑๓๒.๒๑	๖๓๑,๘๔๒.๖๑
เงินให้กู้ยืมระยะสั้น (สุทธิ)	-	๑๙,๑๖๙.๔๙	๒,๒๙๔,๓๔๗.๒๑	-	๒,๓๑๖,๕๖๖.๗๐
รายได้ค้างรับ	๗,๒๗๖.๒๒	๗๑,๗๗๕.๒๔	-	๑,๗๕๖.๒๑	๘๐,๘๐๗.๖๗
เงินลงทุนระยะสั้น	๑๓๔,๒๓๓.๖๓	๗๖๘,๖๗๒.๔๓	๘๕๕,๙๕๕.๖๗	-	๑,๗๕๘,๘๖๑.๗๓
สินค้าและวัสดุคงเหลือ	๑๘,๑๘๒.๔๗	๖,๕๖๘.๕๗	๒๖๒,๙๔๗.๑๗	-	๒๘๗,๖๙๘.๒๑
สินทรัพย์หมุนเวียนอื่น	๒๓,๘๒๗.๐๘	๓,๖๙๕.๙๕	๑๓๐,๙๒๙.๑๕	๓,๘๑๖.๓๐	๑๖๒,๒๖๘.๔๘
รวมสินทรัพย์หมุนเวียน	๑,๐๕๐,๖๖๙.๕๐	๑,๑๑๙,๕๗๙.๖๑	๔,๕๖๖,๓๙๕.๘๗	๒๘๘,๐๑๕.๓๐	๖,๙๖๔,๖๖๑.๒๘
สินทรัพย์ไม่หมุนเวียน					
ลูกหนี้ระยะยาว (สุทธิ)	๑๘,๕๑๗.๘๐	๕๒,๖๐๑.๕๓	-	-	๗๑,๑๑๙.๓๓
เงินให้กู้ยืมระยะยาว (สุทธิ)	-	๓๖๔,๓๓๕.๐๗	๓,๐๖๒,๓๐๒.๘๘	-	๓,๔๒๖,๖๔๗.๙๕
เงินลงทุนในบริษัทย่อย/บริษัทร่วม	๑,๖๔๕,๓๔๔.๓๐	-	๒๘๕,๓๓๐.๗๓	๖๓๘.๔๔	๑,๙๓๑,๓๑๓.๔๗
เงินลงทุนระยะยาว	๑๔๔,๘๐๔.๕๗	๙๔๒,๓๙๙.๙๖	๘๑๖,๗๓๔.๐๔	-	๑,๙๐๓,๙๓๘.๕๗
ที่ดิน อาคารและอุปกรณ์ (สุทธิ)	๔,๕๙๓,๐๔๗.๕๘	๑๐,๐๙๑.๓๘	๑,๙๙๐,๐๙๙.๗๘	๑๐,๗๒๓.๘๒	๖,๖๐๓,๙๖๒.๕๖
สินทรัพย์โครงสร้างพื้นฐาน (สุทธิ)	๓๔๗,๐๖๑.๖๐	๕,๘๐๕.๗๐	-	-	๓๕๒,๘๖๗.๓๐
สินทรัพย์ไม่มีตัวตน (สุทธิ)	๕,๐๕๒.๒๙	๑๕๒.๑๐	๑๙๔,๙๕๓.๗๐	-	๒๐๐,๑๕๘.๐๙
สินทรัพย์ไม่หมุนเวียนอื่น	๖๗,๗๙๗.๔๒	๑,๗๕๓.๔๙	๓๙๐,๗๘๑.๒๐	๓๕,๘๕๖.๐๔	๔๙๖,๑๘๘.๑๕
รวมสินทรัพย์ไม่หมุนเวียน	๖,๘๒๑,๖๒๕.๕๖	๑,๓๗๗,๑๓๓.๒๓	๖,๗๕๐,๒๐๒.๓๓	๔๗,๒๑๘.๓๐	๑๔,๙๘๖,๑๘๕.๔๒
รวมสินทรัพย์	๗,๘๗๒,๒๙๕.๐๖	๒,๔๙๖,๗๑๒.๘๔	๑๑,๓๑๖,๕๙๘.๒๐	๓๓๕,๒๓๓.๖๐	๒๑,๙๖๕,๘๐๑.๗๐

รายการ	รัฐบาลกลางและ หน่วยงานภาครัฐ	กองทุนและเงินหมุนเวียน	รัฐวิสาหกิจ	องค์กรปกครองส่วนท้องถิ่น	รวม
หนี้สิน					
หนี้สินหมุนเวียน					
เจ้าหนี้ระยะสั้น	๒๓๒,๗๐๘.๕๑	๒๔,๒๕๗.๗๘	๕๖๓,๑๐๐.๔๑	๒๑,๒๗๑.๑๐	๘๔๑,๓๓๗.๘๐
ค่าใช้จ่ายค้างจ่าย	๔๒,๗๗๒.๒๐	๑๑,๕๓๘.๔๘	-	๕๖,๔๒๓.๐๑	๑๑๐,๗๓๓.๖๙
เงินกู้ระยะสั้น	๑๘๙,๘๒๘.๒๔	-	๒,๒๕๗,๓๖๒.๐๙	-	๒,๔๔๗,๑๙๐.๓๓
เงินกู้ระยะยาวที่ถึงกำหนดชำระภายในหนึ่งปี	-	-	๗๓,๙๘๒.๐๐	-	๗๓,๙๘๒.๐๐
เงินรับฝากระยะสั้น	๑๔๐,๑๐๐.๕๗	๒,๑๐๖.๔๑	๓,๔๓๔,๗๔๓.๓๑	๙,๓๖๙.๖๘	๓,๕๘๖,๓๑๙.๙๗
หนี้สินหมุนเวียนอื่น	๙๐,๙๗๒.๐๓	๗,๓๐๓.๖๙	๕๒๐,๔๑๒.๐๕	๒๒,๖๘๒.๐๕	๖๔๑,๓๖๙.๘๒
รวมหนี้สินหมุนเวียน	๖๙๖,๓๘๑.๕๕	๔๕,๒๑๖.๕๖	๖,๘๕๙,๕๙๙.๘๖	๑๐๙,๗๔๕.๘๔	๗,๗๐๐,๙๗๓.๘๑
หนี้สินไม่หมุนเวียน					
เจ้าหนี้ระยะยาว	๖๕๗.๒๑	-	๖๒,๑๕๑.๐๓	-	๖๒,๘๐๘.๒๔
รายได้รอการรับรู้ระยะยาว	๕๔,๖๘๘.๔๙	๑๓,๙๓	-	-	๕๔,๗๐๒.๔๒
เงินกู้ระยะยาว	๓,๒๘๙,๖๕๒.๘๕	๑๓,๐๖๓.๒๖	๑,๒๔๙,๓๐๓.๔๐	๒,๙๕๑.๕๑	๔,๕๕๔,๙๗๑.๐๒
ประมาณการหนี้สิน	-	-	๑๒๑,๘๗๘.๗๐	-	๑๒๑,๘๗๘.๗๐
หนี้สินไม่หมุนเวียนอื่น	๕๒,๙๒๔.๒๐	๖๘๔,๕๓๒.๗๒	๔๘๘,๕๕๕.๕๕	-	๑,๒๒๖,๐๐๒.๓๗
รวมหนี้สินไม่หมุนเวียน	๓,๓๙๗,๖๒๒.๗๕	๖๙๗,๖๐๙.๙๑	๑,๙๑๑,๘๗๘.๕๘	๒,๙๕๑.๕๑	๖,๐๑๐,๓๖๒.๗๕
รวมหนี้สิน	๔,๐๙๔,๐๐๔.๓๐	๗๔๒,๘๒๖.๔๗	๘,๗๗๑,๔๗๘.๔๔	๑๑๒,๖๙๗.๓๕	๑๓,๗๒๑,๓๓๖.๕๖
สินทรัพย์สุทธิ	๓,๗๗๗,๙๙๐.๗๖	๑,๗๕๓,๘๖๒.๓๗	๒,๔๙๐,๐๗๕.๗๖	๒๒๒,๕๓๖.๒๕	๘,๒๔๔,๔๖๕.๑๔

สินทรัพย์สุทธิ					
ทุน	๓,๕๕๒,๕๕๖.๓๔	๑,๐๐๓,๓๐๐.๒๗	๒,๔๙๐,๐๗๕.๗๖	-	๗,๐๓๕,๙๒๒.๓๗
รายได้สูง (ต่ำ) กว่าค่าใช้จ่ายสะสม	๑๗๘,๘๒๘.๓๔	๕๓๖,๖๙๒.๐๖	-	๑๔๖,๑๘๒.๒๘	๘๖๑,๗๐๒.๖๘
เงินสำรอง	๖,๐๘๙.๓๗	๑๕๓,๔๓๒.๗๒	-	๗๖,๓๕๓.๙๗	๒๓๕,๘๗๖.๐๖
ส่วนเกินทุน	๕๐,๕๒๖.๗๑	๖๐,๔๓๗.๓๒	-	-	๑๑๐,๙๖๔.๐๓
รวมสินทรัพย์สุทธิ	๓,๗๗๗,๙๙๐.๗๖	๑,๗๕๓,๘๖๒.๓๗	๒,๔๙๐,๐๗๕.๗๖	๒๒๒,๕๓๖.๒๕	๘,๒๔๔,๔๖๕.๑๔

งบรายได้และค่าใช้จ่าย

สำหรับปี สิ้นสุดวันที่ ๓๐ กันยายน ๒๕๕๕

	รัฐบาลกลางและหน่วยงานภาครัฐ	กองทุนและเงินหมุนเวียน	รัฐวิสาหกิจ	องค์กรปกครองส่วนท้องถิ่น	รวม
รายได้จากการดำเนินงาน					
รายได้ภาษี					
ภาษีทางตรง	๗๐๕,๐๑๐.๐๔	-	-	-	๗๐๕,๐๑๐.๐๔
ภาษีทางอ้อม	๗๑๔,๔๐๓.๗๐	-	-	-	๗๑๔,๔๐๓.๗๐
ภาษีอื่น	๑๑๘,๕๙๕.๔๖	-	-	๒๘,๓๗๕.๖๔	๑๔๖,๙๗๑.๑๐
รวมรายได้ภาษี	๑,๕๓๗,๐๐๘.๒๐	-	-	๒๘,๓๗๕.๖๔	๑,๕๖๕,๓๘๓.๘๔
รายได้อื่นนอกจากภาษี					
รายได้จากการขายสินค้าและบริการ	๑๗๐,๐๙๕.๗๗	๑๔,๓๔๘.๙๗	๔,๓๕๐,๙๕๐.๓๙	๖,๐๑๘.๗๐	๔,๕๑๕,๔๑๓.๘๓
รายได้จากเงินช่วยเหลือและการบริจาค	๑๖,๙๓๘.๙๘	๒๒๗.๙๘	-	-	๑๗,๑๖๖.๙๖
รายได้เงินสมทบกองทุนสวัสดิการสังคม	-	๑๑๒,๓๓๒.๘๓	-	-	๑๑๒,๓๓๒.๘๓
รายได้อื่น	๑,๒๒๓,๒๙๓.๔๑	๓๔๓,๑๒๗.๙๗	๔๗๕,๘๘๓.๔๐	๓๐๗,๓๙๕.๕๕	๒,๓๔๙,๖๙๙.๓๕
รวมรายได้อื่นนอกจากภาษี	๑,๔๑๐,๓๒๗.๑๖	๔๖๐,๐๓๗.๗๕	๔,๘๒๕,๘๓๓.๗๙	๓๐๗,๔๑๓.๒๔	๗,๐๐๓,๖๑๑.๙๔
รวมรายได้จากการดำเนินงาน	๓,๑๔๗,๓๓๕.๓๖	๔๗๐,๐๓๗.๗๕	๔,๘๒๕,๘๓๓.๗๙	๓๐๗,๗๘๘.๘๘	๘,๖๕๑,๙๙๑.๗๘
ค่าใช้จ่ายจากการดำเนินงาน					
ค่าใช้จ่ายบุคลากร	๗๔๓,๖๖๙.๗๖	๑,๓๑๓.๓๕	๑๙๓,๔๒๔.๕๖	๖๔,๓๔๕.๙๙	๑,๐๐๓,๑๕๓.๕๖
ค่าบำเหน็จบำนาญ	๑๔๐,๖๑๐.๔๘	๑๖.๙๘	-	-	๑๔๐,๖๒๗.๔๖
ต้นทุนขายและบริการ	๒๙,๒๖๓.๒๔	๖,๗๒๔.๖๐	๓,๗๗๗,๖๔๘.๘๑	-	๓,๘๐๓,๖๓๖.๖๕
ค่าเสื่อมราคาและค่าตัดจำหน่าย	๕๒,๑๙๑.๔๐	๑,๗๒๓.๕๒	๕๕,๔๓๒.๒๖	-	๑๐๙,๓๔๗.๑๘
ค่าใช้จ่ายเงินอุดหนุน	๔๐๘,๘๖๒.๒๕	๗๖,๙๙๙.๑๓	-	๓๘,๓๘๐.๐๙	๕๑๔,๒๔๑.๔๗
ค่าใช้จ่ายสวัสดิการสังคม	-	๕๕,๘๖๔.๑๒	-	-	๕๕,๘๖๔.๑๒
ต้นทุนทางการเงิน	๘๕.๒๙	๑๕๘.๑๑	๑๙๑,๐๒๔.๖๒	-	๑๙๑,๒๖๘.๐๒
ค่าใช้จ่ายในการดำเนินงาน	๔๐๒,๓๓๐.๒๗	๓,๑๘๘.๐๔	๑๒๕,๕๕๗.๑๒	๘๗,๕๕๐.๘๘	๖๑๘,๖๒๖.๓๑
ค่าใช้จ่ายอื่น	๕๗๓,๕๐๗.๑๒	๑๒๒,๓๕๘.๓๒	๒๗๓,๙๑๑.๗๕	๑๐๔,๕๐๘.๑๓	๑,๐๗๔,๒๘๕.๓๒
รวมค่าใช้จ่ายจากการดำเนินงาน	๒,๓๙๐,๕๑๙.๘๑	๒๘๘,๗๖๖.๐๗	๔,๖๑๕,๙๙๙.๐๒	๒๙๕,๖๘๕.๐๙	๗,๕๘๙,๙๖๙.๙๙
รายได้สูง (ต่ำ) กว่าค่าใช้จ่ายจากการดำเนินงาน	๗๕๗,๘๑๕.๕๕	๑๘๑,๒๗๑.๖๘	๒๐๙,๘๓๔.๗๗	๔๗,๑๐๓.๗๙	๑,๑๙๖,๐๒๕.๗๙
รายได้ (ค่าใช้จ่าย) ที่ไม่เกิดจากการดำเนินงาน					
กำไร (ขาดทุน) สุทธิจากการจำหน่ายสินทรัพย์	(๙๑๗.๗๙)	๔๖๘.๙๙	๐.๐๐	๐.๐๐	(๔๔๘.๘๐)
รายการอื่นๆ ที่ไม่เกิดจากการดำเนินงาน	(๙๓๔.๑๐)	(๙๓,๗๕๒.๘๓)	๑๐๖,๔๐๑.๙๔	๐.๐๐	๑๑,๙๑๕.๐๑
รวมรายได้ (ค่าใช้จ่าย) ที่ไม่เกิดจากการดำเนินงาน	(๑,๘๕๑.๘๙)	(๙๓,๒๘๓.๘๔)	๑๐๖,๔๐๑.๙๔	-	๑๑,๒๖๖.๑๒
รายได้สูง (ต่ำ) กว่าค่าใช้จ่ายสุทธิ	๗๕๕,๙๖๓.๖๖	๘๘,๐๐๗.๘๔	๓๑๖,๒๓๖.๗๑	๔๗,๑๐๓.๗๙	๑,๒๐๗,๓๑๑.๐๐

สรุปข้อมูลประกอบการจัดทำภาพรวมรายงานการเงินภาครัฐ ประจำปีงบประมาณ พ.ศ. ๒๕๕๕
(ข้อมูล ณ วันที่ ๓๑ มีนาคม ๒๕๕๖)

หน่วยงาน	จำนวนรวมของหน่วยงานทั้งหมด	จำนวนหน่วยงานที่รวมอยู่ในรายงานการเงิน		การตรวจสอบรับรองรายงานการเงินจาก สตง.			หน่วยงานที่ไม่ส่งข้อมูล
		จำนวน	ร้อยละ	ผ่านการตรวจสอบจาก สตง.		ไม่ผ่านการตรวจสอบจาก สตง.	
				แบบไม่มีเงื่อนไข	แบบไม่แสดงความเห็น		
๑. รัฐบาลกลางและหน่วยงานภาครัฐ	๓๘๕	๓๕๙	๙๓.๒๕	๗	๑	๓๕๑	๒๖
- รัฐบาลกลาง	๑	๑	๑๐๐	-	-	๑	-
- ส่วนราชการและมหาวิทยาลัยของรัฐ	๒๑๕	๒๐๙	๙๗.๒๑	๔	-	๒๐๕	๖
- จังหวัดและกลุ่มจังหวัด	๙๔	๗๘	๘๒.๙๘	-	-	๗๘	๑๖
- หน่วยงานอิสระ องค์การมหาชน และมหาวิทยาลัยในกำกับของรัฐ	๗๕	๗๑	๙๔.๖๗	๓	๑	๖๗	๔
๒. กองทุนและเงินทุนหมุนเวียน	๑๐๕	๑๐๒	๙๗.๑๔	๕	-	๙๗	๓
๓. รัฐวิสาหกิจ	๕๖	๕๖	๑๐๐	๑๓	-	๔๓	-
๔. องค์การปกครองส่วนท้องถิ่น	๗,๘๕๓	๗,๓๘๘	๙๔.๐๘	-	-	๗,๓๘๘	๔๖๕
รวม	๘,๓๙๙	๗,๙๐๕	๙๔.๑๒	๒๕	๑	๗,๘๗๙	๔๙๔

รายงานการเงินที่ผ่านการตรวจสอบจาก สตง. เป็นของหน่วยงาน ดังนี้

หน่วยงาน		ผ่านการตรวจสอบจาก สตง.			
		ไม่มี เงื่อนไข	มี เงื่อนไข	ไม่แสดง ความเห็น	รวม
๐๗๐๒๐	กรมหม่อนไหม	๑			๑
๐๙๐๐๓	กรมควบคุมมลพิษ	๑			๑
๒๕๐๐๖	ราชบัณฑิตยสถาน*	๑			๑
A๑๒๘	มหาวิทยาลัยราชภัฏชัยภูมิ	๑			๑
๑๙๐๑๐	สถาบันวิจัยแสงซินโครตรอน (องค์การมหาชน)	๑			๑
๑๙๐๑๑	สถาบันวิจัยดาราศาสตร์แห่งชาติ (องค์การมหาชน)	๑			๑
A๓๑๘	สถาบันเทคโนโลยีฯเจ้าคุณทหารลาดกระบัง	๑			๑
๒๑๐๑๕	สถาบันรับรองคุณภาพสถานพยาบาล (องค์การมหาชน)			๑*	๑
๐๑๐๑๗	กองทุนสนับสนุนการสร้างเสริมสุขภาพ	๑			๑
๘๐๓๔	เงินทุนหมุนเวียนในการผลิตเชื้อโรโซเบียม	๑			๑
๘๐๗๘	เงินทุนหมุนเวียนการพิมพ์หนังสือพจนานุกรมและเอกสารทางวิชาการ	๑			๑
๘๑๐๙	กองทุนส่งเสริมโรงเรียนในระบบ	๑			๑
๘๑๒๓	กองทุนส่งเสริมศิลปประร่วมสมัย	๑			๑
S๒๐๔	องค์การเภสัชกรรม	๑			๑
S๒๐๗	โรงงานยาสูบ กระทรวงการคลัง	๑			๑
S๓๐๑	การทางพิเศษแห่งประเทศไทย	๑			๑
S๓๐๖	บริษัท ทำอากาศยานไทย จำกัด (มหาชน)	๑			๑
S๓๐๗	บริษัท การบินไทย จำกัด (มหาชน)	๑			๑
S๓๑๐	บริษัท วิทยุการบินแห่งประเทศไทย จำกัด	๑			๑
S๓๑๔	บริษัท ขนส่ง จำกัด	๑			๑
S๓๑๘	บริษัท อสมท จำกัด (มหาชน)	๑			๑
S๓๑๙	บริษัท ไปรษณีย์ไทย จำกัด	๑			๑
S๔๐๕	บริษัท สหโรงแรมไทยและการท่องเที่ยว จำกัด	๑			๑
S๕๐๗	บริษัท ปตท. จำกัด (มหาชน)	๑			๑
S๖๐๑	การประปานครหลวง	๑			๑
S๗๐๒	บริษัท ธนาकारกรุงไทย จำกัด (มหาชน)	๑			๑
รวม		๒๕	๐	๑	๒๖

หมายเหตุ *รายงานการเงินของสถาบันรับรองคุณภาพสถานพยาบาล (องค์การมหาชน) ตรวจสอบและรับรองรายงานการเงิน โดยผู้สอบบัญชีรับอนุญาต แบบไม่แสดงความเห็น

กราฟแสดงฐานะการเงินและผลการดำเนินงานรวมของหน่วยงานภาครัฐ ประจำปีงบประมาณ พ.ศ. ๒๕๕๕

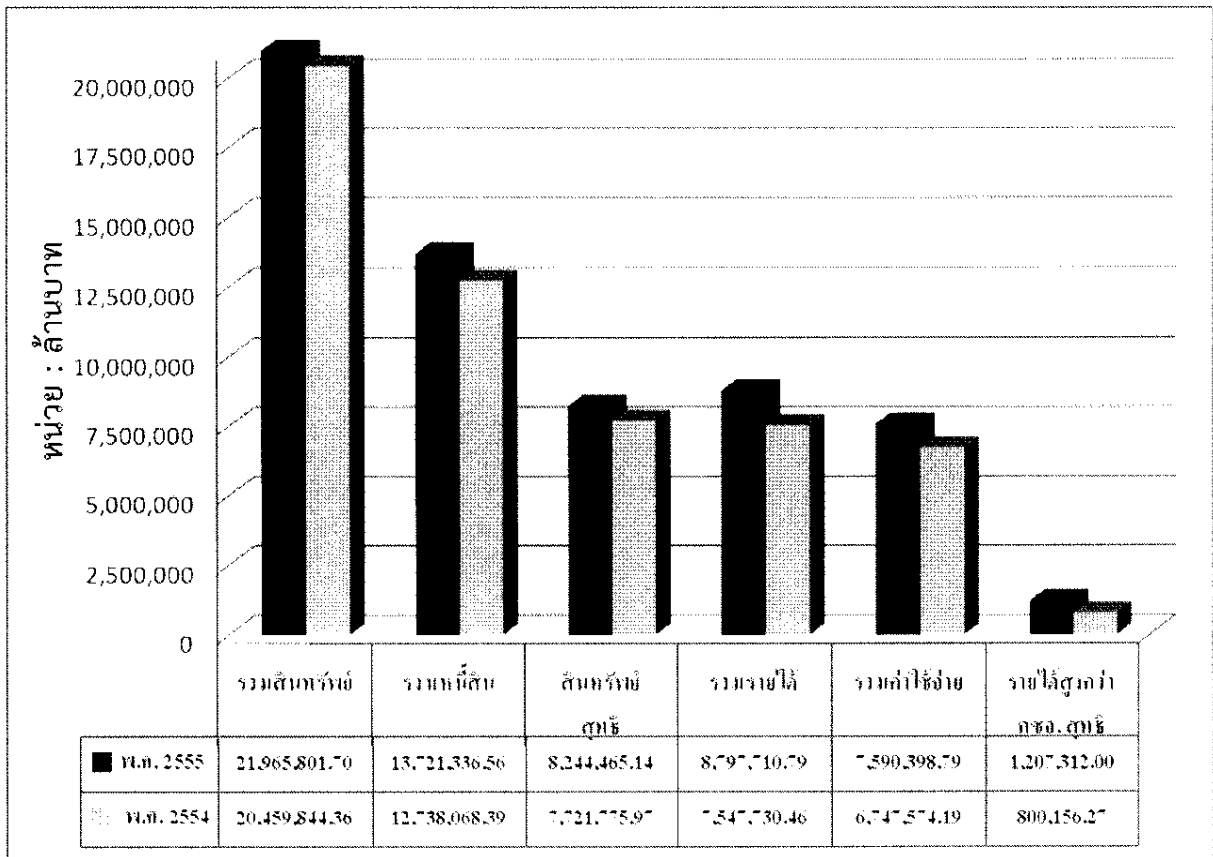

กราฟแสดงฐานะการเงินของหน่วยงานภาครัฐ ประจำปีงบประมาณ พ.ศ. ๒๕๕๕

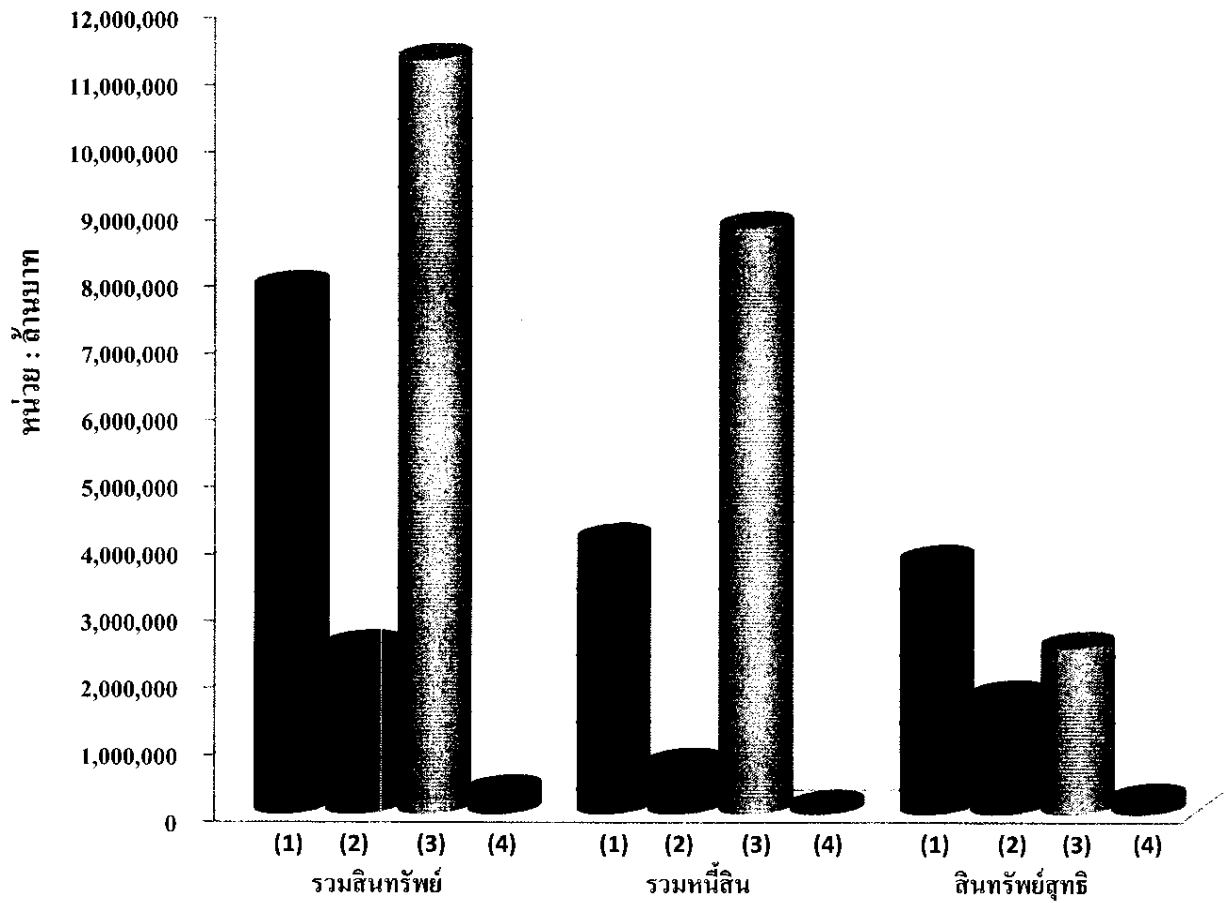

รายการ	รวมสินทรัพย์		รวมหนี้สิน		สินทรัพย์สุทธิ	
	ล้านบาท	ร้อยละ	ล้านบาท	ร้อยละ	ล้านบาท	ร้อยละ
รัฐบาลกลางและหน่วยงานภาครัฐ (1)	7,872,295.06	35.84	4,094,304.30	29.84	3,777,990.76	45.83
กองทุนและเงินทุนหมุนเวียน (2)	2,496,718.84	11.37	742,856.47	5.41	1,753,862.37	21.27
รัฐวิสาหกิจ (3)	11,261,554.20	51.27	8,771,478.44	63.93	2,490,075.76	30.20
องค์กรปกครองส่วนท้องถิ่น (4)	335,233.60	1.52	112,697.35	0.82	222,536.25	2.70
รวม	21,965,801.70	100.00	13,721,336.56	100.00	8,244,465.14	100.00

กราฟแสดงผลการดำเนินงานของหน่วยงานภาครัฐ ประจำปีงบประมาณ พ.ศ. ๒๕๕๕

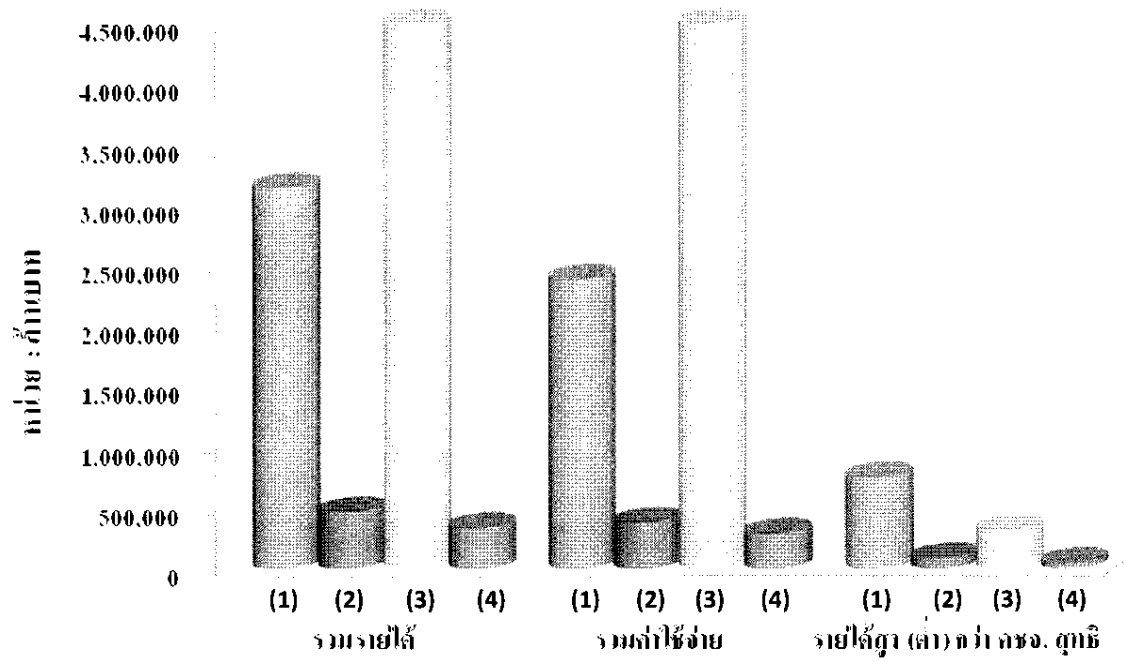

รายการ	รวมรายได้		รวมค่าใช้จ่าย		รายได้สูง(ต่ำ)กว่าค่าใช้จ่ายสุทธิ	
	ล้านบาท	ร้อยละ	ล้านบาท	ร้อยละ	ล้านบาท	ร้อยละ
▣ รัฐบาลกลางและหน่วยงานภาครัฐ (1)	3,148,335.36	35.40	2,392,371.70	31.13	755,963.66	62.62
▤ กองทุนและเงินทุนหมุนเวียน (2)	470,506.74	5.29	382,498.90	4.98	88,007.84	7.29
▥ รัฐวิสาหกิจ (3)	4,932,235.73	55.46	4,615,999.02	60.06	316,236.71	26.19
▧ องค์กรปกครองส่วนท้องถิ่น (4)	341,788.88	3.85	294,685.09	3.83	47,103.79	3.9
รวม	8,892,866.71	100.00	7,685,554.71	100.00	1,207,312.00	100.00

๑.๒ ผลการวิเคราะห์รายงานการเงินรวมภาครัฐ

๑.๒.๑ ด้านสินทรัพย์

ณ วันสิ้นปีงบประมาณ พ.ศ. ๒๕๕๕ (๓๐ กันยายน ๒๕๕๕) ภาครัฐมีสินทรัพย์รวมทั้งสิ้น ๒๑,๙๖๕,๘๐๑.๗๐ ล้านบาท ประกอบด้วย สินทรัพย์หมุนเวียน ๖,๙๗๙,๖๑๖.๒๘ ล้านบาท และสินทรัพย์ไม่หมุนเวียน ๑๔,๙๘๖,๑๘๕.๔๒ ล้านบาท คิดเป็นร้อยละ ๓๑.๗๗ และ ๖๘.๒๓ ของสินทรัพย์รวม ตามลำดับ

สัดส่วนโครงสร้างของสินทรัพย์ ณ วันที่ ๓๐ กันยายน ๒๕๕๕

ประเภทรายการ	ล้านบาท	ร้อยละ
(๑) เงินสดและรายการเทียบเท่าเงินสด	๑,๗๔๔,๖๒๐.๘๘	๗.๙๔
(๒) เงินให้กู้ยืมระยะสั้น	๒,๓๑๓,๕๑๖.๗๐	๑๐.๕๓
(๓) เงินลงทุนระยะสั้น	๑,๗๕๘,๘๖๑.๗๓	๘.๐๑
(๔) สินทรัพย์หมุนเวียนอื่น	๑,๑๖๒,๖๑๖.๙๗	๕.๒๙
(๕) เงินให้กู้ยืมระยะยาว	๓,๔๒๖,๖๓๗.๙๕	๑๕.๖๐
(๖) เงินลงทุนในบริษัทย่อย/บริษัทร่วม	๑,๙๓๑,๓๑๓.๔๗	๘.๗๙
(๗) เงินลงทุนระยะยาว	๑,๙๐๓,๙๓๘.๕๗	๘.๖๗
(๘) ที่ดิน อาคารและอุปกรณ์ (สุทธิ)	๖,๖๐๓,๙๖๒.๕๖	๓๐.๐๗
(๙) สินทรัพย์ไม่หมุนเวียน	๑,๑๒๐,๓๓๒.๘๗	๕.๑๐
รวมสินทรัพย์	๒๑,๙๖๕,๘๐๑.๗๐	๑๐๐.๐๐

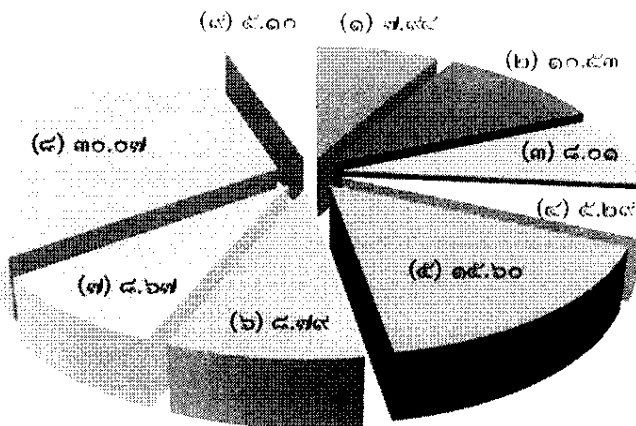

- (๑) เงินสดและรายการเทียบเท่าเงินสด
- (๒) เงินให้กู้ยืมระยะสั้น
- (๓) เงินลงทุนระยะสั้น
- (๔) สินทรัพย์หมุนเวียนอื่น
- (๕) เงินให้กู้ยืมระยะยาว
- (๖) เงินลงทุนในบริษัทย่อย/บริษัทร่วม
- (๗) เงินลงทุนระยะยาว
- (๘) ที่ดิน อาคารและอุปกรณ์ (สุทธิ)
- (๙) สินทรัพย์ไม่หมุนเวียน

๑.๒.๒ ด้านหนี้สินและสินทรัพย์สุทธิ

ณ วันสิ้นปีงบประมาณ พ.ศ. ๒๕๕๕ (๓๐ กันยายน ๒๕๕๕) ภาครัฐมีหนี้สินและสินทรัพย์สุทธิรวมทั้งสิ้น ๒๑,๙๖๕,๘๐๑.๗๐ ล้านบาท ประกอบด้วย หนี้สินหมุนเวียน ๗,๗๐๐,๙๗๓.๘๑ ล้านบาท หนี้สินไม่หมุนเวียน ๖,๐๒๐,๓๖๒.๗๕ ล้านบาท และสินทรัพย์สุทธิ ๘,๒๔๔,๔๖๕.๑๔ ล้านบาท คิดเป็นร้อยละ ๓๕.๐๖ , ๒๗.๔๑ และ ๓๗.๕๓ ของสินทรัพย์รวม ตามลำดับ

สัดส่วนโครงสร้างของหนี้สินและสินทรัพย์สุทธิ ณ วันที่ ๓๐ กันยายน ๒๕๕๕

ประเภทรายการ	ล้านบาท	ร้อยละ
(๑) เจ้าหนี้ระยะสั้นและค่าใช้จ่ายค้างจ่าย	๙,๕๒๒,๑๑๑.๖๙	๔.๓๓
(๒) เงินกู้ (ระยะสั้นและระยะยาวที่ถึงกำหนดชำระ)	๒,๕๒๑,๑๗๒.๓๓	๑๑.๔๘
(๓) หนี้สินหมุนเวียนอื่น	๔,๒๒๗,๖๘๙.๗๙	๑๙.๒๕
(๔) เงินกู้ระยะยาว	๔,๕๕๔,๙๗๑.๐๒	๒๐.๗๔
(๕) หนี้สินไม่หมุนเวียนอื่น	๑,๔๖๕,๓๙๑.๗๓	๖.๖๗
รวมหนี้สิน	๑๓,๓๒๑,๓๕๖.๕๖	๖๒.๔๗
(๖) สินทรัพย์สุทธิ	๘,๒๔๔,๔๖๕.๑๔	๓๗.๕๓
รวมหนี้สินและสินทรัพย์สุทธิ	๒๑,๙๖๕,๘๐๑.๗๐	๑๐๐.๐๐

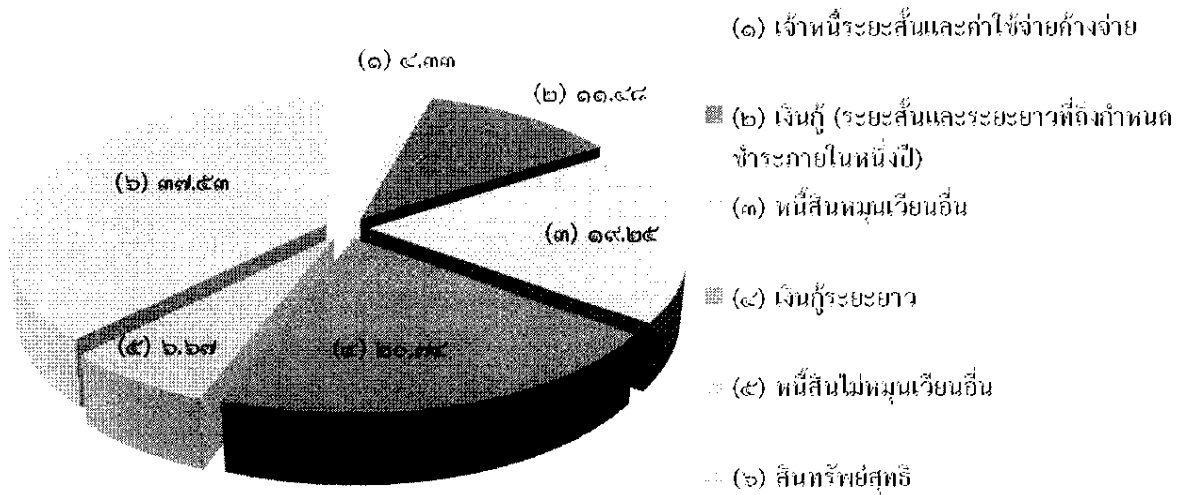

๑.๒.๓ ด้านรายได้

ในรอบปีงบประมาณ พ.ศ. ๒๕๕๕ ภาครัฐมีรายได้รวมทั้งสิ้น ๘,๗๙๗,๗๑๐.๗๙ ล้านบาท ประกอบด้วย รายได้จากการดำเนินงาน ๘,๗๘๕,๙๙๕.๗๘ ล้านบาท และรายได้ที่ไม่เกิดจากการดำเนินงาน ๑๑,๗๑๕.๐๑ ล้านบาท คิดเป็นร้อยละ ๙๙.๘๗ และ ๐.๑๓ ของรายได้รวม ตามลำดับ

สัดส่วนโครงสร้างของรายได้ในปีงบประมาณ พ.ศ. ๒๕๕๕

ประเภทรายการ	ล้านบาท	ร้อยละ
(๑) รายได้ภาษี	๑,๗๖๖,๓๘๓.๘๔	๒๐.๐๘
(๒) รายได้อื่นนอกจากภาษี	๗,๐๑๙,๖๑๑.๙๔	๗๙.๗๙
รวมรายได้จากการดำเนินงาน	๘,๗๘๕,๙๙๕.๗๘	๙๙.๘๗
(๓) รายได้ที่ไม่เกิดจากการดำเนินงาน	๑๑,๗๑๕.๐๑	๐.๑๓
รวมรายได้	๘,๗๙๗,๗๑๐.๗๙	๑๐๐.๐๐

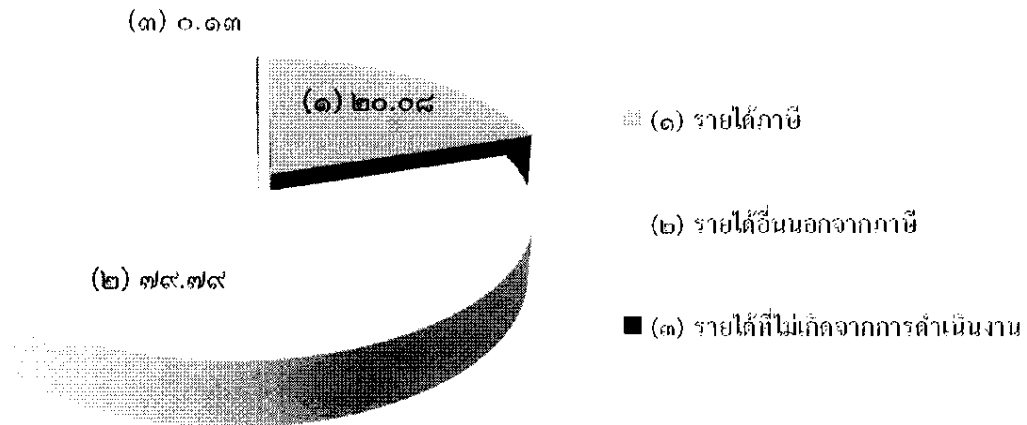

๑.๒.๔ ด้านค่าใช้จ่าย

ในรอบปีงบประมาณ พ.ศ. ๒๕๕๕ ภาครัฐมีค่าใช้จ่ายรวมทั้งสิ้น ๗,๕๙๐,๓๙๘.๗๙ ล้านบาท คิดเป็นร้อยละ ๘๖.๒๘ ของรายได้รวม (๘,๗๙๗,๗๑๐.๗๙ ล้านบาท) มีรายได้สูงกว่าค่าใช้จ่าย (รายได้รวม - ค่าใช้จ่ายรวม) ๑,๒๐๗,๓๑๒.๐๐ ล้านบาท คิดเป็นร้อยละ ๑๓.๗๒ ของรายได้รวม

สัดส่วนโครงสร้างของค่าใช้จ่ายและรายได้สูงกว่าค่าใช้จ่ายในปีงบประมาณ พ.ศ. ๒๕๕๕

ประเภทรายการ	ล้านบาท	ร้อยละ
(๑) ค่าใช้จ่ายบุคลากร (รวมค่าบำเหน็จบำนาญ)	๑,๑๔๓,๗๘๑.๐๒	๑๓.๐๐
(๒) ต้นทุนขายและบริการ	๓,๘๑๓,๖๓๖.๖๕	๔๓.๓๕
(๓) ค่าใช้จ่ายเงินอุดหนุน	๕๕๕,๒๔๑.๕๗	๖.๑๙
(๔) ค่าใช้จ่ายดำเนินงาน	๖๑๘,๖๒๖.๓๑	๗.๐๓
(๕) ค่าใช้จ่ายอื่น	๑,๕๖๙,๖๖๔.๕๔	๑๖.๗๐
รวมค่าใช้จ่ายจากการดำเนินงาน	๗,๕๘๙,๙๔๙.๙๙	๘๖.๒๗
(๖) ค่าใช้จ่ายที่ไม่ได้เกิดจากการดำเนินงาน	๔๔๘.๘๐	๐.๐๑
รวมค่าใช้จ่าย	๗,๕๙๐,๓๙๘.๗๙	๘๖.๒๘
(๗) รายได้สูงกว่าค่าใช้จ่าย	๑,๒๐๗,๓๑๒.๐๐	๑๓.๗๒
รวมค่าใช้จ่ายและรายได้สูงกว่าค่าใช้จ่าย	๘,๗๙๗,๗๑๐.๗๙	๑๐๐.๐๐

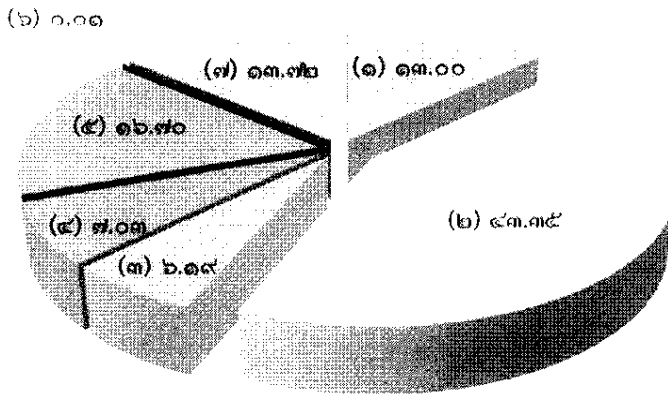

- (๑) ค่าใช้จ่ายบุคลากร (รวมค่าบำเหน็จบำนาญ)
- (๒) ต้นทุนขายและบริการ
- (๓) ค่าใช้จ่ายเงินอุดหนุน
- (๔) ค่าใช้จ่ายดำเนินงาน
- (๕) ค่าใช้จ่ายอื่น
- (๖) ค่าใช้จ่ายที่ไม่ได้เกิดจากการดำเนินงาน
- (๗) รายได้สูงกว่าค่าใช้จ่ายสุทธิ

๑.๓ หน่วยงานที่ไม่รวมอยู่ในรายงานการเงินรวมภาครัฐ

หน่วยงานที่ไม่รวมอยู่ในรายงานการเงินรวมภาครัฐ รวม ๔๙๔ หน่วยงาน จาก ๘,๓๙๙ หน่วยงาน คิดเป็นร้อยละ ๕.๘๘ โดยมีรายชื่อหน่วยงานดังกล่าวปรากฏตามภาคผนวก ๑ สำหรับสรุปข้อมูลจำนวนรวมของหน่วยงานทั้งหมด จำนวนหน่วยงานที่รวมอยู่ในรายงานการเงิน และจำนวนหน่วยงานที่ไม่ส่งข้อมูลมารวมในรายงานการเงินมีสัดส่วน ดังนี้

สรุปข้อมูลจำนวนหน่วยงานประกอบการจัดทำรายงานการเงินรวมภาครัฐ ประจำปีงบประมาณ พ.ศ. ๒๕๕๕

หน่วยงาน	จำนวนรวมของ หน่วยงาน ทั้งหมด	จำนวนหน่วยงานที่ รวมอยู่ในรายงานการเงิน		หน่วยงานที่ไม่ส่ง ข้อมูล	
		จำนวน	ร้อยละ	จำนวน	ร้อยละ
๑. รัฐบาลกลางและหน่วยงานภาครัฐ	๓๘๕	๓๕๙	๙๓.๒๕	๒๖	๖.๗๕
- รัฐบาลกลาง	๑	๑	๑๐๐	-	-
- ส่วนราชการและมหาวิทยาลัยของรัฐ	๒๑๕	๒๐๙	๙๗.๒๑	๖	๒.๗๙
- จังหวัดและกลุ่มจังหวัด	๙๔	๗๘	๘๒.๙๘	๑๖	๑๗.๐๒
- หน่วยงานอิสระ องค์การมหาชน และ มหาวิทยาลัยในกำกับของรัฐ	๗๕	๗๑	๙๔.๖๗	๔	๕.๓๓
๒. กองทุนและเงินทุนหมุนเวียน	๑๐๕	๑๐๒	๙๗.๑๔	๓	๒.๘๖
๓. รัฐวิสาหกิจ	๕๖	๕๖	๑๐๐	-	-
๔. องค์การปกครองส่วนท้องถิ่น	๗,๘๕๓	๗,๓๘๘	๙๔.๐๘	๔๖๕	๕.๙๒
รวม	๘,๓๙๙	๗,๙๐๕	๙๔.๑๒	๔๙๔	๕.๘๘

๒. รัฐบาลกลางและหน่วยงานภาครัฐ

๒.๑ รายงานการเงินรวมของรัฐบาลกลางและหน่วยงานภาครัฐ ประจำปีงบประมาณ พ.ศ. ๒๕๕๕

รายงานการเงินของรัฐบาลกลางและหน่วยงานภาครัฐ ประกอบด้วย รายงานการเงินแผ่นดินของรัฐบาลกลาง ส่วนราชการและมหาวิทยาลัยของรัฐ จังหวัดและกลุ่มจังหวัด หน่วยงานอิสระ องค์การมหาชน และมหาวิทยาลัยในกำกับของรัฐ รวม ๓๕๙ หน่วยงาน จาก ๓๘๕ หน่วยงาน คิดเป็นร้อยละ ๙๓.๒๕ ในจำนวน รายงานการเงินดังกล่าวเป็นรายงานที่ผ่านการตรวจสอบจาก สตง. จำนวน ๘ รายงาน คิดเป็นร้อยละ ๒.๒๓ ประกอบด้วย แบบไม่มีเงื่อนไข ๗ รายงาน และแบบไม่แสดงความเห็น ๑ รายงาน

รายงานการเงินรวมของรัฐบาลกลางและหน่วยงานภาครัฐ ประกอบด้วย งบแสดงฐานะการเงิน งบรายได้ และค่าใช้จ่าย ดังนี้

งบแสดงฐานะการเงิน รัฐบาลกลางและหน่วยงานภาครัฐ ณ วันที่ ๓๐ กันยายน ๒๕๕๕ และ ๒๕๕๔

หน่วย : ล้านบาท

รายการ	ปีงบประมาณ พ.ศ.		ผลต่าง	อัตราส่วนร้อยละ	
	๒๕๕๕	๒๕๕๔		(๑) แนวดิ่ง	(๒) แนวนอน
สินทรัพย์					
สินทรัพย์หมุนเวียน					
เงินสดและรายการเทียบเท่าเงินสด	๗๙๗,๒๙๒.๙๒	๗๓๗,๓๗๐.๓๔	๕๙,๙๒๒.๕๘	๑๐.๑๓	
ลูกหนี้ระยะสั้น (สุทธิ)	๖๙,๘๕๗.๑๘	๕๘,๑๐๐.๙๕	๑๑,๗๕๖.๒๓	๐.๘๙	
รายได้ค้างรับ	๗,๒๗๖.๒๒	๕,๐๑๕.๘๘	๒,๒๖๐.๓๔	๐.๐๙	
เงินลงทุนระยะสั้น	๑๓๔,๒๓๓.๖๓	๑๑๖,๔๔๑.๘๗	๑๗,๗๙๑.๗๖	๑.๗๑	
สินค้าและวัสดุคงเหลือ	๑๘,๑๘๒.๔๗	๑๗,๖๐๘.๔๙	๕๗๓.๙๘	๐.๒๓	
สินทรัพย์หมุนเวียนอื่น	๒๓,๘๒๗.๐๘	๑๑,๐๘๓.๔๐	๑๒,๗๔๓.๖๘	๐.๓๐	
รวมสินทรัพย์หมุนเวียน	๑,๐๕๐,๖๖๙.๕๐	๙๔๕,๖๒๐.๙๓	๑๐๕,๐๔๘.๕๗	๑๓.๓๕	๑๑.๑๑
สินทรัพย์ไม่หมุนเวียน					
ลูกหนี้ระยะยาว (สุทธิ)	๑๘,๕๑๗.๘๐	๓๕,๑๓๘.๔๕	(๑๖,๖๒๐.๖๕)	๐.๒๔	
เงินให้กู้ยืมระยะยาว (สุทธิ)	-	-	-	-	
เงินลงทุนในบริษัทย่อย/บริษัทร่วม	๑,๖๔๕,๓๔๔.๓๐	๑,๕๔๙,๙๔๘.๓๘	๙๕,๓๙๕.๙๒	๒๐.๙๐	
เงินลงทุนระยะยาว	๑๔๔,๘๐๔.๕๗	๑๘๗,๘๖๓.๖๔	(๔๓,๐๕๙.๐๗)	๑.๘๔	
ที่ดิน อาคารและอุปกรณ์ (สุทธิ)	๔,๕๙๓,๐๔๗.๕๘	๔,๓๒๔,๑๓๑.๗๘	๒๖๘,๙๑๕.๘๐	๕.๘๔	
สินทรัพย์โครงสร้างพื้นฐาน (สุทธิ)	๓๔๗,๐๖๑.๖๐	๓๐๖,๘๐๔.๒๖	๔๐,๒๕๗.๓๔	๔.๔๑	
สินทรัพย์ไม่มีตัวตน (สุทธิ)	๕,๐๕๒.๒๙	๔,๓๑๙.๓๒	๗๓๒.๙๗	๐.๐๖	
สินทรัพย์ไม่หมุนเวียนอื่น	๖๗,๗๙๗.๔๒	๓๕,๙๓๔.๖๒	๓๑,๘๖๒.๘๐	๐.๘๖	
รวมสินทรัพย์ไม่หมุนเวียน	๖,๘๒๑,๖๒๕.๕๖	๖,๔๔๔,๑๔๐.๔๕	๓๗๗,๔๘๕.๑๑	๘๖.๖๕	๕.๘๖
รวมสินทรัพย์	๗,๘๗๒,๒๙๕.๐๖	๗,๓๙๙,๗๖๑.๓๘	๔๗๒,๕๓๓.๖๘	๑๐๐.๐๐	๖.๕๓

รายการ	ปีงบประมาณ พ.ศ.		ผลต่าง	อัตราส่วนร้อยละ	
	๒๕๕๕	๒๕๕๔		(๑) แนวดิ่ง	(๒) แนวนอน
หนี้สิน					
หนี้สินหมุนเวียน					
เจ้าหนี้ระยะสั้น	๒๓๒,๗๐๘.๕๑	๒๐๑,๐๐๙.๙๙	๓๑,๖๙๘.๕๒	๒.๙๖	
ค่าใช้จ่ายค้างจ่าย	๔๒,๗๗๒.๒๐	๖๗,๑๘๘.๓๗	(๒๔,๔๑๖.๑๗)	๐.๕๔	
เงินกู้ระยะสั้น	๑๘๙,๘๒๘.๒๔	๔๖๖,๕๗๔.๐๓	(๒๗๖,๗๔๕.๗๙)	๒.๔๑	
เงินรับฝากระยะสั้น	๑๔๐,๑๐๐.๕๗	๑๓๘,๘๒๐.๓๙	๑,๒๘๐.๑๘	๑.๗๘	
หนี้สินหมุนเวียนอื่น	๙๐,๙๗๒.๐๓	๙๕,๑๕๔.๑๒	(๔,๑๘๒.๐๙)	๑.๑๖	
รวมหนี้สินหมุนเวียน	๖๙๖,๓๘๑.๕๕	๙๖๘,๗๔๖.๙๐	(๒๗๒,๓๖๕.๓๕)	๘.๘๕	(๒๘.๑๒)
หนี้สินไม่หมุนเวียน					
เจ้าหนี้ระยะยาว	๖๕๗.๒๑	๖๐๔.๐๑	๕๓.๒๐	๐.๐๑	
รายได้รอการรับรู้ระยะยาว	๕๔,๖๘๘.๔๙	๕๓,๓๙๘.๙๓	๑,๒๘๙.๕๖	๐.๖๙	
เงินกู้ระยะยาว	๓,๒๘๙,๖๕๒.๘๕	๒,๗๐๙,๓๕๐.๑๓	๕๘๐,๓๐๒.๗๒	๔๑.๗๙	
หนี้สินไม่หมุนเวียนอื่น	๕๒,๙๒๔.๒๐	๔๒,๕๕๙.๗๙	๑๐,๓๖๔.๔๑	๐.๖๗	
รวมหนี้สินไม่หมุนเวียน	๓,๓๓๗,๙๒๒.๗๕	๒,๘๐๕,๙๑๒.๘๖	๕๓๒,๐๐๙.๘๙	๔๓.๑๖	๒๑.๑๐
รวมหนี้สิน	๔,๐๓๔,๓๐๔.๓๐	๓,๗๗๔,๖๕๙.๗๖	๓๑๙,๖๔๔.๕๔	๕๒.๐๑	๘.๔๗
สินทรัพย์สุทธิ	๓,๗๗๗,๙๙๐.๗๖	๓,๖๑๕,๑๐๑.๖๒	๑๖๒,๘๘๙.๑๔	๔๗.๙๙	๔.๕๑
สินทรัพย์สุทธิ					
ทุน	๓,๕๔๒,๕๔๖.๓๔	๓,๓๔๕,๙๙๙.๐๑	๑๙๖,๕๔๗.๓๓	๔๕.๐๐	
รายได้สูง (ต่ำ) กว่าค่าใช้จ่ายสะสม	๑๗๘,๘๒๘.๓๔	๑๘๑,๐๕๒.๒๑	(๒,๒๒๓.๘๗)	๒.๒๗	
เงินสำรอง	๖,๐๘๙.๓๗	๑,๐๓๒.๖๗	๕,๐๕๖.๗๐	๐.๐๘	
ส่วนเกินทุน	๕๐,๕๒๖.๗๑	๘๗,๐๑๗.๗๓	(๓๖,๔๙๑.๐๒)	๐.๖๔	
รวมสินทรัพย์สุทธิ	๓,๗๗๗,๙๙๐.๗๖	๓,๖๑๕,๑๐๑.๖๒	๑๖๒,๘๘๙.๑๔	๔๗.๙๙	๔.๕๑

งบรายได้และค่าใช้จ่าย
รัฐบาลกลางและหน่วยงานภาครัฐ
สำหรับปี สิ้นสุดวันที่ ๓๐ กันยายน ๒๕๕๕ และ ๒๕๕๔

หน่วย : ล้านบาท

รายการ	ปีงบประมาณ พ.ศ.		ผลต่าง	อัตราส่วนร้อยละ	
	๒๕๕๕	๒๕๕๔		(๑) แนวดิ่ง	(๒) แนวนอน
รายได้จากการดำเนินงาน					
รายได้ภาษี					
ภาษีทางตรง	๙๐๕,๐๑๐.๐๔	๘๙๒,๓๕๔.๖๘	๑๒,๖๕๕.๓๖	๒๘.๗๔	
ภาษีทางอ้อม	๗๑๔,๔๐๓.๗๐	๑,๐๒๔,๖๖๕.๘๗	(๓๑๐,๒๖๒.๑๗)	๒๒.๖๙	
ภาษีอื่น	๑๑๘,๕๙๔.๔๖	๕๔,๔๘๓.๖๓	๖๔,๑๑๐.๘๓	๓.๗๗	
รวมรายได้ภาษี	๑,๗๓๘,๐๐๘.๒๐	๑,๙๗๑,๕๐๔.๑๘	(๒๓๓,๔๙๕.๙๘)	๕๕.๒๐	(๑๑.๘๔)
รายได้อื่นนอกจากภาษี					
รายได้จากการขายสินค้าและบริการ	๑๗๐,๐๙๔.๗๗	๑๓๐,๓๘๘.๓๕	๓๙,๗๐๖.๔๒	๕.๔๐	
รายได้จากเงินช่วยเหลือและการบริจาค	๑๖,๙๓๘.๙๘	๑๑,๑๘๓.๔๐	๕,๗๕๕.๕๘	๐.๕๔	
รายได้อื่น	๑,๒๒๓,๒๙๓.๔๑	๔๙๓,๗๑๕.๔๙	๗๒๙,๕๗๗.๙๒	๓๘.๘๖	
รวมรายได้อื่นนอกจากภาษี	๑,๔๑๐,๓๒๗.๑๖	๖๓๕,๒๘๗.๒๔	๗๗๕,๐๓๙.๙๒	๔๔.๘๐	๑๒๒.๐๐
รวมรายได้จากการดำเนินงาน	๓,๑๔๘,๓๓๕.๓๖	๒,๖๐๖,๗๙๑.๔๒	๕๔๑,๕๔๓.๙๔	๑๐๐.๐๐	๒๐.๗๗
ค่าใช้จ่ายจากการดำเนินงาน					
ค่าใช้จ่ายบุคลากร	๗๔๓,๖๖๙.๗๖	๖๖๙,๔๐๐.๕๑	๗๔,๒๖๙.๒๕	๒๓.๖๒	
ค่าบำเหน็จบำนาญ	๑๔๐,๖๑๐.๔๘	๑๓๗,๘๒๗.๖๓	๒,๗๘๒.๘๕	๔.๔๗	
ต้นทุนขายและบริการ	๒๙,๒๖๓.๒๔	๑๙,๒๔๑.๓๒	๑๐,๐๒๑.๙๒	๐.๙๓	
ค่าเสื่อมราคาและค่าตัดจำหน่าย	๙๒,๑๙๑.๔๐	๘๒,๗๓๕.๗๐	๙,๔๕๕.๗๐	๒.๙๓	
ค่าใช้จ่ายเงินอุดหนุน	๔๐๘,๘๖๒.๒๕	๔๗๕,๒๖๒.๓๖	(๖๖,๔๐๐.๑๑)	๑๒.๙๙	
ค่าใช้จ่ายในการดำเนินงาน	๘๕.๒๙	๑๓๕,๓๓๘.๔๕	(๑๓๕,๒๕๓.๑๖)	-	
ต้นทุนทางการเงิน	๔๐๒,๓๓๐.๒๗	๓๖๓,๑๓๕.๗๘	๓๙,๑๙๔.๔๙	๑๒.๗๘	
ค่าใช้จ่ายอื่น	๕๗๓,๕๐๗.๑๒	๒๕๐,๙๙๗.๓๓	๓๒๒,๕๐๙.๗๙	๑๘.๒๑	
รวมค่าใช้จ่ายจากการดำเนินงาน	๒,๓๙๐,๕๑๙.๘๑	๒,๑๓๓,๙๓๙.๐๘	๒๕๖,๕๘๐.๗๓	๗๕.๙๓	๑๒.๐๒
รายได้สูงกว่าค่าใช้จ่ายจากการดำเนินงาน	๗๕๗,๘๑๕.๕๕	๔๗๒,๘๕๒.๓๔	๒๘๔,๙๖๓.๒๑	๒๔.๐๗	๖๐.๒๖
รายได้(ค่าใช้จ่าย)ที่ไม่เกิดจากการดำเนินงาน					
กำไร(ขาดทุน)สุทธิจากการจำหน่ายสินทรัพย์	(๙๑๗.๗๙)	(๗๔๑.๕๗)	(๑๗๖.๒๒)	(๐.๐๓)	
รายการอื่นๆ ที่ไม่เกิดจากการดำเนินงาน	(๙๓๔.๑๐)	(๗,๐๘๘.๐๔)	๖,๑๕๓.๙๔	(๐.๐๓)	
รวมรายได้(ค่าใช้จ่าย)ที่ไม่เกิดจากการดำเนินงาน	(๑,๘๕๑.๘๙)	(๗,๘๒๙.๖๑)	๕,๙๗๗.๗๒	(๐.๐๖)	(๗๖.๓๕)
รายได้สูง (ต่ำ) กว่าค่าใช้จ่ายสุทธิ	๗๕๕,๙๖๓.๖๖	๔๖๕,๐๒๒.๗๓	๒๙๐,๙๔๐.๙๓	๒๔.๐๑	๖๒.๕๖

๒.๒ ผลการวิเคราะห์รายงานการเงินรวมของรัฐบาลกลางและหน่วยงานภาครัฐ

๒.๒.๑ ด้านสินทรัพย์

ณ วันสิ้นปีงบประมาณ พ.ศ. ๒๕๕๕ (๓๐ กันยายน ๒๕๕๕) รัฐบาลกลางและหน่วยงานภาครัฐมีสินทรัพย์รวมทั้งสิ้น ๗,๘๗๒,๒๙๕.๐๖ ล้านบาท เพิ่มขึ้นจากปีก่อนจำนวน ๔๘๒,๕๓๓.๖๘ ล้านบาท หรือ ร้อยละ ๖.๕๓ ประกอบด้วย สินทรัพย์หมุนเวียน ๑,๐๕๐,๖๖๙.๕๐ ล้านบาท และสินทรัพย์ไม่หมุนเวียน ๖,๘๒๑,๖๒๕.๕๖ ล้านบาท คิดเป็นร้อยละ ๑๓.๓๕ และ ๘๖.๖๕ ของสินทรัพย์รวม ตามลำดับ

๒.๒.๒ ด้านหนี้สินและสินทรัพย์สุทธิ

ณ วันสิ้นปีงบประมาณ พ.ศ. ๒๕๕๕ (๓๐ กันยายน ๒๕๕๕) รัฐบาลกลางและหน่วยงานภาครัฐมีหนี้สินและสินทรัพย์สุทธิ รวมทั้งสิ้น ๗,๘๗๒,๒๙๕.๐๖ ล้านบาท เพิ่มขึ้นจากปีก่อนจำนวน ๔๘๒,๕๓๓.๖๘ ล้านบาท หรือ ร้อยละ ๖.๕๓ ประกอบด้วย

- หนี้สินรวมทั้งสิ้น ๔,๐๙๔,๓๐๔.๓๐ ล้านบาท เพิ่มขึ้นจากปีก่อนจำนวน ๓๑๙,๖๔๔.๕๔ ล้านบาท หรือ ร้อยละ ๘.๔๗ ประกอบด้วย หนี้สินหมุนเวียน ๖๙๖,๓๘๑.๕๕ ล้านบาท และหนี้สินไม่หมุนเวียน ๓,๓๙๗,๙๒๒.๗๕ ล้านบาท คิดเป็นร้อยละ ๘.๘๕ และ ๔๓.๑๖ ของสินทรัพย์รวม ตามลำดับ

- สินทรัพย์สุทธิ ๓,๗๗๗,๙๙๐.๗๖ ล้านบาท เพิ่มขึ้นจากปีก่อนจำนวน ๑๖๒,๘๘๙.๑๔ ล้านบาท หรือ ร้อยละ ๔.๕๑

๒.๒.๓ ด้านรายได้

ในรอบปีงบประมาณ พ.ศ. ๒๕๕๕ รัฐบาลกลางและหน่วยงานภาครัฐมีรายได้รวมทั้งสิ้น ๓,๑๔๘,๓๓๕.๓๖ ล้านบาท เพิ่มขึ้นจากปีก่อนจำนวน ๕๔๑,๕๔๓.๙๔ ล้านบาท หรือ ร้อยละ ๒๐.๗๗ เป็นรายได้จากการดำเนินงาน ๓,๑๔๘,๓๓๕.๓๖ ล้านบาท คิดเป็นร้อยละ ๑๐๐ ของรายได้รวม

๒.๒.๔ ด้านค่าใช้จ่าย

ในรอบปีงบประมาณ พ.ศ. ๒๕๕๕ รัฐบาลกลางและหน่วยงานภาครัฐมีค่าใช้จ่ายรวมทั้งสิ้น ๒,๓๙๒,๓๗๑.๗๐ ล้านบาท เพิ่มขึ้นจากปีก่อนจำนวน ๒๕๐,๖๐๓.๐๑ ล้านบาท หรือ ร้อยละ ๑๑.๗๐ ประกอบด้วย ค่าใช้จ่ายจากการดำเนินงาน ๒,๓๙๐,๕๑๙.๘๑ ล้านบาท และค่าใช้จ่ายที่ไม่เกิดจากการดำเนินงาน ๑,๘๕๑.๘๙ ล้านบาท คิดเป็นร้อยละ ๗๕.๙๓ และ ๐.๐๖ ของรายได้รวม (๓,๑๔๘,๓๓๕.๓๖ ล้านบาท) มีรายได้สูงกว่าค่าใช้จ่าย (รายได้รวม - ค่าใช้จ่ายรวม) ๗๕๕,๙๖๓.๖๖ ล้านบาท คิดเป็นร้อยละ ๒๔.๐๑ ของรายได้รวม

๒.๓ หน่วยงานที่รวมอยู่ในรายงานการเงินรวมของรัฐบาลกลางและหน่วยงานภาครัฐ

หน่วยงานที่รวมอยู่ในรายงานการเงินของรัฐบาลกลางและหน่วยงานภาครัฐ ประกอบด้วย รัฐบาล ๑ หน่วยงาน คิดเป็นร้อยละ ๑๐๐ ส่วนราชการและมหาวิทยาลัยของรัฐ ๒๐๙ หน่วยงาน จาก ๒๑๕ หน่วยงาน คิดเป็นร้อยละ ๙๗.๒๑ จังหวัดและกลุ่มจังหวัด ๗๘ หน่วยงาน จาก ๙๔ หน่วยงาน คิดเป็นร้อยละ ๘๒.๙๘ หน่วยงานอิสระ องค์การมหาชน และมหาวิทยาลัยในกำกับของรัฐ ๗๑ หน่วยงาน จาก ๗๕ หน่วยงาน คิดเป็นร้อยละ ๙๔.๖๗ รวมทั้งสิ้น ๓๘๙ หน่วยงาน จาก ๓๘๕ หน่วยงาน คิดเป็นร้อยละ ๙๓.๒๕ โดยมีรายชื่อหน่วยงานที่รวมอยู่ในรายงานการเงินของรัฐบาลกลางและหน่วยงานภาครัฐ ปรากฏตามภาคผนวก ๒

๓. กองทุนและเงินทุนหมุนเวียน

๓.๑ รายงานการเงินรวมของกองทุนและเงินทุนหมุนเวียน ประจำปีงบประมาณ พ.ศ. ๒๕๕๕

รายงานการเงินของกองทุนและเงินทุนหมุนเวียน รวม ๑๐๒ หน่วยงาน จาก ๑๐๕ หน่วยงาน คิดเป็นร้อยละ ๙๗.๑๔ ในจำนวนรายงานการเงิנדังกล่าวเป็นรายงานที่ผ่านการตรวจสอบจาก สตง. แบบไม่มีเงื่อนไข จำนวน ๕ รายงาน คิดเป็นร้อยละ ๔.๙๐

รายงานการเงินรวมของกองทุนและเงินทุนหมุนเวียน ประกอบด้วย งบแสดงฐานะการเงิน งบรายได้และค่าใช้จ่าย ดังนี้

**งบแสดงฐานะการเงิน
กองทุนและเงินทุนหมุนเวียน
ณ วันที่ ๓๐ กันยายน ๒๕๕๕ และ ๒๕๕๔**

หน่วย : ล้านบาท

รายการ	ปีงบประมาณ พ.ศ.		ผลต่าง	อัตราส่วนร้อยละ	
	๒๕๕๕	๒๕๕๔		(๑) แนวดิ่ง	(๒) แนวนอน
สินทรัพย์					
สินทรัพย์หมุนเวียน					
เงินสดและรายการเทียบเท่าเงินสด	๒๑๕,๙๗๖.๙๗	๑๙๙,๗๖๖.๐๖	๑๖,๒๑๐.๙๑	๘.๖๕	
ลูกหนี้ระยะสั้น (สุทธิ)	๓๓,๗๒๐.๙๖	๘,๔๘๘.๘๓	๒๕,๒๓๒.๑๓	๑.๓๕	
เงินให้กู้ยืมระยะสั้น (สุทธิ)	๑๙,๑๖๙.๔๙	๒๑,๙๐๘.๖๖	(๒,๗๓๙.๑๗)	๐.๗๗	
รายได้ค้างรับ	๗๑,๗๗๕.๒๔	๖๓,๙๑๒.๙๓	๗,๘๖๒.๓๑	๒.๘๗	
เงินลงทุนระยะสั้น	๗๖๘,๖๗๒.๔๓	๖๔๕,๓๐๒.๑๔	๑๒๓,๓๗๐.๒๙	๓๐.๗๙	
สินค้าและวัสดุคงเหลือ	๖,๕๖๘.๕๗	๖,๗๔๐.๑๐	(๑๗๑.๕๓)	๐.๒๖	
สินทรัพย์หมุนเวียนอื่น	๓,๖๙๕.๙๕	๓,๑๗๔.๘๑	๕๒๑.๑๔	๐.๑๕	
รวมสินทรัพย์หมุนเวียน	๑,๑๑๙,๕๗๙.๖๑	๙๙๙,๒๙๓.๕๓	๑๒๐,๒๘๖.๐๘	๔๔.๘๔	๑๗.๙๔
สินทรัพย์ไม่หมุนเวียน					
ลูกหนี้ระยะยาว (สุทธิ)	๕๒,๖๐๑.๕๓	๔๙,๘๒๑.๗๗	๒,๗๗๙.๗๖	๒.๑๑	
เงินให้กู้ยืมระยะยาว (สุทธิ)	๓๖๔,๓๓๕.๐๗	๓๓๕,๘๒๓.๓๙	๒๘,๕๑๑.๖๘	๑๔.๕๙	
เงินลงทุนระยะยาว	๙๔๒,๓๙๙.๙๖	๘๘๘,๙๗๖.๗๑	๕๓,๔๒๓.๒๕	๓๗.๗๕	
ที่ดิน อาคารและอุปกรณ์ (สุทธิ)	๑๐,๐๙๑.๓๘	๙,๗๔๙.๗๕	๓๔๑.๖๓	๐.๔๐	
สินทรัพย์โครงสร้างพื้นฐาน (สุทธิ)	๕,๘๐๕.๗๐	๖,๓๔๑.๘๓	(๕๓๖.๑๓)	๐.๒๓	
สินทรัพย์ไม่มีตัวตน (สุทธิ)	๑๕๒.๑๐	๙๓.๕๕	๕๘.๕๖	๐.๐๑	
สินทรัพย์ไม่หมุนเวียนอื่น	๑,๗๕๓.๔๙	๔๖๔,๗๙๖.๙๘	(๔๖๓,๐๔๓.๔๙)	๐.๐๗	
รวมสินทรัพย์ไม่หมุนเวียน	๑,๓๗๗,๑๓๙.๒๓	๑,๗๕๕,๖๐๓.๙๗	(๓๗๘,๔๖๔.๗๔)	๕๕.๑๖	(๒๑.๕๖)
รวมสินทรัพย์	๒,๔๙๖,๗๑๘.๘๔	๒,๗๕๔,๘๙๗.๕๐	(๒๐๘,๑๗๘.๖๖)	๑๐๐.๐๐	(๗.๗๐)

รายการ	ปีงบประมาณ พ.ศ.		ผลต่าง	อัตราส่วนร้อยละ	
	๒๕๕๕	๒๕๕๔		(๑) แนวดิ่ง	(๒) แนวนอน
หนี้สิน					
หนี้สินหมุนเวียน					
เจ้าหนี้ระยะสั้น	๒๔,๒๙๗.๙๘	๙,๗๓๕.๐๑	๑๔,๕๖๒.๙๗	๐.๙๗	
ค่าใช้จ่ายค้างจ่าย	๑๑,๕๓๘.๔๘	๑๒,๕๒๔.๑๑	(๙๘๕.๖๓)	๐.๔๖	
เงินกู้ระยะสั้น	-	๑๐๗,๐๙๙.๒๐	(๑๐๗,๐๙๙.๒๐)	-	
เงินรับฝากระยะสั้น	๒,๑๐๖.๔๑	๑,๗๑๒.๙๖	๓๙๓.๔๕	๐.๐๙	
หนี้สินหมุนเวียนอื่น	๗,๓๐๓.๖๙	๗,๗๑๙.๖๓	(๔๑๕.๙๔)	๐.๒๙	
รวมหนี้สินหมุนเวียน	๔๕,๒๔๖.๕๖	๑๓๘,๗๙๐.๙๑	(๙๓,๕๔๔.๓๕)	๑.๘๑	(๖๗.๔๐)
หนี้สินไม่หมุนเวียน					
เจ้าหนี้ระยะยาว	-	-	-	-	
รายได้รอการรับรู้ระยะยาว	๑๓.๙๓	๒๓.๔๓	(๙.๕๐)	-	
เงินกู้ระยะยาว	๑๓,๐๖๓.๒๖	๓๖๔,๕๐๒.๑๑	(๓๕๑,๔๓๘.๘๕)	๐.๕๒	
หนี้สินไม่หมุนเวียนอื่น	๖๘๔,๕๓๒.๗๒	๕๙๙,๔๒๐.๙๑	๘๕,๑๑๑.๘๑	๒๗.๔๒	
รวมหนี้สินไม่หมุนเวียน	๖๙๗,๖๐๙.๙๑	๙๖๓,๙๔๖.๔๕	(๒๖๖,๓๓๖.๕๔)	๒๗.๙๔	(๒๗.๖๓)
รวมหนี้สิน	๑,๑๔๒,๘๕๖.๔๗	๑,๑๐๒,๗๓๗.๓๖	(๓๕๙,๘๘๐.๘๙)	๒๙.๗๕	(๓๒.๖๔)
สินทรัพย์สุทธิ	๑,๗๕๓,๘๖๒.๓๗	๑,๖๐๒,๑๖๐.๑๔	๑๕๑,๗๐๒.๒๓	๗๐.๒๕	๙.๔๗
สินทรัพย์สุทธิ					
ทุน	๑,๐๐๓,๓๐๐.๒๗	๕๙๕,๔๕๐.๔๔	๔๐๗,๘๔๙.๘๓	๔๐.๑๘	
รายได้สูง (ต่ำ) กว่าค่าใช้จ่ายสะสม	๕๓๖,๖๙๒.๐๖	๔๕๙,๘๓๖.๐๗	๗๖,๘๕๕.๙๙	๒๑.๕๐	
เงินสำรอง	๑๕๓,๔๓๒.๗๒	๕๑๓,๑๙๓.๘๖	(๓๕๙,๗๖๑.๑๔)	๖.๑๕	
ส่วนเกินทุน	๖๐,๔๓๗.๓๒	๓๓,๖๗๙.๗๗	๒๖,๗๕๗.๕๕	๒.๔๒	
รวมสินทรัพย์สุทธิ	๑,๗๕๓,๘๖๒.๓๗	๑,๖๐๒,๑๖๐.๑๔	๑๕๑,๗๐๒.๒๓	๗๐.๒๕	๙.๔๗

รายได้และค่าใช้จ่าย
กองทุนและเงินทุนหมุนเวียน
สำหรับปี สิ้นสุดวันที่ ๓๐ กันยายน ๒๕๕๕ และ ๒๕๕๔

หน่วย : ล้านบาท

รายการ	ปีงบประมาณ พ.ศ.		ผลต่าง	อัตราส่วนร้อยละ	
	๒๕๕๕	๒๕๕๔		(๑) แนวตั้ง	(๒) แนวนอน
รายได้จากการดำเนินงาน					
รายได้ภาษี					
ภาษีทางตรง	-	-	-	-	
ภาษีทางอ้อม	-	-	-	-	
ภาษีอื่น	-	-	-	-	
รวมรายได้ภาษี	-	-	-	-	
รายได้อื่นนอกจากภาษี					
รายได้จากการขายสินค้าและบริการ	๑๔,๓๔๘.๙๗	๒๑,๖๔๘.๗๙	(๗,๒๙๙.๘๒)	๓.๐๕	
รายได้จากเงินช่วยเหลือและการบริจาค	๒๒๗.๙๘	๑๐๒.๕๒	๑๒๕.๔๖	๐.๐๕	
รายได้เงินสมทบกองทุนสวัสดิการสังคม	๑๑๒,๓๓๒.๘๓	๑๒๗,๑๙๙.๑๓	(๑๔,๘๖๖.๓๐)	๒๓.๘๗	
รายได้อื่น	๓๔๓,๑๒๗.๙๗	๒๓๐,๘๘๒.๖๒	๑๑๒,๒๔๕.๓๕	๗๒.๙๓	
รวมรายได้อื่นนอกจากภาษี	๔๗๐,๐๓๗.๗๕	๓๗๙,๘๓๓.๐๖	๙๐,๒๐๔.๖๙	๙๙.๙๐	๒๓.๗๕
รวมรายได้จากการดำเนินงาน	๔๗๐,๐๓๗.๗๕	๓๗๙,๘๓๓.๐๖	๙๐,๒๐๔.๖๙	๙๙.๙๐	๒๓.๗๕
ค่าใช้จ่ายจากการดำเนินงาน					
ค่าใช้จ่ายบุคลากร	๑,๗๑๓.๓๕	๑,๒๕๙.๒๑	๔๕๔.๑๔	๐.๓๖	
ค่าบำเหน็จบำนาญ	๑๖.๙๘	๑๔.๒๔	๒.๗๔	๐.๐๐	
ต้นทุนขายและบริการ	๖,๗๒๔.๖๐	๑๐๕,๙๖๑.๖๓	(๙๙,๒๓๗.๐๓)	๑.๔๓	
ค่าเสื่อมราคาและค่าตัดจำหน่าย	๑,๗๒๓.๔๒	๑,๘๗๔.๕๔	(๑๕๑.๑๒)	๐.๓๗	
ค่าใช้จ่ายเงินอุดหนุน	๙๖,๙๙๙.๑๓	๒๐,๓๐๐.๔๓	๗๖,๖๙๘.๗๐	๒๐.๖๒	
ค่าใช้จ่ายสวัสดิการสังคม	๕๕,๘๖๔.๑๒	๔๗,๙๑๐.๐๓	๗,๙๕๔.๐๙	๑๑.๘๗	
ต้นทุนทางการเงิน	๑๕๘.๑๑	๔.๔๘	๑๕๓.๖๓	๐.๐๓	
ค่าใช้จ่ายในการดำเนินงาน	๓,๑๘๘.๐๔	๒,๙๓๐.๒๘	๒๕๗.๗๖	๐.๖๘	
ค่าใช้จ่ายอื่น	๑๒๒,๓๕๘.๓๒	๗๘,๐๘๔.๘๕	๔๔,๒๗๓.๔๗	๒๖.๐๑	
รวมค่าใช้จ่ายจากการดำเนินงาน	๒๘๘,๗๔๖.๐๗	๒๕๘,๓๓๙.๖๙	๓๐,๔๐๖.๓๘	๖๑.๓๗	๑๑.๗๗
รายได้สูงกว่าค่าใช้จ่ายจากการดำเนินงาน	๑๘๑,๒๙๑.๖๘	๑๒๑,๕๙๓.๓๗	๕๙,๖๙๘.๓๑	๓๘.๕๓	๔๙.๒๒
รายได้(ค่าใช้จ่าย)ที่ไม่เกิดจากการดำเนินงาน					
กำไร(ขาดทุน)สุทธิจากการจำหน่ายสินทรัพย์	๔๖๘.๙๙	๔.๕๔	๔๖๔.๔๕	๐.๑๐	
รายการอื่นๆ ที่ไม่เกิดจากการดำเนินงาน	(๙๓,๗๕๒.๘๓)	(๙๐,๕๑๗.๗๒)	(๓,๒๓๕.๑๑)	(๑๙.๙๓)	
รวมรายได้(ค่าใช้จ่าย)ที่ไม่เกิดจากการดำเนินงาน	(๙๓,๒๘๓.๘๔)	(๙๐,๕๑๓.๑๘)	(๒,๗๗๐.๖๖)	(๑๙.๘๓)	๓.๐๖
รายได้สูง (ต่ำ) กว่าค่าใช้จ่ายสุทธิ	๘๘,๐๐๗.๘๔	๓๐,๙๘๐.๑๙	๕๗,๐๒๗.๖๕	๑๘.๗๐	๑๘๔.๐๘

๓.๒ ผลการวิเคราะห์รายงานการเงินรวมของกองทุนและเงินทุนหมุนเวียน

๓.๒.๑ ด้านสินทรัพย์

ณ วันสิ้นปีงบประมาณ พ.ศ. ๒๕๕๕ (๓๐ กันยายน ๒๕๕๕) กองทุนและเงินทุนหมุนเวียนมีสินทรัพย์รวมทั้งสิ้น ๒,๔๙๖,๗๑๘.๘๔ ล้านบาท ลดลงจากปีก่อน จำนวน ๒๐๘,๑๗๘.๖๖ ล้านบาท หรือ ร้อยละ ๗.๗๐ ประกอบด้วย สินทรัพย์หมุนเวียน ๑,๑๑๙,๕๗๙.๖๑ ล้านบาท และสินทรัพย์ไม่หมุนเวียน ๑,๓๗๗,๑๓๙.๒๓ ล้านบาท คิดเป็นร้อยละ ๔๔.๘๔ และ ๕๕.๑๖ ของสินทรัพย์รวม ตามลำดับ

๓.๒.๒ ด้านหนี้สินและสินทรัพย์สุทธิ

ณ วันสิ้นปีงบประมาณ พ.ศ. ๒๕๕๕ (๓๐ กันยายน ๒๕๕๕) กองทุนและเงินทุนหมุนเวียนมีหนี้สินและสินทรัพย์สุทธิ รวมทั้งสิ้น ๒,๔๙๖,๗๑๘.๘๔ ล้านบาท ลดลงจากปีก่อน จำนวน ๒๐๘,๑๗๘.๖๖ ล้านบาท หรือ ร้อยละ ๗.๗๐ ประกอบด้วย

- หนี้สินรวมทั้งสิ้น ๗๔๒,๘๕๖.๔๗ ล้านบาท ลดลงจากปีก่อน จำนวน ๓๕๙,๘๘๐.๘๙ ล้านบาท หรือ ร้อยละ ๓๒.๖๔ ประกอบด้วย หนี้สินหมุนเวียน ๔๕,๒๔๖.๕๖ ล้านบาท และหนี้สินไม่หมุนเวียน ๖๙๗,๖๐๙.๙๑ ล้านบาท คิดเป็นร้อยละ ๑.๘๑ และ ๒๗.๙๔ ของสินทรัพย์รวม ตามลำดับ

- สินทรัพย์สุทธิ ๑,๗๕๓,๘๖๒.๓๗ ล้านบาท เพิ่มขึ้นจากปีก่อน จำนวน ๑๕๑,๗๐๒.๒๓ ล้านบาท หรือ ร้อยละ ๙.๔๗

๓.๒.๓ ด้านรายได้

ในรอบปีงบประมาณ พ.ศ. ๒๕๕๕ กองทุนและเงินทุนหมุนเวียนมีรายได้รวมทั้งสิ้น ๔๗๐,๕๐๖.๗๔ ล้านบาท เพิ่มขึ้นจากปีก่อน จำนวน ๙๐,๖๖๙.๑๔ ล้านบาท หรือ ร้อยละ ๒๓.๘๗ ประกอบด้วย รายได้จากการดำเนินงาน ๔๗๐,๐๓๗.๗๕ ล้านบาท และรายได้ที่ไม่เกิดจากการดำเนินงาน ๔๖๘.๙๙ คิดเป็นร้อยละ ๙๙.๙๐ และ ๐.๑๐ ของรายได้รวม ตามลำดับ

๓.๒.๔ ด้านค่าใช้จ่าย

ในรอบปีงบประมาณ พ.ศ. ๒๕๕๕ กองทุนและเงินทุนหมุนเวียนมีค่าใช้จ่ายรวมทั้งสิ้น ๓๘๒,๔๙๘.๙๐ ล้านบาท เพิ่มขึ้นจากปีก่อนจำนวน ๓๓,๖๔๑.๔๙ ล้านบาท หรือ ร้อยละ ๙.๖๔ เป็นค่าใช้จ่ายจากการดำเนินงานทั้งจำนวน ๒๘๘,๗๔๖.๐๗ ล้านบาท คิดเป็นร้อยละ ๖๑.๓๗ ของรายได้รวม (๔๗๐,๕๐๖.๗๔ ล้านบาท) มีรายได้สูงกว่าค่าใช้จ่าย (รายได้รวม - ค่าใช้จ่ายรวม) ๘๘,๐๐๗.๘๔ ล้านบาท คิดเป็นร้อยละ ๑๘.๗๐ ของรายได้รวม

๓.๓ หน่วยงานที่รวมอยู่ในรายงานการเงินรวมของกองทุนและเงินทุนหมุนเวียน

หน่วยงานที่รวมอยู่ในรายงานการเงินรวมของกองทุนและเงินทุนหมุนเวียน รวม ๙๖ หน่วยงาน จาก ๑๐๘ หน่วยงาน คิดเป็นร้อยละ ๘๘.๘๙ โดยมีรายชื่อหน่วยงานดังกล่าวปรากฏตามภาคผนวก ๓

๔. รัฐวิสาหกิจ

๔.๑ รายงานการเงินรวมของรัฐวิสาหกิจ ประจำปีงบประมาณ พ.ศ. ๒๕๕๕

รายงานการเงินของรัฐวิสาหกิจ รวม ๕๖ หน่วยงาน จาก ๕๖ หน่วยงาน คิดเป็นร้อยละ ๑๐๐ ซึ่งเป็นรายงานการเงินที่ผ่านการตรวจสอบจากผู้สอบบัญชีแล้ว จำนวน ๑๓ รายงาน คิดเป็นร้อยละ ๒๓.๒๑

รายงานการเงินรวมของรัฐวิสาหกิจ ประกอบด้วย งบแสดงฐานะการเงิน งบรายได้และค่าใช้จ่าย ดังนี้

**งบแสดงฐานะการเงิน
รัฐวิสาหกิจ
ณ วันที่ ๓๐ กันยายน ๒๕๕๕ และ ๒๕๕๔**

หน่วย : ล้านบาท

รายการ	ปีงบประมาณ พ.ศ.		ผลต่าง	อัตราส่วนร้อยละ	
	๒๕๕๕	๒๕๕๔		(๑) แนวดิ่ง	(๒) แนวนอน
สินทรัพย์					
สินทรัพย์หมุนเวียน					
เงินสดและรายการเทียบเท่าเงินสด	๔๕๑,๐๔๐.๔๑	๔๐๔,๔๐๑.๐๒	๔๖,๖๓๙.๓๙	๔.๐๑	
ลูกหนี้ระยะสั้น (สุทธิ)	๕๒๖,๑๓๒.๒๖	๔๕๔,๗๓๕.๑๕	๗๑,๓๙๗.๑๑	๔.๖๗	
เงินให้กู้ยืมระยะสั้น (สุทธิ)	๒,๒๙๔,๓๔๗.๒๑	๒,๐๘๔,๒๗๒.๒๖	๒๑๐,๐๗๔.๙๕	๒๐.๓๗	
เงินลงทุนระยะสั้น	๘๕๕,๙๕๕.๖๗	๖๘๓,๘๘๙.๑๙	๑๗๒,๐๖๖.๔๘	๗.๖๐	
สินค้าและวัสดุคงเหลือ	๒๖๒,๙๔๗.๑๗	๑๔๔,๖๗๑.๓๗	๑๑๘,๒๗๕.๘๐	๒.๓๔	
สินทรัพย์หมุนเวียนอื่น	๑๓๐,๙๒๙.๑๕	๑๔๒,๘๒๒.๘๘	(๑๑,๘๙๓.๗๓)	๑.๑๖	
รวมสินทรัพย์หมุนเวียน	๔,๕๒๑,๓๕๑.๘๗	๓,๙๑๔,๗๙๑.๘๗	๖๐๖,๕๖๐.๐๐	๔๐.๑๕	๑๕.๔๙
สินทรัพย์ไม่หมุนเวียน					
เงินให้กู้ยืมระยะยาว (สุทธิ)	๓,๐๖๒,๓๐๒.๘๘	๒,๘๓๒,๗๔๓.๔๓	๒๒๙,๕๕๙.๔๕	๒๗.๑๙	
เงินลงทุนในบริษัทย่อย/บริษัทร่วม	๒๘๕,๓๓๐.๗๓	๓๑๖,๙๑๙.๐๔	(๓๑,๕๘๘.๓๑)	๒.๕๔	
เงินลงทุนระยะยาว	๘๑๖,๗๓๔.๐๔	๖๗๓,๘๓๗.๗๐	๑๔๒,๘๙๖.๓๔	๗.๒๕	
ที่ดิน อาคารและอุปกรณ์ (สุทธิ)	๑,๙๙๐,๐๙๙.๗๘	๑,๘๐๘,๔๐๑.๐๓	๑๘๑,๖๙๘.๗๕	๑๗.๖๗	
สินทรัพย์ไม่มีตัวตน (สุทธิ)	๑๙๔,๙๕๓.๗๐	๑๑๔,๕๘๘.๓๔	๘๐,๓๖๕.๓๖	๑.๗๓	
สินทรัพย์ไม่หมุนเวียนอื่น	๓๙๐,๗๘๑.๒๐	๓๐๓,๔๕๕.๙๒	๘๗,๓๒๕.๒๘	๓.๔๗	
รวมสินทรัพย์ไม่หมุนเวียน	๖,๗๔๐,๒๐๒.๓๓	๖,๐๔๙,๙๔๙.๕๖	๖๙๐,๒๕๒.๘๗	๕๙.๘๕	๑๑.๔๑
รวมสินทรัพย์	๑๑,๒๖๑,๕๕๔.๒๐	๙,๙๖๔,๗๔๑.๓๓	๑,๒๙๖,๘๑๒.๘๗	๑๐๐.๐๐	๑๓.๐๑

รายการ	ปีงบประมาณ พ.ศ.		ผลต่าง	อัตราส่วนร้อยละ	
	๒๕๕๕	๒๕๕๔		(๑) แนวดิ่ง	(๒) แนวนอน
หนี้สิน					
หนี้สินหมุนเวียน					
เจ้าหนี้ระยะสั้น	๕๖๓,๑๐๐.๔๑	๓๖๓,๘๗๘.๙๓	๑๙๙,๒๒๑.๔๘	๕.๐๐	
เงินกู้ระยะสั้น	๒,๒๕๗,๓๖๒.๐๙	๑,๙๙๔,๑๘๓.๑๘	๒๖๓,๑๗๘.๙๑	๒๐.๐๔	
เงินกู้ระยะยาวที่ถึงกำหนดชำระภายในหนึ่งปี	๗๓,๙๘๒.๐๐	๑๑๖,๖๗๒.๘๑	(๔๒,๖๙๐.๘๑)	๐.๖๖	
เงินรับฝากระยะสั้น	๓,๔๓๔,๗๔๓.๓๑	๓,๑๗๑,๖๒๔.๖๘	๒๖๓,๑๑๘.๖๓	๓๐.๕๐	
หนี้สินหมุนเวียนอื่น	๕๒๐,๔๑๒.๐๕	๕๒๘,๕๕๖.๘๙	(๘,๑๔๔.๘๔)	๔.๖๒	
รวมหนี้สินหมุนเวียน	๖,๘๔๙,๕๙๙.๘๖	๖,๑๗๔,๙๑๖.๔๙	๖๗๔,๖๘๓.๓๗	๖๐.๘๒	๑๐.๙๓
หนี้สินไม่หมุนเวียน					
เจ้าหนี้ระยะยาว	๖๒,๑๕๑.๐๓	๖๕,๙๔๔.๗๖	(๓,๗๙๓.๗๓)	๐.๕๕	
เงินกู้ระยะยาว	๑,๒๔๙,๓๐๓.๔๐	๑,๑๓๗,๔๑๖.๕๔	๑๑๑,๘๘๖.๘๖	๑๑.๑๐	
ประมาณการหนี้สิน	๑๒๑,๘๗๘.๗๐	๕๗,๙๗๘.๙๑	๖๓,๘๙๙.๗๙	๑.๐๘	
หนี้สินไม่หมุนเวียนอื่น	๔๘๘,๕๔๕.๔๕	๓๒๕,๐๒๖.๐๒	๑๖๓,๕๑๙.๔๓	๔.๓๔	
รวมหนี้สินไม่หมุนเวียน	๑,๙๒๑,๘๗๘.๕๘	๑,๕๘๖,๓๖๖.๒๓	๓๓๕,๕๑๒.๓๕	๑๗.๐๗	๒๑.๑๕
รวมหนี้สิน	๘,๗๗๑,๔๗๘.๔๔	๗,๗๖๑,๒๘๒.๗๒	๑,๐๑๐,๑๙๕.๗๒	๗๗.๘๙	๑๓.๐๒
สินทรัพย์สุทธิ	๒,๔๙๐,๐๗๕.๗๖	๒,๒๐๓,๔๕๘.๖๑	๒๘๖,๖๑๗.๑๕	๒๒.๑๑	๑๓.๐๑
สินทรัพย์สุทธิ					
รายได้สูง (ต่ำ) กว่าค่าใช้จ่ายสะสม	๒,๔๙๐,๐๗๕.๗๖	๒,๒๐๓,๔๕๘.๖๑	๒๘๖,๖๑๗.๑๕	๒๒.๑๑	
รวมสินทรัพย์สุทธิ	๒,๔๙๐,๐๗๕.๗๖	๒,๒๐๓,๔๕๘.๖๑	๒๘๖,๖๑๗.๑๕	๒๒.๑๑	๑๓.๐๑

งบรายได้และค่าใช้จ่าย
รัฐวิสาหกิจ
สำหรับปี สิ้นสุดวันที่ ๓๐ กันยายน ๒๕๕๕ และ ๒๕๕๔

หน่วย : ล้านบาท

รายการ	ปีงบประมาณ พ.ศ.		ผลต่าง	อัตราส่วนร้อยละ	
	๒๕๕๕	๒๕๕๔		(๑) แนวดิ่ง	(๒) แนวนอน
รายได้จากการดำเนินงาน					
รายได้ภาษี					
ภาษีทางตรง	-	-	-	-	
ภาษีทางอ้อม	-	-	-	-	
ภาษีอื่น	-	-	-	-	
รวมรายได้ภาษี	-	-	-	-	-
รายได้อื่นนอกจากภาษี					
รายได้จากการขายสินค้าและบริการ	๔,๓๕๐,๙๕๐.๓๙	๓,๗๗๖,๗๒๖.๓๗	๕๗๔,๒๒๔.๐๒	๘๘.๒๑	
รายได้อื่น	๔๗๔,๘๘๓.๔๐	๓๙๔,๙๘๙.๗๔	๗๙,๘๙๓.๖๖	๙.๖๓	
รวมรายได้อื่นนอกจากภาษี	๔,๘๒๕,๘๓๓.๗๙	๔,๑๗๑,๗๑๖.๑๑	๖๕๔,๑๑๗.๖๘	๙๗.๘๔	๑๕.๖๘
รวมรายได้จากการดำเนินงาน	๔,๘๒๕,๘๓๓.๗๙	๔,๑๗๑,๗๑๖.๑๑	๖๕๔,๑๑๗.๖๘	๙๗.๘๔	๑๕.๖๘
ค่าใช้จ่ายจากการดำเนินงาน					
ค่าใช้จ่ายบุคลากร	๑๙๓,๔๒๔.๔๖	๑๗๕,๒๑๐.๔๖	๑๘,๒๑๔.๐๐	๓.๙๒	
ต้นทุนขายและบริการ	๓,๗๗๗,๖๔๘.๘๑	๓,๒๔๓,๕๖๐.๗๗	๕๓๔,๐๘๘.๐๔	๗๖.๕๙	
ค่าเสื่อมราคาและค่าตัดจำหน่าย	๕๔,๔๓๒.๒๖	๔๗,๙๙๖.๐๘	๖,๔๓๖.๑๘	๑.๑๑	
ต้นทุนทางการเงิน	๑๙๑,๐๒๔.๖๒	๑๕๘,๓๔๕.๔๐	๓๒,๖๗๙.๒๒	๓.๘๗	
ค่าใช้จ่ายในการดำเนินงาน	๑๒๕,๕๕๗.๑๒	๑๐๙,๙๔๖.๐๘	๑๕,๖๑๑.๐๔	๒.๕๕	
ค่าใช้จ่ายอื่น	๒๗๓,๙๑๑.๗๕	๓๐๒,๕๐๘.๓๐	(๒๘,๕๙๖.๕๕)	๕.๕๕	
รวมค่าใช้จ่ายจากการดำเนินงาน	๔,๖๑๕,๙๙๙.๐๒	๔,๐๓๗,๕๖๗.๐๙	๕๗๘,๔๓๑.๙๓	๙๓.๕๙	๑๔.๓๓
รายได้สูงกว่าค่าใช้จ่ายจากการดำเนินงาน	๒๐๙,๘๓๔.๗๗	๑๓๔,๑๔๙.๐๒	๗๕,๖๘๕.๗๕	๔.๒๕	๕๖.๕๒
รายได้(ค่าใช้จ่าย)ที่ไม่เกิดจากการดำเนินงาน					
กำไร(ขาดทุน)สุทธิจากการจำหน่ายสินทรัพย์	-	๗.๒๕	(๗.๒๕)	-	
รายการอื่นๆ ที่ไม่เกิดจากการดำเนินงาน	๑๐๖,๔๐๑.๙๔	๑๐๑,๘๕๓.๕๓	๔,๕๔๘.๔๑	๒.๑๖	
รวมรายได้(ค่าใช้จ่าย)ที่ไม่เกิดจากการดำเนินงาน	๑๐๖,๔๐๑.๙๔	๑๐๑,๘๖๐.๗๘	๔,๕๔๑.๑๖	๒.๑๖	๔.๔๖
รายได้สูง (ต่ำ) กว่าค่าใช้จ่ายสุทธิ	๓๑๖,๒๓๖.๗๑	๒๓๖,๐๐๙.๘๐	๘๐,๒๒๖.๙๑	๖.๔๑	๓๓.๙๙

๔.๒ ผลการวิเคราะห์รายงานการเงินรวมของรัฐวิสาหกิจ

๔.๒.๑ ด้านสินทรัพย์

ณ วันสิ้นปีงบประมาณ พ.ศ. ๒๕๕๕ (๓๐ กันยายน ๒๕๕๕) รัฐวิสาหกิจมีสินทรัพย์รวมทั้งสิ้น ๑๑,๒๖๑,๕๕๔.๒๐ ล้านบาท เพิ่มขึ้นจากปีก่อนจำนวน ๑,๒๙๖,๘๑๒.๘๗ ล้านบาท หรือ ร้อยละ ๑๓.๐๑ ประกอบด้วย สินทรัพย์หมุนเวียน ๔,๕๒๑,๓๕๑.๘๗ ล้านบาท และสินทรัพย์ไม่หมุนเวียน ๖,๗๔๐,๒๐๒.๓๓ ล้านบาท คิดเป็นร้อยละ ๔๐.๑๕ และ ๕๙.๘๕ ของสินทรัพย์รวม ตามลำดับ

๔.๒.๒ ด้านหนี้สินและสินทรัพย์สุทธิ

ณ วันสิ้นปีงบประมาณ พ.ศ. ๒๕๕๕ (๓๐ กันยายน ๒๕๕๕) รัฐวิสาหกิจมีหนี้สินและสินทรัพย์สุทธิรวมทั้งสิ้น ๑๑,๒๖๑,๕๕๔.๒๐ ล้านบาท เพิ่มขึ้นจากปีก่อนจำนวน ๑,๒๙๖,๘๑๒.๘๗ ล้านบาท หรือ ร้อยละ ๑๓.๐๑ ประกอบด้วย

- หนี้สินรวมทั้งสิ้น ๘,๗๗๑,๔๗๘.๔๔ ล้านบาท เพิ่มขึ้นจากปีก่อนจำนวน ๑,๐๑๐,๑๕๕.๗๒ ล้านบาท หรือ ร้อยละ ๑๓.๐๒ ประกอบด้วย หนี้สินหมุนเวียน ๖,๘๔๙,๕๙๙.๘๖ ล้านบาท และหนี้สินไม่หมุนเวียน ๑,๙๒๑,๘๗๘.๕๘ ล้านบาท คิดเป็นร้อยละ ๖๐.๘๒ และ ๑๗.๐๗ ของสินทรัพย์รวม ตามลำดับ

- สินทรัพย์สุทธิ ๒,๔๙๐,๐๗๕.๗๖ ล้านบาท เพิ่มขึ้นจากปีก่อนจำนวน ๒๘๖,๖๕๗.๑๕ ล้านบาท หรือ ร้อยละ ๑๓.๐๑

๔.๒.๓ ด้านรายได้

ในรอบปีงบประมาณ พ.ศ. ๒๕๕๕ รัฐวิสาหกิจมีรายได้รวมทั้งสิ้น ๔,๙๓๒,๒๓๕.๗๓ ล้านบาท เพิ่มขึ้นจากปีก่อนจำนวน ๖๕๘,๖๕๘.๘๔ ล้านบาท หรือ ร้อยละ ๑๕.๔๑ ประกอบด้วย รายได้จากการดำเนินงาน ๔,๘๒๕,๘๓๓.๗๙ ล้านบาท และรายได้ที่ไม่เกิดจากการดำเนินงาน ๑๐๖,๔๐๑.๙๔ ล้านบาท คิดเป็นร้อยละ ๙๗.๘๔ และ ๒.๑๖ ของรายได้รวม

๔.๒.๔ ด้านค่าใช้จ่าย

ในรอบปีงบประมาณ พ.ศ. ๒๕๕๕ รัฐวิสาหกิจมีค่าใช้จ่ายรวมทั้งสิ้น ๔,๖๑๕,๙๙๙.๐๒ ล้านบาท เพิ่มขึ้นจากปีก่อนจำนวน ๕๗๘,๔๓๑.๙๓ ล้านบาท หรือ ร้อยละ ๑๒.๕๓ เป็นค่าใช้จ่ายจากการดำเนินงาน ๔,๖๑๕,๙๙๙.๐๒ ล้านบาท คิดเป็นร้อยละ ๙๓.๕๙ ของรายได้รวม (๔,๙๓๒,๒๓๕.๗๓ ล้านบาท) มีรายได้สูงกว่าค่าใช้จ่าย (รายได้รวม - ค่าใช้จ่ายรวม) ๓๑๖,๒๓๖.๗๑ ล้านบาท คิดเป็นร้อยละ ๖.๔๑ ของรายได้รวม

๔.๓ หน่วยงานที่รวมอยู่ในรายงานการเงินรวมของรัฐวิสาหกิจ

หน่วยงานที่รวมอยู่ในรายงานการเงินรวมของรัฐวิสาหกิจ รวม ๕๖ หน่วยงาน จาก ๕๖ หน่วยงาน คิดเป็นร้อยละ ๑๐๐ โดยมีรายชื่อหน่วยงานดังกล่าวปรากฏตามภาคผนวก ๔

๕. องค์การปกครองส่วนท้องถิ่น

๕.๑ รายงานการเงินรวมขององค์กรปกครองส่วนท้องถิ่น ประจำปีงบประมาณ พ.ศ. ๒๕๕๕

รายงานการเงินขององค์กรปกครองส่วนท้องถิ่น (อปท.) ที่รวมอยู่ในรายงานการเงิน จำนวน ๗,๓๘๘ หน่วยงาน จาก ๗,๘๕๓ หน่วยงาน คิดเป็นร้อยละ ๙๔.๐๘ สำนักงานคลังจังหวัดได้รวบรวมรายงานการเงินของ อปท. ในภาพรวมของทุกจังหวัดส่งกรมบัญชีกลางรวบรวมเป็นภาพรวมของ อปท. ทั้งประเทศ

รายงานการเงินขององค์กรปกครองส่วนท้องถิ่น ประกอบด้วย งบแสดงฐานะการเงิน งบรายได้และค่าใช้จ่าย ดังนี้

งบแสดงฐานะการเงิน องค์กรปกครองส่วนท้องถิ่น ณ วันที่ ๓๐ กันยายน ๒๕๕๕ และ ๒๕๕๔

หน่วย : ล้านบาท

รายการ	ปีงบประมาณ พ.ศ.		ผลต่าง	อัตราส่วนร้อยละ	
	๒๕๕๕	๒๕๕๔		(๑) แนวดิ่ง	(๒) แนวนอน
สินทรัพย์					
สินทรัพย์หมุนเวียน					
เงินสดและรายการเทียบเท่าเงินสด	๒๘๐,๓๑๐.๕๘	๒๕๖,๘๒๒.๗๔	๒๓,๔๘๗.๘๔	๘๓.๖๒	
ลูกหนี้ระยะสั้น (สุทธิ)	๒,๑๓๒.๒๑	๑,๖๐๕.๐๗	๕๒๗.๑๔	๐.๖๓	
รายได้ค้างรับ	๑,๗๕๖.๒๑	๘๔๘.๑๙	๙๐๘.๐๒	๐.๕๒	
สินทรัพย์หมุนเวียนอื่น	๓,๘๑๖.๓๐	๑,๖๐๗.๖๐	๒,๒๐๘.๗๐	๑.๑๔	
รวมสินทรัพย์หมุนเวียน	๒๘๘,๐๑๕.๓๐	๒๖๐,๘๘๓.๖๐	๒๗,๑๓๑.๗๐	๘๕.๙๑	๑๐.๕๐
สินทรัพย์ไม่หมุนเวียน					
เงินลงทุนในบริษัทย่อย/บริษัทร่วม	๖๓๘.๔๔	๑,๔๑๑.๔๐	(๗๗๒.๙๖)	๐.๑๙	
เงินลงทุนระยะยาว	-	๕๐๐.๑๔	(๕๐๐.๑๔)	-	
ที่ดิน อาคารและอุปกรณ์ (สุทธิ)	๑๐,๗๒๓.๘๒	๖๗,๒๓๒.๐๙	(๕๖,๕๐๘.๒๗)	๓.๒๐	
สินทรัพย์โครงสร้างพื้นฐาน (สุทธิ)	-	๓๐,๗๙๖.๓๖	(๓๐,๗๙๖.๓๖)	-	
สินทรัพย์ไม่มีตัวตน (สุทธิ)	-	๘๖.๑๕	(๘๖.๑๕)	-	
สินทรัพย์ไม่หมุนเวียนอื่น	๓๕,๘๕๖.๐๔	๓๙,๕๓๔.๔๑	(๓,๖๗๘.๓๗)	๑๐.๗๐	
รวมสินทรัพย์ไม่หมุนเวียน	๔๗,๒๑๘.๓๐	๑๓๙,๕๖๐.๕๕	(๙๒,๓๔๒.๒๕)	๑๔.๐๙	(๖๖.๑๗)
รวมสินทรัพย์	๓๓๕,๒๓๓.๖๐	๔๐๐,๔๔๔.๑๕	(๖๕,๒๑๐.๕๕)	๑๐๐.๐๐	(๑๖.๒๘)

รายการ	ปีงบประมาณ พ.ศ.		ผลต่าง	อัตราส่วนร้อยละ	
	๒๕๕๕	๒๕๕๔		(๑) แนวดิ่ง	(๒) แนวนอน
หนี้สิน					
หนี้สินหมุนเวียน					
เจ้าหนี้ระยะสั้น	๒๑,๒๗๑.๑๐	๑๙,๕๗๓.๗๖	๑,๖๙๗.๓๔	๖.๓๕	
ค่าใช้จ่ายค้างจ่าย	๕๖,๔๒๓.๐๑	๔๒,๑๑๒.๕๗	๑๔,๓๑๐.๔๔	๑๖.๘๓	
เงินกู้ระยะสั้น	-	๖๐.๗๕	(๖๐.๗๕)	-	
เงินรับฝากระยะสั้น	๙,๓๖๙.๖๘	๑๐,๐๘๔.๔๗	(๗๑๔.๗๙)	๒.๗๙	
หนี้สินหมุนเวียนอื่น	๒๒,๖๘๒.๐๕	๑๙,๗๗๒.๘๐	๒,๙๐๙.๒๕	๖.๗๗	
รวมหนี้สินหมุนเวียน	๑๐๙,๗๕๕.๘๔	๙๑,๖๐๕.๓๕	๑๘,๑๕๐.๔๙	๓๒.๗๔	๑๙.๘๐
หนี้สินไม่หมุนเวียน					
รายได้รอการรับรู้ระยะยาว	-	๕,๘๓๑.๗๒	(๕,๘๓๑.๗๒)	-	
เงินกู้ระยะยาว	๒,๙๕๑.๕๑	๑,๒๑๐.๖๓	๑,๗๔๐.๘๘	๐.๘๘	
หนี้สินไม่หมุนเวียนอื่น	-	๗๔๑.๘๕	(๗๔๑.๘๕)	-	
รวมหนี้สินไม่หมุนเวียน	๒,๙๕๑.๕๑	๗,๗๘๔.๒๐	(๔,๘๓๒.๖๙)	๐.๘๘	(๖๒.๐๘)
รวมหนี้สิน	๑๑๒,๖๙๗.๓๕	๙๙,๓๘๙.๕๕	๑๓,๓๐๘.๘๐	๓๓.๖๒	๑๓.๓๙
สินทรัพย์สุทธิ	๒๒๒,๕๓๖.๒๕	๓๐๑,๐๕๕.๖๐	(๗๘,๕๑๙.๓๕)	๖๖.๓๘	(๒๖.๐๘)
สินทรัพย์สุทธิ					
ทุน	-	๓๙,๕๗๘.๗๓	(๓๙,๕๗๘.๗๓)	-	
รายได้สูง (ต่ำ) กว่าค่าใช้จ่ายสะสม	๑๔๖,๑๘๒.๒๘	๒๐๐,๘๔๓.๓๐	(๕๔,๖๖๑.๐๒)	๔๓.๖๐	
เงินสำรอง	๗๖,๓๕๓.๙๗	๖๐,๖๓๓.๕๗	๑๕,๗๒๐.๔๐	๒๒.๗๘	
รวมสินทรัพย์สุทธิ	๒๒๒,๕๓๖.๒๕	๓๐๑,๐๕๕.๖๐	(๗๘,๕๑๙.๓๕)	๖๖.๓๘	(๒๖.๐๘)

งบรายได้และค่าใช้จ่าย
องค์กรปกครองส่วนท้องถิ่น
สำหรับปี สิ้นสุดวันที่ ๓๐ กันยายน ๒๕๕๕ และ ๒๕๕๔

หน่วย : ล้านบาท

รายการ	ปีงบประมาณ พ.ศ.		ผลต่าง	อัตราส่วนร้อยละ	
	๒๕๕๕	๒๕๕๔		(๑) แนวดิ่ง	(๒) แนวนอน
รายได้จากการดำเนินงาน					
รายได้ภาษี					
ภาษีอื่น	๒๘,๓๗๕.๖๔	๒๕,๘๔๔.๒๗	๒,๕๓๑.๓๗	๘.๓๐	
รวมรายได้ภาษี	๒๘,๓๗๕.๖๔	๒๕,๘๔๔.๒๗	๒,๕๓๑.๓๗	๘.๓๐	๙.๗๙
รายได้อื่นนอกจากภาษี					
รายได้จากการขายสินค้าและบริการ	๖,๐๑๘.๗๐	๖๑,๘๗๖.๐๘	(๕๕,๘๕๗.๓๘)	๑.๗๖	
รายได้จากเงินช่วยเหลือและการบริจาค	-	๙๙.๗๘	(๙๙.๗๘)	-	
รายได้อื่น	๓๐๗,๓๙๔.๕๔	๒๙๗,๓๓๐.๒๔	๑๐,๐๖๔.๓๐	๘๙.๙๔	
รวมรายได้อื่นนอกจากภาษี	๓๑๓,๔๑๓.๒๔	๓๕๙,๓๐๖.๑๐	(๔๕,๘๙๒.๘๖)	๙๑.๗๐	(๑๒.๗๗)
รวมรายได้จากการดำเนินงาน	๓๔๑,๗๘๘.๘๘	๓๘๕,๑๕๐.๓๗	(๔๓,๓๖๑.๔๙)	๑๐๐.๐๐	(๑๑.๒๖)
ค่าใช้จ่ายจากการดำเนินงาน					
ค่าใช้จ่ายบุคลากร	๖๔,๓๔๕.๙๙	๖๘,๕๗๓.๓๐	(๔,๒๒๗.๓๑)	๑๘.๘๓	
ค่าเสื่อมราคาและค่าตัดจำหน่าย	-	๔,๖๘๓.๓๒	(๔,๖๘๓.๓๒)	-	
ค่าใช้จ่ายเงินอุดหนุน	๓๘,๓๘๐.๐๙	๒๑,๐๐๑.๕๕	๑๗,๓๗๘.๕๔	๑๑.๒๓	
ค่าใช้จ่ายในการดำเนินงาน	๘๗,๕๕๐.๘๘	๑๖,๓๕๒.๓๗	๗๑,๑๙๘.๕๑	๒๕.๖๑	
ค่าใช้จ่ายอื่น	๑๐๔,๔๐๘.๑๓	๒๐๖,๓๘๐.๙๑	(๑๐๑,๙๗๒.๗๘)	๓๐.๕๕	
รวมค่าใช้จ่ายจากการดำเนินงาน	๒๙๔,๖๘๕.๐๙	๓๑๖,๙๙๑.๔๕	(๒๒,๓๐๖.๓๖)	๘๖.๒๒	(๗.๐๔)
รายได้สูงกว่าค่าใช้จ่ายจากการดำเนินงาน	๔๗,๑๐๓.๗๙	๖๘,๑๕๘.๙๒	(๒๑,๐๕๕.๑๓)	๑๓.๗๘	(๓๐.๘๙)
รายได้(ค่าใช้จ่าย)ที่ไม่เกิดจากการดำเนินงาน					
กำไร(ขาดทุน)สุทธิจากการจำหน่ายสินทรัพย์	-	(๗.๑๐)	๗.๑๐	-	
รายการอื่นๆ ที่ไม่เกิดจากการดำเนินงาน	-	(๘.๒๗)	๘.๒๗	-	
รวมรายได้(ค่าใช้จ่าย)ที่ไม่เกิดจากการดำเนินงาน	-	(๑๕.๓๗)	๑๕.๓๗	-	(๑๐๐.๐๐)
รายได้สูง (ต่ำ) กว่าค่าใช้จ่ายสุทธิ	๔๗,๑๐๓.๗๙	๖๘,๑๔๓.๕๕	(๒๑,๐๓๙.๗๖)	๑๓.๗๘	(๓๐.๘๘)

หมายเหตุ : รายงานการเงินรวมของ อปท. ปีงบประมาณ พ.ศ. ๒๕๕๕ รวมข้อมูลรายงานการเงินของกรุงเทพมหานคร

๕.๒ ผลการวิเคราะห์รายงานการเงินรวมขององค์กรปกครองส่วนท้องถิ่น

๕.๒.๑ ด้านสินทรัพย์

ณ วันสิ้นปีงบประมาณ พ.ศ. ๒๕๕๕ (๓๐ กันยายน ๒๕๕๕) องค์กรปกครองส่วนท้องถิ่นมีสินทรัพย์รวมทั้งสิ้น ๓๓๕,๒๓๓.๖๐ ล้านบาท ลดลงจากปีก่อนจำนวน ๖๕,๒๑๐.๕๕ ล้านบาท หรือ ร้อยละ ๑๖.๒๘ ประกอบด้วย สินทรัพย์หมุนเวียน ๒๘๘,๐๑๕.๓๐ ล้านบาท และสินทรัพย์ไม่หมุนเวียน ๔๗,๒๑๘.๓๐ ล้านบาท คิดเป็นร้อยละ ๘๕.๙๑ และ ๑๔.๐๙ ของสินทรัพย์รวม ตามลำดับ

๕.๒.๒ ด้านหนี้สินและสินทรัพย์สุทธิ

ณ วันสิ้นปีงบประมาณ พ.ศ. ๒๕๕๕ (๓๐ กันยายน ๒๕๕๕) องค์กรปกครองส่วนท้องถิ่นมีหนี้สินและสินทรัพย์สุทธิ รวมทั้งสิ้น ๓๓๕,๒๓๓.๖๐ ล้านบาท ลดลงจากปีก่อนจำนวน ๖๕,๒๑๐.๕๕ ล้านบาท หรือ ร้อยละ ๑๖.๒๘ ประกอบด้วย

- หนี้สินรวมทั้งสิ้น ๑๑๒,๖๙๗.๓๕ ล้านบาท เพิ่มขึ้นจากปีก่อน ๑๓,๓๐๘.๘๐ ล้านบาท หรือ ร้อยละ ๑๓.๓๙ ประกอบด้วย หนี้สินหมุนเวียน ๑๐๙,๗๔๕.๘๔ ล้านบาท และหนี้สินไม่หมุนเวียน ๒,๙๕๑.๕๑ ล้านบาท คิดเป็นร้อยละ ๓๒.๗๔ และ ๐.๘๘ ของสินทรัพย์รวม ตามลำดับ

- สินทรัพย์สุทธิ ๒๒๒,๕๓๖.๒๕ ล้านบาท ลดลงจากปีก่อนจำนวน ๗๘,๕๑๙.๓๕ ล้านบาท หรือ ร้อยละ ๒๖.๐๘

๕.๒.๓ ด้านรายได้

ในรอบปีงบประมาณ พ.ศ. ๒๕๕๕ องค์กรปกครองส่วนท้องถิ่นมีรายได้รวมทั้งสิ้น ๓๔๑,๗๘๘.๘๘ ล้านบาท เป็นรายได้จากการดำเนินงาน ๓๔๑,๗๘๘.๘๘ ล้านบาท คิดเป็นร้อยละ ๑๐๐.๐๐ ของรายได้รวม

๕.๒.๔ ด้านค่าใช้จ่าย

ในรอบปีงบประมาณ พ.ศ. ๒๕๕๕ องค์กรปกครองส่วนท้องถิ่นมีค่าใช้จ่ายรวมทั้งสิ้น ๒๙๔,๖๘๕.๐๙ ล้านบาท เป็นค่าใช้จ่ายจากการดำเนินงาน ๒๙๔,๖๘๕.๐๙ ล้านบาท คิดเป็นร้อยละ ๘๖.๒๒ ของรายได้รวม (๓๔๑,๗๘๘.๘๘ ล้านบาท) มีรายได้สูงกว่าค่าใช้จ่าย (รายได้รวม - ค่าใช้จ่ายรวม) ๔๗,๑๐๓.๗๙ ล้านบาท คิดเป็นร้อยละ ๑๓.๗๘ ของรายได้รวม

๕.๓ หน่วยงานที่รวมอยู่ในรายงานการเงินรวมขององค์กรปกครองส่วนท้องถิ่น

สำนักงานคลังจังหวัดได้รวบรวมรายงานการเงินของ อปท. ในภาพรวมของทุกจังหวัด ส่งกรมบัญชีกลางเพื่อรวบรวมเป็นภาพรวมของ อปท. ทั้งประเทศ โดยรายงานการเงินรวมขององค์กรปกครองส่วนท้องถิ่น (อปท.) รวบรวมจากรายงานการเงินของ อปท. จำนวน ๗,๓๘๘ หน่วยงาน จาก ๗,๘๕๓ หน่วยงาน คิดเป็นร้อยละ ๙๔.๐๘ รายละเอียดปรากฏตามภาคผนวก ๕

ภาคผนวก ๑

หน่วยงานที่ไม่รวมอยู่ในรายงานการเงินรวมภาครัฐ

ลำดับ	รหัส	หน่วยงานภาครัฐที่ไม่รวมอยู่ในรายงานการเงิน
		รัฐบาลกลางและหน่วยงานภาครัฐ
		ส่วนราชการและมหาวิทยาลัยของรัฐ
๑	A๑๔๕	มหาวิทยาลัยราชภัฏเพชรบูรณ์
๒	A๑๕๑	มหาวิทยาลัยราชภัฏรำไพพรรณี
๓	A๑๕๒	มหาวิทยาลัยราชภัฏเลย
๔	A๑๖๓	มหาวิทยาลัยราชภัฏอุดรดิตถ์
๕	A๑๗๑	มหาวิทยาลัยเทคโนโลยีราชมงคลศรีวิชัย
๖	A๑๗๖	มหาวิทยาลัยนครพนม
		รวมส่วนราชการและมหาวิทยาลัยของรัฐ ๖ หน่วยงาน
		จังหวัดและกลุ่มจังหวัด
๗	G๐๑๒	ปทุมธานี
๘	G๐๕๓	สมุทรสาคร
๙	G๐๕๔	สมุทรสงคราม
๑๐	G๐๘๓	ปัตตานี
๑๑	G๐๙๓	ระยอง
๑๒	G๑๐๑	หนองคาย
๑๓	G๑๐๕	บึงกาฬ
๑๔	G๑๔๓	บุรีรัมย์
๑๕	G๑๕๑	เชียงใหม่
๑๖	G๑๕๓	ลำปาง
๑๗	G๑๖๓	เชียงราย
๑๘	G๑๗๓	สุโขทัย
๑๙	G๑๗๔	เพชรบูรณ์
๒๐	G๑๘๒	พิจิตร
๒๑	G๑๘๔	อุทัยธานี
๒๒	G๑๑๐	กลุ่มจังหวัดภาคตะวันออกเฉียงเหนือตอนบน ๒ (สกลนคร)
		รวมจังหวัดและกลุ่มจังหวัด ๑๖ หน่วยงาน
		หน่วยงานอิสระ องค์การมหาชน และมหาวิทยาลัยในกำกับของรัฐ
๒๓	๒๖๑๑	สำนักงานคณะกรรมการปฏิรูปกฎหมาย
๒๔	๐๑๒๘	สถาบันบริหารจัดการธนาคารที่ดิน (องค์การมหาชน) (จัดตั้งปี ๕๔ ได้รับบ.ปี ๕๕ แต่ไม่ได้ใช้เงินงบประมาณ -ขอคืนเงินไว้)
๒๕	A๑๒๓	มหาวิทยาลัยมหามกุฏราชวิทยาลัย
๒๖	A๓๑๐	สนง.คณะกรรมการส่งเสริมสวัสดิการและสวัสดิภาพครูและบุคลากรทางการศึกษา
		รวมหน่วยงานอิสระ องค์การมหาชน และมหาวิทยาลัยในกำกับของรัฐ ๔ หน่วยงาน

ลำดับ	รหัส	หน่วยงานภาครัฐที่ไม่รวมอยู่ในรายงานการเงิน
		กองทุนและเงินทุนหมุนเวียน
๒๗	๘๑๒๙	กองทุนเศรษฐกิจสร้างสรรค์
๒๘	๘๑๓๑	กองทุนการออมแห่งชาติ
๒๙	๘๑๓๔	กองทุนป้องกันและปราบปรามการฟอกเงิน
		รวมกองทุนและเงินทุนหมุนเวียน ๓ หน่วยงาน
		องค์กรปกครองส่วนท้องถิ่น (อปท.)
๓๐		กรุงเทพมหานคร (ไม่สามารถจัดส่งได้ เนื่องจากอยู่ระหว่างการรวบรวมข้อมูลรายงานการเงินจากสำนักงานเขตในสังกัด กทม.)
		อปท.ในพื้นที่สำนักงานคลังจังหวัดในสำนักงานคลังจังหวัดเขต ๑
		พระนครศรีอยุธยา (จำนวน ๑๔ หน่วยงาน)
๓๑		- เทศบาลนครพระนครศรีอยุธยา
		เทศบาลตำบล
๓๒		- ท่าเรือ
๓๓		- นครหลวง
๓๔		- บางบาล
๓๕		- อุทัย
		องค์การบริหารส่วนตำบล
๓๖		- วัดตูม
๓๗		- คลองสระบัว
๓๘		- หนองขนาก
๓๙		- ตลิ่งชัน
๔๐		- ดอนลาน
๔๑		- ลำไทร
๔๒		- วังน้อย
๔๓		- สนับทึบ
๔๔		- เสนา
		นนทบุรี (จำนวน ๙ หน่วยงาน)
		เทศบาลตำบล
๔๕		- ปลายบาง
๔๖		- ศาลากลาง
๔๗		- บางเลน
๔๘		- เสาธงหิน
		องค์การบริหารส่วนตำบล
๔๙		- บางรักน้อย
๕๐		- คลองข่อย
๕๑		- ไทรน้อย
๕๒		- บางขนุน
๕๓		- บางแม่นาง

ลำดับ	รหัส	หน่วยงานภาครัฐที่ไม่รวมอยู่ในรายงานการเงิน
		ปทุมธานี (จำนวน ๔ หน่วยงาน)
		เทศบาลเมือง
๕๔		- คลองหลวง
		องค์การบริหารส่วนตำบล
๕๕		- คลองหก
๕๖		- เชียงรากน้อย
๕๗		- ลาดหลุมแก้ว
		ลพบุรี (จำนวน ๑๒ หน่วยงาน)
		เทศบาลตำบล
๕๘		- แก่งเสือเต้น
๕๙		- พัฒนานิคม
		องค์การบริหารส่วนตำบล
๖๐		- ช่างสรีกา
๖๑		- เขาแหลม
๖๒		- ชัยบาดาล
๖๓		- บัวชุม
๖๔		- ม่วงค่อม
๖๕		- ศิลาทิพย์
๖๖		- หนองยายไต้
๖๗		- เชียงงา
๖๘		- หุ่งท่าช้าง
๖๙		- ยางโทน
		ชัยนาท (จำนวน ๔ หน่วยงาน)
		เทศบาลตำบล
๗๐		- หน้าน้ำสาคร
๗๑		- ดอนกำ
		องค์การบริหารส่วนตำบล
๗๒		- ไพนกุง
๗๓		- กุดจอก
		อปท.ในพื้นที่สำนักงานคลังจังหวัดในสำนักงานคลังจังหวัดเขต ๒
		ฉะเชิงเทรา (จำนวน ๖ หน่วยงาน)
		เทศบาลตำบล
๗๔		- บางน้ำเปรี้ยว
๗๕		- พิมพา
		องค์การบริหารส่วนตำบล
๗๖		- บางสวน
๗๗		- บางเกลือ
๗๘		- แหลมประดู่

ลำดับ	รหัส	หน่วยงานภาครัฐที่ไม่รวมอยู่ในรายงานการเงิน
๗๙		- แปลงยาว
		ชลบุรี (จำนวน ๖ หน่วยงาน)
		เทศบาลตำบล
๘๐		- บางละมุง
๘๑		- ทม.บ้านบึง
๘๒		- ตะเคียนเตี้ย
		องค์การบริหารส่วนตำบล
๘๓		- หนองขาม
๘๔		- วัดโบสถ์
๘๕		- มาบไผ่
		ระยอง (จำนวน ๔ หน่วยงาน)
		เทศบาลตำบล
๘๖		- กองดิน
๘๗		- บ้านเพ
๘๘		- ชุมแสง
		องค์การบริหารส่วนตำบล
๘๙		- ห้วยยาง
		จันทบุรี (จำนวน ๕ หน่วยงาน)
		เทศบาลตำบล
๙๐		- มะขามเมืองใหม่
๙๑		- จันทเขลม
		องค์การบริหารส่วนตำบล
๙๒		- คลองขุด
๙๓		- แก่งหางแมว
๙๔		- กระจ่าง
		ตราด (จำนวน ๒ หน่วยงาน)
		องค์การบริหารส่วนตำบล
๙๕		- ช้างทูน
๙๖		- บ่อพลอย
		ปราจีนบุรี (จำนวน ๑ หน่วยงาน)
		องค์การบริหารส่วนตำบล
๙๗		- วังท่าช้าง
		สระแก้ว (จำนวน ๑๐ หน่วยงาน)
๙๘		- เทศบาลเมืองอรัญญประเทศ
๙๙		- เทศบาลตำบลโคกสูง
		องค์การบริหารส่วนตำบล
๑๐๐		- บ้านแก้ง
๑๐๑		- คลองน้ำใส

ลำดับ	รหัส	หน่วยงานภาครัฐที่ไม่รวมอยู่ในรายงานการเงิน
๑๐๒		- ทับพริก
๑๐๓		- แชร้ออ
๑๐๔		- ไทรเดี่ยว
๑๐๕		- ทฬราช
๑๐๖		- ทฬไทย
๑๐๗		- ตาหลังโน
		อปท.ในพื้นที่สำนักงานคลังจังหวัดในสำนักงานคลังจังหวัดเขต ๓
		นครราชสีมา (จำนวน ๕ หน่วยงาน)
		องค์การบริหารส่วนตำบล
๑๐๘		- ท่าลาด
๑๐๙		- ห้วยบง
๑๑๐		- ชามเฒ่า
๑๑๑		- ระเรียง
๑๑๒		- หลุ่งประดู่
		บุรีรัมย์ (จำนวน ๓๙ หน่วยงาน)
๑๑๓		- เทศบาลเมืองนางรอง
		เทศบาลตำบล
๑๑๔		- พุทไธสง
๑๑๕		- หินเหล็กไฟ
๑๑๖		- ลำปลายมาศ
๑๑๗		- หนองหงส์
๑๑๘		- แคนดง
๑๑๙		- จันดุม
๑๒๐		- แสลงโพน
๑๒๑		- สำโรงใหม่
๑๒๒		- จันทบเพชร
		องค์การบริหารส่วนตำบล
๑๒๓		- สองห้อง
๑๒๔		- โนนขวาง
๑๒๕		- ปราสาท
๑๒๖		- เมืองโพธิ์
๑๒๗		- คูเมือง
๑๒๘		- ดุมใหญ่
๑๒๙		- หนองขमार
๑๓๐		- พรสำราญ
๑๓๑		- กัณฑารมณ
๑๓๒		- ศรีภูมิ
๑๓๓		- บ้านสิงห์

ลำดับ	รหัส	หน่วยงานภาครัฐที่ไม่รวมอยู่ในรายงานการเงิน
๑๓๔		- ลำไทรโยง
๑๓๕		- เมืองไผ่
๑๓๖		- โคกสว่าง
๑๓๗		- ท่าโพธิ์ชัย
๑๓๘		- ทุ้งกระเด็น
๑๓๙		- ลำนางรอง
๑๔๐		- หูทำนบ
๑๔๑		- โคกย่าง
๑๔๒		- เขาดินเหนียว
๑๔๓		- พุทไธสง
๑๔๔		- หนองบัวโคก
๑๔๕		- บ้านยาง
๑๔๖		- หนองชัยศรี
๑๔๗		- ทุ้งวัง
๑๔๘		- กระสัง
๑๔๙		- อีสานเขต
๑๕๐		- ดงพลอง
๑๕๑		- สระบัว
		สุรินทร์ (จำนวน ๒๕ หน่วยงาน)
		เทศบาลตำบล
๑๕๒		- ผักไหม
๑๕๓		- กันตวจระมวล
๑๕๔		- ลำโรงทับ
๑๕๕		- ท่าตูม
๑๕๖		- แคน
๑๕๗		- กาบเชิง
		องค์การบริหารส่วนตำบล
๑๕๘		- กาเกาะ
๑๕๙		- เบิด
๑๖๐		- แกก
๑๖๑		- คอนแรด
๑๖๒		- ทับใหญ่
๑๖๓		- โนน
๑๖๔		- บัวเขต
๑๖๕		- ยาง
๑๖๖		- หนองบัวทอง
๑๖๗		- ชุมแสง
๑๖๘		- สังขะ

ลำดับ	รหัส	หน่วยงานภาครัฐที่ไม่รวมอยู่ในรายงานการเงิน
๑๖๙		- นาหนองไผ่
๑๗๐		- ประดู่
๑๗๑		- รัตนบุรี
๑๗๒		- โคกกลาง
๑๗๓		- สำโรงทาบ
๑๗๔		- ตระเปียงเตี้ย
๑๗๕		- ตาเมียง
๑๗๖		- ระเวียง
		ศรีสะเกษ (จำนวน ๕ หน่วยงาน)
		องค์การบริหารส่วนตำบล
๑๗๗		- เหล่ากวาง
๑๗๘		- ท่าคล้อ
๑๗๙		- สำโรง
๑๘๐		- ห้วยตึกชู
๑๘๑		- โคกตาล
		อุบลราชธานี (จำนวน ๓๖ หน่วยงาน)
		เทศบาลตำบล
๑๘๒		- ม่วงสามสิบ
๑๘๓		- คอแลน
		องค์การบริหารส่วนตำบล
๑๘๔		- นาคำ
๑๘๕		- วาริน
๑๘๖		- โขงเจียม
๑๘๗		- บ้านไทย
๑๘๘		- สหธาตุ
๑๘๙		- แก้งเหนือ
๑๙๐		- นาแวง
๑๙๑		- หนองนกทา
๑๙๒		- หนองสิม
๑๙๓		- ตบหู
๑๙๔		- โพนงาม
๑๙๕		- บัวงาม
๑๙๖		- โนนสวรรค์
๑๙๗		- โสภแสง
๑๙๘		- โขง
๑๙๙		- นาโพธิ์
๒๐๐		- หนองสะโน
๒๐๑		- โนนค้อ

ลำดับ	รหัส	หน่วยงานภาครัฐที่ไม่รวมอยู่ในรายงานการเงิน
๒๐๒		- เหล่าบก
๒๐๓		- นาเล็ง
๒๐๔		- ทนงฮาง
๒๐๕		- ห้วยชะยุง
๒๐๖		- นาโพธิ์
๒๐๗		- โพธิ์ศรี
๒๐๘		- ดอนจิก
๒๐๙		- โนนกาหลง
๒๑๐		- ระเว
๒๑๑		- อ่างศิลา
๒๑๒		- ช่องเม็ก
๒๑๓		- คันไร่
๒๑๔		- โนนก่อ
๒๑๕		- โคกชำแระ
๒๑๖		- เหล่าเสือโก้ก
๒๑๗		- ไผ่บุลย์
		ยโสธร (จำนวน ๑๘ หน่วยงาน)
		เทศบาลตำบล
๒๑๘		- ทรายมูล
๒๑๙		- พุ่งแต่
๒๒๐		- ดาดทอง
		องค์การบริหารส่วนตำบล
๒๒๑		- ทนงแหน
๒๒๒		- กุดน้ำใส
๒๒๓		- ค้อวัง
๒๒๔		- ย่อ
๒๒๕		- กุดกุง
๒๒๖		- ดงเจริญ
๒๒๗		- นาแก
๒๒๘		- เหล่าไฮ
๒๒๙		- ไทยเจริญ
๒๓๐		- สัมผ่อ
๒๓๑		- โพธิ์ไทร
๒๓๒		- สงยาง
๒๓๓		- ค้อเหนือ
๒๓๔		- สามแยก
๒๓๕		- สร้างมิ่ง

ลำดับ	รหัส	หน่วยงานภาครัฐที่ไม่รวมอยู่ในรายงานการเงิน
		อปท.ในพื้นที่สำนักงานคลังจังหวัดในสำนักงานคลังจังหวัดเขต ๔
		อุดรธานี (จำนวน ๔ หน่วยงาน)
		เทศบาลตำบล
๒๓๖		- บ้านจั่น
๒๓๗		- เมืองเพี้ย
๒๓๘		- บ้านเชียง
๒๓๙		- โพนสูง
		มหาสารคาม (จำนวน ๑ หน่วยงาน)
๒๔๐		- เทศบาลตำบลท่าขอนยาง
		ร้อยเอ็ด (จำนวน ๒๙ หน่วยงาน)
		เทศบาลตำบล
๒๔๑		- ธงธานี
๒๔๒		- ชัยวารี
๒๔๓		- เชียงใหม่
๒๔๔		- หนองหิน
๒๔๕		- ลกกุง
๒๔๖		- คำพอง
๒๔๗		- อัคคะคำ
๒๔๘		- โคกสูง
๒๔๙		- บ้านนิเวศน์
๒๕๐		- คูเมือง
๒๕๑		- เทอดไทย
		องค์การบริหารส่วนตำบล
๒๕๒		- สระนงแก้ว
๒๕๓		- หนองแคน
๒๕๔		- กำแพง
๒๕๕		- กู่กาสิงห์
๒๕๖		- ดงครั่งน้อย
๒๕๗		- แสนชาติ
๒๕๘		- ธวัชบุรี
๒๕๙		- ดูกอิ่ง
๒๖๐		- บ้านเชียง
๒๖๑		- หัวโตน
๒๖๒		- อาจสามารถ
๒๖๓		- บ้านแจ้ง
๒๖๔		- หนองขาม
๒๖๕		- หนองหมื่นถ่าน
๒๖๖		- ค้อใหญ่

ลำดับ	รหัส	หน่วยงานภาครัฐที่ไม่รวมอยู่ในรายงานการเงิน
๒๖๗		- แสสนสุข
๒๖๘		- ภูเงิน
๒๖๙		- เหล่าน้อย
		กาฬสินธุ์ (จำนวน ๑๓ หน่วยงาน)
		เทศบาลตำบล
๒๗๐		- หลุบ
๒๗๑		- ยางตลาด
๒๗๒		- นาขาม
		องค์การบริหารส่วนตำบล
๒๗๓		- ธิัญญา
๒๗๔		- กุดสิมคุ้มใหม่
๒๗๕		- คำสร้างเที่ยง
๒๗๖		- เหล่ากลาง
๒๗๗		- โนนศิลาเลิง
๒๗๘		- โคกสะอาด
๒๗๙		- บัวขาว
๒๘๐		- สามขา
๒๘๑		- หนองหิน
๒๘๒		- นามน
		นครพนม (จำนวน ๗ หน่วยงาน)
		องค์การบริหารส่วนตำบล
๒๘๓		- โคกสูง
๒๘๔		- ไชยบุรี
๒๘๕		- หนองเทา
๒๘๖		- นาเลียง
๒๘๗		- นาคำ
๒๘๘		- บ้านเสี้ยว
๒๘๙		- โคกสี
		เลย (จำนวน ๑๔ หน่วยงาน)
		เทศบาลตำบล
๒๙๐		- ปากปวน
๒๙๑		- เชียงคาน
๒๙๒		- เชียงกลม
		องค์การบริหารส่วนตำบล
๒๙๓		- ปากตม
๒๙๔		- โป่ง
๒๙๕		- ภูกระดิ่ง
๒๙๖		- ศรีฐาน

ลำดับ	รหัส	หน่วยงานภาครัฐที่ไม่รวมอยู่ในรายงานการเงิน
๒๙๗		- ห้วยส้ม
๒๙๘		- เหล่ากอหก
๒๙๙		- แสงภา
๓๐๐		- หนองคัน
๓๐๑		- แก่งศรีภูมิ
๓๐๒		- ห้วยสีเสียด
๓๐๓		- ผาสามยอด
		มุกดาหาร (จำนวน ๑ หน่วยงาน)
๓๐๔		- องค์การบริหารส่วนตำบลนาอุดม
		หนองบัวลำภู (จำนวน ๑ หน่วยงาน)
		เทศบาลตำบล
๓๐๕		- สุวรรณคูหา
๓๐๖		- นาหนองทุ่ม
๓๐๗		- เก่ากลอย
๓๐๘		- นาเหล่า
		องค์การบริหารส่วนตำบล
๓๐๙		- กุดสะเทียน
๓๑๐		- กุดผึ้ง
๓๑๑		- บ้านโคก
๓๑๒		- ดงสวรรค์
๓๑๓		- กุดแห่
๓๑๔		- นาเหล่า
๓๑๕		- นิคมพัฒนา
๓๑๖		- โนนเมือง
		บึงกาฬ (จำนวน ๖ หน่วยงาน)
๓๑๗		- เทศบาลตำบลวิศิษฐ์
		องค์การบริหารส่วนตำบล
๓๑๘		- คำนาดี
๓๑๙		- หนองหัวช้าง
๓๒๐		- หนองทุ่ม
๓๒๑		- สมสนุก
๓๒๒		- ปุงคล้า
		อปท.ในพื้นที่สำนักงานคลังจังหวัดในสำนักงานคลังจังหวัดเขต ๕
		เชียงราย (จำนวน ๑๑ หน่วยงาน)
		เทศบาลตำบล
๓๒๓		- ท่าสูด
๓๒๔		- เวียง
๓๒๕		- สถาน

ลำดับ	รหัส	หน่วยงานภาครัฐที่ไม่รวมอยู่ในรายงานการเงิน
๓๒๖		- ท่าข้าม
๓๒๗		- เวียงกาหลง
๓๒๘		- ป่าแดด
๓๒๙		- สันมะเค็ด
		องค์การบริหารส่วนตำบล
๓๓๐		- สันสลี
๓๓๑		- สันทราย
๓๓๒		- บ้านด้าย
๓๓๓		- ศรีเมืองชุม
		แพร่ (จำนวน ๑๒ หน่วยงาน)
		เทศบาลตำบล
๓๓๔		- แม่ลานนา
๓๓๕		- ร้องกวาง
		องค์การบริหารส่วนตำบล
๓๓๖		- กาญจนนา
๓๓๗		- หัวเมือง
๓๓๘		- เวียงทอง
๓๓๙		- ต้าผามอก
๓๔๐		- แม่ยางร้อง
๓๔๑		- ร้องกวาง
๓๔๒		- น้ำเลา
๓๔๓		- นาพูน
๓๔๔		- สรอย
๓๔๕		- เตนชัย
		แม่ฮ่องสอน (จำนวน ๒ หน่วยงาน)
		องค์การบริหารส่วนตำบล
๓๔๖		- แม่ลาหลวง
๓๔๗		- ชุนแม่ลาน้อย
		ลำปาง (จำนวน ๘ หน่วยงาน)
๓๔๘		- เทศบาลตำบลพระบาทวังตวง
		องค์การบริหารส่วนตำบล
๓๔๙		- นาแสง
๓๕๐		- บ้านร้อง
๓๕๑		- แจ้ห่ม
๓๕๒		- วังทอง
๓๕๓		- แม่พริก
๓๕๔		- บ้านขอ
๓๕๕		- บ้านเอื้อม

ลำดับ	รหัส	หน่วยงานภาครัฐที่ไม่รวมอยู่ในรายงานการเงิน
		อปท.ในพื้นที่สำนักงานคลังจังหวัดในสำนักงานคลังจังหวัดเขต ๖
		พิษณุโลก (จำนวน ๔ หน่วยงาน)
		เทศบาลตำบล
๓๕๖		- เนินมะปราง
๓๕๗		- นครไทย
		องค์การบริหารส่วนตำบล
๓๕๘		- วัดโบสถ์
๓๕๙		- น้ำกุ่ม
		กำแพงเพชร (จำนวน ๓ หน่วยงาน)
		องค์การบริหารส่วนตำบล
๓๖๐		- บึงสามัคคี
๓๖๑		- หินดาด
๓๖๒		- ยางสูง
		นครสวรรค์ (จำนวน ๕ หน่วยงาน)
		องค์การบริหารส่วนตำบล
๓๖๓		- บ้านแก่ง
๓๖๔		- พระนอน
๓๖๕		- เกรียงไกร
๓๖๖		- นาขอม
๓๖๗		- หุ่นทอง
		พิจิตร (จำนวน ๙ หน่วยงาน)
		เทศบาลตำบล
๓๖๘		- บางคลาน
๓๖๙		- วังบงค์
		องค์การบริหารส่วนตำบล
๓๗๐		- ดงกลาง
๓๗๑		- วังกรด
๓๗๒		- จั้วราย
๓๗๓		- หับหมั่น
๓๗๔		- วังหว้า
๓๗๕		- สามง่าม
๓๗๖		- ดงเสือเหลือง
		เพชรบูรณ์ (จำนวน ๒๐ หน่วยงาน)
๓๗๗		- เทศบาลเมืองเพชรบูรณ์
		เทศบาลตำบล
๓๗๘		- ดงขุย
๓๗๙		- ท่าข้าม
๓๘๐		- พุเตย

ลำดับ	รหัส	หน่วยงานภาครัฐที่ไม่รวมอยู่ในรายงานการเงิน
๓๘๑		- วังโป่ง
๓๘๒		- บ้านโกชน์
		องค์การบริหารส่วนตำบล
๓๘๓		- ห้วยสะแก
๓๘๔		- ลาดแค
๓๘๕		- บ้านกล้วย
๓๘๖		- ชับพุทรา
๓๘๗		- ตาลเดี่ยว
๓๘๘		- น้ำขุน
๓๘๙		- นาแซง
๓๙๐		- วังใหญ่
๓๙๑		- ท่าแดง
๓๙๒		- วังโบสถ์
๓๙๓		- พญาวัง
๓๙๔		- วังกวาง
๓๙๕		- วังศาล
๓๙๖		- เขาค้อ
		อุทัยธานี (จำนวน ๒ หน่วยงาน)
๓๙๗		- เทศบาลตำบลลูกตู
๓๙๘		- องค์การบริหารส่วนตำบลลานสัก
		อุตรดิตถ์ (จำนวน ๔ หน่วยงาน)
		องค์การบริหารส่วนตำบล
๓๙๙		- ท่าแพก
๔๐๐		- น้ำหมื่น
๔๐๑		- ฟากท่า
๔๐๒		- นาขุม
		อปท.ในพื้นที่สำนักงานคลังจังหวัดในสำนักงานคลังจังหวัดเขต ๗
		กาญจนบุรี (จำนวน ๑๙ หน่วยงาน)
		เทศบาลตำบล
๔๐๓		- ลาดหญ้า
๔๐๔		- หนองบัว
๔๐๕		- น้ำตกไทรโยคน้อย
๔๐๖		- หนองขาว
๔๐๗		- ท่ามะขาม
๔๐๘		- วังศาลา
๔๐๙		- หนองสาหร่าย
๔๑๐		- สระลงเรือ

ลำดับ	รหัส	หน่วยงานภาครัฐที่ไม่รวมอยู่ในรายงานการเงิน
		องค์การบริหารส่วนตำบล
๔๑๑		- ช้องสะเดา
๔๑๒		- วังเย็น
๔๑๓		- แม่กระบุง
๔๑๔		- หนองตากยา
๔๑๕		- ท่าม่วง
๔๑๖		- ไส้โว่
๔๑๗		- พังตรู
๔๑๘		- หนองประดู่
๔๑๙		- จรเข้เผือก
๔๒๐		- หนองไผ่
๔๒๑		- ดอนแสลบ
		สุพรรณบุรี (จำนวน ๗ หน่วยงาน)
๔๒๒		- เทศบาลตำบลโคกคราม
		องค์การบริหารส่วนตำบล
๔๒๓		- แจงงาม
๔๒๔		- ยุ้งทะเล
๔๒๕		- พลับพลาไชย
๔๒๖		- ด่านช้าง
๔๒๗		- ห้วยขมิ้น
๔๒๘		- สาลี
		นครปฐม (จำนวน ๑ หน่วยงาน)
๔๒๙		- องค์การบริหารส่วนตำบลหนองกระทุ่ม
		เพชรบุรี (จำนวน ๗ หน่วยงาน)
๔๓๐		- เทศบาลตำบลบางแก้ว
		องค์การบริหารส่วนตำบล
๔๓๑		- ยางน้ำกลัดใต้
๔๓๒		- นาพันสาม
๔๓๓		- แก่งกระจาน
๔๓๔		- ห้วยลึก
๔๓๕		- มาบปลาเค้า
๔๓๖		- ปากทะเล
		ประจวบคีรีขันธ์ (จำนวน ๕ หน่วยงาน)
		องค์การบริหารส่วนตำบล
๔๓๗		- ทับใต้
๔๓๘		- ปราณบุรี
๔๓๙		- ปากน้ำปราณ
๔๔๐		- หนองตาแต้ม

ลำดับ	รหัส	หน่วยงานภาครัฐที่ไม่รวมอยู่ในรายงานการเงิน
๔๔๑		- แม่รำพึง
		อปท.ในพื้นที่สำนักงานคลังจังหวัดในสำนักงานคลังจังหวัดเขต ๔
		นครศรีธรรมราช (จำนวน ๑๘ หน่วยงาน)
		เทศบาลตำบล
๔๔๒		- ท่าแพ
๔๔๓		- พรหมโลก
๔๔๔		- เขียวใหญ่
		องค์การบริหารส่วนตำบล
๔๔๕		- ท่าเรือ
๔๔๖		- นาเขื่อง
๔๔๗		- ละอ้าย
๔๔๘		- ควนกลาง
๔๔๙		- ไส้หมาก
๔๕๐		- เขียวใหญ่
๔๕๑		- กะปาง
๔๕๒		- นาโพธิ์
๔๕๓		- นาไม้ไผ่
๔๕๔		- บางรูป
๔๕๕		- ป่าระกำ
๔๕๖		- บ้านราม
๔๕๗		- นาแหร่ง
๔๕๘		- ดอนตรอ
๔๕๙		- สวนหลวง
		ชุมพร (จำนวน ๖ หน่วยงาน)
		องค์การบริหารส่วนตำบล
๔๖๐		- ปากคลอง
๔๖๑		- เขาค่าย
๔๖๒		- แผลมทราย
๔๖๓		- หาดยาย
๔๖๔		- พ้อแดง
๔๖๕		- สวนแดง
		อปท.ในพื้นที่สำนักงานคลังจังหวัดในสำนักงานคลังจังหวัดเขต ๙
		สตูล (จำนวน ๓ หน่วยงาน)
๔๖๖		- เทศบาลตำบลเจ๊ะบิลัง
		องค์การบริหารส่วนตำบล
๔๖๗		- ปูยู
๔๖๘		- หุ่นหว่า

ลำดับ	รหัส	หน่วยงานภาครัฐที่ไม่รวมอยู่ในรายงานการเงิน
		ตรัง (จำนวน ๕ หน่วยงาน)
๔๖๙		- เทศบาลตำบลนาโยงเหนือ
		องค์การบริหารส่วนตำบล
๔๗๐		- ปะเหลียน
๔๗๑		- หนองปรือ
๔๗๒		- บ้ำหวี
		ปัตตานี (จำนวน ๘ หน่วยงาน)
		เทศบาลตำบล
๔๗๓		- มายอ
๔๗๔		- ต้นหยง
๔๗๕		- ยะรัง
		องค์การบริหารส่วนตำบล
๔๗๖		- ปากู
๔๗๗		- พิเทน
๔๗๘		- ม่วงเตี้ย
๔๗๙		- มะนังดาลำ
๔๘๐		- ปะกาอะรัง
		ยะลา (จำนวน ๔ หน่วยงาน)
๔๘๑		- เทศบาลเมืองเบตง
๔๘๒		- เทศบาลตำบลบันนังสตา
		องค์การบริหารส่วนตำบล
๔๘๓		- ตะโละพะลอ
๔๘๔		- ยะหา
		นราธิวาส (จำนวน ๑๐ หน่วยงาน)
๔๘๕		- เทศบาลตำบลยี่งอ
		องค์การบริหารส่วนตำบล
๔๘๖		- บางขุนทอง
๔๘๗		- ตะปอเยาะ
๔๘๘		- ลาโละ
๔๘๙		- โคกสะตอ
๔๙๐		- บาดง
๔๙๑		- เรียง
๔๙๒		- ศรีบรรพต
๔๙๓		- หมอเลาะ
๔๙๔		- สากอ
		รวมองค์กรปกครองส่วนท้องถิ่น ๔๖๕ หน่วยงาน
		รวมหน่วยงานที่ไม่รวมอยู่ในรายงานการเงินรวมภาครัฐ ๔๙๔ หน่วยงาน

ภาคผนวก ๒

หน่วยงานที่รวมอยู่ในรายงานการเงินรวมของรัฐบาลและหน่วยงานภาครัฐ

รหัส	หน่วยงาน	ผ่านการตรวจสอบจาก สตง.				ไม่ผ่านการ ตรวจสอบ จาก สตง.
		ไม่มี เงื่อนไข	มี เงื่อนไข	ไม่แสดง ความเห็น	รวม	
รัฐบาลกลาง						
๙๙๙๙	กรมบัญชีกลาง					๑
ส่วนราชการและมหาวิทยาลัยของรัฐ						
๐๑๐๐๐	สำนักนายกรัฐมนตรี					
๐๑๐๐๑	สนง.ปลัดสำนักนายกรัฐมนตรี					๑
๐๑๐๐๒	กรมประชาสัมพันธ์					๑
๐๑๐๐๓	สนง.คณะกรรมการคุ้มครองผู้บริโภค					๑
๐๑๐๐๔	สำนักเลขาธิการนายกรัฐมนตรี					๑
๐๑๐๐๕	สำนักเลขาธิการคณะรัฐมนตรี					๑
๐๑๐๐๖	สำนักข่าวกรองแห่งชาติ					๑
๐๑๐๐๗	สำนักงานงบประมาณ					๑
๐๑๐๐๘	สนง.สภาความมั่นคงแห่งชาติ					๑
๐๑๐๐๙	สนง.คณะกรรมการกฤษฎีกา					๑
๐๑๐๑๑	สนง.คณะกรรมการข้าราชการพลเรือน					๑
๐๑๐๑๒	สนง.คกก.พัฒนาการเศรษฐกิจและสังคมแห่งชาติ					๑
๐๑๐๑๙	กองอำนวยการรักษาความมั่นคงภายในราชอาณาจักร					๑
๐๑๐๒๑	สนง.คณะกรรมการพัฒนาระบบราชการ					๑
๐๒๐๐๐	กระทรวงกลาโหม					
๐๒๐๐๑	สนง.ปลัดกระทรวงกลาโหม					๑
๐๒๐๐๒	กรมราชองครักษ์					๑
๐๒๐๐๔	กองทัพบก					๑
๐๒๐๐๕	กองทัพเรือ					๑
๐๒๐๐๖	กองทัพอากาศ					๑
๐๒๐๐๘	กองบัญชาการกองทัพไทย					๑
๐๓๐๐๐	กระทรวงการคลัง					
๐๓๐๐๒	สนง.ปลัดกระทรวงการคลัง					๑
๐๓๐๐๓	กรมธนารักษ์					๑

รหัส	หน่วยงาน	ผ่านการตรวจสอบจาก สตง.				ไม่ผ่านการตรวจสอบจาก สตง.
		ไม่มีเงื่อนไข	มีเงื่อนไข	ไม่แสดงความเห็น	รวม	
๐๓๐๐๔	กรมบัญชีกลาง					๑
๐๓๐๐๕	กรมศุลกากร					๑
๐๓๐๐๖	กรมสรรพสามิต					๑
๐๓๐๐๗	กรมสรรพากร					๑
๐๓๐๐๘	สนง.คณะกรรมการนโยบายรัฐวิสาหกิจ					๑
๐๓๐๐๙	สนง.บริหารหนี้สาธารณะ					๑
๐๓๐๑๑	สนง.เศรษฐกิจการคลัง					๑
๐๔๐๐๐	กระทรวงการต่างประเทศ					
๐๔๐๐๒	สนง.ปลัดกระทรวงการต่างประเทศ					๑
๐๕๐๐๐	กระทรวงการท่องเที่ยวและกีฬา					
๐๕๐๐๒	สนง.ปลัดกระทรวงการท่องเที่ยวและกีฬา					๑
๐๕๐๐๓	กรมพลศึกษา					๑
๐๕๐๐๔	กรมการท่องเที่ยว					๑
๐๕๐๐๖	สถาบันการพลศึกษา					๑
๐๖๐๐๐	กระทรวงการพัฒนาสังคมและความมั่นคงของมนุษย์					
๐๖๐๐๒	สนง.ปลัดกระทรวงการพัฒนาสังคมและความมั่นคงของมนุษย์					๑
๐๖๐๐๓	กรมพัฒนาสังคมและสวัสดิการ					๑
๐๖๐๐๔	สนง.กิจการสตรีและสถาบันครอบครัว					๑
๐๖๐๐๕	สนง.ส่งเสริมสวัสดิภาพ เด็ก ผู้ด้อยโอกาสฯ					๑
๐๖๐๐๗	สนง.ส่งเสริมและพัฒนาคุณภาพชีวิตคนพิการ					๑
๐๗๐๐๐	กระทรวงเกษตรและสหกรณ์					
๐๗๐๐๒	สนง.ปลัดกระทรวงเกษตรและสหกรณ์					๑
๐๗๐๐๓	กรมชลประทาน					๑
๐๗๐๐๔	กรมตรวจบัญชีสหกรณ์					๑
๐๗๐๐๕	กรมประมง					๑
๐๗๐๐๖	กรมปศุสัตว์					๑
๐๗๐๐๘	กรมพัฒนาที่ดิน					๑
๐๗๐๐๙	กรมวิชาการเกษตร					๑

รหัส	หน่วยงาน	ผ่านการตรวจสอบจาก สตง.				ไม่ผ่านการตรวจสอบจาก สตง.
		ไม่มีเงื่อนไข	มีเงื่อนไข	ไม่แสดงความเห็น	รวม	
๐๗๐๑๑	กรมส่งเสริมการเกษตร					๑
๐๗๐๑๒	กรมส่งเสริมสหกรณ์					๑
๐๗๐๑๓	สนง.การปฏิรูปที่ดินเพื่อเกษตรกรรม					๑
๐๗๐๑๔	สนง.มาตรฐานสินค้าเกษตรและอาหารแห่งชาติ					๑
๐๗๐๑๕	สนง.เศรษฐกิจการเกษตร					๑
๐๗๐๑๘	กรมการข้าว					๑
๐๗๐๒๐	กรมหม่อนไหม	๑			๑	
๐๘๐๐๐	กระทรวงคมนาคม					
๐๘๐๐๒	สนง.ปลัดกระทรวงคมนาคม					๑
๐๘๐๐๓	กรมเจ้าท่า					๑
๐๘๐๐๔	กรมการขนส่งทางบก					๑
๐๘๐๐๕	กรมการบินพลเรือน					๑
๐๘๐๐๖	กรมทางหลวง					๑
๐๘๐๐๗	กรมทางหลวงชนบท					๑
๐๘๐๐๘	สนง.นโยบายและแผนการขนส่งและจราจร					๑
๐๙๐๐๐	กระทรวงทรัพยากรธรรมชาติและสิ่งแวดล้อม					
๐๙๐๐๒	สนง.ปลัดกระทรวงทรัพยากรธรรมชาติและสิ่งแวดล้อม					๑
๐๙๐๐๓	กรมควบคุมมลพิษ	๑			๑	
๐๙๐๐๔	กรมทรัพยากรทางทะเลและชายฝั่ง					๑
๐๙๐๐๕	กรมทรัพยากรธรณี					๑
๐๙๐๐๖	กรมทรัพยากรน้ำ					๑
๐๙๐๐๗	กรมทรัพยากรน้ำบาดาล					๑
๐๙๐๐๘	กรมส่งเสริมคุณภาพสิ่งแวดล้อม					๑
๐๙๐๐๙	กรมอุทยานแห่งชาติ สัตว์ป่า และพันธุ์พืช					๑
๐๙๐๑๑	สนง.นโยบายและแผนทรัพยากรธรรมชาติและสิ่งแวดล้อม					๑
๐๙๐๑๒	กรมป่าไม้					๑
๑๑๐๐๐	กระทรวงเทคโนโลยีสารสนเทศและการสื่อสาร					
๑๑๐๐๒	สนง.ปลัดกระทรวงเทคโนโลยีสารสนเทศและการสื่อสาร					๑
๑๑๐๐๔	กรมอู่ต้นนิคมวิทยา					๑

รหัส	หน่วยงาน	ผ่านการตรวจสอบจาก สตง.				ไม่ผ่านการ ตรวจสอบ จาก สตง.
		ไม่มี เงื่อนไข	มี เงื่อนไข	ไม่แสดง ความเห็น	รวม	
๑๑๐๐๕	สนง.สถิติแห่งชาติ					๑
๑๒๐๐๐	กระทรวงพลังงาน					
๑๒๐๐๒	สนง.ปลัดกระทรวงพลังงาน					๑
๑๒๐๐๓	กรมเชื้อเพลิงธรรมชาติ					๑
๑๒๐๐๔	กรมธุรกิจพลังงาน					๑
๑๒๐๐๕	กรมพัฒนาพลังงานทดแทนและอนุรักษ์พลังงาน					๑
๑๒๐๐๖	สนง.นโยบายและแผนพลังงาน					๑
๑๓๐๐๐	กระทรวงพาณิชย์					
๑๓๐๐๒	สนง.ปลัดกระทรวงพาณิชย์					๑
๑๓๐๐๓	กรมการค้าต่างประเทศ					๑
๑๓๐๐๔	กรมการค้าภายใน					๑
๑๓๐๐๖	กรมเจรจาการค้าระหว่างประเทศ					๑
๑๓๐๐๗	กรมทรัพย์สินทางปัญญา					๑
๑๓๐๐๘	กรมพัฒนาธุรกิจการค้า					๑
๑๓๐๐๙	กรมส่งเสริมการค้าระหว่างประเทศ					๑
๑๕๐๐๐	กระทรวงมหาดไทย					
๑๕๐๐๒	สนง.ปลัดกระทรวงมหาดไทย					๑
๑๕๐๐๓	กรมการปกครอง					๑
๑๕๐๐๔	กรมการพัฒนาชุมชน					๑
๑๕๐๐๕	กรมที่ดิน					๑
๑๕๐๐๖	กรมป้องกันและบรรเทาสาธารณภัย					๑
๑๕๐๐๗	กรมโยธาธิการและผังเมือง					๑
๑๕๐๐๘	กรมส่งเสริมการปกครองท้องถิ่น					๑
๑๖๐๐๐	กระทรวงยุติธรรม					
๑๖๐๐๒	สนง.ปลัดกระทรวงยุติธรรม					๑
๑๖๐๐๓	กรมคุมประพฤติ					๑
๑๖๐๐๔	กรมคุ้มครองสิทธิและเสรีภาพ					๑
๑๖๐๐๕	กรมบังคับคดี					๑
๑๖๐๐๖	กรมพินิจและคุ้มครองเด็กและเยาวชน					๑

รหัส	หน่วยงาน	ผ่านการตรวจสอบจาก สตง.				ไม่ผ่านการ ตรวจสอบ จาก สตง.
		ไม่มี เงื่อนไข	มี เงื่อนไข	ไม่แสดง ความเห็น	รวม	
๑๖๐๐๗	กรมราชทัณฑ์					๑
๑๖๐๐๘	กรมสอบสวนคดีพิเศษ					๑
๑๖๐๐๙	สนง.กิจการยุติธรรม					๑
๑๖๐๑๐	สถาบันนิติวิทยาศาสตร์					๑
๑๖๐๑๑	สนง.คณะกรรมการป้องกันและปราบปรามยาเสพติด					๑
๑๖๐๑๒	สำนักงานคณะกรรมการป้องกันและปราบปรามการ ทุจริตในภาครัฐ					๑
๑๗๐๐๐	กระทรวงแรงงาน					
๑๗๐๐๒	สนง.ปลัดกระทรวงแรงงาน					๑
๑๗๐๐๓	กรมการจัดหางาน					๑
๑๗๐๐๔	กรมพัฒนาฝีมือแรงงาน					๑
๑๗๐๐๕	กรมสวัสดิการและคุ้มครองแรงงาน					๑
๑๗๐๐๖	สนง.ประกันสังคม					๑
๑๘๐๐๐	กระทรวงวัฒนธรรม					
๑๘๐๐๒	สนง.ปลัดกระทรวงวัฒนธรรม					๑
๑๘๐๐๓	กรมการศาสนา					๑
๑๘๐๐๔	กรมศิลปากร					๑
๑๘๐๐๕	สนง.คณะกรรมการวัฒนธรรมแห่งชาติ					๑
๑๘๐๐๖	สนง.ศิลปวัฒนธรรมร่วมสมัย					๑
๑๘๐๐๘	สถาบันบัณฑิตพัฒนศิลป์					๑
๑๙๐๐๐	กระทรวงวิทยาศาสตร์และเทคโนโลยี					
๑๙๐๐๒	สนง.ปลัดกระทรวงวิทยาศาสตร์และเทคโนโลยี					๑
๑๙๐๐๓	กรมวิทยาศาสตร์บริการ					๑
๑๙๐๐๔	สนง.ปรมาณูเพื่อสันติ					๑
๒๐๐๐๐	กระทรวงศึกษาธิการ					
A๐๐๒	สำนักงานปลัดกระทรวงศึกษาธิการ					๑
A๐๐๓	สนง.เลขาธิการสภาการศึกษา					๑
A๐๐๔	สนง.คณะกรรมการการศึกษาขั้นพื้นฐาน					๑
A๐๐๕	สนง.คณะกรรมการการอุดมศึกษา					๑

รหัส	หน่วยงาน	ผ่านการตรวจสอบจาก สตง.				ไม่ผ่านการ ตรวจสอบ จาก สตง.
		ไม่มี เงื่อนไข	มี เงื่อนไข	ไม่แสดง ความเห็น	รวม	
A๐๐๖	สทง.คณะกรรมการการอาชีวศึกษา					๑
A๑๐๒	มหาวิทยาลัยเกษตรศาสตร์					๑
A๑๐๓	มหาวิทยาลัยขอนแก่น					๑
A๑๐๖	มหาวิทยาลัยธรรมศาสตร์					๑
A๑๐๗	มหาวิทยาลัยนเรศวร					๑
A๑๐๙	มหาวิทยาลัยมหาสารคาม					๑
A๑๑๑	มหาวิทยาลัยแม่โจ้*					๑
A๑๑๒	มหาวิทยาลัยรามคำแหง					๑
A๑๑๓	มหาวิทยาลัยศรีนครินทรวิโรฒ					๑
A๑๑๔	มหาวิทยาลัยศิลปากร					๑
A๑๑๕	มหาวิทยาลัยสงขลานครินทร์					๑
A๑๑๖	มหาวิทยาลัยสุโขทัยธรรมาธิราช					๑
A๑๑๗	มหาวิทยาลัยอุบลราชธานี					๑
A๑๒๐	สถาบันบัณฑิตพัฒนบริหารศาสตร์					๑
A๑๒๔	มหาวิทยาลัยราชภัฏกาญจนบุรี					๑
A๑๒๕	มหาวิทยาลัยราชภัฏกาฬสินธุ์					๑
A๑๒๖	มหาวิทยาลัยราชภัฏกำแพงเพชร					๑
A๑๒๗	มหาวิทยาลัยราชภัฏจันทรเกษม					๑
A๑๒๘	มหาวิทยาลัยราชภัฏชัยภูมิ	๑			๑	
A๑๒๙	มหาวิทยาลัยราชภัฏเชียงราย					๑
A๑๓๐	มหาวิทยาลัยเชียงใหม่					๑
A๑๓๑	มหาวิทยาลัยราชภัฏเทพสตรี					๑
A๑๓๒	มหาวิทยาลัยราชภัฏธนบุรี					๑
A๑๓๓	มหาวิทยาลัยราชภัฏนครปฐม					๑
A๑๓๕	มหาวิทยาลัยราชภัฏนครราชสีมา					๑
A๑๓๖	มหาวิทยาลัยราชภัฏนครศรีธรรมราช					๑
A๑๓๗	มหาวิทยาลัยราชภัฏนครสวรรค์					๑
A๑๓๘	มหาวิทยาลัยราชภัฏบ้านสมเด็จเจ้าพระยา					๑
A๑๓๙	มหาวิทยาลัยราชภัฏบุรีรัมย์					๑

รหัส	หน่วยงาน	ผ่านการตรวจสอบจาก สตง.				ไม่ผ่านการ ตรวจสอบ จาก สตง.
		ไม่มี เงื่อนไข	มี เงื่อนไข	ไม่แสดง ความเห็น	รวม	
A๑๔๐	มหาวิทยาลัยราชภัฏพระนคร					๑
A๑๔๑	มหาวิทยาลัยราชภัฏพระนครศรีอยุธยา					๑
A๑๔๒	มหาวิทยาลัยราชภัฏพิบูลสงคราม					๑
A๑๔๓	มหาวิทยาลัยราชภัฏเพชรบุรี					๑
A๑๔๔	มหาวิทยาลัยราชภัฏวไลยอลงกรณ์ ในพระบรม ราชูปถัมภ์					๑
A๑๔๖	มหาวิทยาลัยราชภัฏภูเก็ต					๑
A๑๔๗	มหาวิทยาลัยราชภัฏมหาสารคาม					๑
A๑๔๘	มหาวิทยาลัยราชภัฏยะลา					๑
A๑๔๙	มหาวิทยาลัยราชภัฏราชนครินทร์					๑
A๑๕๐	มหาวิทยาลัยราชภัฏร้อยเอ็ด					๑
A๑๕๓	มหาวิทยาลัยราชภัฏลำปาง					๑
A๑๕๔	มหาวิทยาลัยราชภัฏศรีสะเกษ					๑
A๑๕๕	มหาวิทยาลัยราชภัฏสกลนคร					๑
A๑๕๖	มหาวิทยาลัยราชภัฏสงขลา					๑
A๑๕๗	มหาวิทยาลัยราชภัฏสวนดุสิต					๑
A๑๕๘	มหาวิทยาลัยราชภัฏสวนสุนันทา					๑
A๑๕๙	มหาวิทยาลัยราชภัฏสุราษฎร์ธานี					๑
A๑๖๐	มหาวิทยาลัยราชภัฏสุรินทร์					๑
A๑๖๑	มหาวิทยาลัยราชภัฏหมู่บ้านจอมบึง					๑
A๑๖๒	มหาวิทยาลัยราชภัฏอุดรธานี					๑
A๑๖๔	มหาวิทยาลัยราชภัฏอุบลราชธานี					๑
A๑๖๕	มหาวิทยาลัยเทคโนโลยีราชมงคลธัญบุรี					๑
A๑๖๖	มหาวิทยาลัยเทคโนโลยีราชมงคลกรุงเทพ					๑
A๑๖๗	มหาวิทยาลัยเทคโนโลยีราชมงคลตะวันออก					๑
A๑๖๘	มหาวิทยาลัยเทคโนโลยีราชมงคลพระนคร					๑
A๑๖๙	มหาวิทยาลัยเทคโนโลยีราชมงคลรัตนโกสินทร์					๑
A๑๗๐	มหาวิทยาลัยเทคโนโลยีราชมงคลล้านนา					๑
A๑๗๒	มหาวิทยาลัยเทคโนโลยีราชมงคลสุวรรณภูมิ					๑

รหัส	หน่วยงาน	ผ่านการตรวจสอบจาก สตง.				ไม่ผ่านการตรวจสอบจาก สตง.
		ไม่มีเงื่อนไข	มีเงื่อนไข	ไม่แสดงความเห็น	รวม	
A๑๗๓	มหาวิทยาลัยเทคโนโลยีราชมงคลธัญบุรี					๑
A๑๗๔	สถาบันเทคโนโลยีปทุมวัน					๑
A๑๗๕	มหาวิทยาลัยราชภัฏวราชนครินทร์					๑
๒๑๐๐๐	กระทรวงสาธารณสุข					
๒๑๐๐๑	สนง.ปลัดกระทรวงสาธารณสุข					๑
๒๑๐๐๒	กรมการแพทย์					๑
๒๑๐๐๓	กรมควบคุมโรค					๑
๒๑๐๐๔	กรมพัฒนาการแพทย์แผนไทยและการแพทย์ทางเลือก					๑
๒๑๐๐๕	กรมวิทยาศาสตร์การแพทย์					๑
๒๑๐๐๖	กรมสนับสนุนบริการสุขภาพ					๑
๒๑๐๐๗	กรมสุขภาพจิต					๑
๒๑๐๐๘	กรมอนามัย					๑
๒๑๐๐๙	สนง.คณะกรรมการอาหารและยา					๑
๒๒๐๐๐	กระทรวงอุตสาหกรรม					
๒๒๐๐๑	สนง.ปลัดกระทรวงอุตสาหกรรม					๑
๒๒๐๐๒	กรมโรงงานอุตสาหกรรม					๑
๒๒๐๐๓	กรมส่งเสริมอุตสาหกรรม					๑
๒๒๐๐๔	กรมอุตสาหกรรมพื้นฐานและการเหมืองแร่					๑
๒๒๐๐๕	สนง.คณะกรรมการอ้อยและน้ำตาลทราย					๑
๒๒๐๐๖	สนง.มาตรฐานผลิตภัณฑ์อุตสาหกรรม					๑
๒๒๐๐๗	สนง.เศรษฐกิจอุตสาหกรรม					๑
๒๒๐๐๘	สนง.คณะกรรมการส่งเสริมการลงทุน					๑
๒๕๐๐๐	ส่วนราชการไม่สังกัดสำนักนายกรัฐมนตรีหรือกระทรวง					
๒๕๐๐๑	สำนักพระราชวัง					๑
๒๕๐๐๒	สำนักพระราชวัง					๑
๒๕๐๐๓	สนง.พระพุทธศาสนาแห่งชาติ					๑
๒๕๐๐๔	สนง.คกก.พิเศษเพื่อประสานงานโครงการอันเนื่องมาจากพระราชดำริ					๑
๒๕๐๐๕	สนง.คณะกรรมการวิจัยแห่งชาติ					๑

รหัส	หน่วยงาน	ผ่านการตรวจสอบจาก สตง.				ไม่ผ่านการ ตรวจสอบ จาก สตง.
		ไม่มี เงื่อนไข	มี เงื่อนไข	ไม่แสดง ความเห็น	รวม	
๒๕๐๐๖	ราชบัณฑิตยสถาน	๑			๑	
๒๕๐๐๗	สนง.ตำรวจแห่งชาติ					๑
๒๕๐๐๘	สนง.ป้องกันและปราบปรามการฟอกเงิน					๑
๒๕๐๐๙	สนง.อัยการสูงสุด					๑
๒๕๐๑๐	สนง.เลขาธิการวุฒิสภา					๑
๒๕๐๑๑	สนง.เลขาธิการสภาผู้แทนราษฎร					๑
๒๕๐๑๖	ศูนย์อำนวยการบริหารจังหวัดชายแดนภาคใต้					๑
	รวมรัฐบาลกลางและหน่วยงานภาครัฐ ๒๑๐ หน่วยงาน	๔			๔	๒๐๖
จังหวัดและกลุ่มจังหวัด						
G๐๑๑	นนทบุรี					๑
G๐๑๓	พระนครศรีอยุธยา					๑
G๐๑๔	สระบุรี					๑
G๐๒๑	ชัยนาท					๑
G๐๒๒	ลพบุรี					๑
G๐๒๓	สิงห์บุรี					๑
G๐๒๔	อ่างทอง					๑
G๐๓๑	ฉะเชิงเทรา					๑
G๐๓๒	ปราจีนบุรี					๑
G๐๓๓	สระแก้ว					๑
G๐๓๔	นครนายก					๑
G๐๓๕	สมุทรปราการ					๑
G๐๔๑	กาญจนบุรี					๑
G๐๔๒	นครปฐม					๑
G๐๔๓	ราชบุรี					๑
G๐๔๔	สุพรรณบุรี					๑
G๐๕๑	ประจวบคีรีขันธ์					๑
G๐๕๒	เพชรบุรี					๑
G๐๖๑	ชุมพร					๑
G๐๖๒	สุราษฎร์ธานี					๑

รหัส	หน่วยงาน	ผ่านการตรวจสอบจาก สตง.				ไม่ผ่านการ ตรวจสอบ จาก สตง.
		ไม่มี เงื่อนไข	มี เงื่อนไข	ไม่แสดง ความเห็น	รวม	
G๐๖๓	นครศรีธรรมราช					๑
G๐๖๔	พัทลุง					๑
G๐๗๑	ระนอง					๑
G๐๗๒	พังงา					๑
G๐๗๓	ภูเก็ต					๑
G๐๗๔	กระบี่					๑
G๐๗๕	ตรัง					๑
G๐๘๑	สงขลา					๑
G๐๘๒	สตูล					๑
G๐๘๔	ยะลา					๑
G๐๘๕	นราธิวาส					๑
G๐๙๑	จันทบุรี					๑
G๐๙๒	ชลบุรี					๑
G๐๙๔	ตราด					๑
G๑๐๒	เลย					๑
G๑๐๓	อุดรธานี					๑
G๑๐๔	หนองบัวลำภู					๑
G๑๑๑	นครพนม					๑
G๑๑๒	มุกดาหาร					๑
G๑๑๓	สกลนคร					๑
G๑๒๑	ร้อยเอ็ด					๑
G๑๒๒	ขอนแก่น					๑
G๑๒๓	มหาสารคาม					๑
G๑๒๔	กาฬสินธุ์					๑
G๑๓๑	อำนาจเจริญ					๑
G๑๓๒	ศรีสะเกษ					๑
G๑๓๓	ยโสธร					๑
G๑๓๔	อุบลราชธานี					๑
G๑๔๑	สุรินทร์					๑

รหัส	หน่วยงาน	ผ่านการตรวจสอบจาก สตง.				ไม่ผ่านการ ตรวจสอบ จาก สตง.
		ไม่มี เงื่อนไข	มี เงื่อนไข	ไม่แสดง ความเห็น	รวม	
G๑๔๒	นครราชสีมา					๑
G๑๔๔	ชัยภูมิ					๑
G๑๕๒	แม่ฮ่องสอน					๑
G๑๕๔	ลำพูน					๑
G๑๖๑	น่าน					๑
G๑๖๒	พะเยา					๑
G๑๖๔	แพร่					๑
G๑๗๑	ตาก					๑
G๑๗๒	พิษณุโลก					๑
G๑๗๕	อุตรดิตถ์					๑
G๑๘๑	กำแพงเพชร					๑
G๑๘๓	นครสวรรค์					๑
G๑๑๐	กลุ่มจังหวัดภาคกลางตอนบน ๑ (พระนครศรีอยุธยา)					๑
G๑๒๐	กลุ่มจังหวัดภาคกลางตอนบน ๒ (ลพบุรี)					๑
G๑๓๐	กลุ่มจังหวัดภาคกลางตอนกลาง (ฉะเชิงเทรา)					๑
G๑๔๐	กลุ่มจังหวัดภาคกลางตอนล่าง ๑ (นครปฐม)					๑
G๑๕๐	กลุ่มจังหวัดภาคกลางตอนล่าง ๒ (เพชรบุรี)					๑
G๑๖๐	กลุ่มจังหวัดภาคใต้ฝั่งอ่าวไทย (สุราษฎร์ธานี)					๑
G๑๗๐	กลุ่มจังหวัดภาคใต้ฝั่งอันดามัน (ภูเก็ต)					๑
G๑๘๐	กลุ่มจังหวัดภาคใต้ชายแดน (สงขลา)					๑
G๑๙๐	กลุ่มจังหวัดภาคตะวันออก (ชลบุรี)					๑
G๑๐๐	กลุ่มจังหวัดภาคตะวันออกเฉียงเหนือตอนบน ๑ (อุดรธานี)					๑
G๑๒๐	กลุ่มจังหวัดภาคตะวันออกเฉียงเหนือตอนกลาง (ขอนแก่น)					๑
G๑๓๐	กลุ่มจังหวัดภาคตะวันออกเฉียงเหนือตอนล่าง ๒ (อุบลราชธานี)					๑
G๑๔๐	กลุ่มจังหวัดภาคตะวันออกเฉียงเหนือตอนล่าง ๑ (นครราชสีมา)					๑
G๑๕๐	กลุ่มจังหวัดภาคเหนือตอนบน ๑ (เชียงใหม่)					๑

รหัส	หน่วยงาน	ผ่านการตรวจสอบจาก สตง.				ไม่ผ่านการตรวจสอบจาก สตง.
		ไม่มีเงื่อนไข	มีเงื่อนไข	ไม่แสดงความเห็น	รวม	
G๑๖๐	กลุ่มจังหวัดภาคเหนือตอนบน ๒ (เชียงใหม่)					๑
G๑๗๐	กลุ่มจังหวัดภาคเหนือตอนล่าง ๑ (พิษณุโลก)					๑
G๑๘๐	กลุ่มจังหวัดภาคเหนือตอนล่าง ๒ (นครสวรรค์)					๑
	รวมจังหวัดและกลุ่มจังหวัด ๗๘ หน่วยงาน					๗๘
หน่วยงานอิสระ องค์กรมหาชน และมหาวิทยาลัยในกำกับของรัฐ						
หน่วยงานอิสระที่จัดตั้งตามรัฐธรรมนูญ						
๒๕๐๑๕	สำนักงานสภาที่ปรึกษาฯ.และสังคมแห่งชาติ					๑
๒๖๐๐๑	สำนักงานคณะกรรมการการเลือกตั้ง					๑
๒๖๐๐๒	สำนักงานศาลรัฐธรรมนูญ					๑
๒๖๐๐๓	สำนักงานผู้ตรวจการแผ่นดินของรัฐสภา					๑
๒๖๐๐๔	สำนักงานศาลปกครอง					๑
๒๖๐๐๕	สำนักงานคณะกรรมการป้องกันและปราบปรามการทุจริตแห่งชาติ					๑
๒๖๐๐๖	สำนักงานการตรวจเงินแผ่นดิน					๑
๒๖๐๐๗	สำนักงานคณะกรรมการสิทธิมนุษยชนแห่งชาติ					๑
๒๖๐๐๘	สำนักงานศาลยุติธรรม					๑
๒๖๐๑๐	สำนักงานคณะกรรมการกิจการโทรคมนาคมแห่งชาติ					๑
หน่วยงานอิสระที่จัดตั้งโดยกฎหมายเฉพาะ						
A๓๐๑	สถาบันส่งเสริมการสอนวิทยาศาสตร์และเทคโนโลยี *					๑
A๓๐๙	สำนักงานเลขาธิการคุรุสภา					๑
๐๓๐๑๓	สำนักงานคณะกรรมการธุรกิจประกันภัย					๑
๐๑๐๑๔	สำนักงานกองทุนสนับสนุนการวิจัย					๑
๐๑๐๒๗	สำนักงานคณะกรรมการสุขภาพแห่งชาติ					๑
๑๒๐๐๘	สำนักงานคณะกรรมการกำกับกิจการพลังงาน (ส)					๑
๑๙๐๐๕	สำนักงานพัฒนาวิทยาศาสตร์และเทคโนโลยีแห่งชาติ					๑
๑๙๐๐๙	สำนักงานคณะกรรมการนโยบายวิทยาศาสตร์เทคโนโลยี และนวัตกรรมแห่งชาติ					๑
๑๙๐๐๗	สถาบันมาตรวิทยาแห่งชาติ					๑
๒๑๐๑๑	สถาบันวิจัยระบบสาธารณสุข					๑

รหัส	หน่วยงาน	ผ่านการตรวจสอบจาก สตง.				ไม่ผ่านการตรวจสอบจาก สตง.
		ไม่มีเงื่อนไข	มีเงื่อนไข	ไม่แสดงความเห็น	รวม	
๒๑๐๑๓	สำนักงานหลักประกันสุขภาพแห่งชาติ					๑
๒๑๐๑๔	สถาบันการแพทย์ฉุกเฉินแห่งชาติ					๑
๒๒๐๑๐	สำนักงานส่งเสริมวิสาหกิจขนาดกลางและขนาดย่อม					๑
๒๕๐๑๒	สถาบันพระปกเกล้า					๑
องค์การมหาชน						
๐๑๐๑๖	สำนักงานรับรองมาตรฐานและประเมินคุณภาพการศึกษา (องค์การมหาชน)					๑
๐๑๐๒๓	องค์การบริหารการพัฒนาพื้นที่พิเศษเพื่อการท่องเที่ยวอย่างยั่งยืน (องค์การมหาชน)					๑
๐๑๐๒๔	สำนักงานส่งเสริมการจัดประชุมและนิทรรศการ (องค์การมหาชน)					๑
๐๑๐๒๕	สำนักงานบริหารและพัฒนาองค์ความรู้ (องค์การมหาชน)					๑
๐๑๐๒๘	สถาบันบริหารจัดการธนาคารที่ดิน (องค์การมหาชน)					๐
๐๑๐๒๙	สถาบันคุณวุฒิวิชาชีพ (องค์การมหาชน)					๑
๐๒๐๐๙	สถาบันเทคโนโลยีป้องกันประเทศ (องค์การมหาชน)					๑
๐๓๐๑๒	สนง.ความร่วมมือพัฒนาเศรษฐกิจกับประเทศเพื่อนบ้าน (องค์การมหาชน)					๑
๐๖๐๐๖	สถาบันพัฒนาองค์กรชุมชน (องค์การมหาชน)					๑
๐๗๐๑๖	สนง.พัฒนาการวิจัยการเกษตร (องค์การมหาชน)					๑
๐๗๐๑๗	สถาบันวิจัยและพัฒนาพื้นที่สูง (องค์การมหาชน)					๑
๐๗๐๑๙	สำนักงานพิพิธภัณฑ์เกษตรเฉลิมพระเกียรติพระเกียรติพระบาทสมเด็จพระเจ้าอยู่หัว (องค์การมหาชน)					๑
๐๙๐๑๓	สำนักงานพัฒนาเศรษฐกิจจากฐานชีวภาพ (องค์การมหาชน)					๑
๐๙๐๑๔	องค์การบริหารจัดการก๊าซเรือนกระจก (องค์การมหาชน)					๑
๑๑๐๐๖	สำนักงานส่งเสริมอุตสาหกรรมซอฟต์แวร์แห่งชาติ (องค์การมหาชน)					๑
๑๑๐๐๗	สำนักงานพัฒนาธุรกรรมทางอิเล็กทรอนิกส์(องค์การมหาชน)					๑
๑๑๐๐๘	สำนักงานรัฐบาลอิเล็กทรอนิกส์ (องค์การมหาชน)					๑
๑๒๐๐๗	สถาบันบริหารกองทุนพลังงาน (องค์การมหาชน)					๑

รหัส	หน่วยงาน	ผ่านการตรวจสอบจาก สตง.				ไม่ผ่านการตรวจสอบจาก สตง.
		ไม่มีเงื่อนไข	มีเงื่อนไข	ไม่แสดงความเห็น	รวม	
๑๘๐๐๗	ศูนย์มานุษยวิทยาสิรินธร(องค์การมหาชน)					๑
๑๘๐๐๘	หอภาพยนตร์ (องค์การมหาชน)					๑
๑๘๐๑๐	ศูนย์คุณธรรม (องค์การมหาชน)					๑
๑๙๐๐๖	สำนักงานพัฒนาเทคโนโลยีอวกาศและภูมิสารสนเทศ (องค์การมหาชน)					๑
๑๙๐๐๘	สถาบันเทคโนโลยีนิวเคลียร์แห่งชาติ (องค์การมหาชน)					๑
๑๙๐๑๐	สถาบันวิจัยแสงซินโครตรอน (องค์การมหาชน)	๑			๑	
๑๙๐๑๑	สถาบันวิจัยดาราศาสตร์แห่งชาติ (องค์การมหาชน)	๑			๑	
๑๙๐๑๒	สถาบันสารสนเทศทรัพยากรน้ำและการเกษตร (องค์การมหาชน)					๑
๑๙๐๑๓	สำนักงานนวัตกรรมแห่งชาติ (องค์การมหาชน)					๑
๑๙๐๑๔	ศูนย์ความเป็นเลิศด้านชีววิทยาศาสตร์ (องค์การมหาชน)					๑
A๓๐๒	โรงเรียนมหิตลวิद्याนุสรณ์ (องค์การมหาชน)					๑
A๓๐๘	สถาบันระหว่างประเทศเพื่อการค้าและพัฒนา (องค์การมหาชน)					๑
A๓๑๑	สถาบันทดสอบทางการศึกษาแห่งชาติ (องค์การมหาชน)					๑
๒๑๐๑๒	โรงพยาบาลบ้านแพ้ว (องค์การมหาชน)					๑
๒๑๐๑๕	สถาบันรับรองคุณภาพสถานพยาบาล (องค์การมหาชน)			๑	๑	
มหาวิทยาลัยในกำกับของรัฐ						
A๑๒๒	มหาวิทยาลัยมหาจุฬาลงกรณราชวิทยาลัย					๑
A๓๐๔	มหาวิทยาลัยเทคโนโลยีสุรนารี					๑
A๓๐๕	มหาวิทยาลัยวลัยลักษณ์					๑
A๓๐๖	มหาวิทยาลัยเทคโนโลยีพระจอมเกล้าธนบุรี					๑
A๓๐๗	มหาวิทยาลัยแม่ฟ้าหลวง					๑
A๓๑๒	มหาวิทยาลัยมหิดล					๑
A๓๑๓	มหาวิทยาลัยเทคโนโลยีพระจอมเกล้าพระนคร					๑
A๓๑๔	มหาวิทยาลัยบูรพา					๑
A๓๑๕	มหาวิทยาลัยทักษิณ					๑
A๓๑๖	จุฬาลงกรณ์มหาวิทยาลัย					๑

รหัส	หน่วยงาน	ผ่านการตรวจสอบจาก สตง.				ไม่ผ่านการ ตรวจสอบ จาก สตง.
		ไม่มี เงื่อนไข	มี เงื่อนไข	ไม่แสดง ความเห็น	รวม	
๑๘๐๐๗	ศูนย์มานุษยวิทยาสิรินธร(องค์การมหาชน)					๑
A๓๑๙	มหาวิทยาลัยพะเยา					๑
	รวมหน่วยงานอิสระ องค์การมหาชน และ มหาวิทยาลัยในกำกับของรัฐ ๗๑ หน่วยงาน	๓		๑	๔	๖๗

ภาคผนวก ๓

กองทุนและเงินลงทุนหมุนเวียนที่รวมอยู่ในรายงานการเงินรวมภาครัฐ

ลำดับ	รหัส	หน่วยงาน	ผ่านการตรวจสอบจาก สตง.				ไม่ผ่านการตรวจสอบจาก สตง.
			ไม่มีเงื่อนไข	มีเงื่อนไข	ไม่แสดงความเห็น	รวม	
๑	๐๑๑๗	กองทุนสนับสนุนการสร้างเสริมสุขภาพ	๑			๑	
๒	๘๐๐๑	เงินลงทุนหมุนเวียนสำนักพิมพ์คณะรัฐมนตรีและราชกิจจานุเบกษา					๑
๓	๘๐๐๒	เงินลงทุนหมุนเวียนเพื่อพัฒนากฎหมาย					๑
๔	๘๐๐๕	กองทุนพัฒนาการกีฬาแห่งชาติ					๑
๕	๘๐๐๖	กองทุนกีฬามวย					๑
๖	๘๐๐๗	เงินลงทุนหมุนเวียนเพื่อการบริหารท่าเรือพาณิชย์ สัตหีบ-กองทัพเรือ					๑
๗	๘๐๐๘	เงินลงทุนหมุนเวียนผลิตรูปถ่ายทางอากาศ					๑
๘	๘๐๐๙	เงินลงทุนหมุนเวียนโรงงานเภสัชกรรมทหาร					๑
๙	๘๐๑๐	เงินลงทุนหมุนเวียนอุตสาหกรรมป้องกันประเทศ					๑
๑๐	๘๐๑๑	เงินลงทุนหมุนเวียนโรงงานผลิตวัตถุระเบิดทหาร					๑
๑๑	๘๐๑๒	เงินลงทุนหมุนเวียนศูนย์อำนวยการสร้างอาวุธ					๑
๑๒	๘๐๑๓	เงินลงทุนหมุนเวียนการแสดงเหรียญกษาปณ์และเงินตราไทย					๑
๑๓	๘๐๑๔	เงินลงทุนหมุนเวียนการผลิตเหรียญกษาปณ์และการทำของ					๑
๑๔	๘๐๑๕	กองทุนสำหรับพนักงานที่ได้รับผลกระทบจากการแปรรูปรัฐวิสาหกิจ					๑
๑๕	๘๐๑๘	กองทุนเงินให้กู้ยืมการศึกษา					๑
๑๖	๘๐๑๙	เงินลงทุนหมุนเวียน โรงงานในอารักขา					๑
๑๗	๘๐๒๒	กองทุนเพื่อโครงการอาหารกลางวันในโรงเรียนประถมศึกษา					๑
๑๘	๘๐๒๖	เงินลงทุนหมุนเวียนแก้ไขปัญหาน้ำเสียราชการครู					๑
๑๙	๘๐๒๗	กองทุนสงเคราะห์เกษตรกร					๑
๒๐	๘๐๒๘	กองทุนหมุนเวียนเพื่อการกู้ยืมแก่เกษตรกรและผู้ยากจน					๑
๒๑	๘๐๒๙	เงินลงทุนหมุนเวียนเพื่อการชลประทาน					๑
๒๒	๘๐๓๐	เงินกองทุนจัดรูปที่ดิน					๑
๒๓	๘๐๓๑	เงินลงทุนหมุนเวียนการผลิตพันธุ์ปลา พันธุ์กุ้ง และพันธุ์สัตว์น้ำอื่นๆ					๑

ลำดับ	รหัส	หน่วยงาน	ผ่านการตรวจสอบจาก สตง.				ไม่ผ่านการตรวจสอบจาก สตง.
			ไม่มีเงื่อนไข	มีเงื่อนไข	ไม่แสดงความเห็น	รวม	
๒๔	๘๐๓๒	เงินทุนหมุนเวียนเพื่อผลิตวัคซีนจำหน่าย					๑
๒๕	๘๐๓๓	เงินทุนหมุนเวียนยางพารา					๑
๒๖	๘๐๓๔	เงินทุนหมุนเวียนในการผลิตเชื้อโรโซเปียม	๑			๑	
๒๗	๘๐๓๕	เงินทุนหมุนเวียนผลิตและขยายพันธุ์พืช					๑
๒๘	๘๐๓๖	กองทุนพัฒนาสหกรณ์ (กพส.)					๑
๒๙	๘๐๓๗	กองทุนปฏิรูปที่ดินเพื่อเกษตรกรรม					๑
๓๐	๘๐๓๘	กองทุนฟื้นฟูและพัฒนาเกษตรกร					๑
๓๑	๘๐๔๐	เงินทุนหมุนเวียนจัดทำแผ่นป้ายทะเบียนรถ					๑
๓๒	๘๐๔๑	เงินทุนหมุนเวียนกรมการบินพลเรือน					๑
๓๓	๘๐๔๒	เงินทุนค่าธรรมเนียมผ่านทาง					๑
๓๔	๘๐๔๓	เงินทุนหมุนเวียนค่าเครื่องจักรกลของกรมทางหลวง					๑
๓๕	๘๐๔๕	เงินทุนหมุนเวียนสถานแสดงพันธุ์สัตว์น้ำจังหวัดภูเก็ต					๑
๓๖	๘๐๔๖	กองทุนสิ่งแวดล้อม					๑
๓๗	๘๐๔๘	เงินทุนหมุนเวียนดำเนินการโครงการผลิตถ่านหินเป็นพลังงานทดแทน					๑
๓๘	๘๐๔๙	กองทุนเพื่อส่งเสริมการอนุรักษ์พลังงาน					๑
๓๙	๘๐๕๐	กองทุนน้ำมันเชื้อเพลิง					๑
๔๐	๘๐๕๒	กองทุนรวมเพื่อช่วยเหลือเกษตรกร					๑
๔๑	๘๐๕๖	เงินทุนหมุนเวียนหนังสือข่าวสารการพาณิชย์					๑
๔๒	๘๐๕๗	กองทุนส่งเสริมการค้าระหว่างประเทศ					๑
๔๓	๘๐๕๘	กองทุนจัดรูปที่ดินเพื่อพัฒนาพื้นที่					๑
๔๔	๘๐๖๐	กองทุนป้องกันและปราบปรามยาเสพติด					๑
๔๕	๘๐๖๑	กองทุนช่วยเหลือคนหางานไปทำงานในต่างประเทศ					๑
๔๖	๘๐๖๒	กองทุนสำหรับผู้รับงานไปทำที่บ้าน					๑
๔๗	๘๐๖๓	กองทุนพัฒนาฝีมือแรงงาน					๑
๔๘	๘๐๖๔	กองทุนเพื่อผู้ใช้แรงงาน					๑
๔๙	๘๐๖๕	กองทุนสงเคราะห์ลูกจ้าง					๑
๕๐	๘๐๖๖	กองทุนประกันสังคม					๑
๕๑	๘๐๖๗	กองทุนเงินทดแทน					๑

ลำดับ	รหัส	หน่วยงาน	ผ่านการตรวจสอบจาก สตง.				ไม่ผ่านการตรวจสอบจาก สตง.
			ไม่มีเงื่อนไข	มีเงื่อนไข	ไม่แสดงความเห็น	รวม	
๕๒	๘๐๖๘	เงินทุนหมุนเวียนการสังคีต					๑
๕๓	๘๐๖๙	กองทุนส่งเสริมงานวัฒนธรรม					๑
๕๔	๘๐๗๐	กองทุนส่งเสริมวัฒนธรรมจังหวัด					๑
๕๕	๘๐๗๓	เงินทุนหมุนเวียนยาเสพติด					๑
๕๖	๘๐๗๔	กองทุนหลักประกันสุขภาพแห่งชาติ					๑
๕๗	๘๐๗๖	กองทุนอ้อยและน้ำตาลทราย					๑
๕๘	๘๐๗๘	เงินทุนหมุนเวียนการพิมพ์หนังสือพจนานุกรมและเอกสารทางวิชาการ	๑			๑	
๕๙	๘๐๘๐	เงินทุนหมุนเวียนเพื่อให้ข้าราชการสำนักเลขาธิการสภาผู้แทนราษฎรกู้ยืมเพื่อชำระหนี้สิน					๑
๖๐	๘๐๘๑	กองทุนเพื่อการพัฒนาพรรคการเมือง					๑
๖๑	๘๐๘๓	เงินทุนหมุนเวียนพัฒนาสถาบันอุดมศึกษาเอกชน					๑
๖๒	๘๐๘๕	เงินทุนหมุนเวียนส่งเสริมอาชีพอุตสาหกรรมในครอบครัวและหัตถกรรมไทย					๑
๖๓	๘๐๘๖	กองทุนเพื่อความปลอดภัยในการใช้รถใช้ถนน					๑
๖๔	๘๐๘๗	กองทุนปรับโครงสร้างการผลิตภาคเกษตรเพื่อเพิ่มขีดความสามารถการแข่งขันของประเทศ					๑
๖๕	๘๐๘๘	กองทุนภูมิปัญญาแพทย์แผนไทย					๑
๖๖	๘๐๘๙	กองทุนส่งเสริมจัดสรรสวัสดิการสังคม					๑
๖๗	๘๐๙๐	กองทุนคุ้มครองเด็ก					๑
๖๘	๘๐๙๑	กองทุนสูงอายุ					๑
๖๙	๘๐๙๓	กองทุนพัฒนาน้ำบาดาล					๑
๗๐	๘๐๙๔	กองทุนเพื่อชำระคืนต้นเงินกู้ขาดใช้ความเสียหายของกองทุนเพื่อการฟื้นฟูและพัฒนาระบบสถาบันการเงิน					๑
๗๑	๘๐๙๕	กองทุนคุ้มครองพันธุ์พืช					๑
๗๒	๘๐๙๙	กองทุนหมู่บ้านและชุมชนเมืองแห่งชาติ					๑
๗๓	๘๑๐๐	กองทุนเงินให้กู้ยืมเพื่อการศึกษาที่ผูกกับรายได้ในอนาคต (ICL)					๑
๗๔	๘๑๐๒	กองทุนสำหรับผู้เดินทางไปประกอบพิธีฮัจย์					๑
๗๕	๘๑๐๓	กองทุนยุติธรรม					๑
๗๖	๘๑๐๔	กองทุนสืบสวนและสอบสวนคดีอาญา					๑
๗๗	๘๑๐๖	กองทุนส่งเสริมการเผยแผ่พระพุทธศาสนาเฉลิมพระเกียรติ ฯ					๑

ลำดับ	รหัส	หน่วยงาน	ผ่านการตรวจสอบจาก สตง.				ไม่ผ่านการตรวจสอบจาก สตง.
			ไม่มีเงื่อนไข	มีเงื่อนไข	ไม่แสดงความเห็น	รวม	
๗๘	๘๑๐๗	กองทุนพัฒนาการเมืองภาคพลเมือง					๑
๗๙	๘๑๐๘	กองทุนสงเคราะห์					๑
๘๐	๘๑๐๙	กองทุนส่งเสริมโรงเรียนในระบบ	๑			๑	
๘๑	๘๑๑๐	กองทุนเพื่อส่งเสริมการท่องเที่ยวไทย					๑
๘๒	๘๑๑๑	กองทุนส่งเสริมและพัฒนาคุณภาพชีวิตคนพิการ					๑
๘๓	๘๑๑๒	กองทุนเพื่อการส่งคนต่างด้าวกลับออกไปนอกราชอาณาจักร					๑
๘๔	๘๑๑๓	เงินทุนหมุนเวียนโรงงานฟอกหนัง					๑
๘๕	๘๑๑๔	กองทุนบริหารเงินกู้เพื่อการปรับโครงสร้างหนี้สาธารณะและพัฒนาตลาดตราสารหนี้ในประเทศ					๑
๘๖	๘๑๑๕	เงินทุนหมุนเวียนโรงงานแบตเตอรี่ทหาร					๑
๘๗	๘๑๑๖	กองทุนคุ้มครองธุรกิจนำเที่ยว					๑
๘๘	๘๑๑๗	กองทุนการแพทย์ฉุกเฉิน					๑
๘๙	๘๑๑๘	กองทุนจัดการซากดีกดำบรรพ์					๑
๙๐	๘๑๑๙	กองทุนทดแทนผู้ประสบภัย					๑
๙๑	๘๑๒๐	กองทุนประกันชีวิต					๑
๙๒	๘๑๒๑	กองทุนประกันวินาศภัย					๑
๙๓	๘๑๒๒	กองทุนส่งเสริมและพัฒนาการศึกษาสำหรับคนพิการ					๑
๙๔	๘๑๒๓	กองทุนส่งเสริมศิลปะร่วมสมัย	๑			๑	
๙๕	๘๑๒๔	กองทุนส่งเสริมกีฬาอาชีพ					๑
๙๖	๘๑๒๕	กองทุนเพื่อการป้องกันและปราบปรามการค้ามนุษย์					๑
๙๗	๘๑๒๖	กองทุนบำเหน็จบำนาญข้าราชการ					๑
๙๘	๘๑๒๗	กองทุนพัฒนาไฟฟ้า					๑
๙๙	๘๑๒๘	กองทุนพัฒนาเทคโนโลยีเพื่อการศึกษา					๑
๑๐๐	๘๑๓๐	กองทุนความปลอดภัย อาชีวอนามัยและสภาพแวดล้อมในการทำงาน					๑
๑๐๑	๘๑๓๒	กองทุนพัฒนาบทบาทสตรี					๑
๑๐๒	๘๑๓๓	กองทุนส่งเสริมการประกันภัยพิบัติ					๑
		รวมกองทุนและเงินทุนหมุนเวียน ๑๐๒ หน่วยงาน	๕			๕	๙๗

ภาคผนวก ๔

รัฐวิสาหกิจที่รวมอยู่ในรายงานการเงินรวมภาครัฐ

ลำดับ	รหัส	หน่วยงาน	ผ่านการ ตรวจสอบ รับรองจาก สตง.	ไม่ผ่านการ ตรวจสอบ จาก สตง.
๑	S๑๐๑	องค์การตลาดเพื่อเกษตรกร		๑
๒	S๑๐๒	องค์การสวนยาง		๑
๓	S๑๐๓	องค์การสะพานปลา		๑
๔	S๑๐๔	องค์การส่งเสริมกิจการโคนมแห่งประเทศไทย		๑
๕	S๑๐๕	องค์การอุตสาหกรรมป่าไม้		๑
๖	S๑๐๖	สำนักงานกองทุนสงเคราะห์การทำสวนยาง		๑
๗	S๒๐๑	การนิคมอุตสาหกรรมแห่งประเทศไทย		๑
๘	S๒๐๔	องค์การเภสัชกรรม	๑	
๙	S๒๐๕	องค์การสุรา กรมสรรพสามิต		๑
๑๐	S๒๐๖	โรงงานไฟ กรมสรรพสามิต		๑
๑๑	S๒๐๗	โรงงานยาสูบ กระทรวงการคลัง	๑	
๑๒	S๒๐๘	โรงพิมพ์ตำรวจ สำนักงานตำรวจแห่งชาติ		๑
๑๓	S๓๐๑	การทางพิเศษแห่งประเทศไทย	๑	
๑๔	S๓๐๒	องค์การขนส่งมวลชนกรุงเทพ		๑
๑๕	S๓๐๔	การทำเรือแห่งประเทศไทย		๑
๑๖	S๓๐๖	บริษัท ท่าอากาศยานไทย จำกัด (มหาชน)	๑	
๑๗	S๓๐๗	บริษัท การบินไทย จำกัด (มหาชน)	๑	
๑๘	S๓๑๐	บริษัท วิทยุการบินแห่งประเทศไทย จำกัด	๑	
๑๙	S๓๑๑	สถาบันการบินพลเรือน		๑
๒๐	S๓๑๒	การรถไฟแห่งประเทศไทย		๑
๒๑	S๓๑๓	การรถไฟฟ้าขนส่งมวลชนแห่งประเทศไทย		๑
๒๒	S๓๑๔	บริษัท ขนส่ง จำกัด	๑	
๒๓	S๓๑๕	บริษัท อู่กรุงเทพ จำกัด		๑
๒๔	S๓๑๖	บริษัท กสท โทรคมนาคม จำกัด (มหาชน)		๑
๒๕	S๓๑๗	บริษัท ทีโอที จำกัด (มหาชน)		๑
๒๖	S๓๑๘	บริษัท อสมท จำกัด (มหาชน)	๑	
๒๗	S๓๑๙	บริษัท ไปรษณีย์ไทย จำกัด	๑	๐
๒๘	S๔๐๑	องค์การตลาด		๑
๒๙	S๔๐๒	องค์การคลังสินค้า		๑
๓๐	S๔๐๓	สำนักงานสลากกินแบ่งรัฐบาล		๑
๓๑	S๔๐๔	การท่องเที่ยวแห่งประเทศไทย		๑

ลำดับ	รหัส	หน่วยงาน	ผ่านการ ตรวจสอบ รับรองจาก สตง.	ไม่ผ่านการ ตรวจสอบ จาก สตง.
๓๒	S๔๐๕	บริษัท สหโรงแรมไทยและการท่องเที่ยว จำกัด	๑	
๓๓	S๕๐๑	สถาบันวิจัยวิทยาศาสตร์และเทคโนโลยีแห่งประเทศไทย		๑
๓๔	S๕๐๒	องค์การพิพิธภัณฑ์วิทยาศาสตร์แห่งชาติ		๑
๓๕	S๕๐๓	องค์การสวนพฤกษศาสตร์		๑
๓๖	S๕๐๔	การไฟฟ้าฝ่ายผลิตแห่งประเทศไทย		๑
๓๗	S๕๐๕	การไฟฟ้านครหลวง		๑
๓๘	S๕๐๖	การไฟฟ้าส่วนภูมิภาค		๑
๓๙	S๕๐๗	บริษัท ปตท. จำกัด (มหาชน)	๑	
๔๐	S๕๑๐	องค์การจัดการน้ำเสีย		๑
๔๑	S๖๐๑	การประปานครหลวง	๑	
๔๒	S๖๐๒	การประปาส่วนภูมิภาค		๑
๔๓	S๖๐๓	การเคหะแห่งชาติ		๑
๔๔	S๖๐๔	การกีฬาแห่งประเทศไทย		๑
๔๕	S๖๐๕	องค์การสวนสัตว์		๑
๔๖	S๖๐๖	สำนักงานธนานุเคราะห์		๑
๔๗	S๗๐๒	บริษัท ธนาคารกรุงไทย จำกัด (มหาชน)	๑	
๔๘	S๗๐๓	ธนาคารเพื่อการเกษตรและสหกรณ์การเกษตร		๑
๔๙	S๗๐๔	ธนาคารออมสิน		๑
๕๐	S๗๐๕	ธนาคารอาคารสงเคราะห์		๑
๕๑	S๗๐๖	ธนาคารเพื่อการส่งออกและนำเข้าแห่งประเทศไทย		๑
๕๒	S๗๐๘	ธนาคารพัฒนาวิสาหกิจขนาดกลางและขนาดย่อมแห่งประเทศไทย		๑
๕๓	S๗๐๙	ธนาคารอิสลามแห่งประเทศไทย		๑
๕๔	S๗๑๐	บริษัทตลาดรองสินเชื่อบุคคล		๑
๕๕	S๗๑๑	บริษัทประกันสินเชื่ออุตสาหกรรมขนาดย่อม		๑
๕๖	S๙๐๔	บริษัท ธนารักษ์พัฒนาสินทรัพย์ จำกัด		๑
		รวมรัฐวิสาหกิจ ๕๖ หน่วยงาน	๑๓	๔๓

ภาคผนวก ๕

หน่วยงานที่รวมอยู่ในรายงานการเงินขององค์กรปกครองส่วนท้องถิ่น
(แยกตามสำนักงานคลังเขต/คลังจังหวัด)

ลำดับ	รายชื่อจังหวัด	จำนวน อบจ. ที่ส่งข้อมูลแล้ว	จำนวนเทศบาล ที่ส่งข้อมูลแล้ว	จำนวน อบต. ที่ส่งข้อมูลแล้ว	จำนวน อปท. ที่ส่งข้อมูลแล้ว
สำนักงานคลังจังหวัดเขต ๑		๘	๑๗๕	๔๔๕	๖๒๘
๑	อยุธยา	๑	๒๙	๑๑๔	๑๔๔
๒	นนทบุรี	๑	๑๐	๒๖	๓๗
๓	ปทุมธานี	๑	๒๒	๓๘	๖๑
๔	สิงห์บุรี	๑	๗	๓๔	๕๒
๕	ลพบุรี	๑	๒๑	๙๒	๑๑๔
๖	สระบุรี	๑	๓๑	๗๗	๑๐๙
๗	ชัยนาท	๑	๓๕	๒๐	๕๖
๘	อ่างทอง	๑	๒๐	๔๔	๖๕
สำนักงานคลังจังหวัดเขต ๒		๙	๒๐๔	๓๘๕	๕๙๘
๙	ฉะเชิงเทรา	๑	๓๑	๗๑	๑๐๓
๑๐	ชลบุรี	๑	๓๘	๕๓	๙๒
๑๑	ระยอง	๑	๒๗	๓๖	๖๔
๑๒	จันทบุรี	๑	๔๓	๓๓	๗๗
๑๓	ตราด	๑	๑๔	๒๗	๔๒
๑๔	ปราจีนบุรี	๑	๑๓	๕๕	๖๙
๑๕	นครนายก	๑	๖	๓๙	๕๖
๑๖	สมุทรปราการ	๑	๑๘	๓๐	๔๙
๑๗	สระแก้ว	๑	๑๔	๔๑	๕๖
สำนักงานคลังจังหวัดเขต ๓		๘	๒๘๙	๑,๐๔๒	๑,๓๓๙
๑๘	นครราชสีมา	๑	๘๒	๒๔๖	๓๒๙
๑๙	บุรีรัมย์	๑	๕๐	๑๑๙	๑๗๐
๒๐	สุรินทร์	๑	๑๙	๑๒๘	๑๔๘
๒๑	ศรีสะเกษ	๑	๒๙	๑๘๒	๒๑๒
๒๒	อุบลราชธานี	๑	๓๒	๑๗๐	๒๐๓
๒๓	ชัยภูมิ	๑	๓๕	๑๐๗	๑๔๓
๒๔	ยโสธร	๑	๒๐	๔๙	๗๐
๒๕	อำนาจเจริญ	๑	๒๒	๔๑	๖๔

ลำดับ	รายชื่อจังหวัด	จำนวน อบจ. ที่ส่งข้อมูลแล้ว	จำนวนเทศบาล ที่ส่งข้อมูลแล้ว	จำนวน อบต. ที่ส่งข้อมูลแล้ว	จำนวน อปท. ที่ส่งข้อมูลแล้ว
สำนักงานคลังจังหวัดเขต ๔		๑๒	๔๑๕	๙๘๖	๑,๔๑๓
๒๖	อุดรธานี	๑	๖๒	๑๑๔	๑๗๗
๒๗	ขอนแก่น	๑	๗๕	๑๔๙	๒๒๕
๒๘	มหาสารคาม	๑	๑๗	๑๒๔	๑๕๒
๒๙	ร้อยเอ็ด	๑	๕๐	๑๒๓	๑๗๔
๓๐	กาฬสินธุ์	๑	๖๖	๗๑	๑๓๘
๓๑	นครพนม	๑	๑๘	๗๘	๙๗
๓๒	สกลนคร	๑	๒๔	๑๑๖	๑๔๑
๓๓	หนองคาย	๑	๑๗	๕๐	๖๘
๓๔	เลย	๑	๒๖	๖๐	๘๗
๓๕	มุกดาหาร	๑	๒๓	๓๐	๕๔
๓๖	หนองบัวลำภู	๑	๒๐	๓๕	๕๖
๓๗	บึงกาฬ	๑	๑๗	๓๖	๕๔
สำนักงานคลังจังหวัดเขต ๕		๘	๒๕๘	๕๒๔	๗๙๐
๓๘	เชียงใหม่	๑	๕๗	๑๕๓	๒๑๑
๓๙	เชียงราย	๑	๕๗	๗๕	๑๓๓
๔๐	น่าน	๑	๑๗	๘๒	๑๐๐
๔๑	พะเยา	๑	๓๕	๓๖	๗๒
๔๒	แพร่	๑	๒๓	๔๘	๗๒
๔๓	แม่ฮ่องสอน	๑	๗	๔๐	๔๘
๔๔	ลำปาง	๑	๔๐	๕๕	๙๖
๔๕	ลำพูน	๑	๒๒	๓๕	๕๘
สำนักงานคลังจังหวัดเขต ๖		๙	๑๖๕	๖๔๙	๘๒๓
๔๖	พิษณุโลก	๑	๒๒	๗๖	๙๙
๔๗	กำแพงเพชร	๑	๖	๘๐	๘๗
๔๘	ตาก	๑	๑๖	๕๒	๖๙
๔๙	นครสวรรค์	๑	๒๐	๑๑๗	๑๓๘
๕๐	พิจิตร	๑	๒๖	๖๖	๙๓
๕๑	เพชรบูรณ์	๑	๑๙	๘๘	๑๐๘
๕๒	สุโขทัย	๑	๒๐	๗๐	๙๑

ลำดับ	รายชื่อจังหวัด	จำนวน อบจ. ที่ส่งข้อมูลแล้ว	จำนวนเทศบาล ที่ส่งข้อมูลแล้ว	จำนวน อบต. ที่ส่งข้อมูลแล้ว	จำนวน อปท. ที่ส่งข้อมูลแล้ว
๕๓	อุทัยธานี	๑	๑๓	๔๘	๖๒
๕๔	อุตรดิตถ์	๑	๒๓	๕๒	๗๖
สำนักงานคลังจังหวัดเขต ๗		๘	๑๗๙	๔๗๒	๖๕๙
๕๕	ราชบุรี	๑	๓๔	๗๗	๑๑๒
๕๖	กาญจนบุรี	๑	๓๕	๖๗	๑๐๓
๕๗	สุพรรณบุรี	๑	๔๐	๗๙	๑๒๐
๕๘	นครปฐม	๑	๑๙	๙๖	๑๑๖
๕๙	สมุทรสาคร	๑	๑๒	๒๕	๓๘
๖๐	สมุทรสงคราม	๑	๙	๒๖	๓๖
๖๑	เพชรบุรี	๑	๑๔	๖๓	๗๘
๖๒	ประจวบคีรีขันธ์	๑	๑๖	๓๙	๕๖
สำนักงานคลังจังหวัดเขต ๘		๗	๑๔๒	๓๙๓	๕๔๒
๖๓	นครศรีธรรมราช	๑	๓๓	๑๓๓	๑๖๗
๖๔	กระบี่	๑	๑๓	๔๘	๖๒
๖๕	พังงา	๑	๑๔	๓๗	๕๒
๖๖	ภูเก็ต	๑	๑๒	๖	๑๙
๖๗	สุราษฎร์ธานี	๑	๓๑	๑๐๖	๑๓๘
๖๘	ระนอง	๑	๑๒	๑๘	๓๑
๖๙	ชุมพร	๑	๒๗	๔๕	๗๓
สำนักงานคลังจังหวัดเขต ๙		๗	๑๓๖	๔๕๒	๕๙๕
๗๐	สงขลา	๑	๓๔	๑๐๖	๑๔๑
๗๑	สตูล	๑	๖	๓๒	๓๙
๗๒	ตรัง	๑	๑๔	๘๑	๙๖
๗๓	พัทลุง	๑	๔๘	๒๕	๗๔
๗๔	ปัตตานี	๑	๑๑	๙๔	๑๐๖
๗๕	ยะลา	๑	๙	๕๐	๖๐
๗๖	นราธิวาส	๑	๑๔	๖๔	๗๙
	รวม	๗๖	๑,๙๖๓	๕,๓๔๘	๗,๓๘๗
๗๗	เมืองพัทยา				๑
๗๘	กรุงเทพมหานคร				๐
	รวมทั้งสิ้น	๗๖	๑,๙๖๓	๕,๓๔๘	๗,๓๘๘

สรุปปัญหาที่คงเหลืออยู่ของหน่วยงานภาครัฐแต่ละกลุ่มจากรายงานผลการดำเนินงานตามมติคณะรัฐมนตรี

ปัญหาที่คงเหลืออยู่ของหน่วยงานภาครัฐ แยกตามกลุ่มหน่วยงานภาครัฐ มีดังนี้

๑. รัฐบาลกลางและหน่วยงานภาครัฐ

๑.๑ ปัญหาบุคลากรด้านบัญชีไม่เพียงพอและไม่ได้รับการพิจารณาความดีความชอบอย่างทั่วถึง คิดเป็นร้อยละ ๓๔.๒๓

๑.๒ ข้อผิดพลาดเคลื่อนของบัญชีวัสดุและสินทรัพย์ถาวรไม่ตรงกับข้อเท็จจริงและทะเบียนคุม คิดเป็นร้อยละ ๓๒.๔๓

๑.๓ ปัญหาความล่าช้าในการจัดทำรายงานการเงินส่งสำนักงานการตรวจเงินแผ่นดินและผู้บริหาร ไม่ให้ความสำคัญงานด้านบัญชีและการตรวจสอบภายในด้านการเงินและบัญชีซึ่งแต่ละข้อ คิดเป็นร้อยละ ๑๕.๓๒

๒. กองทุนและเงินทุนหมุนเวียน

๒.๑ ปัญหาบุคลากรด้านบัญชีไม่เพียงพอและไม่ได้รับการพิจารณาความดีความชอบอย่างทั่วถึง คิดเป็นร้อยละ ๑๖.๑๓

๒.๒ ข้อผิดพลาดเคลื่อนของบัญชีวัสดุและสินทรัพย์ถาวรไม่ตรงกับข้อเท็จจริงและทะเบียนคุม คิดเป็นร้อยละ ๖.๔๕

๒.๓ ปัญหาความล่าช้าในการจัดทำรายงานการเงินส่งสำนักงานการตรวจเงินแผ่นดินและปัญหาต่าง ๆ ที่เหลือซึ่งแต่ละข้อ คิดเป็นร้อยละ ๓.๒๓

๓. รัฐวิสาหกิจ

๓.๑ ปัญหาบุคลากรด้านบัญชีไม่เพียงพอและไม่ได้รับการพิจารณาความดีความชอบอย่างทั่วถึง คิดเป็นร้อยละ ๑๔.๒๙

๓.๒ ข้อผิดพลาดเคลื่อนของบัญชีวัสดุและสินทรัพย์ถาวรไม่ตรงกับข้อเท็จจริงและทะเบียนคุม คิดเป็นร้อยละ ๑๔.๒๙

๔. องค์การปกครองส่วนท้องถิ่น

๔.๑ ปัญหาบุคลากรด้านบัญชีไม่เพียงพอและไม่ได้รับการพิจารณาความดีความชอบอย่างทั่วถึง คิดเป็นร้อยละ ๘๔.๖๒

๔.๒ ผู้บริหารไม่ให้ความสำคัญงานด้านบัญชีและการตรวจสอบภายในด้านการเงินและบัญชี คิดเป็นร้อยละ ๗๓.๐๘

๔.๓ ข้อผิดพลาดเคลื่อนของบัญชีวัสดุและสินทรัพย์ถาวรไม่ตรงกับข้อเท็จจริงและทะเบียนคุม คิดเป็นร้อยละ ๖๕.๓๘

ทั้งนี้ กรมบัญชีกลางได้รวบรวมปัญหาที่คงเหลืออยู่ของหน่วยงานภาครัฐแยกตามกลุ่มหน่วยงานภาครัฐ และในภาพรวมไว้ในรายละเอียดของปัญหาที่คงเหลืออยู่จากรายงานผลการดำเนินงานตามมติคณะรัฐมนตรีแล้ว

รายละเอียดของปัญหาที่คงเหลืออยู่จากรายงานผลการดำเนินงานตามมติคณะรัฐมนตรี

		กลุ่มหน่วยงานภาครัฐ				รวม
		รัฐบาลกลางและ หน่วยงานภาครัฐ	กองทุนและ เงินทุนหมุนเวียน	รัฐวิสาหกิจ	องค์กรปกครอง ส่วนท้องถิ่น	
จำนวนหน่วยงานทั้งหมดที่รายงานผล		๑๑๑	๓๑	๗	๒๖	๑๗๕
ปัญหาที่ยังมีอยู่ (อยู่ระหว่างการแก้ไขปัญหา/ยังไม่สามารถแก้ไขได้)						
(๑) ความล่าช้าในการจัดทำรายงานการเงินส่งสำนักงานการตรวจเงินแผ่นดิน	จำนวนหน่วยงานที่ยังมีปัญหา	๑๗	๑	-	๑๐	๒๘
	คิดเป็นร้อยละของหน่วยงานที่รายงานผล	๑๕.๓๒	๓.๒๓	-	๓๘.๔๖	๑๖.๐๐
(๒) ผู้บริหารไม่ให้ความสำคัญงานด้านบัญชีและการตรวจสอบภายในด้านการเงินและบัญชี	จำนวนหน่วยงานที่ยังมีปัญหา	๑๗	๑	-	๑๙	๓๗
	คิดเป็นร้อยละของหน่วยงานที่รายงานผล	๑๕.๓๒	๓.๒๓	-	๗๓.๐๘	๒๑.๑๔
(๓) ปัญหาบุคลากรด้านบัญชีไม่เพียงพอและไม่ได้รับการพิจารณาความดีความชอบอย่างทั่วถึง	จำนวนหน่วยงานที่ยังมีปัญหา	๓๘	๕	๑	๒๒	๖๖
	คิดเป็นร้อยละของหน่วยงานที่รายงานผล	๓๔.๒๓	๑๖.๑๓	๑๔.๒๙	๘๔.๖๒	๓๗.๗๑
(๔) ปัญหาการบันทึกบัญชีควบคุมการจัดเก็บและนำส่งเงินรายได้แผ่นดินและเงินนอกงบประมาณฝากกระทรวงการคลังไม่ครบถ้วนถูกต้อง	จำนวนหน่วยงานที่ยังมีปัญหา	๑๓	-	-	๑๓	๒๖
	คิดเป็นร้อยละของหน่วยงานที่รายงานผล	๑๑.๗๑	-	-	๕๐.๐๐	๑๔.๘๖
(๕) ปัญหาการบันทึกบัญชีควบคุมการใช้จ่ายเงินไม่เป็นไปตามระเบียบหลักเกณฑ์ รวมถึงปัญหาจากการทุจริตของเจ้าหน้าที่	จำนวนหน่วยงานที่ยังมีปัญหา	๕	๑	-	๑๒	๑๘
	คิดเป็นร้อยละของหน่วยงานที่รายงานผล	๔.๕๐	๓.๒๓	-	๔๖.๑๕	๑๐.๒๙
(๖) ข้อผิดพลาดเคลื่อนของบัญชีเงินสดและบัญชีเงินฝากธนาคาร	จำนวนหน่วยงานที่ยังมีปัญหา	๑๓	๑	-	๖	๒๐
	คิดเป็นร้อยละของหน่วยงานที่รายงานผล	๑๑.๗๑	๓.๒๓	-	๒๓.๐๘	๑๑.๔๓
(๗) ข้อผิดพลาดเคลื่อนของบัญชีวัสดุและสินทรัพย์ถาวรไม่ตรงกับข้อเท็จจริงและทะเบียนคุม	จำนวนหน่วยงานที่ยังมีปัญหา	๓๖	๒	๑	๑๗	๕๖
	คิดเป็นร้อยละของหน่วยงานที่รายงานผล	๓๒.๔๓	๖.๔๕	๑๔.๒๙	๖๕.๓๘	๓๒.๐๐
(๘) ปัญหาอื่น ๆ (๘.๑) ที่ราชพัสดุของกรมธนารักษ์ที่ยังบันทึกไม่ครบถ้วนและไม่เป็นปัจจุบัน	จำนวนหน่วยงานที่ยังมีปัญหา	-	-	-	-	-
	คิดเป็นร้อยละของหน่วยงานที่รายงานผล	-	-	-	-	-
(๘.๒) การนำเงินส่งเป็นรายได้แผ่นดินของกองทุนและเงินทุนหมุนเวียนที่มีรายได้สูงกว่าค่าใช้จ่าย	จำนวนหน่วยงานที่ยังมีปัญหา	-	-	-	-	-
	คิดเป็นร้อยละของหน่วยงานที่รายงานผล	-	-	-	-	-
(๘.๓) ความล่าช้าในการใช้จ่ายเงินของอปท. เพื่อดำเนินงานตามแผนงาน/โครงการ และนโยบายของรัฐบาล	จำนวนหน่วยงานที่ยังมีปัญหา	-	-	-	๑๖	๑๖
	คิดเป็นร้อยละของหน่วยงานที่รายงานผล	-	-	-	๖๑.๕๔	๙.๑๔

ด่วนที่สุด

ที่ มท ๐๒๐๓.๒/๑๐๐๙๔



กระทรวงมหาดไทย

ถนนอัษฎางค์ กรุงเทพฯ ๑๐๒๐๐

๑๔ สิงหาคม ๒๕๕๖

เรื่อง ขอความเห็นชอบรายงานการเงินรวมภาครัฐ ประจำปีงบประมาณ พ.ศ. ๒๕๕๕

เรียน เลขาธิการคณะรัฐมนตรี

อ้างถึง หนังสือสำนักเลขาธิการคณะรัฐมนตรี ด่วนที่สุด ที่ นร ๐๕๐๖/ว(ล) ๒๐๔๒๓ ลงวันที่ ๒ สิงหาคม ๒๕๕๖

ตามหนังสือที่อ้างถึง ขอให้กระทรวงมหาดไทย เสนอข้อความเห็นในส่วนที่เกี่ยวข้องเพื่อประกอบการพิจารณาของคณะรัฐมนตรี กรณีกระทรวงการคลังได้เสนอรายงานการเงินรวมภาครัฐ ประจำปีงบประมาณ พ.ศ.๒๕๕๕ ความละเอียดแจ้งแล้ว นั้น

กระทรวงมหาดไทยพิจารณาแล้ว เห็นควรที่คณะรัฐมนตรีจะรับทราบรายงานการเงินรวมภาครัฐ ประจำปีงบประมาณ พ.ศ.๒๕๕๕ และเห็นชอบข้อเสนอแนะที่กระทรวงการคลังเสนอ และควรเร่งดำเนินการเผยแพร่ข้อเสนอแนะดังกล่าวให้หน่วยงานที่เกี่ยวข้องรับไปดำเนินการแก้ไขโดยเร็ว ซึ่งจะส่งผลโดยตรงต่อการจัดทำบัญชีและรายงานการเงินของกลุ่มต่าง ๆ ถูกต้อง ครบถ้วน โปร่งใส และสมบูรณ์น่าเชื่อถือมากยิ่งขึ้น

จึงเรียนมาเพื่อพิจารณานำเสนอเพื่อประกอบการพิจารณาของคณะรัฐมนตรี ต่อไป

ขอแสดงความนับถือ

(นายจารุพงศ์ เรืองสุวรรณ)

รัฐมนตรีว่าการกระทรวงมหาดไทย

สำนักงานปลัดกระทรวงมหาดไทย

กองคลัง

โทร. ๐-๒๖๒๒-๓๔๐๘

โทรสาร. ๐-๒๖๒๕-๘๙๕๙

ด่วนที่สุด

ที่ นร ๐๗๑๖/๒๕๖

สำนักงานประมาณ

ถนนพระรามที่ ๖ กรุงเทพฯ ๑๐๕๐๐

๒๖ สิงหาคม ๒๕๕๖

เรื่อง รายงานการเงินรวมภาครัฐ ประจำปีงบประมาณ พ.ศ. ๒๕๕๕

เรียน เลขาธิการคณะรัฐมนตรี

อ้างถึง หนังสือสำนักเลขาธิการคณะรัฐมนตรี ด่วนที่สุด ที่ นร ๐๕๐๖/ว(ล) ๒๐๔๒๓

ลงวันที่ ๒ สิงหาคม ๒๕๕๖

ตามหนังสือที่อ้างถึง สำนักเลขาธิการคณะรัฐมนตรีขอให้สำนักงานประมาณเสนอความเห็นในส่วนที่เกี่ยวข้องเพื่อประกอบการพิจารณาของคณะรัฐมนตรี กรณีกระทรวงการคลังเสนอ เรื่อง รายงานการเงินรวมภาครัฐ ประจำปีงบประมาณ พ.ศ. ๒๕๕๕ ความละเอียดแจ้งแล้ว นั้น

สำนักงานประมาณพิจารณาแล้ว เห็นสมควรที่คณะรัฐมนตรีจะรับทราบรายงานการเงินรวมภาครัฐ ประจำปีงบประมาณ พ.ศ. ๒๕๕๕ และให้ความเห็นชอบข้อเสนอแนะในประเด็นสำคัญเพิ่มเติม เพื่อให้หน่วยงานที่เกี่ยวข้องรับไปพิจารณาดำเนินงานตามที่กระทรวงการคลังเสนอ รวมทั้งกำกับให้ส่วนราชการ รัฐวิสาหกิจ และหน่วยงานอื่นเร่งดำเนินการตามข้อเสนอในส่วนที่เกี่ยวข้อง เพื่อให้การจัดทำรายงานการเงินรวมภาครัฐในปีต่อ ๆ ไป ครบถ้วน สมบูรณ์ โปร่งใส สามารถนำข้อมูลไปใช้เพื่อการวิเคราะห์และตัดสินใจเชิงนโยบายด้านการเงินการคลังได้อย่างถูกต้อง และสามารถกำกับดูแลการบริหารจัดการของภาครัฐได้อย่างมีประสิทธิภาพ และประสิทธิผลอย่างเป็นรูปธรรม ตามที่กระทรวงการคลังเสนอ

จึงเรียนมาเพื่อโปรดนำเสนอความเห็นประกอบการพิจารณาของคณะรัฐมนตรีต่อไป

ขอแสดงความนับถือ

(นายวรวิทย์ จำปীরัตน์)

ผู้อำนวยการสำนักงานประมาณ

สำนักนโยบายและแผนงบประมาณ

โทร. ๐ ๒๒๖๕ ๑๕๙๖, ๐ ๒๒๖๕ ๑๕๕๑

โทรสาร ๐ ๒๒๗๓ ๙๓๓๔

ด่วนที่สุด

ที่ นร ๑๑๑๓/๕๖๖๐



สำนักงานคณะกรรมการ
พัฒนาการเศรษฐกิจและสังคมแห่งชาติ
๙๖๒ ถนนกรุงเกษม กทม. ๑๐๑๐๐

๒๐ สิงหาคม ๒๕๕๖

เรื่อง รายงานการเงินรวมภาครัฐ ประจำปีงบประมาณ พ.ศ. ๒๕๕๕

เรียน เลขาธิการคณะรัฐมนตรี

อ้างถึง หนังสือสำนักเลขาธิการคณะรัฐมนตรี ด่วนที่สุด ที่ นร ๐๕๐๖/ว(ล) ๒๐๔๒๓ ลงวันที่ ๒ สิงหาคม ๒๕๕๖

ตามที่สำนักเลขาธิการคณะรัฐมนตรีขอให้สำนักงานคณะกรรมการพัฒนาการเศรษฐกิจและสังคมแห่งชาติ เสนอความเห็นในส่วนที่เกี่ยวข้องเพื่อประกอบการพิจารณาของคณะรัฐมนตรี เรื่อง รายงานการเงินรวมภาครัฐ ประจำปีงบประมาณ พ.ศ. ๒๕๕๕ ของกระทรวงการคลัง ความละเอียดแจ้งแล้ว นั้น

สำนักงานฯ ได้พิจารณาแล้ว เห็นควรรับทราบรายงานการเงินรวมภาครัฐ ประจำปีงบประมาณ พ.ศ. ๒๕๕๕ และให้ความเห็นชอบตามข้อเสนอแนะในประเด็นสำคัญเพิ่มเติมของกระทรวงการคลังเกี่ยวกับการจัดทำรายงาน นอกจากนี้ เพื่อเป็นประโยชน์ในการจัดทำรายงานการเงินรวมภาครัฐประจำปีงบประมาณต่อไป เห็นควรเร่งประสานข้อเสนอแนะดังกล่าวไปยังหน่วยงานต่างๆ เนื่องจากจะเป็นประโยชน์ต่อทางราชการ ในการจัดทำข้อมูลทางบัญชีการเงินของภาครัฐให้มีความทันสมัย ถูกต้อง เพื่อใช้ในการบริหารสินทรัพย์ หนี้สิน รายได้ และค่าใช้จ่ายของแผ่นดินให้เป็นไปอย่างคุ้มค่า มีประสิทธิภาพ และโปร่งใสในการปฏิบัติงานต่อไป

จึงเรียนมาเพื่อโปรดพิจารณาดำเนินการต่อไป

ขอแสดงความนับถือ

(นายอาคม เติมพิทยาไพสิฐ)

เลขาธิการคณะกรรมการพัฒนาการเศรษฐกิจและสังคมแห่งชาติ

สำนักยุทธศาสตร์และการวางแผนเศรษฐกิจมหภาค

โทร. ๐ ๒๒๘๐ ๔๐๘๕ ต่อ ๓๓๐๐

โทรสาร ๐ ๒๒๘๑ ๙๘๘๒

E-mail wichayayuth@nesdb.go.th

ด่วนที่สุด

ที่ นร ๑๐๐๘.๔/๓๕



คณะกรรมการกำหนดเป้าหมาย
และนโยบายกำลังคนภาครัฐ
สำนักงาน ก.พ.
ถนนติวานนท์ จังหวัดนครพนธ์ ๑๑๐๐๐

๑๕ สิงหาคม ๒๕๕๖

เรื่อง รายงานการเงินรวมภาครัฐ ประจำปีงบประมาณ พ.ศ. ๒๕๕๕

เรียน เลขาธิการคณะรัฐมนตรี

อ้างถึง หนังสือสำนักเลขาธิการคณะรัฐมนตรี ด่วนที่สุด ที่ นร ๐๕๐๖/๒๐๔๒๕
ลงวันที่ ๒ สิงหาคม ๒๕๕๖

ตามหนังสือที่อ้างถึง ขอให้คณะกรรมการกำหนดเป้าหมายและนโยบายกำลังคนภาครัฐ (คปร.) เสนอความเห็นในส่วนที่เกี่ยวข้องกรณีกระทรวงการคลังเสนอรายงานการเงินภาครัฐ ประจำปีงบประมาณ พ.ศ. ๒๕๕๕ โดยมีข้อเสนอให้ อ.ก.พ.กระทรวงมหาดไทยพิจารณาปรับเกลี่ยอัตราค่าจ้างให้สอดคล้องกับภารกิจหรือปรับปรุงการกำหนดตำแหน่งที่มีอยู่ให้เป็นนักวิชาการเงินและบัญชีให้แก่จังหวัดและกลุ่มจังหวัดในฐานะเป็นหน่วยรับงบประมาณ หากยังไม่เพียงพอให้นำเสนอ คปร. เพื่อพิจารณาต่อไป ความละเอียดแจ้งแล้ว นั้น

ฝ่ายเลขานุการร่วม คปร. มีความเห็นว่ารายงานการเงินรวมภาครัฐ ประจำปีงบประมาณ พ.ศ. ๒๕๕๕ ตามที่กรมบัญชีกลางเสนอเป็นข้อมูลทางการเงิน การบัญชีในภาพรวมของประเทศ เป็นประโยชน์ต่อรัฐบาลและกระทรวงการคลังในการใช้เป็นข้อมูลทางการเงิน การบัญชีเพื่อใช้บริหารสินทรัพย์ หนี้สิน และค่าใช้จ่ายของแผ่นดิน สำหรับข้อเสนอของส่วนราชการในการปรับเกลี่ยอัตราค่าจ้างในส่วนที่เกี่ยวข้องกับคณะกรรมการกำหนดเป้าหมายและนโยบายกำลังคนภาครัฐ (คปร.) นั้น ควรดำเนินการตามมติคณะรัฐมนตรีเมื่อวันที่ ๒๘ กันยายน ๒๕๕๓ เรื่องมาตรการบริหารกำลังคนภาครัฐ (พ.ศ. ๒๕๕๒ - ๒๕๕๖) ซึ่งกำหนดไม่ให้เพิ่มอัตราข้าราชการดั่งใหม่ในภาพรวมสำหรับข้าราชการทุกประเภท ยกเว้นกรณีจำเป็นอันมิอาจหลีกเลี่ยงได้ ทั้งนี้ คปร. ได้มีการพิจารณาจัดสรรอัตราว่างจากผลการเกษียณอายุ เพื่อเกลี่ยอัตราค่าจ้างให้เหมาะสมกับภารกิจตามเหตุผลและความจำเป็นในภาพรวมของส่วนราชการในแต่ละปีอยู่แล้ว ดังนั้น ส่วนราชการที่มีภารกิจสำคัญจำเป็นเร่งด่วนควรพิจารณาเกลี่ยอัตราค่าจ้างภายในส่วนราชการเพื่อปฏิบัติภารกิจตามกฎหมายและยุทธศาสตร์ของส่วนราชการก่อน หากไม่สามารถเกลี่ยอัตราค่าจ้างภายในส่วนราชการได้ให้นำเสนอ อ.ก.พ. กระทรวงเจ้าสังกัดพิจารณาเกลี่ยอัตราค่าจ้างจากอัตราเกษียณของส่วนราชการอื่นในสังกัด

/เพิ่มเติม...

เพิ่มเติมให้กับส่วนราชการดังกล่าวและหากยังไม่อาจจัดสรรอัตรากำลังได้ จึงให้นำเสนอ คปร. เพื่อพิจารณาจัดสรรอัตราเกษียณจากส่วนราชการอื่นเพิ่มเติมให้ต่อไป

จึงเรียนมาเพื่อโปรดนำเสนอประกอบการพิจารณาของคณะรัฐมนตรีต่อไป

ขอแสดงความนับถือ

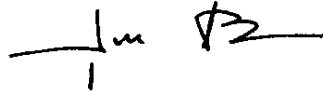

(นางสุชาดา รังสินันท์)

รองเลขาธิการ ก.พ.

กรรมการและเลขานุการร่วม

คณะกรรมการกำหนดเป้าหมายและนโยบายกำลังคนภาครัฐ

สำนักพัฒนาระบบงานตำแหน่งและค่าตอบแทน

กลุ่มงานเลขานุการ คปร.

โทร. ๐ ๒๕๔๗ ๑๙๕๖

โทรสาร ๐ ๒๕๔๗ ๑๔๓๗