ด่วนที่สุด

สำเนา

ที่ นร ๐๕๐๕/ว ๕๗๐

สำนักเลขาธิการคณะรัฐมนตรี
ทำเนียบรัฐบาล กทม. ๑๐๓๐๐

๒๗ ธันวาคม ๒๕๖๕

เรื่อง สรุปรายงานการติดตามการดำเนินงานตามนโยบายรัฐบาลและข้อสั่งการนายกรัฐมนตรี ครั้งที่ ๑๙ (ระหว่างวันที่ ๑ มกราคม ๒๕๖๔ - ๓๑ ตุลาคม ๒๕๖๕)

กราบเรียน/เรียน รอง - นรม., รัฐ - นร., กระทรวง, กรม

อ้างถึง หนังสือสำนักเลขาธิการคณะรัฐมนตรี ด่วนที่สุด ที่ นร ๐๕๐๕/ว ๕๔๗ ลงวันที่ ๑๔ ธันวาคม ๒๕๖๕

สิ่งที่ส่งมาด้วย สำเนาหนังสือคณะกรรมการติดตามการดำเนินงานตามนโยบายรัฐบาลและข้อสั่งการนายกรัฐมนตรี ด่วนมาก ที่ นร ๐๔๐๕ (กตน.)/๑๖๕๕๒ ลงวันที่ ๖ ธันวาคม ๒๕๖๕

ตามที่ได้แจ้งมติคณะรัฐมนตรี (๑๓ ธันวาคม ๒๕๖๕) เกี่ยวกับสรุปรายงานการติดตามการดำเนินงานตามนโยบายรัฐบาลและข้อสั่งการนายกรัฐมนตรี ครั้งที่ ๑๘ (ระหว่างวันที่ ๑ มกราคม ๒๕๖๔ - ๓๐ กันยายน ๒๕๖๕) มาเพื่อทราบ ความละเอียดแจ้งแล้ว นั้น

คณะกรรมการติดตามการดำเนินงานตามนโยบายรัฐบาลและข้อสั่งการนายกรัฐมนตรี ได้เสนอสรุปรายงานการติดตามการดำเนินงานตามนโยบายรัฐบาลและข้อสั่งการนายกรัฐมนตรี ครั้งที่ ๑๙ (ระหว่างวันที่ ๑ มกราคม ๒๕๖๔ - ๓๑ ตุลาคม ๒๕๖๕) ไปเพื่อคณะรัฐมนตรีทราบ ความละเอียดปรากฏตามสำเนาหนังสือที่ส่งมาด้วยนี้

คณะรัฐมนตรีได้มีมติเมื่อวันที่ ๒๗ ธันวาคม ๒๕๖๕ รับทราบตามที่คณะกรรมการติดตามการดำเนินงานตามนโยบายรัฐบาลและข้อสั่งการนายกรัฐมนตรีเสนอ

จึงกราบเรียนมาเพื่อโปรดทราบ/จึงเรียนมาเพื่อโปรดทราบ

ขอแสดงความนับถือ (อย่างยิ่ง)

ณัฐฏ์จารี อนันตศิลป์

(นางณัฐฏ์จารี อนันตศิลป์)
เลขาธิการคณะรัฐมนตรี

กองพัฒนายุทธศาสตร์และติดตามนโยบายพิเศษ
โทร. ๐ ๒๒๘๐ ๙๐๐๐ ต่อ ๑๗๐๓ (จิดานุช), ๑๕๒๒ (ทรัพย์สิน)
โทรสาร ๐ ๒๒๘๐ ๑๔๔๖
www.soc.go.th
ไปรษณีย์อิเล็กทรอนิกส์ saraban@soc.go.th

หมายเหตุ อส. : จึงกราบเรียนมาเพื่อโปรดทราบ
รอง - นรม., รัฐ - นร., กระทรวง, กรม, องค์กรอิสระ : จึงเรียนมาเพื่อโปรดทราบ

ด่วนมาก

ที่ นร ๐๔๐๕ (กตน.)/๑๖๕๕๒

คณะกรรมการติดตามการดำเนินงาน
ตามนโยบายรัฐบาลและข้อสั่งการนายกรัฐมนตรี
สำนักเลขาธิการนายกรัฐมนตรี
ทำเนียบรัฐบาล กทม. ๑๐๓๐๐

๖ ธันวาคม ๒๕๖๕

เรื่อง สรุปรายงานการติดตามการดำเนินงานตามนโยบายรัฐบาลและข้อสั่งการนายกรัฐมนตรี ครั้งที่ ๑๙ (ระหว่างวันที่ ๑ มกราคม ๒๕๖๔ - ๓๑ ตุลาคม ๒๕๖๕)

เรียน เลขาธิการคณะรัฐมนตรี

สิ่งที่ส่งมาด้วย สรุปรายงานการติดตามการดำเนินงานตามนโยบายรัฐบาลและข้อสั่งการนายกรัฐมนตรี ครั้งที่ ๑๙ (ระหว่างวันที่ ๑ มกราคม ๒๕๖๔ - ๓๑ ตุลาคม ๒๕๖๕)

ตามที่นายกรัฐมนตรีได้มีคำสั่งสำนักนายกรัฐมนตรี ที่ ๑๘/๒๕๖๔ ลงวันที่ ๒๕ มกราคม ๒๕๖๔ แต่งตั้งคณะกรรมการติดตามการดำเนินงานตามนโยบายรัฐบาลและข้อสั่งการนายกรัฐมนตรี (กตน.) ทำหน้าที่ในการติดตามและประเมินผลการดำเนินงานตามนโยบายรัฐบาลและข้อสั่งการนายกรัฐมนตรี และเสนอรายงานต่อคณะรัฐมนตรีเป็นประจำทุกเดือน นั้น

คณะกรรมการติดตามการดำเนินงานตามนโยบายรัฐบาลและข้อสั่งการนายกรัฐมนตรี ได้กราบเรียนนายกรัฐมนตรีรับทราบสรุปรายงานการติดตามการดำเนินงานตามนโยบายรัฐบาลและข้อสั่งการนายกรัฐมนตรี ครั้งที่ ๑๙ (ระหว่างวันที่ ๑ มกราคม ๒๕๖๔ - ๓๑ ตุลาคม ๒๕๖๕) แล้ว ตามสิ่งที่ส่งมาด้วย ในการนี้ มีบัญชาให้นำเสนอคณะรัฐมนตรีเพื่อทราบต่อไป

จึงเรียนมาเพื่อโปรดพิจารณานำเสนอคณะรัฐมนตรีต่อไป

ขอแสดงความนับถือ

(นายอนุชา นาคาศัย)
รัฐมนตรีประจำสำนักนายกรัฐมนตรี
ประธานกรรมการติดตามการดำเนินงานตามนโยบายรัฐบาล
และข้อสั่งการนายกรัฐมนตรี

ฝ่ายเลขานุการร่วม
กองประสานนโยบายและยุทธศาสตร์ สำนักเลขาธิการนายกรัฐมนตรี
โทร. ๐๒ ๒๘๘ ๔๐๐๐ ต่อ ๔๙๐๓, ๔๖๒๑ โทรสาร ๐ ๒๒๘๘ ๔๔๔๗
ไปรษณีย์อิเล็กทรอนิกส์: saraban@thaigov.go.th

สำเนาถูกต้อง

(นางสาวอังสิขา ดวงเด่นทรัพย์)
นักวิเคราะห์นโยบายและแผนปฏิบัติการ
๖ ธันวาคม ๒๕๖๕

ด่วนมาก **บันทึกข้อความ**

ส่วนราชการ คณะกรรมการติดตามการดำเนินงานตามนโยบายรัฐบาลและข้อสั่งการนายกรัฐมนตรี โทร. ๔๙๐๓

ที่ กนย.(กตน.) ๐๑๙๗ /๒๕๖๕ **วันที่** ๒๒ พฤศจิกายน ๒๕๖๕

เรื่อง สรุปรายงานการติดตามการดำเนินงานตามนโยบายรัฐบาลและข้อสั่งการนายกรัฐมนตรี ครั้งที่ ๑๙ (ระหว่างวันที่ ๑ มกราคม ๒๕๖๔ - ๓๑ ตุลาคม ๒๕๖๕)

กราบเรียน นายกรัฐมนตรี

๑. **ประเด็น**

คณะกรรมการติดตามการดำเนินงานตามนโยบายรัฐบาลและข้อสั่งการนายกรัฐมนตรี ได้จัดทำรายงานการติดตามการดำเนินงานตามนโยบายรัฐบาลและข้อสั่งการนายกรัฐมนตรี ครั้งที่ ๑๙ (ระหว่างวันที่ ๑ มกราคม ๒๕๖๔ - ๓๑ ตุลาคม ๒๕๖๕) โดยรวบรวมจากส่วนราชการต่าง ๆ

๒. **ความเป็นมา**

นายกรัฐมนตรีมีคำสั่ง นร. ที่ ๑๘/๒๕๖๔ ลงวันที่ ๒๕ มกราคม ๒๕๖๔ แต่งตั้งคณะกรรมการติดตามการดำเนินงานตามนโยบายรัฐบาลและข้อสั่งการนายกรัฐมนตรี (กตน.) ทำหน้าที่ในการติดตามและประเมินผลการดำเนินงานตามนโยบายรัฐบาลและข้อสั่งการนายกรัฐมนตรี และเสนอรายงานต่อคณะรัฐมนตรีเป็นประจำทุกเดือน

๓. **สรุปสาระสำคัญของสรุปรายงานการติดตามการดำเนินงานตามนโยบายรัฐบาลและข้อสั่งการนายกรัฐมนตรี ครั้งที่ ๑๙ (ระหว่างวันที่ ๑ มกราคม ๒๕๖๔ - ๓๑ ตุลาคม ๒๕๖๕)** โดยมีผลงานสำคัญโดยสรุป ดังนี้

๓.๑ **นโยบายหลัก**

๓.๑.๑ การปกป้องและเชิดชูสถาบันพระมหากษัตริย์

๑) น้อมรำลึกถึงพระมหากรุณาธิคุณ ๒๓ ตุลาคม ๒๕๖๕ "วันปิยมหาราช" ทุกหน่วยงานจัดพิธีวางพวงมาลาถวายราชสักการะพระบรมราชานุสาวรีย์พระบาทสมเด็จพระเจ้าอยู่หัว (รัชกาลที่ ๕) เนื่องในวันปิยมหาราช เพื่อน้อมรำลึกในพระมหากรุณาธิคุณที่มีต่อประเทศทั้งด้านการปกครอง การต่างประเทศ การเลิกทาส การสาธารณูปโภคต่าง ๆ

๒) ร้อยรวมดวงใจแห่งความน้อมสำนึกในพระมหากรุณาธิคุณในหลวง รัชกาลที่ ๙ มท. (ทุกจังหวัด) และทุกหน่วยงาน จัดพิธีวางพวงมาลาถวายราชสักการะน้อมรำลึกในพระมหากรุณาธิคุณพระบาทสมเด็จพระบรมชนกาธิเบศร มหาภูมิพลอดุลยเดชมหาราช บรมนาถบพิตร เนื่องในโอกาสวันคล้ายวันสวรรคต ๑๓ ตุลาคม ๒๕๖๕ รวมทั้งได้ร่วมใจกันจัดกิจกรรมจิตอาสา **"เราทำความดี ด้วยหัวใจ"** เพื่อเป็นการปฏิบัติบูชาถวายเป็นพระราชกุศลในโอกาสนี้ด้วย

๓) จัดกิจกรรม "แสงนำใจไทยทั้งชาติ เดิน วิ่ง ปั่น ป้องกันอัมพาต ครั้งที่ ๘ เฉลิมพระเกียรติ" เมื่อวันที่ ๓๐ ตุลาคม ๒๕๖๕ มท. (ทุกจังหวัด) ร่วมกับคณะแพทยศาสตร์ศิริราชพยาบาล มหาวิทยาลัยมหิดล โดยจัดขึ้นพร้อมกันทั่วประเทศ เพื่อเฉลิมพระเกียรติพระบาทสมเด็จพระเจ้าอยู่หัว และสมเด็จพระนางเจ้าฯ พระบรมราชินี และส่งเสริมการจัดกิจกรรมป้องกันโรคหลอดเลือดสมอง (Stroke) มีผู้สมัครเข้าร่วมกิจกรรม ๑๓๖,๑๑๘ คน

7287
16-31
22 พ.ย. 65
12.10

๔) ขับเคลื่อนกิจกรรม "ปลูกผักสวนครัว เพื่อสร้างความมั่นคงทางอาหาร" ตามแนวพระราชดำริของสมเด็จพระกนิษฐาธิราชเจ้า กรมสมเด็จพระเทพรัตนราชสุดาฯ สยามบรมราชกุมารี โดย มท. ร่วมกับหน่วยงานและภาคีเครือข่ายในพื้นที่ จ.ชัยภูมิ จัดกิจกรรมฯ ขึ้น เพื่อสร้างต้นแบบและปลุกกระแสรณรงค์ให้ส่วนราชการระดับจังหวัด อำเภอ หมู่บ้านและชุมชนร่วมปลูกผักสวนครัวและขยายผลไปยังทุกครัวเรือน เพื่อลดรายจ่ายครัวเรือนควบคู่กับการสร้างความมั่นคงทางอาหารในพื้นที่

๓.๑.๒ การสร้างความมั่นคง ความปลอดภัยของประเทศและความสงบสุขของประเทศ

๑) แก้ไขปัญหาผู้มีอาการทางจิตจากการใช้สารเสพติด และลงนามบันทึกข้อตกลง (MOU) ว่าด้วยความร่วมมือ เพื่อการป้องกัน เฝ้าระวัง และแก้ไขปัญหาผู้ป่วยที่มีอาการทางจิต อันเนื่องมาจากการใช้ยาเสพติด เมื่อวันที่ ๓ ตุลาคม ๒๕๖๕ ยธ. ร่วมกับส่วนราชการ ๑๕ หน่วยงาน อาทิ สธ. มท. พม. ตร. สถาบันการแพทย์ฉุกเฉินแห่งชาติ ได้ลงนามบันทึกข้อตกลง (MOU) ว่าด้วยความร่วมมือเพื่อการป้องกัน เฝ้าระวัง และแก้ไขปัญหาผู้ป่วยที่มีอาการทางจิต โดยใช้สาธารณสุขนำเพื่อให้กลับมาใช้ชีวิตในสังคมได้อย่างปกติ โดยการบูรณาการค้นหา บำบัดรักษา ติดตาม ดูแลช่วยเหลือและเสริมสร้างความร่วมมือจากครอบครัวและชุมชน

๒) ดำเนินมาตรการเชิงรุกในการประกาศสงครามกับยาเสพติดในทุกพื้นที่ ในช่วงเดือนตุลาคม ๒๕๖๕ มท. (ทุกจังหวัด) ได้บูรณาการการทำงานร่วมกับเจ้าหน้าที่ตำรวจ สำนักงาน ป.ป.ส. หน่วยทหาร หน่วยงานที่เกี่ยวข้อง และภาคีเครือข่ายในพื้นที่ โดยการลงพื้นที่ที่มีความสุ่มเสี่ยงต่อการแพร่ระบาดหรือพื้นที่พุ่งเป้า (Re X-Ray) ดำเนินมาตรการขยายผลในการป้องกัน/แก้ไขปัญหายาเสพติดอย่างจริงจังและต่อเนื่อง มีการรายงานจับกุมผู้ต้องหาพร้อมยาเสพติดในพื้นที่จังหวัดต่าง ๆ เช่น บุรีรัมย์ ตาก ภูเก็ต กาฬสินธุ์ ตรัง สมุทรปราการ พิจิตร สุราษฎร์ธานี ศรีสะเกษ ลำปาง อุทัยธานี จันทบุรี พระนครศรีอยุธยา เป็นต้น รวมทั้งตรวจพบอาวุธปืนและเครื่องกระสุนไว้ในครอบครองโดยไม่ได้รับอนุญาต และดำเนินคดีตามกระบวนการกฎหมายต่อไป นอกจากนี้ มท. ยังมีศูนย์รับเรื่องร้องทุกข์เพื่อรับแจ้งข้อมูลเบาะแสเกี่ยวกับการแก้ไขปัญหายาเสพติด จัดทำแผนและดำเนินการบำบัดรักษา ตลอดจนฟื้นฟูสมรรถภาพร่างกายและจิตใจของผู้ติดยาเสพติดให้กลับคืนสู่สภาพปกติ โดยสามารถร้องทุกข์ผ่านทาง "สายด่วนยาเสพติด ๑๕๖๗"

๓) การปราบปรามยาเสพติดตามแผนระดับชาติ ยธ. (สำนักงาน ป.ป.ส.) ดำเนินการปราบปรามยาเสพติดตามแผนระดับชาติว่าด้วยการป้องกัน ปราบปรามและแก้ไขปัญหายาเสพติด พ.ศ. ๒๕๖๖ - ๒๕๗๐ โดยบูรณาการเร่งจับกุมผู้ต้องหาตามหมายจับที่ยังจับกุมไม่ได้ จำนวน ๘,๐๔๐ คดี รวมทั้งประสานประเทศเพื่อนบ้านในการจับกุมผู้กระทำผิดที่หลบหนี และต่อยอดขยายผลนำไปสู่มาตรการยึดทรัพย์สินของผู้กระทำความผิดคดียาเสพติด ทั้งนี้ สถิติผลการจับกุมคดียาเสพติดของ ตร. ตั้งแต่ปี ๒๕๖๕ จำนวน ๒๕๘,๖๒๙ คดี ผู้ต้องหา ๒๖๖,๗๒๖ คน และยึดทรัพย์ได้ จำนวน ๑๑,๐๐๐ ล้านบาท

๔) การเสริมสร้างเครือข่ายภาคใต้เพื่อยกระดับการคัดแยกผู้เสียหายจากการค้ามนุษย์และขับเคลื่อนกลไกการส่งต่อระดับชาติ (National Referral Mechanism: NRM) เมื่อวันที่ ๓๑ ตุลาคม ๒๕๖๕ พม. ร่วมกับหน่วยงานที่เกี่ยวข้องในพื้นที่ ๑๔ จังหวัดภาคใต้ (นราธิวาส ยะลา ปัตตานี สงขลา สตูล พัทลุง ตรัง กระบี่ ภูเก็ต พังงา นครศรีธรรมราช สุราษฎร์ธานี ระนอง และชุมพร) และสำนักงานองค์การระหว่างประเทศเพื่อการโยกย้ายถิ่นฐาน (ไอโอเอ็ม) ประเทศไทย ได้มีการประชุมชี้แจงถ่ายทอดแนวทางการขับเคลื่อนกลไกการส่งต่อระดับชาติ หรือ NRM เพื่อพัฒนากลไกการส่งต่อระดับชาติสำหรับทุกหน่วยงาน เช่น ด้านแรงงาน การคุ้มครองสิทธิ การคัดแยกผู้เสียหาย สิทธิมนุษยชน เป็นต้น ให้สามารถดำเนินการช่วยเหลือคุ้มครองผู้เสียหายจากการค้ามนุษย์ของประเทศไทยอย่างมีประสิทธิภาพยิ่งขึ้น

๓.๑.๓ การทำนุบำรุงศาสนา ศิลปะและวัฒนธรรม

๑) วธ. ทูลเกล้าฯ ถวายผ้าไทย ผ้าไทยลายอัตลักษณ์ ๗๖ จังหวัด หนังสือ "ภูษาศิลป์ จากท้องถิ่นสู่สากล" และวีดิทัศน์สรุปการจัดงาน "ภูษาศิลป์ จากท้องถิ่นสู่สากล" แด่พระบาทสมเด็จพระเจ้าอยู่หัว และสมเด็จพระนางเจ้า ฯ พระบรมราชินี เนื่องในโอกาสมหามงคลเฉลิมพระชนมพรรษา ๙๐ พรรษา สมเด็จพระนางเจ้าสิริกิติ์ พระบรมราชินีนาถ พระบรมราชชนนีพันปีหลวง ๑๒ สิงหาคม ๒๕๖๕ เพื่อเฉลิมพระเกียรติและน้อมสำนึกในพระมหากรุณาธิคุณสมเด็จพระนางเจ้าสิริกิติ์ พระบรมราชินีนาถ พระบรมราชชนนีพันปีหลวง ที่ได้ทรงปฏิบัติพระราชกรณียกิจในการอนุรักษ์และฟื้นฟูศิลปวัฒนธรรมของชาติและส่งเสริมมรดกภูมิปัญญาไทย โดยเฉพาะอย่างยิ่งการส่งเสริมการทอผ้าในท้องถิ่นอันนำไปสู่การพัฒนาสร้างสรรค์ต่อยอด สร้างอาชีพ สร้างรายได้แก่ราษฎร อีกทั้งยังเป็นการรักษาศิลปหัตถกรรมของไทยไม่ให้เสื่อมสูญไปตามกาลเวลา และทำให้ผ้าไทยเป็นที่รู้จักอย่างแพร่หลาย

๒) การเปิดตัวสุดยอดชุมชนคุณธรรม ต้นแบบ "เที่ยวชุมชนยลวิถี" ชุมชนคุณธรรมบ้านเมืองรวง ตำบลแม่กรณ์ อำเภอเมืองเชียงราย จังหวัดเชียงราย เป็นต้นแบบชุมชนที่มีศักยภาพและความพร้อมด้านการท่องเที่ยวในทุกมิติ พร้อมต่อยอดไปสู่การท่องเที่ยวในมิติทางวัฒนธรรมอย่างยั่งยืน

๓) โครงการพัฒนาและยกระดับการขับเคลื่อนงานด้านศาสนา ศิลปะและวัฒนธรรมสู่ก้าวที่มั่นคงและยั่งยืน โดยมีเป้าหมายการขับเคลื่อนงานด้านศาสนา ศิลปะ และวัฒนธรรม เพื่อ Restart ประเทศไทย ขับเคลื่อนสังคมและเศรษฐกิจด้วยวัฒนธรรม การพัฒนางานวัฒนธรรมผ่านการใช้สื่อดิจิทัล ปรับโฉมการท่องเที่ยวเชิงวัฒนธรรมและการท่องเที่ยวเชิงสุขภาพ (Wellness Tourism) สร้างนวัตกรรมใหม่ ๆ ภายใต้แผนแม่บทภายใต้ยุทธศาสตร์ชาติ ๒๐ ปี แผนพัฒนาเศรษฐกิจและสังคมแห่งชาติ ฉบับที่ ๑๓ การขับเคลื่อนการบรรลุเป้าหมาย BCG Model โดยคงไว้ซึ่งคุณค่าและเป็นที่ชื่นชมของนานาประเทศ

๔) การมอบรางวัลผู้ทำคุณประโยชน์ต่อกระทรวงวัฒนธรรม รางวัล "วัฒนคุณาธร" ประจำปีงบประมาณ พ.ศ. ๒๕๖๕ มีผลการคัดเลือกจำนวน ๓๙๕ รางวัล ใน ๓ ประเภท ได้แก่ ประเภทเด็กหรือเยาวชน จำนวน ๑๔๕ ราย ประเภทบุคคล จำนวน ๑๒๑ ราย และประเภทนิติบุคคลหรือคณะบุคคล จำนวน ๑๒๙ แห่ง/คณะ

๕) การขึ้นทะเบียนมรดกภาพยนตร์ของชาติประจำปี ๒๕๖๕ ได้ประกาศรายชื่อภาพยนตร์ ๑๒ เรื่อง ขึ้นทะเบียนเป็นมรดกภาพยนตร์ของชาติ ประจำปี ๒๕๖๕ โดยคำนึงถึงคุณค่าทางประวัติศาสตร์และความทรงจำ คุณค่าทางศิลปะภาพยนตร์ ความโดดเด่นเป็นเอกลักษณ์ บูรณภาพ ความเสี่ยงต่อการสูญเสียหรือยากแก่การหาทดแทน และอิทธิพลต่อคนและสังคม

๖) การลงนามในบันทึกข้อตกลงความร่วมมือโครงการพัฒนาสินค้าด้านท่องเที่ยวเชิงสร้างสรรค์และวัฒนธรรม จำนวน ๓ หน่วยงาน ประกอบด้วย วธ. การท่องเที่ยวแห่งประเทศไทย หอการค้าไทยและสภาหอการค้าแห่งประเทศไทย เพื่อพัฒนาองค์ความรู้ เครื่องมือ และส่งเสริมให้เกิดการใช้ประโยชน์ เพิ่มศักยภาพของชุมชนและผู้ประกอบการ เกิดการท่องเที่ยวเชิงสร้างสรรค์และวัฒนธรรม พัฒนาสินค้าและผลิตภัณฑ์ นำเทคโนโลยี นวัตกรรม และความคิดสร้างสรรค์ เพิ่มอัตลักษณ์และมูลค่าของสินค้าและบริการ มุ่งขับเคลื่อนด้วย Happy Model (โมเดลอารมณ์ดี มีความสุข) โดยใช้ TAGTHAi เป็น Digital Platform ที่เป็น One Stop Service นำศิลปวัฒนธรรมความเป็นไทย แหล่งท่องเที่ยวทางธรรมชาติ และวัฒนธรรมของไทยสอดแทรกในสื่อต่าง ๆ อาทิ ภาพยนตร์ แอนิเมชัน ละคร เกม โฆษณา

๗) การประชุมใหญ่สหพันธ์สภาบิชอปแห่งเอเชีย (Summit of the Federation of Asian Bishops'Conferences) เนื่องในโอกาสครบรอบ ๕๐ ปี การประชุมในครั้งนี้ประกอบด้วย ๓ ประเด็นหลัก ได้แก่ (๑) การหารือเรื่องสถานการณ์ปัจจุบันของเอเชียในบริบททางสังคม เศรษฐกิจ การเมือง ศาสนาและวัฒนธรรม (๒) การไตร่ตรองร่วมกันถึงแนวทางการใช้คำสอนของศาสนจักรให้สอดคล้องกับสถานการณ์ต่าง ๆ ในเอเชีย และ (๓) ทบทวนหลักธรรมเพื่อกำหนดแนวทางการดำเนินงานของศาสนจักรในช่วงศตวรรษต่อไป

๘) การประชุมใหญ่สามัญประจำปี ๒๐๒๒ Advisory Committee and Annual General Assembly and Scientific Symposium 2022 ของสภาการโบราณสถานระหว่างประเทศ (ICOMOS) และการประชุมวิชาการนานาชาติในการอนุรักษ์มรดกวัฒนธรรม โดยได้นำเสนอแหล่งมรดกทางวัฒนธรรมที่กำลังเสนอเพื่อขึ้นบัญชีมรดกโลก ในปี ๒๕๖๖ ได้แก่ เมืองโบราณศรีเทพ จังหวัดเพชรบูรณ์ และอุทยานประวัติศาสตร์ภูพระบาท จังหวัดอุดรธานี

๓.๑.๔ การสร้างบทบาทของไทยในเวทีโลก

ถ้อยแถลงนายกรัฐมนตรีในการประชุมสุดยอดผู้นำสตรีอาเซียนครั้งที่ ๒ เมื่อวันที่ ๑๒ ตุลาคม ๒๕๖๕ นายกรัฐมนตรีได้มีถ้อยแถลงภายใต้หัวข้อ "การสร้างอนาคตที่ยั่งยืน ครอบคลุม และยืดหยุ่นในการส่งเสริมผู้ประกอบการสตรี" โดยรัฐบาลให้ความสำคัญและมุ่งเน้นการเสริมสร้างพลังสตรีใน ๓ มิติ ได้แก่ (๑) <u>การสร้างนโยบายเพื่อเสริมสร้างพลังสตรี</u> โดยเร่งเสริมสร้างทุนมนุษย์ของสตรีในทุกมิติตลอดช่วงชีวิต (๒) <u>การเสริมสร้างศักยภาพของสตรี</u> โดยการส่งเสริมทักษะและศักยภาพของสตรีในการประกอบอาชีพ การรู้เท่าทันดิจิทัล การเข้าถึงแหล่งเงินทุนหมุนเวียนในการประกอบอาชีพสำหรับกลุ่มอาชีพสตรีในชนบท (๓) <u>การสร้างสภาพแวดล้อมที่เอื้อต่อการมีส่วนร่วมทางเศรษฐกิจ</u> ประเทศไทยประกาศวาระแห่งชาติในการเสริมสร้างพลังสตรีทางเศรษฐกิจ โดยเน้นการสร้างสภาพแวดล้อมที่เป็นมิตรต่อสตรีในการมีส่วนร่วมทางเศรษฐกิจ รวมทั้งอาเซียนควรร่วมกันดำเนินการ ได้แก่ (๑) <u>การบูรณาการมิติเพศภาวะเข้าสู่นโยบายทางเศรษฐกิจทั้งระดับประเทศและระดับภูมิภาค</u> เช่น สร้างศูนย์บ่มเพาะผู้ประกอบการสตรีอย่างครบวงจร เพื่อเสริมสร้างศักยภาพของสตรีในการประกอบธุรกิจ MSME เป็นต้น (๒) <u>การส่งเสริมมาตรการที่กำหนดเป้าหมาย</u> ตลอดจนส่งเสริมรูปแบบการพัฒนาเศรษฐกิจแบบใหม่ คือ เศรษฐกิจชีวภาพ - เศรษฐกิจหมุนเวียน - เศรษฐกิจสีเขียว หรือ BCG

โดยประเทศไทยได้นำแนวคิด BCG เพื่อสนับสนุนบทบาทของสตรี เช่น โครงการพัฒนาศักยภาพผู้ประกอบการสตรีในสามจังหวัดชายแดนภาคใต้ของไทย การจัดสรรงบประมาณเพื่อรองรับเพศภาวะปัจจุบัน เป็นต้น ซึ่งความร่วมมือและความเป็นอันหนึ่งอันเดียวกันของอาเซียนในการเสริมสร้างพลังสตรีและส่งเสริมบทบาทของผู้ประกอบการสตรีผ่านเครือข่ายผู้ประกอบการสตรีอาเซียนจะทำให้ประชาคมอาเซียนมีความเท่าเทียม ผาสุก และเจริญมั่งคั่งสืบไป

๓.๑.๕ การพัฒนาเศรษฐกิจและความสามารถในการแข่งขันของไทย

๑) พัฒนาภาคอุตสาหกรรม

๑.๑) การจัดงานประจำปี OIE FORUM 2022 "Disruptive Change is the New Chance วิกฤตพลิก โอกาสใหม่ของอุตสาหกรรมไทย" เมื่อวันที่ ๒๖ ตุลาคม ๒๕๖๕ อก. ดำเนินการจัดงานประจำปี OIE Forum 2022 โดยมีวัตถุประสงค์เพื่อนำเสนอมุมมองและแนวคิดปรับตัวของอุตสาหกรรมไทยให้สอดรับกับสถานการณ์การเปลี่ยนแปลงทั้งทางด้านเศรษฐกิจ สังคมและเทคโนโลยีอย่างรวดเร็วและซับซ้อน รวมทั้งเป็นเวทีแลกเปลี่ยนเรียนรู้ด้านการพัฒนาและยกระดับความสามารถการแข่งขันของภาคอุตสาหกรรม ช่วยเติมเต็มศักยภาพอุตสาหกรรมไทยให้เข้มแข็ง พร้อมก้าวสู่การปรับโครงสร้างภาคการผลิตไปสู่การเป็นเศรษฐกิจฐานนวัตกรรม ยกระดับความสามารถการแข่งขันในด้านนวัตกรรมและเทคโนโลยีอย่างยั่งยืน โดยมีผู้ให้ความสนใจเข้าร่วมงานมากกว่า ๑,๓๐๐ คน

๑.๒) โครงการเพิ่มศักยภาพการผลิตของโรงงานอุตสาหกรรมด้วยระบบการจัดการสิ่งแวดล้อมเพื่อรองรับอุตสาหกรรมสีเขียว โดยตรวจประเมินตามข้อกำหนดหลักเกณฑ์การรับรองระบบการจัดการสิ่งแวดล้อมของกรมโรงงานอุตสาหกรรมให้กับโรงงานที่เข้าร่วมโครงการ ซึ่งทำให้ลดการใช้ทรัพยากร/ลดมลพิษ ค่าใช้จ่ายที่ประหยัดได้ และจำนวนพนักงานที่ได้รับการถ่ายทอดเทคโนโลยีการจัดการสิ่งแวดล้อมได้ ดังนี้ (๑) ปริมาณการใช้น้ำลดลง ๖๘,๘๖๖.๗๙ ลูกบาศก์เมตรต่อปี (๒) ปริมาณการใช้ไฟฟ้าลดลง ๒,๔๔๕,๔๔๕.๕๐ กิโลวัตต์-ชั่วโมงต่อปี (๓) ปริมาณการใช้ก๊าซปิโตรเลียมเหลวลดลง ๑๑,๔๖๓.๒๔ กิโลกรัมต่อปี (๔) ปริมาณการใช้น้ำมันเตาลดลง ๒,๔๕๐.๒๔ ลิตรต่อปี (๕) ปริมาณการใช้น้ำมันดีเซลลดลง ๗๔,๕๗๑.๖๐ ลิตรต่อปี (๖) ปริมาณการใช้วัตถุดิบลดลง ๖๗๑,๓๔๒.๔๘ กิโลกรัมต่อปี (๗) ปริมาณของเสียลดลง ๔,๕๗๙.๙๓ กิโลกรัมต่อปี และ (๘) ปริมาณก๊าซคาร์บอนไดออกไซด์ที่ปล่อยสู่อากาศลดลง ๒,๙๒๒,๘๓๙.๐๗ กิโลกรัมคาร์บอนไดออกไซด์เทียบเท่าต่อปี รวมมูลค่าที่ประหยัดได้ ๓๐,๔๕๒,๘๐๐.๒๔ บาทต่อปี

๑.๓) การจัดทำมาตรฐานที่เกี่ยวข้องกับเศรษฐกิจชีวภาพ (Bio Economy) เศรษฐกิจหมุนเวียน (Circular Economy) เศรษฐกิจสีเขียว (Green Economy) โดยจัดทำมาตรฐานที่เกี่ยวข้อง ได้แก่ <u>ด้านเศรษฐกิจชีวภาพ</u> (Bio Economy) ได้ประกาศกำหนดมาตรฐานผลิตภัณฑ์อุตสาหกรรมในราชกิจจานุเบกษา จำนวน ๕ ฉบับ <u>ด้านเศรษฐกิจหมุนเวียน</u> (Circular Economy) ได้ประกาศกำหนดมาตรฐานการตรวจสอบและรับรองแห่งชาติในราชกิจจานุเบกษา จำนวน ๔ ฉบับ <u>ด้านเศรษฐกิจสีเขียว</u> (Green Economy) ได้ประกาศกำหนดมาตรฐานการตรวจสอบและรับรองแห่งชาติในราชกิจจานุเบกษา จำนวน ๑๐ ฉบับ

๑.๔) การส่งเสริมการออกแบบตามหลักการเศรษฐกิจหมุนเวียน (Design for Circular Economy) เพื่อการใช้ทรัพยากรอย่างยั่งยืน โดยการถ่ายทอดองค์ความรู้ นวัตกรรมและเทคโนโลยีที่เกี่ยวข้องกับการออกแบบตามหลักการเศรษฐกิจหมุนเวียน (Design for Circular Economy) ให้คำปรึกษาแนะนำเชิงลึกแก่สถานประกอบการเพื่อปรับปรุงและพัฒนาผลิตภัณฑ์ (รวมถึงบรรจุภัณฑ์) กระบวนการผลิต และการเลือกใช้วัตถุดิบตามแนวทาง Design for Circular Economy

๑.๕) โครงการศูนย์ทดสอบยานยนต์และยางล้อแห่งชาติ ได้ดำเนินการโครงการศูนย์ทดสอบยานยนต์และยางล้อแห่งชาติ ณ บริเวณเขตสวนป่าลาดกระทิง ตั้งอยู่ในเขตพัฒนาพิเศษภาคตะวันออก (Eastern Economic Corridor: EEC) จังหวัดฉะเชิงเทรา โดยได้ดำเนินการส่งมอบแล้วเสร็จ ได้แก่ สนามทดสอบระบบเบรก (Brake Performance) สนามทดสอบเชิงพลวัต (Dynamic Platform) ถนนหลักภายในศูนย์ทดสอบยานยนต์และยางล้อแห่งชาติ รวมทั้งได้จัดซื้อชุดเครื่องมือทดสอบเข็มขัดนิรภัยสำหรับรถยนต์ และจัดซื้อชุดเครื่องมือทดสอบห้ามล้อสำหรับรถยนต์นั่งและรถบรรทุก

๒) พัฒนาภาคเกษตร

๒.๑) กษ. ร่วมกับ บริษัทไบเออร์ไทย จำกัด จัดตั้งศูนย์วิจัยและพัฒนานวัตกรรมด้านการเกษตร ณ อำเภอศรีประจันต์ จังหวัดสุพรรณบุรี เพื่อเปิดโอกาสในการทำวิจัยและพัฒนานวัตกรรมด้านการเกษตร เพื่อช่วยเกษตรกรรับมือกับศัตรูพืชและโรคพืช

๒.๒) การตรวจรับรองสถานที่จำหน่ายสินค้า Q ประเภทโมเดิร์นเทรด (Modern Trade) เพื่อเพิ่มความมั่นใจให้ผู้บริโภคตามแนวชีวิตวิถีใหม่ (New Normal) โดยได้ตรวจประเมินสาขาของ Modern Trade ทั้ง ๕ บริษัทฯ รวมทั้งหมด ๘๓๗ สาขาทั่วประเทศ โดยผลการตรวจประเมินทั้ง ๕ บริษัทฯ ผ่านเกณฑ์การตรวจประเมินตามแบบประเมินการป้องกันการปนเปื้อนเชื้อไวรัส COVID - 19 ในสินค้า Q

๓) พัฒนาภาคการท่องเที่ยว

๓.๑) การส่งเสริม Soft Power ไทย ผ่านการจัดงานยกย่องเชิดชูเกียรติบุคคลในวงการกีฬามวย ซึ่งจะเป็นส่วนสำคัญและเป็นกำลังใจให้บุคคลในวงการกีฬามวย รวมทั้งช่วยผลักดัน “มวยไทย” ให้เป็นกีฬายอดนิยมของผู้คนทั่วโลกอย่างยั่งยืนต่อไป

๓.๒) การจัดการแข่งขันจักรยานยนต์ชิงแชมป์โลก โมโตจีพี สนามประเทศไทย MotoGP 2022 รายการโออาร์ ไทยแลนด์กรังด์ปรีซ์ 2022 ระหว่างวันที่ ๒๐ กันยายน - ๒ ตุลาคม ๒๕๖๕ ณ สนามช้าง อินเตอร์เนชั่นแนล เซอร์กิต จังหวัดบุรีรัมย์ ส่งผลให้เกิดแรงกระตุ้นทางเศรษฐกิจ มีผู้เข้าร่วมงาน ประมาณ ๑๗๘,๔๖๓ คน และมีผู้รับชมการถ่ายทอดทั่วโลกมากกว่า ๘๐๐ ล้านคน สร้างรายได้โดยรวมในจังหวัดบุรีรัมย์และจังหวัดอื่น ๆ ประมาณ ๔,๐๔๘ ล้านบาท มีการใช้จ่ายของผู้เข้าร่วมงาน ประมาณ ๓,๕๙๒ ล้านบาท และการลงทุนภาครัฐและเอกชน ประมาณ ๔๕๖ ล้านบาท ซึ่งก่อให้เกิดการจ้างงานเพิ่มขึ้น จำนวน ๓,๘๐๐ ตำแหน่งงาน และภาครัฐได้รับรายได้ในรูปแบบภาษี ไม่น้อยกว่า ๑๗๓ ล้านบาท

๓.๓) ยกระดับการจัดการสุขาภิบาลอาหารและน้ำและการจัดการอนามัยสิ่งแวดล้อมเพื่อรองรับการท่องเที่ยว สธ. ร่วมกับจังหวัดดำเนินการขับเคลื่อนการดำเนินงานอาหารปลอดภัยที่มีประสิทธิภาพ ๗๖ จังหวัด มาตรการป้องกันการแพร่ระบาดของโรคติดเชื้อไวรัสโคโรนา 2019 มีผลการดำเนินงานที่สำคัญ ดังนี้

ลำดับ	มาตรฐาน/การประเมิน	ผลการดำเนินงาน
๑.	มาตรฐานอาหารริมบาทวิถี (Street Food Good Health)	ดำเนินการเฝ้าระวังสถานที่จำหน่ายอาหาร มีจังหวัดที่ผ่านเกณฑ์มาตรฐานสุขาภิบาลอาหาร จำนวน ๖๘ จังหวัด
๒.	มาตรฐานตลาดนัด น่าซื้อ (Temporary Market)	มีจังหวัดที่ผ่านเกณฑ์มาตรฐานสุขาภิบาลอาหาร จำนวน ๖๓ จังหวัด
๓.	มาตรฐานร้านอาหาร (Clean Food Good Taste Plus)	มีจังหวัดที่ผ่านเกณฑ์มาตรฐานสุขาภิบาลอาหาร จำนวน ๖๔ จังหวัด
๔.	ประเมินตามเกณฑ์โรงแรมที่เป็นมิตรกับสุขภาพและสิ่งแวดล้อม (GREEN Health Hotel)	ในโรงแรมและรีสอร์ท ๔๙ จังหวัด จำนวน ๒๔๔ แห่ง ผ่านการประเมิน ๑๕๗ แห่ง รอปรับปรุง ๑๘ แห่ง และรอรับการประเมิน ๖๙ แห่ง

๔) พัฒนาสาธารณูปโภคพื้นฐาน

การปรับปรุงอุโมงค์ลอดใต้ทางรถไฟ และถนนรถไฟช่วงบางซื่อ - จตุจักร - วัดเสมียนนารี เพื่อเปิดใช้งานวันที่ ๑ พฤศจิกายน ๒๕๖๕ คค. (การรถไฟแห่งประเทศไทย) ได้ดำเนินการปรับปรุงอุโมงค์ลอดใต้ทางรถไฟและถนนเพื่ออำนวยความสะดวกแก่ผู้เดินทางมาใช้บริการรถไฟชานเมืองสายสีแดง (สถานีกลางกรุงเทพอภิวัฒน์) และช่วยบรรเทาปัญหาการจราจรให้แก่ประชาชน รวมทั้งเร่งปรับปรุงระบบไฟฟ้าแสงสว่าง ระบบสูบน้ำภายในอุโมงค์ โดยพร้อมเปิดใช้งานตามกำหนดในวันที่ ๑ พฤศจิกายน ๒๕๖๕

๕) พัฒนาโครงสร้างพื้นฐานด้านวิทยาศาสตร์ เทคโนโลยี การวิจัยและพัฒนา และนวัตกรรม

๕.๑) อว. บูรณาการร่วม ๑๑ หน่วยงานภาครัฐ ผลักดันประเทศสู่สังคมและเศรษฐกิจที่ขับเคลื่อนด้วยข้อมูล ด้วยการพัฒนาแพลตฟอร์ม Thailand Innovation Portal โดยโครงการพัฒนาแพลตฟอร์มฐานข้อมูลนวัตกรรม เป็นฐานข้อมูลกลางด้านนวัตกรรมที่รวบรวมข้อมูลของผู้ประกอบการ โครงสร้างพื้นฐานทางนวัตกรรม ย่านนวัตกรรม และข้อมูลอื่นเพื่อสนับสนุนภารกิจด้านนวัตกรรมและให้บริการข้อมูลแก่ประชาชนผ่านทางเว็บไซต์ www.thailandinnovationportal.com

ผู้รับบริการแต่ละภาคส่วนสามารถค้นหานวัตกรรมที่เหมาะสมผ่าน ๔ บริการหลัก ได้แก่ (๑) บริการ My Page Innovation บริการพิเศษเฉพาะบุคคล เพื่อเข้าถึงบริการอิเล็กทรอนิกส์และข้อมูลดิจิทัลทางด้านนวัตกรรม (๒) บริการ Business Matching บริการจับคู่ธุรกิจเพื่อต่อยอดการพัฒนาทางด้านนวัตกรรมร่วมกันกับคู่ค้าทางธุรกิจ (๓) บริการ Innovation Synergy Account บัญชีที่ทำให้ผู้ใช้งานเข้าถึงบริการทางด้านนวัตกรรมที่หน่วยงานภาครัฐจัดไว้ให้ด้วยบัญชีเดียว และ (๔) Innovation Journey ผู้ช่วยในการวางแผนการเข้าถึงข้อมูลดิจิทัลและบริการ e-Service ทางด้านนวัตกรรมแบบเบ็ดเสร็จ ณ จุดเดียว

๕.๒) อว. ขับเคลื่อน ธัชชา - ธัชวิทย์ พิสูจน์ยืนยันประวัติศาสตร์ด้วยวิทยาศาสตร์และเทคโนโลยี อว. ขับเคลื่อนวิทยาการโดยนำศาสตร์และศิลป์มาบูรณาการเพื่อสร้างเศรษฐกิจสร้างสรรค์ของประเทศไทย โดยขับเคลื่อน ธัชชา หรือวิทยสถานด้านสังคมศาสตร์ มนุษยศาสตร์ และศิลปกรรมแห่งประเทศไทย (Thailand Academy of Social, Humanities and Arts: TASSHA) และ ธัชวิทย์ หรือวิทยาสถานวิทยาศาสตร์แห่งประเทศไทย (Thailand Academy of Sciences: TAS) สนับสนุนให้ประเทศไทยมีความพร้อมและขีดความสามารถในการศึกษาทางประวัติศาสตร์และโบราณคดี

มีห้องปฏิบัติการทางด้านวิทยาศาสตร์เทคโนโลยี เพื่อสนับสนุนการวิจัยและวิชาการด้านโบราณคดีในยุคสุวรรณภูมิหรือกว่า ๒,๕๐๐ ปี ที่ครบวงจรและทันสมัยที่สุดในอาเซียน

๖) ขับเคลื่อนเศรษฐกิจยุคใหม่

ลงนามข้อตกลงตามมาตรการสนับสนุนการใช้ยานยนต์ไฟฟ้า เมื่อวันที่ ๒๕ ตุลาคม ๒๕๖๕ กค. (กรมสรรพสามิต) ร่วมกับผู้ประกอบอุตสาหกรรมรถจักรยานยนต์ได้ลงนามข้อตกลงตามมาตรการสนับสนุนการใช้ยานยนต์ไฟฟ้า ซึ่งจะได้รับสิทธิประโยชน์จากภาษีสรรพสามิตอัตราภาษีตามมูลค่า ร้อยละ ๑ และเงินอุดหนุน จำนวน ๑๘,๐๐๐ บาทต่อคัน สำหรับการนำเข้ารถจักรยานยนต์แบบพลังงานไฟฟ้าจากแบตเตอรี่ (Battery Electric Vehicle: BEV) ในปี ๒๕๖๕ - ๒๕๖๖ และผลิตรถจักรยานยนต์ BEV ในปี ๒๕๖๕ - ๒๕๖๘ ทั้งนี้ มีผู้ประกอบอุตสาหกรรมและผู้นำเข้าได้ลงนามในข้อตกลงฯ กับกรมสรรพสามิตแล้ว จำนวน ๑๐ ราย แบ่งเป็น ผู้ประกอบอุตสาหกรรมและผู้นำเข้ารถยนต์ จำนวน ๗ ราย และรถจักรยานยนต์ จำนวน ๓ ราย โดยคาดว่าจะมียอดจองและยอดขายรถยนต์และรถจักรยานยนต์ไฟฟ้าที่ขอรับสิทธิตามมาตรการฯ ภายในสิ้นปี ๒๕๖๕ รวมทั้งสิ้นมากกว่า ๒๕,๐๐๐ คัน ซึ่งมาตรการนี้จะช่วยส่งผลดีทั้งในด้านสิ่งแวดล้อม สนับสนุนเป้าหมายของประเทศในการเป็นกลางทางคาร์บอน (Carbon Neutrality) และการปล่อยก๊าซเรือนกระจกสุทธิเป็นศูนย์ (Net Zero Emission)

๓.๑.๖ การปฏิรูปกระบวนการเรียนรู้และพัฒนาศักยภาพของคนไทยทุกช่วงวัย

๑) การทดลองระบบการเทียบโอนหน่วยกิต และระบบคลังหน่วยกิตแห่งชาติ (NCBS) ใน ๔ มหาวิทยาลัยชั้นนำของไทย เพื่อเปิดโอกาสให้คนไทยทุกคน ทุกช่วงวัยเข้าถึงการเรียนรู้ตลอดชีวิต ระบบ NCBS อาศัยเทคโนโลยีเชื่อมต่อคลังหน่วยกิตของสถาบันอุดมศึกษาแต่ละแห่งเข้าไว้ด้วยกัน โดยมีวัตถุประสงค์ในการเปิดโอกาสให้นักศึกษาและบุคคลทั่วไปเข้าถึงวิชาและหลักสูตรต่าง ๆ ในรูปแบบของการศึกษาในระบบและการศึกษานอกระบบ ตลอดจนการศึกษาตามอัธยาศัย เช่น การนำประสบการณ์ทำงานจริงมาเทียบโอนและสะสมหน่วยกิต เพื่อขอรับใบรับรองการเรียนรู้หรือปริญญาบัตร อันแสดงถึงการเป็นผู้มีความรู้ความเชี่ยวชาญ ซึ่งจะเป็นไปตามระเบียบของสถาบันอุดมศึกษาแต่ละแห่ง เป็นต้น

๒) บันทึกความเข้าใจ (MOU) การพัฒนาองค์ความรู้ด้านบริหารทรัพยากรน้ำ เพื่อบูรณาการสร้างการเรียนรู้ของชุมชน ช่วยส่งเสริมการสร้างศักยภาพ การผลิตชลกรและถ่ายทอดองค์ความรู้สู่ท้องถิ่น รวมทั้งสร้างเครือข่ายการมีส่วนร่วมเพื่อสนับสนุนการบริหารจัดการทรัพยากรน้ำ โดยชุมชนอย่างยั่งยืน ปัจจุบันมีวิทยาลัยเกษตรและเทคโนโลยี นำร่อง ๕ แห่ง และในปีการศึกษา ๒๕๖๕ มีวิทยาลัยที่เข้าร่วมจัดการเรียนการสอนหลักสูตรชลกร รุ่นที่ ๒ เพิ่มอีก ๗ แห่ง โดยหลักสูตรชลกรรุ่นที่ ๑ ระดับ ปวส. ในภาคการศึกษา ๒๕๖๔ นักเรียนทุกคนได้รับทุนการศึกษาเรียนฟรีตลอดหลักสูตร ๒ ปี จากมูลนิธินโยบายสาธารณะไทย

๓.๑.๗ การพัฒนาระบบสาธารณสุขและหลักประกันทางสังคม

๑) แสดงสัตยาบันเข้าร่วมเป็นภาคีสถาบันวัคซีนนานาชาติ (IVI) และลงนามบันทึกความเข้าใจ (MOU) ว่าด้วยความร่วมมือด้านสาธารณสุข เมื่อวันที่ ๒๕ ตุลาคม ๒๕๖๕ สธ. ได้ร่วมแสดงสัตยาบันของไทยในการเข้าร่วมเป็นภาคีสถาบันวัคซีนนานาชาติ (International Vaccine Institute: IVI) ณ กรุงโซล สาธารณรัฐเกาหลี โดยจะมีการส่งผู้เชี่ยวชาญเรียนรู้งานทุก ๓ เดือน พร้อมลงนามความเข้าใจ (MOU) ว่าด้วยความร่วมมือด้านสาธารณสุขระหว่าง สธ. กับกระทรวงสาธารณสุขและสวัสดิการแห่งสาธารณรัฐเกาหลี โดยมุ่งเน้นความร่วมมือ

ด้านความมั่นคงด้านสุขภาพ การเสริมสร้างความเข้มแข็งให้ระบบสุขภาพ การดูแลสุขภาพดิจิทัล การให้คำปรึกษาออนไลน์ และ Telemedicine เพื่อเป็นการแบ่งปันความรู้/ความเชี่ยวชาญ เสริมสร้างระบบสุขภาพ และพัฒนาคุณภาพชีวิตของประชาชนของทั้งสองประเทศให้ดียิ่งขึ้นอย่างยั่งยืน

๒) พัฒนาการแพทย์และสาธารณสุขในพื้นที่/ห่างไกล สธ. ดำเนินการพัฒนาโรงพยาบาลแม่ระมาด จังหวัดตาก ซึ่งเป็นพื้นที่ที่มีความแตกต่างทั้งเชื้อชาติ วัฒนธรรม ประเพณีและความเป็นอยู่ โดยการพัฒนาระบบการดูแลอย่างครอบคลุมให้แก่ประชาชนในพื้นที่สูง/ห่างไกล ทั้งงานอนามัยแม่และเด็ก เช่น การบริการและระบบรองรับทั้งห้องคลอดระบบความดันลบ พัฒนาศักยภาพให้สามารถทำการผ่าตัดคลอดได้ มีห้อง ICU สำหรับเด็ก เป็นต้น รวมทั้งการบำบัดยาเสพติด พร้อมทั้งดูแลประชาชนในพื้นราบโดยการเน้นส่งเสริมสุขภาพ และการป้องกันโรคไม่ติดต่อ เพื่อให้ประชาชนทุกพื้นที่ได้รับการดูแลรักษาอย่างทั่วถึงและเท่าเทียม

๓) ยกระดับการให้บริการสาธารณสุขด้วยเทคโนโลยีออนไลน์

๓.๑) จัดทำโครงการ "Telehealth Together" สธ. ร่วมกับภาคเอกชน จัดทำโครงการ "Telehealth Together" โดยนำระบบการแพทย์ทางไกล (Telemedicine) เพื่อใช้ในผู้ป่วยโรคระบบทางเดินหายใจนำร่องในพื้นที่จังหวัดระยองเป็นแห่งแรกในภาคตะวันออก โดยให้ผู้ป่วยรับการรักษาผ่านระบบดิจิทัล ทำให้ลดค่าใช้จ่ายในการเดินทางและลดความเสี่ยงการติดเชื้อในโรงพยาบาล ทั้งนี้ จะมีการขยายไปยังโรงพยาบาลต่าง ๆ ทั่วประเทศ เพื่อเพิ่มความสะดวกแก่ผู้ป่วยในการเข้าถึงการรักษาอย่างทั่วถึงและเท่าเทียมต่อไป

๓.๒) นำระบบ Telemedicine เชื่อมต่อรถพยาบาล-ห้องฉุกเฉิน ดูแลผู้ป่วยวิกฤติขณะนำส่งโรงพยาบาล สธ. มีการนำระบบ Telemedicine มาใช้ในการดูแลผู้ป่วยวิกฤติฉุกเฉิน เช่น ผู้ป่วยโรคหลอดเลือดสมอง หลอดเลือดหัวใจ ผู้ป่วยอุบัติเหตุ เป็นต้น ด้วยการเชื่อมต่อรถพยาบาลและห้องฉุกเฉิน ดูแลผู้ป่วยวิกฤติขณะนำส่งโรงพยาบาลและช่วยเพิ่มความปลอดภัยแก่ผู้รับบริการของโรงพยาบาลพุทธชินราช จังหวัดพิษณุโลก ทั้งนี้ เพื่อเป็นการประสานแพทย์ผู้เชี่ยวชาญตลอดเวลา ทำให้ผู้ป่วยได้รับการดูแลอย่างทันท่วงทีและเพิ่มความปลอดภัยระหว่างนำส่งโรงพยาบาล

๔) ยกระดับแก้ไขปัญหาเอดส์ในเยาวชน เมื่อวันที่ ๒๑ ตุลาคม ๒๕๖๕ สธ. ร่วมกับภาคีเครือข่าย ดำเนินการจัดประชุมระดับนานาชาติ "Asia-Pacific Youth Forum" ยกระดับแก้ไขปัญหาเอดส์ในเยาวชนและเร่งยุติปัญหาเอดส์ในปี ๒๕๗๓ โดยมีผู้แทนจากหน่วยงานภาครัฐ ผู้แทนเยาวชน และผู้แทนภาครัฐจากภูมิภาคเอเชียและแปซิฟิก ๒๒ ประเทศ (บังกลาเทศ เมียนมา บรูไนดารุสซาลาม กัมพูชา จีน ฟิจิ อินเดีย อินโดนีเซีย อิหร่าน ญี่ปุ่น ลาว มาเลเซีย มองโกเลีย เนปาล ปากีสถาน ปาปัวนิวกีนี ฟิลิปปินส์ สิงค์โปร์ ศรีลังกา ติมอร์-เลสเต เวียดนาม และไทย) เข้าร่วมประชุม โดยมุ่งเน้นรับฟังความคิดเห็นและเปิดโอกาสให้เยาวชนได้มีส่วนร่วมในการขับเคลื่อนการยุติปัญหาเอดส์ เพื่อปิดช่องว่างและแก้ไขปัญหาเอดส์ในกลุ่มเยาวชน รวมทั้งมุ่งหวังให้เครือข่ายเยาวชนในภูมิภาคเอเชียและแปซิฟิกเป็นพลังสำคัญในการขับเคลื่อนแก้ไขปัญหาเอดส์ต่อไป

๕) ถ่ายโอนภารกิจโรงพยาบาลส่งเสริมสุขภาพตำบล (รพ.สต.) ไปยังองค์การบริหารส่วนจังหวัด (อบจ.) สธ. ดำเนินการถ่ายโอนภารกิจสถานีอนามัยเฉลิมพระเกียรติ ๖๐ พรรษา นวมินทราชินี (สอน.) และโรงพยาบาลส่งเสริมสุขภาพตำบล (รพ.สต.) จำนวน ๓,๒๖๓ แห่ง ไปยังองค์การบริหารส่วนจังหวัด (อบจ.) จำนวน ๔๙ จังหวัด โดยมีการแต่งตั้งคณะกรรมการบริหารศูนย์ปฏิบัติการรองรับการถ่ายโอน สอน. และ รพ.สต. ให้ อบจ. พร้อมแต่งตั้งคณะอนุกรรมการด้านบริหารจัดการ ด้านกฎหมาย ด้านวิชาการและติดตามประเมินผล และด้านสื่อสารประชาสัมพันธ์ เพื่อดูแลการถ่ายโอนภารกิจเป็นไปอย่างราบรื่นและติดตามแก้ไขปัญหาอุปสรรคให้ประชาชนได้รับบริการสุขภาพต่อเนื่องตามเดิม ทั้งนี้ ณ วันที่ ๑๒ ตุลาคม ๒๕๖๕ ดำเนินการถ่ายโอนภารกิจ สอน. และ รพ.สต. ให้แก่ อบจ. แล้ว จำนวน ๘ จังหวัด รวม ๕๗๗ แห่ง ได้แก่ จังหวัดภูเก็ต ๑๒ แห่ง สกลนคร ๑๔๒ แห่ง นครปฐม ๓๖ แห่ง ศรีสะเกษ ๑๑๗ แห่ง ระยอง ๔๐ แห่ง ปราจีนบุรี ๙๔ แห่ง เชียงราย ๑๑๘ แห่ง และนนทบุรี ๑๘ แห่ง

๖) ขยายคลินิกกัญชาทางการแพทย์ ในปี ๒๕๖๕ สธ. ขยายบริการคลินิกกัญชาทางการแพทย์ภายใต้สังกัดสำนักงานปลัดกระทรวงสาธารณสุข กรมวิชาการต่าง ๆ และสถานพยาบาลเอกชน โดย ณ เดือนกันยายน ๒๕๖๕ มีคลินิกกัญชาทางการแพทย์ทั้งแผนไทยและแผนปัจจุบันในโรงพยาบาลสังกัดกรมวิชาการ ๓๕ แห่ง สำนักงานปลัดกระทรวงสาธารณสุข ๘๙๔ แห่ง และสถานพยาบาลเอกชนในทุกเขตสุขภาพ ๙๗ แห่ง รวมทั้งสิ้น ๑,๐๒๖ แห่งทั่วประเทศ มีผู้ป่วยได้รับการรักษาด้วยยากัญชาทางการแพทย์เพิ่มขึ้นร้อยละ ๑๔๒.๑๘ นอกจากนี้ ยังมีการศึกษาผลงานวิจัยกัญชาทางการแพทย์ จำนวน ๖๐ ฉบับ

๗) พัฒนาระบบบริการ One Day Surgery (ODS) และ Minimally Invasive Surgery (MIS) เป็นการผ่าตัดด้วยนวัตกรรมทางการแพทย์สมัยใหม่ ปลอดภัย ไม่เสียเวลา สำหรับโรคที่วินิจฉัยได้แน่นอนและใช้การรักษาตรงไปตรงมาในขั้นตอนเดียว ทำให้ผู้ป่วยเข้าถึงบริการผ่าตัดได้อย่างทั่วถึง ลดระยะการรอคอยผ่าตัด ลดการติดเชื้อ ทำให้การผ่าตัดสะดวกรวดเร็วและมีประสิทธิภาพมากขึ้น มีโรคที่สามารถให้บริการผ่าตัดแบบวันเดียวกลับแล้ว จำนวน ๔๒ กลุ่มโรค ผู้ป่วยที่เข้ารับการผ่าตัดแบบ One Day Surgery ตั้งแต่วันที่ ๑ ตุลาคม ๒๕๖๔ - ๓๐ กันยายน ๒๕๖๕ จำนวน ๓๗,๒๙๐ คน และมีสถานพยาบาลที่สามารถให้บริการผ่าตัดแบบ One Day Surgery ทั้งหมด ๑๘๙ แห่ง และให้บริการผ่าตัดแบบ Minimally Invasive Surgery ทั้งหมด ๑๓๕ แห่ง

๓.๑.๘ การฟื้นฟูทรัพยากรธรรมชาติและการรักษาสิ่งแวดล้อมเพื่อสร้างการเติบโตอย่างยั่งยืน

รณรงค์ใช้วัสดุธรรมชาติในเทศกาลลอยกระทง เพื่อรักษาสิ่งแวดล้อมตาม BCG Model อก. ดำเนินการรณรงค์ให้ใช้กระทงจากวัสดุธรรมชาติ (อาทิ กระทงเปลือกข้าวโพด) และปล่อยโคมลอยได้มาตรฐานผลิตภัณฑ์ชุมชน (มผช.) จากกลุ่มวิสาหกิจชุมชนต่าง ๆ ของไทย เพื่อร่วมกันอนุรักษ์ภูมิปัญญาท้องถิ่นที่เป็นเอกลักษณ์ของคนไทยให้คงอยู่ ช่วยรักษาสิ่งแวดล้อมตามนโยบาย BCG Model มุ่งเน้นการใช้ทรัพยากรธรรมชาติอย่างคุ้มค่า รวมทั้งเป็นการอุดหนุนสินค้าของคนไทย ช่วยกระจายรายได้ และกระตุ้นให้เกิดการหมุนเวียนเศรษฐกิจระดับชุมชน

๓.๑.๙ การปฏิรูปการบริหารจัดการภาครัฐ

๑) การอำนวยความสะดวกให้ประชาชนติดต่อราชการผ่านระบบอิเล็กทรอนิกส์ เมื่อวันที่ ๑๒ ตุลาคม ๒๕๖๕ ราชกิจจานุเบกษาได้ประกาศ "พระราชบัญญัติการปฏิบัติราชการทางอิเล็กทรอนิกส์ พ.ศ. ๒๕๖๕" เพื่อให้ประชาชนสามารถเข้าถึงบริการของภาครัฐได้อย่างทันทีทุกที่ ทุกเวลา และช่วยลดภาระค่าใช้จ่ายของประชาชน โดยมีผลบังคับใช้เมื่อพ้นกำหนด ๙๐ วันนับแต่วันประกาศในราชกิจจานุเบกษา ยกเว้นบางมาตราที่มีผลใช้บังคับตั้งแต่วันถัดจากวันประกาศในราชกิจจานุเบกษา (ตั้งแต่วันที่ ๑๓ ตุลาคม ๒๕๖๕ เป็นต้นไป) ซึ่งพระราชบัญญัติดังกล่าวจะเป็นกฎหมายกลางในการส่งเสริมให้หน่วยงานของรัฐสามารถปฏิบัติงานและให้บริการโดยใช้วิธีการทางอิเล็กทรอนิกส์เป็นหลักเพื่อขับเคลื่อนสู่การเป็นรัฐบาลดิจิทัล ซึ่งเป็นไปตามการปฏิรูปประเทศด้านการปฏิรูปการบริหารราชการแผ่นดินที่ให้มีการนำเทคโนโลยีต่าง ๆ มาประยุกต์ใช้เพื่อบริการสาธารณะและอำนวยความสะดวกให้แก่ประชาชน

๒) การพัฒนาแพลตฟอร์มการค้าดิจิทัลระหว่างประเทศ (Thailand National Digital Trade Platform: NDTP) สำนักงาน ก.พ.ร. พัฒนาต้นแบบของแพลตฟอร์ม NDTP เพื่อให้เป็นแพลตฟอร์มหลักในการขับเคลื่อนธุรกิจการค้าระหว่างประเทศ สามารถรองรับธุรกรรมจำนวนมากและมาตรฐานด้านเอกสารที่ใช้ในการทำธุรกรรมที่แตกต่างกันในแต่ละประเทศคู่ค้า ซึ่งอยู่ระหว่างการทดสอบเชื่อมต่อการใช้งานกับแพลตฟอร์มการค้าระหว่างประเทศ ได้แก่ (๑) TradeWaltz ของญี่ปุ่น และ (๒) The Networked Trade Platform (NTP) ของสิงคโปร์ ทั้งนี้ จะแสดงระบบทดสอบการรับส่งเอกสารอิเล็กทรอนิกส์ที่ใช้ในการค้าระหว่างประเทศให้กับประเทศคู่ค้าในเวทีการประชุมเอเปคในเดือนพฤศจิกายน ๒๕๖๕ และในระยะต่อไปจะดำเนินการ อาทิ ศึกษาแนวทางในการปรับปรุงกฎหมายเพื่อสนับสนุนการขับเคลื่อนแพลตฟอร์ม NDTP และพิจารณาประเทศที่มีความพร้อมเพื่อขยายผลการดำเนินการแพลตฟอร์ม NDTP ในอนาคต โดยได้เริ่มเจรจากับจีน เยอรมนี สหราชอาณาจักร ออสเตรเลีย และนิวซีแลนด์แล้ว

๓) แก้ไขระเบียบ มท. ว่าด้วยการช่วยเหลือประชาชนขององค์กรปกครองส่วนท้องถิ่น (อปท.) ให้สามารถบรรเทาและลดผลกระทบของประชาชนโดยเร็วที่สุด โดย มท. ได้แก้ไขและ**ประกาศใช้ "ระเบียบ มท. ว่าด้วยค่าใช้จ่ายเพื่อช่วยเหลือประชาชนตามอำนาจหน้าที่ขององค์กรปกครองส่วนท้องถิ่น (ฉบับที่ ๓) พ.ศ. ๒๕๖๕" มีผลบังคับใช้แล้วตั้งแต่วันที่ ๑๒ ตุลาคม ๒๕๖๕ เป็นต้นมา** มีวัตถุประสงค์ที่สำคัญเพื่อให้ผู้บริหาร อปท. พิจารณาช่วยเหลือประชาชนในกรณีที่มีความจำเป็นเร่งด่วน เพื่อฟื้นฟู เยียวยา สงเคราะห์ และบรรเทาผลกระทบของประชาชนให้ครอบคลุม รวดเร็ว และลดความล่าช้าที่เกิดขึ้น โดยไม่ต้องเสนอให้คณะกรรมการช่วยเหลือประชาชนของ อปท. พิจารณา เช่น กรณีมีเหตุการณ์ใช้อาวุธทำร้ายประชาชนจนได้รับบาดเจ็บหรือเสียชีวิตโดยผู้ประสบภัยไม่มีส่วนเกี่ยวข้อง กรณีตั้งศูนย์ช่วยเหลือค้นหาประชาชนที่สูญหาย เป็นต้น โดยสามารถพิจารณาให้ความช่วยเหลือประชาชนได้ตามความจำเป็น เหมาะสม ไม่เกินอัตราตามหลักเกณฑ์ที่หน่วยงานรัฐกำหนด

๔) ดำเนินงานพัฒนาการให้บริการงานรับเรื่องร้องทุกข์ของศูนย์ดำรงธรรม ปีงบประมาณ พ.ศ. ๒๕๖๕ เมื่อวันที่ ๓๐ ตุลาคม ๒๕๖๕ มท. ได้รายงานผลการดำเนินงานของศูนย์ดำรงธรรม ปีงบประมาณ พ.ศ. ๒๕๖๕ (๑ ตุลาคม ๒๕๖๔ - ๓๐ กันยายน ๒๕๖๕) ดังนี้

ลำดับ	มิติการดำเนินงาน	ผลการดำเนินงาน		
		ยื่นเรื่อง/ขอรับบริการ	ดำเนินการแล้วเสร็จ	อยู่ระหว่างดำเนินการ
๑.	การร้องเรียนร้องทุกข์	๓๖,๐๒๘ เรื่อง	๓๓,๕๖๕ เรื่อง	๒,๔๖๓ เรื่อง
๒.	การบริการแบบเบ็ดเสร็จ	๕๙๑,๖๙๔ ครั้ง	ร้อยละ ๑๐๐	-
๓.	การบริการส่งต่อ	๓๐,๖๘๖ เรื่อง	๓๐,๕๖๑ เรื่อง	๑๒๕ เรื่อง
๔.	การบริการข้อมูล	๕๐,๖๐๕ เรื่อง	๕๐,๕๘๗ เรื่อง	๑๘ เรื่อง
๕.	การให้คำปรึกษา	๑๐๘,๑๒๗ เรื่อง	๑๐๘,๐๗๖ เรื่อง	๕๑ เรื่อง
๖.	การให้บริการของหน่วยเคลื่อนที่เร็ว	๒,๕๘๐ เรื่อง	๒,๕๗๕ เรื่อง	๕ เรื่อง
๗.	การดำเนินการแก้ไขปัญหาหนี้นอกระบบตามนโยบายรัฐบาล	๑๑,๔๕๔ เรื่อง	๑๑,๒๐๖ เรื่อง	๒๔๘ เรื่อง

ทั้งนี้ เรื่องร้องเรียนร้องทุกข์ จำนวน ๓๖,๐๒๘ เรื่อง โดยเป็นเรื่องร้องเรียน เช่น ขอความช่วยเหลือ จำนวน ๙,๕๓๐ เรื่อง ร้องเรียนเจ้าหน้าที่รัฐ จำนวน ๓,๕๙๔ เรื่อง ปัญหาที่ดิน จำนวน ๑,๘๖๐ เรื่อง เป็นต้น

๕) จัดทำฐานข้อมูลขนาดใหญ่ (Big Data) ด้านศาสนา ศิลปะและวัฒนธรรม วธ. ดำเนินการเพื่อเป็นการขับเคลื่อนงานศาสนา ศิลปะและวัฒนธรรม ปี ๒๕๖๖ ทำให้คนไทยสามารถเข้าถึงข้อมูลทางวัฒนธรรมผ่านแพลตฟอร์มออนไลน์ และแหล่งเรียนรู้ทางวัฒนธรรมเพิ่มขึ้น โดยเน้น ๔ กลุ่มข้อมูล ได้แก่ (๑) ผลิตภัณฑ์ทางวัฒนธรรมไทย CPOT (๒) ศูนย์ข้อมูลกลางทางวัฒนธรรม (๓) ชุมชนคุณธรรมน้อมนำหลักปรัชญาของเศรษฐกิจพอเพียง ต่อยอดเป็นชุมชนยลวิถี และ (๔) เครือข่ายวัฒนธรรม ซึ่งจะขยายผลให้ครอบคลุมทุกกลุ่มข้อมูล เพื่อเปิดเผยข้อมูลผ่านเว็บไซต์ศูนย์กลางข้อมูลเปิดภาครัฐ โดยเชื่อมต่อกับหน่วยงานในสังกัด วธ. และเชื่อมโยงกับหน่วยงานภายนอก เช่น ข้อมูลชุมชนยลวิถีเชื่อมโยงกับข้อมูลชุมชนของการท่องเที่ยวแห่งประเทศไทย สามารถดึงข้อมูลชุมชนยลวิถีไปใช้เป็นข้อมูลได้ทันทีและนำข้อมูลไปใช้ประโยชน์ได้จริง เป็นต้น

๓.๑.๑๐ การป้องกัน ปราบปรามทุจริตและประพฤติมิชอบและกระบวนการยุติธรรม

การเตรียมการแก้ปัญหาคนพ้นโทษออกมาก่อเหตุซ้ำ เมื่อวันที่ ๒๕ ตุลาคม ๒๕๖๕ ราชกิจจานุเบกษาได้มีประกาศพระราชบัญญัติมาตรการป้องกันการกระทำความผิดซ้ำในความผิดเกี่ยวกับเพศหรือที่ใช้ความรุนแรง พ.ศ. ๒๕๖๕ หรือเรียกว่า “กฎหมาย JSOC” โดยจะมีผลบังคับใช้ภายใน ๙๐ วัน (มีผลบังคับใช้วันที่ ๒๓ มกราคม ๒๕๖๖) ยธ. ได้เร่งดำเนินการเตรียมความพร้อมในการสร้างรับรู้ และการจัด Watchlist กลุ่มบุคคลอันตรายให้ชัดเจน เพื่อเป็นการเตรียมความพร้อมสำหรับการดำเนินการเฝ้าระวังบุคคลอันตรายต่อไป

๓.๒ <u>นโยบายเร่งด่วน</u>

๓.๒.๑ การแก้ไขปัญหาในการดำรงชีวิตของประชาชน

๑) ความคืบหน้าการเปิดรับลงทะเบียนโครงการลงทะเบียนเพื่อสวัสดิการแห่งรัฐ ปี ๒๕๖๕ ตั้งแต่วันที่ ๕ กันยายน - ๒๑ ตุลาคม ๒๕๖๕ มีประชาชนลงทะเบียนแล้ว จำนวน ๒๑,๙๓๐,๔๑๒ ราย (ลงทะเบียนผ่านเว็บไซต์ ๙,๗๕๑,๙๕๐ ราย และลงทะเบียนผ่านหน่วยงานรับลงทะเบียน ๑๒,๑๗๘,๔๖๒ ราย) ทั้งนี้ กค. จะประกาศผลการตรวจสอบคุณสมบัติของผู้ลงทะเบียนในเดือนมกราคม ๒๕๖๖

๒) การจ่ายเงินเยียวยาศิลปินอายุเกิน ๖๕ ปี ที่ได้รับผลกระทบจากโควิด - 19 ซึ่งคณะรัฐมนตรีมีมติเห็นชอบอนุมัติโครงการเยียวยาศิลปินที่มีอายุเกิน ๖๕ ปี ของ วธ. จำนวน ๒,๔๕๙ ราย วงเงินรวมทั้งสิ้น ๑๒,๒๙๕,๐๐๐ บาท มีระยะเวลาดำเนินโครงการถึงเดือนตุลาคม ๒๕๖๕ โดยสำนักงานปลัด วธ. ได้โอนเงินเยียวยารอบที่ ๑ จำนวน ๒,๐๕๕ ราย เป็นเงินทั้งสิ้น ๑๐,๒๗๕,๐๐๐ บาท และเหลือกลุ่มที่ขอแก้ไขและปรับปรุงข้อมูลบัญชีธนาคารอีก ๔๐๔ ราย เป็นเงินจำนวน ๒,๐๒๐,๐๐๐ บาท ซึ่งเมื่อตรวจสอบข้อมูลเรียบร้อยแล้วจะดำเนินการโอนเงินเยียวยาต่อไป

๓) การปราบปรามการกระทำความผิดเกี่ยวกับหนี้นอกระบบ ของศูนย์ป้องกันปราบปรามการกระทำความผิดเกี่ยวกับหนี้นอกระบบ ตร. เดือนตุลาคม ๒๕๖๕ มีผลการดำเนินการ ได้แก่ (๑) <u>ดอกเบี้ยเกินอัตรา</u> จำนวน ๑๙ คดี (๒) <u>แก๊งค์หมวกกันน็อค</u> จำนวน ๖ คดี (๓) <u>กู้ออนไลน์</u> จำนวน ๒๓ คดี และ (๔) การวางหลักประกัน จำนวน ๑ คดี รวมทั้งสิ้น จำนวน ๔๙ คดี

๓.๒.๒ การให้ความช่วยเหลือเกษตรกรและพัฒนานวัตกรรม

โครงการช่วยเหลือเกษตรกรชาวไร่อ้อยตัดสดเพื่อลดฝุ่น $PM_{2.5}$ ฤดูการผลิตปี ๒๕๖๔/๒๕๖๕ อก. ดำเนินการจ่ายเงินช่วยเหลือชาวไร่อ้อยแล้ว (ณ วันที่ ๕ ตุลาคม ๒๕๖๕) จำนวน ๗,๗๒๓.๐๖ ล้านบาท คิดเป็นร้อยละ ๙๗.๘๐ ของเกษตรกรชาวไร่อ้อยที่ได้รับการช่วยเหลือทั้งหมด

๓.๒.๓ การยกระดับศักยภาพของแรงงาน

๑) พิธีลงนามบันทึกข้อตกลงความร่วมมือบูรณาการการฝึกอบรมมาตรฐานฝีมือแรงงานและมาตรฐานอาชีพเพื่อพัฒนากำลังแรงงาน เมื่อวันที่ ๑๑ ตุลาคม ๒๕๖๕ รง. ร่วมกับสถาบันคุณวุฒิวิชาชีพ (องค์การมหาชน) ได้ลงนามบันทึกข้อตกลงความร่วมมือฯ (MOU) เพื่อบูรณาการผลักดันมาตรฐานฝีมือแรงงานแห่งชาติให้เป็นที่ยอมรับในระบบการจ้างงานทั้งภาครัฐและภาคเอกชน การเชื่อมโยงข้อมูลผู้ผ่านการพัฒนาฝีมือแรงงานและหลักสูตรฝึกอบรมที่ประชาชนสนใจ ตลอดจนเป็นการเตรียมความพร้อมให้แก่แรงงานก่อนเข้าสู่ตลาดแรงงาน พัฒนาฝีมือแรงงานและเพิ่มขีดความสามารถรองรับเทคโนโลยี

๒) การให้บริการทดสอบความรู้ความสามารถด้านภาษาอังกฤษผ่านเว็บไซต์ "ไทยมีงานทำ" รง. ร่วมกับสำนักงานคณะกรรมการการศึกษาขั้นพื้นฐาน (สพฐ.) ศธ. เปิดให้บริการทดสอบวัดระดับความรู้ความสามารถด้านภาษาอังกฤษ ผ่านเว็บไซต์ "ไทยมีงานทำ" พร้อมออกใบรับรองให้ผู้ที่สอบผ่านการทดสอบเพื่อนำไปประกอบการสมัครงานหรือศึกษาต่อได้ ทั้งนี้ ผู้ที่สนใจสามารถศึกษาข้อมูลเพิ่มเติม เช่น ศึกษาคู่มือเตรียมตัวสอบ สาธิตการเตรียมทำข้อสอบ เป็นต้น โดยสามารถจองสนามสอบ เลือกวันสอบเลือกชุดข้อสอบ และจ่ายเงินค่าดำเนินการผ่าน e-payment ผ่านเว็บไซต์ ไทยมีงานทำ.doe.go.th

๓) ขับเคลื่อนนโยบาย Safety & Healthy Thailand เมื่อวันที่ ๒๗ ตุลาคม ๒๕๖๕ รง. ร่วมกับสถานประกอบการ ดำเนินการเปิดอบรมหลักสูตรผู้ควบคุมรถยกสินค้า สร้างความปลอดภัยในการทำงาน เพื่อส่งเสริมและสนับสนุนเกี่ยวกับมาตรฐานแรงงานไทย การบริหารจัดการด้านความปลอดภัย อาชีวอนามัยและสภาพแวดล้อมในการทำงาน รวมทั้งเพื่อให้เกิดความปลอดภัยในการทำงานอย่างแท้จริงต่อไป

๓.๒.๔ การวางรากฐานระบบเศรษฐกิจของประเทศสู่อนาคต

โครงการนำร่องโรงพยาบาลอัจฉริยะ (Smart Hostpital) โดยสำนักงาน กสทช. ร่วมกับหน่วยงานที่เกี่ยวข้อง ดำเนินการมีผลการดำเนินงานแล้ว ดังนี้

ลำดับ	การดำเนินงาน	สถานะการดำเนินงาน
๑.	จัดหาอุปกรณ์ติดตั้งระบบ Multi-Access Edge computing (MEC) เพื่อเพิ่มประสิทธิภาพของระบบ 5G	ดำเนินการแล้วเสร็จ เดือน ต.ค. ๒๕๖๔
๒.	พัฒนาระบบเวชระเบียนกลางด้วยเทคโนโลยีบล็อกเชน	ดำเนินการแล้วเสร็จ เดือน มี.ค. ๒๕๖๕
๓.	พัฒนาระบบการวินิจฉัยทางพยาธิวิทยาด้วยปัญญาประดิษฐ์ ผ่านเครือข่าย 5G	ดำเนินการแล้วเสร็จ เดือน เม.ย. ๒๕๖๕
๔.	พัฒนาระบบห้องฉุกเฉินอัจฉริยะด้วยเทคโนโลยีเครือข่าย 5G และระบบปัญญาประดิษฐ์	ดำเนินการแล้วเสร็จ เดือน ส.ค. ๒๕๖๕
๕.	พัฒนาระบบการแพทย์ฉุกเฉินอัจฉริยะด้วยเทคโนโลยีเครือข่าย 5G และระบบปัญญาประดิษฐ์	
๖.	พัฒนาระบบผู้ช่วยการดูแลและสร้างเสริมสุขภาพรายบุคคล สำหรับผู้ป่วยโรคไม่ติดต่อเรื้อรังด้วยระบบปัญญาประดิษฐ์ ผ่านเครือข่าย 5G (NCD)	
๗.	พัฒนาระบบทำนายปริมาณการใช้เพื่อบริหารการจัดการสินค้าคงคลัง ผลิตภัณฑ์ทางการแพทย์ และผลิตภัณฑ์ที่ไม่ใช่ทางการแพทย์	มีความคืบหน้าร้อยละ ๗๕ (กำหนดแล้วเสร็จ เดือน พ.ย. ๒๕๖๕)
๘.	จัดหาอุปกรณ์ระบบขนส่งกลางด้วยรถไร้คนขับ 5G	มีความคืบหน้าร้อยละ ๙๐

๓.๒.๕ การเตรียมคนไทยสู่ศตวรรษที่ ๒๑

๑) ขับเคลื่อนโครงการมหาวิทยาลัยสู่ตำบล U2T for BCG ประตูสู่การเปิดตลาดใหม่ให้สินค้าท้องถิ่นของชุมชนทั่วไทย เมื่อวันที่ ๗ - ๙ ตุลาคม ๒๕๖๕ อว. ได้จัดงานโครงการขับเคลื่อนเศรษฐกิจและสังคมฐานรากหลังโควิดด้วยเศรษฐกิจ BCG หรือ “โครงการมหาวิทยาลัยสู่ตำบล U2T for BCG” มีวัตถุประสงค์เพื่อสนับสนุนสินค้าของชุมชนทั่วประเทศที่ได้รับการสร้างสรรค์ พัฒนาคุณภาพ จากนักศึกษาและศิษย์เก่าที่เข้าร่วมโครงการ U2T for BCG 2565 และสร้าง Community ใหม่ในการแลกเปลี่ยนความรู้ภูมิปัญญาต่อยอดการพัฒนาสินค้า

๒) การลงนามในบันทึกข้อตกลงความร่วมมือ (MOU) การส่งเสริมและพัฒนาทักษะด้านดิจิทัลของบุคลากร (Digital Workforce) เมื่อวันที่ ๑๒ ตุลาคม ๒๕๖๕ ดศ. (สำนักงานคณะกรรมการดิจิทัลเพื่อเศรษฐกิจและสังคมแห่งชาติ (สดช.)) ร่วมกับสภาดิจิทัลเพื่อเศรษฐกิจและสังคมแห่งประเทศไทยได้ลงนามบันทึกข้อตกลงความร่วมมือฯ เพื่อกำหนดนโยบายการส่งเสริมและพัฒนาทักษะด้านดิจิทัลให้แก่บุคลากรของประเทศ และขับเคลื่อนเศรษฐกิจและสังคมดิจิทัลประเทศให้มีมาตรฐานทัดเทียมสามารถแข่งขันในเวทีโลก โดยจัดทำโครงการนำร่อง ได้แก่ “หลักสูตรความรู้

การคุ้มครองข้อมูลส่วนบุคคล” เพื่อพัฒนาองค์ความรู้ด้านการคุ้มครองข้อมูลส่วนบุคคลและความตระหนักถึงความสำคัญของการคุ้มครองข้อมูลส่วนบุคคล ตลอดจนสามารถใช้ข้อมูลได้อย่างเหมาะสมไม่ก่อให้เกิดเป็นการละเมิดสิทธิในข้อมูลส่วนบุคคล

๓.๒.๖ การแก้ไขปัญหายาเสพติดและสร้างความสงบสุขในพื้นที่ชายแดนภาคใต้

การปราบปรามยาเสพติด ตร. ดำเนินการปราบปรามยาเสพติดระหว่างวันที่ ๑ - ๓๑ ตุลาคม ๒๕๖๕ มีผลการดำเนินงาน ได้แก่ จับกุมคดียาเสพติด จำนวน ๒๕,๑๕๘ คดี ผู้ต้องหา จำนวน ๒๔,๖๐๑ คน และยึดของกลาง ประกอบด้วย ยาบ้า ๔๐,๒๒๖,๑๘๐ เม็ด ไอซ์ ๑๐๕.๓๘ กิโลกรัม เฮโรอีน ๑๒๘.๗๐ กิโลกรัม เคตามีน ๓๓๗.๐๖ กิโลกรัม และยาอี ๒๕,๑๖๗ เม็ด

๓.๒.๗ การจัดเตรียมมาตรการรองรับภัยแล้งและอุทกภัย

๑) การติดตามโครงการบรรเทาอุทกภัยอำเภอหาดใหญ่ (ระยะที่ ๒) จังหวัดสงขลา เมื่อวันที่ ๓๑ ตุลาคม ๒๕๖๕ กษ. ได้ติดตามความคืบหน้างานก่อสร้างปรับปรุงคลองระบายน้ำ ร.๑ พร้อมอาคารประกอบ โครงการบรรเทาอุทกภัยอำเภอหาดใหญ่ (ระยะที่ ๒) พบว่ามีความคืบหน้าไปแล้วมากกว่าร้อยละ ๙๙.๓๒ ซึ่งคลองระบายน้ำ ร.๑ มีศักยภาพในการระบายน้ำได้สูงสุด ๑,๒๐๐ ลูกบาศก์เมตรต่อวินาที และสามารถระบายน้ำร่วมกับคลองอู่ตะเภาได้สูงสุดประมาณ ๑,๖๖๕ ลูกบาศก์เมตรต่อวินาที สามารถใช้ป้องกันและบรรเทาปัญหาอุทกภัยให้กับราษฎรในพื้นที่อำเภอหาดใหญ่และพื้นที่ใกล้เคียงได้เป็นอย่างเต็มประสิทธิภาพ

๒) ให้ความช่วยเหลือประชาชนที่ประสบอุทกภัย กห. ร่วมกับทุกภาคส่วน ดำเนินการเสริมกำลังพลและเครื่องมือช่างเพื่อช่วยวิกฤตการณ์อุทกภัย น้ำป่าไหลหลากและน้ำล้นตลิ่งในพื้นที่ของจังหวัดต่าง ๆ ได้แก่ เชียงใหม่ เพชรบูรณ์ นครสวรรค์ พิจิตร สุโขทัย นครสวรรค์ นครราชสีมา หนองบัวลำภู สุรินทร์ ชัยนาท สิงห์บุรี อ่างทอง อุทัยธานี พระนครศรีอยุธยา สุพรรณบุรี ลพบุรี สระบุรี ปทุมธานี นนทบุรี และสมุทรปราการ รวมทั้งช่วยดูแลชุมชนริมแม่น้ำเจ้าพระยา เสริมแนวกั้นน้ำและระบายน้ำอย่างต่อเนื่อง ตลอดจนจัดชุดช่างและยานพาหนะสำหรับช่วยอำนวยความสะดวกในการเดินทางเพื่อบรรเทาปัญหาความเดือดร้อนของประชาชน

๓) เตรียมการป้องกันอุบัติภัยในช่วงวันลอยกระทง ปี ๒๕๖๕ มท. (ทุกจังหวัด) ดำเนินการเตรียมความพร้อมในการอนุญาตให้ทำ สั่ง นำเข้า ขาย ตรวจสอบสถานที่เก็บ ทำ หรือขายดอกไม้ไฟที่อาจเป็นอันตรายต่อชีวิตและทรัพย์สินของประชาชนอย่างเคร่งครัด รวมทั้งตรวจสอบสถานที่ โป๊ะ ท่าเทียบเรือโดยสารที่อาจก่อให้เกิดอันตรายกับประชาชนและนักท่องเที่ยวได้ง่าย และบำรุงซ่อมแซมให้มั่นคงแข็งแรง รวมทั้งเตรียมความพร้อมบุคลากร อุปกรณ์ เครื่องมือเครื่องใช้ พร้อมเข้าช่วยเหลือผู้ประสบภัย กำหนดแนวทางการขออนุญาต ช่วงเวลา ขอบเขตพื้นที่สำหรับปล่อยโคมลอย ตลอดจนให้ปฏิบัติตามกฎหมายว่าด้วยการควบคุมเครื่องดื่มแอลกอฮอล์โดยเคร่งครัด โดยต้องสื่อสารให้พี่น้องประชาชนเข้าใจแนวทางปฏิบัติที่ชัดเจน

๔) ศธ. ช่วยเหลือผู้ได้รับความเดือดร้อนจากเหตุอุทกภัย โดยลงพื้นที่ให้กำลังใจครู นักเรียน นักศึกษา และประชาชน ที่ได้รับความเดือดร้อนจากเหตุอุทกภัยหลายพื้นที่ในเดือนตุลาคม ๒๕๖๕ โดยได้มอบถุงยังชีพ ติดตามและให้ความช่วยเหลือสถานศึกษา ตรวจเยี่ยมโรงเรียนเอกชนที่ประสบอุทกภัย จัดตั้งศูนย์ซ่อมสร้างเพื่อชุมชน Fix it Center เพื่อช่วยเหลือผู้ประสบภัยน้ำท่วมภายใต้ชื่อ "อาชีวะ ช่วยประชาชน" ในทุกจังหวัด และให้สถานศึกษาที่ได้รับผลกระทบจากอุทกภัยทุกสังกัด รายงานข้อมูลความเสียหายมาในระบบออนไลน์ของศูนย์ช่วยเหลือภัยพิบัติ เพื่อรวบรวมข้อมูลเพื่อติดตามและให้ความช่วยเหลือและเสนอของบประมาณช่วยเหลือฟื้นฟูต่อไป

๔. <u>ข้อพิจารณาและข้อเสนอ</u>

๔.๑ รับทราบรายงานการติดตามการดำเนินงานตามนโยบายรัฐบาลและข้อสั่งการนายกรัฐมนตรี ครั้งที่ ๑๙ (ระหว่างวันที่ ๑ มกราคม ๒๕๖๔ - ๓๑ ตุลาคม ๒๕๖๕) ตามข้อ ๓

๔.๒ เห็นชอบให้นำเสนอรายงานการติดตามการดำเนินงานตามนโยบายรัฐบาลและข้อสั่งการนายกรัฐมนตรี ครั้งที่ ๑๙ (ระหว่างวันที่ ๑ มกราคม ๒๕๖๔ - ๓๑ ตุลาคม ๒๕๖๕) ต่อคณะรัฐมนตรีเพื่อทราบ

จึงกราบเรียนมาเพื่อกรุณาพิจารณาให้ความเห็นชอบตาม**<u>ข้อ ๔</u>**

(นายอนุชา นาคาศัย)
รัฐมนตรีประจำสำนักนายกรัฐมนตรี
ประธานกรรมการติดตามการดำเนินงานตามนโยบายรัฐบาล
และข้อสั่งการนายกรัฐมนตรี

เห็นชอบ

พลเอก

(ประยุทธ์ จันทร์โอชา)
นายกรัฐมนตรี
๒๕ พ.ย. ๖๕

กราบเรียน นรม. เพื่อโปรด พิจารณา

๗ พ.ย. ๖๕

สำเนาถูกต้อง

(นางสาวอังสิชา ดวงเด่นทรัพย์)
นักวิเคราะห์นโยบายและแผนปฏิบัติการ
๖ ธันวาคม ๒๕๖๕

สรุปรายงานการติดตามการดำเนินงานตามนโยบายรัฐบาลและข้อสั่งการนายกรัฐมนตรี ครั้งที่ ๑๙ (ระหว่างวันที่ ๑ มกราคม ๒๕๖๔ - ๓๑ ตุลาคม ๒๕๖๕) ที่สอดคล้องกับยุทธศาสตร์ชาติ

ยุทธศาสตร์ชาติด้านความมั่นคง

- น้อมรำลึกถึงพระมหากรุณาธิคุณ ๒๓ ตุลาคม ๒๕๖๕ "วันปิยมหาราช"
- ร้อยรวมดวงใจแห่งความน้อมสำนึกในพระมหากรุณาธิคุณในหลวง รัชกาลที่ ๙
- จัดกิจกรรม "แสงนำใจไทยทั้งชาติ เดิน วิ่ง ปั่น ป้องกันอัมพาต ครั้งที่ ๘ เฉลิมพระเกียรติ"
- ขับเคลื่อนกิจกรรม "ปลูกผักสวนครัว เพื่อสร้างความมั่นคงทางอาหาร"
- แก้ไขปัญหาผู้มีอาการทางจิตจากการใช้สารเสพติด และลงนามบันทึกข้อตกลง (MOU) ว่าด้วยความร่วมมือ เพื่อการป้องกัน เฝ้าระวัง และแก้ไขปัญหาผู้ป่วยที่มีอาการทางจิตอันเนื่องมาจากการใช้ยาเสพติด
- ดำเนินมาตรการเชิงรุกในการประกาศสงครามกับยาเสพติดในทุกพื้นที่
- การปราบปรามยาเสพติดตามแผนระดับชาติ
- การเสริมสร้างเครือข่ายภาคใต้เพื่อยกระดับการคัดแยกผู้เสียหายจากการค้ามนุษย์และขับเคลื่อนกลไกการส่งต่อระดับชาติ (National Referral Mechanism: NRM)
- กระทรวงวัฒนธรรมทูลเกล้าฯ ถวายผ้าไทย ผ้าไทยลายอัตลักษณ์ ๗๖ จังหวัด หนังสือ "ภูษาศิลป์ จากห้องถิ่นสู่สากล" และวีดิทัศน์สรุปการจัดงาน "ภูษาศิลป์ จากห้องถิ่นสู่สากล" แด่พระบาทสมเด็จพระเจ้าอยู่หัว และสมเด็จพระนางเจ้า ฯ พระบรมราชินี เนื่องในโอกาสมหามงคลเฉลิมพระชนมพรรษา ๙๐ พรรษา สมเด็จพระนางเจ้าสิริกิติ์ พระบรมราชินีนาถ พระบรมราชชนนีพันปีหลวง ๑๒ สิงหาคม ๒๕๖๕

ยุทธศาสตร์ชาติด้านการพัฒนาและเสริมสร้างศักยภาพทรัพยากรมนุษย์

- การเปิดตัวสุดยอดชุมชนคุณธรรม ต้นแบบ "เที่ยวชุมชนอลวิถี" ชุมชนคุณธรรมบ้านเมืองรวง ตำบลแม่กรณ์ อำเภอเมืองเชียงราย จังหวัดเชียงราย
- โครงการพัฒนาและยกระดับการขับเคลื่อนงานด้านศาสนา ศิลปะและวัฒนธรรมสู่ก้าวที่มั่นคงและยั่งยืน
- การมอบรางวัลผู้ทำคุณประโยชน์ต่อกระทรวงวัฒนธรรม รางวัล "วัฒนคุณาธร" ประจำปีงบประมาณ พ.ศ. ๒๕๖๕
- การขึ้นทะเบียนมรดกภาพยนตร์ของชาติประจำปี ๒๕๖๕
- การประชุมใหญ่สหพันธ์สภาบิชอปแห่งเอเชีย (Summit of the Federation of Asian Bishops'Conferences) เนื่องในโอกาสครบรอบ ๕๐ ปี
- การประชุมใหญ่สามัญประจำปี ๒๐๒๒ Advisory Committee and Annual General Assembly and Scientific Symposium 2022 ของสภาการโบราณสถานระหว่างประเทศ (ICOMOS) และการประชุมวิชาการนานาชาติในการอนุรักษ์มรดกวัฒนธรรม
- การทดลองระบบการเทียบโอนหน่วยกิต และระบบคลังหน่วยกิตแห่งชาติ (NCBS)
- พิธีลงนามบันทึกข้อตกลงความร่วมมือบูรณาการการฝึกอบรมมาตรฐานฝีมือแรงงานและมาตรฐานอาชีพเพื่อพัฒนากำลังแรงงาน
- การให้บริการทดสอบความรู้ความสามารถด้านภาษาอังกฤษผ่านเว็บไซต์ "ไทยมีงานทำ"
- ขับเคลื่อนนโยบาย Safety & Healthy Thailand
- ขับเคลื่อนโครงการมหาวิทยาลัยสู่ตำบล U2T for BCG ประตูสู่การเปิดตลาดใหม่ให้สินค้าท้องถิ่นของชุมชนทั่วไทย
- การลงนามในบันทึกข้อตกลงความร่วมมือ (MOU) การส่งเสริมและพัฒนาทักษะด้านดิจิทัลของบุคลากร (Digital Workforce)
- เตรียมการป้องกันอุบัติภัยในช่วงวันลอยกระทง ปี ๒๕๖๕

ยุทธศาสตร์ชาติด้านการสร้างการเติบโตบนคุณภาพชีวิตที่เป็นมิตรต่อสิ่งแวดล้อม

- บันทึกความเข้าใจ (MOU) การพัฒนาองค์ความรู้ด้านบริหารทรัพยากรน้ำ เพื่อบูรณาการสร้างการเรียนรู้ของชุมชน
- รณรงค์ใช้วัสดุธรรมชาติในเทศกาลลอยกระทง เพื่อรักษาสิ่งแวดล้อมตาม BCG Model
- การติดตามโครงการบรรเทาอุทกภัยอำเภอหาดใหญ่ (ระยะที่ ๒) จังหวัดสงขลา
- การให้ความช่วยเหลือประชาชนที่ประสบอุทกภัย
- กระทรวงศึกษาธิการช่วยเหลือผู้ได้รับความเดือดร้อนจากเหตุอุทกภัย

ยุทธศาสตร์ชาติด้านการสร้างขีดความสามารถในการแข่งขัน

- การลงนามในบันทึกข้อตกลงความร่วมมือโครงการพัฒนาสินค้าด้านท่องเที่ยวเชิงสร้างสรรค์และวัฒนธรรม
- ถ้อยแถลงนายกรัฐมนตรีในการประชุมสุดยอดผู้นำสตรีอาเซียน ครั้งที่ ๒
- การจัดงานประจำปี OIE FORUM 2022 "Disruptive Change is the New Chance วิกฤตพลิก โอกาสใหม่ของอุตสาหกรรมไทย"
- โครงการเพิ่มศักยภาพการผลิตของโรงงานอุตสาหกรรมด้วยระบบการจัดการสิ่งแวดล้อมเพื่อรองรับอุตสาหกรรมสีเขียว
- การจัดทำมาตรฐานที่เกี่ยวข้องกับเศรษฐกิจชีวภาพ (Bio Economy) เศรษฐกิจหมุนเวียน (Circular Economy) เศรษฐกิจสีเขียว (Green Economy)
- การส่งเสริมการออกแบบตามหลักการเศรษฐกิจหมุนเวียน (Design for Circular Economy) เพื่อการใช้ทรัพยากรอย่างยั่งยืน
- โครงการศูนย์ทดสอบยานยนต์และยางล้อแห่งชาติ
- การจัดตั้งศูนย์วิจัยและพัฒนานวัตกรรมด้านการเกษตร
- การตรวจรับรองสถานที่จำหน่ายสินค้า Q ประเภทโมเดิร์นเทรด (Modern Trade)
- การส่งเสริม Soft Power ไทย ผ่านการจัดงานยกย่องเชิดชูเกียรติบุคคลในวงการกีฬามวย
- การจัดการแข่งขันจักรยานยนต์ชิงแชมป์โลก โมโตจีพี สนามประเทศไทย MotoGP 2022 รายการโออาร์ ไทยแลนด์กรังด์ปรีซ์ 2022
- ยกระดับการจัดการสุขาภิบาลอาหารและน้ำและการจัดการอนามัยสิ่งแวดล้อม
- การปรับปรุงอุโมงค์ลอดใต้ทางรถไฟ และถนนรถไฟช่วงบางซื่อ - จตุจักร - วัดเสมียนนารี เพื่อเปิดใช้งานวันที่ ๑ พฤศจิกายน ๒๕๖๕
- โครงการช่วยเหลือเกษตรกรชาวไร่อ้อยตัดสดเพื่อลดฝุ่น $PM_{2.5}$ ฤดูการผลิตปี ๒๕๖๔/๒๕๖๕
- กระทรวงการอุดมศึกษา วิทยาศาสตร์ วิจัยและนวัตกรรมขับเคลื่อน ธัชชา - ธัชวิทย์ พิสูจน์ยืนยันประวัติศาสตร์ด้วยวิทยาศาสตร์และเทคโนโลยี
- ลงนามข้อตกลงตามมาตรการสนับสนุนการใช้ยานยนต์ไฟฟ้า

ยุทธศาสตร์ชาติด้านการสร้างโอกาสและความเสมอภาคทางสังคม

- แสดงสัตยาบันเข้าร่วมเป็นภาคีสถาบันวัคซีนนานาชาติ (IVI) และลงนามบันทึกความเข้าใจ (MOU) ว่าด้วยความร่วมมือด้านสาธารณสุข
- พัฒนาการแพทย์และสาธารณสุขในพื้นที่/ห่างไกล
- โครงการ "Telehealth Together"
- ระบบ Telemedicine เชื่อมต่อรถพยาบาล-ห้องฉุกเฉิน ดูแลผู้ป่วยวิกฤติขณะนำส่งโรงพยาบาล
- ยกระดับแก้ไขปัญหาเอดส์ในเยาวชน
- ถ่ายโอนภารกิจโรงพยาบาลส่งเสริมสุขภาพตำบล (รพ.สต.) ไปยังองค์การบริหารส่วนจังหวัด
- ขยายคลินิกกัญชาทางการแพทย์
- พัฒนาระบบบริการ One Day Surgery (ODS) และ Minimally Invasive Surgery (MIS)
- ความคืบหน้าการเปิดรับลงทะเบียนโครงการลงทะเบียน เพื่อสวัสดิการแห่งรัฐ ปี ๒๕๖๕
- การจ่ายเงินเยียวยาศิลปินอายุเกิน ๖๕ ปี ที่ได้รับผลกระทบจากโควิด - 19
- การปราบปรามการกระทำความผิดเกี่ยวกับหนี้นอกระบบ
- โครงการนำร่องโรงพยาบาลอัจฉริยะ (Smart Hostpital)

ยุทธศาสตร์ชาติด้านการปรับสมดุลและพัฒนาระบบการบริหารจัดการภาครัฐ

- การอำนวยความสะดวกให้ประชาชนติดต่อราชการผ่านระบบอิเล็กทรอนิกส์
- การพัฒนาแพลตฟอร์มการค้าดิจิทัลระหว่างประเทศ (Thailand National Digital Trade Platform: NDTP)
- แก้ไขระเบียบกระทรวงมหาดไทยว่าด้วยการช่วยเหลือประชาชนขององค์กรปกครองส่วนท้องถิ่น (อปท.) ให้สามารถบรรเทาและลดผลกระทบของประชาชนโดยเร็วที่สุด โดยกระทรวงมหาดไทยได้แก้ไขและประกาศใช้ "ระเบียบกระทรวงมหาดไทยว่าด้วยค่าใช้จ่ายเพื่อช่วยเหลือประชาชนตามอำนาจหน้าที่ขององค์กรปกครองส่วนท้องถิ่น (ฉบับที่ ๓) พ.ศ. ๒๕๖๕" มีผลบังคับใช้แล้วตั้งแต่วันที่ ๑๒ ตุลาคม ๒๕๖๕ เป็นต้นมา
- การให้บริการงานรับเรื่องร้องทุกข์ของศูนย์คำรงธรรม ปีงบประมาณ พ.ศ. ๒๕๖๕
- จัดทำฐานข้อมูลขนาดใหญ่ (Big Data) ด้านศาสนา ศิลปะ และวัฒนธรรม
- การเตรียมการแก้ปัญหาคนพ้นโทษออกมาก่อเหตุซ้ำ

คณะกรรมการติดตามการดำเนินงานตามนโยบายรัฐบาลและข้อสั่งการนายกรัฐมนตรี

รายงานการติดตามการดำเนินงาน ตามนโยบายรัฐบาลและข้อสั่งการนายกรัฐมนตรี (ระหว่างวันที่ ๑ มกราคม ๒๕๖๔ - ๓๑ ตุลาคม ๒๕๖๕)

รายงานการติดตามการดำเนินงานตามนโยบายรัฐบาลและข้อสั่งการนายกรัฐมนตรี

(ระหว่างวันที่ ๑ มกราคม ๒๕๖๔ - ๓๑ ตุลาคม ๒๕๖๕)

สารบัญ

หน้า

ผลการดำเนินงาน

ผลการดำเนินงานตามนโยบายหลัก ๑๒ ด้าน

ด้านที่ ๑	การปกป้องและเชิดชูสถาบันพระมหากษัตริย์	๑
ด้านที่ ๒	การสร้างความมั่นคงและความปลอดภัยของประเทศ และความสงบสุขของประเทศ	๑๐๔
ด้านที่ ๓	การทำนุบำรุงศาสนา ศิลปะและวัฒนธรรม	๑๔๔
ด้านที่ ๔	การสร้างบทบาทของไทยในเวทีโลก	๔๓๓
ด้านที่ ๕	การพัฒนาเศรษฐกิจและความสามารถในการแข่งขันของไทย	๕๒๔
ด้านที่ ๖	การพัฒนาพื้นที่เศรษฐกิจและการกระจายความเจริญสู่ภูมิภาค	๗๒๖
ด้านที่ ๗	การพัฒนาสร้างความเข้มแข็งของฐานราก	๗๓๗
ด้านที่ ๘	การปฏิรูปกระบวนการเรียนรู้และการพัฒนาศักยภาพของคนไทยทุกช่วงวัย	๘๐๐
ด้านที่ ๙	การพัฒนาระบบสาธารณสุข และหลักประกันทางสังคม	๘๕๓
ด้านที่ ๑๐	การฟื้นฟูทรัพยากรธรรมชาติและการรักษาสิ่งแวดล้อมเพื่อสร้างการเติบโตอย่างยั่งยืน	๙๐๑
ด้านที่ ๑๑	การปฏิรูปการบริหารจัดการภาครัฐ	๙๘๖
ด้านที่ ๑๒	การป้องกันและปราบปรามการทุจริตและประพฤติมิชอบและกระบวนการยุติธรรม	๑๐๑๔

หน้า

ผลการดำเนินงานตามนโยบายเร่งด่วน ๑๒ เรื่อง

เรื่องที่ ๑	การแก้ไขปัญหาในการดำรงชีวิตของประชาชน	**๑๐๕๒**
เรื่องที่ ๒	การปรับปรุงระบบสวัสดิการและพัฒนาคุณภาพชีวิตของประชาชน	**๑๐๘๗**
เรื่องที่ ๓	มาตรการเศรษฐกิจเพื่อรองรับความผันผวนของเศรษฐกิจโลก	**๑๑๐๙**
เรื่องที่ ๔	การให้ความช่วยเหลือเกษตรกรและพัฒนานวัตกรรม	**๑๑๔๙**
เรื่องที่ ๕	การยกระดับศักยภาพของแรงงาน	**๑๑๖๘**
เรื่องที่ ๖	การวางรากฐานระบบเศรษฐกิจของประเทศสู่อนาคต	**๑๑๗๘**
เรื่องที่ ๗	การเตรียมคนไทยสู่ศตวรรษที่ ๒๑	**๑๒๐๑**
เรื่องที่ ๘	การแก้ไขปัญหาทุจริตและประพฤติมิชอบในวงราชการทั้งฝ่ายการเมืองและฝ่ายราชการประจำ	**๑๒๑๒**
เรื่องที่ ๙	การแก้ไขปัญหายาเสพติดและสร้างความสงบสุขในพื้นที่ชายแดนภาคใต้	**๑๒๑๗**
เรื่องที่ ๑๐	การพัฒนาระบบการให้บริการประชาชน	**๑๒๓๗**
เรื่องที่ ๑๑	การจัดเตรียมมาตรการรองรับภัยแล้งและอุทกภัย	**๑๒๖๘**
เรื่องที่ ๑๒	การสนับสนุนให้มีการศึกษา การรับฟังความคิดเห็นของประชาชน และการดำเนินการเพื่อแก้ไขเพิ่มเติมรัฐธรรมนูญ	**๑๓๐๘**

ผลการดำเนินงานตามนโยบายหลัก ๑๒ ด้าน

ด้านที่ ๑ การปกป้องและเชิดชูสถาบันพระมหากษัตริย์

นโยบายหลักข้อ ๑ การปกป้องและเชิดชูสถาบันพระมหากษัตริย์

๑.๑ สืบสาน รักษา ต่อยอดศาสตร์พระราชาและโครงการอันเนื่องมาจากพระราชดำริฯ ของพระบาทสมเด็จพระปรเมนทรรามาธิบดีศรีสินทรมหาวชิราลงกรณ พระวชิรเกล้าเจ้าอยู่หัว มาเป็นหลักสำคัญ

๑.๑.๑ โครงการอนุรักษ์พันธุกรรมพืชอันเนื่องมาจากพระราชดำริ สมเด็จพระเทพรัตนราชสุดาฯ สยามบรมราชกุมารี (อพ.สธ.) โดยการดำเนินงาน ๘ กิจกรรม ดังนี้

๑) กิจกรรม"การพัฒนาผลิตภัณฑ์สำหรับผู้ประกอบการด้านอาหารที่เหมาะสมจากภูมิปัญญาไทยสู่การต่อยอดเชิงธุรกิจ" โดยอยู่ระหว่างการออกแบบบรรจุภัณฑ์ที่เหมาะสมและวางแผน เพื่อจัดทำสื่อและจัดกิจกรรมถ่ายทอดองค์ความรู้จากพืช "ยอ" ในผลิตภัณฑ์เครื่องสำอาง ผลิตภัณฑ์เคราตินมาส์กผม แชมพูเปลี่ยนสีผมสมุนไพร และผลิตภัณฑ์ปุ๋ยหมัก/น้ำหมัก ประสิทธิภาพสูงสู่ชุมชน

๒) กิจกรรม "การพัฒนาผลิตภัณฑ์อาหารเพื่อสุขภาพจากพืชเศรษฐกิจสำคัญในจังหวัดสุพรรณบุรี สำหรับผู้ประกอบการด้านอาหาร" เปลี่ยนชื่อโครงการจากเดิม "การพัฒนาผลิตภัณฑ์อาหารเพื่อสุขภาพจากกล้วยและมะม่วงสำหรับผู้ประกอบการด้านอาหาร" ซึ่งในขณะนี้ อยู่ระหว่างออกแบบฉลากและบรรจุภัณฑ์ พร้อมทั้งวิเคราะห์ข้อมูลด้านโภชนาการของผลิตภัณฑ์ ได้แก่ บราวนี่กรอบแป้งกล้วย ทาร์ตมะม่วง ซอสพุทรา และกัมมี่มะม่วง โดยเตรียมพร้อมแผนการลงพื้นที่ในกิจกรรมการถ่ายทอดเทคโนโลยี ให้แก่วิสาหกิจชุมชนและกลุ่มเกษตรกร จำนวน ๒ กลุ่ม และส่งมอบผลิตภัณฑ์ถ่ายทอดพร้อมจำหน่าย ให้แก่ ๔ สถานประกอบการต่อไป

๓) กิจกรรม "โครงการชุดกิจกรรมสานสัมพันธ์ โรงเรียน บ้าน ชุมชน เพื่อปลูกฝังจิตสำนึกการอนุรักษ์พันธุกรรมพืชของเด็กปฐมวัย" ได้ดำเนินการจัดกิจกรรมการปลูกว่านสี่ทิศ ซึ่งอยู่ระหว่างติดตามและบันทึกข้อมูลการจัดกิจกรรม จากกลุ่มเป้าหมาย คือ ผู้ปกครอง เด็กปฐมวัย โรงเรียนสาธิตละอออุทิศ และผู้ปกครอง ใน ๓ ศูนย์การศึกษา และ ๑ วิทยาเขต คือ จังหวัดลำปาง นครนายก และวิทยาเขตสุพรรณบุรี เพื่อเตรียมประเมินผลการเรียนรู้ของกลุ่มเป้าหมาย

๔) กิจกรรม "การสร้างนิทานภาษาอังกฤษ Big Books สำหรับเด็กปฐมวัย" อยู่ในขั้นตอนการร่างหนังสือนิทานภาษาอังกฤษ Big Books เพื่อเสนอผู้ทรงคุณวุฒิพิจารณาความเหมาะสมของเนื้อหา และนำไปทดสอบกับกลุ่มเป้าหมาย ได้แก่ โรงเรียนสาธิตละอออุทิศ กรุงเทพฯ วิทยาเขตสุพรรณบุรี ศูนย์การศึกษานอกที่ตั้ง จังหวัดนครนายก และลำปาง

๕) กิจกรรม "ศูนย์พันธุกรรมพืชอนุรักษ์ในจังหวัดสุพรรณบุรีเพื่อการใช้ประโยชน์อย่างยั่งยืน ระยะที่ ๓" ได้มีการดำเนินการ ดังนี้

(๑) การประชุมงานการจัดทำวีดิทัศน์"ศูนย์พันธุกรรมพืชอนุรักษ์ในจังหวัดสุพรรณบุรี เพื่อการใช้ประโยชน์อย่างยั่งยืน" กับผู้เกี่ยวข้อง เพื่อตรวจสอบข้อมูลในกระบวนการตัดต่อสื่อวีดิทัศน์

(๒) การดำเนินการตามแผนปลูกพืช และแผนการจัดภูมิทัศน์ โดยอยู่ในขั้นตอนการออกแบบ จัดหา รวบรวมพันธุ์ไม้สมุนไพรพื้นเมืองประเภทไม้พุ่มและล้มลุก เพื่อดำเนินการปลูกจริงต่อไป

๖) กิจกรรม "การพัฒนาฐานข้อมูลและเว็บไซต์โครงการอนุรักษ์พันธุกรรมพืชอันเนื่องมาจากพระราชดำริฯ มหาวิทยาลัยสวนดุสิต (อพ.สธ.-มสด.)" ได้ดำเนินการอัพเดทข้อมูลในแต่ละกิจกรรม รวมทั้งดำเนินการพัฒนาฐานข้อมูลพันธุ์ไม้ และพัฒนาเว็บไซต์โครงการอนุรักษ์พันธุกรรมพืชอันเนื่องมาจากพระราชดำริฯ มหาวิทยาลัยสวนดุสิต ให้สอดคล้องกับกิจกรรมที่เกิดขึ้นในโครงการ และทำหน้าที่ประชาสัมพันธ์โครงการ ได้มีการพัฒนาระบบฐานข้อมูลและเว็บไซต์โครงการอนุรักษ์พันธุกรรมพืช http://rspg.dusit.ac.th/64/ รวมทั้งจัดทำ Database พันธ์ไม้ http://rspg.dusit.ac.th/64/index.php/tree อย่างต่อเนื่อง

๗) กิจกรรม "การจัดทำสื่อการเรียนรู้มัลติมีเดีย" ได้กำหนดแผนการดำเนินงานในการจัดทำวีดิทัศน์ "ศูนย์พันธุกรรมพืชอนุรักษ์ในจังหวัดสุพรรณบุรีเพื่อการใช้ประโยชน์อย่างยั่งยืน" ในพื้นที่ที่ถูกจัดตั้งขึ้นภายใต้โครงการพัฒนาเมืองต้นแบบเกษตรปลอดภัยอัจฉริยะ หรือหอมขจรฟาร์ม โดยขณะนี้ได้ดำเนินการถ่ายทำวีดิทัศน์เสร็จเรียบร้อยและอยู่ระหว่างกระบวนการตัดต่อและใส่เทคนิคพิเศษ

๘) กิจกรรม "การบริหารจัดการ และการจัดนิทรรศการ อพ.สธ."

(๑) ประสานและติดตามการดำเนินงานโครงการเพื่อรายงานผลตัวชี้วัดเป้าหมายการให้บริการของกระทรวงการอุดมศึกษา วิทยาศาสตร์ วิจัยและนวัตกรรม และหน่วยงานต่าง ๆ ที่เกี่ยวข้อง

(๒) ประสานงานและดำเนินการการจัดประชุมคณะทำงานโครงการ อพ.สธ.-มสด. เพื่อติดตามความก้าวหน้าและการรายงานผลการดำเนินงาน อำนวยการและประสานงานกลุ่มย่อย (๗ กิจกรรม) ระหว่างหน่วยงานภายในเพื่ออำนวยความสะดวกในการดำเนินโครงการ อพ.สธ.-มสด.

๑.๑.๒ โครงการพัฒนาการจัดการทรัพยากรเพื่อการอนุรักษ์และใช้ประโยชน์อย่างยั่งยืน ได้ดำเนินการจัดกิจกรรมแล้ว ได้แก่

๑) กิจกรรมอบรมเชิงปฏิบัติการการฟื้นฟูป่า ครั้งที่ ๑ วันที่ ๙ กรกฎาคม ๒๕๖๔ ณ ตำบลกุดเค้า อำเภอมัญจาคีรี จังหวัดขอนแก่น

๒) กิจกรรมอบรมเชิงปฏิบัติการการฟื้นฟูป่า ครั้งที่ ๒ วันที่ ๗ กรกฎาคม ๒๕๖๔ ณ ตำบลบัวเงิน อำเภอน้ำพอง จังหวัดขอนแก่น

๓) กิจกรรมเสวนาแลกเปลี่ยนติดตามการดำเนินงาน วันที่ ๑๔ กรกฎาคม ๒๕๖๔ ณ ตำบลกุดเค้า อำเภอมัญจาคีรี จังหวัดขอนแก่น

๔) กิจกรรมอบรมเชิงปฏิบัติการการแปรรูปผลิตภัณฑ์เพื่อสร้างมูลค่าเพิ่มจากพืชเด่นที่ในพื้นที่พัฒนาให้เป็นผลิตภัณฑ์ต้นแบบ ครั้งที่ ๑ วันที่ ๑๙ กรกฎาคม ๒๕๖๔ ณ ตำบลกุดเค้า อำเภอมัญจาคีรี จังหวัดขอนแก่น

๕) กิจกรรมฝึกอบรมเชิงปฏิบัติการการจัดการด้านการตลาด ครั้งที่ ๑ ในวันที่ ๒๙ กรกฎาคม ๒๕๖๔ ณ องค์การบริหารส่วนตำบลบัวเงิน อำเภอน้ำพอง จังหวัดขอนแก่น

๑.๑.๓ โครงการบริหารจัดการน้ำในไร่นาตามศาสตร์พระราชา มหาวิทยาลัยราชภัฏอุดรธานี ได้ดำเนินการสำรวจแปลงไร่นาเบื้องต้นและจัดเก็บข้อมูลครัวเรือนเกษตรกรเป้าหมายซึ่งเข้าร่วมโครงการในปี ๒๕๖๔ โดยดำเนินการแล้วจำนวน ๓๑ ราย และได้ดำเนินการจัดอบรมเชิงปฏิบัติการ “เกษตรทฤษฎีใหม่” และ“การทำกสิกรรมธรรมชาติ” ให้แก่เกษตรกร ณ แปลงเกษตรกรที่เข้าร่วมโครงการฯ จำนวน ๓๐ แปลง และจัดอบรมเชิงปฏิบัติการ “การออกแบบ และการปรับรูปแปลงไร่นา” ให้แก่เกษตรกร ณ แปลงเกษตรกรที่เข้าร่วมโครงการฯ จำนวน ๓๑ แปลง

๑.๑.๔ การศึกษาปัจจัยกายภาพ และเคมีที่มีผลต่อการเพาะเลี้ยงแพลงตอนสัตว์เพื่อการประมง มหาวิทยาลัยอุบลราชธานี ดำเนินการทดลองเลี้ยงไรน้ำนางฟ้าด้วยสาหร่าย ๓ ชนิด ได้แก่ Chlorella สด Chlorella ผง และ Pediastrum spp. ทำการวัดการเจริญเติบโต วัดขนาดความยาวและอัตราการรอดชีวิตของไรน้ำนางฟ้าที่เลี้ยงด้วยสาหร่ายทั้ง ๓ ชนิด รวมทั้งวัดคุณค่าทางโภชนาการของไรน้ำนางฟ้าไทยที่เลี้ยงด้วยอาหารทั้ง ๓ ชนิด โดยนำนักศึกษาไปร่วมในการสำรวจ/ศึกษา จำนวน ๕ คน

๑.๑.๕ การศึกษาอิทธิพลของปัจจัยต่าง ๆ ต่อการเจริญของไรโซมจุหลัน (Cymbidium ensifolium (L.) Sw.) ในสภาพปลอดเชื้อ และการปลูกรักษาพันธุ์กล้วยไม้ป่า มหาวิทยาลัยอุบลราชธานี ดำเนินการเพาะเมล็ดกล้วยไม้จุหลัน ได้ไรโซม และทำการทดลองเพื่อศึกษาอิทธิพลของสารควบคุมการเจริญเติบโต NAA และ BA และน้ำตาลซูโครสความเข้มข้นต่าง ๆ

ต่อการเจริญเติบโตของไรโซมจุหลันในสภาพปลอดเชื้อ ต่อมาได้ทำการเพาะเมล็ดกล้วยไม้ป่าได้ต้นอ่อนกล้วยไม้ป่า ๕ ชนิด (สำหรับการอนุบาลและออกปลูกในธรรมชาติ) ได้แก่ ช้างกระ กุหลาบกระเป๋าเปิด เอื้องโมก เอื้องช้างน้าว และแดงอุบล โดยนำนักศึกษาไปร่วมในการสำรวจ/ศึกษา จำนวน ๖ คน

๑.๑.๖ การพัฒนาฐานข้อมูล โดยการสำรวจและจัดการตัวอย่างในพิพิธภัณฑ์ธรรมชาติวิทยาประมงมหาวิทยาลัยอุบลราชธานี

๑) สำรวจและเก็บข้อมูลการใช้ประโยชน์จากเครื่องมือประมงในพื้นที่จังหวัดอุบลราชธานี เก็บตัวอย่างเครื่องมือประมงบางชนิด เมื่อวันที่ ๓๐ ธันวาคม ๒๕๖๓

๒) นำนักศึกษาร่วมในการสำรวจ/ศึกษา คณะพยาบาลศาสตร์ มหาวิทยาลัยอุบลราชธานี ชั้นปีที่ ๑ เข้าเยี่ยมชมและฟังบรรยาย ณ ห้องพิพิธภัณฑ์ธรรมชาติวิทยาประมง เมื่อวันที่ ๓ กุมภาพันธ์ ๒๕๖๔ จำนวน ๑๖ คน

๓) นำนักศึกษาชั้นปีที่ ๔ คณะศิลปศาสตร์ มหาวิทยาลัยอุบลราชธานี เข้าเยี่ยมชมกิจกรรมห้องพิพิธภัณฑ์ธรรมชาติวิทยาประมง เมื่อวันที่ ๑๒ กุมภาพันธ์ ๒๕๖๔

๑.๑.๗ การอนุรักษ์ปลาเสือตอลายเล็กในแม่น้ำมูล

๑) จัดกิจกรรมสร้างจิตสำนึกในการอนุรักษ์ปลาเสือตอลายเล็กในแม่น้ำมูลให้แก่นักเรียนในโรงเรียนบ้านชาด ตำบลทรายมูล อำเภอพิบูลมังสาหาร จังหวัดอุบลราชธานี เมื่อวันที่ ๑๖ มีนาคม ๒๕๖๔ มีนักเรียนเข้าร่วม ๔๐ คน

๒) ปรับปรุงศูนย์เรียนรู้การอนุรักษ์ปลาเสือตอลายเล็กในแม่น้ำมูลของโรงเรียนบ้านชาด ตำบลทรายมูล อำเภอพิบูลมังสาหาร จังหวัดอุบลราชธานี

๓) ประชุมร่วมกับคณะครูโรงเรียนบ้านโพธิ์ศรีและผู้นำชุมชน เพื่อจัดทำเขตอนุรักษ์ปลาเสือตอลายเล็กในแม่น้ำมูล บ้านโพธิ์ศรี ตำบลโพธิ์ศรี อำเภอพิบูลมังสาหาร จังหวัดอุบลราชธานี

๔) มอบอุปกรณ์บางส่วนสำหรับจัดตั้งศูนย์เรียนรู้การอนุรักษ์ปลาเสือตอลายเล็กในแม่น้ำมูลให้กับโรงเรียนบ้านโพธิ์ศรี ตำบลโพธิ์ศรี อำเภอพิบูลมังสาหาร จังหวัดอุบลราชธานี

๑.๑.๘ ศูนย์การเรียนรู้การเพาะพันธุ์และการอนุรักษ์พันธุ์ปลาซิว

๑) จัดเตรียมจัดอบรมการขยายพันธุ์ปลาพื้นเมืองลุ่มน้ำมูล เพื่อการอนุรักษ์และการใช้ประโยชน์

๒) จัดเตรียมข้อมูลการทำคู่มือประกอบศูนย์การเรียนรู้การเพาะพันธุ์และการอนุรักษ์พันธุ์ปลาซิว

๓) อบรมและการเผยแพร่การขยายพันธุ์ปลาพื้นเมืองลุ่มน้ำมูลเพื่อการอนุรักษ์

๑.๑.๙ ค่ายอนุรักษ์กล้วยไม้พื้นเมือง (แดงอุบลและว่านเพชรหึง) ที่ผ่านมาได้ดำเนินการเปลี่ยนถ่ายอาหารให้ต้นอ่อนกล้วยไม้ในสภาพปลอดเชื้อ เตรียมข้อมูลสำหรับจัดทำป้ายข้อมูลให้ความรู้ และสำรวจและเตรียมพื้นที่ปลูกกล้วยไม้พื้นเมือง โดยมีแผนการดำเนินงานขั้นตอนต่อไป ได้แก่ ดูแลอนุบาลต้นอ่อนกล้วยไม้แดงอุบลในโรงเรือน เตรียมปุ๋ยสำหรับกล้วยไม้ที่ติดบนต้นไม้ เตรียมอุปกรณ์สำหรับปลูกกล้วยไม้ กำหนดการค่ายอนุรักษ์กล้วยไม้พื้นเมืองเดือนมิถุนายน ๒๕๖๔ และจัดหาสถานที่ปลูกกล้วยไม้ ได้แก่ อุทยานศิลปวัฒนธรรมอีสานและลุ่มน้ำโขง แหล่งเก็บน้ำหนองอีเจม ทางเข้าศูนย์ประสานงานโครงการอนุรักษ์พันธุกรรมพืชฯ มหาวิทยาลัยอุบลราชธานี อาคารศูนย์ข้อมูลท้องถิ่น สำนักวิทยบริการ และท่าอากาศยานนานาชาติอุบลราชธานี

๑.๑.๑๐ โครงการส่งเสริมการเผยแพร่และแสดงผลงานโครงการอนุรักษ์พันธุกรรมพืชอันเนื่องมาจากพระราชดำริ สมเด็จพระเทพรัตนราชสุดาฯ สยามบรมราชกุมารี (อพ.สธ.)

๑) เนื่องจากสถานการณ์โควิด - 19 ได้ยกเลิกการจัดนิทรรศการโครงการอนุรักษ์พันธุกรรมพืชอันเนื่องมาจากพระราชดำริ สมเด็จพระเทพรัตนราชสุดาฯ สยามบรมราชกุมารี ในงานเกษตรอีสานใต้ เดือนกุมภาพันธ์ ๒๕๖๔ และเปลี่ยนมาจัดนิทรรศการปลาในลุ่มน้ำโขง ณ ศูนย์ประสานงานโครงการอนุรักษ์พันธุกรรมพืชอันเนื่องมาจากพระราชดำริ สมเด็จพระเทพรัตนราชสุดาฯ สยามบรมราชกุมารี มหาวิทยาลัยอุบลราชธานี โดยอยู่ระหว่างการร่าง TOR มีกำหนดแล้วเสร็จเดือนสิงหาคม ๒๕๖๔ และเปิดนิทรรศการในเดือนกันยายน ๒๕๖๔

๒) การจัดนิทรรศการถาวร ณ ศูนย์ประสานงานโครงการอนุรักษ์พันธุกรรมพืชอันเนื่องมาจากพระราชดำริ สมเด็จพระเทพรัตนราชสุดาฯ สยามบรมราชกุมารี มหาวิทยาลัยอุบลราชธานี จำนวน ๒ เรื่อง คือ

(๑) เรื่องปลา จัดแสดงโมเดลพันธุ์ปลาหายากเฉพาะถิ่น ในลักษณะมุมมองใต้น้ำ (ใต้แม่น้ำโขง) เสมือนดำลงไปในน้ำ (Aquarium) อาทิ ปลาบึก ปลายี่สก นำเสนอความหลากหลายทางชีวภาพและความหลากหลายทางระบบนิเวศในน้ำโขง มีระบบ QR CODE สแกนข้อมูลพื้นฐานของปลาที่จัดแสดง เช่น ชื่อ ชื่อวิทยาศาสตร์ สายพันธุ์ และแหล่งที่พบ ณ ศูนย์ประสานงานโครงการอนุรักษ์พันธุกรรมพืชฯ มหาวิทยาลัยอุบลราชธานี

(๒) จัดนิทรรศการศูนย์ความรู้เรื่องใบลาน โดยใช้ภาพหรือใบลานจริงอธิบายความเป็นมา และความสำคัญของใบลาน ที่ควรค่าแก่การอนุรักษ์ อยู่ระหว่างการร่าง TOR

๑.๑.๑๑ การบริหารโครงการและสนับสนุนการดำเนินงานโครงการอนุรักษ์พันธุกรรมพืชอันเนื่องมาจากพระราชดำริ สมเด็จพระเทพรัตนราชสุดาฯ สยามบรมราชกุมารี

๑) การประชุมชี้แจงแนวทางการดำเนินการงานสวนพฤกษศาสตร์โรงเรียนและงานฐานทรัพยากรท้องถิ่น ณ ที่ว่าการอำเภอโขงเจียม อำเภอโขงเจียม จังหวัดอุบลราชธานี เมื่อวันที่ ๑๕ กุมภาพันธ์ ๒๕๖๔ มีหน่วยงานที่เข้าร่วม ๑๖ แห่ง ผู้เข้าร่วมประชุม ๓๖ คน

๒) การประชุมชี้แจงแนวทางการดำเนินการงานสวนพฤกษศาสตร์โรงเรียนและงานฐานทรัพยากรท้องถิ่น ที่ว่าการอำเภอบุณฑริก อำเภอบุณฑริก จังหวัดอุบลราชธานี เมื่อวันที่ ๒๒ กุมภาพันธ์ ๒๕๖๔ มีหน่วยงานที่เข้าร่วม ๒๔ แห่ง ผู้เข้าร่วมประชุม ๔๗ คน

๓) การประชุมชี้แจงแนวทางการดำเนินการงานสวนพฤกษศาสตร์โรงเรียนและงานฐานทรัพยากรท้องถิ่น ณ ที่ว่าการอำเภอน้ำขุ่น อำเภอน้ำขุ่น จังหวัดอุบลราชธานี เมื่อวันที่ ๘ มีนาคม ๒๕๖๔ มีหน่วยงานที่เข้าร่วม ๓๘ แห่ง ผู้เข้าร่วมประชุม ๔๔ คน

๔) การประชุมชี้แจงแนวทางการดำเนินการงานสวนพฤกษศาสตร์โรงเรียนและงานฐานทรัพยากรท้องถิ่น ณ โรงเรียนท่าโพธิ์ศรีพิทยา อำเภอเดชอุดม จังหวัดอุบลราชธานี เมื่อวันที่ ๙ มีนาคม ๒๕๖๔ มีหน่วยงานที่เข้าร่วม ๒๘ แห่ง ผู้เข้าร่วมประชุม ๕๕ คน

๕) การประชุมชี้แจงแนวทางการดำเนินการงานสวนพฤกษศาสตร์โรงเรียนและงานฐานทรัพยากรท้องถิ่น ณ วิทยาลัยเทคนิคเขมราฐ อำเภอเขมราฐ จังหวัดอุบลราชธานี เมื่อวันที่ ๑๕ มีนาคม ๒๕๖๔ มีหน่วยงานที่เข้าร่วม ๑๘ แห่ง ผู้เข้าร่วมประชุม ๓๖ คน

๖) การประชุมชี้แจงแนวทางการดำเนินการงานสวนพฤกษศาสตร์โรงเรียนและงานฐานทรัพยากรท้องถิ่น ณ โรงเรียนศรีเมืองวิทยาคาร อำเภอศรีเมืองใหม่ จังหวัดอุบลราชธานี เมื่อวันที่ ๒๒ มีนาคม ๒๕๖๔ มีหน่วยงานที่เข้าร่วม ๑๙ แห่ง ผู้เข้าร่วมประชุม ๔๑ คน

๗) การประชุมชี้แจงแนวทางการดำเนินการงานสวนพฤกษศาสตร์โรงเรียนและงานฐานทรัพยากรท้องถิ่น ณ โรงเรียนโพธิ์ไทรพิทยาคาร อำเภอโพธิ์ไทร จังหวัดอุบลราชธานี เมื่อวันที่ ๒๓ มีนาคม ๒๕๖๔ มีหน่วยงานที่เข้าร่วม ๒๑ แห่ง ผู้เข้าร่วมประชุม ๔๗ คน

๑.๑.๑๒ โครงการห้วยองคตอันเนื่องมาจากพระราชดำริ อำเภอหนองปรือ จังหวัดกาญจนบุรี ผลการเบิกจ่ายงบประมาณ รวมเป็นเงิน ๒,๕๑๐,๔๑๙.๒๕ บาท แบ่งเป็น ๑) ส่งเงินจัดสรรงบประมาณไปตั้งจ่ายที่ทำการปกครองจังหวัดกาญจนบุรี เพื่อเป็นค่าใช้จ่ายของกองอำนวยการโครงการห้วยองคตอันเนื่องมาจากพระราชดำริ อำเภอหนองปรือ จังหวัดกาญจนบุรี รวมเป็นเงิน ๕๑๔,๐๐๐ บาท ๒) งบบริหารส่วนกลางฯ จำนวน ๑๙,๒๓๓.๒๕ บาท และ ๓) ส่งเงินจัดสรรงบประมาณไปตั้งจ่ายที่ทำการปกครองจังหวัดกาญจนบุรี งบกลางเพื่อเป็นค่าใช้จ่าย

ในการดำเนินโครงการห้วยองคตอันเนื่องมาจากพระราชดำริ อำเภอหนองปรือ จังหวัดกาญจนบุรี เป็นเงิน ๑,๙๗๗,๑๘๖ บาท

๑.๑.๑๓ โครงการ ๑ จังหวัด ๑ ศูนย์เรียนรู้โครงการอันเนื่องมาจากพระราชดำริต้นแบบ โดยมีการเบิกจ่ายงบประมาณรวมเป็นเงิน ๘,๔๔๔,๐๕๘.๗๙ บาท แบ่งเป็น ๑) ส่งเงินจัดสรรงบประมาณให้ ๗๖ จังหวัด เพื่อเป็นค่าใช้จ่ายในการดำเนินโครงการฯ จำนวนเงิน ๒,๒๘๐,๐๐๐ บาท ๒) ส่งเงินจัดสรรงบประมาณให้ ๗๖ จังหวัด จำนวนเงิน ๓,๘๐๐,๐๐๐ บาท เพื่อเป็นเงินรางวัลสำหรับศูนย์เรียนรู้ต้นแบบ ที่ได้รับการพิจารณาคัดเลือกฯ ให้ได้รางวัลชนะเลิศระดับจังหวัด ๓) งบบริหารส่วนกลางฯ จำนวนเงิน ๑๑๔,๐๕๘.๗๙ บาท และ ๔) ส่งเงินจัดสรรงบประมาณให้ ๗๕ จังหวัด จำนวนเงิน ๒,๒๕๐,๐๐๐ บาท เพื่อเป็นเงินรางวัลสำหรับศูนย์เรียนรู้ต้นแบบ ที่ได้รับการพิจารณาคัดเลือกฯ ให้ได้รางวัลรองชนะเลิศระดับจังหวัด

๑.๑.๑๔ โครงการพัฒนาพื้นที่แบบบูรณาการ ตามแนวทางแผนภูฟ้าพัฒนาตามพระราชดำริ รวมเป็นเงิน ๔,๙๐๐,๐๐๐ บาท สำนักบริหารการปกครองท้องถิ่น (ส่วนกิจการจิตอาสา) ได้จัดสรรงบประมาณให้ที่ทำการปกครองจังหวัดน่าน เพื่อให้อำเภอบ่อเกลือและอำเภอเฉลิมพระเกียรติดำเนินโครงการฯ จำนวนเงิน ๓,๗๐๐,๐๐๐ บาท

๑.๑.๑๕ โครงการพัฒนาตามพระราชดำริสมเด็จพระกนิษฐาธิราชเจ้า กรมสมเด็จพระเทพรัตนราชสุดาฯ สยามบรมราชกุมารี รวมเป็นเงิน ๑๐,๙๗๓,๐๘๑.๓๐ บาท แบ่งเป็น

๑) ส่งเงินจัดสรรเพื่อดำเนินโครงการพัฒนาศักยภาพกลุ่มโครงการสร้างป่าสร้างรายได้ฯ ในพื้นที่เป้าหมาย ๔ จังหวัด ประกอบด้วย จังหวัดน่าน แม่ฮ่องสอน เชียงใหม่ และจังหวัดตาก จำนวนเงิน ๓,๔๕๕,๒๓๓.๔๘ บาท

๒) ส่งเงินจัดสรรเพื่อดำเนินโครงการพัฒนาศักยภาพกลุ่มโครงการเศรษฐกิจพอเพียงในชุมชน ตามแนวพระราชดำริ ในพื้นที่เป้าหมาย ๑๓ จังหวัด ประกอบด้วย จังหวัดกาฬสินธุ์ ขอนแก่น นครราชสีมา มหาสารคาม หนองบัวลำภู อำนาจเจริญ อุดรธานี อุบลราชธานี กระบี่ เลย ชัยภูมิ พังงา และจังหวัดภูเก็ต จำนวนเงิน ๓,๑๑๗,๗๗๔ บาท

๓) งบบริหารส่วนกลาง จำนวนเงิน ๑,๒๔๒,๓๙๓.๘๒ บาท

๔) ส่งเงินจัดสรรเพื่อดำเนินโครงการขับเคลื่อนขยายผลศูนย์เรียนรู้โครงการอันเนื่องมาจากพระราชดำริระดับอำเภอ (เพิ่มเติม) จำนวนเงิน ๓,๑๕๗,๖๘๐ บาท

๑.๑.๑๖ การสนับสนุนข้อมูลความรู้เกี่ยวกับโครงการต่าง ๆ สำนักงานพัฒนาธุรกรรมทางอิเล็กทรอนิกส์ (สพธอ.) ร่วมกับมูลนิธิอาสาเพื่อนพึ่ง (ภาฯ) ยามยาก สภากาชาดไทย ที่จะช่วยทำให้คนไทยรู้เท่าทันเทคโนโลยีที่เปลี่ยนไปอย่างรวดเร็ว รวมทั้งการสนับสนุนส่งเสริมผู้ประกอบการสู่ตลาดออนไลน์ ได้แก่ โครงการส่งเสริมและสนับสนุนการทำอีคอมเมิร์ซ

สร้างความตระหนักรู้ในการใช้ไอซีทีอย่างชาญฉลาดและรู้เท่าทัน เพื่อช่วยให้คนไทยใช้อินเทอร์เน็ตเพื่อโอกาสและชีวิตที่ดีกว่า และลดความเหลื่อมล้ำในสังคมจากการเข้าถึงเทคโนโลยีดิจิทัลอย่างเท่าเทียมกัน ทั้งนี้ ในปีงบประมาณ พ.ศ. ๒๕๖๔ ได้มีการดำเนินการสร้างความร่วมมือว่าด้วยการส่งเสริมธุรกรรมออนไลน์เพื่อชุมชน ร่วมกับเครือข่ายมหาวิทยาลัย (มหาวิทยาลัยเชียงใหม่ มหาวิทยาลัยเทคโนโลยีราชมงคลอีสาน และมหาวิทยาลัยสงขลานครินทร์) โดยการส่งเสริมผลักดันสินค้าชุมชนให้สามารถจำหน่ายบนแพลตฟอร์มออนไลน์ของ Shopee เพื่อต่อยอดการฟื้นฟูชุมชนและสร้างรายได้สู่ชุมชน

๑.๑.๑๗ การส่งเสริมการดำเนินงานอันเนื่องมาจากพระราชดำริ

๑) ส่งเสริมและพัฒนาอาชีพด้านเกษตร ให้เกษตรกร ๒๙,๔๘๖ ราย

๒) ส่งเสริมและพัฒนาการดำเนินงานสหกรณ์และกลุ่มเกษตรกร ๑๓๕ แห่ง โรงเรียน/กลุ่มอาชีพ/กลุ่มชาวบ้าน ๗๙ แห่ง ส่งเสริมความรู้ด้านการสหกรณ์ ๔๗ ครั้ง ในพื้นที่ ๗๕ จังหวัด โดยมีเกษตรกรและผู้สนใจเข้าร่วมกิจกรรม ๔,๖๑๘ คน

๓) เกษตรกรที่ได้รับการบริการด้านปศุสัตว์ ๙,๘๘๒ ราย โรงเรียนที่ได้รับบริการภายใต้โครงการอันเนื่องมาจากพระราชดำริ ๒๔๖ โรงเรียน สัตว์ได้รับบริการผ่าตัดทำหมันภายใต้โครงการสัตว์ปลอดโรคคนปลอดภัยจากโรคพิษสุนัขบ้า ๗๔,๓๙๑ ตัว

๔) ผลิตสัตว์น้ำปล่อยในแหล่งน้ำธรรมชาติ ๔๖.๑๔๙๕ ล้านตัว ถ่ายทอดความรู้และเทคโนโลยีด้านการประมงให้แก่เกษตรกร ๒,๐๒๘ ราย จัดทำประมงโรงเรียนเพิ่มแหล่งอาหารโปรตีนประเภทปลาให้แก่นักเรียนบริโภคเป็นอาหารกลางวัน ๕๑ แห่ง และจัดสร้างจุดเรียนรู้และสาธิตการเพาะเลี้ยงสัตว์น้ำ ๑๒ แห่ง

๕) ปรับปรุงบำรุงดินด้วยปัจจัยการผลิต จำนวน ๔๘,๔๑๔ ไร่ เกษตรกร นักเรียน นักศึกษา และผู้สนใจทั่วไป เข้าเยี่ยมชมศูนย์ศึกษาฯ จำนวน ๑๑๓,๔๖๒ ราย

๖) สนับสนุนเกษตรกรให้ประกอบอาชีพด้านหม่อนไหม จำนวน ๖๘ แห่ง ส่งเสริมอาชีพด้านการปลูกหม่อนเลี้ยงไหมให้แก่เด็กและเยาวชนในโรงเรียน และทายาทเกษตรกรในชุมชน ๒๙ โรงเรียน

๗) ให้บริการทางวิชาการด้านพืชให้แก่เกษตรกร ๖,๕๕๐ ราย จัดทำแปลงเรียนรู้/แปลงต้นแบบแล้ว ๗,๗๗๒.๘๑ ไร่

๘) เกษตรกรในเขตปฏิรูปที่ดินได้รับการพัฒนาส่งเสริมศิลปหัตถกรรม ๒,๓๕๐ ราย

๙) สอนแนะนำการจัดทำบัญชี ๗,๘๘๘ ราย อบรมการจัดทำบัญชี ๖๓,๓๔๙ ราย

๑๐) ก่อสร้างแหล่งน้ำสนับสนุนโครงการอันเนื่องมาจากพระราชดำริ

๑.๑.๑๘ สืบสานรักษาและต่อยอดเศรษฐกิจพอเพียง คลินิกเกษตรเคลื่อนที่

๑) ออกให้บริการคลินิกเกษตรเคลื่อนที่ด้านการประมง ๖๕ ครั้ง ถ่ายทอดความรู้และบริการด้านการประมงแก่เกษตรกร ประชาชน ครู นักเรียนและเยาวชน ๓,๒๐๙ ราย ฝึกอบรมเยาวชนนักเพาะเลี้ยงสัตว์น้ำ ๔๘๖ ราย

๒) เกษตรกรที่ได้รับบริการจากคลินิกสัตว์แล้ว ๑๐,๘๐๓ ราย

๓) บริการวิเคราะห์ดิน-น้ำ-พืช ๓๔,๕๖๐ ตัวอย่าง ส่งเสริมและสนับสนุนการใช้สารอินทรีย์ ๒๑๘,๐๗๒ ราย

๑.๑.๑๙ การพัฒนาพื้นที่โครงการหลวง ถ่ายทอดความรู้เทคโนโลยีด้านการผลิตพืชแก่เกษตรกร ๒,๒๐๐ ราย สหกรณ์และกลุ่มเกษตรกรได้รับการส่งเสริมและพัฒนาความเข้มแข็งตามศักยภาพ ๕๗ แห่ง ส่งเสริมและพัฒนาความรู้ด้านการสหกรณ์ ๒๑ แห่ง ถ่ายทอดความรู้ด้านการประมงแก่ชุมชน ๑๒ แห่ง ๑๖๘ ราย ปล่อยพันธุ์สัตว์น้ำ ๒๓ แห่ง ผลิตสัตว์น้ำและปล่อยฟื้นฟูแหล่งน้ำ จำนวน ๖๑๐,๐๐๐ ตัว ส่งเสริมเกษตรกรให้มีการเลี้ยงสัตว์ ๘๕๑ ราย ถ่ายทอดความรู้การผลิตข้าวให้เกษตรกรและราษฎรชาวเขา ๑๒๕ ราย ถ่ายทอดองค์ความรู้ตามแนวทางโครงการหลวง ๔๖,๕๖๐ ราย จัดระบบอนุรักษ์ดินและน้ำ พร้อมปรับปรุงบำรุงดิน ๕,๓๒๖ ไร่

๑.๑.๒๐ สืบสาน รักษา ต่อยอดศาสตร์พระราชา

๑) ถ่ายทอดความรู้โครงการหลวง โครงการในพระราชดำริ และการให้บริการทางสังคม ให้ผู้เรียนรู้และผู้เข้ารับบริการ ๔๘๒,๒๘๓ ราย รวบรวมพรรณไม้เพื่อจัดแสดงในพื้นที่อุทยานหลวงราชพฤกษ์ ๑๗,๑๒๒ รายการ

๒) จัดแสดงนิทรรศการ “ธ สถิตในดวงใจ...นิรันดร์”

๑.๑.๒๑ มหาวิทยาลัยการกีฬา วิทยาเขตชลบุรี ส่งเจ้าหน้าที่อาสา ๙๐๔ จำนวน ๒ ท่าน ได้แก่ นางสาววรพร ฉายกี่ และนายอุชิต กำเนิดทอง เข้าร่วมโครงการติดตามผู้ผ่านการอบรมโครงการพระราชทานในพระบาทสมเด็จพระวชิรเกล้าเจ้าอยู่หัว โคก หนอง นา แห่งน้ำใจและความหวัง อำเภอพนัสนิคม จังหวัดชลบุรี เพื่อประชุมวางแผนวานการออกพื้นที่กับผู้ใหญ่บ้าน กำนันประจำหมู่บ้าน กำกับติดตามและพูดคุยกับผู้ผ่านการอบรมโครงการฯ เมื่อวันที่ ๒๒ มกราคม ๒๕๖๔

๑.๑.๒๒ โรงเรียนกีฬาจังหวัดอุบลราชธานี ดำเนินการจัดกิจกรรมเศรษฐกิจพอเพียง เพื่อให้นักเรียนได้รู้จักการดำเนินชีวิตแบบทางสายกลาง ความพอประมาณ ความมีเหตุผล และการมีภูมิคุ้มกันที่ดี ระหว่างวันที่ ๕ - ๒๑ มกราคม ๒๕๖๔ โดยให้นักเรียนจำนวน ๓๔๖ คน ร่วมกันปลูกผักสวนครัว เลี้ยงปลา และทำปุ๋ยหมักชีวภาพ (EM)

๑.๑.๒๓ การขับเคลื่อนหลักปรัชญาของเศรษฐกิจพอเพียงสู่สถานศึกษา

๑) จัดประชุมและมีการกำหนดแผนปฏิบัติการเชิงรุกการขับเคลื่อนหลักปรัชญาของเศรษฐกิจพอเพียงสู่สถานศึกษา เพื่อปลูกฝังความรักชาติ ศาสนาและสถาบันพระมหากษัตริย์

๒) จัดประชุมคณะกรรมการประเมินสถานศึกษาพอเพียงสู่การเป็นศูนย์การเรียนรู้ตามหลักปรัชญาของเศรษฐกิจพอเพียงสู่เป้าหมายการพัฒนาที่ยั่งยืน (SEP for SDGs) ปีการศึกษา ๒๕๖๓ ดำเนินการตามเกณฑ์ที่กำหนด มีสถานศึกษาที่ผ่านเกณฑ์การประเมินขั้นต้น จำนวน ๒๒๓ แห่ง

๓) จัดสรรงบประมาณให้แก่สำนักงานเขตพื้นที่การศึกษาต้นแบบที่ร่วมโครงการการวิจัยและพัฒนาแนวการจัดกระบวนการเรียนรู้ที่ปลูกฝังความรักชาติเสริมสร้างทักษะการคิดตามหลักปรัชญาของเศรษฐกิจพอเพียงสู่เป้าหมายการพัฒนาที่ยั่งยืน (SEP for SDGs) ได้แก่ สำนักงานเขตพื้นที่การศึกษาประถมศึกษาตราด และสำนักงานเขตพื้นที่การศึกษามัธยมศึกษาเขต ๒๗ (ร้อยเอ็ด) รวมทั้งสิ้น ๑๘๐,๐๐๐ บาท

๑.๑.๒๔ โครงการขับเคลื่อนหลักปรัชญาของเศรษฐกิจพอเพียงสู่สถานศึกษาและสร้างงานสวนพฤกษศาสตร์โรงเรียนของสถานศึกษาสังกัดสำนักบริหารงานการศึกษาพิเศษ

๑) สำรวจข้อมูลการขับเคลื่อน หลักปรัชญาของเศรษฐกิจพอเพียงสู่สถานศึกษาเพื่อพัฒนาเป็นสถานศึกษาพอเพียง/ศูนย์การเรียนรู้ตามหลักปรัชญาของเศรษฐกิจพอเพียงด้านการศึกษา และการสร้างงานสวนพฤกษศาสตร์โรงเรียนของสถานศึกษาสังกัดสำนักบริหารงานการศึกษาพิเศษ

๒) แต่งตั้งคณะกรรมการดำเนินโครงการขับเคลื่อนหลักปรัชญาของเศรษฐกิจพอเพียงสู่สถานศึกษา และสร้างงานสวนพฤกษศาสตร์โรงเรียน ของสถานศึกษาสังกัดสำนักบริหารงานการศึกษาพิเศษ

๓) คณะกรรมการดำเนินโครงการซึ่งเป็นโรงเรียนแกนนำ และศึกษานิเทศก์ (ผู้ประเมินสถานศึกษาพอเพียง) ลงพื้นที่เพื่อเป็นพี่เลี้ยงในการดำเนินงานของโรงเรียนที่ได้รับการพิจารณาจากความพร้อมรับการประเมินเป็นสถานศึกษาพอเพียง ศูนย์การเรียนรู้ตามหลักปรัชญาของเศรษฐกิจพอเพียงด้านการศึกษา โดยจัดสรรเป็นค่าใช้จ่ายในการเตรียมความพร้อมของสถานศึกษา เพื่อเข้ารับการประเมินจากคณะกรรมการลงพื้นที่ จำนวน ๔ ภาค ๆ ละ ๘๐,๐๐๐ บาท (ภาคละ ๒ โรงเรียน รวม ๘ โรงเรียน) เป็นเงินทั้งสิ้น ๓๒๐,๐๐๐ บาท

๔) การสร้างงานสวนพฤกษศาสตร์โรงเรียน โดยใช้คณะกรรมการดำเนินโครงการ ซึ่งเป็นโรงเรียนแกนนำร่วมกับที่ปรึกษาโครงการอนุรักษ์พันธุกรรมพืชอันเนื่องมาจาก

พระราชดำริสมเด็จพระเทพรัตนราชสุดาฯ สยามบรมราชกุมารีลงพื้นที่ เพื่อเป็นพี่เลี้ยงในการดำเนินงานของโรงเรียนที่ได้รับการพิจารณาจากความพร้อมและเป็นสมาชิกงานสวนพฤกษศาสตร์โรงเรียนแล้ว โดยจัดสรรเป็นค่าใช้จ่ายในการดำเนินงานเตรียมความพร้อมเข้ารับการประเมินของสถานศึกษาและเป็นค่าใช้จ่ายในการเดินทางไปปฏิบัติราชการของคณะกรรมการลงพื้นที่เป็นพี่เลี้ยง จำนวน ๔ ภาค ๆ ละ ๘๐,๐๐๐ บาท (ภาคละ ๒ โรงเรียน รวม ๘ โรงเรียน) ทำให้สำนักงานคณะกรรมการการศึกษาขั้นพื้นฐาน มีข้อมูลการขับเคลื่อนหลักปรัชญาของเศรษฐกิจพอเพียงสู่สถานศึกษาเพื่อพัฒนาเป็นสถานศึกษาพอเพียง/ศูนย์การเรียนรู้ตามหลักปรัชญาของเศรษฐกิจพอเพียงด้านการศึกษา และการสร้างงานสวนพฤกษศาสตร์โรงเรียนของสถานศึกษาสังกัดสำนักบริหารงานการศึกษาพิเศษที่พร้อมรับการประเมินและอยู่ในระหว่างดำเนินการคัดเลือกคณะกรรมการดำเนินโครงการ ซึ่งเป็นโรงเรียนแกนนำ ศึกษานิเทศก์และที่ปรึกษาโครงการอนุรักษ์พันธุกรรมพืชอันเนื่องมาจากพระราชดำริ สมเด็จพระเทพรัตนราชสุดาฯ สยามบรมราชกุมารี

๑.๑.๒๕ โครงการเศรษฐกิจสร้างสรรค์จากหมากจอง ระยะที่ ๑

๑) ลงพื้นที่สำรวจแหล่งจัดทำโครงการ ณ อุทยานแห่งชาติภูจองนายอย วัดป่าห้วยหลวงเจริญ โรงเรียนสมเด็จพระราชชนนี (บ้านแก้งเรือง) และบ้านแก้งเรือง ตำบลนาจะหลวย จังหวัดอุบลราชธานี เมื่อเดือนมกราคม ๒๕๖๔ พร้อมทั้งชี้แจงโครงการและขอความร่วมมือการเตรียมการอบรมเชิงปฏิบัติการกับกลุ่มเป้าหมาย

๒) ลงพื้นที่ประสานความพร้อม ณ อุทยานแห่งชาติ ภูจองนายอย บ้านแก้งเรือง และโรงเรียนสมเด็จพระราชชนนี (บ้านแก้งเรือง) เมื่อเดือนมีนาคม ๒๕๖๔ รวบรวมรายชื่อนักเรียนกลุ่มเป้าหมาย จำนวณ ๑๐๐ คน ร่วมการอบรมเชิงปฏิบัติการในวันที่ ๒๔ - ๒๘ พฤษภาคม ๒๕๖๔ พร้อมทั้งสำรวจต้นหมากจองและเส้นทางเดินศึกษาธรรมชาติต้นหมากจองเพื่อตั้งป้ายสื่อความหมายและ QR Code

๑.๑.๒๖ โครงการราชทัณฑ์ปันสุข ทำความ ดี เพื่อชาติ ศาสน์ กษัตริย์ (โครงการอันเนื่องมาจากพระราชดำริของพระบาทสมเด็จพระเจ้าอยู่หัว) ปีงบประมาณ พ.ศ. ๒๕๖๔ ดำเนินการระยะที่ ๒ เป็นการพระราชทานความช่วยเหลือในเรือนจำกลุ่มเป้าหมาย จำนวน ๑๙ แห่ง โดยมีหลักเกณฑ์การพิจารณาคัดเลือกเรือนจำ คือ เป็นเรือนจำอำเภอที่ตั้งอยู่ชายแดน ชายขอบ หรือมีผู้ต้องขังแออัด หนาแน่น ความจุเกินมาตรฐาน หรือเป็นเรือนจำที่โรงพยาบาลแม่ข่ายไม่สัมพันธ์กับขนาดเรือนจำและจำนวนผู้ต้องขัง ประกอบด้วย เรือนจำอำเภอ ธัญบุรี กบินทร์บุรี กันทรลักษ์ นางรอง รัตนบุรี สีคิ้ว พล เทิง ฝาง แม่สะเรียง แม่สอด สวรรคโลก หล่มสัก ทองผาภูมิ ทุ่งสง ปากพนัง หลังสวน นาทวี และเบตง กรมราชทัณฑ์ได้รับเครื่องมือและครุภัณฑ์ทางการแพทย์

พระราชทานสำหรับสถานพยาบาลเรือนจำและโรงพยาบาล ในสังกัดกระทรวงสาธารณสุข ระยะที่ ๒ จำนวน ๓๒ รายการ ๕๒๙ หน่วย โดยขอพระราชทานวงเงิน ๑๒๘,๙๐๐,๖๐๐ บาท และได้จัดซื้อเครื่องมือและครุภัณฑ์ทางการแพทย์พระราชทานจำนวน ๑๑๘,๕๔๗,๒๐๐ บาท ทั้งนี้ การดำเนินการระยะที่ ๒ มีการดำเนินงานครอบคลุม ในด้านสุขาภิบาล อนามัยสิ่งแวดล้อมและโภชนาการ ดังนี้

๑) ด้านสุขาภิบาลเรือนจำและอนามัยสิ่งแวดล้อม ร่วมประชุมกับกรมอนามัย กระทรวงสาธารณสุข เพื่อขับเคลื่อนการดำเนินงานส่งเสริมสุขภาพและอนามัยสิ่งแวดล้อม โดยได้ดำเนินการ ดังนี้

- ปรับปรุงแบบประเมินสิ่งจำเป็นขั้นพื้นฐานสำหรับผู้ต้องขัง ร่วมกับกรมอนามัย กระทรวงสาธารณสุข เพื่อให้แบบประเมินมีความครอบคลุม เหมาะกับสถานการณ์ปัจจุบันและเป็นไปตามมาตรฐาน ยกระดับการปฏิบัติต่อผู้ต้องขังกับงานอนามัยเรือนจำและพัฒนาเรือนจำ/ทัณฑสถาน มีสิ่งจำเป็นขั้นพื้นฐานสำหรับผู้ต้องขังให้ได้มาตรฐาน ทั้งด้านเรือนนอน สูทกรรม โรงเลี้ยงอาหาร สถานพยาบาล การกำจัดขยะและสิ่งปฏิกูล อยู่ระหว่างเรือนจำและทัณฑสถานประเมินตนเองรอบ ๑๒ เดือน

- ประสานขอความอนุเคราะห์จากกรมอนามัยเพื่อตรวจวิเคราะห์คุณภาพน้ำเสีย น้ำทิ้งทางห้องปฏิบัติการในเรือนจำและทัณฑสถานทั่วประเทศ อยู่ระหว่างรอผลการตรวจวิเคราะห์ของกรมอนามัย

- สำรวจข้อมูลพื้นฐานอาหารปลอดภัยในเรือนจำร่วมกับกระทรวงสาธารณสุข และให้การสนับสนุนชุดตรวจทางด้านสุขาภิบาลอาหารและน้ำแก่เรือนจำเป้าหมาย ๑๙ แห่ง

- ประสานความร่วมมือกับหน่วยงานที่เกี่ยวข้องในการเข้าตรวจคุณภาพน้ำในเรือนจำและทัณฑสถาน ได้แก่ การประปานครหลวง การประปาส่วนภูมิภาค กับกรมอนามัย กรมทรัพยากรน้ำ และกรมทรัพยากรน้ำบาดาล ขณะนี้อยู่ระหว่างลงพื้นที่ในการเก็บตัวอย่างน้ำเพื่อตรวจวิเคราะห์รอบ ๑๒ เดือน

๒) ด้านโภชนาการ ร่วมกับสำนักโภชนาการ กรมอนามัย กระทรวงสาธารณสุข หาแนวทางปฏิบัติและข้อกำหนดเพื่อพัฒนาคุณภาพชีวิตของผู้ต้องขังในด้านอาหารและโภชนาการร่วมกัน โดยพัฒนารายการอาหารเรือนจำให้เป็นเมนูชูสุขภาพ ลดหวาน มัน เค็ม เพื่อนำไปใช้จัดเลี้ยงผู้ต้องขัง รวมทั้งพัฒนาข้อมูลและบุคลากรในการยกระดับคุณภาพอาหารของผู้ต้องขัง เช่น เลือกซื้อวัตถุดิบการปรุงประกอบอาหารให้อร่อยและสงวนคุณค่าทางโภชนาการ โดยขอสนับสนุนการเพิ่มงบประมาณค่าอาหารต่อวันสำหรับผู้ต้องขัง เพื่อให้มีความเหมาะสมตามปริมาณพลังงานและสารอาหารที่ควรได้รับ และสอดคล้องกับสภาวะเศรษฐกิจและราคาสินค้า

ในปัจจุบัน นอกจากนี้ ยังร่วมกับสำนักส่งเสริมและสนับสนุนอาหารปลอดภัย กระทรวงสาธารณสุข ในการจัดทำโครงการ “เรือนจำอาหารปลอดภัยต้นแบบ” โดยมีเรือนจำเป้าหมาย ๖ แห่ง

๓) ด้านส่งเสริมสุขภาพ ดำเนินงานตามโครงการราชทัณฑ์ปันสุข ทำความดี เพื่อชาติ ศาสน์ กษัตริย์ โดยให้เรือนจำและทัณฑสถาน จัดอบรมหลักสูตรฝึกอบรมอาสาสมัครสาธารณสุขเรือนจำ (อสรจ.) ตามโครงการราชทัณฑ์ปันสุข ทำความ ดี เพื่อชาติ ศาสน์ กษัตริย์ (๕ หมวดรายวิชา ๒๐ ชั่วโมง) และให้มีการจัดการอบรมอาสาสมัครสาธารณสุขเรือนจำ (อสรจ.) ทุก ๖ เดือน หรือ ๒ ครั้ง/ปี เพื่อทดแทน อสรจ. ที่ปล่อยตัวไป รวมทั้งจัดโครงการประกวดมุมสุขภาพราชทัณฑ์ปันสุขดีเด่น ประจำปีงบประมาณ พ.ศ. ๒๕๖๔ เพื่อให้ผู้ต้องขังและเจ้าหน้าที่สามารถศึกษา ค้นคว้า และหาความรู้เกี่ยวกับสุขภาพอนามัยด้วยตนเองได้อย่างทั่วถึง เป็นการสร้างความรู้ความเข้าใจที่ถูกต้อง นำไปสู่การปฏิบัติที่เหมาะสม ส่งผลให้เกิดสุขภาพกาย สุขภาพใจที่ดีตามมา ขณะนี้อยู่ระหว่างรวบรวมผลการดำเนินงานจากเรือนจำ

ปีงบประมาณ พ.ศ. ๒๕๖๕ ดำเนินการระยะที่ ๓ การดำเนินโครงการราชทัณฑ์ปันสุข ทำความ ดี เพื่อชาติ ศาสน์ กษัตริย์ (ประจำเดือนสิงหาคม ๒๕๖๕) จากข้อมูลของเรือนจำและทัณฑสถาน มีดังนี้ จำนวนผู้ต้องขัง ๒๖๗,๙๒๕ คน แบ่งเป็น ชาย ๒๓๖,๖๗๕ คน หญิง ๓๑,๒๕๐ คน จำนวนบุคลากรทางการแพทย์ ๗๗๕ คน (พยาบาล ๖๗๖ คน นักจิตวิทยา ๔๐ คน อื่น ๆ ๕๙ คน) จำนวนผู้ต้องขังขึ้นทะเบียนหลักประกันสุขภาพแห่งชาติ (UC) ๒๔๗,๖๒๒ คน คิดเป็นร้อยละ ๙๒.๔๒ (ขึ้นทะเบียนตรง Cup ๒๓๕,๗๐๓ คน คิดเป็นร้อยละ ๘๗.๙๘ ขึ้นทะเบียนไม่ตรง Cup ๑๑,๙๑๙ คน คิดเป็นร้อยละ ๔.๔๔) ได้รับวัคซีน จำนวน ๑๐๖,๒๔๖ คน

นอกจากนี้มีผู้ต้องขังต่างชาติ/ต่างด้าว ๗,๕๐๒ คน (โรงพยาบาลอนุเคราะห์ค่าใช้จ่ายผู้ต้องขัง ๒๑๙ คน จำนวน ๓๓๓,๐๙๐ บาท เรือนจำอนุเคราะห์ค่าใช้จ่ายผู้ต้องขัง ๙ คน จำนวน ๒,๑๖๕ บาท) มีผู้ต้องขังพิการ ด้านการมองเห็น จำนวน ๓๗๗ คน ด้านการได้ยิน จำนวน ๑๓๒ คน ด้านการเคลื่อนไหว จำนวน ๑,๓๐๐ คน ด้านจิตใจหรือพฤติกรรม จำนวน ๑,๕๓๐ คน ด้านสติปัญญาและการสื่อความหมาย จำนวน ๖๗ คน ผู้ต้องขังสูงอายุ จำนวน ๕,๙๘๐ คน ผู้ต้องขังป่วยติดเตียง จำนวน ๑๑๑ คน

จากการติดตามการใช้งานเครื่องมือและครุภัณฑ์ทางการแพทย์พระราชทาน มีผลการดำเนินงาน ดังนี้

๑) ผลการติดตามการใช้งานครุภัณฑ์พระราชทาน ระยะที่ ๑ พบว่า มียอดการใช้งานเครื่องมือและครุภัณฑ์ฯ ของเรือนจำและทัณฑสถานทั้ง ๒๕ แห่ง รวม ๑๐๗,๘๐๘ ครั้ง เพิ่มขึ้นจากเดือนกรกฎาคม พ.ศ. ๒๕๖๕ จำนวน ๔,๖๒๗ ครั้ง (ยอดการใช้งานเครื่องมือและครุภัณฑ์ฯ ในเดือนกรกฎาคม พ.ศ. ๒๕๖๕ รวม ๑๐๓,๑๘๑ ครั้ง

๒) ผลการติดตามการใช้งานครุภัณฑ์พระราชทาน ระยะที่ ๒ พบว่า ยอดการใช้งานเครื่องมือและครุภัณฑ์ทางการแพทย์พระราชทาน รวม ๒๑,๓๐๕ ครั้ง เพิ่มขึ้นจากเดือนกรกฎาคม พ.ศ. ๒๕๖๕ จำนวน ๓๓ ครั้ง (ยอดการใช้งานในเดือนกรกฎคม พ.ศ. ๒๕๖๕ รวม ๒๑,๒๘๒ ครั้ง)

<u>ปีงบประมาณ พ.ศ. ๒๕๖๖ (ต่อเนื่องระยะที่ ๓)</u>

การดำเนินโครงการราชทัณฑ์ปันสุข ทำความ ดี เพื่อชาติ ศาสน์ กษัตริย์ (ประจำเดือนตุลาคม ๒๕๖๕) จากข้อมูลของเรือนจำและทัณฑสถาน มีดังนี้ จำนวนผู้ต้องขัง ๒๕๙,๕๑๘ คน แบ่งเป็น ชาย ๒๒๙,๒๒๖ คน หญิง ๓๐,๒๙๒ คน จำนวนบุคลากรทางการแพทย์ ๘๕๕ คน (พยาบาล ๖๗๓ คน นักจิตวิทยา ๑๑๘ คน อื่น ๆ ๖๔ คน) จำนวนผู้ต้องขังขึ้นทะเบียนหลักประกันสุขภาพแห่งชาติ (UC) ๒๓๙,๘๗๕ คน คิดเป็นร้อยละ ๙๒.๔๓ (ขึ้นทะเบียนตรง Cup ๒๓๓,๐๑๕ คน คิดเป็นร้อยละ ๘๙.๗๙ ขึ้นทะเบียนไม่ตรง Cup ๖,๘๖๐ คน คิดเป็นร้อยละ ๒.๖๔) ได้รับวัคซีน จำนวน ๑๐๑,๘๓๑ คน นอกจากนี้มีผู้ต้องขังต่างชาติ/ต่างด้าว ๖,๕๕๘ คน (โรงพยาบาลอนุเคราะห์ค่าใช้จ่ายผู้ต้องขัง ๒๓๓ คน จำนวน ๕๓๕,๒๗๒ บาท เรือนจำอนุเคราะห์ค่าใช้จ่ายผู้ต้องขัง ๑๐ คน จำนวน ๒,๘๔๐ บาท) มีผู้ต้องขังพิการ ด้านการมองเห็น จำนวน ๔๐๙ คน ด้านการได้ยิน จำนวน ๑๖๐ คน ด้านการเคลื่อนไหว จำนวน ๑,๓๓๓ คน ด้านจิตใจหรือพฤติกรรม จำนวน ๑,๔๔๙ คน ด้านสติปัญญาและการสื่อความหมาย จำนวน ๗๘ คน ผู้ต้องขังสูงอายุ จำนวน ๕,๙๓๙ คน ผู้ต้องขังป่วยติดเตียง จำนวน ๑๑๓ คน

จากการติดตามการใช้งานเครื่องมือและครุภัณฑ์ทางการแพทย์พระราชทาน มีผลการดำเนินงาน ดังนี้

๑) ผลการติดตามการใช้งานครุภัณฑ์พระราชทาน ระยะที่ ๑ พบว่า มียอดการใช้งานเครื่องมือและครุภัณฑ์ฯ ของเรือนจำและทัณฑสถานทั้ง ๒๕ แห่ง เพิ่มขึ้นจากเดือนกันยายน พ.ศ. ๒๕๖๕ อีก ๙ รายการ คือ จากเดิม ๔๙๐ รายการ เป็น ๔๙๗ รายการ คิดเป็นร้อยละ ๙๒.๗๒ โดยยังคงมีเครื่องมือและครุภัณฑ์ฯ ที่ไม่ได้ใช้งาน จำนวน ๓๙ รายการ คิดเป็นร้อยละ ๗.๒๘ และยอดการใช้งานเครื่องมือและครุภัณฑ์ฯ เท่ากับ ๑๐๐,๓๙๓ ครั้ง ซึ่งลดลงจากเดือนกันยายน ๒๕๖๕ จำนวน ๑,๕๙๑ ครั้ง

๒) ผลการติดตามการใช้งานครุภัณฑ์พระราชทาน ระยะที่ ๒ พบว่า เรือนจำ ทั้ง ๑๙ แห่ง ประจำเดือนตุลาคม ๒๕๖๕ มีการใช้งานเครื่องมือและครุภัณฑ์ฯ เพิ่มขึ้นจากเดือนกันยายน ๒๕๖๕ อีก ๕ รายการ คือ จำนวน ๒๒๓ รายการ คิดเป็นร้อยละ ๘๕.๑๑ โดยยังคงมีเครื่องมือและครุภัณฑ์ฯ ที่ยังคงไม่ได้ใช้งาน จำนวน ๓๙ รายการ คิดเป็นร้อยละ

๑๔.๘๙ และยอดการใช้งานเครื่องมือและครุภัณฑ์ฯ คือ จำนวน ๑๗,๐๒๐ ครั้ง ซึ่งลดลงจากเดือนกันยายน พ.ศ. ๒๕๖๕ จำนวน ๔,๐๕๘ ครั้ง

๑.๑.๒๗ โครงการคืนคนสุขภาพดี สู่สังคม (โครงการอันเนื่องมาจากพระราชดำริของพระเจ้าวรวงศ์เธอ พระองค์เจ้าโสมสวลี กรมหมื่นสุทธนารีนาถ) กรมราชทัณฑ์และหน่วยงานสาธารณสุข (กรมควบคุมโรค) ขอความร่วมมือในการดำเนินโครงการคืนคนสุขภาพดีสู่สังคม โดยเรือนจำและทัณฑสถาน จำนวน ๔๐ แห่ง ได้ประสานงานกับโรงพยาบาล แม่ข่าย สำนักงานสาธารณสุขจังหวัด และสำนักงานป้องกันควบคุมโรค เพื่อวางแผนการดำเนินกิจกรรม โดยเรือนจำมอบหมายให้มีเจ้าหน้าที่พยาบาลผู้รับผิดชอบการดำเนินงาน ซึ่งผลการดำเนินงาน ดังนี้

๑) ผู้ต้องขังใกล้พ้นโทษ จำนวน ๑๐๓,๓๕๕ คน ได้รับการตรวจสุขภาพ ตรวจร่างกาย และรับการตรวจคัดกรองโรคเอชไอวี ซิฟิลิส และไวรัสตับอักเสบ

๒) พบผู้ต้องขังติดเชื้อเอชไอวี จำนวน ๒๐๔ คน ติดเชื้อซิฟิลิส จำนวน ๒๘๖ คน ไวรัสตับอักเสบ จำนวน ๒๑๕ คน โดยผู้ต้องขังติดเชื้อฯ ได้รับการส่งตรวจยืนยันและส่งต่อเพื่อรับการรักษาทันที

๑.๑.๒๘ กิจกรรมจิตอาสาพระราชทาน เราทำความดี เพื่อชาติ ศาสน์ กษัตริย์ และกิจกรรมตามประกาศพระราชกฤษฎีกาพระราชทานอภัยโทษ โดยเผยแพร่พระราชกรณียกิจของพระบรมวงศานุวงศ์ทุกพระองค์ผ่านสื่อต่าง ๆ ทุกรูปแบบ ให้เรือนจำ ๑๔๓ แห่ง ดำเนินการ ซึ่งมีผู้เข้าร่วมกิจกรรม จำนวน ๑๕๔,๕๖๕ คน

๑.๑.๒๙ โครงการพระราชทานในพระบาท สมเด็จพระวชิรเกล้าเจ้าอยู่หัว "โคกหนองนาแห่งน้ำใจและความหวัง กรมราชทัณฑ์" กรมราชทัณฑ์ได้รับพระมหากรุณาธิคุณจากพระบาทสมเด็จพระวชิรเกล้าเจ้าอยู่หัว ในการพระราชทานโครงการ "โคกหนองนาแห่งน้ำใจและความหวังกรมราชทัณฑ์" เพื่อใช้เป็นหลักสูตรในการอบรมให้กับผู้ที่ได้รับพระราชทานอภัยโทษ ซึ่งหลักสูตรมีระยะเวลาในการฝึกอบรมทั้งภาคทฤษฎี และภาคปฏิบัติต่อเนื่อง รวม ๑๔ วัน โดยน้อมนำสืบสานและต่อยอดหลักเกษตรทฤษฎีใหม่ของพระบาทสมเด็จพระบรมชนกาธิเบศร มหาภูมิพลอดุลยเดชมหาราชบรมนาถบพิตร เป็นการประยุกต์ทฤษฎีใหม่แบบชาวบ้าน ปั้นโคก ขุดหนอง ทำนา สร้างต้นแบบเกษตรทฤษฎีใหม่ในพื้นที่ขนาดเล็ก มุ่งเน้นการปรับเปลี่ยนพื้นฐานแนวความคิด ฝึกวินัย ลงมือปฏิบัติ แก้ปัญหาจริง เพื่อให้ผู้ต้องขังสามารถพึ่งพาตนเองได้ เมื่อพ้นโทษออกไปภายนอกและช่วยเหลือผู้อื่นที่ได้รับความเดือดร้อน โดยนำแนวคิดเศรษฐกิจพอเพียงมาเป็นแนวทางให้ผู้พ้นโทษสามารถดำรงตนอยู่ได้อย่างมั่นคง และยั่งยืน

ทั้งนี้ กรมราชทัณฑ์ได้กำหนดให้โครงการพระราชทานในพระบาทสมเด็จพระวชิรเกล้าเจ้าอยู่หัว "โคกหนองนาแห่งน้ำใจและความหวัง กรมราชทัณฑ์" เป็นหลักสูตร

ในการเตรียมความพร้อมก่อนปล่อยให้กับกลุ่มนักโทษเด็ดขาดที่ได้รับพระราชทานอภัยโทษตามพระราชกฤษฎีกาพระราชทานอภัยโทษ ประจำปีพ.ศ.๒๕๖๔ โดยฝึกอบรมอย่างต่อเนื่อง มีกลุ่มเป้าหมายเป็นนักโทษเด็ดขาดที่ได้รับพระราชทานอภัยโทษปล่อยตัว นักโทษเด็ดขาดที่ได้รับพระราชทานอภัยโทษลดโทษและพ้นโทษในคราวเดียวกัน และนักโทษเด็ดขาดที่ได้รับพระราชทานอภัยโทษและเข้าเกณฑ์การพักการลงโทษ เข้ารับการฝึกอบรมจากเรือนจำ/ทัณฑสถานทั่วประเทศ

<u>ปีงบประมาณ พ.ศ. ๒๕๖๔</u> กรมราชทัณฑ์ได้ดำเนินการจัดการฝึกอบรมโครงการพระราชทานในพระบาทสมเด็จพระวชิรเกล้าเจ้าอยู่หัว "โคกหนองนาแห่งน้ำใจและความหวัง กรมราชทัณฑ์" โดยจัดอบรมจำนวน ๘ รุ่น ให้กับผู้ต้องขัง ซึ่งมีผู้ต้องขังเข้าร่วมจำนวน ๑๒๖,๖๖๒ ราย ดังนี้

๑) ตามพระราชกฤษฎีกาพระราชทานอภัยโทษ พ.ศ. ๒๕๖๓ เนื่องในโอกาสวันเฉลิมพระชนมพรรษาพระบาทสมเด็จพระปรเมนทรรามาธิบดีศรีสินทร มหาวชิราลงกรณ พระวชิรเกล้าเจ้าอยู่หัว วันที่ ๒๘ กรกฎาคม ๒๕๖๓ มีผู้ต้องขังเข้ารับการอบรม จำนวน ๕๙,๔๕๗ ราย โดยรุ่นที่ ๑/๑ มีจิตอาสาพระราชทาน และเจ้าหน้าที่จากศูนย์กสิกรรมธรรมชาติ เป็นวิทยากรในการอบรม และรุ่นที่ ๑/๒ - ๑/๕ มีจิตอาสาพระราชทาน และครูพาทำซึ่งเป็นเจ้าหน้าที่ของกรมราชทัณฑ์ที่ได้รับการอบรมเป็นวิทยากร

๒) ตามพระราชกฤษฎีกาพระราชทานอภัยโทษ พ.ศ. ๒๕๖๓ เนื่องในโอกาสวันคล้ายวันพระบรมราชสมภพระบาทสมเด็จพระบรมชนกาธิเบศร มหาภูมิพลอดุลยเดช มหาราชบรมนาถบพิตร วันชาติ และวันพ่อแห่งชาติ ๕ ธันวาคม ๒๕๖๓ ดำเนินการอบรมจำนวน ๓ รุ่น (รุ่นที่ ๒/๑ -๒/๓) มีผู้ต้องขังเข้ารับการอบรม จำนวน ๖๖,๙๔๐ ราย โดยทั้ง ๓ รุ่น มีจิตอาสาพระราชทาน และครูพาทำซึ่งเป็นเจ้าหน้าที่ของกรมราชทัณฑ์ที่ได้รับการอบรมเป็นวิทยากร

๓) กรมราชทัณฑ์ได้จัดอบรบรุ่นพิเศษ จำนวน ๑ รุ่น ระหว่างวันที่ ๒๙ มีนาคม - ๑๑ เมษายน ๒๕๖๔ มีผู้ต้องเข้ารับการอบรม จำนวน ๒๖๕ ราย

ทั้งนี้ กรมราชทัณฑ์ดำเนินการติดตามสมาชิกผู้ผ่านการอบรมโครงการพระราชทานในพระบาทสมเด็จพระวชิรเกล้าเจ้าอยู่หัว "โคกหนองนาแห่งน้ำใจและความหวัง กรมราชทัณฑ์" ที่ได้รับการปล่อยตัวไปแล้ว จากการดำเนินงานของศูนย์ประสานงานและส่งเสริมการมีงานทำ ร่วมกับจิตอาสาพระราชทาน ๙๐๔ ในพื้นที่ และบันทึกข้อมูลในระบบสารสนเทศ ตั้งแต่วันที่ ๑๘ ธันวาคม ๒๕๖๓ - ๒๘ กันยายน ๒๕๖๔ ผู้ผ่านการอบรมที่ได้รับพระราชทานอภัยโทษ จำนวน ๗๔,๖๔๐ คน สามารถติดตามผู้ที่ผ่านการอบรม จำนวน ๓๓,๕๙๐ คน

<u>ปีงบประมาณ พ.ศ. ๒๕๖๕</u> กรมราชทัณฑ์ ได้ดำเนินการจัดการฝึกอบรมโครงการพระราชทานในพระบาทสมเด็จพระวชิรเกล้าเจ้าอยู่หัว "โคกหนองนาแห่งน้ำใจและความหวัง กรมราชทัณฑ์" ดังนี้

- จัดอบรมรุ่นที่ ๓/๓ - ๓/๖ ในเรือนจำ/ทัณฑสถาน จำนวน ๑๒๔ แห่ง มีผู้ฝึกอบรม จำนวน ๙,๑๑๓ คน
- จัดอบรมรุ่นที่ ๔/๑ - ๔/๕ ในเรือนจำ/ทัณฑสถาน จำนวน ๓๔๐ แห่ง มีผู้ฝึกอบรม จำนวน ๒๘,๓๑๖ คน

ประโยชน์ที่ประชาชน หรือส่วนราชการได้รับ

๑) ผู้ต้องขังได้รับความรู้ในการสร้างต้นแบบเกษตรทฤษฎีใหม่ในพื้นที่ขนาดเล็กในทุกเงื่อนไขของพื้นที่ และเพิ่มทักษะการทำเกษตรทฤษฎีใหม่ในพื้นที่ขนาดเล็กให้กับผู้พ้นโทษเพื่อสามารถพึ่งพาตนเองได้และช่วยเหลือผู้อื่นที่ได้รับความเดือดร้อน รู้จักระเบียบวินัย การพัฒนาความคิด จิตใจ มีความพร้อมทางด้านอาชีพ และความพร้อมทางสังคม สามารถนำไปปรับใช้ในการดำเนินชีวิตภายหลังพ้นโทษ

๒) ป้องกันการกระทำผิดซ้ำ และลดความแออัดในเรือนจำ/ทัณฑสถาน

๓) ตอบสนองความคาดหวังของสังคม และสร้างความเชื่อมั่นในกระบวนการเตรียมความพร้อมก่อนปล่อยของกรมราชทัณฑ์

<u>ปีงบประมาณ พ.ศ. ๒๕๖๖</u>

กรมราชทัณฑ์ ได้ดำเนินการกิจกรรมที่เกี่ยวข้อง ดังนี้ การฝึกอบรมโครงการพระราชทานในพระบาทสมเด็จพระวชิรเกล้าเจ้าอยู่หัว "โคกหนองนาแห่งน้ำใจและความหวัง กรมราชทัณฑ์" เนื่องในโอกาสพระราชพิธีมหามงคล เฉลิมพระชนมพรรษา ๙๐ พรรษา ๑๒ สิงหาคม ๒๕๖๕ ของสมเด็จพระนางเจ้าสิริกิติ์ พระบรมราชินีนาถ พระบรมราชชนนีพันปีหลวง

- รุ่นที่ ๕/๓ - ๕/๔ มีผู้ผ่านเข้ารับการฝึกอบรมจำนวน ๓,๗๐๐ คน

๑.๑.๓๐ โครงการการป้องกันและเชิดชูสถาบันกษัตริย์ สร้างความตระหนักรู้เผยแพร่เกี่ยวกับสถาบันพระมหากษัตริย์ และปลูกฝังให้ประชาชนมีความรู้ ความเข้าใจที่ถูกต้องและเป็นจริงเกี่ยวกับสถาบันพระมหากษัตริย์ ดังนี้

๑) กิจกรรมวางพวงมาลาเนื่องในวันคล้ายวันสวรรคตพระบาทสมเด็จพระมงกุฎเกล้าเจ้าอยู่หัว รัชกาลที่ ๖

๒) จัดกิจกรรมเนื่องในวันสำคัญต่าง ๆ

- จัดกิจกรรมวันคล้ายวันพระบรมราชสมภพพระบาทสมเด็จพระบรมชนกาธิเบศมหาภูมิพลอดุลยเดชมหาราช บรมนาถบพิตร วันชาติ และวันพ่อแห่งชาติ วันที่ ๕ ธันวาคม ๒๕๖๔

- จัดโต๊ะหมู่บูชาประดิษฐานพระบรมฉายาลักษณะ พระบาทสมเด็จพระเจ้าอยู่หัว พร้องเครื่องราชสักการะ พร้อมทั้งประดับธงชาติคู่กับธงอักษรพระปรมาภิไธย ว.ป.ร. เนื่องในโอกาสวันฉัตรมงคล วันที่ ๔ พฤษภาคม ๒๕๖๕

- ประดับธงชาติไทย และธงอักษรพระปรมาภิไธย ว.ป.ร. บริเวณรั้วกรมราชทัณฑ์

- จัดโต๊ะหมู่บูชาประดิษฐานพระฉายาลักษณ์ สมเด็จพระนางเจ้าสุทิดาพัชรสุธาพิมลลักษณ พระบรมราชินีพระชนมพรรษา วันที่ ๓ มิถุนายน ๒๕๖๕ พร้อมทั้งประดับธงชาติไทยคู่ธงอักษรพระนามาภิไธย ส.ท. และประดับผ้าระบายสีม่วงร่วมกับสีขาว บริเวณรั้วกรมราชทัณฑ์

- จัดกิจกรรมจิตอาสาบำเพ็ญสาธารณประโยชน์และบำเพ็ญสาธารณกุศลเฉลิมพระเกียรติสมเด็จพระนางเจ้าสุทิดาพัชรสุธาพิมลลักษณ พระบรมราชินี เนื่องในโอกาสวันเฉลิมพระชนมพรรษา วันที่ ๓ มิถุนายน ๒๕๖๕

- จัดโต๊ะหมู่บูชาประดิษฐานพระฉายาลักษณ์ พระเจ้าวรวงศ์เธอพระองค์เจ้าโสมสวลี กรมหมื่นสุทธนารีนาถ เนื่องในโอกาสวันเฉลิมพระชนมพรรษา (วันที่ ๑๓ กรกฎาคม ๑๕๖๕)

- จัดกิจกรรมจิตอาสาบำเพ็ญสาธารณประโยชน์และบำเพ็ญสาธารณกุศลเฉลิมพระเกียรติพระบาทสมเด็จพระปรเมนทรรามาธิบดีศรีสินทรมหาวชิราลงกรณ พระวชิรเกล้าเจ้าอยู่หัว เนื่องในโอกาสวันเฉลิมพระชนมพรรษา วันที่ ๒๘ กรกฎาคม ๒๕๖๕

- จัดกิจกรรมพิธีถวายพระพรชัยมงคล และถวายสัตย์ปฏิญาณเพื่อเป็นข้าราชการที่ดีและพลังของแผ่นดิน

- จัดโต๊ะหมู่บูชาประดิษฐานพระฉายาลักษณ์ สมเด็จพระนางเจ้าสิริกิติ์ พระบรมราชินีนาถ พระบรมราชชนนีพันปีหลวง เนื่องในโอกาสมหามงคลเฉลิมพระชนมพรรษา ๙๐ พรรษา (วันที่ ๑๒ สิงหาคม ๒๕๖๕) และได้ประดับผ้าสีฟ้าร่วมกับผ้าระบายสีขาว พร้อมธงชาติไทยคู่กับธงตราสัญลักกษณ์พระราชพิธีมหามงคล เฉลิมพระชนมพรรษา ๙๐ พรรษา บริเวณรั้วกรมราชทัณฑ์

- จัดกิจกรรมจิตอาสาบำเพ็ญสาธารณประโยชน์และบำเพ็ญสาธารณกุศล “โครงการบริจาคโลหิตเฉลิมพระเกียรติ สมเด็จพระนางเจ้าสิริกิติ์ พระบรมราชินีนาถ

พระบรมราชชนนีพันปีหลวง” และทำความสะอาดรอบกรมราชทัณฑ์ เนื่องในโอกาสมหามงคลเฉลิมพระชนมพรรษา ๙๐ พรรษา (วันที่ ๑๒ สิงหาคม ๒๕๖๕)

- จัดกิจกรรมพิธีถวายพระพรชัยมงคล และลงนามถวายพระพรสมเด็จพระนางเจ้าสิริกิติ์ พระบรมราชินีนาถ พระบรมราชชนนีพันปีหลวง

๓) ลงนามถวายพระพร ผ่านระบบออนไลน์

- วันคล้ายวันประสูติ สมเด็จพระเจ้าลูกเธอเจ้าฟ้าพัชรกิตติยาภา นเรนทิราเทพยวดีกรมหลวงราชสาริณีสิริพัชรมหาวัชรราชธิดา (วันที่ ๗ ธันวาคม ๒๕๖๔)

- วันคล้ายวันประสูติ สมเด็จพระกนิษฐาธิราชเจ้า กรมสมเด็จพระเทพรัตนราชสุดาฯ สยามบรมราชกุมารี (วันที่ ๒ เมษายน ๒๕๖๕)

- วันระลึกพระบาทสมเด็จพระพุทธยอดฟ้าจุฬาโลกมหาราช (รัชกาลที่ ๑) ที่เสด็จเถลิงถวัลยราชสมบัติเป็นปฐมกษัตริย์แห่งราชวงศ์จักรี เมื่อ ๖ เมษายน ๒๓๒๕

- วันคล้ายวันประสูติ สมเด็จพระเจ้าลูกยาเธอ เจ้าฟ้าทีปังกรรัศมีโชติ มหาวชิโรตตมางกูร สิริวิบูลยราชกุมาร (วันที่ ๒๘ เมษายน ๒๕๖๕)

- วันฉัตรมงคล พระบาทสมเด็จพระเจ้าอยู่หัว (วันที่ ๔ พฤษภาคม ๒๕๖๕)

- วันเฉลิมพระชมพรรษา สมเด็จพระนางเจ้าสุทิดาพัชรสุธาพิมลลักษณ พระบรมราชินี (วันที่ ๓ มิถุนายน ๒๕๖๕)

- วันเฉลิมพระชนมพรรษา พระบาทสมเด็จพระปรเมนทรรามาธิบดีศรีสินทรมหาวชิราลงกรณ พระวชิรเกล้าเจ้าอยู่หัว (วันที่ ๒๘ กรกฎาคม ๒๕๖๕)

- วันเฉลิมพระชนมพรรษา สมเด็จพระนางเจ้าสิริกิติ์ พระบรมราชินีนาถ พระบรมราชชนนีพันปีหลวง (วันที่ ๑๒ สิงหาคม ๒๕๖๕)

<u>ปีงบประมาณ พ.ศ. ๒๕๖๖</u>

สร้างความตระหนักรู้ เผยแพร่ปลูกฝังให้ประชาชนมีความรู้ ความเข้าใจที่ถูกต้อง และเป็นจริงเกี่ยวกับสถาบันพระมหากษัตริย์ และพระราชกรณียกิจเพื่อประชาชน ตลอดจนพระมหากรุณาธิคุณของพระมหากษัตริย์ทุกองค์

- จัดทำบุญถวายเป็นพระราชกุศลพระบาทสมเด็จพระบรมชนกาธิเบศ มหาภูมิพลอดุลยเดชมหาราช บรมนาถบพิตร เนื่องในโอกาสวันคล้ายวันสวรรคตพระบาทสมเด็จพระบรมชนกาธิเบศมหาภูมิพลอดุลยเดชมหาราช บรมนาถบพิตร วันที่ ๑๓ ตุลาคม ๒๕๖๕

๑.๑.๓๑ การสืบสาน รักษา ต่อยอดศาสตร์พระราชา และโครงการอันเนื่องมาจากพระราชดำริของพระบาทสมเด็จพระเจ้าอยู่หัวของกระทรวงกลาโหม

๑) การจัดกำลังพลและเครื่องมือสนับสนุนการดำเนินงานโครงการอันเนื่องมาจากพระราชดำริในความรับผิดชอบ จำนวน ๑๓๖ โครงการ ประกอบด้วย (๑) สนับสนุนด้านความมั่นคงในพื้นที่ ทภ.๓ และ ทภ.๔ จำนวน ๑๐ โครงการ (๒) สนับสนุนด้านพัฒนาคุณภาพชีวิตในพื้นที่ ทภ.๑ - ทภ.๔ จำนวน ๙๔ โครงการ (๓) สนับสนุนด้านอนุรักษ์ทรัพยากรธรรมชาติและสิ่งแวดล้อม จำนวน ๒๐ โครงการ และ (๔) สนับสนุนงานลักษณะพิเศษและอื่น ๆ จำนวน ๑๒ โครงการ

๒) การจัดอบรมเชิงปฏิบัติการฯ ณ ศูนย์กสิกรรมธรรมชาติมาบเอื้อง จังหวัดชลบุรี ให้แก่ ผู้บังคับหน่วยระดับกองพัน ในสังกัด ทภ.๑ และ นขต.ทบ. ที่มีชุดปฏิบัติการกิจการพลเรือน (ชป.กร.) ระดับกองพัน ซึ่งเป็นรุ่นที่ ๔ และรุ่นที่ ๕ โดยมีวัตถุประสงค์เพื่อนำองค์ความรู้ที่ได้รับทั้งภาคทฤษฎีและภาคปฏิบัติเกี่ยวกับศาสตร์พระราชาและเกษตรทฤษฎีใหม่ไปเป็นแนวทางให้ ชป.กร. ระดับกองพัน ไปขยายผล ณ โครงการและศูนย์การเรียนรู้ต่าง ๆ ในพื้นที่รับผิดชอบ รวมถึงกำลังพลและครอบครัวภายในหน่วย

๓) การสนับสนุนโครงการอันเนื่องมาจากพระราชดำริ ด้านความมั่นคง จำนวน ๒ ครั้ง ด้านพัฒนาคุณภาพชีวิตในพื้นที่ จำนวน ๑๙ ครั้ง กลุ่มงานด้านพัฒนาคุณภาพชีวิต จำนวน ๑๒๔ ครั้ง และกลุ่มงานด้านอนุรักษ์ทรัพยากรธรรมชาติและสิ่งแวดล้อม จำนวน ๒ ครั้ง

๔) การจัดกิจกรรมน้อมรำลึกพระมหากรุณาธิคุณ พระบาทสมเด็จพระบรมชนกาธิเบศร มหาภูมิพลอดุลยเดชมหาราช บรมนาถบพิตร เนื่องในวันคล้ายวันพระบรมราชสมภพ ๕ ธันวาคม ๒๕๖๔ โดยกองทัพบกจัดกิจกรรมที่สำคัญ ดังนี้

(๑) การบริจาคโลหิตถวายเป็นพระราชกุศล ในวันที่ ๓ ธันวาคม ๒๕๖๔ เวลา ๐๙.๐๐ - ๑๒.๐๐ น. ณ ห้อง ๒๒๑ บก.ทบ.

(๒) กิจกรรมจิตอาสาบำเพ็ญสาธารณประโยชน์ถวายเป็นพระราชกุศล ด้วยการจัดกิจกรรมจิตอาสาพัฒนาคลองต้นแบบ (ทบ.) ร่วมกับหน่วยราชการในพื้นที่ เมื่อวันศุกร์ที่ ๓ ธันวาคม ๒๕๖๔ เวลา ๑๐.๐๐ - ๑๕.๐๐ น. ณ คูน้ำข้างสโมสรนายทหารอากาศ เขตดุสิต กรุงเทพฯ

(๓) จัดกิจกรรมน้อมรำลึกพระมหากรุณาธิคุณ พระบาทสมเด็จพระบรมชนกาธิเบศร มหาภูมิพลอดุลยเดชมหาราช บรมนาถบพิตร เนื่องในวันคล้ายวันพระบรมราชสมภพ ๕ ธันวาคม ๒๕๖๔ และจัดกิจกรรมจิตอาสาบำเพ็ญสาธารณประโยชน์ ถวายเป็น

พระราชกุศล อาทิ กิจกรรม “มีแล้วแบ่งปัน” กิจกรรม Army Delivery กิจกรรมอนุรักษ์ทรัพยากรธรรมชาติ ณ บริเวณที่ตั้งหน่วยและพื้นที่ชุมชนรอบค่ายฯ

๕) ชมรมกตัญญูคลับ ได้เข้ามีส่วนร่วมกับหน่วยทหารและเครือข่ายภาคประชาชนต่างๆ ในการทำกิจกรรมเพื่อสาธารณประโยชน์ เช่น การร่วมบริจาคโลหิตให้แก่โรงพยาบาลในพื้นที่เพื่อสำรองโลหิตไว้ใช้กับผู้ป่วยที่มีภาวะฉุกเฉินวิกฤติ, เข้าร่วมโครงการสัมมนาการพัฒนาสื่อบุคคลอย่างสร้างสรรค์, กิจกรรมค่ายเยาวชนศาสนิกสัมพันธ์, ร่วมกิจกรรมในโครงการ “ราษฎร์รัฐร่วมใจ เสริมสร้างเครือข่ายชายแดนภาคใต้” เพื่อเสริมสร้างความรักความสามัคคีปรองดอง การอยู่ร่วมกันด้วยความรักความเข้าใจในสังคมพหุวัฒนธรรม ซึ่งประกอบด้วยกิจกรรมการแสดงบนเวที การเสวนาผลการดำเนินงานด้านการมีส่วนร่วมในห้วงที่ผ่านมา และร่วมประชุมหารือแนวทางในการขับเคลื่อนกิจกรรมเพื่อสังคมร่วมกันในห้วงต่อไป นอกจากนั้น ยังได้เข้ามีส่วนร่วมในการประชุมบูรณาการขับเคลื่อนเครือข่ายการมีส่วนร่วมเพื่อความมั่นคงเชิงปฏิบัติการ ระหว่างกองทัพบก กับ กองอำนวยการรักษาความมั่นคงภายในราชอาณาจักร ในพื้นที่ของกองทัพภาคที่ ๒, กองทัพภาคที่ ๓ และกองทัพภาคที่ ๔ ณ ห้องประชุมในพื้นที่ของ มทบ.ที่รับผิดชอบดูแลสถานศึกษา

๑.๑.๓๒ โครงการรักษ์ป่าน่านตามโครงการพระราชดำริ สมเด็จพระเทพรัตนราชสุดาฯสยามบรมราชกุมารี จัดการเรียนรู้ตามแนวทางการศึกษาเพื่อการพัฒนาที่ยั่งยืน โดยจัดสรรงบประมาณเพื่อให้สำนักงานเขตพื้นที่การศึกษา ทั้ง ๓ เขตที่เข้าร่วมโครงการเขตละ ๑๓๐,๐๐๐ บาท รวมทั้งสิ้น ๓๙๐,๐๐๐ บาท เพื่อดำเนินการ ๑) จัดสรรต่อยอดและขยายผลพัฒนาโรงเรียนต้นแบบ จำนวน ๒๐ โรงเรียน ๒) จัดทำสื่อนวัตกรรมการจัดการเรียนการสอน ๓) จัดกิจกรรมแลกเปลี่ยนค้นหานวัตกรรมติดดาว และ ๔) ส่งเสริมจัดกิจกรรมประกวดสื่อ

๑.๑.๓๓ การดำเนินงานของกระทรวงวัฒนธรรม โครงการวิทยากรส่งเสริมคุณธรรม Sustainability c Moral “ตามรอยพระราชา” สร้างนวัตกรรมเพื่อการพัฒนาอย่างยั่งยืนจากศาสตร์พระราชา ศูนย์คุณธรรม (องค์การมหาชน) ร่วมกับมูลนิธิธรรมดี นำวิทยากรส่งเสริมคุณธรรม จากทั่วประเทศลงพื้นที่เรียนรู้ห้องเรียนธรรมชาติ ตามรอย “ศาสตร์พระราชา” จากปราชญ์ชาวบ้านซึ่งนำหลักเศรษฐกิจพอเพียงและเกษตรแบบผสมผสานมาประยุกต์ใช้ในการดำเนินชีวิต และประกอบอาชีพจนประสบความสำเร็จจากรุ่นสู่รุ่น ช่วยหล่อเลี้ยงชีพและสร้างความยั่งยืนสู่เศรษฐกิจชุมชน ที่บ้านศาลาดิน พิพิธภัณฑ์ธรรมชาติ จัดการน้ำชุมชนตามแนวพระราชดำริ (๑ ใน ๙ เส้นทาง ๘๑ แหล่งเรียนรู้) อำเภอพุทธมณฑล จังหวัดนครปฐม โดยศูนย์คุณธรรม ได้พัฒนากระบวนการให้ความรู้ตามหลักปรัชญาของเศรษฐกิจพอเพียงด้วยแนวทางที่เข้าใจง่าย จึงมีแนวคิด ที่จะพัฒนาโครงการวิทยากรส่งเสริมคุณธรรม

Sustainability c Moral “ตามรอยพระราชา” สร้างนวัตกรรมเพื่อการพัฒนาอย่างยั่งยืนจากศาสตร์พระราชาด้วยการอบรมพัฒนาวิทยากรจากแต่ละพื้นที่ตามเส้นทางในหนังสือเดินทางตามรอยพระราชา จำนวนกว่า ๓๐ คนจากทั่วประเทศ ให้เข้าใจถึงกระบวนการการออกแบบกิจกรรมให้ความรู้ สามารถถ่ายทอด “ศาสตร์พระราชา” ที่ช่วยสร้างแรงบันดาลใจ เกิดการเรียนรู้ด้วยประสบการณ์จริง พร้อมกับการปลูกฝังคุณธรรม ๔ ประการ พอเพียง วินัย สุจริต จิตอาสา สู่กระบวนการถอดรหัสนวัตกรรมศาสตร์พระราชา ด้วยบอร์ดเกม โดยสอดแทรกการพัฒนาที่ยั่งยืนด้วยหลักปรัชญาเศรษฐกิจพอเพียง อาศัยภูมิปัญญาและความซื่อสัตย์สุจริต ตลอดจนการเดินทางสายกลาง ความรอบคอบ สมเหตุสมผล ตามพระราชปณิธานของพระบาทสมเด็จพระบรมชนกาธิเบศร มหาภูมิพลอดุลยเดชมหาราช บรมนาถบพิตร ซึ่งถือเป็นหลักการสำคัญที่ถูกบรรจุอยู่ในแผนพัฒนาเศรษฐกิจและสังคมแห่งชาติของประเทศไทยตั้งแต่ปี พ.ศ. ๒๕๔๕

โดยผู้เข้าร่วมโครงการวิทยากรส่งเสริมคุณธรรมฯ จะได้เรียนรู้หลักสูตร Module I: Online Workshop The idea factory - “4 Moral Principles คุณธรรม ๔ ประการ” วิถีนิวนอร์มอล ผ่านนวัตกรรมการเรียนรู้ระบบออนไลน์ และหลักสูตร Module II: On Tour Trip การลงพื้นที่ ณ บ้านศาลาดิน จังหวัดนครปฐม เพื่อสร้างประสบการณ์จริง และนำเอาเครื่องมือที่ได้จากการทำเวิร์กชอปช่วงแรกมาต่อยอด พัฒนาการนำเสนอเนื้อหาที่ได้จากการเรียนรู้ในช่วงที่ ๒ มาถ่ายทอดเรื่องราว “ตามรอยพระราชา” และการบูรณาการศาสตร์ต่าง ๆ โดยเชื่อมโยงสู่เป้าหมายการพัฒนาที่ยั่งยืน Sustainable Development Goal (SDGs) ขององค์การสหประชาชาติ ซึ่งองค์ความรู้ที่ถ่ายทอดจะเป็นประโยชน์ต่อชุมชนและสังคมได้

๑.๑.๓๔ ทูลเกล้าฯ ถวายผ้าไทย ผ้าไทยลายอัตลักษณ์ ๗๖ จังหวัด หนังสือ “ภูษาศิลป์ จากท้องถิ่นสู่สากล” และวีดิทัศน์สรุปการจัดงาน “ภูษาศิลป์ จากท้องถิ่นสู่สากล” แด่พระบาทสมเด็จพระเจ้าอยู่หัว และสมเด็จพระนางเจ้าฯ พระบรมราชินี เนื่องในโอกาสมหามงคลเฉลิมพระชนมพรรษา ๙๐ พรรษา สมเด็จพระนางเจ้าสิริกิติ์ พระบรมราชินีนาถ พระบรมราชชนนีพันปีหลวง ๑๒ สิงหาคม ๒๕๖๕ เมื่อวันที่ ๑๖ ตุลาคม ๒๕๖๕ พระบาทสมเด็จ

พระเจ้าอยู่หัว และสมเด็จพระนางเจ้าฯ พระบรมราชินี พระราชทานพระบรมราชวโรกาสให้นายอิทธิพล คุณปลื้ม รัฐมนตรีว่าการกระทรวงวัฒนธรรม นำปลัดกระทรวงวัฒนธรรม พร้อมด้วยผู้บริหารกระทรวงวัฒนธรรม หน่วยงานที่ร่วมสนับสนุนการจัดงาน “ภูษาศิลป์ จากท้องถิ่นสู่สากล” และช่างทอผ้าไทยลายอัตลักษณ์ ๗๖ จังหวัด จำนวนรวม ๑๖๒ คน เฝ้าฯ ทูลเกล้าฯ ถวายผ้าไทย ผ้าไทยลายอัตลักษณ์ ๗๖ จังหวัด หนังสือ “ภูษาศิลป์ จากท้องถิ่นสู่สากล” และวีดิทัศน์สรุปการจัดงาน “ภูษาศิลป์ จากท้องถิ่น สู่สากล” แด่พระบามสมเด็จพระเจ้าอยู่หัว สมเด็จพระนางเจ้าสิริกิติ์ พระบรมราชินีนาถ พระบรมราชชนนีพันปีหลวง และสมเด็จพระนางเจ้าฯ พระบรมราชินี

สำหรับงาน “ภูษาศิลป์ จากท้องถิ่นสู่สากล” จัดขึ้นระหว่างวันที่ ๑๑ - ๑๔ สิงหาคม ๒๕๖๕ ณ ศูนย์การค้าสยามพารากอน เขตปทุมวัน กรุงเทพมหานคร เพื่อเฉลิมพระเกียรติสมเด็จพระนางเจ้าสิริกิติ์ พระบรมราชินีนาถ พระบรมราชชนนีพันปีหลวง เนื่องในโอกาสมหามงคลเฉลิมพระชนมพรรษา ๙๐ พรรษา ๑๒ สิงหาคม ๒๕๖๕ ตามที่คณะรัฐมนตรี ได้มีมติเห็นชอบให้วันที่ ๑๒ สิงหาคม ของทุกปี เป็น “วันผ้าไทยแห่งชาติ” เพื่อเฉลิมพระเกียรติ และน้อมสำนึกในพระมหากรุณาธิคุณที่สมเด็จพระนางเจ้าสิริกิติ์ พระบรมราชินีนาถ พระบรมราชชนนีพันปีหลวง ได้ทรงปฏิบัติพระราชกรณียกิจในการอนุรักษ์และฟื้นฟูศิลปวัฒนธรรมของชาติ และส่งเสริมมรดกภูมิปัญญาไทย โดยเฉพาะอย่างยิ่ง การส่งเสริมการทอผ้าในท้องถิ่น อันนำไปสู่การพัฒนาสร้างสรรค์ต่อยอด สร้างอาชีพ สร้างรายได้แก่ราษฎร อีกทั้งยังเป็นการรักษาศิลปหัตถกรรมของไทยไม่ให้เสื่อมสูญไปตามกาลเวลา และทำให้ผ้าไทยเป็นที่รู้จักอย่างแพร่หลาย

สำหรับ หนังสือ “ภูษาศิลป์ จากท้องถิ่นสู่สากล” กระทรวงวัฒนธรรมร่วมกับภาคีเครือข่ายจัดทำขึ้น โดยคัดเลือกลายอัตลักษณ์ประจำจังหวัด ซึ่งมีทั้งลายโบราณและลายที่สร้างสรรค์ขึ้นใหม่ที่สะท้อนมรดกภูมิปัญญา วิถีชีวิต วัฒนธรรม ประเพณี และประวัติศาสตร์อันโดดเด่นของแต่ละจังหวัด เพื่อเก็บรวบรวมข้อมูล และแสดงเรื่องราวเกี่ยวกับผ้าไทย อัตลักษณ์ไทย เพื่อให้เด็ก เยาวชน ประชาชน นักออกแบบ และผู้ประกอบการได้ศึกษาค้นคว้าหาความรู้ เพื่อประโยชน์ด้านการเรียน และนำไปต่อยอดในเชิงธุรกิจต่อไป

๑.๑.๓๕ การส่งเสริมและพัฒนาศักยภาพกลุ่มเป้าหมายตามแนวพระราชประสงค์ พระราชดำริ และโครงการหลวง ผ่านกิจกรรมส่งเสริมความรู้และพัฒนาอาชีพรายได้ตามแนวทางปรัชญาของเศรษฐกิจพอเพียง ศูนย์ประสานงานโครงการตามพระราชดำริ สนับสนุนการดำเนินงานโครงการแว่นตาในสมเด็จพระเทพฯ พัฒนาพื้นที่ตามรอยเบื้องพระยุคลบาท และโครงการพระราชดำริ และสนับสนุนการดำเนินงานโครงการหลวง โดยมีผู้เข้าร่วมกิจกรรม จำนวน ๕,๕๑๙ คน คิดเป็นร้อยละ ๕๒.๗๖

๑) ส่งเสริมความรู้และพัฒนาอาชีพรายได้ฯ กลุ่มเป้าหมายได้รับบริการ จำนวน ๔๑๙ คน

๒) ศูนย์ประสานงานโครงการตามพระราชดำริ กลุ่มเป้าหมายได้รับบริการจำนวน ๒๙๕ คน

๓) สนับสนุนการดำเนินงานโครงการแว่นตาฯ กลุ่มเป้าหมายได้รับบริการ จำนวน ๒,๐๐๐ คน

๔) งานพัฒนาพื้นที่ตามรอยเบื้องพระยุคลบาทฯ ดำเนินการแล้วในพื้นที่ ๓ แห่ง

๕) สนับสนุนการดำเนินงานโครงการหลวง กลุ่มเป้าหมายได้รับบริการ จำนวน ๙๘๔ คน

รวมกลุ่มเป้าหมายทั้งหมด ๕,๕๑๙ คน

๑.๑.๓๖ การจัดการฝึกอบรมหลักสูตรการเป็นข้าราชการที่ดี ประจำปีงบประมาณ พ.ศ. ๒๕๖๕ สำนักงานปลัดกระทรวงดิจิทัลเพื่อเศรษฐกิจและสังคม ดำเนินการจัดการฝึกอบรมหลักสูตรการเป็นข้าราชการที่ดี ประจำปีงบประมาณ พ.ศ. ๒๕๖๕ โดยมีข้าราชการที่บรรจุใหม่ในสังกัดกระทรวงดิจิทัลเพื่อเศรษฐกิจและสังคม ที่อยู่ระหว่างทดลองปฏิบัติราชการ จำนวนรวมทั้งสิ้น ๓๘ คน ซึ่งประกอบด้วย ๔ ชุดกิจกรรม ดังนี้

๑) กิจกรรมที่ ๑ การประเมินการเรียนรู้และศักยภาพของผู้เข้ารับการพัฒนา

๒) กิจกรรมที่ ๒ ปรัชญาของการเป็นข้าราชการ ประโยชน์ของแผ่นดินและบทบาทหน้าที่จิตสำนึกของการเป็นข้าราชการที่มีคุณธรรม

๓) กิจกรรมที่ ๓ ความรู้ ทักษะ สมรรถนะ ที่จำเป็นต่อการปฏิบัติราชการ

๔) กิจกรรมที่ ๔ ความรู้และทักษะเพื่อการดำรงตนอย่างสมดุลในศตวรรษที่ ๒๑

๑.๑.๓๗ การดำเนินงานโครงการอนุรักษ์พันธุกรรมพืชอันเนื่องมาจากพระราชดำริสมเด็จพระเทพรัตนราชสุดาฯ สยามบรมราชกุมารี (อพ.สธ.) กระทรวงศึกษาธิการ สำนักงานปลัดกระทรวงศึกษาธิการ เป็นหน่วยงานสนองพระราชดำริในกลุ่ม G2 กลุ่มสร้างจิตสำนึกในการอนุรักษ์ทรัพยากร โดยมีกิจกรรมภายใต้การสร้างจิตสำนึกในการอนุรักษ์ทรัพยากร ดังนี้ ๑) กิจกรรมศูนย์ข้อมูลทรัพยากร โดยได้ดำเนินการจัดทำฐานข้อมูลการดำเนินงาน อพ.สธ. กระทรวงศึกษาธิการ และ ๒) กิจกรรมพิเศษสนับสนุนการอนุรักษ์ทรัพยากร โดยได้ดำเนินการสนับสนุนให้โรงเรียนที่อยู่ภายใต้การกำกับดูแลของกระทรวงศึกษาธิการ เข้าร่วมเป็นสมาชิกสวนพฤกษศาสตร์โรงเรียน ซึ่งสอดคล้องกับกิจกรรมสร้างจิตสำนึกในการอนุรักษ์พันธุกรรมพืช ในกิจกรรมนี้ ประกอบด้วย“งานสวนพฤกษศาสตร์โรงเรียน” เป็นสื่อการเรียนรู้ เป็นแหล่งรวบรวมพรรณไม้ ที่มีชีวิตมีที่เก็บพรรณไม้แห้งพรรณไม้ดอง มีห้องสมุดสำหรับค้นคว้ามีการศึกษาต่อเนื่อง รวมทั้งให้โรงเรียนเป็นที่รวบรวมพรรณไม้ท้องถิ่นที่หายากใกล้สูญพันธุ์ และเป็นที่รวมภูมิปัญญาท้องถิ่นที่จะสร้างจิตสำนึกให้เยาวชน บุคคลทั่วไปให้เข้าใจถึงความสำคัญและประโยชน์ของพันธุกรรมพืช ให้รู้จักหวงแหน รู้จักการนำไปใช้ประโยชน์อย่างยั่งยืน ซึ่งมีความสำคัญต่อการสนองพระราชดำริ สมเด็จพระเทพรัตนราชสุดาฯ สยามบรมราชกุมารี และมีความจำเป็นอย่างยิ่งที่ต้องจัดทำเพื่อขยายเครือข่ายไปทุกโรงเรียน โดยเฉพาะนักเรียน นักศึกษา ช่วยในการอนุรักษ์พันธุกรรมพืชและให้มีการทำ DNA ในโรงเรียน

๑.๑.๓๘ โครงการเทิดพระเกียรติราชจักรีวงศ์ “ตามรอยพระยุคลบาททั่วหล้า...สงเคราะห์ประชา...สู่การพัฒนาอย่างยั่งยืน” ดำเนินการในรูปแบบนิทรรศการภาพถ่าย นิทรรศการแบบ มีชีวิต การจำหน่ายสินค้าและผลิตภัณฑ์ รวมทั้งการแสดงออกถึงความจงรักภักดีในรูปแบบต่างๆ โดยมีการประชาสัมพันธ์ให้หน่วยงานภาครัฐ ภาคเอกชน ภาคีเครือข่าย ตลอดจนประชาชนทั่วไป ซึ่งมีผู้เข้าร่วมชมนิทรรศการ ณ กรมพัฒนาสังคมและสวัสดิการ และเข้ารับชมผ่านช่องทางสื่อประชาสัมพันธ์ Facebook, Youtube, Line, Metaverse รวมทั้งสื่อออนไลน์อื่น ๆ

รวมจำนวน ๒๐,๑๖๑ คน ผลจากการจัดโครงการทำให้เกิดการเทิดทูนสถาบันพระมหากษัตริย์ อันเป็นสถาบันหลักของชาติ และสร้างการรับรู้ให้บุคลากร ภาคีเครือข่ายทั้งภาครัฐและเอกชน รวมถึงประชาชนทั่วไป เกิดการน้อมรำลึกในพระมหากรุณาธิคุณของสถาบันพระมหากษัตริย์ และพระบรมวงศานุวงศ์ รวมถึงบูรพกษัตริย์ไทยทุกพระองค์ และเสริมสร้างความจงรักภักดีต่อสถาบันพระมหากษัตริย์ไทยให้สามารถนำหลักการเรียนรู้ หลักการทรงงาน มาประยุกต์ใช้ในการปฏิบัติราชการและการพัฒนาประเทศ เกิดต้นแบบให้หน่วยงานภาครัฐ ภาคเอกชน ภาคีเครือข่าย และประชาชนทั่วไปในด้าน การช่วยเหลือ การส่งเสริมให้ประชาชน และชุมชนมีการพัฒนาและความเป็นอยู่ที่ดีขึ้นอย่างเป็นรูปธรรม

๑.๑.๓๙ โครงการค่าของแผ่นดิน จัดประชุมคณะอนุกรรมการฯ เพื่อพิจารณาหลักเกณฑ์ และแนวทางการสรรหาบุคคล หน่วยงาน และโครงการ ขณะนี้อยู่ระหว่างการดำเนินการพิจารณาสรรหาบุคคล หน่วยงานและโครงการ

๑.๑.๔๐ โครงการหนังสือสมาร์ทสมุดรายนามผู้ผลิตผ้าไหมและผู้ประกอบการทั่วประเทศแบบดิจิตอล ได้ดำเนินการ (๑) ลงพื้นที่เก็บข้อมูลผู้ประกอบการผ้าไหม ทั่วประเทศทั้งหมด ๖๐๙ แห่ง (๒) จัดทำฐานข้อมูลผู้ผลิตและผู้ประกอบการผ้าไหม (๓) นำข้อมูลจากการลงพื้นที่มา Website โครงการฯ และ (๔) การจัดกิจกรรมประกวด การออกแบบ (Key virtural graphic)

๑.๑.๔๑ โครงการแว่นตาในสมเด็จพระเทพรัตนราชสุดาฯ สยามบรมราชกุมารี จังหวัดตาก โดยร่วมมือกับมูลนิธิสงเคราะห์เด็กสภากาชาดไทย และห้างแว่นท็อปเจริญ ช่วยเหลือกลุ่มเปราะบางที่มีอายุตั้งแต่ ๔๕ ปี ขึ้นไป ที่ประสบปัญหาทางสายตาทั่วประเทศ เข้ารับบริการตรวจวัดสายตาประกอบแว่นตา ซึ่งมีเป้าหมายการดำเนินงาน ปีงบประมาณ พ.ศ. ๒๕๖๕ จำนวน ๑๐ จังหวัด ได้แก่ จังหวัดพิษณุโลก อุดรธานี ตรัง ลำปาง สระแก้ว ตาก กาญจนบุรี บุรีรัมย์ ศรีสะเกษ และปัตตานี จังหวัดละ ๔๐๐คน รวมทั้งสิ้น ๔,๐๐๐ คน โดยมีการดำเนินการแล้ว จำนวน ๗ จังหวัด ๒,๘๐๐ คน

๑.๑.๔๒ โครงการเฉลิมพระเกียรติพระบาทสมเด็จพระเจ้าอยู่หัว “Giving Light มอบแว่นตา มอบแสงแห่งชีวิต” โดยร่วมมือกับมูลนิธิสงเคราะห์เด็กสภากาชาดไทย และห้างแว่นท็อปเจริญ ช่วยเหลือกลุ่มเปราะบางที่มีอายุตั้งแต่ ๔๕ ปี ขึ้นไป ที่ประสบปัญหาทางสายตา เข้ารับบริการตรวจวัดสายตาประกอบแว่นตา เขตทวีวัฒนา และเขตบางนา กรุงเทพฯ ให้บริการกลุ่มเปราะบาง ๓ รุ่น ๆ ละ ๔๐๐ คน รวมทั้งสิ้น ๑,๒๐๐ คน

๑.๑.๔๓ โครงการแว่นตาผู้สูงวัยในสมเด็จพระเทพรัตนราชสุดาฯ สยามบรมราชกุมารี ร่วมกับห้างแว่นท็อปเจริญและมูลนิธิสงเคราะห์เด็กสภากาชาดไทย ดำเนินงานด้าน

การช่วยเหลือผู้สูงอายุในพื้นที่อำเภอบ้านกรวด จังหวัดบุรีรัมย์ที่ประสบปัญหาทางสายตาและอาศัยในถิ่นทุรกันดารต่าง ๆ โดยให้บริการแก่ผู้สูงวัยที่ไม่สามารถประกอบอาชีพได้และมีอายุตั้งแต่ ๔๕ ปีขึ้นไป ที่ประสบปัญหาด้านสายตา และไม่สามารถเข้ารับการตรวจสายตาหรือตัดแว่นตาได้ โดยห้างแว่นท็อปเจริญสนับสนุนทีมผู้เชี่ยวชาญและเครื่องมืออันทันสมัยในการตรวจวัดสายตา และประกอบแว่น ทั้งนี้ ภายในงานมีกิจกรรมให้บริการความรู้ด้านสวัสดิการสังคม การพัฒนาอาชีพ และให้บริการสวัสดิการสังคมที่ต้องการ ความช่วยเหลือด้านสายตาให้เข้ารับบริการตรวจวัดสายตาประกอบแว่นตาตามค่าสายตา จำนวน ๔๐๐ คน

๑.๑.๔๔ โครงการประชุมเชิงปฏิบัติการ จิตอาสาพัฒนาสังคมด้วยพลังคน พส. รุ่นที่ ๑ และรุ่นที่ ๒ เพื่อสร้างความรู้ ความเข้าใจ ให้แก่บุคลากรสังกัดกรมพัฒนาสังคมและสวัสดิการสามารถนำความรู้ที่ได้รับไปขยายผล และต่อยอดสู่การปฏิบัติตนเป็นแบบอย่างในการทำงานจิตอาสาให้ประชาชนด้วยความเต็มใจ ตลอดจนน้อมนำแนวทางพระราชดำริขอพระบาทสมเด็จพระวชิรเกล้าเจ้าอยู่หัว เรื่อง “จิตอาสา” มาเป็นแนวทางในการพัฒนาสังคมเพื่อประโยชน์ส่วนรวมอย่างสร้างสรรค์ จำนวน ๑๔๐ คน

๑.๑.๔๕ โครงการ “พระธรรมจาริก” พิธีบรรพชาอุปสมบทราษฎรบนพื้นที่สูง ประจำปี ๒๕๖๕ เพื่อถวายเป็นพระราชกุศลเนื่องในโอกาสวันเฉลิมพระชนมพรรษาพระบาทสมเด็จพระเจ้าอยู่หัว โดยบูรณาการร่วมกับมูลนิธิเผยแพร่พระพุทธศาสนาแก่ชนถิ่นกันดารในพระราชูปถัมภ์ สมเด็จพระศรีนครินทราบรมราชชนนี และวัดเบญจมบพิตรดุสิตวนาราม ทำให้ราษฎรบนพื้นที่สูงที่เข้ารับการบรรพชาอุปสมบท จำนวน ๑๗๔ รูป (สามเณร ๗๙ รูป และพระภิกษุ ๙๕ รูป) ได้รับการศึกษาเรียนรู้พระธรรมคำสอนของพระพุทธศาสนา การหล่อหลอมขัดเกลาจิตใจ สามารถดำรงตนอย่างถูกต้องตามทำนองคลองธรรม และพัฒนาทั้งด้านจิตใจ การศึกษา การพยาบาล ฯลฯ รวมทั้งสร้างจิตสำนึกให้ราษฎรบนพื้นที่สูงรู้จักสำนึกในความเป็นไทย และจงรักภักดีต่อสถาบันชาติ ศาสนา พระมหากษัตริย์ ร่วมสานต่อพระพุทธศาสนาให้ยืนยาว ตลอดจนนำพาตนเอง ครอบครัว สังคม และประเทศชาติให้มีความร่มเย็นเป็นสุข

๑.๑.๔๖ โครงการ ๔๕ ปี โครงการหมู่บ้านสหกรณ์สันกำแพง อำเภอแม่ออน ตามพระราชดำริ น้อมรำลึกในพระมหากรุณาธิคุณ รัชกาลที่ ๙ เพื่อน้อมรำลึกในพระมหากรุณาธิคุณ พระราชดำริพระบาทสมเด็จพระบรมชนกาธิเบศร มหาภูมิพลอดุลยเดชมหาราช บรมนาถบพิตร และเผยแพร่พระราชกรณียกิจด้านการสร้างงานและส่งเสริมอาชีพ สืบสานหลักปรัชญาเศรษฐกิจพอเพียงตามพระดำริ ตลอดจนส่งเสริมให้เกิดการรวมพลังความรัก ความสามัคคี ความร่วมมือระหว่างสมาชิกโครงการฯ กับภาคีเครือข่าย พร้อมทั้งจัดแสดงนิทรรศการผลการดำเนินงานของสมาชิกฯ ผลิตภัณฑ์จาก การส่งเสริมอาชีพของหมู่บ้านสหกรณ์ หมู่ที่ ๑ - หมู่ที่ ๘

นิทรรศการโครงการตามรอยเบื้อง พระยุคลบาท พระบาทสมเด็จพระมหาภูมิพลอดุลยเดชมหาราช บรมนาถบพิตร และนิทรรศการของหน่วยงานต่าง ๆ ซึ่งมีผู้เข้าร่วมโครงการ จำนวน ๑๕๐ คน

๑.๑.๔๗ การปกป้องและเชิดชูสถาบันพระมหากษัตริย์ สืบสาน รักษา ต่อยอดศาสตร์พระราชา และโครงการอันเนื่องมาจากพระราชดำริของพระบาทสมเด็จพระเจ้าอยู่หัวมาของกระทรวงทรัพยากรธรรมชาติและสิ่งแวดล้อม

๑) การสืบสาน รักษา ต่อยอดศาสตร์พระราชา และโครงการอันเนื่องมาจากพระราชดำริของพระบาทสมเด็จพระเจ้าอยู่หัว

(๑) การขับเคลื่อนโครงการอันเนื่องมาจากพระราชดำริ ดำเนินการให้ความรู้แก่เยาวชนในการเพาะขยายพันธุ์หญ้าแฝกการใช้ประโยชน์จากหญ้าแฝกในการอนุรักษ์ดินและน้ำในพื้นที่ฐานการเรียนรู้เกษตรอินทรีย์ในสวนพฤกษศาสตร์สมเด็จพระนางเจ้าสิริกิติ์ จังหวัดเชียงใหม่

(๒) จัดนิทรรศการถ่ายทอดความรู้ทฤษฎีเศรษฐกิจพอเพียง ป่า ๓ อย่าง ประโยชน์ ๔ อย่าง และจัดวิทยากรบรรยายถ่ายทอดความรู้และพระราชกรณียกิจของสมเด็จพระนางเจ้าสิริกิติ์ พระบรมราชินีนาถ พระบรมราชชนนีพันปีหลวง ในการอนุรักษ์ทรัพยากร ธรรมชาติ และพรรณไม้ที่ควรค่าแก่การอนุรักษ์ให้แก่ผู้เข้าเยี่ยมชมนิทรรศการให้ความรู้ในอาคารพิพิธภัณฑ์ธรรมชาติ เพื่อสร้างการรับรู้และตระหนักในคุณค่าความหลากหลายทรัพยากรธรรมชาติ

(๓) สืบสานและพัฒนาสวนพฤกษศาสตร์บ้านร่มเกล้า พิษณุโลก ในพระราชเสาวนีย์ของสมเด็จพระนางเจ้าสิริกิติ์ พระบรมราชินีนาถ พระบรมราชชนนีพันปีหลวง โดยพัฒนาพื้นที่ที่เคยเป็นสมรภูมิรบครั้งทหารไทยและลาวมีการต่อสู้กันให้เป็นแหล่งท่องเที่ยวทางธรรมชาติของจังหวัดพิษณุโลก

๒) การดำเนินโครงการในพระองค์ พระราชดำริ และโครงการหลวง

๒.๑) โครงการพัชรสุธาคชานุรักษ์ โดยมีการจัดการพื้นที่อนุรักษ์สำหรับเป็นที่อาศัยของช้างป่า

(๑) การปรับปรุงและฟื้นฟูทุ่งหญ้า

- แปลงทุ่งหญ้า เนื้อที่ทั้งหมด ๕,๒๙๖ ไร่ (สิทธิสาท : ๒๕๐ ไร่ ดำเนินการปลูกหญ้ารูซี่และหญ้าพลิแคทูลัม ปัจจุบันพบมีช้างป่า ฝูงกระทิง และวัวแดง เข้ามาใช้ประโยชน์

- แปลงทุ่งหญ้าบ่อมะเดื่อ อำเภอแก่งหางแมว จังหวัดจันทบุรี ปลูกหญ้ารูซี่ เนื้อที่ ๑๘ ไร่

- บริเวณแนวเชื่อมต่อระบบนิเวศ อุทยานแห่งชาติเขาชะเมา - เขาวง หว่านเมล็ดหญ้ารูซี่ และสร้างโป่งเทียม รวมพื้นที่ทั้งหมด ๑๕ ไร่

(๒) การพัฒนาแหล่งอาหารช้างป่า

- ในพื้นที่เขตฯ เขาอ่างฤาไน ใช้รูปแบบผสมผสาน (๑) การไถบุกเบิกและปลูกหญ้า (๒) การจัดการทุ่งหญ้า (การตัดและชิงเผา) และ (๓) ปลูกพืชอาหารช้างป่าและสัตว์ป่าอื่น ๆ ในพื้นที่ป่าปลูก และพื้นที่ทุ่งหญ้าธรรมชาติ มีเป้าหมายดำเนินการ ๒,๐๐๐ ไร่ ดำเนินการแล้วเสร็จ

- บริเวณอ่างเก็บน้ำบ่อมะเดื่อ มีการจัดการพื้นที่ป่าเดิมให้โปร่งเพื่อให้พืชอาหารสัตว์ป่าเจริญเติบโตได้ดียิ่งขึ้น มีการกำจัดวัชพืช ไม้เถา ไม้หนาม แต่คงพืชไม้ยืนต้นไว้ และปลูกพืชอาหารสำหรับช้างป่าเพิ่มเติม โดยปลูกต้นเต่ารั้ง จำนวน ๕๐๐ ต้น

(๓) การจัดทำแหล่งน้ำขนาดเล็ก

- จัดทำบ่อน้ำในพื้นที่เขตรักษาพันธุ์สัตว์ป่าเขาอ่างฤาไน ขนาด ๓,๐๐๐ ลูกบาศก์เมตร จำนวน ๑๐ แห่ง และขนาด ๑๐,๐๐๐ ลบ.ม. จำนวน ๔ แห่ง

- บริเวณแนวเชื่อมต่อระบบนิเวศ อุทยานแห่งชาติเขาชะเมา-เขาวง ปรับปรุงแหล่งน้ำเดิม ๒ แห่ง สร้างแหล่งน้ำใหม่ ๒ แห่ง

- ดำเนินการปรับปรุงแหล่งน้ำ จำนวน ๔ แห่ง ความจุระหว่าง ๑๐,๐๐๐-๒๐,๐๐๐ ลูกบาศก์เมตร และอยู่ระหว่างการดำเนินการ อีก ๕ แห่ง รวมทั้งสิ้น ๙ แห่ง

(๔) การจัดทำแหล่งน้ำขนาดใหญ่

- บ้านนายาว อำเภอสนามชัยเขต จังหวัดฉะเชิงเทรา ความจุ ๒๐๐,๐๐๐ ลูกบาศก์เมตร

- บ้านคลองเตย อำเภอสนามชัยเขต จังหวัดฉะเชิงเทรา ความจุ ๑๕๑,๐๐๐ ลูกบาศก์เมตร

- หลังหน่วยต้นน้ำภูไท ความจุ ๒๑๐,๐๐๐ ลูกบาศก์เมตร

(๕) การพัฒนาแหล่งน้ำบาดาล ดำเนินการพัฒนาแหล่งน้ำบาดาลทั้งหมด ๒๐ จุด มีระบบกระจายน้ำบาดาลด้วยพลังงานแสงอาทิตย์จำนวน ๗ จุด สามารถพัฒนาน้ำบาดาลขึ้นมาใช้ได้ไม่น้อยกว่า ๙๘๙,๘๘๐ ลูกบาศก์เมตร/ปี (๒,๗๑๒ ลูกบาศก์เมตร/วัน) และปล่อยน้ำไหลลงลำรางและสระน้ำ เมื่อน้ำไหลล้นลงสู่ลำห้วยแล้วจะไหลไปสู่พื้นที่ต่าง ๆ ทำให้ป่าในพื้นที่ใกล้เคียงได้รับความชุ่มชื้น

(๖) การติดตั้งแผงโซล่าเซลล์และหอถังบรรจุน้ำ ขนาด ๑๕๐,๐๐๐ ลิตร จำนวน ๒ จุด ในพื้นที่แปลงสิทธิสาทแปลง ที่ ๑ จำนวน ๑ จุด แปลงสิทธิสาท แปลงที่ ๒ จำนวน ๑ จุด (ดำเนินการแล้วเสร็จ)

(๗) การสร้างฝายชะลอน้ำ

- การจัดทำฝายชะลอน้ำแบบผสมผสานในพื้นที่แปลงสิทธิสาท ๖๙ ฝาย และฝายกึ่งถาวร ๓ ฝาย

- การจัดทำฝายชะลอน้ำแบบผสมผสานในพื้นที่บ่อมะเดื่อ อำเภอแก่งหางแมว จังหวัดจันทบุรี จำนวน ๑๘ ฝาย

- จัดทำฝายชะลอน้ำบริเวณคลองลำราง ในแปลงหญ้าสิทธิสาท เพื่อให้สามารถชะลอและกักเก็บน้ำในลำราง จำนวน ๖ จุด

๒.๒) การจัดการพื้นที่แนวกันชน (จุดพักช้าง)

(๑) การสร้างฝายชะลอน้ำและดักตะกอน

- จังหวัดฉะเชิงเทรา สร้างฝายชะลอน้ำ จำนวน ๓ แห่ง และอยู่ระหว่างจัดสร้างเพิ่มเติมอีก ๓ แห่ง

- จังหวัดชลบุรี สร้างฝายชะลอน้ำ จำนวน ๒ แห่ง และจัดทำแปลงพืชอาหารสัตว์ป่า (ทุ่งสาบเสือ) พื้นที่ ๑๐๐ ไร่ โดยหว่านปอเทืองเพื่อปรับสภาพดิน ดำเนินการไถพรวน และหว่านเมล็ดหญ้ารูซี่ ๒๐๐ กิโลกรัม ปัจจุบันหญ้ารูซี่เจริญเติบโตได้ดี ช้างป่า และกระทิงเข้ามาใช้ประโยชน์

- จังหวัดระยอง จัดทำแหล่งน้ำและฝายชะลอน้ำ บริเวณเหนือแปลงปลูกไม้ใช้สอย (บ้านร้าง สีระมัน)

(๒) การจัดการป่าชุมชน

- จังหวัดจันทบุรี จัดทำแผนดำเนินการแปลงปลูกหวาย เนื้อที่ ๒๐๐ ไร่ และปลูกสมุนไพรเพื่อชุมชน ๒๑๔ ไร่

- จังหวัดฉะเชิงเทรา จัดตั้งป่าชุมชนบ้านเนินน้อย หมู่ ๒๐ ตำบลท่าตะเกียบ อำเภอท่าตะเกียบ จังหวัดฉะเชิงเทรา เนื้อที่ ๓๖ ไร่

- จังหวัดชลบุรี จัดทำแผนส่งเสริมป่าชุมชน จำนวน ๑ หมู่บ้าน และแปลงปลูกป่า ๓ อย่าง ประโยชน์ ๔ อย่าง เนื้อที่ ๑๕๕ ไร่

- จังหวัดระยอง จัดทำแผนส่งเสริมป่าชุมชน จำนวน ๑ หมู่บ้าน จัดทำแปลงปลูกป่า ๓ อย่าง ประโยชน์ ๔ อย่าง เนื้อที่ ๑๕๕ ไร่

- จังหวัดสระแก้ว จัดตั้งป่าชุมชนบ้านหนองเรือ อำเภอวังน้ำเย็น เนื้อที่ ๓๘๘ ไร่ และจัดทำเส้นทางศึกษาสมุนไพร ระยะทาง ๔๕๗ เมตร

๒.๓) การจัดการพื้นที่ชุมชน

(๑) จังหวัดจันทบุรี สร้างฝายกักเก็บน้ำบริเวณคลองพะวาพลูและคลองคงคา จำนวน ๔ แห่ง อาคารรับน้ำท่อลอดเหลี่ยม จำนวน ๒ แห่ง และฝายแบบผสมผสาน จำนวน ๑ แห่ง

(๒) จังหวัดฉะเชิงเทรา

- สร้างแหล่งน้ำ เนื้อที่ ๓ ไร่ บ้านเนินน้อย หมู่ที่ ๒๐ ตำบลท่าตะเกียบ อำเภอท่าตะเกียบ จังหวัดฉะเชิงเทรา

- พัฒนาระบบสูบน้ำด้วยพลังงานแสงอาทิตย์บนทุ่นลอยน้ำและระบบกระจายน้ำแบบใช้น้ำน้อย ในพื้นที่เกษตรแปลงรวม ๓ กลุ่ม รวมพื้นที่ ๗๗ ไร่ สมาชิก ๗๑ ครัวเรือน

(๓) จังหวัดชลบุรี จัดทำแผนพัฒนาน้ำเพื่อการเกษตร โดยปรับปรุงซ่อมแซมฝายพร้อมพัฒนาระบบสูบน้ำและระบบกระจายน้ำในแปลงวิสาหกิจชุมชนด้วยพลังงานแสงอาทิตย์

(๔) จังหวัดระยอง จัดทำแผนก่อสร้างหอถังสูง พร้อมถังพักน้ำ พัฒนาระบบส่งน้ำระบบกระจายน้ำภายในพื้นที่เกษตร แปลงรวม ด้วยระบบสูบพลังงานแสงอาทิตย์ พื้นที่ ๒ ไร่

(๕) จังหวัดสระแก้ว พัฒนาแหล่งน้ำชุมชนเพื่อการอุปโภคบริโภค และพัฒนาคลองแพรกกะหมู พร้อมโครงสร้างท่อลอดรับน้ำ สร้างอาคารบังคับน้ำหน้าท่อบริเวณคูกันช้าง พัฒนาระบบสูบน้ำด้วยพลังงานแสงอาทิตย์บนทุ่นลอยน้ำ และระบบกระจายน้ำแบบใช้น้ำน้อยในแปลงสมุนไพรเพื่อการเรียนรู้ ในพื้นที่ หมู่ที่ ๒๘ บ้านสระหลวง ตำบลทุ่งมหาเจริญ อำเภอวังน้ำเย็น จังหวัดสระแก้ว

(๖) พัฒนาและสาธิตอาชีพตามแผนพัฒนาวิถีเพื่อการอยู่ร่วมกันอย่างสมดุลระหว่างคนและช้าง เพื่อขยายผลการพัฒนา “หมู่บ้านคนรักษ์ช้าง” เป้าหมายเพื่อสนับสนุนการดำเนินงาน “หมู่บ้านคชานุรักษ์ ๕ จังหวัด” รวม ๒๙๙ หมู่บ้าน ในพื้นที่ ๔๔ ตำบล ๑๘ อำเภอ ๕ จังหวัด

(๗) พัฒนาศูนย์ปฏิบัติการติดตามและเฝ้าระวังระวังช้างป่าพร้อมระบบเตือนภัยล่วงหน้า ศูนย์ปฏิบัติการคชานุรักษ์ บริษัท ทรู คอร์ปอเรชั่น จำกัด (มหาชน) ให้การสนับสนุนการปรับปรุงห้องทำงานที่เขตรักษาพันธุ์สัตว์ป่าเขาอ่างฤาไน เพื่อเป็น

“ศูนย์ปฏิบัติการคชานุรักษ์” ภาคตะวันออก วางระบบประมวลผล (cloud system) และพัฒนาระบบ Artificial Intelligence (AI) เพื่อช่วยในการเฝ้าระวัง ติดตาม และรายงานจุดพบช้างป่า ทั้งนี้ การแจ้งเตือนภัยดำเนินการผ่านแอปพลิเคชั่นไลน์ (Line) และแอปพลิเคชั่น Smart Early Warning System เพื่อการบันทึกข้อมูลที่จำเป็น โดยประชาชนทั่วไปสามารถดาวน์โหลดแอปพลิเคชั่น Smart Early Warning System เพื่อแจ้งการพบช้างป่าได้อีกด้วย

๒.๔) โครงการพัฒนาชุมชนในเขตรักษาพันธุ์สัตว์ป่า และอุทยานแห่งชาติจังหวัดกาญจนบุรี

(๑) ด้านการคมนาคม

การปรับปรุงเส้นทางตรวจการณ์ ตะเคียนทอง-สาละวะ-ไล่โว่ ระยะทาง ๒๒.๒๓๐ กิโลเมตร ประกอบด้วย

- งานบดอัดลูกรัง ๒,๔๐๐ เมตร
- งานบดอัดลูกรังผสมซีเมนต์ ๓๑๐ เมตร
- การจัดสร้างสะพาน จำนวน ๕ แห่ง
- การวางท่อลอด จำนวน ๓๕ แห่ง
- การทำถนนคอนกรีตเสริมเหล็ก จำนวน ๖ แห่ง ความยาว ๓.๕๘ กิโลเมตร (คงเหลือระยะทางดำเนินการ ๑๐๐ เมตร)
- การปรับปรุงเส้นทาง (ปัญหาหล่ม) จำนวน ๕ แห่ง
- การสร้างฝายชะลอน้ำหน้าท่อลวด จำนวน ๑๑ แห่ง
- ปลูกหญ้าแฝก จำนวน ๓๒๐,๐๐๐ ต้น
- ปลูกกล้าไม้ จำนวน ๓,๙๐๐ ต้น

(๒) ด้านสาธารณูปโภค

(๒.๑) ระบบไฟฟ้าพลังงานแสงอาทิตย์

- ติดตั้งระบบไฟฟ้าพลังงานแสงอาทิตย์แบบรวมศูนย์สำหรับครัวเรือนราษฎรที่อยู่รวมกลุ่มทั้ง ๒ หมู่บ้าน จำนวน ๘๙ ครัวเรือน
- ติดตั้งระบบไฟฟ้าพลังงานแสงอาทิตย์แบบครัวเรือนสำหรับครัวเรือนราษฎรที่กระจาย อยู่ไกลทั้ง ๒ จุด ทั้ง ๒ หมู่บ้าน จำนวน ๒๓ ครัวเรือน
- จัดอบรมการบำรุงดูแลรักษาระบบไฟฟ้าพลังงานแสงอาทิตย์เบื้องต้นให้กับทั้งสองหมู่บ้าน

(๒.๒) ระบบผลิตไฟฟ้าพลังงานน้ำ (Hydro Power) ดำเนินงานแล้วเสร็จในพื้นที่หมู่บ้านไล่โว่ และหมู่บ้านสาละวะ ทั้งการจัดสร้างอาคารผลิตไฟฟ้า

พลังงานน้ำ อาคารควบคุมระบบไฟฟ้า และการติดตั้งท่อลาเลียงน้ำ เพื่อนำน้ำไปใช้ใน อุปโภคบริโภคและเพื่อการเกษตร โดยมีกฎกติกาการใช้น้ำของชุมชน

(๒.๓) น้ำอุปโภคบริโภค

- จัดทำเครื่องกรองน้ำไว้ในที่ศูนย์กลางของชุมชน โรงเรียน อนามัย รวมถึงระบบกรองน้ำในจุดถังพักน้ำประปาภูเขาของหมู่บ้าน

- ดำเนินการก่อสร้างระบบประปาหมู่บ้าน เพื่ออุปโภค-บริโภค ได้ปรับปรุงฝายทิพุโกร่งและจัดทำฝายชะลอน้ำ สำหรับดักขยะ เพื่อเพิ่มปริมาณน้ำกักเก็บสำหรับการใช้ในหมู่บ้าน

- ดำเนินการก่อสร้างถังพักน้ำบริเวณบ่อพักน้ำเกษตรบ้านสาละวะ เริ่มดำเนินการก่อสร้างถังพักน้ำคอนกรีตเสริมเหล็กขนาดบรรจุปริมาณน้ำได้ ๔๐,๐๐๐ ลิตร รวมถึงระบบปั๊มน้ำขึ้นถังพักน้ำคอนกรีตเสริมเหล็กและระบบท่อส่งน้ำประปาหมู่บ้าน

- ดำเนินการบำรุงรักษาบ่อพักน้ำบ้านไล่โว่ เพื่อป้องกันใบไม้และเศษขยะอื่น ๆ เข้าบ่อพักน้ำ โดยจัดทำโครงสร้างแบบมีหลังคา เพื่อให้ชาวบ้านได้ใช้น้ำที่สะอาด และไม่ทำให้ท่อน้ำอุดตันจากใบไม้และเศษไม้

(๓) ด้านเศรษฐกิจ

- งานถ่ายทอดองค์ความรู้ ด้านการเกษตร ประมง ปศุสัตว์ ด้านการอนุรักษ์ดินและน้ำ การใช้ประโยชน์จากที่ดินให้มีประสิทธิภาพและเกิดประโยชน์สูงสุด เพื่อลดปัญหาการทำการเกษตรที่เป็นการทำลายป่าไม้

- จัดทำระบบการกระจายน้ำเพื่อการเกษตรในแปลงเกษตรสาธิต จัดสร้างสระเก็บน้ำซีเมนต์พร้อมจัดทำระบบสูบน้ำพลังงานแสงอาทิตย์เข้าสระเก็บน้ำ และระบบส่งน้ำโดยใช้ท่อพีวีซี และระบบส่งน้ำด้วยร่องเหมืองไส้ไก่รอบแปลงเกษตรสาธิต

- จัดทำแปลงเกษตรสาธิต บริษัทประชารัฐกาญจนบุรี คัดเลือกแปลงตัวอย่างจากแปลงที่ดินของราษฎรในหมู่บ้าน โดยหมู่บ้านสาละวะจัดทำแปลงเกษตรตัวอย่างจำนวน ๖ แปลง หมู่บ้านไล่โว่จัดทำแปลงเกษตรตัวอย่างจำนวน ๔ แปลง

- การจดแจ้งการปลูกพืชบุกในพื้นที่ทำกินของราษฎร เพื่อเป็นการป้องกันไม่ให้มีการเก็บหาบุกในป่าธรรมชาติ จึงได้กำหนดแนวทางสำหรับราษฎรผู้ที่ปลูกบุกในพื้นที่ทำกิน ให้มีการจดแจ้งการปลูกและการเก็บเกี่ยวพืชบุก โดยจากการสำรวจราษฎรที่ทำการปลูกบุก พบว่ามีจำนวนทั้งสิ้น ๓๔ ราย มีจำนวนต้นบุกที่ปลูกประมาณ ๗๑,๒๔๐ ต้น

- การเตรียมความพร้อมเพื่อฝึกทักษะการทอผ้าด้วยกี่ทอผ้าพระราชทาน โดยวิทยากรจากศูนย์ศิลปาชีพ และกลุ่มทอผ้าสวนผึ้ง จังหวัดราชบุรี ระยะเวลาการฝึกสอน ๑๐ วัน

- การพัฒนาแปลงรวม กิจกรรมศึกษาดูงานเชิงปฏิบัติการเรื่องการปลูกและการจัดการพืชในระบบอินทรีย์ ในรูปแบบแปลงรวม ในพื้นที่โครงการพัฒนาพื้นที่สูงแบบโครงการหลวงห้วยเขย่ง อำเภอทองผาภูมิ จังหวัดกาญจนบุรี

(๔) ด้านสาธารณสุข

- งานจัดสร้างอาคารอนามัย ดำเนินการจัดสร้างขึ้นใหม่ ๒ แห่ง ในทั้ง ๒ ชุมชน ดำเนินการแล้วเสร็จ ปัจจุบันเปิดบริการในด้านการรักษาพยาบาลเป็นที่เรียบร้อย

- ด้านบุคลากรประจำการ มีการจ้างบุคลากรปฏิบัติงานประจำแห่งละ ๑ คน พร้อมเครื่องมืออุปกรณ์ทางการแพทย์

- งานการจัดทำหลักสูตร ฝึกอบรม“อาสาสมัครสาธารณสุขชุมชนและหมอพื้นบ้านในถิ่นทุรกันดาร (อสช.) โดยจัดฝึกอบรมให้แก่ อาสาสมัครสาธารณสุข ครู เจ้าหน้าที่ป่าไม้ ทหาร

- งานส่งเสริมการใช้สมุนไพรในชุมชน จัดทำแปลงสาธิตสมุนไพรบริเวณโรงเรือนอนามัย พร้อมดำเนินการจัดฝึกอบรมให้ความรู้ในเรื่องยาสมุนไพร หัวข้อ “สมุนไพรในชุมชน ที่นำมาใช้ในการดูแลสุขภาพตนเอง” โดยบูรณาการร่วมกับโครงการปลูกสวนสมุนไพรเฉลิมพระเกียรติฯ รัชกาลที่ ๑๐ จำนวน ๑๐ ไร่

(๕) ด้านการสื่อสาร คณะทำงานด้านการสื่อสาร ดำเนินการสำรวจพัฒนาระบบการติดต่อสื่อสาร โดยแบ่งออกเป็น ๓ ระบบ ดังนี้

- ระบบการติดต่อสื่อสารผ่านทางระบบวิทยุสื่อสารย่านความถี่ VHF/FM และ AM

- ระบบอินเตอร์เน็ต

- ระบบการติดต่อสื่อสารทางโทรศัพท์เคลื่อนที่

(๖) ด้านการสำรวจที่ดินทำกินราษฎร เขตรักษาพันธุ์สัตว์ป่าทุ่งใหญ่นเรศวรด้านตะวันตก

- สำรวจที่ดินของราษฎรในบ้านไล้โว่-สาละวะ หมู่ ๔ ตำบลไล่โว่ อำเภอสังขละบุรี จังหวัดกาญจนบุรี ร่วมกับคณะทำงานสำรวจที่ดินราษฎร และราษฎรบ้านสาละวะและบ้านไล่โว่ เมื่อวันที่ ๒๖ เมษายน ๒๕๖๓ ณ บ้านสาละวะ และ ๒๗ เมษายน ๒๕๖๓

ณ บ้านไล่โว่ มติที่ประชุมรับทราบผลการสำรวจที่ดินของราษฎรบ้านไล่โว่ จำนวน ๙๓ ราย ๑๙๓ แปลง ๔,๖๕๗-๒-๐๕ ไร่ และบ้านสาละวะ จำนวน ๕๙ ราย ๑๖๘ แปลง ๒,๕๑๘-๒-๐๕ ไร่

- วางแผนการใช้ประโยชน์ที่ดิน ดังนี้

(๑) จัดทำแปลงที่ดินของราษฎร ครอบครัวละไม่เกิน ๒๐ ไร่ ของหมู่บ้านสาละวะ เนื้อที่ ๑,๐๓๒.๙๗ ไร่

(๒) สำรวจแปลงนารวม ของหมู่บ้านสาละวะ เนื้อที่ ๒๑๓.๗๓ ไร่

- สำรวจแปลงปลูกป่า ๓ อย่าง ประโยชน์ ๔ อย่าง ของหมู่บ้านสาละวะ เนื้อที่ ๑,๑๗๕.๔ ไร่ ปัจจุบัน ดำเนินการจัดทำโครงการปลูกป่าสมุนไพรเฉลิมพระเกียรติเนื่องในวโรกาสเฉลิมพระชนมพรรษาพระบาทสมเด็จพระเจ้าอยู่หัว โดยดำเนินการปลูกป่า ๓ อย่าง ประโยชน์ ๔ อย่าง เนื้อที่จำนวน ๒,๕๘๖.๓๐ ไร่ ณ หมู่บ้านไล่โว่

๒.๕) โครงการน้ำบาดาลขนาดใหญ่แก้ปัญหาภัยแล้งอันเนื่องมาจากพระราชดำริ พระบาทสมเด็จพระเจ้าอยู่หัว ทรงมีพระราชปณิธาน สืบสาน รักษา ต่อยอด ทรงพระกรุณาโปรดเกล้าโปรดกระหม่อมรับ “โครงการจัดหาน้ำบาดาลขนาดใหญ่แก้ปัญหาภัยแล้ง” ๑๕ โครงการ ครอบคลุม ๑๑ จังหวัด ไว้เป็นโครงการอันเนื่องมาจากพระราชดำริ เพื่อบรรเทาความเดือดร้อนแก่ราษฎรจากภาวะวิกฤตภัยแล้ง ประกอบด้วย

(๑) พื้นที่ตำบลหนองฝ้าย อำเภอเลาขวัญ จังหวัดกาญจนบุรี

(๒) พื้นที่ตำบลดงเค็ง อำเภอหนองสองห้อง จังหวัดขอนแก่น

(๓) พื้นที่ตำบลห้วยกระเจา อำเภอห้วยกระเจา จังหวัดกาญจนบุรี (จุดที่ ๑)

(๔) พื้นที่ตำบลห้วยกระเจา อำเภอห้วยกระเจา จังหวัดกาญจนบุรี (จุดที่ ๒)

(๕) พื้นที่ตำบลด่านทับตะโก อำเภอจอมบึง จังหวัดราชบุรี

(๖) พื้นที่ตำบลบางแก้ว อำเภอเมืองฉะเชิงเทรา จังหวัดฉะเชิงเทรา

(๗) พื้นที่ตำบลหนองงูเหลือม อำเภอเมืองนครปฐม จังหวัดนครปฐม

(๘) พื้นที่ตำบลโพรงอากาศ อำเภอบางน้ำเปรี้ยว จังหวัดฉะเชิงเทรา

(๙) เทศบาลตำบลศรีรัตนะ (ตำบลศรีแก้ว) อำเภอศรีรัตนะ และอำเภอพยุห์ จังหวัดศรีสะเกษ

(๑๐) พื้นที่ตำบลนามะเขือ อำเภอปลาปาก จังหวัดนครพนม

(๑๑) พื้นที่ตำบลโพธิ์ตากและตำบลนาทราย อำเภอเมืองนครพนม จังหวัดนครพนม

(๑๒) พื้นที่ตำบลสายนาวัง อำเภอนาคู จังหวัดกาฬสินธุ์

(๑๓) พื้นที่ตำบลก้อ อำเภอลี้ จังหวัดลำพูน

(๑๔) พื้นที่ตำบลบ้านกลาง อำเภอสันป่าตอง จังหวัด เชียงใหม่

(๑๕) พื้นที่ตำบลเกาะนางคำ อำเภอปากพะยูน จังหวัดพัทลุง

หากดำเนินการแล้วเสร็จจะสามารถเพิ่มปริมาณน้ำต้นทุนได้ ๑๐.๗๓ ล้านลูกบาศก์เมตรต่อปี พื้นที่ได้รับประโยชน์ ๒๖๑,๔๙๔ ไร่ ประชาชนได้รับประโยชน์ ๙๖,๒๗๒ ราย (๒๙,๐๑๑ ครัวเรือน)

ผลการดำเนินงาน ปี ๒๕๖๔ แล้วเสร็จ จำนวน ๖ แห่ง โดยสามารถเพิ่มปริมาณน้ำต้นทุนไม่น้อยกว่า ๕.๔๖๐๔ ล้านลูกบาศก์เมตรต่อปี ประชาชนได้รับประโยชน์มากกว่า ๓๗,๗๔๒ ราย และเพิ่มพื้นที่เพาะปลูกนอกเขตชลประทานได้ไม่น้อยกว่า ๙,๐๐๐ ไร่

เป้าหมายการดำเนินงาน ปี ๒๕๖๕ จำนวน ๙ แห่ง คาดว่าจะสามารถดำเนินการแล้วเสร็จภายในเดือนเมษายน ๒๕๖๕ ทั้งนี้ หากดำเนินการแล้วเสร็จจะสามารถเพิ่มปริมาณน้ำต้นทุนได้ ๕.๒๖๙๖ ล้านลูกบาศก์เมตรต่อปี ประชาชนได้รับประโยชน์ ๕๘,๕๓๐ ราย และเพิ่มพื้นที่เพาะปลูกนอกเขตชลประทานได้ไม่น้อยกว่า ๒๕๒,๔๙๔ ไร่

โดยสำนักพระราชวัง มีหนังสือ ที่ พว ๐๒๐๒.๒/๔๑๙๒ ลงวันที่ ๑๒ มีนาคม ๒๕๖๕ เรื่อง เสด็จฯ ไปทรงเปิดโครงการจัดหาน้ำบาดาลขนาดใหญ่แก้ไขปัญหาภัยแล้ง อันเนื่องมาจากพระราชดำริ แจ้งว่า พระบาทสมเด็จพระเจ้าอยู่หัวและสมเด็จพระนางเจ้าฯ พระบรมราชินีจะเสด็จฯ ไปทรงเปิดโครงการจัดหาน้ำบาดาลขนาดใหญ่แก้ไขปัญหาภัยแล้ง อันเนื่องมาจากพระราชดำริ ตำบลหนองฝ้าย อำเภอเลาขวัญ จังหวัดกาญจนบุรี ในวันอาทิตย์ที่ ๓ เมษายน ๒๕๖๕ เวลา ๑๗.๐๐ น. ในการนี้ กระทรวงทรัพยากรธรรมชาติและสิ่งแวดล้อม ได้มีคำสั่งกระทรวงทรัพยากรธรรมชาติและสิ่งแวดล้อม ที่ ๘๖/๒๕๖๕ เรื่อง แต่งตั้งคณะกรรมการอำนวยการและคณะอนุกรรมการที่เกี่ยวข้อง เพื่อรับการรับเสด็จพระบาทสมเด็จพระเจ้าอยู่หัวและสมเด็จพระนางเจ้าฯ พระบรมราชินี เสด็จฯ ไปทรงเปิดโครงการจัดหาน้ำบาดาลขนาดใหญ่แก้ไขปัญหาภัยแล้ง อันเนื่องมาจากพระราชดำริ ตำบลหนองฝ้าย อำเภอเลาขวัญ จังหวัดกาญจนบุรี เพื่ออำนวยการเตรียมการรับเสด็จให้เป็นไปด้วยความเรียบร้อยและสมพระเกียรติ

เมื่อวันอาทิตย์ที่ ๓ เมษายน ๒๕๖๕ เวลา ๑๗.๐๐ น. พระบาทสมเด็จพระเจ้าอยู่หัว และสมเด็จพระนางเจ้าฯ พระบรมราชินี เสด็จไปทรงเปิด

โครงการจัดหาน้ำบาดาลขนาดใหญ่แก้ปัญหาภัยแล้งอันเนื่องมาจากพระราชดำริ ทรงปลูกต้นรวงผึ้งเป็นต้นไม้ทรงปลูก ทอดพระเนตรเยี่ยมชมนิทรรศการ และเสด็จทักทายประชาชนที่ร่วมรับเสด็จ ณ พื้นที่ตำบลหนองฝ้าย อำเภอเลาขวัญ จังหวัดกาญจนบุรี

๒.๖) โครงการหลวงและโครงการพื้นที่สูง

(๑) การสนับสนุนการขอใช้พื้นที่ของมูลนิธิโครงการหลวงและสถาบันวิจัยและพัฒนาพื้นที่สูง (องค์การมหาชน)

(๑.๑) มูลนิธิโครงการหลวง

(๑.๑.๑) กระทรวงทรัพยากรธรรมชาติและสิ่งแวดล้อมได้สนับสนุนการดำเนินงานตามมาตรา ๑๙ แห่งพระราชบัญญัติป่าสงวนแห่งชาติ พ.ศ. ๒๕๐๗ จำนวน ๓๙ พื้นที่ มีระยะเวลาดำเนินโครงการ ๑๐ ปี ดังนี้

- จังหวัดเชียงใหม่ จำนวน ๒๘ พื้นที่ รวมเนื้อที่ ๑,๕๗๓,๖๕๔ ไร่ ๒ งาน ๒๔ ตารางวา
- จังหวัดแม่ฮ่องสอน จำนวน ๒ พื้นที่ รวมเนื้อที่ ๑๕๔,๐๐๑ ไร่ ๓ งาน ๘๑ ตารางวา
- จังหวัดเชียงราย จำนวน ๘ พื้นที่ รวมเนื้อที่ ๖๘๗,๙๔๔ ไร่
- จังหวัดตาก จำนวน ๑ พื้นที่ เนื้อที่ ๑๒๖,๕๖๙ ไร่ ๑ งาน ๕๖ ตารางวา

(๑.๑.๒) มูลนิธิโครงการหลวง (ยื่นขออนุญาตตามมาตรา ๑๖) จำนวน ๖ จังหวัด ซึ่งอยู่ระหว่างการตรวจสอบสภาพป่า การจัดทำข้อมูลประกอบการพิจารณา และขอผ่อนผันลุ่มน้ำชั้นที่ ๑ ได้แก่ จังหวัดเชียงใหม่ จังหวัดเชียงราย จังหวัดลำพูน จังหวัดแม่ฮ่องสอน จังหวัดพะเยา และจังหวัดตาก

(๑.๒) สถาบันวิจัยและพัฒนาพื้นที่สูง (องค์การมหาชน)

(๑.๒.๑) พื้นที่ป่าสงวนแห่งชาติ

- โดยขออนุญาตตามมาตรา ๑๓/๑ จำนวน ๔๑ แปลง พื้นที่ ๒๔๗ ไร่ ๒ งาน ๗๐ ตารางว่า อนุมัติแล้ว จำนวน ๖ พื้นที่ ๖ แปลง พื้นที่ ๒๐ ไร่ ๒ งาน ๑๔ ตารางวา
- ขออนุญาตตามมาตรา ๑๙ จำนวน ๕๑ โครงการ โดยได้รับการอนุญาตแล้ว ๒๐ แห่ง อยู่ประหว่างดำเนินการ ๓๑ แห่ง (ประสานงาน

จัดทำข้อมูล แผนที่ และโครงการร่วมกับเจ้าหน้าที่ป่าไม้อำเภอ จำนวน ๑๘ แห่ง และเสนอโครงการไปยังกรมป่าไม้ ๑๓ แห่ง

(๑.๒.๒) พื้นที่เขตป่าอนุรักษ์

- โดยขอแต่งตั้งพนักงานเจ้าหน้าที่ตามมาตรา ๖๔ แห่งพระราชบัญญัติอุทยานแห่งชาติ พ.ศ. ๒๕๖๒ และตามมาตรา ๑๒๑ แห่งพระราชบัญญัติสงวนและคุ้มครองสัตว์ป่า พ.ศ. ๒๕๖๒ จำนวน ๓๗ โครงการ โดยได้รับการแต่งตั้งพนักงานเจ้าหน้าที่แล้ว จำนวน ๑ แห่ง รอผลการพิจารณาแต่งตั้งพนักงานเจ้าหน้าที่จำนวน ๒๒ แห่ง และอยู่ระหว่างตรวจสอบพื้นที่ จำนวน ๑๔ แห่ง

(๒) การสนับสนุนการก่อสร้างอาคารศูนย์วิจัยและพัฒนาการเกษตรโครงการหลวงกระทรวงทรัพยากรธรรมชาติและสิ่งแวดล้อมในฐานะอนุกรรมการด้านสิ่งแวดล้อม ได้ดำเนินการสนับสนุนการก่อสร้างอาคารศูนย์วิจัยและพัฒนาการเกษตรโครงการหลวง จังหวัดเชียงใหม่ในส่วนที่เกี่ยวข้อง ดังนี้

(๒.๑) การจัดการแหล่งน้ำ ดำเนินงานโครงการก่อสร้างอ่างเก็บน้ำห้วยแม่เหียะน้อย พร้อมระบบส่งน้ำเนื่องมาจากพระราชดำริ (หมู่ที่ ๓ ตำบลแม่เหียะ อำเภอเมือง) เป็นแหล่งเก็บกักน้ำขนาด ๘๙ ไร่ ความจุน้ำ ๑,๐๒๐,๐๐๐ ลูกบาศก์เมตร และระบบส่งน้ำความยาว ๘,๔๓๓ เมตร พร้อมจุดปล่อยน้ำและอาคารประกอบ เพื่อวัตถุประสงค์

(๑) เพื่อเป็นแหล่งน้ำเพื่อการอุปโภค-บริโภคและการเกษตรกรรมทั้งในช่วงฤดูแล้งของประชาชนที่อยู่ในบริเวณพื้นที่โครงการ

(๒) เพื่อเป็นแหล่งสำรองน้ำสนับสนุนให้กับหน่วยงานของรัฐในพื้นที่ เช่น กรมวิชาการเกษตรอาคาร ศูนย์วิจัยและพัฒนาการเกษตรโครงการหลวง มูลนิธิโครงการหลวง อุทยานหลวงราชพฤกษ์

(๓) เพื่อเป็นแหล่งน้ำสนับสนุนการดับไฟป่า บริเวณอุทยานแห่งชาติดอยสุเทพ-ปุย

(๔) เพื่อสร้างความชุ่มชื่นให้กับพื้นที่ป่าและการอนุรักษ์ดินตลอดจนเพื่อบรรเทาผลกระทบจากอุทกภัยที่อาจเกิดขึ้นในช่วงฤดูน้ำหลาก ซึ่งเป็นงานก่อสร้างอ่างเก็บน้ำ พร้อมระบบกระจายน้ำ งบประมาณทั้งสิ้น รวม ๒๓๒,๒๒๕,๐๐๐ บาท

- ปี งบประมาณ ๒๕๖๕ ได้รับการสนับสนุนจากสำนักงานคณะกรรมการพิเศษเพื่อประสานงานโครงการอันเนื่องมาจากพระราชดำริ (กปร.) จำนวน ๔๙,๙๖๖,๐๐๐ บาท

- ปี งบประมาณ ๒๕๖๖ เป็นการตั้งงบประมาณของกรมทรัพยากรน้ำ กระทรวงทรัพยากรธรรมชาติและสิ่งแวดล้อม จำนวน ๑๘๒,๒๕๙,๐๐๐ บาท

แผนงานก่อสร้าง ปี ๒๕๖๕ ประกอบด้วย

- งานก่อสร้างร่องแกนอ่างฯ
- งานดินถมแกนอ่างฯ สูง ๑.๐๐ ม. ถึง ๙.๐๐ ม.
- งานก่อสร้างท่อลอดพร้อมอาคารบังคับน้ำ ๑ แห่ง
- งานก่อสร้างอาคารระบายน้ำล้น (Spill Way) ๑ แห่ง
- งานก่อสร้างอาคารเอนกประสงค์ ๑ แห่ง
- งานก่อสร้างระบบกระจายน้ำด้วยพลังงานแสงอาทิตย์ ขนาด ๔ KW. เพื่อใช้ในอาคาร
- ดำเนินการช่วยซ่อมแซมปรับปรุงระบบประปาบาดาล ดังนี้

(๑) ปรับปรุงซ่อมแซมและทาสีหอถังสูงพักน้ำขนาด ๒๐ ลูกบาศก์เมตร

(๒) ซ่อมแซมและเปลี่ยนสารกรอง ถังกรองสนิมเหล็กและระบบท่อ

(๓) ซ่อมแซมระบบปรับปรุงคุณภาพน้ำดื่ม RO

(๔) เป่าล้างทำความสะอาดบ่อน้ำบาดาลเดิม

(๕) ตรวจเช็คเครื่องสูบน้ำบาดาล

(๖) เจาะและพัฒนาบ่อน้ำบาดาล พร้อมติดตั้งเครื่องสูบ จำนวน ๑ บ่อ

ทั้งนี้ เมื่อดำเนินการแล้วเสร็จผลที่ได้รับ

(๑) สามารถผลิตน้ำดื่มสะอาดได้ ชั่วโมงละ ๕๐๐ ลิตร หรือวันละ ๓,๐๐๐ ลิตร (ผลิตวันละ ๖ ชั่วโมง)

(๒) สามารถนำน้ำไปใช้ในการอุปโภคบริโภคได้วันละ ๗๒,๐๐๐ ลิตร มีประชาชนได้รับประโยชน์ ไม่น้อยกว่า ๗๐๐ คน

๒.๗) โครงการจัดสร้างพิพิธภัณฑ์องค์ความรู้เรื่องไม้มีค่าเพื่อประโยชน์ของแผ่นดินเฉลิมพระเกียรติ เนื่องในโอกาสมหามงคลพระราชพิธีบรมราชาภิเษก คณะรัฐมนตรี

มีมติเมื่อคราวการประชุม เมื่อวันที่ ๑๑ มกราคม ๒๕๖๕ อนุมัติงบประมาณเพื่อก่อสร้างพิพิธภัณฑ์องค์ความรู้เรื่องไม้มีค่าเพื่อประโยชน์ขอแผ่นดินเฉลิมพระเกียรติเนื่องในโอกาสมหามงคลพระราชพิธีบรมราชาภิเษก จำนวนรวม ทั้งสิ้น ๔,๐๕๕,๓๑๘,๒๔๖.๗๙ บาท รายการผูกพันข้ามปี ๒๕๖๖ - ๒๕๗๐ ดังนี้

(๑) ค่าก่อสร้างโครงสร้างอาคารและค่าควบคุมงาน จำนวน ๑,๒๗๗,๓๑๓,๐๓๘.๖๙ บาท

(๒) ค่าตกแต่งภายใน ค่าก่อสร้างระบบสาธารณูปโภคทั้งภายในและภายนอกอาคาร และค่าควบคุมงาน จำนวน ๒,๑๖๙,๖๓๓,๐๐๙.๘๘ บาท

(๓) ค่าปรับปรุงภูมิทัศน์และค่าควบคุมงาน จำนวน ๔๑๘,๓๙๒,๘๘๙,๐๓ บาท

(๔) งบประมาณงานจัดแสดงนิทรรศการองค์ความรู้ ทั้งภายในและภายนอกอาคารจำนวน ๑๘๙,๙๗๙,๓๐๙.๑๙ บาท

โดยมีวัตถุประสงค์เพื่อเป็นแหล่งเรียนรู้ทางประวัติศาสตร์เชิงศิลปะของทรัพยากรป่าไม้อันมีค่า และเกิดจิตสำนึกร่วมกันในการพิทักษ์รา ดูแล และฟื้นฟูทรัพยากรป่าไม้ ซึ่งเป็นการแสดงถึงเอกลักษณ์ทางศิลปะของชาติ

กระทรวงทรัพยากรธรรมชาติและสิ่งแวดล้อม ได้จัดทำแผนการดำเนินงานและความพร้อมของโครงการ ทั้งรายละเอียดแบบรูปรายการ ประมาณการค่าก่อสร้างสถานที่/พื้นที่พร้อมที่จะดำเนินการ รวมถึงการดำเนินการตามระเบียบและกฎหมายที่เกี่ยวข้อง ซึ่งขณะนี้อยู่ระหว่างการพิจารณางบประมาณ ประจำปีงบประมาณ พ.ศ ๒๕๖๖ ของคณะกรรมาธิการงบประมาณในวาระที่ ๒

๒.๘) การจัดงานเฉลิมพระเกียรติสมเด็จพระนางเจ้าสิริกิติ์ พระบรมราชินีนาถ พระบรมราชชนนีพันปีหลวง เนื่องในโอกาสมหามงคลเฉลิมพระชนมพรรษา ๙๐ พรรษา ๑๒ สิงหาคม ๒๕๖๕

(๑) สำนักนายกรัฐมนตรี มีหนังสือ ที่ นร ๐๑๐๙/ว ๔๑๙ ลงวันที่ ๘ เมษายน ๒๕๖๕และหนังสือ ที่ นร ๐๑๐๙/ว๔๖๑ ลงวันที่ ๒๑ เมษายน ๒๕๖๕ แจ้งชื่อการจัดงานเฉลิมพระเกียรติฯ การกำหนดขอบเขตการจัดงาน และเชิญชวนหน่วยงานจัดพิธีการและกิจกรรมเฉลิมพระเกียรติฯ รวมทั้งจัดกิจกรรมจิตอาสาบำเพ็ญสาธารณประโยชน์และสาธารณกุศล

(๒) กระทรวงทรัพยากรธรรมชาติและสิ่งแวดล้อมได้เข้าร่วมเป็นหน่วยงานร่วมจัดกิจกรรมและโครงการเฉลิมพระเกียรติสมเด็จพระนางเจ้าสิริกิติ์

พระบรมราชินีนาถ พระบรมราชชนนีพันปีหลวง เนื่องในโอกาสมหามงคลเฉลิมพระชนมพรรษา ๙๐ พรรษา ๑๒ สิงหาคม ๒๕๖๕ ดังนี้

(๒.๑) ร่วมจัดกิจกรรมและโครงการเฉลิมพระเกียรติสมเด็จพระนางเจ้าสิริกิติ์ พระบรมราชินีนาถ พระบรมราชชนนีพันปีหลวง เนื่องในโอกาสมหามงคลเฉลิมพระชนมพรรษา ๙๐ พรรษา ๑๒ สิงหาคม ๒๕๖๕ ของหน่วยงานในสังกัดกระทรวงทรัพยากรธรรมชาติและสิ่งแวดล้อม จำนวน ๔๔ โครงการ ๒๙ จังหวัด

(๒.๒) การจัดงานเฉลิมพระเกียรติสมเด็จพระนางเจ้าสิริกิติ์ พระบรมราชินีนาถ พระบรมราชชนนีพันปีหลวง เนื่องในโอกาสมหามงคลเฉลิมพระชนมพรรษา ๙๐ พรรษา ๑๒ สิงหาคม ๒๕๖๕ ของกระทรวงทรัพยากรธรรมชาติและสิ่งแวดล้อม ณ สวนพฤกษศาสตร์สมเด็จพระนางเจ้าสิริกิติ์ อำเภอแม่ริม จังหวัดเชียงใหม่ ในช่วงเวลาระหว่างเดือนสิงหาคม - ธันวาคม ๒๕๖๕ โดยจะมีพิธีเปิดงานในวันที่ ๑๐ สิงหาคม ๒๕๖๕ โดยภายในงานจะมีกิจกรรมประกอบด้วย การถวายพระพรชัยมงคล การจัดนิทรรศการเฉลิมพระเกียรติฯ การจัดพิมพ์หนังสือเฉลิมพระเกียรติฯ เป็นต้น

๓) โครงการเพาะขยายพันธุ์หญ้าแฝกอันเนื่องมาจากพระราชดำริ

(๑) ดำเนินการให้ความรู้แก่เยาวชนในการเพาะขยายพันธุ์หญ้าแฝก การใช้ประโยชน์จากหญ้าแฝกในการอนุรักษ์ดินและน้ำในพื้นที่ฐานการเรียนรู้เกษตรอินทรีย์ในสวนพฤกษศาสตร์สมเด็จพระนางเจ้าสิริกิติ์ จังหวัดเชียงใหม่

(๒) จัดนิทรรศการถ่ายทอดความรู้ทฤษฎีเศรษฐกิจพอเพียง ป่า ๓ อย่าง ประโยชน์ ๔ อย่าง และจัดวิทยากรบรรยายถ่ายทอดความรู้และพระราชกรณียกิจของสมเด็จพระนางเจ้าสิริกิติ์ พระบรมราชินีนาถ พระบรมราชชนนีพันปีหลวง ในการอนุรักษ์ทรัพยากรธรรมชาติ และพรรณไม้ที่ควรค่าแก่การอนุรักษ์ให้แก่ผู้เข้าเยี่ยมชมนิทรรศการให้ความรู้ในอาคารพิพิธภัณฑ์ธรรมชาติ เพื่อสร้างการรับรู้และตระหนักในคุณค่าความหลากหลายทรัพยากรธรรมชาติ

(๓) สืบสานและพัฒนาสวนพฤกษศาสตร์บ้านร่มเกล้า พิษณุโลก ในพระราชเสาวนีย์ของสมเด็จพระนางเจ้าสิริกิติ์ พระบรมราชินีนาถ พระบรมราชชนนีพันปีหลวง โดยพัฒนาพื้นที่ที่เคยเป็นสมรภูมิรบครั้งทหารไทยและลาวมีการต่อสู้กันให้เป็นแหล่งท่องเที่ยวทางธรรมชาติของจังหวัดพิษณุโลก

๑.๑.๔๘ การปกป้องและเชิดชูสถาบันพระมหากษัตริย์ สืบสาน รักษา ต่อยอดศาสตร์พระราชา และโครงการอันเนื่องมาจากพระราชดำริของพระบาทสมเด็จพระเจ้าอยู่หัวมาของกระทรวงการพัฒนาสังคมและความมั่นคงของมนุษย์

๑) ประกาศเจตจำนงร่วมกันในการน้อมนำปรัชญาเศรษฐกิจพอเพียงมาใช้ในการทำงานและการดำเนินชีวิต

๒) ได้เข้าร่วมพิธีวางพวงมาลาและถวายบังคมพระบรมราชานุสาวรีย์ รัชกาลที่ ๙ เนื่องด้วยวันคล้ายวันสวรรคตของพระบทสมเด็จพระปรมินทรมหาภูมิพลอดุลยเดช ใน วันพฤหัสบดีที่ ๑๓ ตุลาคม ๒๕๖๕

๓) ได้เข้าร่วมกิจกรรมจิตอาสาพัฒนาแหล่งน้ำ วัด โรงเรียน และสิ่งสาธารณประโยชน์ เพื่อแสดงออกถึงความจงรักภักดีและถวายเป็นพระราชกุศลเนื่องในโอกาสวันสวรรคต พระบาทสมเด็จพระจุลจอมเกล้าเจ้าอยู่หัว ในวันพฤหัสบดีที่ ๒๐ ตุลาคม ๒๕๖๕

๔) ได้เข้าร่วมพิธีวางพวงมาลาและถวายบังคมพระบรมราชานุสาวรีย์ รัชกาลที่๕ เนื่องด้วยวันคล้ายวันสวรรคตของพระบาทสมเด็จพระปรมินทรมหาจุฬาลงกรณ์ พระจุลจอมเกล้าเจ้าอยู่หัว ในวันอาทิตย์ที่ ๒๓ ตุลาคม ๒๕๖๕

๑.๒ ต่อยอดการดำเนินการของหน่วยพระราชทานและประชาชนจิตอาสาพระราชทานตามแนวพระราชดำริ

๑.๒.๑ โครงการ “จิตอาสารักษ์แม่น้ำ” ปี ๒๕๖๕ ประกอบด้วย คลองเปรมประชากร คลองแสนแสบ ลุ่มน้ำปราณบุรี ลุ่มน้ำแม่กลอง แม่น้ำกวง แม่น้ำเจ้าพระยา ลุ่มน้ำตาปี ลุ่มน้ำอู่ตะเภา แม่น้ำพอง แม่น้ำชี และแม่น้ำปิง โดยมีผลการดำเนินงาน ดังนี้

๑) เก็บตัวอย่างและวิเคราะห์คุณภาพน้ำในคลองและลุ่มน้ำสายหลัก ๓๗๑ ตัวอย่าง จากเป้าหมาย ๑,๐๐๐ ตัวอย่าง คิดเป็นร้อยละ ๓๗

๒) ตรวจกำกับดูแลโรงงานที่ระบายน้ำลงสู่ลำน้ำสาธารณะ ๓๔๖ โรงงาน จากเป้าหมาย ๖๒๓ โรงงาน คิดเป็นร้อยละ ๕๖

๓) พิธีลงนามความร่วมมือดำเนินกิจกรรม (MOU) ๔๔ หน่วยงาน ดำเนินการแล้ว ๓๐ หน่วยงาน คิดเป็นร้อยละ ๖๘

๔) การให้คำแนะนำโรงงานเพื่อมุ่งสู่อุตสาหกรรมสีเขียวและการบริหารจัดการอย่างยั่งยืน ๑,๗๘๙ โรงงาน จากเป้าหมาย ๑,๙๕๓ โรงงาน คิดเป็นร้อยละ ๙๒

๕) จัดสร้างนวัตกรรมและติดตั้ง ได้แก่ ติดตั้งถังดักไขมัน ๑,๗๑๙ ใบ ติดตั้งถังหมักรักษ์โลก ๑๕๘ ถัง ติดตั้งเสวียนรักษ์โลก ๒ อัน และกังหันน้ำเติมอากาศ ๕ อัน

๖) ปรับปรุงภูมิทัศน์ ๗ แห่ง

๑.๒.๒ โครงการ/กิจกรรมจิตอาสาอื่น ๆ" ของ ๙ หน่วยงานในสังกัดกระทรวงอุตสาหกรรม ปี ๒๕๖๕ ประกอบด้วย ๕๘ กิจกรรม แบ่งเป็นประเภทกิจกรรมได้ดังนี้

๑) จิตอาสาพัฒนา ๔๐ กิจกรรม ดำเนินการแล้ว ๑๘ กิจกรรม

๒) จิตอาสาภัยพิบัติ ๑๑ กิจกรรม ดำเนินการแล้ว ๑๑ กิจกรรม

๓) จิตอาสาเฉพาะกิจ ๖ กิจกรรม ดำเนินการแล้ว ๕ กิจกรรม

๔) จิตอาสาวิทยากร ๙๐๔ จำนวน ๑ กิจกรรม ดำเนินการแล้ว ๑ กิจกรรม

๑.๒.๓ โครงการจิตอาสาของกระทรวงการอุดมศึกษา วิทยาศาสตร์ วิจัยและนวัตกรรม โดยมหาวิทยาลัยราชภัฏอุดรธานีได้สนับสนุนให้สำนักงานจังหวัดอุดรธานีและบึงกาฬ ใช้อาคารหอพักนักศึกษาในพื้นที่สามพร้าว ปรับเป็นโรงพยาบาลสนาม ในช่วงการระบาดของไวรัสโคโรนา 2019 เพื่อรองรับผู้ป่วย จำนวน ๕๐๐ คน และอาคารหอพักนักศึกษาในพื้นที่จังหวัดบึงกาฬ เป็นโรงพยาบาลสนาม และ Local Quarantine รองรับผู้ป่วย จำนวน ๑๖๖ คน ตั้งแต่วันที่ ๑๑ เมษายน ๒๕๖๔ พร้อมทั้งสนับสนุนบุคลากรมหาวิทยาลัยช่วยงานจิตอาสาประจำโรงพยาบาลสนาม ทั้ง ๒ แห่ง และการจัดทำอาหารกล่องปรุงสุกใหม่เพื่อมอบให้แก่บุคลากรทางการแพทย์และผู้ที่พักอยู่ในศูนย์พักคอย (ศูนย์โฮมฮัก) พื้นที่ศูนย์พักคอยของอำเภอต่าง ๆ ในจังหวัดอุดรธานี

๑.๒.๔ กิจกรรมรับสมัครจิตอาสาพระราชทานของกระทรวงมหาดไทย

๑) การรับสมัครจิตอาสาพระราชทาน ข้อมูลการรับสมัครตั้งแต่วันที่ ๒๑ มิถุนายน ๒๕๖๐ - ๓๑ กรกฎาคม ๒๕๖๔ มีจำนวนจิตอาสาพระราชทานทั้งสิ้น ๖,๘๖๑,๐๔๓ คน ชาย ๓,๐๖๘,๔๑๖ คน หญิง ๓,๗๙๒,๖๒๗ คน

๒) ผลการดำเนินกิจกรรมจิตอาสาพระราชทานในส่วนภูมิภาค ตั้งแต่เดือนกรกฎาคม ๒๕๖๓ - กรกฎาคม ๒๕๖๔ กิจกรรมประกอบด้วย (๑) ประเภทจิตอาสาพัฒนา (๒) ประเภทจิตอาสาภัยพิบัติ และ (๓) ประเภทจิตอาสาเฉพาะกิจ รวมกิจกรรมทั้งหมด จำนวน ๒๒,๔๙๓ ครั้ง จิตอาสาทั้งหมด จำนวน ๑,๕๗๑,๑๑๔ คน

๓) ผลการดำเนินการสนับสนุนการจัดตั้งชุดปฏิบัติการจิตอาสาภัยพิบัติประจำองค์การบริหารส่วนตำบล และเทศบาลตำบลทั่วประเทศ ด้วยการจัดทำระบบรายงานผลการปฏิบัติงานเพื่อเป็นฐานข้อมูลปัจจุบัน มีการดำเนินการรับสมัครจิตอาสาพระราชทานและประชาชนจิตอาสาที่อยู่ประจำในพื้นที่องค์การบริหารส่วนตำบลและเทศบาลตำบลแล้วทั้งสิ้น จำนวน ๕๐๕,๘๘๔ คน

๑.๒.๕ โครงการฝึกอบรมชุดปฏิบัติการจิตอาสากับภัยพิบัติประจำองค์กรปกครองส่วนท้องถิ่น จำนวน ๗,๕๔๗ แห่ง (เทศบาลตำบล จำนวน ๒,๒๔๗ แห่ง และองค์การบริหารส่วนตำบล ๕,๓๐๐ แห่ง) ในพื้นที่ ๗๖ จังหวัด โดยได้ส่งเจ้าหน้าที่ร่วมเป็นวิทยากรในการฝึกอบรม ซึ่งดำเนินการฝึกอบรมในพื้นที่ ๗๖ จังหวัด ปัจจุบันดำเนินการฝึกอบรมครบทุกเทศบาลตำบลและองค์การบริหารส่วนตำบลในพื้นที่ ๓๖ จังหวัด เรียบร้อยแล้ว ได้แก่ จังหวัดกำแพงเพชร กระบี่ กาฬสินธุ์ ชัยภูมิ ชลบุรี ชุมพร เชียงราย เชียงใหม่ ตราด ตาก นครปฐม นครพนม นครสวรรค์ ประจวบคีรีขันธ์ ปราจีนบุรี ปัตตานี พะเยา พังงา พิจิตร พิษณุโลก เพชรบุรี แพร่ มหาสารคาม มุกดาหาร ร้อยเอ็ด ระนอง ลพบุรี สกลนคร สงขลา สมุทรปราการ สมุทรสาคร สมุทรสงคราม สระบุรี สิงห์บุรี สุพรรณบุรี และจังหวัดอุทัยธานี **รวมมีจิตอาสาภัยพิบัติประจำองค์กรปกครองส่วนท้องถิ่นแล้ว จำนวน ๕,๒๓๗ แห่ง ๒๖๘,๑๑๙ คน** แยกเป็นเทศบาลตำบล จำนวน ๑,๕๓๒ แห่ง ๗๘,๙๗๓ คน และองค์การบริหารส่วนตำบล จำนวน ๓,๗๐๕ แห่ง ๑๘๙,๑๔๖ คน

๑.๒.๖ กระทรวงดิจิทัลเพื่อเศรษฐกิจและสังคมดำเนินการด้านจิตอาสา ดังนี้

๑) สำนักงานสถิติแห่งชาติ ส่งข้าราชการ จำนวน ๑ ราย เข้าร่วมเป็นวิทยากรบรรยายพิเศษในหัวข้อ การเรียนรู้ตามรอยพระยุคลบาท กษัตริย์นักพัฒนา : โครงการพระราชดำริ พื้นที่จังหวัดชลบุรี-ระยอง ให้แก่บุคลากรในสังกัดสำนักนายกรัฐมนตรี กระทรวงการคลัง และสำนักงานปลัดกระทรวงการคลัง ซึ่งเป็นกิจกรรมต่อเนื่องจากการอบรมจิตอาสา ๙๐๔ รุ่น ๓/๖๒ ในวันที่ ๑๗ - ๑๙ สิงหาคม ๒๕๖๕ ณ โรงแรมพลาคลิฟ บีช รีสอร์ท แอนด์ สปา จังหวัดระยอง

๒) สำนักงานสถิติแห่งชาติ ส่งข้าราชการ จำนวน ๑ ราย เข้าร่วมเป็นวิทยากร การฝึกอบรมการช่วยชีวิตขั้นพื้นฐานให้กับประชาชน ในโครงการอบรม CPR เฉลิมพระเกียรติสมเด็จพระนางเจ้าสิริกิติ์ พระบรมราชินีนาถ พระบรมราชชนนีพันปีหลวง และเฉลิมฉลองในวาระครบรอง ๔๐ ปี การสถาปนามูลนิธิหัวใจแห่งประเทศไทยในพระบรมราชูปถัมภ์ เมื่อวันที่ ๒๐ สิงหาคม ๒๕๖๕ ณ ศูนย์การค้าเจเจมอลล์ จตุจักร

๓) กรมอุตุนิยมวิทยาจัดกิจกรรมจิตอาสา “เราทำความดีด้วยหัวใจ เฉลิมพระเกียรติสมเด็จพระนางเจ้าสิริกิต์ พระบรมราชินีนาถ พระบรมราชชนนีพันปีหลวง” เนื่องในโอกาส มหามงคลเฉลิมพระชนมพรรษา ๙๐ พรรษา ๑๒ สิงหาคม ๒๕๖๕

๑.๒.๗ มหาวิทยาลัยการกีฬาแห่งชาติ วิทยาเขตชลบุรี ส่งเจ้าหน้าที่อาสา ๙๐๔ จำนวน ๒ ท่าน เข้าร่วมโครงการการฝึกอบรมการช่วยฟื้นคืนชีพขั้นพื้นฐานสำหรับกำลังพล กรมอู่ทหารเรือ กองทัพเรือ อำเภอสัตหีบ จังหวัดชลบุรี เมื่อวันที่ ๓ กุมภาพันธ์ ๒๕๖๔

๑.๒.๘ โรงเรียนกีฬาจังหวัดอุบลราชธานี ดำเนินการจัดกิจกรรมเวียนเทียนวันมาฆบูชาและจิตอาสา เราทำดีด้วยหัวใจ เพื่อปลูกฝังการมีจิตอาสา ความมีน้ำใจ การเห็นแก่ประโยชน์ส่วนรวมมากกว่าส่วนตน และการรู้รักสามัคคี โดยการนำนักเรียนและบุคลากรจำนวน ๑๖๑ คน เข้าร่วมเวียนเทียนเนื่องในวันมาฆบูชา และทำความสะอาดวัดหลวง และบริเวณโดยรอบโรงเรียน เมื่อวันที่ ๒๕ กุมภาพันธ์ ๒๕๖๔

๑.๒.๙ โครงการจิตอาสาพระราชทาน เนื่องในวันสำคัญของชาติ สำนักงานการท่องเที่ยวและกีฬาจังหวัดมุกดาหาร ร่วมกับสำนักงานพัฒนาชุมชนจังหวัดมุกดาหาร เจ้าภาพหลักในการดำเนินโครงการจิตอาสาพระราชทาน เนื่องในวันสำคัญของชาติ เมื่อวันพุธที่ ๒๔ กุมภาพันธ์ ๒๕๖๔ (วันพระราชสมภพพระบาทสมเด็จพระพุทธเลิศหล้านภาลัย ณ วัดเฉลิมชัย ตำบลผึ่งแดด อำเภอเมืองมุกดาหาร จังหวัดมุกดาหาร ซึ่งกิจกรรม ประกอบด้วย การทำงานความสะอาดบริเวณวัดและทาสีกำแพงวัด ซึ่งมีผู้เข้าร่วมกิจกรรม จำนวน ๒๐๐ คน

๑.๒.๑๐ โครงการ “กยศ.อาสารวมใจรักษ์ต้นไม้” โดยนำนักศึกษาจิตอาสา จำนวน ๘๐๙ คนร่วมลงทะเบียนเพื่อรับหมายเลขต้นไม้ที่ตนเองต้องดูแลผ่านระบบออนไลน์ และดูแลต้นไม้โดยการรดน้ำ พรวนดิน ใส่ปุ๋ย หากต้นไม้ที่ดูแลตายต้องปลูกทดแทน ทุกครั้งที่ไปดูแลต้นไม้จะต้องถ่ายรูปแล้วส่งบันทึกเข้าระบบ

๑.๒.๑๑ โครงการจิตอาสา “เราทำความดี เพื่อชาติ ศาสน์ กษัตริย์” กรมบังคับคดีดำเนินงานร่วมกับหน่วยงานในพื้นที่ทั้งภาครัฐและประชาชนจิตอาสา ขุดลอกคูคลอง กำจัดวัชพืช ตัดแต่งกิ่งไม้ เก็บขยะตกค้าง ทำความสะอาดทางเดินริมคลอง วัด ถนนสาธารณะและกิจกรรมสาธารณะอื่น ๆ รวมทั้งสนับสนุนอาหารและน้ำดื่ม โดยผลการเข้าร่วมตั้งแต่เดือนตุลาคม ๒๕๖๓ - สิงหาคม ๒๕๖๔ มีจำนวนทั้งสิ้น ๑๘๑ ครั้ง

ปีงบประมาณ พ.ศ. ๒๕๖๕ (ระหว่างเดือนตุลาคม ๒๕๖๔ - เดือนพฤษภาคม ๒๕๖๕) หน่วยงานในสังกัดกรมบังคับคดีทั้งส่วนกลางและส่วนภูมิภาค เข้าร่วมโครงการ จิตอาสา “เราทำความดี เพื่อชาติ ศาสน์ กษัตริย์” จำนวน ๔๒ ครั้ง

๑.๒.๑๒ ส่งเสริมการพัฒนาโรงเรียนเอกชนในโครงการตามพระราชดำริสมเด็จพระกนิษฐาธิราชเจ้า กรมสมเด็จพระเทพรัตนราชสุดาฯ สยามบรมราชกุมารี ให้มีคุณภาพ จัดประชุมวิชาการและเปิดคลินิกวิชาการ มีโรงเรียนเอกชนที่ได้รับการส่งเสริมสนับสนุนการจัดและพัฒนาคุณภาพฯ จำนวน ๑๗ แห่ง

๑.๒.๑๓ พัฒนาศักยภาพครูตามโครงการในพระราชดำริสมเด็จพระกนิษฐาธิราชเจ้า กรมสมเด็จพระเทพรัตนราชสุดาฯ สยามบรมราชกุมารี สนับสนุนและส่งเสริมทางวิชาการด้านวิทยาศาสตร์ คณิตศาสตร์ และเทคโนโลยี ให้แก่ครูผู้สอนโรงเรียนในท้องถิ่นทุรกันดาร

เพื่อให้มีความรู้ความเข้าใจ เกิดความตระหนักในการจัดการเรียนรู้วิทยาศาสตร์ คณิตศาสตร์ และเทคโนโลยี และสามารถนำความรู้ไปใช้จัดการเรียนการสอนของโรงเรียนได้อย่างมีประสิทธิภาพ ได้แก่ พัฒนาการจัดการเรียนรู้ตามโครงการในพระราชดำริ กลุ่มสาระการเรียนรู้วิทยาศาสตร์ วิชาเทคโนโลยี (วิทยาการคำนวณ) พัฒนาครูในโรงเรียนวังไกลกังวล และโรงเรียนในพื้นที่ใกล้เคียง ในการจัดการเรียนรู้วิทยาศาสตร์ คณิตศาสตร์ และวิทยาการคำนวณ ระดับประถมศึกษา และมัธยมศึกษาตอนปลาย รวมทั้งพัฒนาครูตำรวจตระเวนชายแดน (ตชด.) เพื่อการจัดการเรียนรู้ตามแนวโครงการพระราชดำริบ้านนักวิทยาศาสตร์น้อย และแนวทางสะเต็มศึกษา

๑.๒.๑๔ กิจกรรมการฝึกอบรมช่วยฟื้นคืนชีพขั้นพื้นฐาน (CPR) และการใช้เครื่องกระตุกหัวใจไฟฟ้าชนิดอัตโนมัติ (AED) โดยครู CPR และจิตอาสา ๙๐๔ เมื่อวันที่ ๒๕ มีนาคม ๒๕๖๔ โดยมีกลุ่มเป้าหมาย จำนวน ๒๐๐ คน ประกอบด้วย ข้าราชการ และเจ้าหน้าที่สังกัดสำนักนายกรัฐมนตรี (สำนักงานปลัดสำนักนายกรัฐมนตรี สำนักเลขาธิการคณะรัฐมนตรี สำนักเลขานายกรัฐมนตรี สภาความมั่นคงแห่งชาติ สำนักงานคณะกรรมการกฤษฎีกา สำนักงานคณะกรรมการพัฒนาระบบราชการ กรมประชาสัมพันธ์ กองอำนวยการรักษา ความมั่นคงภายในราชอาณาจักร สำนักงานคณะกรรมการข้าราชการพลเรือน สำนักข่าวกรองแห่งชาติ สำนักงานคณะกรรมการส่งเสริมการลงทุน และสำนักงานทรัพยากรน้ำแห่งชาติ) โดยมีรายละเอียดกิจกรรมดังนี้

๑) การบรรยายในหัวข้อ “ขั้นตอนการฝึกอบรมการช่วยฟื้นคืนชีพขั้นพื้นฐาน (CPR)” และ “การใช้เครื่องกระตุกหัวใจไฟฟ้าชนิดอัตโนมัติ (AED)” โดยวิทยากรกรมการแพทย์ทหารเรือ

๒) แบ่งกลุ่มย่อย จำนวน ๕ กลุ่ม เพื่อฝึกปฏิบัติการช่วยเหลือฟื้นคืนชีพขั้นพื้นฐาน (CPR) และการใช้เครื่องกระตุกหัวใจไฟฟ้าชนิดอัตโนมัติ (AED) โดยวิทยากรกรมการแพทย์ทหารเรือ และจิตอาสา ๙๐๔ เป็นวิทยากรประจำกลุ่ม กลุ่มละ ๒ คน

๑.๒.๑๕ กิจกรรมจัดทำสมุดทำมือ “พาณิชย์...จิตอาสา ทำด้วยมือ ให้ด้วยใจ” จัดกิจกรรมสมุดทำมือ “พาณิชย์...จิตอาสา ทำด้วยมือ ให้ด้วยใจ” จากกระดาษ A4 ที่ใช้แล้วหน้าเดียวพร้อมส่งมอบให้กับมูลนิธิบูรณะชนบทแห่งประเทศไทยในพระบรมราชูปถัมภ์ เพื่อนำไปมอบให้กับน้อง ๆ ผู้ด้อยโอกาสที่ขาดแคลนอุปกรณ์การเรียน

๑.๒.๑๖ โครงการ “จิตอาสาสามัคคีปลูกผักสร้างแหล่งอาหารชุมชน” ข้าราชการและบุคลากรกรมเจรจาการค้าระหว่างประเทศ และประชาชนบ้านบางประดู่ ร่วมกันปลูกพืชผักสวนครัว ณ ศูนย์เศรษฐกิจพอเพียงบ้านบางประดู่และบริเวณริมถนนหมู่ที่ ๖ ตำบลบางรักน้อย อำเภอเมืองนนทบุรี จังหวัดนนทบุรี เพื่อสร้างความมั่นคง ลดค่าใช้จ่ายในครัวเรือน และลดการพึ่งพา

จากภายนอก ซึ่งเป็นส่วนหนึ่งในการแก้ไขปัญหาความยากจนในชุมชนและผลกระทบที่ประชาชนบ้านบางประดู่ได้รับจากสถานการณ์การแพร่ระบาดของโรคติดเชื้อไวรัสโคโรนา 2019 (โควิด - 19)

๑.๒.๑๗ การบรรยายหัวข้อ "หลักสูตร จิตอาสา ๙๐๔" ภายใต้โครงการฝึกอบรมหลักสูตร"ปฐมนิเทศบุคลากรกรมบังคับคดี" รุ่นที่ ๑ - ๔ ประจำปีงบประมาณ พ.ศ. ๒๕๖๔ สำหรับข้าราชการและพนักงานราชการที่บรรจุใหม่ ทั้งส่วนกลางและส่วนภูมิภาคมีวัตถุประสงค์เพื่อให้ความรู้เกี่ยวกับสถาบันพระมหากษัตริย์ ศาสตร์พระราชา จิตอาสา และระเบียบวินัย โดยมีผู้เข้าร่วมทั้งสิ้น จำนวน ๓๔๑ คน

๑.๒.๑๘ การบรรยายพิเศษหัวข้อ "สถาบันหลักของชาติ และจิตอาสาพระราชทาน" ให้แก่นายทหารนักเรียนหลักสูตรตุลาการพระธรรมนูญ รุ่นที่ ๑๕ เมื่อวันที่ ๓ มีนาคม ๒๕๖๔ ณ โรงเรียนกรมพระธรรมนูญ เพื่อแสดงความจงรักภักดีต่อสถาบันพระมหากษัตริย์ โดยเรียนเชิญ พลโท ชัยวิทย์ ชยาภินันท์ ผู้ทรงคุณวุฒิ สำนักงานปลัดกระทรวงกลาโหม และพันเอก สมบัติ ผ่องศรี รองผู้อำนวยการสำนักงานกิจการพลเรือน สำนักนโยบายและแผนกลาโหม เป็นวิทยากร

๑.๒.๑๙ กิจกรรมจิตอาสา "เราทำความดี เพื่อชาติ ศาสน์ กษัตริย์" เมื่อวันที่ ๕ มีนาคม ๒๕๖๔ โดยมีพลเอก ณัฐ อินทรเจริญ ปลัดกระทรวงกลาโหม เป็นประธานในพิธี ณ บริเวณด้านหน้าโรงเรียนนวมินทราชินูทิศ หอวัง จังหวัดนนทบุรี และมีกำลังพลจากสำนักงานปลัดกระทรวงกลาโหม ส่วนราชการอื่น ๆ ประชาชน และนักเรียนจิตอาสา จำนวน ๔๐๐ คน ร่วมกันทำความสะอาด ปรับปรุงภูมิทัศน์ ทาสี ตัดแต่งกิ่งไม้ให้มีความสะอาดเรียบร้อย เพื่อสุขอนามัยที่ดีของกำลังพลและประชาชนในพื้นที่โดยรอบ

๑.๒.๒๐ จัดกำลังพลร่วมบริจาคโลหิตตามโครงการ "จิตอาสา ร่วมบริจาคโลหิตเพื่อชาติ" ระหว่างวันที่ ๑๑ มกราคม ๒๕๖๔ - ๑ กรกฎาคม ๒๕๖๕ มียอดกำลังพลบริจาคโลหิตรวม ๑๑๗,๔๐๐ นาย ได้ปริมาณโลหิตรวมทั้งสิ้น ๔๙,๕๙๗,๓๒๒ มิลลิลิตร

ทั้งนี้ ในห้วงวันที่ ๑ มิถุนายน - ๑ กรกฎาคม ๒๕๖๕ สรุปยอดกำลังพลร่วมบริจาคจำนวน ๕,๗๕๑ นาย ได้ปริมาณโลหิตรวม ๒,๕๖๒,๖๓๐ มิลลิลิตร

๑.๒.๒๑ โครงการสนับสนุนการดำเนินงานจิตอาสาพระราชทาน กิจกรรมจิตอาสาพัฒนา "สำนักนายกรัฐมนตรีพัฒนาคุณภาพชีวิตและรักษาสิ่งแวดล้อม" เมื่อวันที่ ๗ เมษายน ๒๕๖๔ สำนักงานปลัดสำนักนายกรัฐมนตรี ได้ดำเนินโครงการสนับสนุนการดำเนินงานจิตอาสาพระราชทาน กิจกรรมจิตอาสาพัฒนา "สำนักนายกรัฐมนตรีพัฒนาคุณภาพชีวิตและรักษาสิ่งแวดล้อม" เนื่องในวันคล้ายวันพระราชสมภพ สมเด็จพระกนิษฐาธิราชเจ้า กรมสมเด็จพระเทพรัตนราชสุดาฯ สยามบรมราชกุมารี และวันจักรี ณ วัดช่องลม ตำบลบ้านใหม่ อำเภอปากเกร็ด

จังหวัดนนทบุรี โดยมีรองปลัดสำนักนายกรัฐมนตรี (นายสุรศักดิ์ เรียงเครือ) เป็นประธาน และมีผู้ตรวจราชการสำนักนายกรัฐมนตรี (นายมงคลชัย สมอุดร) ผู้ตรวจราชการสำนักนายกรัฐมนตรี (นางสาวหิรัญญา บุญจำรูญ) เลขาธิการคณะกรรมการคุ้มครองผู้บริโภค (นายธสรณ์อัฑฒ์ ธนิทธิพันธ์) รองผู้ว่าราชการจังหวัดนนทบุรี (นางนิศากร วิศิษฏ์สรอรรถ) ให้เกียรติในการเข้าร่วมกิจกรรม ทั้งนี้ มีผู้เข้าร่วมกิจกรรมประกอบด้วยข้าราชการ เจ้าหน้าที่สำนักงานปลัดสำนักนายกรัฐมนตรี กรมประชาสัมพันธ์ สำนักงานคณะกรรมการคุ้มครองผู้บริโภค จิตอาสา ๙๐๔ จิตอาสาพระราชทาน และประชาชนจิตอาสาในพื้นที่จังหวัดนนทบุรี จำนวนประมาณ ๓๐๐ คน ซึ่งกิจกรรมประกอบด้วยการทำความสะอาดศาสนสถาน และปรับภูมิทัศน์ภายในศาสนสถาน

๑.๒.๒๒ กิจกรรมจิตอาสาพัฒนา โดยข้าราชการศูนย์อุตุนิยมวิทยาภาคใต้ฝั่งตะวันตก เข้าร่วมกิจกรรมจิตอาสาพัฒนา “ปลูกป่าชายเลนเฉลิมพระเกียรติฯ” เนื่องในวันคล้ายวันพระราชสมภพสมเด็จพระกนิษฐาธิราชเจ้า กรมสมเด็จพระเทพรัตนราชสุดา สยามบรมราชกุมารี เมื่อวันที่ ๒ เมษายน ๒๕๖๔ ณ บริเวณป่าชายเลน หน้าโรงเรียนภูเก็ตปัญญานุกูล หมู่ที่ ๒ ตำบลป่าคลอก อำเภอถลาง จังหวัดภูเก็ต

๑.๒.๒๓ กิจกรรมจิตอาสาพัฒนาประเภทงานนโยบายผ่านการฝึกอบรมหลักสูตรปฏิบัติงานของจิตอาสา ๙๐๔ โดยผู้แทนสำนักงานพัฒนาธุรกรรมทางอิเล็กทรอนิกส์ ได้เข้าร่วมกิจกรรมจิตอาสาพัฒนาประเภทงานนโยบายผ่านการฝึกอบรมหลักสูตรปฏิบัติงานของจิตอาสา ๙๐๔ หลักสูตรหลักประจำรุ่นที่ ๕/๒๕๖๓ “เป็นเบ้า เป็นแม่พิมพ์” ณ โรงเรียนจิตอาสาพระราชทาน (วิภาวดี) เพื่อให้เป็นตัวอย่างที่ดีแก่บุคลากรภายใน และสังคม มีจิตสาธารณะทำความดีด้วยหัวใจโดยไม่หวังสิ่งตอบแทน สามารถเป็นผู้นำและเป็นกำลังหลักในการทำกิจกรรมจิตอาสาเพื่อสาธารณประโยชน์ต่อชุมชน สังคม และประเทศชาติ น้อมนำหลักปรัชญาเศรษฐกิจพอเพียงไปถ่ายทอดแก่ประชาชน และชุมชนในท้องถิ่นของตนก่อให้เกิดการพัฒนาอย่างยั่งยืนต่อไป ทั้งนี้ สำนักงานพัฒนาธุรกรรมทางอิเล็กทรอนิกส์ ได้นำเสนอผลการสำรวจพฤติกรรมผู้ใช้อินเทอร์เน็ตในประเทศไทยที่ได้ดำเนินการมาอย่างต่อเนื่องถึง ๘ ปี และตัวเลขต่าง ๆ ได้สะท้อนให้เห็นว่าคนไทยใช้เวลากับอินเทอร์เน็ตมากขึ้นทุกปี โดยตัวเลขที่สะท้อนออกมา ทำให้สำนักงานพัฒนาธุรกรรมทางอิเล็กทรอนิกส์ได้พยายามผลักดันการทำงานทั้งในเชิงส่งเสริมและดูแลป้องกันเพื่อให้เกิดประโยชน์ต่อชุมชน สังคม และประเทศชาติ ในเชิงการส่งเสริม คือ

๑) การเผยแพร่องค์ความรู้ต่าง ๆ ทั้งเรื่องการใช้อินเทอร์เน็ตอย่างสร้างสรรค์

๒) การลงพื้นที่อบรมร่วมกับหน่วยงานความร่วมมือต่าง ๆ (ซึ่งในปี ๒๕๖๓ ได้ร่วมกับกรมกิจการสตรีและสถาบันครอบครัว และบริษัท ปตท. จำกัด (มหาชน))

๓) การจัดหลักสูตรและโครงการพิเศษต่าง ๆ ร่วมกับสถาบันการศึกษา เช่น มหาวิทยาลัยศรีนครินทรวิโรฒ มหาวิทยาลัยอัสสัมชัญ ฯลฯ

๔) การจัดให้มีหลักสูตร e-Commerce ทางออนไลน์ เพื่อให้ประชาชนได้พัฒนาสมรรถนะด้านการใช้ดิจิทัล สร้างอาชีพ ร่วมกับสถาบันคุณวุฒิวิชาชีพ (องค์การมหาชน) ส่วนในเชิงของการดูแลป้องกันภัยออนไลน์ สำนักงานพัฒนาธุรกรรมทางอิเล็กทรอนิกส์ มีหน่วยรับเรื่องและประสานงานเพื่อช่วยเหลือผู้บริโภคออนไลน์ อย่าง 1212 OCC (https://www.etda.or.th/.../pr/1212OCC-Statistic-2020.aspx) พร้อมทั้งการมีไทยเซิร์ต (ThaiCERT) ที่ดำเนินการประสานงานเพื่อป้องกันภัยคุกคามแก่หน่วยงานและให้ความรู้ด้าน Cybersecurity ต่อประชาชน เป็นต้น สิ่งเหล่านี้ล้วนแต่เป็นตัวอย่างของงานขับเคลื่อนเรื่องดิจิทัลที่สำนักงานพัฒนาธุรกรรมทางอิเล็กทรอนิกส์อาสาทำเพื่อสังคมอย่างต่อเนื่อง และมุ่งมั่นที่จะพัฒนางานเหล่านี้โดยผนวกความรู้เรื่องการเป็นจิตอาสาที่ได้จากหลักสูตรและการแลกเปลี่ยนเรียนรู้กับหน่วยงานอื่น ๆ ต่อไปอย่างยั่งยืน

๑.๒.๒๔ การจัดกิจกรรมจิตอาสาช่วยเหลือประชาชนในท้องถิ่นเพื่อนำไปสู่การพัฒนาที่ยั่งยืน อาทิ การติดตั้งระบบไฟฟ้าจากพลังงานแสงอาทิตย์ การติดตั้งชุดไฟฟ้าส่องสว่างให้กับประชาชนในท้องถิ่น การร่วมกิจกรรม “เราทำความ ดี ด้วยหัวใจ” การพัฒนาทาสีศูนย์พัฒนาเด็กเล็ก และการบริจาคอุปกรณ์สิ่งของ เครื่องใช้ที่จำเป็น ได้แก่ ชุด PPE พร้อมหน้ากากอนามัยให้แก่สาธารณสุขจังหวัด เพื่อใช้ในการรักษาพยาบาลผู้ป่วยและผู้ได้รับผลกระทบจากสถานการณ์การแพร่ระบาดของโรคติดเชื้อไวรัสโคโรนา 2019 (โควิด - 19) ทั้งนี้ มีการจัดกิจกรรมประชาสัมพันธ์ถึงการใช้แนวทางทุนปรัชญาเพื่อความมั่นคง (ทปค.) ในการดำเนินงานของชมรมกตัญญูคลับ

๑.๒.๒๕ การจัดกิจกรรมบำเพ็ญสาธารณประโยชน์ถวายเป็นพระราชกุศล เนื่องในวันคล้ายวันประสูติสมเด็จพระเจ้าลูกยาเธอเจ้าฟ้าทีปังกรรัศมีโชติ มหาวชิโรตตมางกูร สิริวิบูลยราชกุมาร ๒๙ เมษายน ๒๕๖๔ ด้วยการมอบหน้ากากอนามัย เครื่องวัดอุณหภูมิร่างกาย เจลแอลกอฮอลล์ และสิ่งของอุปกรณ์ป้องกันการแพร่ระบาดของโรคโควิด - 19 ให้กับคณะครูและนักเรียน เมื่อวันที่ ๒๙ เมษายน ๒๕๖๔ ณ โรงเรียนทีปังกรวิทยาพัฒน์ (วัดโบสถ์) ในพระบรมราชูปถัมภ์

๑.๒.๒๖ การแต่งตั้งคณะที่ปรึกษาเพื่อสนับสนุนงานที่ปรึกษาคณะกรรมการจิตอาสาพัฒนาคุณภาพชีวิตเพื่อความสุขของประชาชน โดยจัดทำคำสั่งสำนักงานปลัดสำนักนายกรัฐมนตรี เรื่อง แต่งตั้งคณะที่ปรึกษาเพื่อสนับสนุนงาน ที่ปรึกษาคณะกรรมการจิตอาสา

พัฒนาคุณภาพชีวิตเพื่อความสุขของประชาชน (ผอ.ศอญ.พระราชทาน) ให้ครอบคลุมทุกด้าน เพื่อให้การดำเนินงานเป็นไปด้วยความเรียบร้อยรวม ๓ ด้าน ดังนี้

๑) ที่ปรึกษาด้านยุทธศาสตร์ หลักนิยม และแนวทางการดำเนินงาน

๒) ที่ปรึกษาด้านประชาสัมพันธ์และการสื่อสาร

๓) ที่ปรึกษาด้านนวัตกรรม และสิ่งแวดล้อม

๑.๒.๒๗ การจัดกิจกรรมจิตอาสาของกระทรวงวัฒนธรรม

๑) กิจกรรมบริจาคโลหิตเนื่องในโอกาสวันเฉลิมพระชนมพรรษา ๒๘ กรกฎาคม ๒๕๖๔ เมื่อวันที่ ๒ กรกฎาคม ๒๕๖๔ โดยมีผู้บริหาร ข้าราชการ และเจ้าหน้าที่กระทรวงวัฒนธรรมเข้าร่วมกิจกรรม ณ อาคารวัฒนธรรมวิศิษฏ์ กระทรวงวัฒนธรรม ทั้งนี้ กิจกรรมดังกล่าวทางกระทรวงวัฒนธรรม ได้รับทราบว่าธนาคารเลือดของโรงพยาบาลศิริราช เหลือจำนวนน้อยจนเกรงว่าจะไม่เพียงพอต่อการรักษาประชาชน จึงได้เชิญชวนเจ้าหน้าที่กระทรวงวัฒนธรรมร่วมบริจาคโลหิต ซึ่งได้มีบุคลากรกว่า ๑๐๐ คนเข้าร่วมบริจาคโดยพร้อมเพรียง

๒) โครงการ OCAC เราทำความดีด้วยหัวใจ กิจกรรมจิตอาสา “เติมสีสร้างสรรค์ส่งต่อเพื่อน้อง” เพื่อเฉลิมพระเกียรติพระบาทสมเด็จพระเจ้าอยู่หัว เนื่องในโอกาสมหามงคลเฉลิมพระชนมพรรษา ๖๙ พรรษา ๒๘ กรกฎาคม ๒๕๖๔ กระทรวงวัฒนธรรม โดยสำนักงานศิลปวัฒนธรรมร่วมสมัย ร่วมกับโรงเรียนประชาราษฎร์บำเพ็ญ เครือข่ายจิตอาสา ๙๐๔ คณะผู้บริหาร คณะครู ข้าราชการ นักเรียน และนักศึกษา จัดโครงการ OCAC เราทำความดีด้วยหัวใจ เพื่อสำนึกในพระมหากรุณาธิคุณที่พระบาทสมเด็จพระเจ้าอยู่หัว พระราชทานโครงการจิตอาสา “เราทำความดีเพื่อชาติ ศาสน์ กษัตริย์” โดยประกอบกิจกรรมสาธารณะ เพื่อประโยชน์สุขของชุมชนส่วนรวม ได้แก่ กิจกรรมจิตอาสา “เติมสีสร้างสรรค์ ส่งต่อเพื่อน้อง” เพื่อเฉลิมพระเกียรติพระบาทสมเด็จพระเจ้าอยู่หัว เนื่องในโอกาสมหามงคลเฉลิมพระชนมพรรษา ๖๙ พรรษา ๒๘ กรกฎาคม ๒๕๖๔ ในการใช้ศิลปะเป็นสะพานเชื่อมไปสู่การปรับปรุงสภาพภูมิทัศน์ภายในโรงเรียน

ประชาราษฎร์บำเพ็ญ เขตห้วยขวาง เพื่อสร้างบรรยากาศของโรงเรียนให้เป็นสถานที่ที่น่าเรียน มีแรงบันดาลใจกระตุ้นให้เด็กเกิดการเรียนรู้ การสร้างสรรค์ด้านงานศิลปะอีกทั้งเป็นแหล่งเรียนรู้ เสริมสร้างพัฒนาการด้านการเรียนรู้ให้เด็กนักเรียนมีกิจกรรม หรือเกมให้เด็กนักเรียนฝึกเล่น ใช้เวลาว่างให้เกิดประโยชน์และมีความสุขในการมาเรียน

กิจกรรมดังกล่าว เป็นการนำบุคลากรของสำนักงานศิลปวัฒนธรรมร่วมสมัยที่มีความสามารถด้านการวาดภาพมาวาดภาพอันสื่อถึงการเป็นผู้มีจิตอาสาทำประโยชน์เพื่อสังคม นอกจากนี้ได้ขอความร่วมมือจากเครือข่ายศิลปินร่วมสมัย สถาบันการศึกษาที่เชี่ยวชาญด้านศิลปะมาช่วยกันสร้างสรรค์ผลงาน รวมทั้งจัดกิจกรรมให้ผู้สนใจ เด็ก และเยาวชนที่มีความสามารถด้านการวาดรูป มาช่วยกันสร้างสรรค์ผลงานเพื่อเป็นประโยชน์ต่อสังคม ทั้งนี้มีแนวทางขยายการดำเนินงานไปยังโรงเรียนต่าง ๆ หรือชุมชนที่มีความพร้อม เพื่อสนับสนุนการสร้างสรรค์ผลงานศิลปะร่วมสมัยสะท้อนแนวคิดและมุมมองต่าง ๆ ให้เกิดขึ้นในวงกว้าง สร้างโอกาสในการเรียนรู้สร้างสังคมให้น่าอยู่ด้วยงานศิลปะต่อไป

๓) โครงการวันรักต้นไม้ประจำปีของชาติ พ.ศ. ๒๕๖๔ เพื่อถวายเป็นพระราชกุศลและน้อมรำลึก ในพระมหากรุณาธิคุณสมเด็จพระศรีนครินทราบรมราชชนนี เนื่องในวันคล้ายวันพระราชสมภพของสมเด็จพระศรีนครินทราบรมราชชนนี ๒๑ ตุลาคม กระทรวงวัฒนธรรม โดยกรมการศาสนาร่วมกับเครือข่ายจิตอาสาพระราชทาน ๙๐๔ และประชาชนจัดโครงการวันรักต้นไม้ประจำปีของชาติ พ.ศ. ๒๕๖๔ เพื่อถวายเป็นพระราชกุศลและน้อมรำลึกในพระมหากรุณาธิคุณสมเด็จพระศรีนครินทราบรมราชชนนี นายเกรียงศักดิ์ บุญประสิทธ์ อธิบดีกรมการศาสนา นำคณะข้าราชการและเจ้าหน้าที่กรมการศาสนา กระทรวงวัฒนธรรม พร้อมด้วยเครือข่ายจิตอาสาพระราชทาน ๙๐๔ หน่วยงานเครือข่ายภาครัฐและเอกชน รวมทั้งประชาชน ร่วมจัดโครงการวันรักต้นไม้ประจำปีของชาติ พ.ศ. ๒๕๖๔ เนื่องในวันคล้ายวันพระราชสมภพของสมเด็จพระศรีนครินทราบรมราชชนนี ๒๑ ตุลาคม ระหว่างวันที่ ๒๕ - ๒๖ พฤศจิกายน ๒๕๖๔ ณ โรงเรียนศากยบุตรสามเณรสีหะ ตำบลรางพิกุล อำเภอกำแพงแสน จังหวัด

นครปฐม โดยได้ร่วมกันปลูกต้นไม้ ได้แก่ ต้นประดู่ ต้นแดง ต้นชงโค ต้นแคนา ต้นยางนา ต้นทองอุไร รวมประมาณกว่า ๕๐๐ ต้น โดยได้รับความเมตตาจากพระเทพสุวรรณเมธี รองเจ้าคณะกรุงเทพมหานคร เจ้าอาวาสวัดสุวรรณาราม เป็นประธานฝ่ายสงฆ์

เนื่องในโอกาสวันที่ ๒๑ ตุลาคม ของทุกปี ซึ่งเป็นวันคล้ายวันพระราชสมภพของสมเด็จ พระศรีนครินทราบรมราชชนนี คณะรัฐมนตรีมีมติให้เป็น “วันรักต้นไม้ประจำปีของชาติ” กรมการศาสนาจัดโครงการวันรักต้นไม้ประจำปีของชาติ พ.ศ. ๒๕๖๔ ขึ้นเพื่อน้อมรำลึกถึงพระมหากรุณาธิคุณของสมเด็จพระศรีนครินทราบรมราชชนนี และเป็นการสร้างจิตสำนึกบุคลากรให้เกิดความรักและความหวงแหนทรัพยากรธรรมชาติป่าไม้และสิ่งแวดล้อม บ่มเพาะ ขัดเกลาจิตใจ ให้เกิดคุณงามความดีขึ้นได้ภายในตัวบุคคลที่ปรากฏเด่นชัดขึ้นได้ในมิติทางด้านศาสนา รวมถึงผลักดันส่งเสริมให้เป็นองค์กรคุณธรรมตามหลักคุณธรรม ๕ ประการ “พอเพียง วินัย สุจริต จิตอาสา กตัญญู” ซึ่งกรมการศาสนาเป็นหน่วยงานหนึ่งของส่วนราชการที่มีภารกิจที่เกี่ยวข้องและดำเนินงานสนองงานของสถาบันพระมหากษัตริย์อย่างต่อเนื่อง และเล็งเห็นความสำคัญของโครงการดังกล่าว เป็นหนึ่งในกิจกรรมจิตอาสาตามพระราชดำริของพระบาทสมเด็จพระเจ้าอยู่หัวที่จะช่วยพัฒนาคุณภาพชีวิตและยกระดับฐานะของราษฎรได้อย่างยั่งยืน

๔) กิจกรรมจิตอาสาพระราชทานและจิตอาสาประชาชนร่วมบริจาคโลหิต เพื่อแสดงความจงรักภักดี น้อมนำสืบสานพระราชปณิธาน และก้าวเดินตามแนวพระราชดำริ “จิตอาสา เราทำความดี ด้วยหัวใจ” วันที่ ๒ พฤศจิกายน ๒๕๖๔ เวลา ๑๐.๐๐ น. นางยุพา ทวีวัฒนะกิจบวร ปลัดกระทรวงวัฒนธรรม นำผู้บริหาร ข้าราชการ เจ้าหน้าที่ร่วมบริจาคโลหิต โดยโรงพยาบาลศิริราช จัดหน่วยรับบริจาคเคลื่อนที่ ณ อาคารวัฒนธรรมวิศิษฏ์

กระทรวงวัฒนธรรม ในกิจกรรมจิตอาสาพระราชทานและจิตอาสาประชาชนร่วมบริจาคโลหิต เพื่อแสดงความจงรักภักดี น้อมนำสืบสานพระราชปณิธาน และก้าวเดินตามแนวพระราชดำริ "จิตอาสา เราทำความดี ด้วยหัวใจ" ซึ่งมีผู้บริหาร ข้าราชการ เจ้าหน้าที่กระทรวงวัฒนธรรม ร่วมบริจาคโลหิต จำนวน ๑๐๔ คน ได้โลหิต จำนวน ๓๘,๒๕๐ ซีซี

๕) โครงการ OCAC กิจกรรมรวมพลัง "รักษ์ศิลปะ รักษ์วัฒนธรรม รักษ์ทะเล รักษ์สิ่งแวดล้อม" เพื่อเฉลิมพระเกียรติสมเด็จพระเจ้าลูกเธอ เจ้าฟ้าสิริวัณณวรี นารีรัตนราชกัญญา เนื่องในวันทะเลโลก วันที่ ๘ มิถุนายน ๒๕๖๕ ณ จังหวัดชลบุรี กระทรวงวัฒนธรรม โดยสำนักงานศิลปวัฒนธรรมร่วมสมัย ร่วมกับกองทัพเรือ จัดกิจกรรมรวมพลัง "รักษ์ศิลปะ รักษ์วัฒนธรรม รักษ์ทะเล รักษ์สิ่งแวดล้อม" ณ บริเวณหน้ากองบัญชาการหน่วยบัญชาการนาวิกโยธิน อำเภอสัตหีบ จังหวัดชลบุรี ซึ่งโครงการดังกล่าวจัดขึ้นเพื่อเป็นการเฉลิมพระเกียรติแด่สมเด็จพระเจ้าลูกเธอ เจ้าฟ้าสิริวัณณวรี นารีรัตนราชกัญญา ที่ทรงมีพระดำริในการอนุรักษ์แนวปะการังกัลปังหาสิ่งมีชีวิตใต้ทะเลไทย และทรงห่วงใยปัญหาความเสื่อมโทรมของทรัพยากรธรรมชาติใต้ทะเลไทย โดยเฉพาะแนวปะการังในประเทศไทยซึ่งกำลังอยู่ในภาวะวิกฤต ดังนั้น การอนุรักษ์และการสร้างจิตสำนึกในการหวงแหนและรักษาสิ่งแวดล้อมตลอดจนระบบนิเวศ จึงมีความสำคัญต่อการดำรงอยู่ของปะการังและสิ่งมีชีวิตใต้ทะเลไทย

สำหรับกิจกรรมภายในงาน ประกอบด้วย ๔ กิจกรรม ได้แก่ (๑) การปลูกปะการัง เพื่อการอนุรักษ์แนวปะการังและสิ่งมีชีวิตใต้ทะเล (๒) การประกวดวาดภาพ

ในหัวข้อ “มหัศจรรย์สีสันใต้ทะเล” และพิธีมอบรางวัลแก่เยาวชนที่ชนะการประกวดภาพวาดระบายสีทั้ง ๓ ประเภทได้แก่อายุ ๕ - ๘ ปี ประเภทอายุ ๙ - ๑๒ ปี และประเภทอายุ ๑๓ - ๑๕ ปี จำนวน ๑๘ คน (๓) การสร้างสรรค์งานศิลปะบนถุงผ้า เพื่อมอบให้กับโรงพยาบาลในพื้นที่อำเภอสัตหีบชลบุรี จำนวน ๒ แห่ง ประกอบด้วยโรงพยาบาลสมเด็จพระนางเจ้าสิริกิติ์และโรงพยาบาลอาภากรเกียรติวงศ์ ได้นำไปใช้ประโยชน์อย่างคุ้มค่า และ (๔) การจัดแสดงผลงานศิลปะของเด็ก ๆ ที่เข้าร่วมประกวดและผลงานศิลปะจากโครงการสื่อสีน้ำโลก และผลงานของหอศิลป์ถิ่นนาวี ได้แก่ ผลงานเพลินศิลป์ ถิ่นนาวี ซึ่งเป็นการส่งเสริมความรู้ด้านศิลปะควบคู่การปลูกฝังแนวคิดการอนุรักษ์ธรรมชาติและสิ่งมีชีวิตใต้ท้องทะเล การจัดกิจกรรมดังกล่าว เพื่อให้ส่งเสริมเยาวชนและทุกภาคส่วนที่เกี่ยวข้อง มีความตระหนักในการอนุรักษ์ทะเลให้สวยงามและอุดมสมบูรณ์ผ่านกิจกรรมต่าง ๆ อันมีศิลปะเป็นสะพานเชื่อมโยงการทำงานระหว่างคนกับธรรมชาติให้บรรลุตามเป้าหมาย และยังเป็นการน้อมนำพระราชปณิธานของพระบาทสมเด็จพระวชิรเกล้าเจ้าอยู่หัว รัชกาลที่ ๑๐ ของปวงชนชาวไทยมาสืบสาน รักษา ต่อยอด ให้ท้องทะเลไทยมีความอุดมสมบูรณ์ เพื่อเป็นแหล่งทรัพยากรทางทะเลและมรดกอันล้ำค่าของคนไทยสืบไป

๑.๒.๒๘ การจัดกิจกรรมของกระทรวงการพัฒนาสังคมและความมั่นคงของมนุษย์

๑) การติดตั้งพระฉายาลักษณ์และพระบรมราโชวาท รวมทั้งพระราชกรณียกิจของพระมหากษัตริย์

๒) เผยแพร่ทาง Internet เช่นเว็บไซต์เฟสบุ๊คของหน่วยงาน

๓) จัดกิจกรรม/เข้าร่วมกิจกรรมกับหน่วยงานที่เกี่ยวข้องในการแสดงความเคารพเทิดทูนสถาบันพระมหากษัตริย์ในวันสำคัญต่าง ๆ เช่น วันคล้ายวัน พระราชสมภพ วันเฉลิมพระชนมพรรษา วันคล้ายวันสวรรคต รัชกาลที่ ๙ วันปิยะมหาราช วันจักรี วันฉัตรมงคล ฯลฯ

๑.๒.๒๙ กรมบังคับคดีได้ต่อยอดดำเนินการของหน่วยพระราชทานและประชาชนจัดกิจกรรมจิตอาสา ดังนี้

๑) โครงการจิตอาสา “เราทำความดีเพื่อชาติ ศาสน์ กษัตริย์” กรมบังคับคดี โดยดำเนินงานร่วมกับหน่วยงานในพื้นที่ทั้งภาครัฐและประชาชนจิตอาสาขุดลอกคูคลอง กำจัดวัชพืช ตัดแต่งกิ่งไม้เก็บขยะตกค้าง ทำความสะอาดทางเดิน ริมคลอง วัด ถนนสาธารณะ

และกิจกรรมสาธารณะอื่น ๆ รวมทั้งสนับสนุนอาหารและน้ำดื่ม โดยผลการเข้าร่วมระหว่างเดือนตุลาคม ๒๕๖๔ - เดือนพฤษภาคม ๒๕๖๕ โดยในเดือนพฤษภาคม ๒๕๖๕ จัดโครงการจิตอาสา ดังนี้

(๑) สำนักงานบังคับคดีจังหวัดปทุมธานี ได้เข้าร่วมกิจกรรมจิตอาสา "เราทำความดี ด้วยหัวใจ" เมื่อวันที่ ๔ พฤษภาคม ๒๕๖๕ ณ วัดบางหลวง ตำบลบางหลวง อำเภอเมือ จังหวัดปทุมธานี

(๒) สำนักงานบังคับคดีจังหวัดพิจิตร ได้เข้าร่วมกิจกรรมจิตอาสาพัฒนา วัดหิรัญญาราม เมื่อวันที่ ๔ พฤษภาคม ๒๕๖๕ ณ วัดหิรัญญาราม (วัดบางคลาน) ตำบลบางคลาน อำเภอโพทะเล จังหวัดพิจิตร

(๓) สำนักงานบังคับคดีจังหวัดแพร่ ได้ร่วมร่วมกิจกรรมจิตอาสาพัฒนา เมื่อวันที่ ๔ พฤษภาคม ๒๕๖๕ ณ หนองแล้ง ตำบลหนองม่วงไข่ อำเภอหนองม่วงไข่ จังหวัดแพร่

(๔) สำนักงานบังคับคดีจังหวัดนครปฐม ได้เข้าร่วมกิจกรรมจิตอาสาปลูกต้นไม้ ปรับปรุงภูมิทัศน์ สถานราชการ เมื่อวันที่ ๔ พฤษภาคม ๒๕๖๕ ณ ถนนริมคลองเจดีย์บูชา เฉลิมพระเกียรติ ตำบลพระปฐมเจดีย์ อำเภอเมือง จังหวัดนครปฐม

(๕) สำนักงานบังคับคดีจังหวัดน่าน ได้เข้าร่วมกิจกรรมจิตอาสาพัฒนา (ฟื้นฟูและพัฒนาแหล่งน้ำ) เมื่อวันที่ ๕ พฤษภาคม ๒๕๖๕ ณ ลานด้านหน้าศาลากลางจังหวัดน่าน ศูนย์ราชการจังหวัดน่าน

(๖) สำนักงานบังคับคดีจังหวัดระนอง เมื่อวันที่ ๑๑ พฤษภาคม ๒๕๖๕ ได้เข้าร่วมกิจกรรมจิตอาสาพัฒนา (ฟื้นฟูและพัฒนาแหล่งน้ำ) ณ คลองบางนอน ตำบลบางนอน อำเภอเมืองระนอง จังหวัดระนอง

(๗) สำนักงานบังคับคดีจังหวัดเลย ได้เข้าร่วมกิจกรรมจิตอาสาปลูกต้นไม้ เมื่อวันที่ ๑๑ พฤษภาคม ๒๕๖๕ ณ บริเวณสวนด้านข้างอาคารสำนักงาน

(๘) สำนักงานบังคับคดีจังหวัดเพชรบูรณ์ ได้เข้าร่วมกิจกรรมจิตอาสาเอามื้อสามัคคี เมื่อวันที่ ๑๒ พฤษภาคม ๒๕๖๕ ณ แปลงครัวเรือน นายวันชัย คำบุญ

(๙) สำนักงานบังคับดีจังหวัดสุราษฎร์ธานี ได้เข้าร่วมกิจกรรมจิตอาสา เมื่อวันที่ ๑๔ พฤษภาคม ๒๕๖๕ ณ บริเวณคันคลองสวนป่าวัดคลองฉนวน ตำบลคลองฉนวน อำเภอเวียงสระ จังหวัดสุราษฎร์ธานี

(๑๐) สำนักงานบังคับคดีจังหวัดเลย ได้เข้าร่วมกิจกรรมจิตอาสา "มีแล้วแบ่งปัน"ภายใต้โครงการ "เปิดเทอมใหม่ ปันน้ำใจ ส่งน้องไปเรียน Back to School" เมื่อวันที่ ๑๙ พฤษภาคม ๒๕๖๕ ณ สำนักงานพัฒนาสังคมและความมั่นคงของมนุษย์ จังหวัดเลย

(๑๑) สำนักงานบังคับคดีจังหวัดตาก ได้เข้าร่วมกิจกรรมจิตอาสา “มีแล้วแบ่งปัน” โดยบริจาคอุปกรณ์กีฬา ให้แก่นักเรียนโรงเรียนบ้านสันป่าป๋วย เมื่อวันที่ ๒๘ พฤษภาคม ๒๕๖๕ ณ องค์การบริหารส่วนตำบลบ้านนา อำเภอสามเงา จังหวัดตาก

(๑๒) สำนักงานบังคับคดีจังหวัดปทุมธานี สาขาธัญบุรี ได้เข้าร่วมโครงการกิจกรรมจิตอาสาพัฒนาปรับปรุงภูมิทัศน์และทำความสะอาด เมื่อวันที่ ๓๐ พฤษภาคม ๒๕๖๕ ณ ตลาดคลองสี่ เมืองใหม่ ตำบลคลองสี่ อำเภอคลองหลวง จังหวัดปทุมธานี

(๑๓) สำนักงานบังคับคดีจังหวัดแพร่ ได้เข้าร่วมกิจกรรมจิตอาสาพัฒนาพัฒนาปรับปรุงภูมิทัศน์ และทำความสะอาด เมื่อวันที่ ๓๐ พฤษภาคม ๒๕๖๕ ณ องค์การบริหารส่วนตำบลบ้านกาด ตำบลบ้านกาด อำเภอสูงเม่น จังหวัดแพร่

๒) กิจกรรมน้อมรำลึกในพระมหากรุณาธิคุณและถวายเป็นพระราชกุศลเนื่องในวันคล้ายวันสวรรคต พระบาทสมเด็จพระบรมชนกาธิเบศรมหาภูมิพลอดุลยเดชมหาราช บรมนาถบพิตร กรมบังคับคดี และสำนักงานบังคับคดีจังหวัด/สาขา เมื่อวันที่ ๑๓ ตุลาคม ๒๕๖๔ นางทัศนีย์ เปาอินทร์ รองอธิบดี รักษาราชการแทนอธิบดีกรมบังคับคดี เป็นประธานในพิธีวางพวงมาลา เนื่องในวันคล้ายวันสวรรคต พระบาทสมเด็จพระบรมชนกาธิเบศรมหาภูมิพลอดุลยเดชมหาราช บรมนาถบพิตร โดยมีนายเสกสรร สุขแสง รองอธิบดีกรมบังคับคดี ผู้บริหารและเจ้าหน้าที่กรมบังคับคดี เข้าร่วมในพิธีดังกล่าว ณ บริเวณโถง ชั้น ๒ อาคารกรมบังคับคดี และสำนักงานบังคับคดีจังหวัดทั่วประเทศ ร่วมกันจัดกิจกรรมเนื่องในวันคล้ายวันสวรรคต พระบาทสมเด็จพระบรมชนกาธิเบศร มหาภูมิพลอดุลยเดชมหาราช บรมนาถบพิตร ณ สถานที่จัดงานในแต่ละจังหวัด

๓) กิจกรรมวันรักต้นไม้ประจำปีของชาติ พ.ศ. ๒๕๖๔ เมื่อวันที่ ๒๖ ตุลาคม ๒๕๖๔ นางทัศนีย์ เปาอินทร์ รองอธิบดี รักษาราชการแทนอธิบดีกรมบังคับคดี มอบหมายนายเสกสรร สุขแสง รองอธิบดีกรมบังคับคดี เป็นประธานทำกิจกรรมวันรักต้นไม้ประจำปีของชาติ พ.ศ. ๒๕๖๔ เพื่อน้อมรำลึกถึงพระมหากรุณาธิคุณของสมเด็จพระศรีนครินทราบรมราชชนนี โดยมีผู้บริหาร และเจ้าหน้าที่กรมบังคับคดี เข้าร่วมทำกิจกรรมบำรุงรักษาต้นไม้ด้วยการตัดแต่งกิ่งไม้ พรวนดิน ใส่ปุ๋ย และรดน้ำต้นไม้ ณ บริเวณกรมบังคับคดี และสำนักงานบังคับคดีจังหวัดทั่วประเทศ จัดกิจกรรมวันรักต้นไม้ประจำปีของชาติ พ.ศ. ๒๕๖๔ เพื่อน้อมรำลึกถึงพระมหากรุณาธิคุณของสมเด็จพระศรีนครินทราบรมราชชนนี โดยร่วมกันบำรุงรักษาต้นไม้ด้วยการพรวนดิน ใส่ปุ๋ย และรดน้ำต้นไม้ ณ สถานที่จัดงานในแต่ละจังหวัด

๑.๒.๓๐ การจัดกิจกรรมจิตอาสาบำเพ็ญสาธารณประโยชน์ ถวายเป็นพระราชกุศล แด่สมเด็จพระเจ้าลูกเธอ เจ้าฟ้าพัชรกิติยาภา นเรนทิราเทพยวดี กรมหลวงราชสาริณีสิริพัชร มหาวัชรราชธิดา เนื่องในโอกาสคล้ายวันประสูติ ๗ ธันวาคม ๒๕๖๔ เมื่อวันพุธที่ ๘ ธันวาคม ๒๕๖๔ เวลา ๑๐.๐๐ - ๑๒.๐๐ น. ณ สถานสงเคราะห์คนชราบ้านบางแค ๒ แขวงบางแค เขตบางแค กรุงเทพฯ

๑.๒.๓๑ การจัดกิจกรรมเทิดพระเกียรติ "พระบิดาแห่งเทคโนโลยีของไทย" และ "พระบิดาแห่งนวัตกรรมไทย" เมื่อวันพุธที่ ๑๓ ตุลาคม พ.ศ. ๒๕๖๔ ได้จัดกิจกรรมน้อมรำลึกในพระมหากรุณาธิคุณเนื่องในวันคล้ายวันสวรรคตพระบาทสมเด็จพระบรมชนกาธิเบศร มหาภูมิพล อดุลยเดชมหาราช บรมนาถบพิตร "พระบิดาแห่งเทคโนโลยีของไทย" และ "พระบิดาแห่งนวัตกรรมไทย" และจัดกิจกรรมจิตอาสา โดยเฉพาะสถาบันอุดมศึกษาที่จะจัดครบทุกสถาบัน เช่น มหาวิทยาลัยมหาสารคาม จัดกิจกรรมจิตอาสาช่วยเหลือผู้ประสบอุทกภัย มหาวิทยาลัยนเรศวร จัดกิจกรรมจิตอาสาทำอาหารแจกจ่ายให้กับนักศึกษาและประชาชนทั่วไป จำนวน ๙๙๙ ชุด มหาวิทยาลัยราชภัฏลำปาง จัดกิจกรรมจิตอาสาทำความสะอาด วิทยาลัยชุมชนน่าน จัดกิจกรรมจิตอาสาพาเพื่อทำความดี วิทยาลัยชุมชนชัยนาท จัดกิจกรรมจิตอาสาแจกถุงยังชีพ และมหาวิทยาลัยกรุงเทพธนบุรี จัดกิจกรรมจิตอาสาส่งคืนพื้นที่ปลอดภัยสู่ชุมชน เป็นต้น ขณะที่ยังมีอีกหลายแห่งที่จัดกิจกรรมจิตอาสาปลูกป่า จิตอาสาพัฒนา และจิตอาสาจุดบริการฉีดวัคซีน ฯลฯ

๑.๒.๓๒ การจัดกิจกรรมของกระทรวงศึกษาธิการ

๑) จัดกิจกรรม "ศธ.จิตอาสาบำเพ็ญประโยชน์"

- ครั้งที่ ๑ ส่วนกลาง ณ พื้นที่เขตดุสิต กรุงเทพมหานคร จำนวน ๒ แห่ง คือ คลองผดุงกรุงเกษม (ตั้งแต่สะพานมัฆวานรังสรรค์ - ท่าน้ำเทเวศร์) และวัดราชาธิวาส และพื้นที่เขตบางกอกน้อย กรุงเทพมหานคร จำนวน ๒ แห่ง คือวัดดงมูลเหล็ก และคลองทรงเทวดา ชุมชนวัดโพธิ์เรียง จำนวน ๒,๓๘๙ คน ทั้งนี้ มีผู้เข้าร่วมกิจกรรมในส่วนกลางและส่วนภูมิภาค จำนวน ๑,๗๙๗,๔๑๗ คน

- ครั้งที่ ๒ ส่วนกลาง ณ พื้นที่เขตดุสิต กรุงเทพมหานคร มีจำนวนผู้เข้าร่วมกิจกรรม จำนวน ๑,๐๐๐ คน ในวันที่ ๓ ธันวาคม ๒๕๖๔ จำนวน ๔ จุด ประกอบด้วย กระทรวงศึกษาธิการและบริเวณโดยรอบ, บริเวณวัดอินทรวิหาร, บริเวณวัดใหม่อมตรส, บริเวณวัดชนะสงครามราชวรมหาวิหาร และ ๒) ส่วนภูมิภาค มีหน่วยงานในสังกัดกระทรวงศึกษาธิการ หน่วยงานท้องถิ่น และหน่วยงานเครือข่ายต่าง ๆ ทั้งหน่วยงานภาครัฐ ภาคเอกชน และภาคประชาชน เข้าร่วมกิจกรรม

๒) ลูกเสือจิตอาสาพระราชทาน ร่วมกับสำนักงานลูกเสือจังหวัด ๗๗ จังหวัดทั่วประเทศ ได้ร่วมกันขับเคลื่อนการฝึกอบรมบุคลากรทางการลูกเสือ และการฝึกอบรมลูกเสือ โดยมีผลการดำเนินงานดังนี้ (๑) วิทยากรแกนนำลูกเสือจิตอาสาพระราชทาน ประจำจังหวัด กลุ่มเป้าหมายเป็นบุคลากรของสำนักงานลูกเสือแห่งชาติ และผู้บริหารหน่วยงานทางการศึกษา ทุกหน่วยงานระดับจังหวัด มีจำนวนผู้ผ่านการฝึกอบรมเสร็จสิ้นไปแล้ว จำนวน ๑,๔๙๘ คน (๒) ผู้บังคับบัญชาลูกเสือจิตอาสาพระราชทานในสถานศึกษา กลุ่มเป้าหมายเป็นผู้บริหารสถานศึกษา ผู้กำกับและรองผู้กำกับลูกเสือของสถานศึกษา มีจำนวนผู้ผ่านการอบรมทั้งสิ้น ๙,๔๔๒ คน และ (๓) ลูกเสือจิตอาสาพระราชทาน กลุ่มเป้าหมายเป็นลูกเสือของสถานศึกษาสังกัดต่าง ๆ มีเป้าหมายผู้เข้าร่วม จำนวน ๑๘๔,๘๐๐ คน

๑.๒.๓๓ สำนักงานตำรวจแห่งชาติ โดยจิตอาสา ๙๐๔ ทุกนาย สามารถเผยแพร่และขยายผล ด้านการปลูกจิตสำนึกและให้ความรู้ ความเข้าใจที่ถูกต้องเกี่ยวกับสถาบันพระมหากษัตริย์ และความรู้ตามโครงการจิตอาสาพระราชทานตามแนวพระราชดำริแก่ข้าราชการตำรวจ และประชาชนในพื้นที่ต่าง ๆ โดยมีการเผยแพร่ให้ความรู้ ในเดือนตุลาคม ๒๕๖๕ ไปแล้ว จำนวน ๑๙๕ คน โดยแบ่งเป็น ข้าราชการตำรวจจำนวน ๖๐ นาย ประชาชน จำนวน ๑๓๕ คน

๑.๒.๓๔ การดำเนินงานกิจกรรมจิตอาสาของกระทรวงทรัพยากรธรรมชาติและสิ่งแวดล้อม

๑) จัดตั้งศูนย์ประสานงานจิตอาสา ๙๐๔ กระทรวงทรัพยากรธรรมชาติและสิ่งแวดล้อมและแต่งตั้งคณะทำงานประสานงานจิตอาสา ๙๐๔ กระทรวงทรัพยากรธรรมชาติและสิ่งแวดล้อม เพื่อทำหน้าที่ประสานส่วนราชการ รัฐวิสาหกิจ และองค์กรมหาชนในสังกัดกระทรวงฯ กองอำนวยการหลักสูตรจิตอาสา ๙๐๔ (พันฝึกส่วนหลัง วิภาวดี) และหน่วยงานที่เกี่ยวข้อง ในการดำเนินงานตามภารกิจของหน่วยราชการในพระองค์ ๙๐๔ รวมทั้ง อำนวยการ ติดตาม สนับสนุน และประเมินผลการดำเนินงานของจิตอาสา ๙๐๔ กระทรวงทรัพยากรธรรมชาติและสิ่งแวดล้อม โดยมีผลการดำเนินการดังนี้

(๑) ศูนย์ฯ จัดให้มีการอบรมขยายผลของวิทยากรจิตอาสา ๙๐๔ เรื่อง “สถาบันพระมหากษัตริย์กับประเทศไทย” ข้าราชการและบุคลากรจากทุกหน่วยงานในสังกัดกระทรวงทรัพยากรธรรมชาติและสิ่งแวดล้อม โดยจัด ๔ รุ่น จำนวน ๕,๗๒๒ คน

(๒) จิตอาสา ๙๐๔ ในภูมิภาคร่วมกับข้าราชการอื่น ๆ ตามกลุ่มภูมิภาคเป็นวิทยากรบรรยายขยายผลให้กับข้าราชการในหน่วยงานและประชาชนทั่วไปที่ได้รับมอบหมาย

(๓) จิตอาสา ๙๐๔ ไปเป็นวิทยากรผู้ช่วย ในการฝึกอบรมจิตอาสา ๙๐๔ หลักสูตรพื้นฐาน รุ่นที่ ๑-๓

(๔) เป็นทีมวิทยากรในการอบรม เรื่อง “สถาบันพระมหากษัตริย์กับประเทศไทย” ในหลักสูตร “การเป็นข้าราชการที่ดี” สำหรับการอบรมข้าราชการใหม่ของกระทรวงทรัพยากรธรรมชาติและสิ่งแวดล้อม

(๕) จิตอาสา ๙๐๔ เข้ารับการอบรมและปฏิบัติหน้าที่สนับสนุนงานในพระราชพิธีบรมราชาภิเษก

(๖) เป็นแกนนำในการจัดกิจกรรมจิตอาสาฯ ในพื้นที่

(๗) การอบรมการอบรมหลักสูตร ทสม. ประชาชนจิตอาสา “ สืบสานรักษา ต่อยอด” (ครั้งที่ ๑) ซึ่งรัฐมนตรีว่าการกระทรวงทรัพยากรธรรมชาติและสิ่งแวดล้อม (นายวราวุธ ศิลปอาชา) ได้มอบนโยบายให้ดำเนินการขยายผลการอบรมหลักสูตรจิตอาสา ๙๐๔ ไปยังอาสาสมัครพิทักษ์ทรัพยากรธรรมชาติและสิ่งแวดล้อมหมู่บ้าน (ทสม.) เพื่อสร้างจิตสำนึกจิตอาสาอนุรักษ์ทรัพยากรธรรมชาติและสิ่งแวดล้อม อบรมระยะเวลา ๓ วัน จำนวน ๒๐๐ คน กลุ่มเป้าหมายเป็น ทสม. ที่สมัครเป็นจิตอาสาพระราชทาน ๙๐๔ วปร ปัจจุบัน กระทรวงทรัพยากรธรรมชาติและสิ่งแวดล้อม มี ทสม. ทั่วประเทศจำนวน ๒๓๓,๕๑๘ คน ซึ่งเป็นจิตอาสาพระราชทาน ๙๐๔ วปร จำนวน ๘๖,๙๑๖ คน

๒) การดำเนินกิจกรรมจิตอาสาภาครัฐ ในพิธีบำเพ็ญกุศลและกิจกรรมน้อมรำลึก

(๑) เนื่องในวันคล้ายวันสวรรคตพระบาทสมเด็จพระปรมินทรมหาภูมิพลอดุลยเดช บรมนาถบพิตร วันที่ ๑๓ ตุลาคม ๒๕๖๑ ณ พระลานพระราชวังดุสิต และท้องสนามหลวง

(๒) เนื่องในวันคล้ายวันสวรรคต พระบาทสมเด็จพระจุลจอมเกล้าเจ้าอยู่หัว วันอังคารที่ ๒๓ ตุลาคม ๒๕๖๑ ณ ท้องสนามหลวง

๓) จิตอาสาภาครัฐ ร่วมดำเนินกิจกรรมอาสาพัฒนา กำจัดวัชพืช ขยะ สิ่งปฏิกูลกีดขวางทางน้ำในลำคลองในเขตพื้นที่จังหวัดปทุมธานี ในวันที่ ๑๗ ตุลาคม ๒๕๖๑ และวันพุธที่ ๒๑ ตุลาคม ๒๕๖๑ ณ คลองรังสิตประยูรศักดิ์ รังสิตคลองหนึ่ง จังหวัดปทุมธานี

๔) การปฏิบัติหน้าที่จิตอาสาดูแลความสะอาด จัดเก็บขยะ คัดแยกขยะ และประชาสัมพันธ์ให้ความรู้แก่ประชาชนที่ร่วมงาน “อุ่นไอรัก คลายความหนาว สายน้ำแห่งรัตนโกสินทร์ ระหว่างวันที่ ๙ ธันวาคม ๒๕๖๑ - ๙ มกราคม ๒๕๖๒ ณ ลานพระราชวังดุสิต และสนามเสือป่า

๕) กิจกรรม จิตอาสา พัฒนาปรับภูมิทัศน์ทำความสะอาด คูคลอง ถวายพระราชกุศลและน้อมรำลึกในมหากรุณาธิคุณ เนื่องในโอกาสวันคล้ายวันสวรรคต ในหลวงรัชกาลที่ ๙ โดยมีนายกรัฐมนตรีเป็นประธานพิธีเปิดในวันที่ ๑๑ ตุลาคม ๒๕๖๒

ณ บริเวณลานเอนกประสงค์โรงเรียนช่างอากาศอำรุงและวัดธรรมาภิรตาราม (วัดสะพานสูง) เขตดุสิต กรุงเทพมหานคร มี ทสม. เข้าร่วม จำนวน ๕๐ คน

๖) กิจกรรมน้อมรำลึกเนื่องในวันคล้ายวันสวรรคต พระบาทสมเด็จพระบรมชนกาธิเบศร มหาภูมิพลอดุลยเดชมหาราช บรมนาถบพิตร ได้รับเกียรติจากพลเอกประยุทธ์ จันทร์โอชา นายกรัฐมนตรี เป็นประธาน ในวันอาทิตย์ที่ ๑๓ ตุลาคม ๒๕๖๒ ณ วัดธรรมาภิรตาราม (สะพานสูง) กรุงเทพมหานคร จัดแสดงชุดนิทรรศการ “สายน้ำแห่งความห่วงใย สู่ไทยทั่วหล้า” มีเจ้าหน้าที่กรมส่งเสริมคุณภาพสิ่งแวดล้อม ทสม. ประชาชนจิตอาสาในพื้นที่กรุงเทพมหานคร

๗) กิจกรรมจิตอาสาด้านการจัดการสิ่งแวดล้อมและขยะมูลฝอยในงานกาชาด ประจำปี ๒๕๖๒ ระหว่างวันที่ ๑๕ - ๒๔ พฤศจิกายน ๒๖๕๒ ณ สวนลุมพินี ถนนพระรามที่ ๔ กรุงเทพมหานคร ปฏิบัติงานด้านการจัดการสิ่งแวดล้อมและขยะมูลฝอย โดยมีอาสาสมัครพิทักษ์ทรัพยากรธรรมชาติและสิ่งแวดล้อมหมู่บ้านประชาชนจิตอาสาในพื้นที่กรุงเทพมหานคร เข้าร่วมกิจกรรม (โดยกรมส่งเสริมคุณภาพสิ่งแวดล้อม)

๘) ร่วมจัดนิทรรศการด้านสิ่งแวดล้อม ในงานวันพ่อแห่งชาติ ประจำปี ๒๕๖๒ ระหว่างวันที่ ๑๑-๑๓ ธันวาคม ๒๕๖๒ ณ ท้องสนามหลวง โดยเป็นวิทยากรจิตอาสาให้ความรู้การจัดการขยะ และจิตอาสาประจำจุดคัดแยกขยะ ซึ่งเน้นการการรณรงค์งดใช้ถุงพลาสติกและกล่องโฟม (โดยกรมส่งเสริมคุณภาพสิ่งแวดล้อม)

๙) จัดกิจกรรมจิตอาสาพัฒนาเพื่อการเฝ้าระวังและป้องกันปัญหาไฟป่าลดหมอกควัน ในพื้นที่ ๙ จังหวัดภาคเหนือ โดยจัดกิจกรรม ได้แก่

(๑) ทำแนวกันไฟ เป็นการทำแนวเขตป้องกันการเกิดไฟลุกลามเข้าไปในพื้นที่ป่าผืนใหญ่ ป้องกันการเกิดปัญหาหมอกควัน รวมทั้งเป็นแนวป้องกันไฟลุกลามเข้าไปในพื้นที่ชุมขนด้วย

(๒) ทำฝายชะลอน้ำ เพื่อเพิ่มความชุ่มชื้นให้ผืนป่า ลดความแห้งของเชื้อเพลิง ไฟจะได้ไม่ลุกลาม

๑๐) การขยายผลการอบรมหลักสูตรจิตอาสา ๙๐๔ ไปยังอาสาสมัครพิทักษ์ทรัพยากรธรรมชาติและสิ่งแวดล้อมหมู่บ้าน (ทสม.) ซึ่งเป็นอาสาสมัครภาคประชาชนที่อยู่ในสังกัดของกระทรวงทรัพยากรธรรมชาติและสิ่งแวดล้อม เพื่อสร้างอุดมการณ์ จิตสำนึกจิตอาสาอนุรักษ์ทรัพยากรธรรมชาติและสิ่งแวดล้อม โดยการอบรมหลักสูตรอาสาสมัครพิทักษ์ทรัพยากรธรรมชาติและสิ่งแวดล้อมหมู่บ้าน ประชาชนจิตอาสา “สืบสาน รักษา ต่อยอด”

ระยะเวลา ๓ วัน โดยได้อบรมไปแล้ว ๑ ครั้ง จำนวน ๒๐๐ คน กลุ่มเป้าหมายเป็นอาสาสมัครพิทักษ์ทรัพยากรธรรมชาติและสิ่งแวดล้อมหมู่บ้านที่ได้สมัครเป็นจิตอาสาพระราชทานแล้ว

๑.๓ สร้างความตระหนักรู้ เผยแพร่ และปลูกฝังให้ประชาชนมีความรู้ความเข้าใจที่ถูกต้อง และเป็นจริงเกี่ยวกับสถาบันพระมหากษัตริย์ และพระราชกรณียกิจเพื่อประชาชนตลอดจนพระมหากรุณาธิคุณของพระมหากษัตริย์ทุกพระองค์

๑.๓.๑ โครงการประชาสัมพันธ์เพื่อเสริมสร้างความจงรักภักดีต่อสถาบันหลักของชาติ (ชาติ ศาสนา พระมหากษัตริย์) โดยผลิตและเผยแพร่ประชาสัมพันธ์นโยบายรัฐบาลเรื่องการปกป้องและเชิดชูสถาบันพระมหากษัตริย์ ผ่านโครงการประชาสัมพันธ์เพื่อเสริมสร้างความจงรักภักดีต่อสถาบันหลักของชาติ (ชาติ ศาสนา พระมหากษัตริย์) รวมทั้งนโยบายข้อสั่งการตามมติคณะรัฐมนตรี ประจำเดือนกรกฎาคม ๒๕๖๕ ผ่านสื่อโทรทัศน์ สื่อวิทยุและสื่อออนไลน์ ผลิตรวม ๗,๔๘๙ เรื่อง เผยแพร่รวม ๒๒,๒๒๖ ครั้ง การเข้าถึงรวม ๓๖๕,๕๘๕ คน จำนวนผู้กดถูกใจรวม ๕,๖๔๑ คน จำนวนการแชร์รวม ๔๒๑ ครั้ง โดยมีประเด็นสำคัญ ดังนี้

๑) “ในหลวง” เสด็จออกมหาสมาคมพระราชพิธีวันเฉลิมพระชนมพรรษา ๒๘ กรกฎาคม ๒๕๖๕

๒) วันที่ ๔ กรกฎาคม วันคล้ายวันประสูติ สมเด็จเจ้าฟ้าฯ กรมพระศรีสวางควัฒน วรขัตติยราชนารี

๑.๓.๒ โครงการ “สวนสุนันทาร่วมกันสร้างสรรค์พัฒนาชุมชน” โดยส่งเสริมให้นักศึกษาที่พัฒนาทักษะการคิดวิเคราะห์ การสื่อสาร การทำงานร่วมกัน และการรู้จักการสร้างนวัตกรรม เพื่อพัฒนาชุมชน ร่วมถึงสามารถถ่ายทอดองค์ความรู้ต่าง ๆ สู่ชุมชน โดยในปีงบประมาณ ๒๕๖๔ ดำเนินกิจกรรมบำบัดน้ำเสียจากการใช้เครื่องมือกังหันดันน้ำจากพลังงานโซล่าเซลล์ภายใต้โครงการคลองสวยน้ำใสในชุมชนพื้นที่ตั้งของมหาวิทยาลัย ๓ ชุมชน ได้แก่ ชุมชนตำบลคลองโยง จังหวัดนครปฐม ชุมชนตำบลคลองโคนและชุมชนตำบลบางจะเกร็ง จังหวัดสมุทรสงคราม กลุ่มนักศึกษาคณะเทคโนโลยีอุตสาหกรรมร่วมกับตัวแทนนักศึกษากลุ่มวิศวกรสังคมมหาวิทยาลัยราชภัฏสวนสุนันทา ได้ดำเนินการจัดกิจกรรมเสร็จเรียบร้อยแล้ว อยู่ระหว่างดำเนินการจัดรวบรวมเอกสารเพื่อจัดทำรายงานผลการดำเนินงานและเร่งรัดการเบิกจ่าย ผู้บริหาร บุคลากร และนักศึกษาได้ร่วมกันวางแผนในการจัดกิจกรรมให้ความรู้กับนักศึกษาเกี่ยวกับวิศวกรสังคม เพื่อเป็นการวางแผนต่อยอดในการดำเนินงานในปีงบประมาณถัดไป

๑.๓.๓ การดำเนินงานของกระทรวงดิจิทัลเพื่อเศรษฐกิจและสังคม

๑) การดำเนินงานตามพระราชบัญญัติว่าด้วยการกระทำความผิดเกี่ยวกับคอมพิวเตอร์ให้ปิดกั้นเนื้อหาที่เข้าข่ายการกระทบต่อสถาบันตามกฎหมายและแจ้งความร้องทุกข์กับผู้กระทำผิด กระทรวงดิจิทัลเพื่อเศรษฐกิจและสังคมได้ดำเนินการปิดกั้นเว็บไซต์ ไม่เหมาะสมที่แพร่หลายในโลกโซเชียล ซึ่งที่เข้าข่ายความผิดตามพระราชบัญญัติว่าด้วยการกระทำความผิดเกี่ยวกับคอมพิวเตอร์ พ.ศ. ๒๕๕๐ พระราชบัญญัติว่าด้วยการกระทำความผิดเกี่ยวกับคอมพิวเตอร์ (ฉบับที่ ๒) พ.ศ. ๒๕๖๐ และที่แก้ไขเพิ่มเติม พ.ศ. ๒๕๖๑ ซึ่งได้จัดให้มีเจ้าหน้าที่เฝ้าระวัง รับแจ้ง และจัดเก็บข้อมูลที่เผยแพร่บนโลกโซเชียลทุกวันตลอด ๒๔ ชั่วโมง และเปิดเพจอาสาจับตาออนไลน์ เพื่อให้ประชาชนแจ้งเบาะแสเว็บไซต์ที่ผิดกฎหมาย โดยผลการดำเนินงานเดือนตุลาคม ๒๕๖๕ มีการรับแจ้งรายงานเว็บไซต์ไม่เหมาะสมเกี่ยวกับสถาบันฯ จำนวน ๗๕๙ URLs และมีคำสั่งศาล จำนวน ๕ คำสั่งศาล รวม ๖๗ URLs

๒) สำนักงานสถิติแห่งชาติดำเนินการเผยแพร่ข้อมูลโครงการอันเนื่องมาจากพระราชดำริและโครงการจิตอาสาพระราชทาน จากเพจโรงเรียนจิตอาสาพระราชทาน ลงในเพจ facebook สำนักงานสถิติแห่งชาติ จำนวน ๒ ครั้ง

๓) บริษัท โทรคมนาคมแห่งชาติ จำกัด (มหาชน) มีการดำเนินการประชาสัมพันธ์และเผยแพร่ภาพข่าววันสำคัญผ่านช่องทาง Line Group ของ HR News ดังนี้

(๑) ข่าว ร่วมพิธีวางพวงมาลาถวายสักการะ พระราชานุสาวรีย์สมเด็จพระมหิตลาธิเบศร อดุลยเดชวิกรมพระบรมราชชนก และสมเด็จพระศรีนครินทราบรมราชชนนี เนื่องในวัน “วันมหิดล” ประจำปี ๒๕๖๕

(๒) ข่าว ผู้บริหารเข้ารับพระราชทานโล่ที่ระลึกผู้มีอุปการะคุณและผู้ทำคุณประโยชน์แก่คณะแพทยศาสตร์ศิริราชพยาบาล เนื่องในวันมหิดล ประจำปี ๒๕๖๕

(๓) ข่าว ขอเชิญเยาวชน อายุ ๑๘-๓๐ ปี ที่มีใจรักในงานจิตอาสามาเป็นตัวแทนเยาวชนในการเผยแพร่ภารกิจของสภากาชาดไทย ในโครงการสรรหา “กุลบุตรและกุลธิดากาชาด ประจำปี ๒๕๖๕”

(๔) ข่าว ๘ ตุลาคม ๒๕๖๕ วันคล้ายวันประสูติ พระเจ้าวรวงศ์เธอ พระองค์เจ้าสิริภาจุฑาภรณ์

(๕) ข่าว การจัดกิจกรรมบำเพ็ญกุศลเนื่องในวันคล้ายวันสวรรคต พระบาทสมเด็จพระบรมชนกาธิเบศร มหาภูมิพลอดุลยเดชมหาราช บรมนาถบพิตร

(๖) ข่าว ๑๓ ตุลาคม ๒๕๖๕ วันคล้ายวันสวรรคต พระบาทสมเด็จพระบรมชนกาธิเบศร มหาภูมิพลอดุลยเดชมหาราช บรมนาถบพิตร

(๗) ข่าว เชิญชวนประชาชนเฝ้าฯ รับเสด็จพระบาทสมเด็จพระเจ้าอยู่หัวและสมเด็จพระนางเจ้าฯ พระบรมราชินี เสด็จพระราชดำเนินไปทรงเปิดพระบรมราชานุสาวรีย์รัชกาลที่ ๙ ณ อุทยานเฉลิมพระเกียรติฯ เขตดุสิตกรุงเทพฯ

๑.๓.๔ โรงเรียนกีฬาจังหวัดอุบลราชธานี ดำเนินการจัดกิจกรรมลงนามถวายพระพรสมเด็จพระกนิษฐาธิราชเจ้า กรมสมเด็จพระเทพรัตนราชสุดา สยามบรมราชกุมารี เมื่อวันที่ ๒๙ มกราคม ๒๕๖๔ เพื่อแสดงความจงรักภักดีต่อสถาบันพระมหากษัตริย์ ทั้งนี้มีผู้บริหาร ข้าราชการ และพนักงานราชการ เข้าร่วมกิจกรรม จำนวน ๑๓ คน

๑.๓.๕ โครงการสร้างต้นแบบเยาวชนรักสามัคคีและสำนึกความเป็นไทย "เด็กไทยต้นแบบ" เป็นโครงการที่มุ่งเปิดเวทีให้เด็กและเยาวชนได้แสดงความสามารถ ศักยภาพ โดยสร้างการรับรู้ให้เกิดในวงกว้าง เพื่อปลูกฝังค่านิยม "รู้ รัก สามัคคี" และปลูกจิตสำนึกรักความเป็นไทยให้กับเด็กและเยาวชน รวมถึงสนับสนุนให้นำความรู้ไปขยายผลต่อยอดและเป็นเครือข่ายดำเนินงานด้านการเสริมสร้างเอกลักษณ์ของชาติในระดับพื้นที่ ขณะนี้อยู่ระหว่างการเปิดรับสมัคร ซึ่งเปิดรับสมัครเด็กและเยาวชนเข้าร่วมโครงการฯ ทั่วประเทศที่มีอายุระหว่าง ๑๕ - ๒๕ ปี

๑.๓.๖ โครงการพัฒนาการจัดการเรียนรู้ทั้งระบบสู่การยกระดับผลสัมฤทธิ์ทางการเรียนและการเตรียมผู้เรียนให้สอดคล้องกับศตวรรษที่ ๒๑

๑) รวบรวมข้อมูลและรายงานผลการดำเนินงานการพัฒนาผู้เรียนให้มีทักษะศตวรรษที่ ๒๑ ตามตัวชี้วัดของสำนักงาน ก.พ.ร.

๒) จัดทำเครื่องมือการประเมินตามตัวชี้วัดของสำนักงาน ก.พ.ร.

๓) แลกเปลี่ยนเรียนรู้สถานศึกษาที่ จัดกิจกรรมการพัฒนาผู้เรียนให้มีทักษะศตวรรษที่ ๒๑ ได้ประสบผลสำเร็จ

๔) จัดทำวีดิทัศน์ตัวอย่างการจัดกิจกรรมการเรียนรู้เพื่อพัฒนาผู้เรียนให้มีทักษะศตวรรษที่ ๒๑

๕) ติดตามการดำเนินงานการพัฒนาผู้เรียนให้มีทักษะศตวรรษที่ ๒๑ ทางออนไลน์

๖) จัดประชุมพัฒนาสื่อ ๖๕ พรรษา ฯ และเอกสารประกอบสื่อ ภาคเรียนที่ ๑ และภาคเรียนที่ ๒

๗) จัดทำตัวอย่างแผนการจัดการเรียนรู้ ตามหลักสูตรฐานสมรรถนะเพื่อพัฒนาทักษะที่จำเป็นในศตวรรษที่ ๒๑ ซึ่งสำนักงานคณะกรรมการการศึกษาขั้นพื้นฐานได้โครงสร้างหน่วยการเรียนรู้ และแผนการจัดการเรียนรู้ที่สอดคล้องกับหลักสูตรการศึกษา

ขั้นพื้นฐาน และบริบทและชีวิตจริง (on life) ภาคเรียนที่ ๑ ระดับมัธยมศึกษาตอนต้น กลุ่มสาระการเรียนรู้ภาษาไทย กลุ่มสาระการเรียนรู้สังคมศึกษา ศาสนา และวัฒนธรรม และกลุ่มสาระการเรียนรู้ภาษาต่างประเทศ (ภาษาอังกฤษ) สำหรับให้ทรงมีพระราชวินิจฉัย

๑.๓.๗ การจัดอบรมเชิงปฏิบัติการเพื่อเสริมทักษะเรื่อง "ศาสตร์พระราชา" ให้แก่ผู้บังคับหน่วยระดับกองพันในสังกัดกองทัพภาคที่ ๒ ถึง ๔ และหน่วยขึ้นตรงกองทัพบกที่มีชุดปฏิบัติการกิจการพลเรือน (ชป.กร.) ระดับกองพัน รุ่นที่ ๑, ๒ และรุ่นที่ ๓ ในห้วงเดือนมีนาคม ๒๕๖๔ ณ ศูนย์กสิกรรมธรรมชาติมาบเอื้อง จังหวัดชลบุรี โดยมีวัตถุประสงค์เพื่อนำองค์ความรู้ที่ได้รับทั้งภาคทฤษฎีและภาคปฏิบัติเกี่ยวกับศาสตร์พระราชาและเกษตรทฤษฎีใหม่ไปเป็นแนวทางให้ชุดปฏิบัติการกิจการพลเรือนระดับกองพันไปขยายผล ณ โครงการและศูนย์การเรียนรู้ต่าง ๆ ในพื้นที่รับผิดชอบ รวมถึงกำลังพลและครอบครัวภายในหน่วย

๑.๓.๘ การดำเนินงานของกระทรวงกลาโหม

๑) การตรวจพบเว็บไซต์เข้าข่ายการล่วงละเมิดสถาบันพระมหากษัตริย์ จำนวน ๒๒๔ รายการ ทั้งนี้ ได้รวบรวมข้อมูลส่งให้กระทรวงดิจิทัลเพื่อเศรษฐกิจและสังคมเพื่อดำเนินการปิดกั้นต่อไป

๒) โครงการจิตอาสาพัฒนา "เราทำความ ดี ด้วยหัวใจ" กิจกรรมทำความสะอาด เก็บขยะ ปรับปรุงภูมิทัศน์ และช่วยเหลือประชาชนในบริเวณพื้นที่วัดพระเชตุพนวิมลมังคลารามราชวรมหาวิหาร และชุมชนท่าเตียน เมื่อวันที่ ๒๔ พฤษภาคม ๒๕๖๕ โดยมีผู้เข้าร่วมกิจกรรมประกอบด้วย ข้าราชการจากหน่วยขึ้นตรงสำนักงานปลัดกระทรวงกลาโหม ส่วนราชการ ประชาชนจิตอาสาในพื้นที่ ร่วมกันทำความสะอาดเก็บขยะบริเวณถนนและทางเท้าริมชายฝั่งแม่น้ำเจ้าพระยาโดยทางเรือ ตั้งแต่ท่าเรือท่าเตียนถึงท่าเรือศิริราช การตัดแต่งกิ่งไม้และการช่วยเหลือประชาชน ได้แก่ การบริการตัดผม การฉีดวัคซีนป้องกันโรคพิษสุนัขบ้าให้กับสุนัขและแมว รวมทั้งการแจกถุงปันสุขและการจัดเลี้ยงอาหารกลางวันให้กับประชาชน

๓) เสริมสร้างการปลูกฝังจิตสำนึกต่อความสำคัญและความจงรักภักดีต่อสถาบันพระมหากษัตริย์และประวัติศาสตร์ชาติ ด้วยการใช้สื่อทุกรูปแบบผ่านเว็ปไซต์และสื่อสังคมออนไลน์ในความรับผิดชอบ จำนวน ๓๖๓ ครั้ง

๔) เสริมสร้างอุดมการณ์ และปลูกจิตสำนึกต่อความสำคัญของสถาบันพระมหากษัตริย์ และประวัติศาสตร์ชาติ ด้วยรูปแบบการบรรยายและการใช้สื่อผสม เพื่อเป็นสื่อในการเสริมสร้างความรักและความจงรักภักดีต่อสถาบันพระมหากษัตริย์ ให้กับกลุ่มเป้าหมายที่เป็นเยาวชน และประชาชน และสอดแทรกให้ความรู้การป้องกันการแพร่ระบาดของโรคติดเชื้อไวรัสโคโรนา 2019 จำนวน ๖๐ ครั้ง

๕) จัดกิจกรรมแสดงดนตรีบรรเลงเพลงรักชาติ/เพลงชาติ/เพลงสรรเสริญพระบารมี เพื่อเป็นสื่อในการเสริมสร้างความรักและความจงรักภักดีต่อสถาบันพระมหากษัตริย์ให้กับกลุ่มเป้าหมายที่เป็นเยาวชนและประชาชน จำนวน ๔๙ ครั้ง

๖) จัดกำลังพลร่วมบริจาคโลหิตตามโครงการ "จิตอาสาร่วมบริจาคโลหิตเพื่อชาติ" ตั้งแต่วันที่ ๑๑ มกราคม ๒๕๖๔ - ๑ พฤศจิกายน ๒๕๖๕ มียอดกำลังพลบริจาคโลหิตรวม ๑๓๕,๗๘๔ นาย ได้ปริมาณโลหิตรวมทั้งสิ้น ๕๗,๒๗๑,๗๘๕ มิลลิลิตร โดยในห้วง ๑ ตุลาคม - ๑ พฤศจิกายน ๒๕๖๕ ที่ผ่านมา สรุปยอดกำลังพลร่วมบริจาคจำนวน ๓,๕๔๓ นาย ได้ปริมาณโลหิตรวม ๑,๕๖๗,๗๕๐ มิลลิลิตร

๗) การประชาสัมพันธ์ออนไลน์ทางเพจเฟซบุ๊กชื่อ "พิราบลายพราง" เกี่ยวกับการพิทักษ์สถาบันพระมหากษัตริย์ ประจำเดือนตุลาคม ๒๕๖๕ ได้แก่ เพจเฟซบุ๊ก โพสต์จำนวน ๔๙ โพสต์ มียอดกดถูกใจเพจ รวม ๑๑,๑๙๗ คน มียอดกดติดตามเพจ รวม ๑๒,๐๗๕ คน มียอดเข้าถึงโพสต์ (ส่วนรวม) ๘,๖๘๓ คน (นับซ้ำ) มียอดการมีส่วนร่วม (ส่วนรวม) ๑,๔๕๓ คน (นับซ้ำ)

๘) การจัดกำลังถวายความปลอดภัย ถวายพระเกียรติและเทิดทูนสถาบันพระมหากษัตริย์ กองทัพเรือจัดกำลังถวายความปลอดภัย ถวายพระเกียรติและเทิดทูนสถาบันพระมหากษัตริย์แด่พระบาทสมเด็จพระเจ้าอยู่หัว สมเด็จพระนางเจ้าฯ พระบรมราชินีและบรมวงศานุวงศ์ จำนวน ๒๘ ครั้ง

๙) การจัดกิจกรรมการบรรยายเทิดทูนสถาบันพระมหากษัตริย์ขององค์การสงเคราะห์ทหารผ่านศึก เมื่อวันที่ ๑๕ มีนาคม ๒๕๖๔ ณ อำเภอเมืองร้อยเอ็ด จังหวัดร้อยเอ็ด โดยมีผู้เข้าร่วมรับฟังการบรรยายฯ ได้แก่ ทหารผ่านศึก ครอบครัวทหารผ่านศึกและทหารผ่านศึกนอกประจำการ จำนวนทั้งสิ้น ๔๔๐ นาย และเมื่อวันที่ ๑๖ มีนาคม ๒๕๖๔ ณ อำเภอเมืองขอนแก่น จังหวัดขอนแก่นโดยมีผู้เข้าร่วมรับฟังการบรรยายฯ ได้แก่ ทหารผ่านศึก ครอบครัวทหารผ่านศึก และทหารผ่านศึกนอกประจำการ จำนวนทั้งสิ้น ๔๐๐ นาย

๑๐) พิธีวางพานพุ่มดอกไม้สดถวายสักการะน้อมรำลึกในพระมหากรุณาธิคุณพระบาทสมเด็จพระบรมชนกาธิเบศร มหาภูมิพลอดุลยเดชมหาราช บรมนาถบพิตร เนื่องใน "วันพระบิดาแห่งฝนหลวง" ประจำปี พ.ศ. ๒๕๖๔ กองทัพอากาศ โดยพลอากาศเอก ชลิต พุกผาสุข องคมนตรี/ประธานกรรมการที่ปรึกษาผู้ทรงคุณวุฒิฝนหลวงเป็นประธานในพิธีวางพานพุ่มดอกไม้สด ถวายสักการะน้อมรำลึกในพระมหากรุณาธิคุณพระบาทสมเด็จพระบรมชนกาธิเบศร มหาภูมิพลอดุลยเดชมหาราช บรมนาถบพิตรเนื่องใน "วันพระบิดาแห่งฝนหลวง" ประจำปี พ.ศ. ๒๕๖๔ โดยมีผู้บัญชาการศูนย์ลาดตระเวนทางอากาศและเทคโนโลยีภูมิสารสนเทศ เป็นผู้แทน

ผู้บัญชาการทหารอากาศเข้าร่วมพิธี เมื่อวันที่ ๑๔ พฤศจิกายน ๒๕๖๔ ณ กรมฝนหลวงและการบินเกษตร

๑๑) พิธีเปิดกิจกรรม "ทัพฟ้า ร่วมใจภักดิ์ รักษ์สามัคคี" พลอากาศเอก นภาเดช ธูปะเตมีย์ ผู้บัญชาการทหารอากาศ เป็นประธานในพิธีเปิดกิจกรรม "ทัพฟ้า ร่วมใจภักดิ์ รักษ์สามัคคี" เมื่อวันที่ ๒๒ พฤศจิกายน ๒๕๖๔ ณ บริเวณหน้าโรงพยาบาลภูมิพลอดุลยเดช กรมแพทย์ทหารอากาศ เพื่ออุทิศถวายเป็นพระราชกุศล เนื่องในวันคล้ายวันพระบรมราชสมภพ พระบาทสมเด็จพระบรมชนกาธิเบศร มหาภูมิพลอดุลยเดชมหาราช บรมนาถบพิตร ๕ ธันวาคม ๒๕๖๔ และแสดงออกถึงความจงรักภักดี ส่งเสริมการทำความดีและเสียสละโดยไม่หวังประโยชน์ เสริมสร้างความรัก ความสามัคคีของกำลังพลกองทัพอากาศในการปฏิบัติงานร่วมกัน ตลอดจนสร้างความรักและภาคภูมิใจในการเป็นส่วนหนึ่งของกองทัพอากาศ ซึ่งกิจกรรมจะจัดขึ้นพร้อมกันทุกหน่วย ของกองทัพอากาศทั่วประเทศ ระหว่างวันที่ ๒๒ พฤศจิกายน - ๓ ธันวาคม ๒๕๖๔

๑๒) จัดกิจกรรมเนื่องในวันคล้ายวันพระบรมราชสมภพของพระบาทสมเด็จพระบรมชนกาธิเบศร มหาภูมิพลอดุลยเดชมหาราช บรมนาถบพิตร ๕ ธันวาคม ๒๕๖๔ โดยมีการจัดนิทรรศการเฉลิมพระเกียรติฯ เกี่ยวกับพระราชประวัติ พระราชกรณียกิจในด้านต่าง ๆ แจกต้นกล้า จำนวน ๑,๐๐๐ ต้น ประกอบด้วย ต้นยางนา ต้นมะค่าโมง ต้นมะฮอกกานี ต้นเหลืองปรีดียาธร ต้นพะยูง ต้นขนุน และต้นชมพูพันธ์ทิพย์ ให้แก่กำลังพลที่มาร่วมโครงการฯ และรับฟังการบรรยายพิเศษจากวิทยากรในหัวข้อเรื่อง "ในหลวงรัชกาลที่ ๙ กับการพัฒนาที่ดิน" และเรื่อง "โครงการพระราชดำริที่เกี่ยวข้องกับดิน" มีข้าราชการหน่วยขึ้นตรงสำนักงานปลัดกระทรวงกลาโหม จำนวน ๕๐๐ นาย ร่วมรับฟังการบรรยาย ระหว่างวันที่ ๑ - ๒ ธันวาคม ๒๕๖๔ ณ ห้องศรีสมาน ๔ ชั้น ๓ อาคารบริการสำนักงานปลัดกระทรวงกลาโหม ศรีสมาน

๑๓) จัดกิจกรรมเนื่องในวันคล้ายวันพระบรมราชสมภพ พระบาทสมเด็จพระบรมชนกาธิเบศร มหาภูมิพลอดุลยเดชมหาราช บรมนาถบพิตร วันชาติ และวันพ่อแห่งชาติ ๕ ธันวาคม ๒๕๖๔ เมื่อวันที่ ๓ ธันวาคม ๒๕๖๔ ณ กองบัญชาการกองทัพไทย ถนนแจ้งวัฒนะ กรุงเทพมหานคร โดยมีพลเอก เฉลิมพล ศรีสวัสดิ์ ผู้บัญชาการทหารสูงสุด เป็นประธาน หัวหน้าส่วนราชการในกองบัญชาการกองทัพไทย และสมาคมแม่บ้านกองบัญชาการกองทัพไทย เข้าร่วมแสดงความจงรักภักดีโดยพร้อมเพรียงกัน สำหรับการจัดกิจกรรมในครั้งนี้ เพื่อถวายเป็นพระราชกุศลและน้อมรำลึกในพระมหากรุณาธิคุณ ตลอดจนเป็นการแสดงออกถึงความจงรักภักดีและเทิดทูนสถาบันพระมหากษัตริย์อย่างสมพระเกียรติ มีกิจกรรมที่สำคัญประกอบด้วย พิธีตักบาตรพระสงฆ์และสามเณร จำนวน ๘๙ รูป พิธีบำเพ็ญกุศลทักษิณานุปทาน

พิธีวางพานพุ่มดอกไม้พร้อมกล่าวน้อมรำลึกในพระมหากรุณาธิคุณ กิจกรรมบำเพ็ญสาธารณประโยชน์ และกิจกรรมบริจาคโลหิต

๑๔) ลงนามถวายพระพรชัยมงคล พลอากาศเอก นภาเดช ธูปะเตมีย์ ผู้บัญชาการทหารอากาศ และนายทหารชั้นผู้ใหญ่ของกองทัพอากาศร่วมลงนามถวายพระพรชัยมงคล พระบาทสมเด็จพระเจ้าอยู่หัว และสมเด็จพระนางเจ้าฯ พระบรมราชินี เนื่องในวันขึ้นปีใหม่ ประจำปีพุทธศักราช ๒๕๖๕ เมื่อวันที่ ๑ มกราคม ๒๕๖๕ ณ ศาลาสหทัยสมาคม ในพระบรมมหาราชวัง

๑๕) พลอากาศตรี ประภาส สอนใจดี ผู้อำนวยการสำนักนโยบายและแผน กรมกิจการพลเรือนทหารอากาศ/โฆษกกองทัพอากาศ ในฐานะผู้แทนผู้บัญชาการทหารอากาศ เข้าร่วมงานแถลงข่าวการจัดงานใต้ร่มพระบารมี ๒๔๐ ปี กรุงรัตนโกสินทร์ เมื่อวันที่ ๗ เมษายน ๒๕๖๕ ณ หอศิลป์แห่งชาติ กระทรวงวัฒนธรรม เพื่อเทิดพระเกียรติและน้อมรำลึกในพระมหากรุณาธิคุณของพระบาทสมเด็จพระพุทธยอดฟ้าจุฬาโลกมหาราช พระปฐมกษัตริย์แห่งพระบรมราชจักรีวงศ์

๑๖) กองบิน ๒๑ นำข้าราชการ ลูกจ้าง พนักงานราชการ ร่วมกิจกรรม "จิตอาสาเฉพาะกิจ" เตรียมการรับเสด็จฯ พระบาทสมเด็จพระเจ้าอยู่หัว และสมเด็จพระนางเจ้าฯ พระบรมราชินี มีกำหนดการเสด็จฯ มาทรงประกอบพิธียกฉัตรขึ้นประดิษฐานเหนือพระประธานพระวิหาร พระเจ้าใหญ่อินทร์แปลง วัดมหาวนาราม (พระอารามหลวง) เมื่อวันที่ ๒๗ เมษายน ๒๕๖๕ ณ วัดมหาวนาราม (พระอารามหลวง) ตำบลในเมือง อำเภอเมือง จังหวัดอุบลราชธานี

๑๗) กองทัพอากาศได้ต้อนรับผู้อำนวยการศูนย์ประสานงานจิตอาสาพระราชทาน กระทรวงกลาโหม และคณะ เมื่อวันที่ ๒๐ เมษายน ๒๕๖๕ ณ ห้องประชุมศูนย์บรรเทาสาธารณภัยกองทัพอากาศ ในโอกาสนี้ ได้ร่วมหารือเกี่ยวกับการบูรณาการภารกิจด้านงานจิตอาสา งานด้านกิจการพลเรือน รวมทั้งการจัดตั้งคณะทำงานจัดทำแผนบูรณาการแก้ไขปัญหายาเสพติดของกระทรวงกลาโหม

๑๘) การจัดพิธีลงนามถวายพระพรชัยมงคล เนื่องในโอกาสวันฉัตรมงคล (วันที่ ๔ พฤษภาคม ๒๕๖๕) เมื่อวันที่ ๓ พฤษภาคม ๒๕๖๕ ณ ห้องพินิตประชานาถ ในศาลาว่าการกลาโหม โดยมีปลัดกระทรวงกลาโหม เป็นประธานในพิธี

๑๙) ทัพเรือภาคที่ ๓ โดยหน่วยต่าง ๆ ทั่วทั้งฝั่งอันดามัน ได้พร้อมใจกันจัดกิจกรรมปลูกต้นไม้และปลูกป่าเฉลิมพระเกียรติ เนื่องในโอกาสมหามงคลพระราชพิธีบรมราชาภิเษก "รวมใจไทย ปลูกต้นไม้ เพื่อแผ่นดิน สืบสานสู่ ๑๐๐ ล้านต้น" และในวันต้นไม้ประจำปี พ.ศ. ๒๕๖๕ โดยได้ทำการปลูกในที่ตั้งหน่วยและพื้นที่ใกล้เคียง รวมจำนวน ๑,๒๕๐ ต้น สำหรับพันธุ์กล้าไม้ที่ทำการปลูกในกิจกรรมนี้จะเป็นไม้ยืนต้น

๒๐) จัดกิจกรรมเฉลิมพระเกียรติพระบาทสมเด็จพระเจ้าอยู่หัว เพื่อถวายความจงรักภักดี และสำนึกในพระมหากรุณาธิคุณ เนื่องในโอกาส "วันฉัตรมงคล ๔ พฤษภาคม ๒๕๖๕" ประกอบด้วยพิธีถวายพระพรชัยมงคลและพิธีลงนามถวายพระพรชัยมงคล

๒๒) จัดกิจกรรมปลูกต้นไม้และปลูกป่าเฉลิมพระเกียรติ เนื่องในโอกาสมหามงคลพระราชพิธีบรมราชาภิเษก ภายใต้ชื่อ "รวมใจไทย ปลูกต้นไม้ เพื่อแผ่นดิน" สืบสานสู่ ๑๐๐ ล้านต้น โดยมีกองบิน ๔๑ กองบิน ๔ กองบิน ๗ สำนักงานผู้บังคับทหารอากาศดอนเมือง และสถานีรายงานภูเขียวร่วมกิจกรรม

๒๓) กองบิน ๔๑ จัดกิจกรรมบริจาคโลหิต เพื่อถวายเป็นพระราชกุศล เนื่องในวันเฉลิม พระชนมพรรษาสมเด็จพระนางเจ้าสุทิดา พัชรสุธาพิมลลักษณ พระบรมราชินี ประจำปี ๒๕๖๕ โดยสมาชิกชมรมแม่บ้านทหารอากาศ กองบิน ๔๑ ร่วมให้บริการประจำจุดอาหารว่างและเครื่องดื่ม ให้แก่ผู้บริจาคโลหิต ทั้งนี้ มีข้าราชการ ลูกจ้าง พนักงานราชการ กองบิน ๔๑ รวมถึงทหารกองประจำการ กองพันทหารอากาศโยธิน กองบิน ๔๑ ร่วมกันบริจาคโลหิต รวมได้จำนวนทั้งสิ้น ๒๒,๕๐๐ ซีซี

๒๔) การจัดกิจกรรมเฉลิมพระเกียรติสมเด็จพระนางเจ้าฯ พระบรมราชินี เนื่องในโอกาสวันเฉลิมพระชนมพรรษา ๓ มิถุนายน ๒๕๖๕ โดยมีกิจกรรมที่สำคัญประกอบด้วย พิธีทำบุญตักบาตร พิธีถวายเครื่องราชสักการะ พิธีสวดเจริญพระพุทธมนต์ พิธีลงนามถวายพระพร และพิธีไถ่ชีวิตกระบือ ทั้งในพื้นที่ส่วนกลาง กองบัญชาการกองทัพบก และในพื้นที่ส่วนภูมิภาคอีกทั้งจัดกำลังพลเข้าร่วมพิธีจุดเทียนถวายพระพรชัยมงคล ณ มณฑลพิธีท้องสนามหลวง

๒๕) การจัดกิจกรรมสวดมนต์เพื่อถวายพระราชกุศล โดยการเชิญชวนกำลังพลและครอบครัว ตลอดจนประชาชนทั่วไป ร่วมกันสวดมนต์เพื่อถวายพระราชกุศลแด่พระบาทสมเด็จพระเจ้าอยู่หัว เนื่องในโอกาสมหามงคลเฉลิมพระชนมพรรษา ๒๘ กรกฎาคม ๒๕๖๕ และพระบรมวงศานุวงศ์ ณ วัดหงส์รัตนารามราชวรวิหาร เขตบางกอกใหญ่ กรุงเทพมหานคร

๒๖) การจัดกิจกรรมจิตอาสาบำเพ็ญสาธารณประโยชน์และบำเพ็ญสาธารณกุศลเฉลิมพระเกียรติพระบาทสมเด็จพระเจ้าอยู่หัว เนื่องในโอกาสเฉลิมพระชนมพรรษา ๗๐ พรรษา ๒๘ กรกฎาคม ๒๕๖๕ เมื่อวันที่ ๒๖ กรกฎาคม ๒๕๖๕ ณ มูลนิธิมิตรภาพสงเคราะห์บ้านพักคนชราหญิง ตำบลบ้านใหม่ อำเภอเมืองปทุมธานี จังหวัดปทุมธานี โดยการมอบเครื่องอุปโภคบริโภคและสิ่งของจำเป็น จัดเลี้ยงอาหารกลางวัน และการทำความสะอาดในพื้นที่มูลนิธิ มีกำลังพลเข้าร่วมกิจกรรมฯ จำนวน ๕๕๐ คน

๒๗) พิธีเปิดกิจกรรมจิตอาสาเฉลิมพระเกียรติ เนื่องในโอกาสวันเฉลิมพระชนมพรรษาพระบาทสมเด็จพระเจ้าอยู่หัว ๒๘ กรกฎาคม ๒๕๖๕ พลเอก เฉลิมพล ศรีสวัสดิ์ ผู้บัญชาการทหารสูงสุด เป็นประธานในพิธีเปิดกิจกรรมจิตอาสาเฉลิมพระเกียรติ เนื่องในโอกาสวันเฉลิมพระชนมพรรษาพระบาทสมเด็จพระเจ้าอยู่หัว ๒๘ กรกฎาคม ๒๕๖๕ โดยมีนายอภิชัย อร่ามศรี รองผู้ว่าราชการจังหวัดนนทบุรี นายกสมาคมแม่บ้านกองบัญชาการกองทัพไทย คณะผู้บังคับบัญชาชั้นสูง หัวหน้าส่วนราชการกองบัญชาการกองทัพไทย ข้าราชการ ทหาร ตำรวจ ส่วนราชการท้องถิ่น ผู้นำศาสนา และประชาชนจิตอาสาในพื้นที่ เข้าร่วมกิจกรรมฯ ณ วัดท่าอิฐ อำเภอปากเกร็ด จังหวัดนนทบุรี เมื่อวันที่ ๒๒ กรกฎาคม ๒๕๖๕

๒๘) การจัดกิจกรรมจิตอาสาบำเพ็ญสาธารณประโยชน์และบำเพ็ญสาธารณกุศลเฉลิมพระเกียรติสมเด็จพระนางเจ้าสิริกิติ์ พระบรมราชินีนาถ พระบรมราชชนนีพันปีหลวง เนื่องในโอกาสวันเฉลิมพระชนมพรรษา ๑๒ สิงหาคม ๒๕๖๕ เมื่อวันที่ ๙ สิงหาคม ๒๕๖๕ ณ พุทธมณฑล ตำบลศาลายา จังหวัดนครปฐม โดยมีกำลังพล ส่วนราชการที่เกี่ยวข้อง และประชาชนจิตอาสาในพื้นที่ เข้าร่วมกิจกรรม จำนวน ๕๕๐ คน

๒๙) กองบัญชาการกองทัพไทยจัดกิจกรรมเฉลิมพระเกียรติสมเด็จพระนางเจ้าสิริกิติ์ พระบรมราชินีนาถ พระบรมราชชนนีพันปีหลวง เนื่องในโอกาสมหามงคลเฉลิมพระชนมพรรษา ๙๐ พรรษา ๑๒ สิงหาคม ๒๕๖๕ เมื่อวันที่ ๑๑ สิงหาคม ๒๕๖๕ โดยมีพลเอก เฉลิมพล ศรีสวัสดิ์ ผู้บัญชาการทหารสูงสุด เป็นประธาน ณ กองบัญชาการกองทัพไทย

๓๐) การจัดกิจกรรมจิตอาสาพระราชทาน ๙๐๔ เมื่อวันที่ ๑๕ สิงหาคม ๒๕๖๕ จิตอาสาพระราชทาน ๙๐๔ และจิตอาสากองบัญชาการกองทัพไทย ร่วมกับจังหวัดนนทบุรี อำเภอปากเกร็ด เทศบาลนครปากเกร็ด โรงเรียนวัดกู้ (นันทภิวัฒน์วิทยา) สถานีตำรวจภูธรปากเกร็ด สมาคมแม่บ้านกองบัญชาการกองทัพไทย และประชาชนจิตอาสาร่วมกิจกรรมจิตอาสาเฉลิมพระเกียรติสมเด็จพระนางเจ้าสิริกิติ์ พระบรมราชินีนาถ พระบรมราชชนนีพันปีหลวง เนื่องในโอกาสมหามงคล เฉลิมพระชนมพรรษา ๙๐ พรรษา ๑๒ สิงหาคม ๒๕๖๕

โดยมีพลเอก เฉลิมพล ศรีสวัสดิ์ ผู้บัญชาการทหารสูงสุด เป็นประธาน ณ วัดกู้ (พระนางเรือล่ม) อำเภอปากเกร็ด จังหวัดนนทบุรี

๓๑) ยิงสลุตหลวงเฉลิมพระเกียรติ สมเด็จพระนางเจ้าสิริกิติ์ พระบรมราชินีนาถ พระบรมราชชนนีพันปีหลวง เนื่องในโอกาสมหามงคลเฉลิมพระชนมพรรษา ๙๐ พรรษา ในวันที่ ๑๒ สิงหาคม ๒๕๖๕ และจัดกิจกรรมจิตอาสาพระราชทาน "วันแม่แห่งชาติ" ประจำปี ๒๕๖๕

๓๒) การจัดกิจกรรมจิตอาสาพระราชทาน "เราทำความ ดี ด้วยหัวใจ ณ คูน้ำนายใช้" เนื่องในโอกาสมหามงคลเฉลิม พระชนมพรรษา ๙๐ พรรษา สมเด็จพระบรมราชชนนีพันปีหลวง เมื่อวันที่ ๑๑ สิงหาคม ๒๕๖๕ โดยมีวัตถุประสงค์เพื่อเป็นการบูรณาการการทำงานร่วมกันระหว่าง กองทัพอากาศ สำนักงานเขตดอนเมือง สำนักการระบายน้ำ กรุงเทพมหานคร เจ้าหน้าที่บริษัทท่าอากาศยานไทย การรถไฟแห่งประเทศไทย แขวงทางหลวงกรุงเทพฯ และสถานีตำรวจนครบาลดอนเมือง มีผู้เข้าร่วมกิจกรรมฯ รวมจำนวนทั้งสิ้น ๒๒๐ คน

๓๓) การจัดกิจกรรมน้อมรำลึกในพระมหากรุณาธิคุณพระบาทสมเด็จพระบรมชนกาธิเบศร มหาภูมิพลอดุลยเดชมหาราช บรมนาถบพิตร เนื่องในโอกาสวันคล้ายวันสวรรคต ๑๓ ตุลาคม ๒๕๖๕ พลเอก สนิธชนก สังขจันทร์ ปลัดกระทรวงกลาโหม เป็นประธาน ณ ห้องพินิตประชานาถ ในศาลาว่าการกลาโหม เพื่อแสดงออกถึงความจงรักภักดีและน้อมสำนึกในพระมหากรุณาธิคุณ

๓๔) การจัดกิจกรรมจิตอาสาเนื่องในวันคล้ายวันสวรรคต พระบาทสมเด็จพระบรมชนกาธิเบศร มหาภูมิพลอดุลยเดชมหาราช บรมนาถบพิตร ๑๓ ตุลาคม ๒๕๖๕ ร่วมกับหน่วยบัญชาการอากาศโยธิน กองกำกับการตำรวจภูธรจังหวัดปทุมธานี สถานีตำรวจภูธรจังหวัดปทุมธานี โรงเรียนวัดชินวราราม ผู้ว่าราชการจังหวัดปทุมธานี และส่วนราชการจังหวัดปทุมธานี จัดกิจกรรมจิตอาสาเนื่องในวันคล้ายวันสวรรคต พระบาทสมเด็จพระบรมชนกาธิเบศร มหาภูมิพลอดุลยเดชมหาราช บรมนาถบพิตร ๑๓ ตุลาคม ๒๕๖๕ ณ โรงเรียนวัดชินวราราม (เจริญผลวิทยาเวศม์) อำเภอเมืองปทุมธานี จังหวัดปทุมธานี โดยมี พลเอก เฉลิมพล ศรีสวัสดิ์ ผู้บัญชาการทหารสูงสุด เป็นประธาน

๓๕) การจัดพิธีน้อมรำลึกในพระมหากรุณาธิคุณ เนื่องในวันคล้ายวันสวรรคพระบาทสมเด็จพระบรมชนกาธิเบศร มหาภูมิพลอดุลยเดชมหาราช บรมนาถบพิตร ณ อาคารรณนภากาศ โรงเรียนนายเรืออากาศนวมินทกษัตริยาธิราช

๓๖) วางพวงมาลาถวายราชสักการะพระบรมราชานุสาวรีย์ พระบาทสมเด็จ พระจุลจอมเกล้าเจ้าอยู่หัว รัชกาลที่ ๕ เพื่อน้อมสำนึกในพระมหากรุณาธิคุณ

ที่ทรงมีต่อพสกนิกรชาวไทย เนื่องในวันปิยมหาราช ณ พิพิธภัณฑ์กองทัพอากาศและการบินแห่งชาติ เขตดอนเมือง กรุงเทพฯ

๓๗) โรงพยาบาลภูมิพลอดุลยเดช กรมแพทย์ทหารอากาศจัดกิจกรรมเนื่องใน "วันพยาบาลแห่งชาติ" ประจำปี ๒๕๖๕ ซึ่งตรงกับวันที่ ๒๑ ตุลาคม ของทุกปี และเป็นวันคล้ายวันพระราชสมภพของสมเด็จพระศรีนครินทราบรมราชชนนี เพื่อเทิดพระเกียรติและน้อมรำลึกในพระมหากรุณาธิคุณของสมเด็จพระศรีนครินทราบรมราชชนนี ที่ทรงมีต่อวิชาชีพพยาบาล

๑.๓.๙ พัฒนานวัตกรรมสื่อเสริมสร้าง การเรียนรู้ประวัติศาสตร์ชาติไทย การอ่านการเขียน เรียนประวัติศาสตร์ ผ่านการสื่อสารร่วมสมัย ได้ดำเนินการ ดังนี้

๑) จัดทำสื่อเสริมการเรียนรู้ประวัติศาสตร์ชาติไทยการอ่านการเขียนเรียนรู้ประวัติศาสตร์ผ่านการสื่อสารร่วมสมัย จำนวน ๑๐ ตอน ได้แก่ (๑) พัฒนาการการรถไฟไทย (๒) พัฒนาการการสื่อสาร (๓) พัฒนาการถนน (๔) การบิน (๕) ชุดราชประแตน (๖) วิวัฒนาการการศึกษาไทย (๗) วิวัฒนาการของละครสู่ภาพยนตร์ (๘) วัฒนธรรมการรับประทานอาหาร (๙) วัฒนธรรมการรับประทานอาหารริมทาง (Street Food) และ (๑๐) การเข้ามาของน้ำแข็ง

๒) จัดทำคู่มือการใช้สื่อคลิปวิดีโอ จำนวน ๑๐ ตอน และ QR Code

๓) จัดทำหนังสือแจ้ง สพท. ส่งเสริมสนับสนุนโรงเรียนในการใช้สื่อและรายงานผลการใช้สื่อ

๔) ประชาสัมพันธ์ในรูปแบบของ Tiktok Youtube Facebook รายการกระทรวงศึกษา ๓๖๐ องศา OBEC Chanel, DLTV และรายการพุธเช้าข่าวสำนักงานคณะกรรมการการศึกษาขั้นพื้นฐาน

๑.๓.๑๐ การประกวดสร้างสื่อเทคโนโลยีภาพเสมือนจริง (Augmented Reality : AR) การจัดการเรียนการสอนประวัติศาสตร์ ได้ดำเนินการ ดังนี้

๑) จัดทำสื่อโครงการพัฒนาสื่อเทคโนโลยีภาพเสมือนจริง Augmented Reality (AR) เพื่อการเรียนรู้ประวัติศาสตร์รักชาติศาสน์กษัตริย์สำหรับใช้ประเมินพัฒนาการการเรียนรู้สำหรับนักเรียนจำนวน ๑๐ เรื่อง จากธนบัตรในรัชสมัยรัชกาลที่ ๑๐ ประกอบด้วยเรื่องราวเกี่ยวกับที่สำคัญของรัชกาลที่ ๑ - รัชกาลที่ ๑๐ ที่ปรากฏบนธนบัตรและมีเกมประกอบเรื่องราว ประกอบด้วย จัดทำคู่มือการใช้สื่อเทคโนโลยีภาพเสมือนจริง Augmented Reality (AR) และระบบ QR - Code จัดทำคลิปการใช้แอปพลิเคชัน AR จัดทำคู่มือการสร้างสื่อเทคโนโลยีภาพเสมือนจริง Augmented Reality (AR) จัดอบรมครูสร้างสื่อ AR4 ในภูมิภาค ๖ จังหวัด

ที่ปรากฏเรื่องอยู่ในธนบัตร และ ๒ จังหวัดที่สนใจรวม ๓๓ โรงเรียน ๒ รุ่นจำนวน ๑๖๐ คน ในระดับประถมศึกษาและมัธยมศึกษา

๒) จัดทำหนังสือแจ้ง สพฐ. ส่งเสริมสนับสนุนโรงเรียนในการใช้สื่อและรายงานผลการใช้สื่อทั่วประเทศ

๓) จัดประกวดการสร้างสื่อ AR และการใช้สื่อ AR ทั้งนี้ อนุมัติแล้วอยู่ระหว่างดำเนินการ

๔) ประชาสัมพันธ์ในรูปแบบของ Tiktok Youtube Facebook รายการกระทรวงศึกษา ๓๖๐ องศา OBEC Chanel, DLTV และรายการพุธเช้าข่าวสำนักงานคณะกรรมการการศึกษาขั้นพื้นฐาน

๑.๓.๑๑ เสริมสร้างวัฒนธรรมการเมืองในระบบประชาธิปไตยอันมีพระมหากษัตริย์ทรงเป็นประมุข จัดอบรม “การเสริมสร้างวัฒนธรรมทางการเมืองและวิถีชีวิตแบบประชาธิปไตยในโรงเรียนเอกชน” จำนวน ๔ รุ่น ๆ ละ ๒๐๐ คน ดังนี้

๑) รุ่นที่ ๑ ระหว่างวันที่ ๒๔ - ๒๖ มีนาคม ๒๕๖๔ มีผู้เข้ารับการอบรม จำนวน ๒๐๐ คน

๒) รุ่นที่ ๒ ระหว่างวันที่ ๓ - ๕ เมษายน ๒๕๖๔ มีผู้เข้ารับการอบรม จำนวน ๒๐๐ คน

๑.๓.๑๒ การจัดทำวีดิทัศน์เพื่อเผยแพร่ประชาสัมพันธ์ กรมราชทัณฑ์จัดทำวิดีทัศน์เพื่อเผยแพร่ประชาสัมพันธ์เผยแพร่ผ่านสื่อต่างๆ อย่างน้อย ๓ ช่องทาง ได้แก่ เฟซบุ๊ค แฟนเพจประชาสัมพันธ์ กรมราชทัณฑ์ เว็บไซต์กรมราชทัณฑ์ และสื่อโทรทัศน์ ดังนี้

๑) ครบรอบ ๑ ปี โครงการราชทัณฑ์ปันสุข ทำความ ดี เพื่อชาติ ศาสน์ กษัตริย์ จำนวน ๒ ตอน

๒) โครงการพระราชทานในพระบาทสมเด็จพระวชิรเกล้าเจ้าอยู่หัว โคกหนองนาแห่งน้ำใจและความหวังกรมราชทัณฑ์

๓) โครงการปลูกผักรอบรั้ว สวนครัวราชทัณฑ์ สานฝันปันสุข

๑.๓.๑๓ โครงการจิตอาสาราชทัณฑ์ กรมราชทัณฑ์จัดทำโครงการจิตอาสาราชทัณฑ์ โดยมีผู้ต้องขังสมัครเข้าร่วมโครงการ จำนวน ๒๔,๔๖๑ คน จากเรือนจำ ๑๐๑ แห่ง โดยมีผู้ผ่านการอบรม จำนวน ๖,๐๒๑ คน

๑.๓.๑๔ โครงการจัดมุมเรียนรู้ “ปรัชญาเศรษฐกิจพอเพียง” เรือนจำ/ทัณฑสถานที่ได้รับพระมหากรุณาธิคุณจากสมเด็จพระเทพรัตนราชสุดาฯ สยามบรมราชกุมารี ทรงเสด็จพระราชดำเนินไปทรงเปิดห้องสมุดพร้อมปัญญา ดำเนินการจัดมุมเรียนรู้เพื่อให้ความรู้แก่ผู้ต้องขัง

ในห้องสมุดพร้อมปัญญา จำนวน ๑๑ แห่ง ได้แก่ เรือนจำพิเศษมีนบุรี ทัณฑสถานบำบัดพิเศษขอนแก่น เรือนจำกลางสมุทรปราการ เรือนจำจังหวัดอุทัยธานี ทัณฑสถานหญิงพิษณุโลก เรือนจำจังหวัดตรัง เรือนจำกลางระยอง เรือนจำกลางนครพนม เรือนจำกลางสงขลา ทัณฑสถานบำบัดพิเศษสงขลา และทัณฑสถานหญิงสงขลา

๑.๓.๑๕ การดูแลและพัฒนาศักยภาพนักเรียนทุนพระราชทานในโครงการทุนการศึกษาสมเด็จพระบรมโอรสาธิราชฯ สยามมกุฎราชกุมาร เป็นการจัดกิจกรรมเพื่อการดูแลและพัฒนาศักยภาพนักเรียนทุนฯ ในรูปแบบที่หลากหลายและต่อเนื่อง เพื่อบ่มเพาะคุณธรรม จริยธรรม ระเบียบวินัย ความสำนึกรับผิดชอบต่อสังคม และการยกระดับทักษะความรู้ทักษะชีวิตให้แก่นักเรียนทุนฯ รุ่นที่ ๖-รุ่นที่ ๑๓ ที่คงอยู่ในระบบ ๑,๒๓๖ คน โดยมีกิจกรรมที่ดำเนินการแล้วเสร็จในเดือนกันยายน ๒๕๖๕ เป็นการดำเนินโครงการจัดประชุม ขับเคลื่อนโรงเรียนคุณธรรม เมื่อวันที่ ๒๐-๒๔ กันยายน ๒๕๖๕ มีนักเรียนทุนฯ เข้าร่วมกิจกรรม ๓ คน (มีผลการเบิกจ่ายงบประมาณ จำนวน ๘๑,๙๘๕ บาท)

๑.๓.๑๖ การดำเนินงานของกระทรวงวัฒนธรรม

๑) การจัดกิจกรรมเฉลิมพระเกียรติพระบาทสมเด็จพระเจ้าอยู่หัว เนื่องโอกาสวันเฉลิมพระชนมพรรษา วันที่ ๒๘ กรกฎาคม ๒๕๖๔ กระทรวงวัฒนธรรมได้จัดกิจกรรมเฉลิมพระเกียรติพระบาทสมเด็จพระเจ้าอยู่หัว โดยเน้นในรูปแบบออนไลน์ โดยให้ทุกหน่วยงานในสังกัดกระทรวงวัฒนธรรมทั้งในส่วนกลางและส่วนภูมิภาค ปฏิบัติตามมาตรการป้องกันโรคโควิด - 19 อย่างเคร่งครัดโดยมีกิจกรรมเฉลิมพระเกียรติ ดังนี้

(๑) จัดตกแต่งสถานที่ประดับธงชาติคู่กับธงอักษรพระปรมาภิไธย ว.ป.ร. จัดตั้งโต๊ะหมู่ประดิษฐานพระบรมฉายาลักษณ์พร้อมเครื่องราชสักการะ

(๒) จัดพิธีเจริญพระพุทธมนต์นวัคคหายุสมธัมม์ ณ พระวิหารหลวง วัดราชประดิษฐสถิตมหาสีมาราม วันที่ ๒๘ กรกฎาคม ๒๕๖๔ ถ่ายทอดสดผ่านเฟซบุ๊ก กรมการศาสนา เริ่มเวลา ๑๔.๐๐ น.

(๓) พิธีถวายพระพรชัยมงคลและลงนามถวายพระพร รวมถึงการลงนามถวายพระพรออนไลน์ที่เว็บไซต์ www.royaloffice.th ระหว่างวันที่ ๒๓ - ๒๙ กรกฎาคม ๒๕๖๔

(๔) จัดฉายภาพยนตร์ข่าว “พระราชกรณียกิจเดือนนี้ในอดีตทางยูทูปและเฟซบุ๊กเพจหอภาพยนตร์ (องค์การมหาชน) ถึงวันที่ ๒๘ กรกฎาคม ๒๕๖๔

(๕) กิจกรรมการแสดงพื้นบ้านโดยศิลปินพื้นบ้านและการแสดงทางวัฒนธรรม โดยเยาวชนคนสร้างสรรค์เฉลิมพระเกียรติ เนื่องในโอกาสวันเฉลิมพระชนมพรรษา

พระบาทสมเด็จพระเจ้าอยู่หัว ๒๘ กรกฎาคม ๒๕๖๔ รับชมได้ทางสื่อออนไลน์ สถานีวัฒนธรรมของกรมส่งเสริมวัฒนธรรม โดยรับชมได้ถึงวันที่ ๖ สิงหาคม ๒๕๖๔

(๖) นิทรรศการ (ออนไลน์) “ช่างศิลป์ไทยเทิดไท้องค์ราชัน” ครั้งที่ ๒ ระหว่างวันที่ ๒๙ กรกฎาคม จนถึงวันที่ ๒๐ สิงหาคม ๒๕๖๔ ผ่านเฟซบุ๊ก เพจสำนักช่างสิบหมู่ กรมศิลปากร

(๗) นิทรรศการ (ออนไลน์) เฉลิมพระเกียรติพระบาทสมเด็จพระเจ้าอยู่หัว เข้าชมได้ที่เว็บไซต์กรมศิลปากร และสารคดีเฉลิมพระเกียรติพระบาทสมเด็จพระเจ้าอยู่หัว

(๘) กิจกรรมประกวดภาพ “หนึ่งภาพในดวงใจ เทิดไท้องค์ราชัน” นักเรียน นักศึกษา และประชาชนสามารถส่งภาพเข้าประกวดได้ตลอดเดือนกรกฎาคม ๒๕๖๔ ในหัวข้อ (๑) พระบรมฉายาลักษณ์แห่งความประทับใจ หรือภาพที่ถ่ายกับพระบรมฉายาลักษณ์ของพระบาทสมเด็จพระเจ้าอยู่หัว และ (๒) ภาพกิจกรรมจิตอาสาทำความดีด้วยหัวใจที่ได้เข้าร่วมกิจกรรม ระหว่างเดือนมกราคม - กรกฎาคม ๒๕๖๔ ดูข้อมูลรายละเอียดกิจกรรมประกวดได้ที่เฟซบุ๊ก เพจหอจดหมายเหตุแห่งชาติเฉลิมพระเกียรติพระบาทสมเด็จพระเจ้าอยู่หัวภูมิพลอดุลยเดช

๒) กิจกรรมเนื่องในโอกาสมหามงคลวันเฉลิมพระชนมพรรษา สมเด็จพระนางเจ้าสุทิดา พัชรสุธาพิมลลักษณ พระบรมราชินี ๓ มิถุนายน ๒๕๖๔ กระทรวงวัฒนธรรม ได้จัดกิจกรรมทางศาสนาเนื่องในโอกาสมหามงคลวันเฉลิมพระชนมพรรษา สมเด็จพระนางเจ้าสุทิดา พัชรสุธาพิมลลักษณ พระบรมราชินี ๓ มิถุนายน ๒๕๖๔ จำนวน ๒ ครั้ง ดังนี้ (๑) พิธีเจริญพระพุทธมนต์และถวายภัตตาหารเพลแด่พระภิกษุสงฆ์สามเณร ณ วัดโมลีโลกยาราม เขตบางกอกใหญ่ กรุงเทพมหานคร โดยมีพระธรรมราชานุวัตร เจ้าอาวาส วัดโมลีโลกยาราม เป็นประธานพิธีฝ่ายสงฆ์ และ (๒) พิธีเจริญนวัคคหายุสมธัมม์ ณ วัดราชประดิษฐสถิตมหาสีมาราม เขตพระนคร กรุงเทพมหานคร โดยมีพระธรรมไตรโลกาจารย์ เจ้าอาวาสวัดราชประดิษฐสถิตมหาสีมาราม ประธานพิธีฝ่ายสงฆ์ ทั้งนี้ รัฐมนตรีว่าการกระทรวงวัฒนธรรมได้เป็นประธานฝ่ายฆราวาส ทั้งสองกิจกรรม พร้อมด้วยปลัดกระทรวงวัฒนธรรม และผู้บริหารกระทรวงวัฒนธรรม เข้าร่วมพิธีทางศาสนาดังกล่าว

๓) พิธีเจริญพระพุทธมนต์ และถวายภัตตาหารเพลแด่พระภิกษุสงฆ์สามเณร เนื่องในโอกาสมหามงคลวันคล้ายวันประสูติสมเด็จพระเจ้าน้องนางเธอ เจ้าฟ้าจุฬาภรณวลัยลักษณ์ อัครราชกุมารี กรมพระศรีสวางควัฒน วรขัตติยราชนารี วันที่ ๔ กรกฎาคม ๒๕๖๔ กระทรวงวัฒนธรรม จัดพิธีเจริญพระพุทธมนต์ และถวายภัตตาหารเพลแด่พระภิกษุสงฆ์สามเณร เนื่องในโอกาสมหามงคลวันคล้ายวันประสูติสมเด็จพระเจ้าน้องนางเธอ เจ้าฟ้าจุฬาภรณวลัยลักษณ์ อัครราชกุมารี กรมพระศรีสวางควัฒน วรขัตติยราชนารี ๔ กรกฎาคม ๒๕๖๔ ณ วัดสุวรรณภูมิพุทธชยันตี อำเภอบางเสาธง จังหวัดสมุทรปราการ เมื่อวันที่ ๑ กรกฎาคม ๒๕๖๔ โดยมีสมเด็จพระมหาธีราจารย์ กรรมการมหาเถรสมาคม เจ้าอาวาสวัดพระเชตุพนวิมลมังคลาราม ราชวรมหาวิหาร ประธานพิธีฝ่ายสงฆ์ นายปรเมศวร์ งามพิเชษฐ์ ผู้ช่วยรัฐมนตรีประจำกระทรวงวัฒนธรรม เป็นประธานในพิธีฝ่ายฆราวาส พร้อมด้วยผู้ว่าราชการจังหวัดสมุทรปราการ ผู้บริหารข้าราชการ และเจ้าหน้าที่ที่เกี่ยวข้องร่วมพิธีดังกล่าว

๔) การจัดกิจกรรมเฉลิมพระเกียรติ และกิจกรรมทางพระพุทธศาสนาเพื่อถวายพระราชกุศลแด่พระเจ้าวรวงศ์เธอ พระองค์เจ้าโสมสวลี กรมหมื่นสุทธนารีนาถ เนื่องในโอกาสวันคล้ายวันประสูติ วันที่ ๑๓ กรกฎาคม ๒๕๖๔ กระทรวงวัฒนธรรม โดยกรมการศาสนาร่วมกับวัดราชประดิษฐสถิตมหาสีมาราม จัดกิจกรรมเฉลิมพระเกียรติและถวายพระราชกุศลแด่พระเจ้าวรวงศ์เธอ พระองค์เจ้าโสมสวลี กรมหมื่นสุทธนารีนาถ เนื่องในโอกาสวันคล้ายวันประสูติ ๑๓ กรกฎาคม ๒๕๖๔ จัดพิธีเจริญนวัคคหายุสมธัมม์ เมื่อวันที่ ๑๓ กรกฎาคม ๑๕๖๔ เวลา ๑๔.๐๐ น. ณ วัดราชประดิษฐสถิตมหาสีมาราม เขตพระนคร กรุงเทพมหานคร เพื่อบำรุงขวัญและกำลังใจให้พุทธศาสนิกชนที่เป็นพสกนิกรภายใต้พระบรมโพธิสมภาร ได้แสดงออกถึงความจงรักภักดี ส่งเสริมให้พุทธศาสนิกชนได้น้อมนำหลักธรรมมาปรับใช้ในการดำเนินชีวิตประจำวันมีความสามัคคี ปรองดอง ด้วยการทำกิจกรรมทางพระพุทธศาสนาร่วมกัน โดยมีสถาบันพระมหากษัตริย์เป็นศูนย์รวมจิตใจของคนไทยทั้งชาติ

พระเจ้าวรวงศ์เธอ พระองค์เจ้าโสมสวลี กรมหมื่นสุทธนารีนาถ ทรงตั้งพระทัยช่วยเหลือประชาชนที่ได้รับความเจ็บป่วย รวมถึงประชาชนที่ได้รับความเดือดร้อนจากภัยธรรมชาติทรงรับมูลนิธิและกองทุนต่าง ๆ ไว้ในพระอุปถัมภ์เป็นจำนวนมาก อาทิ ทรงดำรงตำแหน่งนายกกิตติมศักดิ์ตลอดชีพ มูลนิธิอาสาเพื่อนพึ่ง (ภาฯ) ยามยาก สภากาชาดไทย มูลนิธิโรคโลหิตจางธาลัสซีเมียแห่งประเทศไทย นอกจากนั้น ยังได้ประทานทุนการศึกษาแก่นักเรียนในพระอุปถัมภ์จำนวนหลายราย ซึ่งนักเรียนในพระอุปถัมภ์บางรายเป็นบุตรของผู้ติดเชื้อเอดส์หรือบิดามารดาประสบอุทกภัย ซึ่งนักเรียนในพระอุปถัมภ์เหล่านี้จะได้รับประทานทุนการศึกษาต่อเนื่องไปจนกว่าจะสำเร็จการศึกษา

การเจริญนวัคคหายุสมธัมม์ คือ การเจริญพระพุทธมนต์ ที่มีจำนวนข้อธรรมเท่ากับจำนวนของกำลังนพเคราะห์ ได้แก่ เทวดานพเคราะห์ ประจำวันทั้ง ๙ คือ วันอาทิตย์ วันจันทร์ วันอังคาร วันพุธ วันพฤหัสบดี วันศุกร์ วันเสาร์ วันราหู (วันพุธกลางคืน) และวันที่สมมติอีก ๑ วัน ที่มีนามว่า พระเกตุ ซึ่งทำหน้าที่คุ้มครองบุคคลที่ไม่ทราบวันเกิด

ในคัมภีร์โหราศาสตร์กล่าวไว้ว่า ในวันทั้งเจ็ดนี้มีเทวดาคุ้มครองเกี่ยวข้องด้วยกำเนิดมนุษย์อันอาจส่งผลให้เกิดคุณ เกิดโทษ ทำให้เกิดทุกข์โศก โรคภัย หรือทำให้เกิดความสุข ความเจริญรุ่งเรือง และอายุยืนยาวหรือสั้นได้ ซึ่งตามโบราณประเพณี เมื่อบุคคลอันเป็นที่เคารพนับถือมีอายุครบปีนักษัตร หรือรอบปีที่เป็นวาระสำคัญ ๆ ควรที่จะได้มีการบำเพ็ญกุศลครั้งใหญ่ เพื่อให้เกิดความเป็นสิริมงคล ปราศจากโรคาพยาธิ มีความเจริญรุ่งเรือง อันเป็นการแสดงออกถึงความกตัญญูกตเวที ซึ่งเป็นเครื่องหมายคนดีตามหลักธรรมของพระพุทธศาสนา

๕) การจัดกิจกรรมเฉลิมพระเกียรติ พิธีถวายพระพรชัยมงคล และการลงนามถวายพระพรสมเด็จพระนางเจ้าสิริกิติ์ พระบรมราชินีนาถ พระบรมราชชนนีพันปีหลวง เนื่องในโอกาสวันเฉลิมพระชนมพรรษา วันที่ ๑๒ สิงหาคม ๒๕๖๔ กระทรวงวัฒนธรรม จัดกิจกรรมเฉลิมพระเกียรติสมเด็จพระนางเจ้าสิริกิติ์ พระบรมราชินีนาถ พระบรมราชชนนีพันปีหลวง เนื่องในโอกาสวันเฉลิมพระชนมพรรษา ๑๒ สิงหาคม ๒๕๖๔ เพื่อร่วมแสดงความจงรักภักดีและน้อมสำนึกในพระมหากรุณาธิคุณที่ได้ทรงปฏิบัติ พระราชกรณียกิจนานัปการ เพื่อประโยชน์สุขของพสกนิกรชาวไทย ซึ่งเน้นจัดกิจกรรมในรูปแบบออนไลน์ เนื่องจากสถานการณ์การแพร่ระบาดของโรคติดเชื้อไวรัสโคโรนา 2019 (โควิด - 19) โดยมีกิจกรรมเฉลิมพระเกียรติ ดังนี้

(๑) จัดตกแต่งสถานที่ประดับธงชาติคู่กับธงอักษรพระนามาภิไธย ส.ก. จัดตั้งโต๊ะหมู่ประดิษฐานพระฉายาลักษณ์พร้อมเครื่องราชสักการะ

(๒) จัดพิธีศาสนามหามงคล ๕ ศาสนา โดยมีการบันทึกเทปวีดิทัศน์เพื่อเผยแพร่ทางสื่อต่าง ๆ

(๓) จัดพิธีสวดวัคคหายุสมธัมม์ ณ วัดราชประดิษฐสถิตมหาสีมาราม เขตพระนคร กรุงเทพมหานคร

(๔) การบันทึกเทปวีดิทัศน์กิจกรรม “ร้อยใจภักดิ์ อัคราภิรักษศิลปิน” เฉลิมพระเกียรติ เนื่องในโอกาสวันเฉลิมพระชนมพรรษา ๑๒ สิงหาคม ๒๕๖๔ สมเด็จพระนางเจ้าสิริกิติ์ พระบรมราชินีนาถ พระบรมราชชนนีพันปีหลวง ประกอบด้วยวีดิทัศน์ชุด “เทิดพระเกียรติ

สมเด็จพระนางเจ้าสิริกิติ์ พระบรมราชินีนาถ พระบรมราชชนนีพันปีหลวง” การกล่าวอาศิรวาทราชสดุดี วีดิทัศน์ชุด “สายใยแผ่นดิน” การขับร้องบทเพลงแม่ เช่น แม่ ค่าน้ำนม ใครหนอ อิ่มอุ่นคือหัตถาครองพิภพ โดยกลุ่มศิลปินนักร้อง และกลุ่มเยาวชน การแสดงลิเกพื้นบ้าน เพลงฉ่อย และคณะผู้บริหารกระทรวงวัฒนธรรมและวัฒนธรรมจังหวัด ๗๖ จังหวัด ขับร้องเพลง “สดุดีพระแม่ไทย”เผยแพร่ เมื่อวันที่ ๑๒ สิงหาคมนี้ เวลา ๒๑.๐๐ น. ทางสถานีโทรทัศน์ NBT และสื่อออนไลน์ช่องทางต่าง ๆ

(๕) พิธีถวายพระพรชัยมงคลและลงนามถวายพระพร รวมถึงการลงนามถวายพระพรออนไลน์ที่เว็บไซต์ www.royaloffice.th ระหว่างวันที่ ๗ - ๑๓ สิงหาคม ๒๕๖๔

(๖) กิจกรรมการแสดงพื้นบ้านเฉลิมพระเกียรติฯ เช่น หนังตะลุง ละครรำ งิ้ว หุ่นกระบอกงิ้วไหหลำ หมอลำ โนรา ละครชาตรี การแสดงพื้นบ้าน ๔ ภาค การแสดงโปงลางโดยรับชมได้ทางสื่อออนไลน์ สถานีวัฒนธรรมของกรมส่งเสริมวัฒนธรรม ระหว่างวันที่ ๙ - ๒๐ สิงหาคม ๒๕๖๔

(๗) นิทรรศการออนไลน์เฉลิมพระเกียรติสมเด็จพระบรมราชชนนีพันปีหลวง ตลอดเดือนสิงหาคม ๒๕๖๔ เข้าชมได้ที่ facebook หอจดหมายเหตุแห่งชาติเฉลิมพระเกียรติพระบาทสมเด็จพระเจ้าอยู่หัว ภูมิพลอดุลยเดช https://www.facebook.com/narama9 และที่เว็บไซต์ http://www.finearts.go.th/narama9 ของหอจดหมายเหตุแห่งชาติเฉลิมพระเกียรติพระบาทสมเด็จพระเจ้าอยู่หัวภูมิพลอดุลยเดช สำนักหอจดหมายเหตุแห่งชาติ กรมศิลปากร

๖) การจัดกิจกรรมเพื่อน้อมรำลึกในพระมหากรุณาธิคุณ และอุทิศถวายเป็นพระราชกุศล แด่พระบาทสมเด็จพระบรมชนกาธิเบศร มหาภูมิพลอดุลยเดช บรมนาถบพิตร เนื่องในวันคล้ายวันสวรรคต ๑๓ ตุลาคม ๒๕๖๔

(๑) พิธีวางพวงมาลา เนื่องในวันคล้ายวันสวรรคต พระบาทสมเด็จพระบรมชนกาธิเบศร มหาภูมิพลอดุลยเดชมหาราช บรมนาถบพิตร ๑๓ ตุลาคม ๒๕๖๔ โดยมีรัฐมนตรีว่าการกระทรวงวัฒนธรรม เป็นประธาน พร้อมด้วยผู้ช่วยรัฐมนตรีประจำกระทรวงวัฒนธรรม ปลัดกระทรวงวัฒนธรรมและผู้บริหารกระทรวงวัฒนธรรม เข้าร่วม ณ บริเวณห้องโถง ชั้น ๑ อาคารวัฒนธรรมวิศิษฏ์ กระทรวงวัฒนธรรม

(๒) กระทรวงวัฒนธรรม โดยกรมการศาสนา นำหน่วยงานภาครัฐ ภาคเอกชนและศาสนิกชน ทั้งในส่วนกลางและส่วนภูมิภาค ร่วมจัดกิจกรรมถวายพระราชกุศล แด่พระบาทสมเด็จพระบรมชนกาธิเบศร มหาภูมิพลอดุลยเดชมหาราช บรมนาถบพิตร เนื่องในโอกาสวันคล้ายวันสวรรคต ๑๓ ตุลาคม ๒๕๖๔ โดยในส่วนกลางจัดพิธีสวดพระพุทธมนต์ ณ พระอุโบสถวัดพระราม ๙ กาญจนาภิเษก เขตห้วยขวาง กรุงเทพมหานคร ในส่วนภูมิภาคมีการจัดกิจกรรมถวายพระราชกุศลฯ ๔ กิจกรรม ตามความเหมาะสมของแต่ละจังหวัด ให้สอดคล้องกับสถานการณ์การแพร่ระบาดของโรคติดเชื้อไวรัสโคโรนา 2019 (โควิด - 19) เช่น พิธีทำบุญตักบาตรพระสงฆ์และปฏิบัติธรรมถวายพระราชกุศลฯ กิจกรรมจิตอาสาบำเพ็ญสาธารณประโยชน์ กิจกรรมนิทรรศการน้อมรำลึกในพระมหากรุณาธิคุณฯ และกิจกรรมเทิดทูนสถาบันพระมหากษัตริย์และพระบรมวงศานุวงศ์ในมิติทางศาสนา นอกจากนี้ ยังร่วมกับองค์กรเครือข่าย ๕ ศาสนา ได้แก่ พุทธ คริสต์ อิสลาม พราหมณ์ - ฮินดู และซิกข์ จัดกิจกรรมทางศาสนาเนื่องในวันคล้ายวันสวรรคต ณ ศาสนสถานของแต่ละศาสนา อันเป็นการแสดงออกถึงความจงรักภักดีเพื่อให้ศาสนิกชนมีความรักและเชิดชูสถาบันชาติ ศาสนา และสถาบันพระมหากษัตริย์ และน้อมรำลึกในพระมหากรุณาธิคุณถวายพระราชกุศลพระบาทสมเด็จพระบรมชนกาธิเบศร มหาภูมิพลอดุลยเดช

มหาราช บรมนาถบพิตร และร่วมกันทำความดี รู้รักสามัคคี รู้จักการเสียสละเพื่อส่วนรวม ให้เกิดประโยชน์ทั้งแก่ตนเอง ผู้อื่น ชุมชน สังคม และประเทศชาติ อันเป็นการสืบสานพระราชปณิธานของพระบาทสมเด็จพระบรมชนกาธิเบศร มหาภูมิพลอดุลยเดชมหาราช บรมนาถบพิตร อีกทั้งนำหลักธรรมทางศาสนาไปปฏิบัติในชีวิตประจำวัน ให้เป็นคนดี มีคุณธรรม จริยธรรมและรักษาวัฒนธรรมอันดีงามของชาติให้คงอยู่สืบต่อไป

๗) การจัดพิมพ์หนังสือ “พระมหากษัตริย์ไทยแห่งพระบรมราชจักรีวงศ์ ๑๐ รัชกาล ฉบับการ์ตูน” กระทรวงวัฒนธรรมจัดพิมพ์หนังสือ “พระมหากษัตริย์ไทยแห่งพระบรมราชจักรีวงศ์ ๑๐ รัชกาล ฉบับการ์ตูน” ส่งเสริมเด็ก เยาวชน ประชาชนเรียนรู้ประวัติศาสตร์ ภูมิใจความเป็นไทย เผยแพร่พระราชประวัติและพระราชกรณียกิจเพื่อประโยชน์สุขของพสกนิกรชาวไทย พร้อมจัดทำหนังสืออิเล็กทรอนิกส์ (E-Book) โดยผู้ที่สนใจสามารถดาวน์โหลดได้ที่ https://www.m-culture.go.th/adminli/ebook/B0180

๘) นิทรรศการเทิดพระเกียรติฯ สมเด็จเจ้าฟ้าฯ กรมพระศรีสวางควัฒน วรขัตติยราชนารี เนื่องในโอกาสที่ได้รับการทูลเกล้าถวายพระสมัญญา “สิริศิลปิน” ศาสตราจารย์ ดร.สมเด็จพระเจ้าน้องนางเธอ เจ้าฟ้าจุฬาภรณวลัยลักษณ์ อัครราชกุมารี กรมพระศรีสวางควัฒน วรขัตติยราชนารี ทรงเป็นเจ้าฟ้าพระองค์แรกในประวัติศาสตร์ของพระราชวงศ์ไทยที่ทรงสำเร็จการศึกษาหลักสูตรปรัชญาดุษฎีบัณฑิต สาขาวิชาทัศนศิลป์ คณะจิตรกรรมประติมากรรม และภาพพิมพ์ มหาวิทยาลัยศิลปากร ด้วยพระองค์เอง ซึ่งทรงมีพระวิริยะอุตสาหะเรียนรู้ ฝึกฝนและลงมือปฏิบัติด้วยพระองค์เองอย่างต่อเนื่อง ด้วยพระปรีชาสามารถ ทรงได้รับการทูลเกล้าถวายพระสมัญญา “สิริศิลปิน” จากรัฐบาลโดยกระทรวงวัฒนธรรม และเนื่องในโอกาสนี้ สมเด็จเจ้าฟ้าฯ กรมพระศรีสวางควัฒน วรขัตติยราชนารี เสด็จไปทรงติดตามความคืบหน้าการเตรียมงานนิทรรศการเทิดพระเกียรติ เนื่องในโอกาสได้รับทูลเกล้าถวายพระสมัญญา “สิริศิลปิน” และงานมหกรรมศิลปวัฒนธรรมร่วมสมัยนานาชาติ ครั้งที่ ๒ (Thailand Biennale, Korat 2021) ณ หอศิลป์พิมานทิพย์ ตำบลโป่งตาลอง อำเภอปากช่อง จังหวัดนครราชสีมา

สำหรับนิทรรศการเทิดพระเกียรติครั้งนี้ นำเสนองานศิลปะแขนงต่าง ๆ ซึ่งเป็นภาพวาดฝีพระหัตถ์ในสมเด็จเจ้าฟ้าฯ กรมพระศรีสวางควัฒน วรขัตติยราชนารี ผลงานชุดใหม่ที่ทรงวาดเฉพาะจัดแสดงในงานนี้ สะท้อนถึงพระอัจฉริยภาพ ด้านงานศิลป์ขององค์ “สิริศิลปิน” รวมถึงผลงานประติมากรรม และศิลปกรรมของศิลปินทั้งชาวไทยและชาวต่างชาติที่มีชื่อเสียงระดับโลกที่คณะผู้จัดงานฯได้นำมาจัดแสดงไว้ ณ พื้นที่อาคาร ๑ และอาคาร ๒ หอศิลป์พิมานทิพย์ ทั้งนี้ การจัดงานนิทรรศการเทิดพระเกียรติฯ และงานแสดงศิลปวัฒนธรรมร่วมสมัยนานาชาติ ครั้งที่ ๒ Thailand Biennale, Korat 2021 จะจัดขึ้นในพื้นที่ ๓ แห่ง ของจังหวัดนครราชสีมา ได้แก่ อำเภอเมืองนครราชสีมา อำเภอพิมาย และหอศิลป์พิมานทิพย์ อำเภอปากช่อง จังหวัดนครราชสีมา ทั้งนี้ จะมีพิธีเปิดอย่างเป็นทางการในวันที่ ๕ ธันวาคม ๒๕๖๔

๙) พิธีทำบุญตักบาตรและพิธีเจริญพระพุทธมนต์ถวายพระราชกุศลพระบาทสมเด็จ พระบรมชนกาธิเบศร มหาภูมิพลอดุลยเดชมหาราช บรมนาถบพิตร เนื่องในวันคล้ายวันพระบรมราชสมภพ ๙ ธันวาคม ๒๕๖๔ เมื่อวันที่ ๓ ธันวาคม ๒๕๖๔ กระทรวงวัฒนธรรม จัดพิธีทำบุญตักบาตรพระสงฆ์ ๑๐ รูป ถวายพระราชกุศลเนื่องในวันคล้ายวันพระบรมราชสมภพพระบาทสมเด็จพระบรมชนกาธิเบศร มหาภูมิพลอดุลยเดชมหาราช บรมนาถบพิตร โดยมีรัฐมนตรีว่าการกระทรวงวัฒนธรรม เป็นประธานในพิธี และมีผู้บริหารข้าราชการ และเจ้าหน้าที่กระทรวงวัฒนธรรมเข้าร่วม ณ ลานวัฒนธรรมสร้างสุข หอศิลป์แห่งชาติ กระทรวงวัฒนธรรม

เมื่อวันที่ ๕ ธันวาคม ๒๕๖๔ กระทรวงวัฒนธรรมโดยกรมการศาสนา ร่วมกับมูลนิธิชัยพัฒนา วัดพระราม ๙ กาญจนาภิเษก และภาคีเครือข่าย จัดพิธีเจริญพระพุทธมนต์ถวายพระราชกุศลพระบาทสมเด็จพระบรมชนกาธิเบศร มหาภูมิพลอดุลยเดชมหาราช บรมนาถบพิตร เนื่องในวันคล้ายวันพระบรมราชสมภพ ๕ ธันวาคม ๒๕๖๔ ณ พระอุโบสถ วัดพระราม ๙ กาญจนาภิเษก เขตห้วยขวาง กรุงเทพมหานคร โดยมีพระราชวินัยสุนทร ผู้ช่วยเจ้าอาวาสวัดพระราม ๙ กาญจนาภิเษก เป็นประธานฝ่ายสงฆ์ และรัฐมนตรีว่าการกระทรวงวัฒนธรรม เป็นประธานฝ่ายฆราวาส นอกจากนี้ ได้จัดทำวีดิทัศน์น้อมรำลึกในพระมหากรุณาธิคุณพระบาทสมเด็จพระบรมชนกาธิเบศร มหาภูมิพลอดุลยเดชมหาราช บรมนาถบพิตร ในมิติทางศาสนา เผยแพร่ออกอากาศในวันอาทิตย์ที่ ๕ ธันวาคม ๒๕๖๔ ผ่านทางสถานีโทรทัศน์ช่อง MCOT HD เวลา ๑๖.๔๐ น. ช่อง PPTV HD เวลา ๑๖.๑๕ น. และสื่อสังคมออนไลน์

การจัดกิจกรรมในส่วนภูมิภาค โดยสำนักงานวัฒนธรรมจังหวัด ร่วมกับภาคีเครือข่ายด้านวัฒนธรรม จัดพิธีทำบุญตักบาตรพระสงฆ์ กิจกรรมจิตอาสาบำเพ็ญสาธารณประโยชน์ นิทรรศการน้อมรำลึกในพระมหากรุณาธิคุณ และกิจกรรมปฏิบัติธรรมในสถานที่เหมาะสม นอกจากนี้ ยังได้ขอความร่วมมือองค์การทางศาสนาจัดพิธีตามหลักปฏิบัติทางศาสนา ณ องค์การศาสนา หน่วยงาน หรือศาสนสถานในสังกัดตามความเหมาะสมอันเป็น

การแสดงออกถึงความจงรักภักดี และน้อมสำนึกในพระมหากรุณาธิคุณอันหาที่สุดมิได้ที่พระองค์ทรงปฏิบัติพระราชกรณียกิจนานัปการในการบำบัดทุกข์ บำรุงสุข เพื่อให้ประชาชนของพระองค์มีความอยู่ดีกินดีมีคุณภาพชีวิตที่ดีขึ้น อีกทั้งเป็นการส่งเสริมให้ศาสนิกชนทุกคนได้ร่วมรำลึกถึงพระบรมราโชวาท น้อมนำมาปรับใช้ในการดำเนินชีวิตประจำวัน มีจิตอาสาเสียสละมุ่งประโยชน์ส่วนรวม ช่วยเหลือกันและกัน อยู่ร่วมกันอย่างสามัคคี

๑๐) พิธีเจริญพระพุทธมนต์ถวายพระราชกุศลสมเด็จพระเจ้าลูกเธอ เจ้าฟ้าพัชรกิติยาภา นเรนทิราเทพยวดี กรมหลวงราชสาริณีสิริพัชร มหาวัชรราชธิดา เนื่องในโอกาสวันคล้ายวันประสูติ ๗ ธันวาคม ๒๕๖๔ กระทรวงวัฒนธรรม โดยกรมการศาสนา จัดพิธีเจริญพระพุทธมนต์ถวายพระราชกุศล สมเด็จพระเจ้าลูกเธอ เจ้าฟ้าพัชรกิติยาภา นเรนทิราเทพยวดี กรมหลวงราชสาริณี สิริพัชร มหาวัชรราชธิดา เนื่องในโอกาสวันคล้ายวันประสูติ ๗ ธันวาคม ๒๕๖๔ ทั้งในส่วนกลางและส่วนภูมิภาค โดยในส่วนกลางจัดที่วัดสระเกศ เขตป้อมปราบศัตรูพ่าย กรุงเทพมหานคร ส่วนภูมิภาค ร่วมกับสำนักงานวัฒนธรรมจังหวัดเลือกจัดกิจกรรมตามความพร้อมและความเหมาะสมของแต่ละจังหวัด ได้แก่ จัดพิธีเจริญพระพุทธมนต์ถวายพระราชกุศลฯ จัดกิจกรรมจิตอาสาบำเพ็ญสาธารณประโยชน์ จัดนิทรรศการน้อมรำลึกในพระมหากรุณาธิคุณฯ จัดกิจกรรมเทิดทูนสถาบันพระมหากษัตริย์และพระบรมวงศานุวงศ์ในมิติทางศาสนา เพื่อถวายพระราชกุศลและเป็นการแสดงออกถึงความจงรักภักดีต่อสถาบันพระมหากษัตริย์ รวมทั้งเป็นการส่งเสริมให้พุทธศาสนิกชนได้น้อมนำหลักธรรมทางศาสนามาเป็นเครื่องมือในการสร้างสติ สมาธิ และปัญญา แล้วนำมาประพฤติปฏิบัติ เพื่อให้มีความสามัคคีปรองดอง ด้วยการทำกิจกรรมทางพระพุทธศาสนาร่วมกัน โดยมีสถาบันพระมหากษัตริย์เป็นศูนย์กลางการเชื่อมโยงระหว่างสถาบันชาติ ศาสนา และประชาชน

๑๑) พิธีเจริญพระพุทธมนต์ ถวายพระกุศล สมเด็จพระเจ้าลูกเธอ เจ้าฟ้าสิริวัณณวรีนารีรัตนราชกัญญา เนื่องในโอกาสวันคล้ายวันประสูติ ๘ มกราคม ๒๕๖๕ และการจัดนิทรรศการเฉลิมพระเกียรติผ่านสื่อออนไลน์ กระทรวงวัฒนธรรม โดยกรมการศาสนา ร่วมกับวัดทั้งในส่วนกลางและภูมิภาค จัดพิธีเจริญพระพุทธมนต์ ถวายพระราชกุศลเนื่องในวันคล้ายวันประสูติสมเด็จพระเจ้าลูกเธอ เจ้าฟ้าสิริวัณณวรีนารีรัตนราชกัญญา ในวันที่ ๘ มกราคม ๒๕๖๕ เพื่อเฉลิมพระเกียรติและเป็นการแสดงออกถึงความจงรักภักดี ตลอดจนสำนึกในพระมหากรุณาธิคุณต่อสถาบันพระมหากษัตริย์ ซึ่งการเจริญพระพุทธมนต์ คือ การสวดสาธยายพระพุทธมนต์มีมาตั้งแต่สมัยพุทธกาล ส่วนใหญ่คือคำสอนของพระพุทธเจ้า บางส่วนเรียกว่าพระปริตร หมายถึงเครื่องป้องกันรักษาความคุ้มครองให้พ้นทุกข์ภัยต่าง ๆ โดยเชื่อว่าสามารถช่วยป้องกันภัยอันตรายและทำให้เกิดความสุขสวัสดิ์ ซึ่งตามโบราณราชประเพณี เมื่อบุคคลอันเป็นที่เคารพนับถือมีอายุครบรอบปีที่เป็นวาระสำคัญ ควรจะได้มีการบำเพ็ญกุศลครั้งใหญ่ เพื่อให้เกิดความเป็นสิริมงคลปราศจากโรคาพยาธิ มีความเจริญรุ่งเรือง อันเป็นการแสดงออกถึงความกตัญญูกตเวที โดยส่วนกลางจัด ณ วัดไตรมิตรวิทยาราม ขณะที่ในส่วนภูมิภาคสำนักงานวัฒนธรรมจังหวัดได้ประสานงานกับวัดต่าง ๆ จัดพิธีทำบุญตักบาตร และพิธีเจริญพระพุทธมนต์ถวายพระราชกุศล สำหรับศาสนาอื่น ๆ ได้มีการจัดกิจกรรมตามหลักศาสนบัญญัติของแต่ละศาสนา

นอกจากนี้ กระทรวงวัฒนธรรมยังจัดแสดงนิทรรศการเฉลิมพระเกียรติผ่านสื่อออนไลน์ ประกอบด้วย นิทรรศการ พระประวัติ พระกรณียกิจ และพระอัจริยภาพด้านต่าง ๆ โดยเฉพาะด้านศิลปวัฒนธรรม โครงการสืบสาน อนุรักษ์ศิลป์ผ้าถิ่นไทย ดำรงไว้ในแผ่นดินที่ได้ทรงสืบสานพระราชปณิธานของสมเด็จพระนางเจ้าสิริกิติ์ พระบรมราชินีนาถ พระบรมราชชนนีพันปีหลวง รวมถึงสนับสนุนส่งเสริมให้เกิดการสร้างงานสร้างอาชีพให้กับกลุ่มสตรีในท้องถิ่น ทรงมีพระวินิจฉัยนำแนวคิดที่เป็นสากลมาสู่การพัฒนาต่อยอดมรดกภูมิปัญญาผ้าไทยได้ประทานพระอนุญาตแบบลายมัดหมี่แก่ช่างทอผ้า ชื่อลาย ผ้ามัดหมี่ลายขอเจ้าฟ้าสิริวัณณวรีฯ เพื่อเป็นของขวัญปีใหม่และสื่อความหมายถึงการส่งมอบความรักและความสุขให้แก่ชาวไทย รวมทั้งประทานพระอนุญาตให้กลุ่มทอผ้าทุกกลุ่ม ทุกเทคนิค สามารถนำเป็นต้นแบบหรือแบบฝึกหัด

ในการถักทอตามแต่ละภูมิภาคเป็นการพัฒนาผลิตภัณฑ์ผ้าไทยให้มีความร่วมสมัย ก้าวสู่ระดับสากล ทั้งนี้ ในปี ๒๕๖๑ กระทรวงวัฒนธรรมได้ถวายรางวัลศิลปาธร แด่สมเด็จพระเจ้าลูกเธอเจ้าฟ้าสิริวัณณวรีนารีรัตนราชกัญญา ในสาขาศิลปะการออกแบบ (แฟชั่นและเครื่องประดับ)

๑๒) การเผยแพร่พระเกียรติคุณในพระบาทสมเด็จพระมงกุฎเกล้าเจ้าอยู่หัว กิจกรรมทวีปัญญา ประจำปี ๒๕๖๕ ครั้งที่ ๑ กระทรวงวัฒนธรรม โดยกรมศิลปากรได้จัดกิจกรรมทวีปัญญา ประจำปี ๒๕๖๕ ครั้งที่ ๑ การอภิปรายและการแสดง ละครเบิกโรง เรื่อง “พระคเณศร์เสียงา” บทพระราชนิพนธ์ในพระบาทสมเด็จพระมงกุฎเกล้าเจ้าอยู่หัว เพื่อเผยแพร่พระเกียรติคุณอันเนื่องด้วยพระราชประวัติ พระราชกรณียกิจ ตลอดจนพระราชนิพนธ์ในพระบาทสมเด็จพระมงกุฎเกล้าเจ้าอยู่หัวและพระบรมวงศานุวงศ์ และเป็นการอนุรักษ์บทพระราชนิพนธ์อันเป็นสมบัติล้ำค่าของประเทศชาติ การจัดกิจกรรมดังกล่าวได้นำบทพระราชนิพนธ์มาจัดแสดงทางนาฏศิลป์ โดยได้รับเกียรติจาก ดร.ไพโรจน์ ทองคำสุก และคณะโรจน์จรัสฤทธิ์มาเป็นวิทยากรให้ความรู้ประกอบการแสดงละครเบิกโรง โดยมีผู้เข้าร่วมกิจกรรม จำนวน ๗๓ คน และรับชมผ่านช่องทาง Facebook Live ของสำนักหอสมุดแห่งชาติ จำนวน ๑,๘๐๑ คน

๑๓) กิจกรรมเฉลิมพระเกียรติสมเด็จพระกนิษฐาธิราชเจ้า กรมสมเด็จพระเทพรัตนราชสุดาฯ สยามบรมราชกุมารี เนื่องในโอกาสวันคล้ายวันพระราชสมภพ ๒ เมษายน ๒๕๖๕

๑๓.๑) ปฏิบัติธรรมเฉลิมพระเกียรติฯ กระทรวงวัฒนธรรม โดยกรมการศาสนา จัดกิจกรรมปฏิบัติธรรมเฉลิมพระเกียรติฯ (๑) ในส่วนกลาง ร่วมกับวัดยานนาวา สำนักงานเขตสาทร สภาวัฒนธรรมเขตสาทร และภาคีเครือข่าย จัดกิจกรรมประกอบด้วย การบวชเนกขัมมจารี เนกขัมมจาริณี ศึกษาและปฏิบัติธรรมถวายเป็นพระราชกุศล ระหว่างวันที่ ๑ - ๓ เมษายน ๒๕๖๕ รวม ๓ วัน ณ สำนักปฏิบัติธรรมประจำกรุงเทพมหานคร แห่งที่ ๑ วัดยานนาวา เขตสาทร กรุงเทพมหานคร มีวัตถุประสงค์เพื่อส่งเสริมให้ผู้เข้าร่วมกิจกรรมได้ศึกษา ฝึกฝน อบรมตามหลักธรรมคำสอนทางพระพุทธศาสนา สามารถนำหลักธรรมคำสอนทางพระพุทธศาสนา ไปประยุกต์ใช้ในชีวิตประจำวัน พัฒนาตนเองให้เป็นพลเมืองดีของสังคมและประเทศชาติต่อไป (๒) ในส่วนภูมิภาค ร่วมกับสำนักงานวัฒนธรรมจังหวัด ๗๖ จังหวัด จัดกิจกรรมตามความพร้อมและตามบริบทของแต่ละพื้นที่ ประกอบด้วย การบรรพชา การปฏิบัติธรรม กิจกรรมที่สอดคล้องกับการส่งเสริมคุณธรรมจริยธรรม และกิจกรรมจิตอาสาบำเพ็ญสาธารณประโยชน์ ในการจัดกิจกรรมครั้งนี้มีผู้เข้าร่วมกิจกรรม จำนวน ๒๖๙ คน และผู้เข้าชมผ่านสื่อสังคมออนไลน์ จำนวน ๕๒๓ คน

๑๓.๒) พิธีทำบุญตักบาตรพระสงฆ์และพิธีเจริญพระพุทธมนต์เฉลิมพระเกียรติฯ กระทรวงวัฒนธรรม โดยกรมการศาสนา จัดพิธีทำบุญตักบาตรพระสงฆ์และพิธีเจริญพระพุทธมนต์เฉลิมพระเกียรติฯ ณ วัดปทุมวนาราม เขตปทุมวัน กรุงเทพมหานคร เพื่อเป็นการบำเพ็ญคุณงามความดีถวายพระราชกุศลแด่สมเด็จพระกนิษฐาธิราชเจ้า กรมสมเด็จ

พระเทพรัตนราชสุดาฯ สยามบรมราชกุมารี ที่ทรงสร้างคุณประโยชน์แก่ประเทศชาติอย่างอเนกอนันต์ โดยเฉพาะด้านการพระศาสนา พระองค์ทรงเป็นพุทธมามกะ มีพระราชศรัทธาในพระพุทธศาสนา ทรงเป็นแบบอย่างแก่พุทธศาสนิกชนชาวไทยในการนำหลักธรรมทางพระพุทธศาสนามาเป็นหลักปฏิบัติ ทรงเป็นมิ่งขวัญและที่เคารพเทิดทูนของพสกนิกรชาวไทยตลอดมา ในการนี้ กระทรวงวัฒนธรรม โดยกรมการศาสนาจึงได้ร่วมกับหน่วยงานภาครัฐ ภาคเอกชน และประชาชน จัดพิธีเจริญพระพุทธมนต์ และพิธีตักบาตรพระสงฆ์ จำนวน ๑๙ รูป เฉลิมพระเกียรติสมเด็จพระกนิษฐาธิราชเจ้า กรมสมเด็จพระเทพรัตนราชสุดาฯ สยามบรมราชกุมารี เนื่องในโอกาสวันคล้ายวันพระราชสมภพ ๒ เมษายน ๒๕๖๕ ทั้งนี้ ยังเป็นการเสริมสร้างพื้นฐานจิตใจของคนในชาติทุกระดับให้มีสำนึกในคุณธรรม เลื่อมใสศรัทธาในสถาบันศาสนาและสถาบันพระมหากษัตริย์ สามารถดำเนินชีวิตด้วยการอดทน ความเพียร มีสติปัญญาและความรอบคอบ ตามหลักปรัชญาของเศรษฐกิจพอเพียง

๑๓.๓) พิธีเทศน์มหาชาติเวสสันดรชาดก และกิจกรรมสาธิตแสดงผลิตภัณฑ์ชุมชนคุณธรรม ลานธรรม ลานวิถีไทย เฉลิมพระเกียรติฯ ดังนี้

- วันอังคารที่ ๕ เมษายน ๒๕๖๕ กระทรวงวัฒนธรรม โดยกรมการศาสนา และสำนักงานวัฒนธรรมจังหวัดอุดรธานี ได้จัดกิจกรรมเทศน์มหาชาติเวสสันดรชาดก และกิจกรรมสาธิตแสดงผลิตภัณฑ์ชุมชนคุณธรรม ลานธรรม ลานวิถีไทย เพื่อเป็นการเฉลิมพระเกียรติฯ และเป็นการส่งเสริมอนุรักษ์ สืบสานรูปแบบการเทศน์มหาชาติ ให้เยาวชนและผู้สนใจได้รับรู้ เข้าใจในเนื้อหาเรื่อง “มหาเวสสันดรชาดก” รวมถึงเป็นการส่งเสริมผลิตภัณฑ์ชุมชนคุณธรรม ลานธรรม ลานวิถีไทย โดยกิจกรรมจัดขึ้น ณ วัดโนนสว่าง ตำบลหมากหญ้า อำเภอหนองวัวซอ จังหวัดอุดรธานี มีผู้เข้าร่วมกิจกรรม จำนวน ๒๕๐ คน

- วันที่ ๘ เมษายน ๒๕๖๕ กระทรวงวัฒนธรรม โดยกรมการศาสนา ร่วมกับวัดพระเชตุพน-วิมลมังคลาราม หน่วยงานภาครัฐ ภาคเอกชน และประชาชน จัดพิธีเทศน์มหาชาติเวสสันดรชาดก เฉลิมพระเกียรติฯ เพื่อเป็นการส่งเสริมให้พุทธศาสนิกชนนำหลักธรรมจากมหาชาติเวสสันดรชาดกมาปรับใช้ในการดำเนินชีวิตประจำวัน

อันเป็นการสร้างเสริมพื้นฐานจิตใจของคนในชาติทุกระดับให้มีสำนึกในคุณธรรม เลื่อมใสศรัทธาในสถาบันศาสนาและสถาบันพระมหากษัตริย์ โดยมีผู้เข้าร่วมกิจกรรม จำนวน ๑๑๕ คน และผู้เข้าชมผ่านสื่อสังคมออนไลน์ จำนวน ๖๗๐ คน

๑๓.๔) พิธีบรรพชาสามเณรภาคฤดูร้อนเฉลิมพระเกียรติฯ

กระทรวงวัฒนธรรม โดยกรมการศาสนา ร่วมกับวัดนาคปรก ดำเนินโครงการปลูกต้นกล้าในนาบุญ บรรพชาสามเณรภาคฤดูร้อนเฉลิมพระเกียรติฯ ระหว่างวันที่ ๓ - ๑๘ เมษายน ๒๕๖๕ ณ วัดนาคปรก เขตภาษีเจริญ กรุงเทพมหานคร เพื่อส่งเสริมให้เด็ก เยาวชน และประชาชน ได้ศึกษา ฝึกฝนอบรมหลักธรรมคำสอนทางพระพุทธศาสนา หลักปรัชญาของเศรษฐกิจพอเพียง โดยมีกุลบุตรเข้าร่วมบรรพชา จำนวน ๓๙ คน มีหลักสูตรอบรมภาควิชาการ ประกอบด้วย วิชาพุทธประวัติ วิชาเบญจศีล - เบญจธรรม วิชาศาสนพิธี และวิชาภูมิปัญญาท้องถิ่น ส่วนภาคปฏิบัติ มีการทำวัตรสวดมนต์เช้า - เย็น เจริญวิปัสสนากัมมัฏฐาน บิณฑบาตร กิจกรรมส่งเสริมประเพณีวัฒนธรรม กิจกรรมธรรมบันเทิง และเดินจงกรม ซึ่งการปลูกฝังคุณธรรมดังกล่าวจะช่วยให้กุลบุตรเกิดการปรับเปลี่ยนค่านิยมให้เป็นคนดีมีคุณธรรมจริยธรรม มีวินัย จิตสาธารณะ มีพฤติกรรมที่พึงประสงค์ ส่งผลให้มีจิตใจ ที่เข้มแข็งเป็นพลเมืองที่ดีมีคุณภาพ โดยมีผู้เข้าร่วมกิจกรรม จำนวน ๓๓๙ คน และผู้เข้าชมผ่านสื่อสังคมออนไลน์ จำนวน ๑,๙๐๐ คน

๑๔) พิธีเจริญพระพุทธมนต์เฉลิมพระเกียรติสมเด็จพระเจ้าลูกยาเธอ เจ้าฟ้าทีปังกรรัศมีโชติ มหาวชิโรตตมางกูร สิริวิบูลยราชกุมาร เนื่องในโอกาสวันคล้ายวันประสูติ ๒๙ เมษายน ๒๕๖๕ กระทรวงวัฒนธรรม โดยกรมการศาสนา จัดกิจกรรมเฉลิมฯ (๑) ในส่วนกลาง จัดพิธีเจริญพระพุทธมนต์ ณ วัดยานนาวา เขตสาทร กรุงเทพมหานคร เพื่อส่งเสริมให้คนไทยนำหลักคำสอนทางศาสนา มาประยุกต์ใช้ในการพัฒนาคุณภาพชีวิต และพัฒนาสังคม ร่วมกันทำความดีบำเพ็ญกุศลถวายพระกุศล และสืบสานวัฒนธรรมประเพณีทางด้านศาสนา (๒) ในส่วนภูมิภาค ร่วมกับสำนักงานวัฒนธรรมจังหวัด ๗๖ จังหวัด จัดกิจกรรมตามความพร้อมของแต่ละพื้นที่ ประกอบด้วย พิธีเจริญพระพุทธมนต์ กิจกรรมจิตอาสาบำเพ็ญสาธารณประโยชน์ กิจกรรมนิทรรศการน้อมรำลึกในพระมหากรุณาธิคุณฯ และกิจกรรมเทิดทูนสถาบันพระมหากษัตริย์ โดยมีผู้เข้าร่วมกิจกรรม จำนวน ๑๖๖ คน และผู้เข้าชมผ่านสื่อสังคมออนไลน์ จำนวน ๖๒๐ คน

ในมิติทางศาสนา การเจริญพระพุทธมนต์ คือ การสวดสาธยายพระพุทธมนต์ มีมาตั้งแต่สมัยพุทธกาล ส่วนใหญ่เป็นคำสอนของพระพุทธเจ้า บางส่วนเรียกว่าพระปริตร หมายถึง เครื่องป้องกันรักษาความคุ้มครองให้พ้นทุกข์ภัยต่าง ๆ โดยเชื่อว่าสามารถช่วยป้องกันภัยอันตราย และทำให้เกิดความสุขสวัสดี ซึ่งตามคติความเชื่อแต่ครั้งโบราณ เมื่อบุคคลอันเป็นที่เคารพนับถือมีอายุครบรอบปีที่เป็นวาระสำคัญ ควรจะได้มีการบำเพ็ญกุศลครั้งใหญ่ เพื่อให้เกิดความเป็นสิริมงคล ปราศจากโรคาพยาธิ มีความเจริญรุ่งเรืองอันเป็นการแสดงออกถึงความกตัญญูกตเวที

๑๕) กิจกรรมเนื่องในโอกาสมหามงคลวันเฉลิมพระชนมพรรษาสมเด็จพระนางเจ้าสุทิดา พัชรสุธาพิมลลักษณ พระบรมราชินี ๓ มิถุนายน ๒๕๖๕ กระทรวงวัฒนธรรม ร่วมกับหน่วยงานรัฐ เอกชน และเครือข่ายทางวัฒนธรรม จัดงานเฉลิมพระเกียรติสมเด็จพระนางเจ้าสุทิดา พัชรสุธาพิมลลักษณ พระบรมราชินี เนื่องในโอกาสวันเฉลิมพระชนมพรรษา วันที่ ๓ มิถุนายน ๒๕๖๕ ทั้งในส่วนกลางและส่วนภูมิภาค เพื่อน้อมสำนึก

ในพระมหากรุณาธิคุณที่พระองค์ทรงปฏิบัติพระราชกรณียกิจนานัปการเพื่อประโยชน์สุขของพสกนิกรชาวไทยโดยหน่วยงานต่าง ๆ สังกัดกระทรวงวัฒนธรรม จัดตกแต่งสถานที่ประดับธงชาติคู่กับธงพระนามาภิไธย ส.ท. จัดตั้งโต๊ะหมู่บูชาประดิษฐานพระฉายาลักษณ์พร้อมเครื่องราชสักการะ ซึ่งในส่วนกลางจัดกิจกรรม ได้แก่ ผลิตสื่อวีดิทัศน์และนิทรรศการเฉลิมพระเกียรติฯ จัดพิธีเจริญพระพุทธมนต์ พิธีทำบุญตักบาตรถวายพระราชกุศล พิธีถวายพระพรชัยมงคลและลงนามถวายพระพร อีกทั้งมีพิธีปฏิญาณตนเป็นข้าราชการและเจ้าหน้าที่ที่ดี ยึดหลักพอเพียง มีวินัย สุจริต จิตอาสาและกตัญญู และกิจกรรมวัฒนธรรมอาสาทำความดีทั้งแผ่นดิน ดำเนินการพร้อมกันทั้งส่วนกลางและส่วนภูมิภาค เช่น ปรับปรุงภูมิทัศน์ ปลูกต้นไม้ในพื้นที่โบราณสถานทั่วประเทศ

นอกจากนี้ กรมการศาสนา ได้จัดพิธีเจริญพระพุทธมนต์และถวายภัตตาหารเพลแด่พระภิกษุและสามเณร วันที่ ๑ มิถุนายน ๒๕๖๕ ณ วัดโมลีโลกยาราม กรุงเทพฯ และวันที่ ๒ พิธีเจริญนวัคคหายุสมธัมม์เฉลิมพระเกียรติฯ ณ วัดราชประดิษฐสถิตมหาสีมาราม กรุงเทพฯ กรมศิลปากร จัดการแสดงคอนเสิร์ตบทเพลงเทิดพระเกียรติฯออนไลน์ วันที่ ๒๗ พฤษภาคม ๒๕๖๕ และวันที่ ๓ มิถุนายน ๒๕๖๕ ณ โรงละครแห่งชาติ กรมส่งเสริมวัฒนธรรม จัดการแสดงคอนเสิร์ตเฉลิมพระเกียรติฯ ของมูลนิธิรอยัลแบงค์คอกซิมโฟนีออร์เคสตร้าในพระอุปถัมภ์ วันที่ ๒ มิถุนายน ๒๕๖๕ ณ หอประชุมใหญ่ ศูนย์วัฒนธรรมแห่งประเทศไทย ขณะเดียวกันในส่วนภูมิภาคจัดกิจกรรมเฉลิมพระเกียรติฯ เช่น พิธีเจริญพระพุทธมนต์สมโภชพระเจดีย์หรือพระพุทธรูปสำคัญประจำจังหวัด นิทรรศการเผยแพร่พระราชประวัติและพระราชกรณียกิจ กิจกรรมวัฒนธรรมอาสาทำความดีทั้งแผ่นดิน

๑๖) กิจกรรมเฉลิมพระเกียรติพระบาทสมเด็จพระเจ้าอยู่หัว เนื่องในโอกาสวันเฉลิมพระชนมพรรษา วันที่ ๒๘ กรกฎาคม ๒๕๖๕ กระทรวงวัฒนธรรมจัดกิจกรรมเฉลิมพระเกียรติฯ ทั้งส่วนกลางและส่วนภูมิภาค โดยหน่วยงานต่าง ๆ สังกัดกระทรวงวัฒนธรรม จัดตกแต่งสถานที่ประดับธงชาติคู่กับธงอักษรพระปรมาภิไธย ว.ป.ร. จัดตั้งโต๊ะหมู่ประดิษฐานพระบรมฉายาลักษณ์พร้อมเครื่องราชสักการะ พิธีถวายพระพรชัยมงคล การลงนามถวายพระพรชัยมงคล ทั้งที่ทำการหน่วยงานและผ่านระบบออนไลน์ เพื่อแสดงออกถึงความจงรักภักดี

และน้อมสำนึกในพระมหากรุณาธิคุณ รวมถึงจัดนิทรรศการเฉลิมพระเกียรติฯ ณ ที่ตั้งของหน่วยงาน ขณะเดียวกันได้จัดทำวีดิทัศน์เฉลิมพระเกียรติฯ กิจกรรมทางศาสนามหามงคล ๕ ศาสนา วันที่ ๒๕ กรกฎาคม ๒๕๖๕ ณ ศูนย์วัฒนธรรมแห่งประเทศไทย และพิธีเจริญนวัคคหายุสมธัมม์เฉลิมพระเกียรติฯ วันที่ ๒๖ กรกฎาคม ๒๕๖๕ ณ วัดราชประดิษฐสถิตมหาสีมาราม กรุงเทพฯ

นอกจากนี้ กระทรวงวัฒนธรรมจัดกิจกรรมจิตอาสาบริจาคโลหิต พิธีทำบุญตักบาตรถวายพระราชกุศล พิธีถวายสัตย์ปฏิญาณเพื่อเป็นข้าราชการที่ดีและพลังของแผ่นดิน ประจำปี พ.ศ. ๒๕๖๕ ณ ศูนย์วัฒนธรรมแห่งประเทศไทย กิจกรรมวัฒนธรรมอาสาทำความดีทั้งแผ่นดิน ปรับปรุงภูมิทัศน์ ปลูกต้นไม้ และ ๕ ส. โดยมีหน่วยงาน ข้าราชการในสังกัดและเครือข่ายวัฒนธรรม เข้าร่วมพร้อมกันทั่วประเทศ ในวันที่ ๒๗ กรกฎาคม ๒๕๖๕ พิธีทำบุญการเสวนาและนิทรรศการวัฒนธรรมแห่งสายน้ำ ณ หอสมุดแห่งชาติ ระหว่างวันที่ ๒๖ - ๒๙ กรกฎาคม ๒๕๖๕ รวมถึงจัดกิจกรรมการแสดงทางวัฒนธรรม “มหกรรมนาฏะ ดนตรี คีตการ เฉลิมพระเกียรติพระบาทสมเด็จพระวชิรเกล้าเจ้าอยู่หัว” วันที่ ๒๗ - ๓๐ กรกฎาคม ๒๕๖๕ ณ โรงละครแห่งชาติ และกิจกรรมเฉลิมพระเกียรติฯ ของหน่วยงานในส่วนภูมิภาคทั่วประเทศ

๑๗) กิจกรรมเฉลิมพระเกียรติสมเด็จเจ้าฟ้าฯ กรมพระศรีสวางควัฒนวรขัตติยราชนารี เนื่องในวันคล้ายวันประสูติ วันที่ ๔ กรกฎาคม ๒๕๖๕ กระทรวงวัฒนธรรมร่วมกับหน่วยงานภาครัฐ ภาคเอกชน และเครือข่ายทางวัฒนธรรม จัดกิจกรรมเฉลิมพระเกียรติฯ เพื่อน้อมสำนึกในพระกรุณาธิคุณที่พระองค์ทรงปฏิบัติพระกรณียกิจด้านต่าง ๆ โดยเฉพาะด้านวิทยาศาสตร์ งานวิจัยและเทคโนโลยี การแพทย์และการสาธารณสุข โครงการตามพระราชดำริเพื่อให้เป็นไปตามพระปณิธาน อาทิ สัตวแพทย์อาสาจุฬาภรณ์ โครงการสัตว์ปลอดโรค คนปลอดภัยจากโรคพิษสุนัขบ้า รวมถึงพระกรณียกิจด้านศาสนา ศิลปะ วัฒนธรรมและดนตรี เพื่อพัฒนาประเทศและยกระดับคุณภาพชีวิตก่อให้เกิดประโยชน์สุขแก่ประชาชนชาวไทย โดยได้จัดกิจกรรมเฉลิมพระเกียรติฯ ทั้งในส่วนกลางและส่วนภูมิภาค ประกอบด้วย กิจกรรมตกแต่งสถานที่ การจัดโต๊ะหมู่ประดับพระฉายาลักษณ์ พิธีทำบุญตักบาตรถวายเป็นพระราชกุศล จัดทำคำถวายพระพรชัยมงคล พร้อมนำเสนอภาพพระราชกรณียกิจเพื่อเผยแพร่ทางเว็บไซต์และสื่อออนไลน์ของหน่วยงานต่าง ๆ

จัดทำสารคดีเฉลิมพระเกียรติเนื่องในโอกาสวันคล้ายวันประสูติสมเด็จพระเจ้าน้องนางเธอ เจ้าฟ้าจุฬาภรณวลัยลักษณ์ อัครราชกุมารี กรมพระศรีสวางควัฒน วรขัตติยราชนารี ๔ กรกฎาคม ๒๕๖๕ ออกอากาศทางโทรทัศน์รวมการเฉพาะกิจแห่งประเทศไทย เพื่อเผยแพร่พระราชประวัติ พระราชกรณียกิจ พระเกียรติคุณและพระปรีชาสามารถด้านต่าง ๆ ที่ทรงงานในการพัฒนาประเทศ ส่งเสริมให้ประชาชนมีคุณภาพชีวิตที่ดีให้เป็นที่ประจักษ์อย่างกว้างขวาง และเพื่อให้ประชาชนได้ร่วมแสดงความจงรักภักดีน้อมสำนึกในพระกรุณาธิคุณ นอกจากนี้ ผู้บริหาร ข้าราชการ และเจ้าหน้าที่กระทรวงวัฒนธรรม ได้ร่วมลงนามถวายพระพรชัยมงคลทั้งที่ทำการหน่วยงานและผ่านระบบออนไลน์ โดยมีการจัดพิธีทำบุญตักบาตรถวายเป็นพระราชกุศล ประกอบด้วย พิธีเจริญพระพุทธมนต์และถวายภัตตาหารเพลแด่พระภิกษุสงฆ์สามเณร ณ วัดสุวรรณภูมิพุทธชยันตี จังหวัดสมุทรปราการ และพิธีเจริญพระพุทธมนต์นวัคคหายุสมธัมม์ ณ วัดราชประดิษฐสถิตมหาสีมาราม กรุงเทพฯ ในวันที่ ๔ กรกฎาคม ๒๕๖๕

ในโอกาสนี้ กระทรวงวัฒนธรรมได้เผยแพร่หนังสือเฉลิมพระเกียรติ “สิริศิลปิน” สร้างสรรค์บทเพลงและตราสัญลักษณ์ “สิริศิลปิน” ในรูปแบบ E-book ในโครงการเฉลิมพระเกียรติสมเด็จพระเจ้าน้องนางเธอ เจ้าฟ้าจุฬาภรณวลัยลักษณ์ อัครราชกุมารี กรมพระศรีสวางควัฒน วรขัตติยราชนารี เนื่องด้วยเมื่อวันที่ ๑๐ พฤศจิกายน ๒๕๖๓ คณะรัฐมนตรี มีมติรับทราบการถวายพระสมัญญา “สิริศิลปิน” แด่สมเด็จพระเจ้าน้องนางเธอ เจ้าฟ้าจุฬาภรณวลัยลักษณ์ อัครราชกุมารี กรมพระศรีสวางควัฒน วรขัตติยราชนารี ด้วยน้อมสำนึกในพระกรุณาธิคุณที่ทรงมีต่อวงการศิลปะร่วมสมัยและประจักษ์ถึงพระปรีชาสามารถที่เป็นเลิศในการสร้างสรรค์งานศิลปะร่วมสมัยหลากหลายสาขา ทั้งงานทัศนศิลป์ วรรณศิลป์ ดนตรี และงานออกแบบ ผู้สนใจสามารถดาวน์โหลดหนังสือรูปแบบ E-book ได้ที่เว็บไซต์สำนักงานศิลปวัฒนธรรมร่วมสมัย www.ocac.go.th

๑๘) การจัดกิจกรรมเฉลิมพระเกียรติพระนางเจ้าสิริกิติ์ พระบรมราชินีนาถ พระบรมราชชนนีพันปีหลวง เนื่องในโอกาสมหามงคลเฉลิมพระชนมพรรษา ๙๐ พรรษา ๑๒ สิงหาคม ๒๕๖๕

๑๘.๑) การจัดกิจกรรมทางศาสนา กระทรวงวัฒนธรรม และหน่วยงานในสังกัด ร่วมกับหน่วยงานภาครัฐ ภาคเอกชน และประชาชน เครือข่ายทางวัฒนธรรม จัดกิจกรรมทางศาสนาเพื่อเฉลิมพระเกียรติโดยพร้อมเพรียงกันทั้งส่วนกลางและส่วนภูมิภาค ประกอบด้วย พิธีทำบุญตักบาตรถวายเป็นพระราชกุศล การจัดตั้งโต๊ะหมู่ประดิษฐานพระฉายาลักษณ์ พร้อมเครื่องราชสักการะ ตกแต่งสถานที่ประดับพระฉายาลักษณ์ ประดับธงชาติคู่กับธงตราสัญลักษณ์พระราชพิธีมหามงคลเฉลิมพระชนมพรรษา ๙๐ พรรษา ๑๒ สิงหาคม ๒๕๖๕ พร้อมประดับผ้าระบายสีฟ้าร่วมกับผ้าระบายสีขาวตามอาคารสถานที่ของหน่วยงานและบ้านเรือน การจัดทำสารคดีโทรทัศน์เฉลิมพระเกียรติฯ เพื่อเผยแพร่ จัดทำคำถวายพระพรชัยมงคลเผยแพร่ทางเว็บไซต์และสื่อออนไลน์ของหน่วยงาน นอกจากนี้ได้ร่วมจัดกิจกรรมเฉลิมพระเกียรติสำคัญของรัฐบาล อาทิ กรมการศาสนา จัดพิธีทางศาสนามหามงคล ๕ ศาสนา ถวายพระราชกุศล ได้แก่ ศาสนาพุทธ ศาสนาอิสลาม ศาสนาคริสต์ ศาสนาพราหมณ์ - ฮินดู และศาสนาซิกข์ ในวันที่ ๑๒ สิงหาคม ๒๕๖๕ ณ ท้องสนามหลวง

๑๘.๒) การจัดกิจกรรมจิตอาสา "วัฒนธรรมอาสา ทำความดีทั้งแผ่นดิน" เนื่องในวันเฉลิมพระชนมพรรษา สมเด็จพระนางเจ้าสิริกิติ์ พระบรมราชินีนาถ พระบรมราชชนนีพันปีหลวง ๑๒ สิงหาคม ๒๕๖๕ โดยจัดกิจกรรมทั้งส่วนกลางและส่วนภูมิภาค เพื่อแสดงความจงรักภักดีต่อสถาบันพระมหากษัตริย์ และสำนึกในพระมหากรุณาธิคุณของสมเด็จพระนางเจ้าสิริกิติ์ พระบรมราชินีนาถ พระบรมราชชนนีพันปีหลวง ประกอบด้วย กิจกรรมจิตอาสาพัฒนา ปรับภูมิทัศน์ ทำความสะอาด เก็บขยะ ในบริเวณโดยรอบสถานที่ตั้งหน่วยงาน ทั้งนี้ ระหว่างวันที่ ๔ - ๕ สิงหาคม ๒๕๖๕ กระทรวงวัฒนธรรม ร่วมกับเครือข่ายทางศาสนา วัฒนธรรม และประชาชน ในพื้นที่จังหวัดนครปฐม จัดกิจกรรมจิตอาสาปลูกต้นไม้เฉลิมพระเกียรติสมเด็จพระนางเจ้าสิริกิติ์ พระบรมราชินีนาถ พระบรมราชชนนีพันปีหลวง เนื่องในโอกาสมหามงคลเฉลิมพระชนมพรรษา ๙๐ พรรษา ๑๒ สิงหาคม ๒๕๖๕ ณ มหาวชิราลงกรณบาลีเถรวาทราชวิทยาลัย ตำบลรางพิกุล อำเภอกำแพงแสน จังหวัดนครปฐม โดยร่วมกันปลูกพันธุ์ไม้มงคล ได้แก่ ต้นมหาพรหมราชินี ต้นประดู่ ต้นแดง ต้นชงโค ต้นยางนา ต้นทองอุไร จำนวน ๗๐๐ ต้น เพื่อถวายพระราชกุศลสมเด็จพระนางเจ้าสิริกิติ์ พระบรมราชินีนาถ พระบรมราชชนนีพันปีหลวง และแสดงออกถึงความจงรักภักดีต่อสถาบันพระมหากษัตริย์

๑๘.๓) การจัดงาน "ภูษาศิลป์ จากท้องถิ่นสู่สากล" กระทรวงวัฒนธรรม ร่วมกับภาคีเครือข่าย ทั้งภาครัฐและภาคเอกชน จัดกิจกรรมเฉลิมพระเกียรติสมเด็จพระนางเจ้าสิริกิติ์ พระบรมราชินีนาถ พระบรมราชชนนีพันปีหลวง เนื่องในโอกาสมหามงคลเฉลิมพระชนมพรรษา ๙๐ พรรษา ๑๒ สิงหาคม ๒๕๖๕ "ภูษาศิลป์ จากท้องถิ่นสู่สากล" ระหว่างวันที่ ๑๑ - ๑๔ สิงหาคม ๒๕๖๕ ณ รอยัล พารากอน ฮอลล์ ชั้น ๕ ศูนย์การค้าสยามพารากอน เพื่อน้อมสำนึกในพระมหากรุณาธิคุณของสมเด็จพระนางเจ้าสิริกิติ์ พระบรมราชินีนาถ พระบรมราชชนนีพันปีหลวง ที่ทรงมีพระวิริยอุตสาหะ ปฏิบัติพระราชกรณียกิจในการส่งเสริมเรื่อง "ผ้าไทย" เป็นที่ประจักษ์ยาวนานตลอด ๗๐ ปี ให้เป็นที่รู้จักในระดับสากล ประกอบกับคณะรัฐมนตรีเห็นชอบให้วันที่ ๑๒ สิงหาคมของทุกปี เป็นวันผ้าไทยแห่งชาติ ภายในงานมีการจัดนิทรรศการ การเสวนา การแสดงทางศิลปวัฒนธรรม และการแสดงแบบผ้าไทย การออกร้านและจำหน่ายผ้าและผลิตภัณฑ์จากผ้าแบบครบวงจร การเปิดเจรจาธุรกิจ (Business Matching) ในอุตสาหกรรมผ้าทั้งในและต่างประเทศ ประกอบด้วย

๑๘.๓.๑) นิทรรศการเฉลิมพระเกียรติ "อัคราภิรักษศิลปิน" นิทรรศการพระราชประวัติพระราชกรณียกิจและพระมหากรุณาธิคุณของสมเด็จพระนางเจ้าสิริกิติ์ พระบรมราชินีนาถ พระบรมราชชนนีพันปีหลวง ในด้านการฟื้นฟู การอนุรักษ์ สืบสานมรดกภูมิปัญญาผ้าไทยจากรุ่นสู่รุ่น ตลอดจนส่งเสริม พัฒนาผ้าไทยทั่วประเทศ นำไปสู่การต่อยอดและยกระดับผ้าไทยไปสู่เวทีโลก

๑๘.๓.๒) นิทรรศการ "ลายศิลป์แห่งเส้นไหม : มรดกไทยสู่สากล" (The Art of Thai Silk : Thai Heritage from the Kingdom to the World) นำเสนอพระราชปณิธานและพระปรีชาสามารถของสมเด็จพระนางเจ้าสิริกิติ์ พระบรมราชินีนาถ พระบรมราชชนนีพันปีหลวง ในการอนุรักษ์ ส่งเสริม ตลอดจนสร้างสรรค์ต่อยอดผ้าไทยและเผยแพร่ผ้าไทยในต่างประเทศ มีการแสดงชุดไทยพระราชนิยม อาทิ ชุดไทยเรือนต้น ชุดไทยจิตรลดา ชุดไทยอมรินทร์

๑๘.๓.๓) นิทรรศการ ๑๒ สิงหาคม วันผ้าไทยแห่งชาติ คณะรัฐมนตรีมีมติเห็นชอบให้วันที่ ๑๒ สิงหาคมของทุกปีเป็นวันผ้าไทยแห่งชาติ และนำเสนอนิทรรศการวันผ้าแห่งชาติของนานาชาติ อาทิ สาธารณรัฐประชาชนบังกลาเทศ สาธารณรัฐอินเดีย สาธารณรัฐอินโดนีเซีย สหรัฐอเมริกา สหพันธรัฐมาเลเซีย

๑๘.๓.๔) นิทรรศการศิลป์แห่งแผ่นดิน "ศิลปินแห่งชาติ" จัดแสดงผลงานการทอผ้าของนายมีชัย แต้สุจริยา ศิลปินแห่งชาติ สาขาทัศนศิลป์ (การทอผ้า) ปี ๒๕๖๔ จำลองบรรยายบ้านคำปุน จังหวัดอุบลราชธานี รวมถึงผ้าโบราณที่หาชมได้ยาก

และกรรมวิธีการทอผ้าอันเป็นเอกลักษณ์พิเศษเฉพาะของบ้านคำปุนที่สร้างชื่อเสียงให้ผ้าทอไทยในระดับนานาชาติ

๑๘.๓.๕) การแสดงสินค้าและจำหน่าย ผลิตภัณฑ์ผ้าอัตลักษณ์จาก ๗๖ จังหวัด โดยกระทรวงวัฒนธรรมร่วมกับภาคีเครือข่าย ศึกษา สืบสาน ประกาศผ้าไทยลายอัตลักษณ์ประจำจังหวัด ทั้งที่ออกแบบจากลายดั้งเดิมหรือสร้างสรรค์ลายขึ้นมาใหม่นับเป็นครั้งแรกของประเทศไทยที่จะมีผ้าไทยลายอัตลักษณ์ประจำจังหวัดครบทั้ง ๗๖ จังหวัด

๑๘.๓.๖) ผลงานและการแสดงแบบเครื่องแต่งกายผ้าไทยลายอัตลักษณ์จาก ๔ สุดยอดนักออกแบบที่มีผลงานในระดับนานาชาติ ได้แก่ (๑) พิจิตรา บุณยรัตพันธุ์ (แบรนด์ PICHITA) ผ้าภาคเหนือ (๒) ศิริชัย ทหรานนท์ (แบรนด์ THEATRE) ผ้าภาคกลาง (๓) อธิษฐ์ ฐิรกิตติวัฒน์ (แบรนด์ SURFACE) ผ้าภาคตะวันออกเฉียงเหนือ (๔) หิรัญกฤษฎิ์ ภัทรบริบูรณ์กุล (แบรนด์ SANTI SUK SPACE) ผ้าภาคใต้

๑๘.๓.๗) “อัตลักษณ์พื้นถิ่น สู่ภูษาศิลป์ร่วมสมัย” จัดแสดงผลงานการออกแบบเครื่องแต่งกายผ้าไทยจากโครงการพัฒนาผ้าไทยร่วมสมัยชายแดนใต้ โดยได้เชิญดีไซน์เนอร์ชั้นนำมาร่วมออกแบบ อาทิ นายธีระ ฉันทสวัสดิ์ (แบรนด์ T-RA) เอก ทองประเสริฐ (แบรนด์ เอก ทองประเสริฐ)

๑๘.๓.๘) การแสดงศิลปวัฒนธรรม อาทิ การแสดง “จินตลีลาพัสตราภรณ์ : มโนราห์บัลเลต์” ประกอบด้วย การแสดงชุด “เฉลิมราชพัสตรา” เป็นการแสดงนาฏศิลป์ไทยร่วมสมัยที่ได้รับแรงบันดาลใจจากผ้าไทย และการแสดง “บัลเล่ต์มโนราห์” ที่ผสมผสานของศิลปวัฒนธรรมตะวันตกและตะวันออกถือกำเนิดในแผ่นดินรัชกาลที่ ๙ ประกอบเพลงพระราชนิพนธ์ รวมไปถึง การแสดงดนตรีและขับร้อง ชุด“บทเพลงในความทรงจำ” ที่รวบรวมบทเพลงทรงโปรดของสมเด็จพระนางเจ้าสิริกิติ์ พระบรมราชินีนาถ พระบรมราชชนนีพันปีหลวง ผ่านการบรรเลงดนตรี โดยวงดนตรีเฉลิมราชย์ การแสดง “โขน” จากสถาบันบัณฑิตพัฒนศิลป์ที่มุ่งเผยแพร่คุณค่าและความสำคัญของโขนให้เป็นที่ประจักษ์ต่อสาธารณชน และเป็นการสนองพระมหากรุณาธิคุณ สมเด็จพระนางเจ้าสิริกิติ์ พระบรมราชินีนาถ พระบรมราชชนนีพันปีหลวงที่ทรงทำนุบำรุงโขน ทรงฟื้นฟู สืบศาสตร์ศิลป์แผ่นดินหลายแขนง ที่เกี่ยวเนื่องกันกับการแสดงโขน

๑๘.๓.๙) การเสวนาทางวิชาการ จากศิลปินแห่งชาติ ผู้ทรงคุณวุฒิ นักวิชาการและดีไซเนอร์ชื่อดังให้ความรู้ ในเรื่องผ้าที่น่าสนใจ อาทิ การเสวนาหัวข้อ

“ภูษาพัสตรา เฉลิมหล้าเฉลิมพระชนม์” “อัตลักษณ์ผ้าไทยสู่สากล” “อัตลักษณ์ผ้าไทย ๔ ภาค” “แนวทางการส่งเสริมผ้าไทยร่วมสมัยให้เป็นสินค้าทางวัฒนธรรมในตลาดโลก”

๑๘.๓.๑๐) การจัดแสดงหนังสือ “ภูษาศิลป์ จากท้องถิ่นสู่สากล” นำเสนอพระราชประวัติและพระมหากรุณาธิคุณของสมเด็จพระนางเจ้าสิริกิติ์ พระบรมราชินีนาถ พระบรมราชชนนีพันปีหลวง ข้อมูลทางประวัติศาสตร์เกี่ยวกับผ้าโบราณ ผ้าไทยลายอัตลักษณ์ประจำจังหวัด ผลงานของศิลปินแห่งชาติ เป็นองค์ความรู้ให้แก่เด็ก เยาวชน ประชาชน ตลอดจนนักออกแบบและผู้ประกอบการได้ใช้ศึกษาหาความรู้ เพื่อประโยชน์ด้านการเรียน ต่อยอดธุรกิจ สร้างความภาคภูมิใจในผ้าไทย ผ้าพื้นถิ่นให้ดำรงอยู่เป็นเอกลักษณ์ของชาติต่อไป ทั้งนี้ กระทรวงวัฒนธรรมได้เผยแพร่หนังสือดังกล่าวในรูปแบบ E-book ทาง www.m-culture.go.th/ adminli/ebook/B0188/#p=5

๑๘.๓.๑๑) การจัดแสดงผลิตภัณฑ์วัฒนธรรมไทย (Cultural Product of Thailand : CPOT) จากผ้าชมผลงานผลิตภัณฑ์วัฒนธรรมไทยจากผู้ประกอบการชุมชนคุณธรรมฯ และเครือข่ายทางวัฒนธรรมที่สร้างสรรค์พัฒนาต่อยอด สร้างมูลค่าเพิ่มทางเศรษฐกิจ เป็นสินค้า และผลิตภัณฑ์ที่มีคุณค่าในรูปแบบหลากหลาย เช่น เสื้อผ้า เครื่องประดับ ของตกแต่งบ้าน รวมทั้งงานศิลปหัตถกรรมประเภทต่าง ๆ พร้อมการบริการออกแบบและตัดเย็บเสื้อผ้าครบวงจร

๑๘.๓.๑๒) การออกร้านจำหน่ายผ้าและผลิตภัณฑ์ประเภทผ้าจากชุมชนและผู้ประกอบการ ๗๖ จังหวัด ซึ่งเป็นการจำหน่ายผ้าอัตลักษณ์ประจำจังหวัด ผ้าไทยประเภทต่าง ๆ ผ้าแฟชั่นลวดลายร่วมสมัย เครื่องแต่งกาย พร้อมทั้งการบริการออกแบบและตัดเย็บเสื้อผ้าครบวงจร

๑๘.๓.๑๓) กิจกรรมการเจรจาธุรกิจ (Business Matching) ครั้งแรกของการเจรจาการค้าให้กับชุมชนและผู้ประกอบการผ้าไทยมีโอกาสนำเสนอผลิตภัณฑ์ในรูปแบบ Business Pitching กับกลุ่มผู้ประกอบการธุรกิจรายใหญ่ ทั้งในและต่างประเทศ โดยภายในประเทศกลุ่มผู้ค้ารายใหญ่กว่า ๔๐ ราย อาทิ กลุ่มอุตสาหกรรมหัตถกรรมสร้างสรรค์ สภาอุตสาหกรรม สมาคมสตรีเพื่อสตรี สโมสรซอนต้ากรุงเทพ ห้องเสื้อ ร้านค้าปลีกชั้นนำ และกลุ่มนักออกแบบ รวมถึงกลุ่มเป้าหมายเจรจาในรูปแบบออนไลน์จากต่างประเทศ อาทิ Delhi Crafts Council จากประเทศอินเดีย World Craft Council Asia Pacific Region Craft Revival Trust รวมถึงกลุ่มผู้ประกอบการธุรกิจจากประเทศต่าง ๆ อาทิ ออสเตรเลีย มาเลเซีย อินโดนีเซีย ฟิลิปปินส์ เป็นต้น และจากการหารือกับกลุ่มผู้ซื้อรายใหญ่ได้รับคำแนะนำว่าสินค้าอุตสาหกรรมผ้าไทยกำลังเป็นที่จับตามองจากตลาดต่างประเทศ เนื่องจากเป็นผลิตภัณฑ์หัตถศิลป์ที่หาได้ยากเป็น

งานฝีมือที่มีคุณค่า ซึ่งภาคเอกชน มีความสนใจและต้องการที่จะซื้อสินค้าหัตถอุตสาหกรรมผ้าไทยเป็นจำนวนมาก จึงอยากให้ภาครัฐส่งเสริมและพัฒนาศักยภาพผู้ประกอบการในด้านพื้นฐานการตลาดมากขึ้น เช่น เรื่องการตั้งราคาขายส่ง การนำนวัตกรรมเทคโนโลยีเข้าไปช่วยเรื่องของการผลิต เป็นต้นล

โดยผลของการดำเนินงานในครั้งนี้ มีผู้เข้าร่วมกิจกรรมผู้ชมผ่านระบบออนไลน์และช่องรายการต่าง ๆ มากกว่า ๙,๐๐๐,๐๐๐ คน และในภาพรวมของการเจรจาการค้าประสบความสำเร็จเกินความคาดหมาย เกิดการเจรจาการค้า ๓๔๗ คู่ มีเงินสะพัดจากคาดการณ์ซื้อขายภายใน ๑ ปีกว่า ๔๖๓ ล้านบาท ในมูลค่านี้มียอดซื้อขายทันทีภายในงานกว่า ๙ ล้านบาท จากกลุ่มผู้ซื้อที่เป็นทั้งนักธุรกิจไทยและต่างประเทศ โดยมีสินค้าที่ได้รับความสนใจ ได้แก่ ผ้าผืน เสื้อผ้าสำเร็จรูป กระเป๋า รองเท้า และเครื่องประดับ เป็นต้น นอกจากนี้ในคู่เจรจาได้มีการเซ็นสัญญาออเดอร์สินค้าภายในงาน รวมถึงได้มีการนัดหมายเพื่อตรวจดูแหล่งผลิตสินค้า

งานแสดงและจัดจำหน่ายสุดยอดผ้าไทย งานเฉลิมพระเกียรติสมเด็จพระนางเจ้าสิริกิติ์ พระบรมราชินีนาถ พระบรมราชชนนีพันปีหลวง “ภูษาศิลป์จากท้องถิ่นสู่สากล” เป็นอีกหนึ่งงานในการปรับบทบาทของกระทรวงวัฒนธรรมสู่กระทรวงสังคมกึ่งเศรษฐกิจที่มุ่งเน้นพัฒนายกระดับสินค้าผ้าไทยสู่หัตถอุตสาหกรรมผ้าไทย สนับสนุนงานผ้าไทยท้องถิ่น เพื่อคงไว้ซึ่งมรดกแห่งหัตถศิลป์ไทยที่งดงาม พร้อมทั้งสร้างรายได้ สร้างความเป็นอยู่ที่ดีแก่ชุมชน อันเป็นส่วนหนึ่งที่จะพัฒนาเศรษฐกิจฐานรากอย่างยั่งยืน ทั้งยังดำรงไว้ซึ่งเอกอัตลักษณ์ทางวัฒนธรรมและภูมิปัญญาที่ล้ำค่าของชาติให้คงอยู่สืบไป

๑๙) การจัดกิจกรรมน้อมรำลึกในพระมหากรุณาธิคุณ เนื่องในวันคล้ายวันสวรรคต พระบาทสมเด็จพระบรมชนกาธิเบศร มหาภูมิพลอดุลยเดชมหาราช บรมนาถบพิตร ๑๓ ตุลาคม ๒๕๖๕ หน่วยงานในสังกัดกระทรวงวัฒนธรรม ร่วมกันจัดกิจกรรมน้อมรำลึกในพระมหากรุณาธิคุณ เนื่องในวันคล้ายวันสวรรคต พระบาทสมเด็จพระบรมชนกาธิเบศร มหาภูมิพลอดุลยเดชมหาราช บรมนาถบพิตร ๑๓ ตุลาคม ๒๕๖๕ โดยมีกิจกรรมสำคัญ อาทิ *สำนักงานปลัดกระทรวงวัฒนธรรม และกรมการศาสนา* ร่วมกับหน่วยงานภาครัฐ ภาคเอกชน และองค์การทางศาสนาพุทธ อิสลาม คริสต์ พราหมณ์-ฮินดู และซิกข์ จัดกิจกรรมถวายพระราชกุศลพระบาทสมเด็จพระบรมชนกาธิเบศร มหาภูมิพลอดุลยเดชมหาราช บรมนาถบพิตร วันที่ ๑๓ ตุลาคม ๒๕๖๕ ณ วัดพระราม ๙ กาญจนาภิเษก เขตห้วยขวาง กรุงเทพมหานคร ประกอบด้วยพิธีทำบุญตักบาตร และพิธีสวดพระพุทธมนต์ถวายพระราชกุศล *กรมศิลปากร* จัดนิทรรศการพระบาทสมเด็จพระบรมชนกาธิเบศร มหาภูมิพลอดุลยเดชมหาราช บรมนาถบพิตร เนื่องในวันคล้ายวันสวรรคต ๑๓ ตุลาคม ๒๕๖๕ โดยแสดงถึงพระราชกรณีกิจด้านต่าง ๆ ตลอดรัชสมัยของพระองค์ *กรมส่งเสริมวัฒนธรรม* จัดงานสานสัมพันธ์เครือข่ายรวมใจรำลึกในพระมหากรุณาธิคุณ “อัครศิลปิน” เนื่องในวันคล้ายวันสวรรคต พระบาทสมเด็จพระบรมชนกาธิเบศร มหาภูมิพลอดุลยเดชมหาราช บรมนาถบพิตร ๑๓ ตุลาคม ๒๕๖๕ และครบรอบ ๓๖ ปี การถวายพระราชสมัญญา “อัครศิลปิน” ณ หออัครศิลปิน อำเภอคลองหลวง จังหวัดปทุมธานี *หอภาพยนตร์ (องค์การมหาชน)* ได้เผยแพร่ภาพยนตร์ข่าวบันทึกเหตุการณ์เมื่อครั้งพระบาทสมเด็จพระปรมินทรมหาภูมิพลอดุลยเดชและสมเด็จพระนางเจ้าสิริกิติ์ พระบรมราชินีนาถ พระบรมราชชนนีพันปีหลวง เสด็จพระราชดำเนินเยือน สหราชอาณาจักร ในปี พ.ศ. ๒๕๐๓ ทางช่องยูทูบของหอภาพยนตร์ (องค์การมหาชน) นอกจากนี้ *ในส่วนภูมิภาค* สำนักงานวัฒนธรรมจังหวัดทุกจังหวัดทั่วประเทศ จัดกิจกรรมถวายพระราชกุศลฯ ตามความพร้อมและตามบริบทของแต่ละพื้นที่ อาทิ การทำบุญตักบาตรพระสงฆ์ การปฏิบัติธรรมถวายพระราชกุศลฯ กิจกรรมจิตอาสาบำเพ็ญสาธารณประโยชน์ในมิติทางศาสนา การจัดนิทรรศการน้อมรำลึกในพระมหากรุณาธิคุณฯ ในมิติทางศาสนา และกิจกรรมเทิดทูนสถาบันพระมหากษัตริย์และพระบรมวงศานุวงศ์ในมิติทางศาสนา

๑.๓.๑๗ การดำเนินงานของกระทรวงการพัฒนาสังคมและความมั่นคงของมนุษย์

๑) กระทรวงการพัฒนาสังคมและความมั่นคงของมนุษย์ โดยมีอธิบดีกรมกิจการสตรีและสถาบันครอบครัว รองอธิบดีฯ ข้าราชการ เจ้าหน้าที่ส่วนกลาง เจ้าหน้าที่ศูนย์เรียนรู้การพัฒนาสตรีและครอบครัวฯ จำนวน ๘ แห่ง และสถานคุ้มครองและพัฒนาอาชีพ จำนวน ๔ แห่ง ภายใต้การดำเนินงานของกรมกิจการสตรีและสถาบันครอบครัว ร่วมลงนามถวายพระพรออนไลน์ฯ บนหน้าเว็บไซต์ของกระทรวงการพัฒนาสังคมและความมั่นคงของมนุษย์ เนื่องในโอกาสวันเฉลิมพระชนมพรรษาสมเด็จพระนางเจ้าสิริกิติ์พระบรมราชินีนาถ พระบรมราชชนนีพันปีหลวง ๑๒ สิงหาคม ๒๕๖๔ เพื่อแสดงความจงรักภักดี และสำนึกในพระมหากรุณาธิคุณ

๒) ติดตั้งพระฉายาลักษณ์และพระบรมราโชวาท รวมทั้งพระราชกรณียกิจของพระมหากษัตริย์ เผยแพร่ทาง Internet เช่น เว็บไซต์ เฟสบุ๊ค ของหน่วยงาน และจัดกิจกรรม/เข้าร่วมกิจกรรมกับหน่วยงานที่เกี่ยวข้องในการแสดงความเคารพเทิดทูนสถาบันพระมหากษัตริย์ในวันสำคัญต่าง ๆ เช่น วันคล้ายวันพระราชสมภพ วันเฉลิมพระชนมพรรษา วันคล้ายวันสวรรคตรัชกาลที่ ๙ วันปิยมหาราชวันจักรีวันฉัตรมงคล ฯลฯ

๓) การจัดกิจกรรม/เข้าร่วมกิจกรรม กับหน่วยงานที่เกี่ยวข้องในการแสดงความเคารพเทิดทูนสถาบันพระมหากษัตริย์ในวันสำคัญต่าง ๆ เช่น วันที่ ๕ ธันวาคม ๒๕๖๔ วันคล้ายวันพระบรมราชสมภพของพระบาทสมเด็จพระบรม ชนกาธิเบศรมหาภูมิพลอดุลยเดชมหาราช บรมนาถบพิตรวันชาติ วันอาสาสมัครสากล วันดินโลก วันที่ ๒๘ ธันวาคม ๒๕๖๔ วันสมเด็จพระเจ้าตากสินมหาราช ฯลฯ

๑.๓.๑๘ การดำเนินงานของสำนักงานตำรวจแห่งชาติ จัดกิจกรรมเผยแพร่และขยายผลด้านการปลูกจิตสำนึกให้จิตอาสา ๙๐๔ ทุกนาย สามารถเผยแพร่และขยายผล ด้านการปลูกจิตสำนึกและให้ความรู้ ความเข้าใจที่ถูกต้องเกี่ยวกับสถาบันพระมหากษัตริย์ และความรู้ตามโครงการจิตอาสาพระราชทานตามแนวพระราชดำริ แก่ข้าราชการตำรวจ และประชาชนในพื้นที่ต่าง ๆ โดยมีการเผยแพร่ให้ความรู้ ในเดือน ต.ค. ๖๕ ไปแล้วจำนวน ๑๙๕ คน โดยแบ่งเป็นข้าราชการตำรวจจำนวน ๖๐ นาย ประชาชน จำนวน ๑๓๕ คน

๑.๓.๑๙ การจัดงานเฉลิมพระเกียรติของสำนักงานปลัดสำนักนายกรัฐมนตรี

๑) การจัดงานเฉลิมพระเกียรติ สมเด็จพระนางเจ้าสิริกิต์ พระบรมราชินีนาถ พระบรมราชชนนีพันปีหลวง เนื่องในโอกาสมหามงคลเฉลิมพระชนมพรรษา ๙๐ พรรษา ๑๒ สิงหาคม ๒๕๖๕ การประชุมคณะกรรมการฝ่ายพิธีการ การจัดงานเฉลิมพระเกียรติสมเด็จพระนางเจ้าสิริกิติ์ พระบรมราชินีนาถ พระบรมราชชนนีพันปีหลวงเนื่องในโอกาสมหามงคลเฉลิม

พระชนมพรรษา ๙๐ พรรษา ๑๒ สิงหาคม ๒๕๖๕ ครั้งที่ ๑/๒๕๖๕ เมื่อวันที่ ๑๘ พฤษภาคม ๒๕๖๕ ที่ประชุมได้มีมติเห็นชอบแนวทางการจัดกิจกรรม ดังนี้

(๑) การจัดพิธีการต่าง ๆ ได้แก่ พิธีทำบุญ ตักบาตร พิธีทางศาสนา และพิธีถวายเครื่องราชสักการะ

(๒) การจัดทำโครงการและกิจกรรมเฉลิม พระเกียรติ ได้แก่ โครงการบรรพชาอุปสมบท ๙๑๐ รูป และโครงการจัดนิทรรศการเฉลิมพระเกียรติ

(๓) การจัดทำโครงการศึกษาเรียนรู้และเผยแพร่โครงการอันเนื่องมาจากพระราชดำริเฉลิมพระเกียรติ

๒) การจัดกิจกรรมเฉลิมพระเกียรติสมเด็จ พระนางเจ้าฯ พระบรมราชินี เนื่องในโอกาส วันเฉลิมพระชนมพรรษา ๓ มิถุนายน ๒๕๖๕ การประชุมหารือการจัดกิจกรรมเฉลิมพระเกียรติสมเด็จพระนางเจ้าฯ พระบรมราชินี เนื่องในโอกาสวันเฉลิมพระชนมพรรษา ๓ มิถุนายน ๒๕๖๕ เมื่อวันที่ ๑๗ พฤษภาคม ๒๕๖๕ ที่ประชุมได้มีมติเห็นชอบแนวทางการจัดกิจกรรม ดังนี้

(๑) การจัดพิธีการ ได้แก่ พิธีทำบุญตักบาตร พิธีถวายเครื่องราชสักการะและวางพานพุ่ม พิธีจุดเทียนถวายพระพรชัยมงคล พิธีเชิญเครื่องราช-สักการะและพานพุ่ม

(๒) การถ่ายทอดสดการจัดพิธีถวายเครื่องราชสักการะ วางพานพุ่มและจุดเทียน

(๓) การจัดพิธีเจริญพระพุทธมนต์ถวายพระราชกุศล

๓) การจัดทำสารคดีเฉลิมพระเกียรติ เนื่องในโอกาสวันสำคัญที่เกี่ยวเนื่องกับสถาบันพระมหากษัตริย์ ดำเนินการจัดทำสารคดีเฉลิมพระเกียรติแล้วเสร็จจำนวน ๔ เรื่อง ได้แก่

(๑) สารคดีเฉลิมพระเกียรติ สมเด็จพระเจ้าลูกเธอ เจ้าฟ้าสิริวัณณวรีนารีรัตนราชกัญญา ๘ มกราคม ๒๕๖๕

(๒) สารคดีเฉลิมพระเกียรติ สมเด็จพระกนิษฐาธิราชเจ้า กรมสมเด็จพระเทพรัตนราชสุดาฯ สยามบรมราชกุมารี ๒ เมษายน ๒๕๖๕

(๓) สารคดีเฉลิมพระเกียรติ สมเด็จพระลูกยาเธอ เจ้าฟ้าทีปังกรรัศมีโชติมหาวชิโรตตมางกูร สิริบูลย-ราชกุมาร ๒ เมษายน ๒๕๖๕

(๔) สารคดีเฉลิมพระเกียรติ สมเด็จพระนางเจ้าฯ พระบรมราชินี ๓ มิถุนายน ๒๕๖๕

๑.๓.๒๐ การดำเนินงานของกระทรวงทรัพยากรธรรมชาติและสิ่งแวดล้อม

๑) จัดกิจกรรมปลูกต้นไม้เฉลิมพระเกียรติพระบาทสมเด็จพระปรเมนทรรามาธิบดีศรีสินทรมหาวชิราลงกรณ พระวชิรเกล้าเจ้าอยู่หัว เนื่องในโอกาสมหามงคลเฉลิมพระชนมพรรษา เมื่อวันที่ ๒๔ กรกฎาคม ๒๕๖๓ ณ สวนพฤกษศาสตร์สมเด็จพระนางเจ้าสิริกิติ์ อำเภอแม่ริม จังหวัดเชียงใหม่ เพื่อเป็นการสร้างและกระตุ้นจิตสำนึกให้เจ้าหน้าที่ในหน่วยงานและเครือข่ายองค์การสวนพฤกษศาสตร์ ได้เห็นความสำคัญของการอนุรักษ์และฟื้นฟูทรัพยากรป่าไม้ของชาติ และเพื่อประชาสัมพันธ์โครงการและกิจกรรมปลูกต้นไม้และปลูกป่าเฉลิมพระเกียรติเนื่องในโอกาสมหามงคลพระราชพิธีบรมราชาภิเษก ภายใต้ชื่อ “รวมใจไทย ปลูกต้นไม้ เพื่อแผ่นดิน” สืบสานสู่ ๑๐๐ ล้านต้น โดยมีบุคลากรขององค์การสวนพฤกษศาสตร์เข้าร่วมกิจกรรม ๑๕๙ คน ร่วมปลูกต้นไม้พืชวงศ์น้อยหน่า ๒๕ ชนิด จำนวน ๖๘ ต้น และคืนกล้วยไม้สู่ป่าธรรมชาติ จำนวน ๕๐๐ ต้น

๒) จัดกิจกรรมเฉลิมพระเกียรติสมเด็จพระนางเจ้าสิริกิติ์ พระบรมราชินีนาถ พระบรมราชชนนีพันปีหลวง จัดขึ้นเมื่อวันอังคารที่ ๑๑ สิงหาคม ๒๕๖๓ มีชุมชนจากหมู่บ้านแม่แมะ ตำบลแม่แรม หมู่บ้านแม่สา ตำบลโป่งแยง พร้อมด้วยผู้บริหาร บุคลากรองค์การสวนพฤกษศาสตร์ จำนวน ๑๑๗ คน ร่วมกันปลูกต้นไม้วงศ์ยาง จำนวน ๘๙ ต้น และกล้วยไม้ จำนวน ๕๐๐ ต้น ภายในพื้นที่แปลงรวบรวมพันธุ์ไม้วงศ์ยาง และแปลงรวบรวมพันธุ์กล้วย สวนพฤกษศาสตร์สมเด็จพระนางเจ้าสิริกิติ์ อำเภอแม่ริม จังหวัดเชียงใหม่

๓) จัดกิจกรรมวันรักต้นไม้ประจำปีของชาติ พ.ศ. ๒๕๖๓ ซึ่งเป็นวันคล้ายวันพระราชสมภพของสมเด็จพระศรีนครินทราบรมราชชนนี เมื่อวันที่ ๙ ตุลาคม ๒๕๖๓ โดยมีบุคลากรองค์การสวนพฤกษศาสตร์ จำนวน ๔๘ คน และคณะครูอาจารย์และนักเรียนระดับมัธยมศึกษาปีที่ ๔ โรงเรียนปรินส์รอยแยลส์วิทยาลัย จำนวน ๑๒๐ คน เข้าร่วมกิจกรรม ซึ่งประกอบด้วย (๑) การบรรยายให้ความรู้ (๒) กิจกรรมบำรุงรักษาต้นไม้ พรวนดิน ใส่ปุ๋ย กำจัดวัชพืช และตัดแต่งกิ่งไม้ ณ บริเวณแปลงรวบรวมพันธุ์ไม้วงศ์ไทร-สวนหิน ไม้วงศ์ยาง แปลงรวบรวมพันธุ์กล้วย และแปลงรวบรวมพันธุ์ไม้วงศ์น้อยหน่า (๓) กิจกรรมเก็บขยะบริเวณน้ำตกแม่สาน้อย ณ สวนพฤกษศาสตร์สมเด็จพระนางเจ้าสิริกิติ์ อำเภอแม่ริม จังหวัดเชียงใหม่

๔) จัดกิจกรรมปลูกป่าเฉลิมพระเกียรติ เนื่องในโอกาสมหามงคลพระราชพิธีบรมราชาภิเษกรวมใจไทยปลูกต้นไม้เพื่อแผ่นดิน และกิจกรรมวันต้นไม้ประจำปีของชาติ เมื่อวันที่ ๒๘ พฤษภาคม ๒๕๖๔ โดยองค์การฯ ได้น้อมนำแนวพระราชดำริด้านการอนุรักษ์ทรัพยากรป่าไม้ ดำเนินการตามแนวนโยบายของรัฐและกระทรวงทรัพยากรธรรมชาติและสิ่งแวดล้อม บุคลากรองค์การฯ จำนวน ๕๑ คน ร่วมกันปลูกต้นไม้จำนวน ๔๑๐ ต้น พร้อมทั้งมีการติดป้ายชื่อ

พรรณไม้ อาทิ กล้วยป่า ปีบทอง กล้วยหมูสัง พะยอม โมกมัน พระเจ้า ๕ พระองค์ และกล้วยไม้ เอื้องกุหลาบเหลืองโคราช เอื้องกุหลาบแดง เอื้องมัจฉานุ ไปปลูกบริเวณป่าต้นน้ำ เพื่อคงความอุดมสมบูรณ์ให้แก่ผืนป่า คงไว้ซึ่งความหลากหลายทางชีวภาพของพรรณไม้ในพื้นที่ป่าและเพิ่มพื้นที่สีเขียวให้แก่ประเทศ ณ ป่าต้นน้ำ ภายในสวนพฤกษศาสตร์สมเด็จพระนางเจ้าสิริกิติ์ อำเภอแม่ริม จังหวัดเชียงใหม่

ผลการดำเนินงานตามนโยบายหลัก ๑๒ ด้าน

ด้านที่ ๒ การสร้างความมั่นคงและความปลอดภัยของประเทศและความสงบสุขของประเทศ

นโยบายหลักข้อ ๒ การสร้างความมั่นคงและความปลอดภัยของประเทศและความสงบสุขของประเทศ

๒.๑ รักษาและป้องกันอธิปไตยและความมั่นคงภายในประเทศ

๒.๑.๑ โครงการขับเคลื่อนกลไกเชิงนโยบายในการป้องกัน และแก้ไขปัญหาการค้ามนุษย์ด้านแรงงานไปสู่การปฏิบัติ กระทรวงแรงงาน โดยศูนย์บัญชาการป้องกันการค้ามนุษย์ด้านแรงงาน (ศปคร.) มีภารกิจในการจัดทำนโยบายด้านการป้องกันและแก้ไขปัญหาการป้องกันการค้ามนุษย์ด้านแรงงานภายใต้กรอบนโยบาย 5P (Policy, Prevention, Prosecution, Protection และ Partnership) และขับเคลื่อนนโยบายสู่การปฏิบัติ โดยจัดทำแผนบูรณาการป้องกันการค้ามนุษย์ด้านแรงงาน ภายใต้ความร่วมมือของหน่วยงานที่เกี่ยวข้องในกระทรวงแรงงาน โดยให้ความสำคัญกับการสร้างช่องทางแลกเปลี่ยนข้อมูลข่าวสารร่วมกับภาคีเครือข่ายภาคเอกชน และภาคประชาสังคม (NGO) ในพื้นที่ พร้อมจัดชุดตรวจบูรณาการในสถานประกอบกิจการ นายจ้างกลุ่มเสี่ยงในพื้นที่ ตรวจตามการข่าว และตรวจจับกุมแรงงานต่างด้าวผิดกฎหมายและการค้ามนุษย์ในจังหวัดร่วมกับหน่วยงานด้าน ความมั่นคงและฝ่ายปกครองในพื้นที่อย่างเข้มข้น โดยมีผลการดำเนินงาน (ข้อมูล ณ วันที่ ๑ ตุลาคม ๒๕๖๔ - ๓๐ กันยายน ๒๕๖๕) ดังนี้

๑) ความสำเร็จในการนำกลไกเชิงนโยบายการป้องกันและแก้ไขปัญหาการค้ามนุษย์ด้านแรงงานไปสู่การปฏิบัติ ร้อยละ ๑๓๙.๒๑

๒) สำนักงานแรงงานจังหวัดดำเนินการตรวจบูรณาการสถานประกอบกิจการกลุ่มเสี่ยงและแรงงานได้รับการคุ้มครองจากการเป็นผู้เสียหายจากการบังคับใช้แรงงานและการค้ามนุษย์ แรงงานจำนวน ๑๕๓,๑๔๘ คน สถานประกอบกิจการ จำนวน ๘,๔๐๗ แห่ง

๒.๑.๒ โครงการป้องกันและแก้ไขปัญหาการค้ามนุษย์ด้านแรงงาน และการใช้แรงงานเด็กในรูปแบบที่เลวร้าย (ข้อมูล ณ วันที่ ๑ - ๓๑ ตุลาคม ๒๕๖๕)

๑) โครงการส่งเสริมความรู้เพื่อเตรียมความพร้อมเด็ก ก่อนเข้าสู่ตลาดแรงงาน เพื่อส่งเสริมความรู้เกี่ยวกับสิทธิและหน้าที่ ตามกฎหมายคุ้มครองแรงงานให้แก่เด็กก่อนเข้าสู่ตลาดแรงงาน และสร้างความตระหนักรู้เกี่ยวกับลักษณะและสภาพการใช้แรงงานเด็กในรูปแบบที่เลวร้าย และป้องกันไม่ให้เด็ก ถูกใช้แรงงานในรูปแบบที่เลวร้าย

๒) กิจกรรมตรวจสถานประกอบกิจการที่เสี่ยงต่อการใช้แรงงานเด็ก แรงงานบังคับ แรงงานขัดหนี้ และการค้ามนุษย์ด้านแรงงาน เพื่อคุ้มครองแรงงานในสถานประกอบกิจการที่เสี่ยงต่อการใช้แรงงานเด็ก แรงงานบังคับ แรงงานขัดหนี้ และการค้ามนุษย์

ด้านแรงงาน โดยได้ตรวจสถานประกอบกิจการ จำนวน ๓๓ แห่ง คิดเป็นร้อยละ ๓.๐๐ จำนวน ๙๖๑ คน คิดเป็นร้อยละ ๒.๗๕

๓) กิจกรรมพัฒนาศักยภาพสถานประกอบกิจการตามแนวปฏิบัติการใช้แรงงานที่ดี (GLP) เพื่อให้สถานประกอบกิจการใช้เป็นแนวทาง เพื่อสนับสนุนกระบวนการปรับปรุงสภาพการจ้างสภาพการทำงาน เพื่อยกระดับคุณภาพชีวิตแรงงาน เพิ่มผลิตภาพและความร่วมมือ ในสถานประกอบกิจการ และเป็นเกณฑ์ให้ สถานประกอบกิจการตรวจสอบการปฏิบัติ ต่อแรงงานเป็นไปตามมาตรฐานของกฎหมาย

๒.๑.๓ โครงการคุ้มครองสิทธิแรงงานประมงทะเลกิจกรรมบูรณาการตรวจคุ้มครองแรงงานในเรือประมงทะเล ในพื้นที่ ๒๒ จังหวัดชายทะเล เพื่อให้การแก้ไขปัญหาการค้ามนุษย์ด้านแรงงานและการใช้แรงงานเด็กในรูปแบบที่เลวร้ายมีการบริหารจัดการอย่างเป็นระบบมีมาตรการ ที่ชัดเจนและดำเนินการอย่างต่อเนื่อง เพื่อคุ้มครองแรงงานในเรือประมงทะเล ไม่ให้ตกเป็นเหยื่อการค้ามนุษย์ด้านแรงงาน และได้รับสิทธิประโยชน์ ตามกฎหมายคุ้มครองแรงงาน โดยมีเรือประมงที่ผ่านการตรวจ จำนวน ๕ ครั้ง ลูกจ้างผ่านการตรวจ จำนวน ๘๔ คน

๒.๑.๔ โครงการบริหารจัดการแรงงานต่างด้าว

๑) กิจกรรมพิจารณาคำขอและจัดทำทะเบียนคนต่างด้าวที่ยื่นขออนุญาตทำงาน พิจารณาคำขอการรับแจ้งและจัดทำทะเบียนการทำงานของคนต่างด้าว มาตรา ๕๙ มาตรา ๖๑ และมาตรา ๖๓/๑ เพื่อจัดทำและปรับปรุงทะเบียนประวัติ คนต่างด้าวที่ขอรับอนุญาตทำงาน เพื่อประโยชน์ในการตรวจสอบ ติดตามการทำงานของคนต่างด้าว ให้เป็นไปอย่างมีประสิทธิภาพ โดยมีผลการดำเนินงาน ดังนี้

- คนต่างด้าวได้รับอนุญาตทำงาน จำนวน ๑๓,๒๙๙ คน
- จัดทำทะเบียนคนต่างด้าวที่ได้รับอนุญาตทำงาน จำนวน ๑๙,๓๓๖ คน

๒) กิจกรรมตรวจสอบการทำงานของคนต่างด้าวและสถานประกอบการ เพื่อควบคุมและตรวจสอบการทำงานของคนต่างด้าวที่ทำงานอยู่กับนายจ้าง/สถานประกอบการปฏิบัติให้ถูกต้องตามพระราชกำหนดการบริหารจัดการการทำงานของคนต่างด้าว พ.ศ. ๒๕๖๐ และที่แก้ไขเพิ่มเติม เพื่อตรวจสอบและป้องกันปัญหาการค้ามนุษย์ด้านแรงงาน และเพื่อเผยแพร่ประชาสัมพันธ์ให้นายจ้าง/สถานประกอบการและผู้ที่เกี่ยวข้องให้มีความรู้ความเข้าใจกฎระเบียบและข้อกฎหมายเกี่ยวกับการจ้าง คนต่างด้าวทำงาน ตลอดจนได้รับคำแนะนำอย่างถูกต้องจากพนักงานเจ้าหน้าที่ โดยมีผลการดำเนินงาน ดังนี้

- คนต่างด้าวได้รับการตรวจสอบ จำนวน ๑๗,๘๗๘ คน
- นายจ้าง/สถานประกอบการ ได้รับการตรวจสอบ จำนวน ๑,๖๔๑ ราย/แห่ง

๒.๑.๕ โครงการป้องกันปัญหาการค้ามนุษย์ด้านแรงงาน

๑) โครงการคุ้มครองป้องกันการหลอกลวงและลักลอบไปทำงานต่างประเทศ เพื่อสร้างความรู้ความเข้าใจในขั้นตอนและวิธีการเดินทางไปทำงานต่างประเทศอย่างถูกต้องตามกฎหมาย ได้รับสิทธิการคุ้มครองตามกฎหมายระหว่างทำงานในต่างประเทศ รวมถึงเพื่อเผยแพร่ความรู้ความเข้าใจเกี่ยวกับการหางานทำอย่างถูกวิธี เพื่อป้องกันปัญหาการหลอกลวงการลักลอบไปทำงานต่างประเทศและป้องกัน มิให้ตกเป็นเหยื่อของขบวนการค้ามนุษย์ โดยมีคนหางานได้รับการคุ้มครองตามกฎหมาย ป้องกันปัญหาการถูกหลอกลวงไปทำงานต่างประเทศ รวมทั้งป้องกันไม่ให้ตกเป็นเหยื่อของขบวนการค้ามนุษย์ จำนวน ๓๗,๖๑๖ คน คิดเป็นร้อยละ ๗.๘๔

๒) โครงการป้องกันการค้ามนุษย์ด้านแรงงานต่างด้าว เพื่อให้แรงงานต่างด้าว นายจ้าง/สถานประกอบการ และผู้เกี่ยวข้อง มีความรู้ ความเข้าใจในสิทธิ หน้าที่ กฎ ระเบียบ หลักเกณฑ์ เพื่อป้องกันการละเมิดสิทธิ การบังคับใช้แรงงาน การกักขัง หน่วงเหนี่ยว การถูกทารุณกรรม และการค้ามนุษย์ด้านแรงงาน โดยได้ให้คำปรึกษาแนะนำแก่แรงงานต่างด้าว และนายจ้าง จำนวน ๑,๕๐๓ คน คิดเป็นร้อยละ ๗.๑๖

๓) โครงการเตรียมความพร้อมให้คนหางานเพื่อป้องกันการตกเป็นเหยื่อการค้ามนุษย์ด้านแรงงานในการไปทำงานต่างประเทศ เพื่อเผยแพร่ประชาสัมพันธ์ให้คนหางานที่ประสงค์จะไปทำงานในต่างประเทศ ประชาชนทั่วไป และทหารกองประจำการ ตลอดจนนักเรียน/นักศึกษา ได้มีความรู้ ความเข้าใจเกี่ยวกับวิธีการและขั้นตอนการไปทำงานต่างประเทศโดยถูกกฎหมาย เพื่อป้องกันการตกเป็นเหยื่อจากการค้ามนุษย์ด้านแรงงาน

๒.๑.๖ โครงการศูนย์ประสานแรงงานประมง ๒๒ จังหวัด โดยได้แก้ไขปัญหาการขาดแคลนแรงงานในประเภทกิจการประมง และส่งเสริมให้ผู้ประกอบการกิจการประมงได้ปฏิบัติตามกฎหมาย และเป็นการส่งเสริมการนำแรงงานต่างด้าวเข้ามาทำงาน ในกิจการประมงอย่างถูกต้องตามกฎหมาย เพื่อป้องกันและแก้ไขปัญหาการค้ามนุษย์ ในรูปแบบแรงงานประมง โดยมีแรงงานต่างด้าวเข้าสู่ระบบการทำงานอย่างถูกต้อง มีสภาพการทำงานที่เหมาะสม ได้รับความคุ้มครองตามกฎหมาย และบรรเทาปัญหาความเดือดร้อนของผู้ประกอบการในการขาดแคลนแรงงานในภาคประมง จำนวน ๘,๓๑๑ คน คิดเป็นร้อยละ ๑๑.๕๔

๒.๑.๗ การจัดพิธีปิดการฝึกอบรมโครงการปรับปรุงพัฒนาเครื่องยิงลูกระเบิดขนาด ๑๒๐ มิลลิเมตร แบบอัตตาจรล้อยาง (ระยะที่ ๒) และมอบใบประกาศนียบัตรให้กับผู้เข้ารับการฝึกอบรม จำนวน ๓ หลักสูตร เมื่อวันที่ ๓ มีนาคม ๒๕๖๔ ณ กองการผลิต โรงงาน

สร้างปืนใหญ่และเครื่องยิงลูกระเบิด ศูนย์อำนวยการสร้างอาวุธ ศูนย์การอุตสาหกรรมป้องกันประเทศและพลังงานทหาร

๒.๑.๘ การตรวจรับเครื่องยิงลูกระเบิดที่ได้รับการปรับปรุงและพัฒนา คณะกรรมการตรวจรับพัสดุ และคณะกรรมการทางเทคนิคของศูนย์อำนวยการสร้างอาวุธ ศูนย์การอุตสาหกรรมป้องกันประเทศและพลังงานทหาร ดำเนินการตรวจรับเครื่องยิงลูกระเบิดที่ได้รับการปรับปรุงพัฒนาแล้ว พร้อมระบบอัตโนมัติที่เกี่ยวข้องและชิ้นส่วนอะไหล่ จำนวน ๑๒ กระบอก พร้อมด้วยระบบควบคุมและอำนวยการยิงอัตโนมัติระดับกองร้อยที่ติดตั้งบนยานพาหนะของกองทัพบก จำนวน ๑ ระบบ ระบบควบคุมบังคับบัญชาและค้นหาเป้าหมายสำหรับหมู่ตรวจการณ์หน้า จำนวน ๑๒ ชุด (กล้องตรวจจับความร้อนวัดระยะด้วยแสงเลเซอร์ จำนวน ๑๒ ตัว กล้องตรวจจับความร้อนวัดระยะด้วยแสงเลเซอร์สำหรับโครงการแรก จำนวน ๕ ตัว พร้อมด้วยอะไหล่) เมื่อวันที่ ๑๕ มีนาคม ๒๕๖๔ ณ ศูนย์อำนวยการสร้างอาวุธ ศูนย์การอุตสาหกรรมป้องกันประเทศและพลังงานทหาร

๒.๑.๙ การประชุมคณะทำงานเจ้าหน้าที่อาวุโสกลาโหมอาเซียน (ASEAN Defence Senior Official Meeting Working Group: ADSOM WG)

๑) พลตรี พรพจน์ เมธาวุฒินันท์ ผู้อำนวยการสำนักงานอาเซียน สำนักนโยบายและแผนกลาโหม เป็นผู้แทนการเข้าร่วมการประชุมคณะทำงานเจ้าหน้าที่อาวุโสกลาโหมอาเซียน (ASEAN Defence Senior Official' Meeting Working Group: ADSOM WG) โดยกระทรวงกลาโหมเนการาบรูไนดารุสซาลาม เป็นเจ้าภาพจัดการประชุมฯ ด้วยระบบการประชุมผ่านสื่ออิเล็กทรอนิกส์ (Video Teleconference: VTC) ระหว่างวันที่ ๒๒ - ๒๓ มีนาคม ๒๕๖๔ ณ ห้องหลักเมือง ๒ ชั้น ๓ ในศาลาว่าการกลาโหม

๒) พลเอก ณัฐ อินทรเจริญ ปลัดกระทรวงกลาโหม เข้าร่วมการประชุมเจ้าหน้าที่อาวุโสกลาโหมอาเซียนกับเจ้าหน้าที่อาวุโสกลาโหมประเทศคู่เจรจา (ASEAN Defence Senior Officials' Meeting Plus: ADSOM-Plus) โดยมีกระทรวงกลาโหมเนการาบรูไนดารุสซาลามเป็นเจ้าภาพจัดการประชุมฯ ด้วยระบบการประชุมผ่านสื่ออิเล็กทรอนิกส์ (Video Teleconference: VTC) เมื่อวันที่ ๘ เมษายน ๒๕๖๔ ณ ศูนย์บัญชาการกระทรวงกลาโหม ชั้น ๓ ในศาลาว่าการกลาโหม สรุปผลการประชุมฯ ที่สำคัญ ได้แก่

(๑) การแลกเปลี่ยนมุมมองด้านความมั่นคง ซึ่งเป็นความท้าทายที่สำคัญของภูมิภาค (การแพร่ระบาดของโรคโควิด - 19 ภัยพิบัติทางธรรมชาติ การก่อการร้ายภัยคุกคามทางไซเบอร์ สถานการณ์ในทะเลจีนใต้ สถานการณ์ในสาธารณรัฐแห่งสหภาพเมียนมา และการแข่งขันของประเทศมหาอำนาจ)

(๒) เห็นพ้องความสำคัญของกลไกการประชุมรัฐมนตรีกลาโหมอาเซียนกับรัฐมนตรีกลาโหมประเทศคู่เจรจา (ASEAN Defence Ministers' Meeting Plus: ADMM-Plus) ที่มีความร่วมมืออย่างเป็นรูปธรรม ในการเตรียมความพร้อมรับมือกับภัยคุกคามของภูมิภาคผ่านคณะทำงานผู้เชี่ยวชาญทั้ง ๗ ด้าน ซึ่งกระทรวงกลาโหม และกระทรวงกลาโหมสหรัฐฯ เป็นประธานร่วมในคณะทำงานผู้เชี่ยวชาญด้านความมั่นคงทางทะเลในวงรอบปัจจุบัน และความร่วมมือของคณะทำงานผู้เชี่ยวชาญด้านการแพทย์ทหาร ตลอดจนศูนย์แพทย์ทหารอาเซียน ซึ่งเป็นกลไกสำคัญในการส่งเสริมความร่วมมือของฝ่ายทหาร เพื่อรับมือกับสถานการณ์การแพร่ระบาดของโรคโควิด - 19

(๓) รับทราบความคืบหน้าการจัดทำร่างปฏิญญาสมัยพิเศษของ ADMM-Plus เนื่องในวาระฉลองครบรอบ ๑๕ ปี การก่อตั้งการประชุมรัฐมนตรีกลาโหมอาเซียน (ASEAN Defence Ministers' Meeting: ADMM) และกำหนดการจัดการประชุม ADMM ครั้งที่ ๑๕ และการประชุม ADMM-Plus ครั้งที่ ๘ ด้วยระบบ VTC ระหว่างวันที่ ๑๕ - ๑๖ มิถุนายน ๒๕๖๔

๓) พลตรี ปนิวัธน์ ทรัพย์รุ่งเรือง ผู้อำนวยการสำนักงานอาเซียน สำนักนโยบายและแผนกลาโหม และคณะ ได้เดินทางเข้าร่วมการประชุมคณะทำงานเจ้าหน้าที่อาวุโสกลาโหมอาเซียน (ASEAN Defence Senior Officials' Meeting Working Group: ADSOM WG) และการประชุมคณะทำงานเจ้าหน้าที่อาวุโสกลาโหมอาเซียนกับเจ้าหน้าที่อาวุโสกลาโหมประเทศคู่เจรจา (ASEAN Defence Senior Officials' Meeting Plus Working Group: ADSOM-Plus-WG) ระหว่างวันที่ ๗ - ๙ กุมภาพันธ์ ๒๕๖๕ ณ กรุงพนมเปญ ราชอาณาจักรกัมพูชา (กัมพูชา) โดยกระทรวงกลาโหมกัมพูชา เป็นประธานการประชุม และมีวัตถุประสงค์เพื่อหารือความร่วมมือ รวมถึงเตรียมการสำหรับการประชุมรัฐมนตรีกลาโหมอาเซียน (ASEAN Defence Ministers' Meeting: ADMM) และรัฐมนตรีกลาโหมอาเซียนกับรัฐมนตรีกลาโหมประเทศคู่เจรจา (ASEAN Defence Ministers' Meeting Plus: ADMM-Plus)

๒.๑.๑๐ การประชุมเจ้าหน้าที่อาวุโสกลาโหมอาเซียน (ASEAN Defence Senior Official' Meeting: ADSOM) โดยพลเอก ณัฐ อินทรเจริญ ปลัดกระทรวงกลาโหม เข้าร่วมการประชุมเจ้าหน้าที่อาวุโสกลาโหมอาเซียน (ASEAN Defence Senior Official' Meeting: ADSOM) โดยกระทรวงกลาโหมเนการาบรูไนดารุสซาลาม เป็นเจ้าภาพจัดการประชุมฯ ด้วยระบบการประชุมผ่านสื่ออิเล็กทรอนิกส์ (Video Teleconference: VTC) เมื่อวันที่ ๒๔ มีนาคม ๒๕๖๔ ณ ศูนย์บัญชาการกระทรวงกลาโหม ชั้น ๓ ในศาลาว่าการกระทรวงกลาโหม โดยมีผลการประชุมฯ ที่สำคัญ ได้แก่

๑) ให้ความเห็นชอบร่างเอกสารความร่วมมือริเริ่มใหม่ จำนวน ๘ ฉบับ และผลการประเมินผลให้จัดการประชุมรัฐมนตรีกลาโหมอาเซียนกับรัฐมนตรีกลาโหมประเทศคู่เจรจา (ASEAN Defence minister' Meeting Plus: ADMM-Plus) เป็นประจำทุกปี

๒) พิจารณาร่างเอกสารปฏิญญาสมัยพิเศษเนื่องในโอกาสฉลองครบรอบ ๑๕ ปีการก่อตั้งกลไกการประชุมรัฐมนตรีกลาโหมอาเซียน (ASEAN Defence Ministers' Meeting: ADMM) จำนวน ๒ ฉบับ

๓) เห็นชอบให้มีการจัดการประชุมรัฐมนตรีกลาโหมอาเซียน +๑ อย่างไม่เป็นทางการกับเครือรัฐออสเตรเลีย และสาธารณรัฐเกาหลี

๔) จัดทำหนังสือที่ระลึกเพื่อรวบรวมความสำเร็จในโอกาสครบรอบ ๑๕ ปี ของการก่อตั้งกลไกการประชุมรัฐมนตรีกลาโหมอาเซียน (ASEAN Defence Ministers' Meeting: ADMM)

๕) เตรียมการจัดการประชุม 15thADMM และการประชุม 8th ADMM Plus ด้วยระบบการประชุมผ่านสื่ออิเล็กทรอนิกส์ (Video Teleconference: VTC) ซึ่งกำหนดจัดขึ้นระหว่างวันที่ ๑๕ - ๑๖ มิถุนายน ๒๕๖๔

๒.๑.๑๑ พิธีลงนามบันทึกข้อตกลง (Memorandum Of Understanding: MOU) โดยพลอากาศเอก ปราโมทย์ ศิริธรรมกุล ผู้ช่วยผู้บัญชาการทหารอากาศ เข้าร่วมพิธีลงนามบันทึกข้อตกลง (Memorandum Of Understanding: MOU) การสั่งซื้อ/สั่งจ้างผลิตภัณฑ์อุตสาหกรรมป้องกันประเทศ ระหว่างสำนักงานปลัดกระทรวงกลาโหมกับกองบัญชาการกองทัพไทย และเหล่าทัพ โดยมีปลัดกระทรวงกลาโหม ผู้อำนวยการศูนย์การอุตสาหกรรมป้องกันประเทศและพลังงานทหาร รองผู้บัญชาการทหารสูงสุด ผู้ช่วยผู้บัญชาการทหารบก รองผู้บัญชาการทหารเรือ และผู้ช่วยผู้บัญชาการทหารอากาศ ร่วมลงนามใน MOU เมื่อวันที่ ๙ มีนาคม ๒๕๖๔ ณ ห้องศรีสมาน ๒ สำนักงานปลัดกระทรวงกลาโหม (ศรีสมาน)

๒.๑.๑๒ การจับกุมผู้ลักลอบเข้าเมืองโดยผิดกฎหมาย กองกำลังป้องกันชายแดนจับกุมผู้ลักลอบเข้าเมืองโดยผิดกฎหมายผ่านชายแดนทางบกห้วงเดือน ตุลาคม ๒๕๖๕ จำนวน ๒๑๓ ครั้ง ผู้ต้องหา ๑,๑๘๒ คน ประกอบด้วย สัญชาติกัมพูชา ๑๓๒ คน ลาว ๓๘ คน เมียนมา ๙๔๙ คน มาเลเซีย ๓ คน เวียดนาม ๒ คน จีน ๑๒ คน อินเดีย ๑๑ คน ไต้หวัน ๑ และไทย ๑๖ คน

๒.๑.๑๓ โครงการขับเคลื่อนกลไกเชิงนโยบายในการป้องกันและแก้ไขปัญหาการค้ามนุษย์ด้านแรงงานไปสู่การปฏิบัติ เพื่อสร้างกลไกการบูรณาการขับเคลื่อนการป้องกันปัญหาการบังคับใช้แรงงานและการค้ามนุษย์ด้านแรงงานในส่วนกลางและส่วนภูมิภาค และเพื่อกำกับและติดตาม

ผลการดำเนินงานป้องกันปัญหาการบังคับใช้แรงงานและการค้ามนุษย์ด้านแรงงานให้บรรลุผลสำเร็จตามนโยบายรัฐบาล

๑) กระทรวงแรงงาน โดยศูนย์บัญชาการป้องกันการค้ามนุษย์ด้านแรงงาน (ศปคร.) มีภารกิจในการจัดทำนโยบายด้านการป้องกันและแก้ไขปัญหาการป้องกันการค้ามนุษย์ด้านแรงงาน ภายใต้กรอบนโยบาย 5P (Policy, Prevention, Prosecution, Protection และPartnership) และขับเคลื่อนนโยบายสู่การปฏิบัติ โดยจัดทำแผนบูรณาการป้องกันการการค้ามนุษย์ด้านแรงงาน ภายใต้ความร่วมมือของหน่วยงานที่เกี่ยวข้องในกระทรวงแรงงาน โดยให้ความสำคัญกับการสร้างช่องทางแลกเปลี่ยนข้อมูลข่าวสารร่วมกับภาคีเครือข่าย ภาคเอกชนและภาคประชาสังคม (NGO) ในพื้นที่ พร้อมจัดชุดตรวจบูรณาการในสถานประกอบกิจการนายจ้างกลุ่มเสี่ยงในพื้นที่ ตรวจตามการข่าว และตรวจจับกุมแรงงานต่างด้าวผิดกฎหมายและการค้ามนุษย์ในจังหวัดร่วมกับหน่วยงานด้านความมั่นคงและฝ่ายปกครองในพื้นที่อย่างเข้มข้น

๒) ร้อยละของความสำเร็จในการนำกลไกเชิงนโยบายการป้องกันและแก้ไขปัญหาการค้ามนุษย์ด้านแรงงานไปสู่การปฏิบัติ คิดเป็นร้อยละ ๑๓๒.๘๕ โดยในระดับพื้นที่สำนักงานแรงงานจังหวัดดำเนินการตรวจบูรณาการสถานประกอบกิจการกลุ่มเสี่ยงและแรงงานได้รับการคุ้มครอง ไม่ตกเป็นผู้เสียหายจากการบังคับใช้แรงงานและการค้ามนุษย์ด้านแรงงาน จำนวน ๑๘,๘๖๙ แห่ง/๒๖๑,๙๕๖ คน

๒.๑.๑๔ มาตรการด้านการอำนวยการและสนับสนุนการปฏิบัติจังหวัดชายแดนและจังหวัดพื้นที่ชั้นใน

๑) พื้นที่จังหวัดชายแดนให้เพิ่มความเข้มงวดในการป้องกันและปราบปรามการลักลอบเข้าเมืองโดยผิดกฎหมาย การลักลอบขนส่งยาเสพติด สินค้าผิดกฎหมาย และให้ดำเนินการตามมาตรการในการป้องกันการแพร่ระบาดของโรคติดเชื้อไวรัสโคโรนา 2019 (โควิด - 19) ในพื้นที่ชายแดนอย่างเคร่งครัด โดยบูรณาการการดำเนินงานของทุกหน่วยงานโดยเฉพาะหน่วยงานด้านความมั่นคง ทหาร ตำรวจ และฝ่ายปกครอง ผ่านกลไกศูนย์สั่งการชายแดนไทยกับประเทศเพื่อนบ้านจังหวัด ภายใต้การอำนวยการของผู้ว่าราชการจังหวัด

๒) ให้ความร่วมมือและสนับสนุนการปฏิบัติงานของผู้ว่าราชการจังหวัดในฐานะศูนย์สั่งการชายแดนกับประเทศเพื่อนบ้านของจังหวัดชายแดน/กอ.รมน.จังหวัด/คณะกรรมการโรคติดต่อจังหวัด โดยให้ความสำคัญกับนโยบายสำคัญของรัฐบาลที่ให้เข้มงวดกวดขันการลักลอบเข้าเมืองโดยผิดกฎหมาย การปราบปรามยาเสพติด ขบวนการค้ามนุษย์และเน้นย้ำให้ความสำคัญ และปฏิบัติตามมติสั่งการชายแดนไทยกับประเทศเพื่อนบ้านของจังหวัดและคณะกรรมการต่าง ๆ ที่เกี่ยวข้องอย่างเคร่งครัด

๓) ให้ผู้บังคับบัญชาตำรวจภูธรจังหวัด ตรวจคนเข้าเมืองจังหวัด ตำรวจตระเวนชายแดนในพื้นที่ สารวัตรตำรวจทางหลวง สารวัตรตำรวจน้ำ และสถานีตำรวจในพื้นที่จังหวัดร่วมประชุมกำหนดมาตรการวางแผนการปฏิบัติในส่วนที่เกี่ยวข้องกับผู้ว่าราชการจังหวัดพื้นที่ชายแดนในพื้นที่ โดยกำชับให้กำหนดผู้เข้าร่วมประชุมเป็นระดับหัวหน้าหน่วย (ยกเว้นติดภารกิจสำคัญ) เพื่อให้สามารถขับเคลื่อน รองรับการปฏิบัติได้อย่างมีประสิทธิภาพ และร่วมกันพิจารณาจัดตั้งจุดตรวจ จุดสกัดในเส้นทางหลัก เส้นทางรอง เส้นทางหลบเลี่ยง จุดรวมตัวขนส่งเพื่อสกัดกั้นการเคลื่อนย้ายแรงงานเข้าพื้นที่ชั้นใน

๔) ให้สำนักงานตรวจคนเข้าเมืองดำเนินการปรับปรุงโรงพยาบาลสนามและห้องกักในความรับผิดชอบของสำนักงานตรวจคนเข้าเมืองให้พร้อมรองรับคนต่างด้าวที่จะกักตัวฯ เพื่อบริหารจัดการคนต่างด้าวในภาพรวมของสำนักงานตำรวจแห่งชาติและประสานการส่งกลับประเทศต้นทางโดยเร็ว

๕) ให้กองบัญชาการตำรวจตระเวนชายแดนเร่งรัดการดำเนินการจัดจ้างปรับปรุงอาคารสถานที่สำหรับเป็นสถานกักตัวรูปแบบเฉพาะองค์กรฯ และเร่งรัดการใช้จ่ายงบประมาณให้เป็นไปตามมติคณะรัฐมนตรี และศูนย์บริหารสถานการณ์โควิด - 19 เพื่อสนับสนุนการปฏิบัติของจังหวัดพื้นที่ชายแดน

๒.๑.๑๕ มาตรการตรวจสอบเชิงรุก ปราบปราบ และสืบสวนขยายผล

๑) กรณีที่มีการตรวจสอบ/จับกุมคนต่างด้าวหลบหนีเข้าเมืองให้สืบสวนขยายผลให้ได้รายละเอียดถึงช่องทางที่เดินเข้ามาในราชอาณาจักร เส้นทางเดินทางตั้งแต่แนวชายแดนจนถึงที่หมาย วิธีการลักลอบ จุดหมายปลายทาง ยานพาหนะ หมายเลขโทรศัพท์นายจ้างหรือผู้ช่วยเหลือ และกำชับเจ้าหน้าที่ต้องกรอกแบบซักถามขยายผลบุคคลต่างด้าวทุกราย

๒) เร่งรัดการจับกุมเครือข่ายนำพา ให้ที่พัก ช่วยเหลือหรือให้ความสะดวกการลักลอบหลบหนีเข้าเมืองโดยผิดกฎหมาย โดยใช้ข้อมูลจากการสืบสวนขยายผลคดีต่าง ๆ ที่ผ่านมาและเบาะแสจากแหล่งข่าว ทั้งนี้ ให้ตรวจความเชื่อมโยงกับผู้ประกอบการ ผู้จัดหาแรงงาน ผู้ขนส่ง ผู้ใช้ จ้างวาน ตลอดจนเส้นทางการเงิน ข้อมูลทางโทรศัพท์ ฯลฯ ขยายผลไปสู่การดำเนินคดีอาญาให้เห็นผลเป็นรูปธรรม

๓) กรณีได้รับการประสานจากกระทรวงแรงงาน (แรงงานจังหวัด) ในการตรวจสอบกวดขัน การลักลอบใช้แรงงานต่างด้าวผิดกฎหมายในสถานประกอบการ โรงงาน ที่พักคนงาน (แคมป์) ให้กองบัญชาการตำรวจภูธรภาค ๑-๙ ตำรวจตระเวนชายแดนในพื้นที่และสำนักงานตรวจคนเข้าเมือง สนับสนุนการปฏิบัติ โดยจัดชุดตรวจสอบสถานที่เพื่อป้องปรามและตรวจคัดกรองโรคตามมาตรการป้องกันโรคที่ทางราชการกำหนดอย่างเคร่งครัด

๒.๑.๑๖ มาตรการสืบสวนหาข่าวและการประชาสัมพันธ์

๑) สืบสวนหาข่าว ติดตามสถานการณ์ในพื้นที่รับผิดชอบ โดยให้กำหนดผู้รับผิดชอบสืบสวน หาข่าวในระดับ หมู่บ้าน ตำบล อำเภอ ในพื้นที่ชายแดน ประสานการปฏิบัติกับฝ่ายความมั่นคง ฝ่ายปกครอง (กำนัน ผู้ใหญ่บ้านฯ)

๒) ประชาสัมพันธ์ แสวงหาความร่วมมือด้านการข่าว การรับแจ้งเบาะแสจากทุกภาคส่วน โดยเฉพาะภาคประชาชน เช่น ผู้นำชุมชน ประชาชนในพื้นที่ ร้านค้า สถานีขนส่ง พนักงานขับรถรับจ้าง ฯลฯ ตลอดจนประชาสัมพันธ์ สร้างการรับรู้ถึงโทษทางอาญาในการรับจ้างแรงงานต่างด้าวผิดกฎหมาย

๒.๑.๑๗ ผลการจับกุมต่างด้าวหลบหนีเข้าเมืองในช่วงสถานการณ์การแพร่ระบาดของโรคติดเชื้อไวรัสโคโรนา 2019 (โควิด - 19)

๑) ห้วงเดือนธันวาคม ๒๕๖๓ - มิถุนายน ๒๕๖๔ ของหน่วยในสังกัดสำนักงานตำรวจแห่งชาติ ได้แก่ (๑) จับกุมชาวเมียนมา จำนวน ๖,๖๖๕ คน (๒) จับกุมชาวกัมพูชา จำนวน ๕,๒๖๓ คน (๓) จับกุมชาวลาว จำนวน ๑,๓๒๔ คน และ (๔) จับกุมสัญชาติอื่น ๆ จำนวน ๘๒๐ คน รวมจับกุมทั้งสิ้น จำนวน ๑๔,๐๗๒ คน

๒) ห้วงวันที่ ๑ - ๓๑ สิงหาคม ๒๕๖๔ ของหน่วยในสังกัดสำนักงานตำรวจแห่งชาติ ได้แก่ (๑) จับกุมชาวเมียนมา ๓๒๘ คน (๒) จับกุมชาวกัมพูชา ๘๕๙ คน (๓) จับกุมชาวลาว ๑๙๖ คน และ (๔) จับกุมสัญชาติอื่น ๆ ๑๐๑ คน รวมจับกุมทั้งสิ้น ๑,๔๘๔ คน

๓) ห้วงวันที่ ๑ - ๓๐ กันยายน ๒๕๖๔ ของหน่วยในสังกัดสำนักงานตำรวจแห่งชาติ (๑) จับกุมชาวเมียนมา ๓๗๙ คน (๒) จับกุมชาวกัมพูชา ๑,๐๓๕ คน (๓) จับกุมชาวลาว ๒๕๔ คน และ (๔) จับกุมสัญชาติอื่น ๆ ๑๐๒ คน รวมจับกุมทั้งสิ้น ๒,๑๔๒ คน

๒.๑.๑๘ การจัดทำแผนบูรณาการขับเคลื่อนยุทธศาสตร์ชาติด้านความมั่นคง (พ.ศ. ๒๕๖๔ - ๒๕๖๕) สำนักงานสภาความมั่นคงแห่งชาติ ในฐานะหน่วยงานรับผิดชอบขับเคลื่อนยุทธศาสตร์ชาติด้านความมั่นคง แผนแม่บทภายใต้ยุทธศาสตร์ชาติ ประเด็นความมั่นคง และนโยบายและแผนระดับชาติว่าด้วยความมั่นคงแห่งชาติ ได้ร่วมกับหน่วยงานเจ้าภาพแผนย่อยของแผนแม่บทภายใต้ยุทธศาสตร์ชาติ ประเด็นความมั่นคง และส่วนราชการที่เกี่ยวข้อง ดำเนินการจัดทำแผนบูรณาการขับเคลื่อนยุทธศาสตร์ชาติด้านความมั่นคง (พ.ศ. ๒๕๖๔ - ๒๕๖๕) เพื่อใช้เป็นกรอบทิศทางในการขับเคลื่อนยุทธศาสตร์ชาติด้านความมั่นคงให้มีเอกภาพสามารถบรรลุเป้าหมายที่กำหนดไว้ได้อย่างเป็นรูปธรรม

๒.๑.๑๙ การจัดทำแผนปฏิบัติการรองรับการเปิดประเทศ และการระบาดของโรคโควิด - 19 ปี ๒๕๖๕ ของกระทรวงกลาโหมโดยแบ่งออกเป็น ๔ ระยะ ได้แก่

๑) ระยะนำร่อง (ระหว่างวันที่ ๑๕ - ๓๑ ตุลาคม ๒๕๖๔) เป็นการถ่ายทอดแผนให้ทุกหน่วยงานเพื่อเตรียมการจัดทำแผนปฏิบัติงานและตัวชี้วัดของหน่วย

๒) ระยะที่ ๑ (ระหว่างวันที่ ๑ - ๓๐ พฤศจิกายน ๒๕๖๔) ให้ทุกหน่วยงานทุกระดับ จัดทำแผนปฏิบัติกสนตามกลยุทธ์และมาตรการที่กำหนด และดำเนินการตามแผนงาน

๓) ระยะที่ ๒ (ระหว่างวันที่ ๑ - ๓๑ ธันวาคม ๒๕๖๔)

๔) ระยะที่ ๓ (ตั้งแต่วันที่ ๑ มกราคม ๒๕๖๕) เป็นการดำเนินการอย่างต่อเนื่อง ประเมินผลการดำเนินงานเป็นระยะและปรับมาตรการให้สอดคล้องกับสถานการณ์

๒.๑.๒๐ ผลการจับกุมต่างด้าวหลบหนีเข้าเมืองและตรวจจับสิ่งผิดกฎหมายทางน้ำ

๑) การลาดตระเวนคุ้มครองผลประโยชน์ชองชาติทางทะเล เพื่อช่วยเหลือด้านมนุษยธรรมแก่ผู้โยกย้ายถิ่นฐานแบบไม่ปกติในมหาสมุทรอินเดีย โดยผลการปฏิบัติไม่พบผู้โยกย้ายถิ่นฐานแบบไม่ปกติในมหาสมุทรอินเดีย

๒) ศูนย์ป้องกันและปราบปรามประมงทะเล กองตรวจการประมง กรมประมง กระทรวงเกษตรและสหกรณ์ ได้นำเรือตรวจประมงทะเล ๒๐๖ ออกปฏิบัติงานการควบคุม เฝ้าระวังการทำการประมงพื้นที่ทะเลชายฝั่งเมื่อมาถึงบริเวณหน้าหาดประภาส ตำบลกำพวน อำเภอสุขสำราญ จังหวัดระนอง พบเรือประมงพื้นบ้านได้ทำการลักลอบ ทำการประมงในที่จับสัตว์น้ำเขตทะเลชายฝั่ง โดยมีผู้ร่วมกระทำผิด จำนวน ๖ คน ซึ่งได้ตั้งข้อกล่าวหาว่าร่วมกันลักลอบทำการประมงโดยใช้เครื่องมือลอบปูที่มีขนาด ตาอวนโดยรอบเล็กกว่า ๒.๕ นิ้ว ทำการประมงในที่จับสัตว์น้ำเขตทะเลชายฝั่ง จึงเป็นการฝ่าฝืนประกาศกระทรวงเกษตรและสหกรณ์ เรื่องกำหนดเครื่องมือทำการประมง วิธีการทำการประมงและพื้นที่ทำการประมงที่ห้ามใช้ทำการประมงในที่จับสัตว์น้ำเขตทะเลชายฝั่ง และนำส่งพนักงานสอบสวนต่อไป

๓) ศูนย์ป้องกันและปราบปรามประมงทะเลปัตตานี (ศปท.ปน.) ได้นำเรือตรวจประมงทะเลปัตตานี ๐๒ ออกปฏิบัติงานร่วมกับเจ้าหน้าที่ชุดเรือตรวจการณ์ประมงทะเล ๒๐๙ เมื่อวันที่ ๑๗ กุมภาพันธ์ ๒๕๖๕ ตรวจพบเครื่องมือการทำประมงผิดกฎหมายประเภทลอบพับได้ จำนวน ๒๑ ชุด บริเวณพื้นที่ทะเลหน้าบ้านรูสะมิแล ตำบลรูสะมิแล อำเภอเมือง จังหวัดปัตตานี จึงทำการยึดและได้นำส่งของกลางให้พนักงานสอบสวนเพื่อดำเนินการ ตามกฎหมายต่อไป

๔) ศูนย์อำนวยการรักษาผลประโยชน์ของชาติทางทะเลภาค ๓ จัดกำลังพลลาดตระเวนทางน้ำและทางบก พื้นที่น่านน้ำชายแดนไทย - เมียนมา บ้านเกาะสินไห พบเรือหางยาวท่าทางมีพิรุธจึงได้แสดงตนขอเข้าทำการตรวจสอบ พบว่าเป็นชาวเมียนมา จำนวน ๑๗ คน และคนไทยจำนวน ๕ คน ไม่มีเอกสารแสดงการเดินทางเข้า - ออกประเทศ เจ้าหน้าที่จึงตรวจสอบ

ขยายผลการจับกุม และส่งตัวชาวเมียนมาทั้งหมดพร้อมผู้นำพาส่ง สถานีตำรวจภูธร อำเภอปากน้ำ เมื่อวันที่ ๑๒ พฤษภาคม ๒๕๖๕

๕) ระหว่างวันที่ ๕ - ๖ สิงหาคม ๒๕๖๕ ศูนย์อำนวยการรักษาประโยชน์ของชาติทางทะเล/ศูนย์ควบคุมความมั่นคงท่าเรือ จังหวัดนครศรีธรรมราช และชุดปฏิบัติการณ์เรือแอร์โบ๊ต จากศูนย์อำนวยการรักษาประโยชน์ของชาติทางทะเลภาค ๒ บูรณาการร่วมกับหน่วยป้องกันและปราบปรามประมงทะเลปากพนังและชุดปฏิบัติการพิเศษประมง ตำบลแหลมตะลุมพุก อำเภอปากพนัง จังหวัดนครศรีธรรมราช ออกลาดตระเวนและตรวจสอบการทำประมงผิดกฎหมาย เพื่อบังคับใช้กฎหมายในทะเลบริเวณพื้นที่อ่าวปากพนังจากการตรวจสอบพบการทำประมงผิดกฎหมาย สามารถตรวจยึดลอบพับได้ จำนวน ๑๗๙ ชุด ไม่พบผู้กระทำความผิด

๖) เมื่อวันที่ ๑๓ สิงหาคม ๒๕๖๕ ศูนย์อำนวยการรักษาผลประโยชน์ของชาติทางทะเลภาค ๓ ได้รับแจ้งจาก หน่วยเฉพาะกิจเพื่อแก้ไขปัญหาด้านความมั่นคงในพื้นที่ภาคใต้ ศูนย์อำนวยการรักษาผลประโยชน์ของชาติทางทะเลภาค ๓ ตรวจพบยาเสพติดให้โทษประเภท ๑ ยาไอซ์ จำนวน ๑๓ ถุง น้ำหนักประมาณ ๑๒.๙๙๕๐ กิโลกรัม ในพื้นที่บริเวณริมชายหาด หมู่ ๖ ตำบลแหลมสน อำเภอละงู จังหวัดสตูล จึงได้นำส่งให้พนักงานสอบสวน สถานีตำรวจภูธรละงู เพื่อดำเนินคดีต่อไป

๗) กองบัญชาการควบคุมการปฏิบัติทางอากาศเป็นผู้แทนกองทัพอากาศเข้าร่วมการสังเกตการฝึกซ้อมการค้นหาและช่วยเหลืออากาศยานที่ประสบภัยในพื้นที่ทางทะเล “การฝึกซ้อมการค้นหาและช่วยเหลืออากาศยานและเรือประสบภัยประจำปี ๒๕๖๕” หรือ “SAREX 2022” ซึ่งกองทัพเรือเป็นเจ้าภาพ ระหว่างวันที่ ๑๘ - ๑๙ สิงหาคม ๒๕๖๕ ณ เรือหลวงจักรีนฤเบศร์ ท่าเรือจุกเสม็ด ฐานทัพเรือสัตหีบ จังหวัดชลบุรี

๘) ศูนย์อำนวยการรักษาผลประโยชน์ของชาติทางทะเลภาคที่ ๓ โดยศูนย์อำนวยการรักษาผลประโยชน์ของชาติทางทะเลจังหวัดสตูล ตรวจพบและจับกุมเรือโชคอดินันท์ ซึ่งบรรทุกน้ำมันดีเซลจากมาเลเซีย ประมาณ ๔,๕๐๐ ลิตร โดยไม่ผ่านพิธีการทางศุลกากร พร้อมผู้ต้องหาชาวไทย จำนวน ๓ คน บริเวณปากร่องน้ำตำมะลัง อำเภอเมือง จังหวัดสตูล

๙) เมื่อวันที่ ๒๗ ตุลาคม ๒๕๖๕ กองทัพอากาศส่งเครื่องบินขับไล่แบบที่ ๑๙ หรือ F-16 ฝึกบินตามแผนป้องกันประเทศ เพื่อดำรงขีดความสามารถในการป้องกันทางอากาศ ทั้งนี้ การขึ้นบินของเครื่องบิน F-16 นั้น เป็นภารกิจการฝึกบิน บริเวณพื้นที่การฝึกทางด้านทิศตะวันตกของประเทศไทย ครอบคลุมจังหวัดอุทัยธานี นครสวรรค์ กำแพงเพชร ตาก และแม่ฮ่องสอน

๒.๑.๒๑ พิธีเปิดการฝึกคอบร้าโกลด์ ๒๐๒๒ พลเอก เฉลิมพล ศรีสวัสดิ์ ผู้บัญชาการทหารสูงสุด และนายไมเคิล ฮีธ (Michael Heath) อุปทูตรักษาการแทนเอกอัครราชทูตสหรัฐอเมริกาประจำประเทศไทย ร่วมเป็นประธานในพิธีเปิดการฝึกคอบร้าโกลด์ ๒๐๒๒ เมื่อวันที่ ๒๒ กุมภาพันธ์ ๒๕๖๕ โดยผ่านระบบวีดิทัศน์ทางไกล (Video Tele - Conference) ซึ่งการฝึกคอบร้าโกลด์เป็นการฝึกร่วมผสมทางทหารที่มีขนาดใหญ่ที่สุดในภูมิภาคเอเชียตะวันออกเฉียงใต้ โดยมีกองทัพไทย และกองกำลังสหรัฐอเมริกาภาคพื้นอินโด - แปซิฟิก ร่วมกันเป็นเจ้าภาพจัดการฝึกในประเทศไทยเป็นประจำทุกปี ซึ่งในปีนี้การฝึกคอบร้าโกลด์ ครั้งที่ ๔๑ เป็นวงรอบการฝึก Heavy Year มีวัตถุประสงค์เพื่อการพัฒนาความสัมพันธ์ทางทหารที่ดีระหว่างมิตรประเทศที่เข้าร่วมการฝึก รวมถึงพัฒนาขีดความสามารถในการอำนวยการยุทธร่วม/ผสม ประยุกต์ใช้กำลังรบในสถานการณ์วิกฤตต่าง ๆ และการฝึก ใช้ระเบียบปฏิบัติประจำกองกำลังผสมนานาชาติ โดยมีประเทศเข้าร่วมการฝึก จำนวน ๒๐ ประเทศ ประกอบด้วย เป็นประเทศเข้าร่วมการฝึกหลัก จำนวน ๗ ประเทศ ได้แก่ ราชอาณาจักรไทย สหรัฐอเมริกา สาธารณรัฐสิงคโปร์ ญี่ปุ่น สาธารณรัฐอินโดนีเซีย สาธารณรัฐเกาหลี และมาเลเซีย ประเทศเข้าร่วมการฝึกเพิ่มเติมในโครงการช่วยเหลือประชาชน จำนวน ๓ ประเทศ ได้แก่ สาธารณรัฐประชาชนจีน สาธารณรัฐอินเดีย และเครือรัฐออสเตรเลีย ประเทศในโครงการเสนาธิการผสมส่วนเพิ่มนานาชาติ (Multinational Planning Augmentation Team : MPAT) จำนวน ๑๐ ประเทศ ได้แก่ สาธารณรัฐประชาชนบังกลาเทศ แคนาดา สาธารณรัฐฝรั่งเศส สหราชอาณาจักร มองโกเลีย สหพันธ์สาธารณรัฐประชาธิปไตยเนปาล นิวซีแลนด์ สาธารณรัฐฟิลิปปินส์ สาธารณรัฐฟิจิ และสาธารณรัฐสังคมนิยมเวียดนาม รวมยอดผู้เข้าร่วมการฝึกฯ จำนวน ๓,๔๖๐ นาย โดยใช้พื้นที่กองทัพภาคที่ ๑ กองทัพภาคที่ ๒ กองทัพภาคที่ ๓ และบริเวณอ่าวไทยตอนบนเป็นพื้นที่การฝึกหลัก ระหว่างวันที่ ๒๒ กุมภาพันธ์ ๒๕๖๕ ถึง ๔ มีนาคม ๒๕๖๕ ประกอบด้วย การฝึกปัญหาที่บังคับการ (Command Post Exercise : CPX) โครงการช่วยเหลือประชาชน (Humanitarian/Civic Assistance : HCA) การฝึกแก้ปัญหาบนโต๊ะในการช่วยเหลือด้านมนุษยธรรมและบรรเทาภัยพิบัติ (Humanitarian Assistance and Disaster Relief Table Top Exercise : HADR-TTX) และการฝึกภาคสนาม (Field Training Exercise : FTX) ทั้งนี้ การฝึกคอบร้าโกลด์เป็นการพัฒนาขีดความสามารถ ของกำลังพลที่เข้าร่วมการฝึกทั้งในส่วนของกองทัพไทยและกองทัพมิตรประเทศ โดยเป็นการแลกเปลี่ยนเรียนรู้ทางวิชาการ ความชำนาญ และเทคโนโลยีทางทหาร รวมทั้งเพิ่มพูนประสบการณ์ให้กับกำลังพลของกองทัพไทย และกองทัพมิตรประเทศในการปฏิบัติการร่วม/ผสม ตลอดจนเพิ่มขีดความสามารถในการบริหารจัดการการบรรเทาสาธารณภัยในภูมิภาคได้อย่างมีประสิทธิภาพ ก่อให้เกิดความสัมพันธ์ และเป็นการสร้างภาพลักษณ์ที่ดีของประเทศไทย

๒.๑.๒๒ การต้อนรับนาย เตียว เอ็ง ดี (Teo Eng Dih) รองปลัดกระทรวงกลาโหมสาธารณรัฐสิงคโปร์ พลเอก วรเกียรติ รัตนานนท์ ปลัดกระทรวงกลาโหม ให้การต้อนรับ นาย เตียว เอ็ง ดี (Teo Eng Dih) รองปลัดกระทรวงกลาโหมสาธารณรัฐสิงคโปร์ ด้านนโยบาย เมื่อวันที่ ๓๑ มีนาคม ๒๕๖๕ ณ ห้องพระบารมีปกเกล้า ในศาลาว่าการกลาโหม เพื่อหารือความสัมพันธ์ทางการทหารระหว่างไทย - สิงคโปร์ จากนั้น รองปลัดกระทรวงกลาโหมสิงคโปร์และคณะ ได้เข้าร่วมการประชุมนโยบายด้านการป้องกันประเทศ (Defence Policy Dialogue: DPD) ระหว่างกระทรวงกลาโหมและกระทรวงกลาโหมสิงคโปร์ ณ ห้องยุทธนาธิการ ซึ่งการประชุมดังกล่าวจะทำให้กระทรวงกลาโหมทั้งสองประเทศสามารถกำหนดกรอบการเสริมสร้างความร่วมมือในระดับนโยบายให้เกิดเอกภาพและทิศทางปฏิบัติที่สอดคล้องกันในทุกระดับ รวมทั้งกระชับความสัมพันธ์อันดีระหว่าง ทั้งสองประเทศให้แน่นแฟ้นมากยิ่งขึ้น โดยฝ่ายไทยได้นำเสนอประเด็นผลักดัน ๓ ประเด็น ได้แก่ (๑) การแลกเปลี่ยนที่นั่งหลักสูตรศึกษาทางทหารในระดับนโยบาย (ปัจจุบันยังไม่มีการแลกเปลี่ยนหลักสูตรในระดับนี้) (๒) ความร่วมมือด้านอุตสาหกรรมป้องกันประเทศ และ (๓) ความมั่นคงทางไซเบอร์

๒.๑.๒๓ การประชุมผู้บัญชาการเหล่าทัพ

๑) การประชุมผู้บัญชาการเหล่าทัพ ครั้งที่ ๓ ประจำปีงบประมาณ พ.ศ. ๒๕๖๕ โดยมีพลเอก เฉลิมพล ศรีสวัสดิ์ ผู้บัญชาการทหารสูงสุด เป็นประธาน เมื่อวันที่ ๑๕ มีนาคม ๒๕๖๕ ณ หอประชุมกองทัพเรือ การประชุมฯ ในครั้งนี้ที่ประชุมได้รับทราบข้อมูลที่สำคัญของกองบัญชาการกองทัพไทย เหล่าทัพ และสำนักงานตำรวจแห่งชาติ ดังนี้

(๑) กองบัญชาการกองทัพไทย แจ้งการจัดเตรียมกำลังเพื่อรองรับภารกิจการต่อต้านการก่อการร้ายและการก่อเหตุร้ายภายในประเทศ โดยผนึกกำลังร่วมกับเหล่าทัพและสำนักงานตำรวจแห่งชาติ รวมถึงหน่วยงานที่เกี่ยวข้องเพื่อเตรียมความพร้อมตั้งแต่ในภาวะปกติ

(๒) กองทัพบก รายงานผลการปฏิบัติการแก้ไขปัญหาสถานการณ์ไฟป่าหมอกควัน ฝุ่นละอองภาคเหนือ การช่วยเหลือผู้ประสบอุทกภัยของกองทัพบก และผลการปฏิบัติภารกิจของกองกำลังป้องกันชายแดน

(๓) กองทัพเรือ นำเสนอแนวคิดในการเสริมสร้างขีดความสามารถของกองทัพเรือที่ว่า “สองฝั่งมหาสมุทรและสามพื้นที่ปฏิบัติการ” หรือ “Two Oceans and Three Areas” เพื่อให้สามารถใช้กำลังทางเรือได้พร้อมกันทั้งสองฝั่งทะเล และสามพื้นที่ปฏิบัติการทัพเรือภาคอย่างสมดุล

(๔) กองทัพอากาศ นำเสนอแนวทางการเชื่อมโยงและช่วยเหลือประชาชน (Quality Civic Actions) โดยศูนย์บรรเทาสาธารณภัยกองทัพอากาศได้ระดม

สรรพกำลังทั้งปวง เพื่อเตรียมพร้อมและตอบสนองภารกิจด้านบรรเทาสาธารณภัยทั้งในมิติของการป้องกัน การให้ความช่วยเหลือ การฟื้นฟู และการนำเทคโนโลยีทางทหารมาใช้ในการวางแผนได้อย่างทันเหตุการณ์

(๕) สำนักงานตำรวจแห่งชาติ แจ้งโครงการสร้างโรงงานผลิตกระสุนในศูนย์ฝึกอบรมตำรวจทั่วประเทศ จำนวน ๑๒ แห่ง ในปีงบประมาณ พ.ศ. ๒๕๖๕ และขยายเพิ่มแห่งที่ ๑๓ ในปีงบประมาณ พ.ศ. ๒๕๖๖ เพื่อแก้ไขปัญหาการขาดแคลนกระสุนปืนสำหรับการปฏิบัติงานและการฝึกอบรมหลักสูตรต่างๆ เพื่อให้สำนักงานตำรวจแห่งชาติสามารถพึ่งพาตนเองได้

ทั้งนี้ ผู้บัญชาการทหารสูงสุด กล่าวเน้นย้ำให้เหล่าทัพและสำนักงานตำรวจแห่งชาติ ดำรงความต่อเนื่องในการสนับสนุนภารกิจจิตอาสาพระราชทานในการบำบัดทุกข์บำรุงสุขเพื่อให้ราษฎรมีคุณภาพชีวิตที่ดีขึ้น ดำรงความต่อเนื่องในการบริจาคโลหิตให้กับสภากาชาดไทย สนับสนุนรัฐบาลในการแก้ไขปัญหาการแพร่ระบาดของโรคโควิด - 19 ติดตามสถานการณ์ภัยพิบัติและเตรียมพร้อมในการช่วยเหลือประชาชนที่ประสบปัญหาภัยแล้ง ปัญหาขาดแคลนน้ำอุปโภคบริโภค และให้เฝ้าระวังเหตุการณ์ไฟป่า รวมถึงการแก้ไขปัญหาฝุ่นละออง $PM_{2.5}$ โดยบูรณาการร่วมกับส่วนราชการที่เกี่ยวข้องในพื้นที่

๒) การประชุมผู้บัญชาการเหล่าทัพ ครั้งที่ ๕ ประจำปีงบประมาณ พ.ศ. ๒๕๖๕ โดยมีพลเอก เฉลิมพล ศรีสวัสดิ์ ผู้บัญชาการทหารสูงสุด เป็นประธาน เมื่อวันที่ ๖ กรกฎาคม ๒๕๖๕ ณ ห้องศรียานนท์ ชั้น ๒ อาคาร ๑ สำนักงานตำรวจแห่งชาติ เพื่อติดตามความคืบหน้าการปฏิบัติงานของกองทัพไทย และสำนักงานตำรวจแห่งชาติในการสร้างความมั่นคงและความปลอดภัยของประเทศ และความสงบสุขของประเทศ

๓) การจัดการประชุมผู้บัญชาการเหล่าทัพ ครั้งที่ ๑ ประจำปีงบประมาณ พ.ศ. ๒๕๖๖ โดยมีพลเอก เฉลิมพล ศรีสวัสดิ์ ผู้บัญชาการทหารสูงสุด เป็นประธาน พร้อมด้วยผู้บัญชาการทหารบก ผู้บัญชาการทหารเรือ ผู้บัญชาการทหารอากาศ และผู้บัญชาการตำรวจแห่งชาติ เข้าร่วมประชุม เมื่อวันที่ ๑๑ ตุลาคม ๒๕๖๕ ณ กองบัญชาการกองทัพไทย

๔) การตรวจเยี่ยมและติดตามสถานการณ์น้ำตามลุ่มน้ำชี และลุ่มน้ำมูล เมื่อวันที่ ๑๒ ตุลาคม ๒๕๖๕ พลเอก เฉลิมพล ศรีสวัสดิ์ ผู้บัญชาการทหารสูงสุด และคณะตรวจเยี่ยมและติดตามสถานการณ์น้ำตามลุ่มน้ำชี และลุ่มน้ำมูล ณ กองอำนวยการศูนย์บรรเทาสาธารณภัย สำนักงานพัฒนาภาค ๕ หน่วยบัญชาการทหารพัฒนา (ส่วนหน้า) จังหวัดอุบลราชธานี เพื่อติดตามสถานการณ์น้ำตามลุ่มน้ำชีและลุ่มน้ำมูล

๒.๑.๒๔ การประชุม Thailand - U.S. Defense Strategic Talks (DST) ครั้งที่ ๗ พลเอก วรเกียรติ รัตนานนท์ ปลัดกระทรวงกลาโหม พร้อมด้วยเสนาธิการทหาร และคณะ ได้เข้าร่วมการประชุม Thailand - U.S. Defense Strategic Talks (DST) ครั้งที่ ๗ ระหว่างวันที่ ๗ - ๑๔ พฤษภาคม ๒๕๖๕ ณ สหรัฐอเมริกา โดยมีด็อกเตอร์ อีไล แรทเนอร์ (Ely Ratner) ผู้ช่วยรัฐมนตรีว่าการกระทรวงกลาโหมสหรัฐฯ ฝ่ายกิจการความมั่นคงอินโด - แปซิฟิก เป็นประธานร่วม ซึ่งนับเป็นการพบกันครั้งแรก นับตั้งแต่เกิดการแพร่ระบาดของโควิด-19 รวมทั้งได้เข้าร่วมการประชุม Thailand - U.S. Strategic and Defense Dialogue ครั้งที่ ๑ ซึ่งเป็นการหารือเต็มคณะในรูปแบบ ๒+๒ คู่ขนานกับการประชุม Thailand - U.S. Strategic Dialogue (SD) ของกระทรวงการต่างประเทศ และ DSTของกระทรวงกลาโหม โดยมีปลัดกระทรวงกลาโหมกับ ปลัดกระทรวงการต่างประเทศ เป็นประธานร่วมฝ่ายไทย และผู้ช่วยรัฐมนตรีว่าการกระทรวงกลาโหมสหรัฐฯ ฝ่ายกิจการความมั่นคง อินโด - แปซิฟิก กับผู้ช่วยรัฐมนตรีว่าการกระทรวงการต่างประเทศสหรัฐฯ ด้านกิจการเอเชียตะวันออก และแปซิฟิก เป็นประธานร่วมฝ่ายสหรัฐฯ

๒.๑.๒๕ การฝึกร่วมกองทัพไทย ๒๕๖๕ (กฝร.๖๕) ซึ่งเป็นการฝึกเพื่อเตรียมความพร้อมในการป้องกันประเทศ ได้แก่ การฝึกฝ่ายเสนาธิการ (STAFFEX) ระหว่างวันที่ ๑๘ เมษายน - ๑ พฤษภาคม ๒๕๖๕ ณ ศูนย์ศึกษายุทธศาสตร์กองทัพไทย เฉลิมพระเกียรติ ๘๐ พรรษา (แหลมแท่น) จังหวัดชลบุรี

๒.๑.๒๖ การฝึกภาคสนาม (FTX) ระหว่างวันที่ ๙ - ๑๘ พฤษภาคม ๒๕๖๕ โดยในวันที่ ๑๘ พฤษภาคม ๒๕๖๕ มีกิจกรรมที่สำคัญประกอบด้วยการฝึกปฏิบัติการร่วมทางบก ระหว่างกองทัพบกและกองทัพอากาศ ณ พื้นที่สนามฝึกทางยุทธวิธีกองทัพภาคที่ ๓ อำเภอบ้านด่านลานหอย จังหวัดสุโขทัย และการฝึกปฏิบัติการร่วมทางทะเล ระหว่างกองทัพเรือกับกองทัพอากาศ ณ พื้นที่อ่าวไทยตอนบน

๒.๑.๒๗ จัดเครื่องบินลำเลียงแบบ C - 130 สนันสนุนภารกิจกองอำนวยการรักษาความมั่นคงภายใน ภาค ๔ ส่วนหน้า (กอ.รมน.ภาค ๔ สน.) เพื่อสร้างความสัมพันธ์อันดีระหว่างประชาชนไทยพุทธ และไทยมุสลิมในพื้นที่ ร่วมสร้างความเข้าใจในการ อยู่ร่วมกัน ในสังคมพหุวัฒนธรรม จึงจัดทำโครงการ “สานสัมพันธ์ไทยพุทธ มุสลิม จังหวัดชายแดนภาคใต้” ประจำปี ๒๕๖๕ เพื่อนำเครือข่ายมวลชน ประกอบด้วย องค์กรจิตอาสาภาคประชาชนเพื่อสันติและเศรษฐกิจพอเพียง, จิตอาสาทำดี มีอาชีพ, มูลนิธิสตรีผู้ได้รับผลกระทบ และเครือข่ายพยาบาลรักบ้านเกิด แทนคุณแผ่นดิน, ผู้นำชุมชน ประชาชนไทยพุทธ มุสลิม จำนวน ๗๔ คน และเจ้าหน้าที่ จำนวน ๑๖ นาย รวม ๙๐ คน เดินทางไปทัศนศึกษาเปิดโลกทัศน์ เรียนรู้การอยู่ร่วมกันของพี่น้องประชาชน ภายใต้สังคมพหุวัฒนธรรมภาคตะวันตกในพื้นที่จังหวัดกาญจนบุรี

๒.๑.๒๘ การเยี่ยมคำนับของบัญชาการทหารเรือมาเลเซีย โดยรัฐมนตรีว่าการกระทรวงกลาโหม ได้กรุณามอบหมายให้ พลเอก วรเกียรติ รัตนานนท์ ปลัดกระทรวงกลาโหม เป็นผู้แทนรับการเยี่ยมคำนับของ พลเรือเอก Tan sri Mohd Reza bin Mohd Sany (ตัน ซรี โมฮัมหมัด เรซา บิน โมฮัมหมัด ซานี) ผู้บัญชาการทหารเรือมาเลเซีย เมื่อวันที่ ๑๐ สิงหาคม ๒๕๖๕ ณ ห้องพระบารมีปกเกล้า ในศาลาว่าการกลาโหมในโอกาสเดินทางเยือนประเทศไทย ในฐานะแขกของกองทัพเรือ ระหว่างวันที่ ๙ - ๑๔ สิงหาคม ๒๕๖๕ - กองบัญชาการกองทัพไทย

๒.๑.๒๙ พิธีลงนามบันทึกข้อตกลงความร่วมมือด้านการพัฒนาบุคลากรทางไซเบอร์ เมื่อวันที่ ๒ สิงหาคม ๒๕๖๕ กองบัญชาการกองทัพไทย ร่วมกับมหาวิทยาลัยธรรมศาสตร์ และสำนักงานสลากกินแบ่งรัฐบาล จัดพิธีลงนามบันทึกข้อตกลงความร่วมมือด้านการพัฒนาบุคลากรทางไซเบอร์ ระหว่างมหาวิทยาลัยธรรมศาสตร์ (มธ.) กองบัญชาการกองทัพไทย (บก.ทท.) และสำนักงานสลากกินแบ่งรัฐบาล (สสร.) โดยมีพลเอก เฉลิมพล ศรีสวัสดิ์ ผู้บัญชาการทหารสูงสุด รองศาสตราจารย์ เกศินี วิฑูรชาติ อธิการบดีมหาวิทยาลัยธรรมศาสตร์ และนายลวรณ แสงสนิท ประธานกรรมการสลากกินแบ่งรัฐบาล ร่วมลงนามในบันทึกข้อตกลงฯ ณ กองบัญชาการกองทัพไทย โดยมีวัตถุประสงค์เพื่อร่วมกันพัฒนา สร้างการตระหนักรู้ พัฒนาขีดความสามารถ ทักษะ และความรู้ในด้านความมั่นคงปลอดภัยทางไซเบอร์ ผ่านโครงการกิจกรรมในการพัฒนาบุคลากรด้านไซเบอร์

๒.๑.๓๐ การเพิ่มประสิทธิภาพการตรวจพิสูจน์ทางนิติวิทยาศาสตร์ เพื่อการขยายงานการข่าวคดีอาชญากรรมและการให้บริการนิติวิทยาศาสตร์สู่ประชาชนในจังหวัดชายแดนภาคใต้

๑) รายงานการวิเคราะห์ข้อมูลด้านนิติวิทยาศาสตร์ที่สามารถใช้เป็นพยานหลักฐานในการสืบสวนสอบสวนหรือการขยายผลติดตามเครือข่ายอาชญากรรมในจังหวัดชายแดนภาคใต้ (ตัวชี้วัดงบประมาณ) จำนวน ๑ เรื่อง

๒) รายงานการวิเคราะห์ข้อมูลด้านนิติวิทยาศาสตร์ที่สามารถใช้เป็นข้อมูลในการสืบสวนสอบสวนหรือการขยายผลติดตามเครือข่ายอาชญากรรมในจังหวัดชายแดนภาคใต้ จำนวน ๘ เรื่อง

๒.๑.๓๑ การจัดกำลังป้องกันชายแดน ประจำปีงบประมาณ พ.ศ. ๒๕๖๖ ของศูนย์ปฏิบัติการกองทัพบก โดยจัดและวางกำลังทหารและตำรวจตระเวนชายแดน จำนวน ๘ กองกำลัง กำลังพลรวมทั้งสิ้นจำนวน ๓๑,๗๑๓ นาย เพื่อรักษาและป้องกันอธิปไตยของชาติ ด้วยการลาดตระเวน เฝ้าตรวจ รักษา และควบคุมภูมิประเทศและช่องทางผ่านเข้า-ออกสำคัญตามแนวชายแดนดำรงการพัฒนาความสัมพันธ์และเสริมสร้างความไว้เนื้อเชื่อใจกับประเทศเพื่อนบ้าน

เพื่อป้องกันและลดปัญหาความขัดแย้งที่อาจเกิดขึ้น รวมทั้งการจัดระเบียบพื้นที่และรักษาความสงบเรียบร้อยตามแนวชายแดน

๒.๒ ปลูกจิตสำนึก เกียรติภูมิและศักดิ์ศรีความเป็นชาติไทย การมีจิตสาธารณะและการมีส่วนร่วมทำประโยชน์ให้ประเทศ รักษาผลประโยชน์ของชาติ ความสามัคคีปรองดองและความเอื้อเฟื้อเผื่อแผ่ระหว่างกันของประชาชน

๒.๒.๑ โครงการรวมพลัง ร่วมใจอาสาบริจาคโลหิต เฉลิมพระเกียรติแด่พระบรมวงศานุวงศ์ทุกพระองค์ กรมบังคับคดีจัดกิจกรรมบริจาคโลหิตร่วมกับสภากาชาดไทย ครั้งที่ ๑ เมื่อวันที่ ๑ ธันวาคม ๒๕๖๔ และครั้งที่ ๒ เมื่อวันที่ ๑ มีนาคม ๒๕๖๕ มีเจ้าหน้าที่กรมบังคับคดีและประชาชนทั่วไป เข้าร่วมบริจาคโลหิต จำนวน ๘๐ คน และมีเจ้าหน้าที่ของสำนักงานบังคับคดี ประจำสำนักงานบังคับคดีจังหวัด/สาขาทั่วประเทศ เข้าร่วมบริจาคโลหิตกับสภากาชาดจังหวัด เข้าร่วมบริจาคโลหิตเดือนมีนาคม ๒๕๖๕ มีจำนวนทั้งสิ้น ๔ ครั้ง ได้แก่ จังหวัดอุตรดิตถ์ อ่างทอง สุโขทัย และปทุมธานี สาขาธัญบุรีและมีกำหนดจัดกิจกรรม “กรมบังคับคดีรวมพลัง ร่วมใจอาสาบริจาคโลหิต ปีงบประมาณ ๒๕๖๕” วันที่ ๑ มิถุนายน ๒๕๖๕ และวันที่ ๑ กันยายน ๒๕๖๕

๒.๒.๒ การพัฒนาบุคลากรสร้างจิตสำนึก คุณธรรม จริยธรรม และจรรยาข้าราชการกรมป้องกันและบรรเทาสาธารณภัย โครงการศึกษาอบรมหลักสูตร “การเป็นข้าราชการที่ดี” งบประมาณ ๖๒๕,๐๐๐.๐๐ บาท สำหรับข้าราชการบรรจุใหม่ จำนวน ๕๐ คน จัดโดยกระทรวงมหาดไทย เป็นการพัฒนาข้าราชการพลเรือนสามัญที่อยู่ระหว่างทดลองปฏิบัติหน้าที่ราชการ เข้ารับการอบรม ณ วิทยาลัยมหาดไทย อำเภอบางละมุง จังหวัดชลบุรี ซึ่งกรมป้องกันและบรรเทาสาธารณภัยได้ส่งข้าราชการเข้ารับการอบรม ปี พ.ศ. ๒๕๖๔ จำนวน ๕ รุ่น ๒๒ คน แบ่งเป็น

๑) รุ่นที่ ๗๔ ระหว่างวันที่ ๑๐ - ๑๙ กุมภาพันธ์ ๒๕๖๔ จำนวน ๑ คน

๒) รุ่นที่ ๗๖ ระหว่างวันที่ ๑๗ - ๒๖ มีนาคม ๒๕๖๔ จำนวน ๒ คน

๓) รุ่นที่ ๗๗ ระหว่างวันที่ ๒๗ มีนาคม - ๗ เมษายน ๒๕๖๔ จำนวน ๘ คน

๔) รุ่นที่ ๗๘ ระหว่างวันที่ ๒๑ - ๓๑ กรกฎาคม ๒๕๖๔ จำนวน ๘ คน ผ่านระบบออนไลน์

๕) รุ่นที่ ๗๙ ระหว่างวันที่ ๑๒ - ๒๑ สิงหาคม ๒๕๖๔ จำนวน ๓ คน ผ่านระบบออนไลน์

๒.๒.๓ ราชภัฏจิตอาสาเพื่อพัฒนาท้องถิ่น มหาวิทยาลัยราชภัฏกาญจนบุรี ดำเนินการนำนักศึกษาและคนในชุมชน จำนวนไม่ต่ำว่า ๒๐๐ คน ร่วมปลูกไม้ป่าในพื้นที่วัดพุตะเคียน ตำบลท่าเสา อำเภอไทรโยคจังหวัดกาญจนบุรี และพื้นที่ปลูกไม้ป่าของโรงเรียนวัดดอนประดู่ ตำบลด่านช้าง อำเภอด่านช้าง จังหวัดสุพรรณบุรี เพื่อเพิ่มพื้นที่สีเขียวให้กับชุมชน รวมทั้งดำเนินการรวบรวมบริบทพื้นที่ และข้อมูลประเด็นปัญหาของพื้นที่ และพัฒนาหลักสูตรการเรียนรู้ร่วมกับภาคีเครือข่าย (กระบวนการต้นน้ำ)

๒.๒.๔ โครงการเสริมสร้างสังคมพหุวัฒนธรรมที่เข้มแข็ง สถาบันวิทยาลัยชุมชน (สวชช.) ดำเนินกิจกรรมสร้างการอยู่ร่วมกันอย่างสันติสุขในชุมชนจังหวัดชายแดนใต้ กิจกรรมแลกเปลี่ยนเรียนรู้ทางสังคมพหุวัฒนธรรม กิจกรรมพัฒนาทักษะผู้นำและการมีจิตอาสาของนักศึกษา มีนักศึกษาและประชาชน และภาคีเครือข่ายเข้าร่วมโครงการสังคมพหุวัฒนธรรม รวมจำนวน ๗,๕๕๒ คน จากเป้าหมาย ๕,๐๐๐ คน

๒.๒.๕ โครงการส่งเสริมความรักสามัคคีให้กับชุมชนท้องถิ่น มหาวิทยาลัยราชภัฏหมู่บ้านจอมบึง ลงพื้นที่ติดต่อประสานงานกลุ่มเป้าหมาย พร้อมทั้งสำรวจหัวข้อและประเด็นความรักความสามัคคีในชุมชนอยู่ระหว่างเตรียมการอบรมส่งเสริมความรักสามัคคีให้กับชุมชนท้องถิ่น และโรงเรียน (เป็นกิจกรรมร่วมกับมหาวิทยาลัยราชภัฏอุดรธานี)

๒.๒.๖ โครงการบูรณาการขับเคลื่อนการแก้ไขปัญหาจังหวัดชายแดนภาคใต้ ส่งเสริมการจัดการเรียนการสอนอิสลามศึกษาในโรงเรียนของรัฐในจังหวัดชายแดนภาคใต้ และสนับสนุนทุนการศึกษาภูมิทายาท ส่งผลให้สถานศึกษาจัดสอนหลักสูตรอิสลามศึกษาที่สอดคล้องกับความต้องการของชุมชนจัดการเรียนการสอนอิสลามศึกษามีความเชื่อมโยงตั้งแต่ระดับประถมศึกษาและมัธยมศึกษา

๒.๒.๗ โครงการพื้นฐานเพื่อการพัฒนาการศึกษาในเขตพิเศษเฉพาะกิจจังหวัดชายแดนภาคใต้

๑) ก่อสร้าง ปรับปรุง ต่อเติม และซ่อมแซมอาคารเรียน อาคารประกอบ โรงเรียนได้รับการพัฒนาคุณภาพและสามารถรองรับนักเรียนเข้าศึกษาได้เพิ่มขึ้น

๒) ประชาชนได้รับข้อมูลที่เกิดขึ้นอย่างรอบด้านและเป็นความจริงในการแก้ไขปัญหาในเชิงสร้างสรรค์

๓) โรงเรียนมีศักยภาพในการเปิดการสอนแผนการเรียนด้านกีฬา และนักเรียนได้รับการส่งเสริมศักยภาพด้านทักษะกีฬา

๔) ครูและบุคลากรทางการศึกษาในเขตพัฒนาพิเศษเฉพาะกิจจังหวัดชายแดนภาคใต้มีความปลอดภัย ทำให้ครูและบุคลากรมีขวัญ กำลังใจในการปฏิบัติหน้าที่อันเป็นการพัฒนาคุณภาพการศึกษา

๕) เจ้าหน้าที่สำนักงานคณะกรรมการการศึกษาขั้นพื้นฐานในพื้นที่จังหวัดชายแดนภาคใต้ได้รับเงินค่าพัฒนาคุณภาพการศึกษาในพื้นที่จังหวัดชายแดนภาคใต้ เพื่อเป็นแรงจูงใจและบำรุงขวัญกำลังใจในการปฏิบัติหน้าที่ราชการในพื้นที่เสี่ยงภัย

๖) นักเรียนที่ครอบครัวมีรายได้น้อย ไม่มีผู้อุปการะ และได้รับผลกระทบจากเหตุการณ์ความไม่สงบได้รับบริการทางการศึกษา จำนวน ๕,๖๒๙ คน

๒.๒.๘ การสร้างชุดปฏิบัติการขับเคลื่อนการสร้างความปรองดองสมานฉันท์โดยผ่านกลไกคณะกรรมการหมู่บ้าน ในปีงบประมาณ ๒๕๖๔ (เดือนตุลาคม ๒๕๖๓ - เมษายน ๒๕๖๔) กรมการปกครองได้สร้างชุดปฏิบัติการขับเคลื่อนการสร้างความปรองดองสมานฉันท์โดยผ่านกลไกคณะกรรมการหมู่บ้าน จำนวน ๔๘๙ ชุด ๆ ละ ๓ คน รวม ๑,๔๖๗ คน และผู้รับผิดชอบโครงการฯ จำนวน ๓๓ คน รวมทั้งสิ้น ๑,๕๐๐ คน (ข้อมูลระหว่างวันที่ ๘ - ๓๑ มีนาคม ๒๕๖๔) เสร็จสิ้นแล้ว

๒.๒.๙ การพัฒนาผู้บริหารและครู หลักสูตรศาสตร์พระราชาสู่การจัดการศึกษาเอกชนที่ยั่งยืน การจัดอบรมเชิงปฏิบัติการการนำศาสตร์พระราชาสู่การจัดการศึกษาที่ยั่งยืน โดยดำเนินการ ดังนี้

๑) ให้ความรู้การน้อมนำหลักปรัชญาของเศรษฐกิจพอเพียง ศาสตร์พระราชาและหลักการทรงงานของพระบาทสมเด็จพระบรมชนกาธิเบศร มหาภูมิพลอดุลยเดชมหาราช บรมนาถบพิตร รัชกาลที่ ๙

๒) การนำหลักปรัชญาของเศรษฐกิจพอเพียงในการดำเนินชีวิตประจำวัน

๓) การนำศาสตร์พระราชาสู่การจัดการศึกษาในสถานศึกษา

๔) ออกแบบการเรียนรู้โดยนำหลักปรัชญาของเศรษฐกิจพอเพียงสู่กระบวนการเรียนการสอนได้กำหนดไว้ ๕ รุ่น และได้ดำเนินการแล้ว จำนวน ๓ รุ่น ผู้บริหาร/ครูโรงเรียนเอกชน ๙๑๕ คน

๒.๒.๑๐ โครงการของกลุ่มงานจิตอาสาพัฒนา สำนักงานตำรวจแห่งชาติ

๑) ให้ความรู้เกี่ยวกับสถาบันพระมหากษัตริย์กับสังคมไทย และมีทักษะสามารถถ่ายทอดองค์ความรู้ให้กับประชาชนในพื้นที่ได้ระดับหนึ่ง

๒) ข้าราขการตำรวจมีความความสามารถเข้าใจบทบาทหน้าที่ของจิตอาสาภัยพิบัติและจิตอาสาเฉพาะกิจและสามารถถ่ายทอดความรู้และให้คำแนะนำเหล่านี้ให้กับเครือข่ายจิตอาสาและประชาชนในพื้นที่ได้

๓) ข้าราชการตำรวจมีความรู้ความเข้าใจงานด้านป้องกันสาธารณภัยและภัยพิบัติในรูปแบบต่าง ๆ สามารถถ่ายทอดความรู้และให้คำแนะนำเหล่านี้ให้กับเครือข่ายจิตอาสาและประชาชนในพื้นที่ได้

๔) ข้าราชการตำรวจมีความรู้ความเข้าใจงานด้านป้องกันสาธารณภัยและภัยพิบัติในรูปแบบต่าง ๆ สามารถสร้างเครือข่ายจิตอาสาภัยพิบัติในพื้นที่ได้อย่างมีประสิทธิภาพ

๕) ข้าราชการตำรวจมีส่วนร่วม/สนับสนุนงานด้านจิตอาสาและงานด้านการบรรเทาสาธารณภัยในการดูแล รักษา และเตรียมพร้อมในการป้องกันภัยพิบัติและรับมือกับภัยพิบัติในรูปแบบต่าง ๆ ที่อาจเกิดขึ้นได้

๒.๒.๑๑ โครงการจิตอาสา ๙๐๔ สามารถขับเคลื่อนงานจิตอาสาด้วยการเป็นวิทยากรบรรยายให้ความรู้และปลูกฝังจิตสำนึกแก่ประชาชน ให้เกิดความรักชาติ รักสถาบันกษัตริย์ และมีจิตสาธารณะและมีส่วนร่วมในการพัฒนาและสร้างประโยชน์ ให้แก่ชุมชนของตนเอง รวมทั้งเตรียมความพร้อม ให้สามารถรองรับกับภัยพิบัติที่อาจจะเกิดขึ้นในชุมชนของตนเองได้ และประชาชนในพื้นที่ได้ร่วมทำกิจกรรมจิตอาสาภัยพิบัติ เช่น การช่วยเหลือผู้ประสบภัยจากธรรมชาติ ซึ่งเกิดจากอุทกภัย วาตภัย ภัยแล้ง ฯลฯ ร่วมกันบริจาคโลหิต เนื่องจากสถานการณ์การแพร่ระบาดของโควิค - 19 และจิตอาสาข้าราชการตำรวจ ได้ทำกิจกรรมจิตอาสา จำนวน ๔๓,๒๔๑ นาย โดยมีประชาชนและข้าราชการอื่น ๆ จำนวน ๔๓,๒๑๒ คน รวมทั้งหมด ๑๑๐,๔๕๓ คน

๒.๒.๑๒ โครงการรักษ์ป่าน่าน ตามโครงการพระราชดำริสมเด็จพระเทพรัตนราชสุดาฯสยามบรมราชกุมารี จัดการเรียนรู้ตามแนวทางการศึกษาเพื่อการพัฒนาที่ยั่งยืน เน้นทักษะ และสมรรถนะผู้เรียนแห่งอนาคต มีการดำเนินงาน ดังนี้

๑) จัดทำชุดสื่อนวัตกรรมการจัดการเรียนการสอน“ศาสตร์แห่งการเรียนรู้รักษ์ป่าน่านอย่างยั่งยืน”โครงการรักษ์ป่าน่าน อันเนื่องมาจากพระราชดำริสมเด็จพระเทพรัตนราชสุดา ฯ สยามบรมราชกุมารี ประจำปี ๒๕๖๔ สร้างการรับรู้โดยการเผยแพร่ประชาสัมพันธ์ในรายการพุธเช้า ข่าว สพฐ. และ ช่อง OBEC Chanel

๒) จัดทำเอกสาร “๑๐ นวัตกรรมรักษ์ป่าน่านจากห้องเรียนสู่ชุมชนจากชุมชนสู่ป่า” โครงการรักษ์ป่าน่านอันเนื่องมาจากพระราชดำริสมเด็จพระเทพรัตนราชสุดาฯ สยามบรมราชกุมารี ประจำปี ๒๕๖๓ สร้างการรับรู้โดยการเผยแพร่ประชาสัมพันธ์ ในรายการพุธเช้า ข่าว สพฐ. และช่อง OBEC Chanel และส่งหนังสือเพื่อส่งเสริมการรับรู้ โดยใช้ QR - Code

๒.๒.๑๓ การเสริมสร้างเครือข่ายด้านกิจการพลเรือนในสถานศึกษาระดับอุดมศึกษา เพื่อส่งเสริมให้เยาวชนได้รับทราบและมีจิตสำนึกในการร่วมทำกิจกรรมต่าง ๆ เพื่อแสดงออกถึงความกตัญญูต่อ บุพการีและผู้มีพระคุณ, ครู/อาจารย์, ชาติบ้านเมืองและการพิทักษ์เทิดทูนสถาบันพระมหากษัตริย์ ตลอดจนรักษาและสืบทอดความเป็นชาติไทยให้คงอยู่ตลอดไปภายใต้เครือข่าย "ชมรมกตัญญูคลับ" โดยให้มณฑลทหารบก จำนวน ๓๕ หน่วย ดำเนินการ (๑ มณฑลทหารบก : ๑ สถานศึกษา) ขับเคลื่อนการดำเนินงาน ทั้งนี้ ได้มีการขยายผลไปยังสถานศึกษาอื่น ๆ ในพื้นที่รับผิดชอบของมณฑลทหารบก ตามความเหมาะสม

๒.๒.๑๔ จัดกิจกรรมเสริมสร้างอุดมการณ์และการมีส่วนร่วม กระตุ้นจิตสำนึกความรักและความสามัคคีของคนในชาติด้วยรูปแบบการบรรยายและการใช้สื่อผสม รวมทั้งสอดแทรกให้ความรู้การป้องกันการแพร่ระบาดและการติดเชื้อโควิด - 19 ให้กับกลุ่มเป้าหมายที่เป็นข้าราชการ เยาวชน และประชาชนทั่วไป พร้อมทั้งสร้างความรู้ความเข้าใจเรื่องวัคซีนที่ถูกต้อง จำนวน ๑๔๗ ครั้ง

๒.๒.๑๕ ชมรมกตัญญูคลับ ๓๐ ชมรมได้ร่วมกับหน่วยทหารและภาคส่วนต่าง ๆ ในพื้นที่ ทำกิจกรรมเพื่อสาธารณประโยชน์ ได้แก่ การจัดกิจกรรมบริจาคโลหิตเป็นพระราชกุศลเฉลิมพระเกียรติ เนื่องในโอกาสวันเฉลิมพระชนมพรรษา ๗๐ พรรษา พระบาทสมเด็จพระเจ้าอยู่หัวฯ ๒๘ กรกฎาคม ๒๕๖๕, กิจกรรมจิตอาสาพัฒนาปรับปรุงภูมิทัศน์โรงเรียนและโรงพยาบาลในพื้นที่, เข้าร่วมการฝึกอบรมโครงการค่ายเยาวชนส่งเสริมคุณธรรมจริยธรรมประจำปี ๒๕๖๕ และเข้ามีส่วนร่วมในการประชุมบูรณาการขับเคลื่อนเครือข่ายการมีส่วนร่วมเพื่อความมั่นคงเชิงปฏิบัติการระหว่างกองทัพบกกับกองอำนวยการรักษาความมั่นคงภายในราชอาณาจักรในพื้นที่ของ มทบ. ที่รับผิดชอบดูแลสถานศึกษา

๒.๒.๑๖ การนำวงดนตรีของหน่วยทหารจัดกิจกรรมแสดงดนตรีในสวนสาธารณะ ณ สวนเบญจกิติและสวนหลวง ร.๙ รวมถึงพื้นที่สาธารณะที่ประชาชนมาใช้บริการทั่วประเทศ เพื่อสร้างความสุขให้กับประชาชน ในวันศุกร์ เสาร์ และอาทิตย์ ตั้งแต่วันที่ ๑๐ มิถุนายน - ๑๔ สิงหาคม ๒๕๖๕ จำนวน ๓๑๙ ครั้ง มีประชาชนเข้าร่วมกิจกรรมฯ รวม ๘๘,๔๙๓ คน

๒.๒.๑๗ การดำเนินงานของกระทรวงวัฒนธรรม

การส่งเสริมสังคมพหุวัฒนธรรมที่เข้มแข็งในจังหวัดชายแดนภาคใต้ โดยนำมิติทางศาสนา ศิลปะและวัฒนธรรม สนับสนุนการแก้ไขปัญหาและพัฒนาจังหวัดชายแดนภาคใต้ โดยใช้กระบวนการมีส่วนร่วมของประชาชนในพื้นที่ผ่านการจัดกิจกรรมรูปแบบต่าง ๆ ภายใต้ชื่อ **"โครงการเสริมสร้างสังคมพหุวัฒนธรรมที่เข้มแข็ง"** ดำเนินการในพื้นที่ตำบลเป้าหมาย จำนวน ๖๗ ตำบล และตำบลนอกพื้นที่ตำบลเป้าหมาย จำนวน ๗๑ ตำบล

และประชาชนกลุ่มเป้าหมายในจังหวัดชายแดนภาคใต้เกิดการมีส่วนร่วมในการอนุรักษ์และสืบทอดศาสนา ศิลปะและวัฒนธรรม สามารถอยู่ร่วมกันอย่างมีความสุขบนความหลากหลายทางวัฒนธรรม จำนวน ๓๕,๗๐๒ คน ส่งผลให้ เด็ก เยาวชน และประชาชนในพื้นที่ เกิดการรับรู้ เข้าใจ มีค่านิยมการอยู่ร่วมกันในสังคมพหุวัฒนธรรม ยอมรับความแตกต่างหลากหลายทางศาสนาและวัฒนธรรม สามารถอยู่ร่วมกันได้อย่างสันติสุข และเกิดการนำทุนทางวัฒนธรรมมาสร้างคุณค่าและมูลค่าเพิ่มทางเศรษฐกิจ ดังนี้

๑) จัดกิจกรรมขับเคลื่อนพิพิธภัณฑ์เมืองนราธิวาสเพื่อการอยู่ร่วมกันในสังคมพหุวัฒนธรรม โดยจัดแสดงนิทรรศการถาวร และจัดนิทรรศการหมุนเวียน จำนวน ๔ ครั้ง เพื่อสร้างความรู้ ความเข้าใจให้แก่นักท่องเที่ยวและผู้มาเยือน รวมทั้งเด็ก เยาวชน และประชาชน โดยพิพิธภัณฑ์เมืองนราธิวาส มีพื้นที่จัดแสดง ๒ ชั้น จำนวน ๑๘ ห้อง มีห้องนิทรรศการพิเศษ เช่น ห้องโถงทอภูมิผูกนรา ห้องโถงต้อนรับ ห้องบรรยายสรุป ห้องภูมิหลังพัฒนาการทางประวัติศาสตร์ ห้องจำลองบรรยากาศเมือง ห้องจัดแสดงภาพเล่าระลึก ห้องนราฯ เปี่ยมสุขเพราะพระบารมี โดยจัดแสดงเรื่องความจงรักภักดีของชาวนราธิวาสที่มีต่อสถาบันพระมหากษัตริย์ไทย ห้องภูมิชีวิต จัดแสดงเรื่องราวความหลากหลายทางชาติพันธุ์ ศาสนา ประเพณี และสถาปัตยกรรม ห้องอาหารห้องภาษา-วรรณกรรม ห้องศิลปะการแสดงและดนตรีพื้นบ้าน เป็นต้น ซึ่งแสดงให้เห็นถึงการอยู่ร่วมกันอย่างมีความสุขของประชาชนหลากหลายเชื้อชาติ ศาสนา ในสังคมพหุวัฒนธรรม โดยมีประชาชนทั่วไป ทั้งในพื้นที่และนอกพื้นที่เข้าชมนิทรรศการรวมจำนวน ๔,๔๖๓ คน และมีการจัดประชาสัมพันธ์นิทรรศการในรูปแบบสื่อออนไลน์ในเพจพิพิธภัณฑ์เมืองนราธิวาส มีผู้เข้าชม ๒๒,๐๘๓ คน

๒) จัดกิจกรรมส่งเสริมการอยู่ร่วมกันในสังคมพหุวัฒนธรรมเพื่อสร้างคุณค่าและเพิ่มรายได้ ประกอบด้วย (๑) กิจกรรมเทิดทูนสถาบันพระมหากษัตริย์ ในพื้นที่จังหวัดชายแดนภาคใต้ (๒) กิจกรรมโขนเยาวชนชายแดนใต้ (๓) กิจกรรมเสริมสร้างความเข้มแข็งของชุมชนในการอยู่ร่วมกันในสังคมพหุวัฒนธรรม (ใช้กระบวนการชุมชนคุณธรรม) เช่น จัดประชุมสร้างความรู้ ความเข้าใจการอยู่ร่วมกันในสังคมพหุวัฒนธรรมในระดับหมู่บ้าน โดยมีการจัดทำแผนชุมชนคุณธรรม และระดมความคิดเห็นในการจัดกิจกรรมของชุมชนจัดกิจกรรมทางศาสนาและจิตอาสา จัดกิจกรรมอบรมทักษะการอ่านอัลกุรอ่านให้ถูกต้องแก่กลุ่มสตรี กิจกรรมอบรมการจัดการศพตามบทบัญญัติศาสนาอิสลาม จัดกิจกรรมอบรมภูมิปัญญาท้องถิ่น และจัดกิจกรรมอบรมพัฒนาศักยภาพครูผู้สอนอัลกุรอ่าน (กีรออาตี) และ (๔) กิจกรรมส่งเสริมศิลปวัฒนธรรมท้องถิ่นชายแดนใต้ตามความต้องการของพื้นที่ เช่น จัดกิจกรรมส่งเสริมเอี๊ยะตีกาฟในเดือนรอมฎอน จัดกิจกรรมส่งเสริมประเพณีลาซัง และจัดกิจกรรมอบรมมัคคุเทศก์ชุมชน เพื่อนำทุนทาง

วัฒนธรรมเพื่อการท่องเที่ยว ชื่นชมความงดงามของแหล่งท่องเที่ยวในชุมชน เยี่ยมยลเสน่ห์ของวิถีชีวิต ผลิตภัณฑ์มรดกภูมิปัญญาต่างๆ ของชุมชน ช่วยกระตุ้นให้เกิดการเดินทางท่องเที่ยวภายในประเทศ เพื่อสร้างงาน สร้างรายได้ให้แก่ประชาชนและผู้ประกอบการจำหน่ายสินค้าและบริการในท้องถิ่น

๓) จัดกิจกรรมพัฒนาศักยภาพบุคลากรขับเคลื่อนงานส่งเสริมพหุวัฒนธรรม เพื่อพัฒนาบุคลากรในพื้นที่ได้รับการพัฒนาทักษะในการขับเคลื่อนงานส่งเสริมสังคมพหุวัฒนธรรม จำนวน ๓๗ คน (อำเภอละ ๑ คน) เพื่อช่วยเหลือและสนับสนุนการดำเนินงานตามภารกิจในการนำมิติทางศาสนา ศิลปะและวัฒนธรรม สนับสนุนการแก้ไขปัญหาและพัฒนาจังหวัดชายแดนภาคใต้

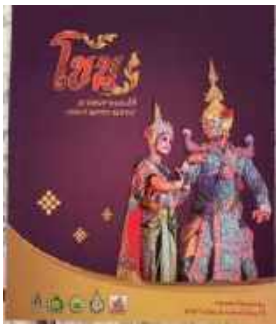

๒.๓ พัฒนาและเสริมสร้างการเมืองการปกครองในระบอบประชาธิปไตยอันมีพระมหากษัตริย์ทรงเป็นประมุขที่มีธรรมาภิบาล ความรักชาติและความเป็นน้ำหนึ่งใจเดียวกัน

๒.๓.๑ โครงการส่งเสริม ความรักสามัคคี ความเข้าใจในสิทธิหน้าที่ของตนเองและผู้อื่นภายใต้พื้นฐานของสังคม ประชาธิปไตยอันมีพระมหากษัตริย์เป็นประมุข สถาบันการศึกษาได้ดำเนินการ ดังนี้

๑) มหาวิทยาลัยราชภัฏหมู่บ้านจอมบึง ลงพื้นที่อบรมส่งเสริมความรักสามัคคีให้กับชุมชนท้องถิ่น ในกิจกรรมส่งเสริมความรักความสามัคคี กิจกรรมการออกแบบสรรค์สร้างลวดลายและอนุรักษ์ลายผ้าไทย เพื่องานอาชีพชุมชนแล้ว โดยมีชุมชนเข้าร่วม ๒๐ ชุมชน และประชาชนเข้าร่วม ๑,๔๐๔ คน ทำให้ประชาชนได้รับความรู้ ความเข้าใจด้านการเสริมสร้างความสามัคคีในหมู่คณะ ความรักชาติ ศาสนา พระมหากษัตริย์ และด้านจิตอาสา เพิ่มขึ้นร้อยละ ๙๔.๒๐

๒) มหาวิทยาลัยราชภัฏอุดรธานี

(๑) ได้น้อมนำพระบรมราโชบายด้านการศึกษาของพระบาทสมเด็จพระเจ้าอยู่หัวในการสร้างคนไทยให้มีคุณลักษณะ ๔ ประการ ได้แก่ มีทัศนคติที่ดีและถูกต้อง มีพื้นฐานชีวิตที่มั่นคงเข้มแข็ง มีอาชีพมีงานทำ และเป็นพลเมืองดี มีระเบียบวินัย โดยการสร้างทักษะวิศวกรสังคม ๔ ประการ ได้แก่ นักคิด นักสื่อสาร นักประสาน และนวัตกรชุมชนให้ติดตัวนักศึกษามหาวิทยาลัยราชภัฏเพื่อการดำรงชีวิตและการทำงานในอนาคต

(๒) มีการดำเนินกิจกรรมโดยมีนักศึกษาเข้าร่วมกิจกรรม จำนวน ๔๓๐ คน อาจารย์ จำนวน ๑๐ คน และชุมชนที่เข้ารวมโครงการ จำนวน ๕๓ ชุมชน ซึ่งที่ผ่านมาคณะทำงานได้ดำเนินการอบรมเชิงปฏิบัติการขยายผล และสร้างทักษะการเป็นวิศวกรสังคมให้กับนักศึกษา อาจารย์ และบุคลากรแล้ว จำนวน ๓ รุ่น ดังนี้

- รุ่นที่ ๑ เมื่อวันที่ ๗ กุมภาพันธ์ ๒๕๖๔ ได้จัดอบรมเชิงปฏิบัติการนักศึกษามหาวิทยาลัย จำนวน ๕๐๐ คน
- รุ่นที่ ๒ เมื่อวันที่ ๘ กุมภาพันธ์ ๒๕๖๔ ได้จัดอบรมเชิงปฏิบัติการนักศึกษามหาวิทยาลัย จำนวน ๒๐๐ คน นักศึกษาได้ฝึกทักษะการใช้เครื่องมือต่างๆ ในการลงทำงานกับชุมชน ผ่านกิจกรรมต่างๆ ได้แก่ กิจกรรมฟ้าประทาน กิจกรรม Timeline กระบวนการ และ Timeline พัฒนาการ
- รุ่นที่ ๓ เมื่อวันที่ ๒๖ - ๓๑ มีนาคม ๒๕๖๔ ได้จัดอบรมเชิงปฏิบัติการนักศึกษาผู้นำสโมสรนักศึกษา คณะวิทยาการจัดการ และคณะวิทยาศาสตร์ จำนวน ๑๑๐ คน เพื่อฝึกฝนทักษะการเป็นวิทยากรกระบวนการให้กับผู้นำนักศึกษาในการเป็นแม่ไก่ขยายผลในระดับคณะ และนำทักษะที่ได้ลงสู่การปฏิบัติจริงในการพัฒนาชุมชนท้องถิ่นในระยะถัดไป

(๓) ดำเนินการกิจกรรม “วิศวกรสังคม” น้อมนำพระบรมราโชบายด้านการศึกษาของพระบาทสมเด็จพระเจ้าอยู่หัวในการสร้างคนไทยให้มีคุณลักษณะ ๔ ประการ ได้แก่ มีทัศนคติที่ดีและถูกต้อง มีพื้นฐานชีวิตที่มั่นคงเข้มแข็ง มีอาชีพมีงานทำ และเป็นพลเมืองดี มีระเบียบวินัย โดยการสร้างทักษะวิศวกรสังคม ๔ ประการ ได้แก่ นักคิด นักสื่อสาร นักประสาน และนวัตกรชุมชน ให้ติดตัวนักศึกษามหาวิทยาลัยราชภัฏเพื่อการดำรงชีวิตและการทำงานในอนาคต โดยการอบรมเชิงปฏิบัติการบ่มเพาะทักษะวิศวกรสังคม รุ่นที่ ๔ ระหว่างวันที่ ๒ - ๔ เมษายน ๒๕๖๔ อบรมผู้นำนักศึกษาคณะพยาบาลศาสตร์ จำนวน ๕๐ คน เพื่อเป็นวิทยากรกระบวนการให้กับผู้นำนักศึกษาในการเป็นแม่ไก่ขยายผลในระดับคณะ และนำทักษะที่ได้ลงสู่การปฏิบัติจริงในการพัฒนาชุมชนท้องถิ่นในระยะถัดไป

๒.๓.๒ โครงการขับเคลื่อนการจัดการศึกษาเพื่อความสุขของชุมชน วิทยาลัยชุมชน ๒๐ แห่ง ดำเนินงานในการวิเคราะห์ศักยภาพชุมชน คัดเลือกชุมชน และทำความเข้าใจชุมชนเพื่อทราบความเป็นอยู่ ศักยภาพ ปัญหา/ความต้องการที่จะแก้ไข/พัฒนา และการมีเครือข่าย) เพื่อวิทยาลัยชุมชนเข้าไปมีส่วนร่วมในการพัฒนาจัดทำแผนร่วมกับชุมชน และพัฒนาองค์ความรู้ และฝึกอบรมหรือจัดกิจกรรมเพื่อสร้างทักษะที่สนองต่อชุมชน มีเป้าหมายจำนวนประชาชนที่ได้รับการพัฒนาศักยภาพที่สอดคล้องกับบริบทที่เปลี่ยนแปลง ๕,๕๐๐ คน มีผู้เข้าร่วมจำนวน ๙๒๓ คน ตัวอย่างเช่น โครงการส่งเสริมพัฒนาอาชีพและคุณภาพชีวิตกลุ่มเกษตรปลอดภัยจากสารพิษ โครงการการพัฒนาผลิตภัณฑ์ภาชนะรักษ์โลกจากวัสดุธรรมชาติเพื่อรับการเปลี่ยนแปลงวิถีชีวิตยุค New Normal โครงการพัฒนาขีดความสามารถของวิสาหกิจชุมชนเพื่อเสริมสร้างความมั่นคงของเศรษฐกิจฐานราก

๒.๓.๓ การจัดประกวดหมู่บ้านต้นแบบประชาธิปไตยดีเด่น การจัดอบรมเจ้าหน้าที่ และการจัดกิจกรรมส่งเสริมวิถีชีวิตแบบประชาธิปไตย ในปีงบประมาณ ๒๕๖๔ (เดือนตุลาคม ๒๕๖๓ - เมษายน ๒๕๖๔) กรมการปกครองได้ดำเนินการ ดังนี้

๑) จัดการประกวดหมู่บ้านต้นแบบประชาธิปไตยดีเด่น จำนวน ๗๖ จังหวัด ๆ ละ ๓ รางวัล (๒๒๘ หมู่บ้าน)

๒) จัดอบรมผู้ช่วยจ่า จำนวน ๔๒ จังหวัด ๆ ละ ๑ คน วิทยากรแกนนำระดับอำเภอ จำนวน ๕๐๙ อำเภอ รวม ๕๕๑ คน

๓) หมู่บ้านมีการจัดกิจกรรมส่งเสริมวิถีชีวิตแบบประชาธิปไตย (เดือนตุลาคม - ธันวาคม ๒๕๖๓) (ผ่าน ๑ กิจกรรม ๑ เดือน ๑ หมู่บ้าน) จำนวน ๒๒๓,๔๒๓ ครั้ง มีผู้เข้าร่วมกิจกรรม จำนวน ๔,๑๐๘,๙๙๕ คน (ข้อมูล ณ วันที่ ๑๙ กุมภาพันธ์ ๒๕๖๔)

๒.๔ สร้างความสงบและความปลอดภัยตั้งแต่ระดับชุมชน

๒.๔.๑ การป้องกันและแก้ไขปัญหาการค้ามนุษย์ของพนักงานฝ่ายปกครอง

๑) อบรมพัฒนาศักยภาพของพนักงานฝ่ายปกครองจังหวัด/อำเภอและส่วนกลาง

๑.๑) โครงการยกระดับยุทธวิธีชุดปฏิบัติการพิเศษกรมการปกครองด้านการรักษาความสงบเรียบร้อยและความมั่นคงภายใน ภาคสนามในการป้องกันและปราบปรามการค้ามนุษย์และอาชญากรรมรูปแบบใหม่ ให้กับพนักงานฝ่ายปกครองส่วนกลางจำนวน ๑ รุ่น ๓๖ คน

๑.๒) โครงการฝึกอบรมภาคปฏิบัติการป้องกันและปราบปรามอาชญากรรมรูปแบบใหม่ และการรักษาความสงบเรียบร้อยในอำนาจหน้าที่พนักงานฝ่ายปกครองในจังหวัดอุดรธานีและจังหวัดปราจีนบุรีจังหวัดละ ๑ รุ่น รุ่นละ ๒๐ คน

๑.๓) โครงการฝึกอบรมชุดปฏิบัติการพิเศษฝ่ายปกครองระดับจังหวัดในการป้องกันและปราบปรามการค้ามนุษย์และรักษาความสงบเรียบร้อย โดยอบรมยุทธวิธีการสืบสวนคดีค้ามนุษย์ให้พนักงานฝ่ายปกครองส่วนภูมิภาค จำนวน ๒ รุ่น รุ่นละ ๗๖ คน รวมทั้งสิ้น ๑๕๒ คน

๑.๔) โครงการฝึกภาคปฏิบัติสืบสวนคดีค้ามนุษย์ด้านการบังคับใช้แรงงานหรือบริการ และการเผยแพร่สื่อลามกอนาจารและอาชญากรรมออนไลน์ให้พนักงานฝ่ายปกครองส่วนกลาง จำนวน ๑ รุ่น ๓๒ คน

๑.๕) สนับสนุนวิทยากรให้ความรู้เกี่ยวกับการป้องกันและปราบปรามการค้ามนุษย์ให้กับพนักงานฝ่ายปกครองส่วนภูมิภาค

(๑) อบรมสืบสวนปราบปรามการกระทำผิดคดีค้ามนุษย์และรักษาความสงบเรียบร้อยในจังหวัดปทุมธานี

(๒) ฝึกอบรมยุทธวิธีตรวจค้นจับกุมการกระทำความผิดคดีค้ามนุษย์และรักษาความสงบเรียบร้อย (DOPA S.W.A.T.) ในพื้นที่จังหวัดตาก เชียงราย นครสวรรค์ สุพรรณบุรี สมุทรสงคราม และพิจิตร

๑.๖) ตรวจติดตามและนิเทศงานภารกิจด้านการป้องกันและปราบปรามการค้ามนุษย์และสืบสวนสอบสวนคดีอาญาในอำนาจหน้าที่ของพนักงานฝ่ายปกครองให้กับพนักงานฝ่ายปกครองในจังหวัดกาญจนบุรี และสตูล

๒) จัดกิจกรรมสร้างความรู้ความเข้าใจแก่ประชาชนให้สามารถปกป้องตนเองไม่ตกเป็นเหยื่อของขบวนการค้ามนุษย์ และเป็นเครือข่ายเฝ้าระวังแจ้งเบาะแสการค้ามนุษย์ผ่านศูนย์ดำรงธรรม

๒.๑) ชุดปฏิบัติการพิเศษจังหวัดและชุดปฏิบัติการพิเศษอำเภอร่วมกับหน่วยงานที่เกี่ยวข้องตรวจตราพื้นที่เฝ้าระวังและปราบปรามการค้ามนุษย์ในสถานที่เสี่ยงโดยจังหวัด จำนวน ๗๖ จังหวัด และอำเภอ จำนวน ๘๗๘ อำเภอ โดยในระดับจังหวัดไม่น้อยกว่า ๑ ครั้ง/เดือน และระดับอำเภอ ไม่น้อยกว่า ๒ ครั้ง/เดือน

(๑) ดำเนินการตามมาตรการสกัดกั้นเชิงพื้นที่ แบ่งเป็นระดับจังหวัด ๓,๓๐๘ ครั้ง และระดับอำเภอ ๓๗,๙๙๘ ครั้ง รวมทั้งสิ้น ๔๑,๓๐๖ ครั้ง

(๒) ดำเนินการตามมาตรการประชาสัมพันธ์กับกลุ่มเป้าหมาย แบ่งเป็น ระดับจังหวัด ๖,๖๒๘ คน และระดับอำเภอ ๑๓๓,๐๘๔ คน รวมทั้งสิ้น ๑๓๙,๗๑๒ คน

๓) ตรวจสอบ/จับกุมการกระทำความผิดค้ามนุษย์ดำเนินคดีเพื่อลงโทษผู้กระทำความผิด และช่วยเหลือผู้เสียหายจากการค้ามนุษย์ ชุดปฏิบัติการพิเศษกรมการปกครองตรวจสอบ/จับกุมและช่วยเหลือผู้เสียหายจากการค้ามนุษย์

(๑) ในจังหวัดเชียงใหม่เข้าตรวจสอบร้าน Ann 6999 จับกุมผู้กระทำความผิด จำนวน ๑ คน และช่วยเหลือผู้เสียหายจากการค้ามนุษย์ได้ จำนวน ๑ คน

(๒) ในจังหวัดสระแก้วได้จับกุมผู้กระทำความผิด จำนวน ๑ คน และช่วยเหลือผู้เสียหายจากการค้ามนุษย์ได้จำนวน ๑ คน

(๓) ในจังหวัดชลบุรีเข้าตรวจสอบจับกุมผู้กระทำความผิดฐานครอบครองสื่อลามกเด็ก ตามประมวลกฎหมายอาญา จำนวน ๑ คน

(๔) ในจังหวัดอุตรดิตถ์เข้าตรวจสอบจับกุมผู้กระทำความผิดฐานครอบครองสื่อลามกเด็ก ตามประมวลกฎหมายอาญา จำนวน ๑ คน

(๕) ในจังหวัดสมุทรสาครเข้าตรวจสอบร้านนี้มีนัดจับกุมผู้กระทำความผิดตามพระราชบัญญัติป้องกันและปราบปรามการค้ามนุษย์ พ.ศ. ๒๕๕๑ จำนวน ๑ คน และช่วยเหลือผู้เสียหายจากการค้ามนุษย์ จำนวน ๑ คน

(๖) ในจังหวัดนครราชสีมาเข้าตรวจสอบจับกุมผู้กระทำความผิดฐานครอบครองสื่อลามกเด็ก ตามประมวลกฎหมายอาญา จำนวน ๑ คน

(๗) ในจังหวัดสกลนครเข้าตรวจสอบร้านนี้มีนัดจับกุมผู้กระทำความผิดตามพระราชบัญญัติป้องกันและปราบปรามการค้ามนุษย์ พ.ศ. ๒๕๕๑ จำนวน ๑ คน และช่วยเหลือผู้เสียหาย จากการค้ามนุษย์ จำนวน ๔ คน

๒.๔.๒ โครงการฝึกอบรมผู้ช่วยผู้ใหญ่บ้านฝ่ายรักษาความสงบ (ผรส.) ในพื้นที่จังหวัดชายแดนภาคใต้ ประจำปีงบประมาณ พ.ศ. ๒๕๖๓ ระหว่างวันที่ ๓๐ สิงหาคม - ๑๓ กันยายน ๒๕๖๓ ณ ศูนย์ฝึกอบรมมวลชน (ศูนย์ฝึกสมานมิตร) อำเภอเมืองประจวบคีรีขันธ์ จังหวัดประจวบคีรีขันธ์ โดยมีผู้เข้ารับการฝึกอบรมฯ จำนวน ๒๒๔ คน ครบตามเป้าหมายของโครงการที่ได้กำหนดไว้

๒.๔.๓ โครงการพัฒนาศักยภาพกำนัน ผู้ใหญ่บ้าน หลักสูตร ผู้ช่วยผู้บังคับกองร้อยและผู้บังคับหมวดชุดรักษาความปลอดภัยหมู่บ้าน (ชรบ.) ประจำปีงบประมาณ พ.ศ. ๒๕๖๓ ระหว่างวันที่ ๑๔ - ๑๘ กันยายน ๒๕๖๓ ณ โรงแรม บีพี สมิหลาบีช โฮเต็ล แอนด์ รีสอร์ท อำเภอ

เมืองสงขลา จังหวัดสงขลา โดยมีผู้เข้ารับการฝึกอบรม รวมจำนวน ๑๙๓ คน จากจังหวัดปัตตานี ยะลา นราธิวาส และ ๔ อำเภอของจังหวัดสงขลา ครบตามเป้าหมายของโครงการที่ได้กำหนดไว้

๒.๔.๔ โครงการพัฒนาศักยภาพกำนัน ผู้ใหญ่บ้าน หลักสูตร ผู้ช่วยผู้บังคับกองร้อย และผู้บังคับหมวดชุดรักษาความปลอดภัยหมู่บ้าน ประจำปีงบประมาณ พ.ศ. ๒๕๖๔ จำนวน ๒ รุ่น รุ่นละ ๑๔๕ คน รวม ๒๙๐ คน จากจังหวัดปัตตานี ยะลา นราธิวาส และ ๔ อำเภอของจังหวัดสงขลา รุ่นที่ ๑ ระหว่างวันที่ ๑๔ - ๑๘ ธันวาคม ๒๕๖๓ และรุ่นที่ ๒ ระหว่างวันที่ ๒๑ - ๒๕ ธันวาคม ๒๕๖๓ ณ โรงแรม บีพี สมิหลาบีช โฮเต็ล แอนด์ รีสอร์ท อำเภอเมืองสงขลา จังหวัดสงขลา โดยมีผู้เข้ารับการฝึกอบรม รวมจำนวน ๒๘๘ คน ไม่ครบตามเป้าหมายของโครงการที่ได้กำหนดไว้

๒.๔.๕ โครงการเสริมสร้างความเข้มแข็งในการรักษาความสงบเรียบร้อย และป้องกันตนเองของประชาชนในหมู่บ้านจังหวัดชายแดนภาคใต้ โดยอุดหนุนเงินงบประมาณให้กับชุดรักษาความปลอดภัยในหมู่บ้านในพื้นที่จังหวัดชายแดนภาคใต้ และ ๔ อำเภอของจังหวัดสงขลา เพื่อสนับสนุนค่าใช้จ่ายที่จำเป็นในการปฏิบัติหน้าที่รักษาความปลอดภัยในชีวิตและทรัพย์สินให้กับประชาชน จำนวน ๑,๙๖๙ หมู่บ้าน หมู่บ้านละ ๒๐,๐๐๐ บาท เป็นประจำทุกเดือน รวมเป็นจำนวนเงิน ๔๗๒,๕๖๐,๐๐๐ บาท ทั้งนี้ได้ดำเนินการโอนเงินจัดสรรเป็นรายไตรมาส โดยในไตรมาสที่ ๑ (เดือนตุลาคม - ธันวาคม ๒๕๖๓) จำนวน ๑๑๘,๑๔๐,๐๐๐ บาท ไตรมาสที่ ๒ (เดือนมกราคม - มีนาคม ๒๕๖๔) จำนวน ๑๑๘,๑๔๐,๐๐๐ บาท และไตรมาสที่ ๓ (เดือนเมษายน - มิถุนายน ๒๕๖๔) (ดำเนินการเมื่อวันที่ ๒๒ มีนาคม ๒๕๖๔) จำนวน ๑๑๘,๑๔๐,๐๐๐ บาท โดยในเดือนเมษายน ๒๕๖๔ ได้เบิกจ่ายงบประมาณเป็นจำนวนทั้งสิ้น ๓๙,๓๘๐,๐๐๐ บาท

๒.๔.๖ ศูนย์สนับสนุนการเคลื่อนย้ายผู้ติดโควิด - 19 กองบัญชาการศูนย์ปฏิบัติการแก้ไขสถานการณ์ฉุกเฉินด้านความมั่นคง ศูนย์ปฏิบัติการแก้ไขสถานการณ์ฉุกเฉินด้านความมั่นคง กองทัพบกศูนย์ปฏิบัติการแก้ไขสถานการณ์ฉุกเฉินด้านความมั่นคง กองทัพเรือ และศูนย์ปฏิบัติการแก้ไขสถานการณ์ฉุกเฉินด้านความมั่นคง กองทัพอากาศ โดยมีการจัดยานพาหนะสนับสนุนการเคลื่อนย้ายฯ ประกอบด้วย

๑) จัดยานพาหนะที่ใช้พร้อมใช้งานทันที จำนวน ๓๑ คัน โดยจัดจากกองบัญชาการกองทัพไทย จำนวน ๑๕ คัน กองทัพบก จำนวน ๑๐ คัน กองทัพเรือ จำนวน ๓ คัน และกองทัพอากาศ จำนวน ๓ คัน ซึ่งได้สนับสนุนศูนย์เอราวัณ สำนักการแพทย์ เมื่อวันที่ ๑๔ เมษายน ๒๕๖๔ และปัจจุบันยังดำรงการสนับสนุนอย่างต่อเนื่องในทุกวัน

๒) จัดเพิ่มเติมอีก จำนวน ๒๑ คัน ได้แก่ กองบัญชาการกองทัพไทย จำนวน ๑๐ คัน กองทัพบก จำนวน ๕ คัน กองทัพเรือ จำนวน ๓ คัน และ กองทัพอากาศ จำนวน ๓ คัน ทั้งนี้ ได้มีการจัดหมุนเวียนปฏิบัติงานประจำศูนย์ฯ เป็นประจำทุกวัน

๓) จัดยานพาหนะที่พร้อมปฏิบัติเมื่อสั่ง (On call) เตรียมไว้ จำนวน ๑๖ คัน โดยจัดจากกองทัพบก จำนวน ๑๐ คัน กองทัพเรือ จำนวน ๓ คัน และกองทัพอากาศ จำนวน ๓ คัน

๔) จัดรถพยาบาลจากกองบัญชาการกองทัพไทย จำนวน ๔ คัน

๕) จัดกำลังพลจากสำนักงานแพทย์ กรมยุทธบริการทหาร เข้าร่วมส่วนสนับสนุนเพื่อปฏิบัติหน้าที่ศูนย์สนับสนุนการเคลื่อนย้ายผู้ติดโควิด - 19 ศูนย์ปฏิบัติการแก้ไขสถานการณ์ฉุกเฉินด้านความมั่นคง ณ กรมยุทธบริการทหาร เพื่อประสานนำส่งโรงพยาบาลหรือโรงพยาบาลสนามตามที่กำหนด

๒.๔.๗ การเสริมสร้างอุดการณ์และการมีส่วนร่วมกระตุ้นจิตสำนึกความรักและความสามัคคีของคนในชาติ ด้วยรูปแบบการบรรยายและการใช้สื่อผสม โดยปฏิบัติตามมาตรการป้องกันการติดโควิด - 19 อย่างเคร่งครัด ให้กับกลุ่มเป้าหมายที่เป็นข้าราชการ เยาวชนและประชาชนทั่วไป จำนวน ๒๑๕ ครั้ง

๒.๔.๘ ชุดตำรวจชุมชนสัมพันธ์ทุกสถานีตำรวจทั่วประเทศ

ชุดตำรวจชุมชนสัมพันธ์ทุกสถานีตำรวจทั่วประเทศ จำนวน ๑,๔๘๓ สน./สภ. เข้าปฏิบัติการในชุมชุม/หมู่บ้านเป้าหมาย สถานีละ ๕ หมู่บ้าน/ชุมชน รวมจำนวน ๗,๔๑๕ หมู่บ้าน/ชุมชน ตามหลักชุมชนเข้มแข็ง ๗ ขั้นตอน โดยเน้นการให้บริการเชิงรุก โดยออกพบปะเยี่ยมเยียนประชาชน อบรมให้ความรู้เกี่ยวกับการป้องกันอาชญากรรม การป้องกันการแพร่ระบาดของยาเสพติด กฎหมายจราจร ภัยคุกคามรูปแบบต่าง ๆ เผยแพร่ประชาสัมพันธ์ ความรู้ความเข้าใจเกี่ยวกับสถาบันชาติ ศาสนา พระมหากษัตริย์ และนโยบายของสำนักงานตำรวจแห่งชาติ ให้ประชาชนเกิดความเชื่อมั่นศรัทธา

๒.๔.๙ กิจกรรมการปฏิบัติงานร่วมของอาสาสมัครตำรวจบ้าน มีอาสาสมัครตำรวจบ้าน สถานีตำรวจ/สถานีตำรวจภูธรละ ๑ นาย ร่วมปฏิบัติงานในการรักษาความสงบเรียบร้อยในพื้นที่รวม ๔,๘๖๐ นาย

๒.๔.๑๐ โครงการสร้างเครือข่ายการมีส่วนร่วมของประชาชนในการป้องกันอาชญากรรมระดับตำบล จัดฝึกอบรมข้าราชการตำรวจ กองบังคับการ/ภูธรจังหวัดละ ๕ นาย เป็นวิทยากรต้นแบบในการอบรมสร้างเครือข่าย รวมจำนวน ๔๒๕ นาย

๒.๔.๑๑ โครงการประชารัฐร่วมใจดูแลความปลอดภัยบ้านช่วงเทศกาลสำคัญ (สงกรานต์ ๒๕๖๔) รับดูแล ๗,๕๓๗ หลัง ไม่มีเหตุเกิดกับบ้านที่รับฝาก และสถานีตำรวจ/สถานีตำรวจภูธร ส่งคืนบ้านให้เจ้าของเรียบร้อย

๒.๔.๑๒ การระดมกวาดล้างอาชญากรรม ห้วงวันหยุดยาวสงกรานต์ ๒๕๖๔

๑) ความผิดเกี่ยวกับการพนัน จำนวน ๒,๐๑๐ ราย

๒) ความผิดเกี่ยวกับยาเสพติด จำนวน ๑๑,๒๔๒ ราย

๓) ความผิดเกี่ยวกับพระราชบัญญัติคนเข้าเมือง จำนวน ๗๙๔ ราย

๔) ความผิดเกี่ยวกับอาวุธปืน จำนวน ๑,๓๐๔ ราย

๕) ความผิดตามพระราชบัญญัติคอมพิวเตอร์ จำนวน ๓๔ ราย

๖) จับกุมบุคคลตามหมายจับ จำนวน ๖,๗๗๒ ราย

๗) ความผิดเกี่ยวกับสถานบริการ จำนวน ๘๘ ราย

๒.๔.๑๓ การระดมกวาดล้างอาชญากรรม ประจำเดือนกรกฎาคม ๒๕๖๔

๑) ความผิดเกี่ยวกับการพนัน จับกุม ๒,๓๗๙ ราย ผู้ต้องหา ๓,๓๘๔ คน

๒) ความผิดเกี่ยวกับยาเสพติด จับกุม ๑๒,๒๒๕ ราย ผู้ต้องหา ๑๒,๕๔๑ คน

๓) ความผิดเกี่ยวกับพระราชบัญญัติคนเข้าเมือง จับกุม ๖๓๓ ราย ผู้ต้องหา ๗๐๑ คน

๔) ความผิดเกี่ยวกับอาวุธปืน จับกุม ๑,๑๑๘ ราย ผู้ต้องหา ๑,๑๒๘ คน

๕) ความผิดตามพระราชบัญญัติคอมพิวเตอร์ จับกุม ๒๑ ราย ผู้ต้องหา ๒๐ คน

๖) จับกุมบุคคลตามหมายจับ จับกุม ๑,๑๕๖ ราย ผู้ต้องหา ๑,๑๒๔ คน

๗) ความผิดเกี่ยวกับสถานบริการ จับกุม ๙ ราย ผู้ต้องหา ๒๑ คน

๒.๔.๑๔ การระดมกวาดล้างอาชญากรรม

๑) การระดมกวาดล้างอาชญากรรม ประจำเดือนสิงหาคม ๒๕๖๔

(๑) ความผิดเกี่ยวกับการพนัน จับกุม ๒,๔๓๖ ราย ผู้ต้องหา ๓,๒๗๗ คน

(๒) ความผิดเกี่ยวกับยาเสพติด จับกุม ๑๑,๒๕๓ ราย ผู้ต้องหา ๑๑,๖๒๖ คน

(๓) ความผิดเกี่ยวกับพระราชบัญญัติคนเข้าเมือง จับกุม ๘๗๕ ราย ผู้ต้องหา ๑,๐๔๖ คน

(๔) ความผิดเกี่ยวกับอาวุธปืน จับกุม ๑,๐๖๔ ราย ผู้ต้องหา ๑,๐๗๘ คน

(๕) ความผิดตามพระราชบัญญัติคอมพิวเตอร์ จับกุม ๑๘ ราย ผู้ต้องหา ๑๕ คน

(๖) จับกุมบุคคลตามหมายจับ จับกุม ๑,๔๙๗ ราย ผู้ต้องหา ๑,๔๕๔ คน

(๗) ความผิดเกี่ยวกับสถานบริการ จับกุม ๗ ราย ผู้ต้องหา ๗ คน

๒) การระดมกวาดล้างอาชญากรรม ประจำเดือนกันยายน ๒๕๖๔

(๑) ความผิดเกี่ยวกับการพนัน จับกุม ๒,๑๘๓ ราย ผู้ต้องหา ๓,๒๘๘ คน

(๒) ความผิดเกี่ยวกับยาเสพติด จับกุม ๙,๕๕๐ ราย ผู้ต้องหา ๙,๗๑๕ คน

(๓) ความผิดเกี่ยวกับพระราชบัญญัติคนเข้าเมือง จับกุม ๑,๖๕๑ ราย ผู้ต้องหา ๒,๑๙๑ คน

(๔) ความผิดเกี่ยวกับอาวุธปืน จับกุม ๑,๓๖๖ ราย ผู้ต้องหา ๑,๓๔๔ คน

(๕) ความผิดตามพระราชบัญญัติคอมพิวเตอร์ จับกุม ๑๘ ราย ผู้ต้องหา ๑๕ คน

(๖) จับกุมบุคคลตามหมายจับ จับกุม ๖,๖๗๕ ราย

(๗) ความผิดเกี่ยวกับสถานบริการ จับกุม ๒๘ ราย ผู้ต้องหา ๖๒ คน

๒.๕ แก้ไขปัญหายาเสพติดอย่างจริงจังทั้งระบบ

๒.๕.๑ มาตรการการแก้ไขปัญหายาเสพติด ประจำปีงบประมาณ พ.ศ. ๒๕๖๔

๑) ควบคุม/สกัดกั้นการลักลอบนำเข้าและส่งออกยาเสพติด สารตั้งต้นและเคมีภัณฑ์ ทำลายเครือข่ายนักค้ายาเสพติดรายสำคัญ ลาดตระเวนร่วมตามชายแดน และดำเนินการต่อบุคคลตามหมายจับ ทั้งนี้ เพื่อให้การดำเนินการแก้ไขปัญหายาเสพติดต่อพื้นที่สามเหลี่ยมทองคำมีความชัดเจนและเป็นรูปธรรมมากยิ่งขึ้น ส่งผลให้สามารถจับกุมได้ จำนวน ๑,๐๕๖ คดี ผู้ต้องหา จำนวน ๑,๙๖๐ รายละเอียดดังนี้ (ข้อมูล ณ เดือนกันยายน ๒๕๖๔) ดังนี้

รายการ	ปีงบประมาณ พ.ศ. ๒๕๖๔ (ระหว่างวันที่ ๑ ตุลาคม ๒๕๖๓ - ๓๐ กันยายน ๒๕๖๔)						
	จีน	ลาว	เมียนมา	ไทย	กัมพูชา	เวียดนาม	รวม
การจับกุมคดียาเสพติด (คดี)	๖๒	๔๕	๔๕๔	๒๕๕	๒๕	๒๑๓	๑,๐๕๖
ผู้ต้องหา (คน)	๑๕๖	๗๓	๙๑๘	๓๔๗	๖๕	๓๙๙	๑,๙๖๐
ของกลางยาเสพติด							
ยาบ้า (ล้านเม็ด)	๗.๔๐	๖๒.๕๑	๑๗๑.๘๓	๒๘๕.๘๓	๐.๐๓	๓.๕๙	๕๓๑.๒๐
ไอซ์ (กก.)	๓๔๔.๕๐	๒,๙๔๒.๐๐	๑๔,๖๗๐.๕๙	๙,๘๔๔.๕๘	๓๕๙.๔๐	๙๐๓.๕๘	๒๙,๐๖๔.๖๓
กัญชา (กก.)	-	๔๖๘.๐๐	๓๐.๐๑	๒๐,๕๐๔.๙๐	-	๓๒.๙๔	๒๑,๐๓๕.๘๕
เฮโรอีน (กก.)	๔๖๙.๑๒	๔๑๒.๕๔	๑,๙๓๒.๒๐	๒,๒๔๓.๙๔	๒๐๘.๑๐	๔๙๗.๔๐	๕,๗๖๓.๓๐
ฝิ่น (ก.)	๗๔.๔๙	๓.๗๐	๑,๙๖๔.๘๒	๒๕๗.๔๐	-	๑,๑๒๘.๙๙	๓,๔๒๙.๔๐
คีตามีน (ก.)	๒๖.๓๐	๔๒.๐๐	๘๑๒.๙๒	๖๗๓.๐๐	๖๒๙.๗๔	๓๑๖.๒๓	๒,๕๐๐.๑๙
เอ็กซ์ตาซี (เม็ด)	-	-	๑๒๖,๒๔๐	๕๐.๐๐	๒,๕๗๔,๙๑๘.๐๐	๒๑๙,๓๓๐	๓,๔๒๙.๔๐
สารตั้งต้น (กก.)	-	-	-	-	-	-	-
เคมีภัณฑ์ (กก.)	-	๘,๒๒๕.๐๐	๒๔๖,๔๓๐.๐๖	๗๕๐.๐๐	๑,๙๓๔.๐๐	๑๓.๐๐	๒๕๗,๓๕๒.๐๖

๒) แนวทางการปราบปรามกลุ่มการค้ายาเสพติด

(๑) การบังคับใช้กฎหมายทำลายเครือข่ายการค้ายาเสพติด ตามแนวชายแดนและรายสำคัญ โดยมีผลการดำเนินการ ดังนี้

(๑.๑) จับกุมคดียาเสพติด ๓๓๗,๑๘๖ คดี ผู้ต้องหา ๓๕๐,๗๕๘ คน

- ข้อหาเสพ ๒๓๑,๔๒๑ คดี ผู้ต้องหา ๒๓๕,๘๒๖ คน
- ข้อหาครอบครอง ๙๔,๐๒๔ คดี ผู้ต้องหา ๙๗,๙๑๔ คน
- ๕ ข้อหาสำคัญ ๘๖,๗๓๕ คดี ผู้ต้องหา ๙๖,๘๐๕ คน

(๑.๒) การร้องเรียนและแจ้งเบาะแสยาเสพติด ได้รับแจ้ง ๑๗,๖๓๙ เรื่อง ดำเนินการแล้วเสร็จ ๑๓,๙๓๖ เรื่อง คิดเป็นร้อยละ ๗๙.๐๑

(๑.๓) การร้องเรียนเจ้าหน้าที่รัฐที่เกี่ยวข้องกับยาเสพติด ได้รับแจ้ง ๓๑๗ ราย ดำเนินการแล้ว ๒๓๔ ราย

- การขออนุมัติจับกุม/แจ้งข้อหาผู้กระทำความผิดฐานสมคบ สนับสนุน ช่วยเหลือ ตามกฎหมายว่าด้วยมาตรการ ในการปราบปรามผู้กระทำความผิดเกี่ยวกับยาเสพติด ๒,๑๑๒ คำขอ/คดี ผู้ต้องหา ๔,๒๐๐ ราย เลขาธิการคณะกรรมการป้องกันและปราบปรามยาเสพติดมีคำสั่งอนุมัติแจ้งข้อหา ๓,๓๙๖ ราย และมีคำสั่งจับกุม ๑,๕๔๖ ราย ศาลออกหมายจับ ๙๘๒ ราย จับกุมตามหมายจับ ๒๙๙ ราย

(๒) การยึดและอายัดทรัพย์สินคดียาเสพติด มูลค่ารวม ๗,๓๔๖.๘๒ ล้านบาท จำแนกเป็น

- เลขาธิการคณะกรรมการป้องกันและปราบปรามยาเสพติด มีคำสั่งยึดและอายัดทรัพย์ชั่วคราวตาม พระราชบัญญัติมาตรการในการปราบปรามผู้กระทำความผิดเกี่ยวกับยาเสพติด พ.ศ. ๒๕๓๔ จำนวน ๕,๐๑๑.๐๗ ล้านบาท
- ดำเนินการตามพระราชบัญญัติวิธีพิจารณาคดียาเสพติด พ.ศ. ๒๕๕๐ (บังคับโทษปรับ) จำนวน ๖๔.๑๓ ล้านบาท
- ดำเนินการตามพระราชบัญญัติป้องกันและปราบปรามการฟอกเงิน พ.ศ. ๒๕๔๒ มูลค่า ๔๑๑.๙๕ ล้านบาท
- ดำเนินการตามประมวลรัษฎากร มูลค่า ๑.๓๐ ล้านบาท
- กรมสอบสวนคดีพิเศษจับกุมและยึดทรัพย์ มูลค่า ๑๖๐ ล้านบาท
- คณะกรรมการตรวจสอบการกระทำที่ก่อให้เกิดความเสียหายแก่รัฐ ได้วินิจฉัยยึดทรัพย์ ๗๔๗.๘๓ ล้านบาท
- คดีที่ทรัพย์ตกเป็นของกองทุนฯ จำนวน ๙๕๐.๕๖ ล้านบาท

๓) แนวทางการป้องกันยาเสพติดในแต่ละกลุ่มเป้าหมายอย่างเหมาะสมและเป็นรูปธรรม การสร้างภูมิคุ้มกันยาเสพติดในประชากรแต่ละช่วงวัยเพื่อให้ประชากรเกิดความรู้ ความเข้าใจในการป้องกันตนเอง ครอบครัว และสังคมจากยาเสพติด รวมทั้งมีทัศนคติเชิงบวกและพฤติกรรมในการจัดการชีวิตที่ถูกต้อง โดยเน้นในกลุ่มประชากรก่อนวัยเสี่ยงและการป้องกันยาเสพติดในประชากรกลุ่มเสี่ยงสูง

(๑) กลุ่มเด็กและเยาวชนในสถานศึกษา ภาพรวมดำเนินการ ๘,๒๙๒,๓๐๔ คน

(๒) กลุ่มเด็กและเยาวชนนอกสถานศึกษา มีการดำเนินกิจกรรมช่วยเหลือคุ้มครองและดูแลรักษาเด็กและเยาวชนนอกสถานศึกษา ภาพรวมดำเนินการ ๑๑๓,๘๙๘ คน

(๓) กลุ่มผู้ใช้แรงงานและผู้ประกอบการ โดยรณรงค์ให้ความรู้ สร้างความเข้าใจเกี่ยวกับการสร้างสังคมปลอดภัย การป้องกันยาเสพติดแนวใหม่ โทษพิษภัยของยาเสพติด การป้องกันตนเองและผู้อื่นจากปัจจัยเสี่ยงของแต่ละกลุ่มอาชีพ ภาพรวมดำเนินการ ๑,๑๕๑,๒๔๔ คน

๔) แนวทางการดูแลผู้ใช้ผู้เสพผู้ติดยาเสพติดให้เข้าถึงการบำบัดรักษาและการลดอันตรายหรือผลกระทบจากยาเสพติด

(๑) เน้นการพัฒนาการดูแลผู้เสพยาเสพติดทั้งในเชิงสุขภาพและสังคม โดยใช้การสาธารณสุข ภายใต้การบูรณาการกับระบบและกลไกด้านสาธารณสุข และนำครอบครัว ชุมชน สังคม เข้ามามีส่วนร่วมในการดูแลบำบัด ติดตาม ช่วยเหลือ ตลอดจนยกระดับและพัฒนากระบวนการบำบัดรักษาและฟื้นฟูทุกกระบวนการ โดยการขยายศักยภาพการบำบัดรักษาทุกกระบวนการ การศึกษาวิจัย พัฒนานวัตกรรม องค์ความรู้และเครื่องมือต่าง ๆ ในการบำบัดรักษาและฟื้นฟู การพัฒนาอาสาสมัครสาธารณสุขประจำหมู่บ้านและการพัฒนาคุณภาพชีวิตผู้ผ่านการบำบัดรักษา โดยมีผลการดำเนินงาน ดังนี้

- เป้าหมาย ๒๓๕,๑๓๐ ราย ภาพรวมดำเนินการ ๑๖๘,๕๖๙ ราย คิดเป็นร้อยละ ๗๑.๖๙
- การติดตามผู้ผ่านการบำบัดฟื้นฟูยาเสพติด เป้าหมาย ๑๘๓,๐๓๐ ราย ดำเนินการแล้ว ๑๕๔,๐๕๑ ราย
- การให้ความช่วยเหลือผู้ผ่านการบำบัดฟื้นฟูยาเสพติดให้กลับคืนสู่สังคม มีผู้ประสงค์ขอรับความช่วยเหลือ ๕,๕๑๓ คน ได้รับความช่วยเหลือแล้ว ๑,๐๒๓ คน

(๒) การลดอันตรายจากการใช้ยาเสพติด (Harm Reduction) โดยการให้บริการลดอันตราย จากการใช้ยาเสพติดในผู้ป่วย ยาเสพติดทุกราย ภายใต้แนวคิดการดำเนินงานเพื่อลดอันตรายหรือผลกระทบที่อาจเกิดจากการใช้ยาเสพติดต่อตัวผู้ใช้ยา บุคคลใกล้ชิด และสังคม อันจะนำไปสู่การสร้างสังคมปลอดภัยจากปัญหายาเสพติด ซึ่งเป็นการให้บริการ

เพื่อลดอันตราย โดยมีเป้าหมายสูงสุดเพื่อให้ผู้ใช้ยาเสพติดสามารถลด ละ และเลิกยาเสพติดให้ได้ในที่สุด มีผลการดำเนินการแล้ว ๓๗,๔๑๒ คน

๒.๕.๒ มาตรการการแก้ไขปัญหายาเสพติด ประจำปีงบประมาณ พ.ศ. ๒๕๖๕

๑) การพัฒนากฎหมาย ได้แก่ พระราชบัญญัติยาเสพติดให้โทษ (ฉบับที่ ๘) พ.ศ. ๒๕๖๔ ยกเลิกความผิดและอัตราโทษอันเกี่ยวข้องกับพืชกระท่อม และมีผลบังคับใช้แล้วเมื่อวันที่ ๒๔ สิงหาคม ๒๕๖๔ และพระราชบัญญัติให้ใช้ประมวลกฎหมายยาเสพติด พ.ศ. ๒๕๖๔ ที่ยึดหลัก ผู้เสพ คือ ผู้ป่วยที่กำหนดกลไก การแก้ไขปัญหายาเสพติด การควบคุมยาเสพติด การตรวจสอบทรัพย์สินคดียาเสพติด การกำหนดความผิด ในคดียาเสพติด และการลงโทษให้เหมาะสมกับพฤติกรรมในการกระทำความผิด รวมไปถึงการพิจารณาคดี ของศาลใช้ดุลยพินิจพิจารณาการลงโทษที่เหมาะสม หรือใช้มาตรการทางเลือกอื่นได้ตามระดับความร้ายแรงของการกระทำความผิด ลงโทษตามพฤติการณ์ของผู้กระทำผิด แก้ปัญหาผู้เสพผู้ติดยาเสพติดโดยวิธีการ ทางสาธารณสุขแทนการใช้กระบวนการยุติธรรมทางอาญา ยึดหลัก ผู้เสพ คือ ผู้ป่วยที่ควรได้รับการช่วยเหลือ ให้เข้ารับการบำบัดรักษา ตลอดจนมีการติดตามช่วยเหลือให้กลับมาดำรงชีวิตในสังคมได้อย่างยั่งยืน รวมถึง การนำพืชเสพติดมาใช้ประโยชน์ทางวิทยาศาสตร์และทางการแพทย์

๒) มาตรการความร่วมมือระหว่างประเทศ เน้นสนับสนุนและส่งเสริมความร่วมมือระหว่างประเทศด้านยาเสพติดในทุกมาตรการทั้งด้านการปราบปราม การป้องกัน การบำบัดรักษา การบริหารและอำนวยการ โดยมีความร่วมมือสำคัญ ได้แก่ แผนปฏิบัติการร่วมแม่น้ำโขงปลอดภัย ผลการดำเนินการจับกุม จำนวนคดี ๑,๒๓๘ คดี จำนวนผู้ต้องหา ๒,๒๑๑ คน

- ของกลางยาเสพติด

ยาบ้า (ล้านเม็ด)	ไอซ์ (กก.)	เฮโรอีน (กก.)	กาเฟอีน (กก.)	เคมีภัณฑ์อื่นๆ (กก.)
๗๐๔	๒๐,๓๙๘	๓,๘๖๗	๑๒,๒๒๕	๖๖๖,๓๐๓

๓) การปราบปรามและการบังคับใช้กฎหมาย

การปราบปรามกลุ่มการค้ายาเสพติด ดำเนินการการทำลายข่ายงานการค้ายาเสพติดทุกระดับ และนำมาตรการทางกฎหมายในเรื่องสมคบ สนับสนุน ช่วยเหลือตามประมวลกฎหมายยาเสพติดมาใช้บังคับ เพื่อนำไปสู่การยึดทรัพย์สินของผู้ค้ายาเสพติดรวมทั้งจัดหาเครื่องมืออุปกรณ์ เพื่อใช้ในการสืบสวนทางเทคโนโลยี การสืบสวนทางไซเบอร์ และการสืบสวนทางการเงินตลอดจนนำพระราชบัญญัติป้องกันและปราบปรามการฟอกเงิน พ.ศ. ๒๕๔๒

และประมวลรัษฎากร มาเสริมหรือรองรับประมวลกฎหมายยาเสพติดเพื่อให้การยึดทรัพย์สินมีประสิทธิภาพเพิ่มมากขึ้น

(๑) การดำเนินมาตรการสมคบ/สนับสนุน ช่วยเหลือรวมทั้งตามประมวลกฎหมายยาเสพติด พ.ศ. ๒๕๖๔ มาตรา ๑๒๕ มาตรา ๑๒๗ และมาตรา ๑๒๙

(๑.๑) คำขอ (การประมวลผล ใช้วันที่ตรวจสอบเมื่อสามารถยื่นคำขอออนไลน์จะเป็นวันที่บันทึกข้อมูล) จำนวน ๑,๐๘๔ คำขอ จำนวนผู้ต้องหา ๒,๔๗๓ ราย

(๑.๒) คณะอนุกรรมการพิจารณากลั่นกรองคำขออนุมัติแจ้งข้อหาผู้กระทำความผิดฐานสนับสนุนสนับสนุนช่วยเหลือหรือสมคบตามกฎหมายว่าด้วยวิธีพิจารณาคดียาเสพติด อนุมัติการจับกุม/แจ้งข้อหา รวม ๒,๒๒๘ ราย

(๒) การยึด/ อายัดทรัพย์สิน เป้าหมาย การยึด/อายัดทรัพย์สินปีงบประมาณ พ.ศ. ๒๕๖๕ รวมกัน ๑๐,๐๐๐ ล้านบาท สามารถยึดและอายัดทรัพย์สินคดียาเสพติดมูลค่าทรัพย์สิน ๑๑,๐๐๓.๐๒ ล้านบาท โดย

(๒.๑) ยึด/อายัดทรัพย์สิน ตามประมวลกฎหมายยาเสพติดและจากกฎหมายอื่น จำนวน ๗,๐๔๔.๘๒ ล้านบาท

(๒.๒) ปฏิบัติการพาลีปราบยา (อยู่ระหว่างหน่วยงานเตรียมเสนอเลขาธิการ ปปส.) จำนวน ๑,๑๕๘.๒๐ ล้านบาท

(๒.๓) ทรัพย์สินอยู่ระหว่างการกลั่นกรองเสนคณะกรรมการตรวจสอบทรัพย์สิน (การริบทรัพย์ตามมูลค่า Value – based Confiscation) คำนวณมูลค่า ๒,๘๐๐ ล้านบาท

(๓) การร้องเรียนและแจ้งเบาะแสยาเสพติด (สายด่วน ๑๓๘๖) เรื่องร้องเรียนทั้งหมด จำนวน ๑๖,๕๒๙ เรื่อง ดำเนินการ ๑๓,๖๐๒ เรื่อง คิดเป็นร้อยละ ๘๒.๒๙

(๓.๑) ร้องเรียนพื้นที่ ดำเนินการได้ ๑,๐๓๒ เรื่อง

(๓.๒) ร้องเรียนบุคคล ดำเนินการได้ ๑๒,๕๗๐ คน

๔) การป้องกันยาเสพติด โดยการเสริมสร้างความเข็มแข็ง หมู่บ้าน/ชุมชนตามแนวชายแดน และการพัฒนาทางเลือก การสร้างความร่วมมือของครอบครัวและชุมชนและการป้องกันยาเสพติด ในแต่ละกลุ่มเป้าหมายอย่างเหมาะสมเป็นรูปธรรม สามารถดำเนินการได้

- ปีงบประมาณ พ.ศ. ๒๕๖๕ (เดือนตุลาคม ๒๕๖๔ - สิงหาคม ๒๕๖๕) ดำเนินการได้ จำนวน ๘,๑๘๗,๖๓๗ คน ดังนี้

(๑) กลุ่มเด็กและเยาวชนในสถานศึกษา จำนวน ๘,๓๐๘,๕๘๓ คน

(๒) กลุ่มเด็กและเยาวชนนอกสถานศึกษา มีการดำเนินกิจกรรมช่วยเหลือคุ้มครองและดูแลรักษาเด็กและเยาวชนนอกสถานศึกษา จำนวน ๑๐๕,๗๓๓ คน

(๓) กลุ่มผู้ใช้แรงงานและผู้ประกอบการ ในระบบ ดำเนินการได้ ๒๓,๕๘๓ แห่ง จำนวนแรงงาน ๘๙๔,๔๕๘ คน

๕) การบำบัดรักษายาเสพติด

- ปีงบประมาณ พ.ศ. ๒๕๖๕ (เดือนตุลาคม - สิงหาคม ๒๕๖๕) มีการบูรณาการความร่วมมือจากทุกภาคส่วนในการสงเคราะห์ สนับสนุน ให้ได้รับการพัฒนาคุณภาพชีวิตทางด้านที่อยู่อาศัย การศึกษา อาชีพ ตลอดจนการติดตามดูแลช่วยเหลือจนสามารถกลับมาดำรงชีวิตในสังคมได้อย่างปกติสุข มีผลดำเนินการ ดังนี้

(๑) การพัฒนาระบบการบำบัดรักษา ดำเนินการได้ ๑๕๓,๔๘๔ ราย

(๒) การพัฒนาคุณภาพชีวิตผู้เข้ารับการบำบัดรักษายาเสพติด โดยการติดตามผู้ผ่านการบำบัด ดำเนินการได้ ๑๐๓,๕๕๓ ราย

๖) การบริหารจัดการด้านยาเสพติดอย่างบูรณาการ

ควบคุมและใช้ประโยชน์ จากพืชเสพติด อาทิ พืชกระท่อม กัญชา กัญชง ในทางการแพทย์ ทางวิทยาศาสตร์ และทางอุตสาหกรรม และจัดให้มีมาตรการควบคุมและป้องกันการใช้พืชเสพติดในทางที่ไม่เหมาะสม โดยเฉพาะในเด็กและเยาวชน การขับเคลื่อนแผนปฏิบัติการด้านการป้องกันและปราบปรามยาเสพติด พ.ศ. ๒๕๖๕ ผ่านกลไกการอำนวยการตั้งแต่ระดับชาติจนถึงระดับพื้นที่ กำกับติดตามและประเมินผล เพื่อให้เกิดการพัฒนามาตรการและแนวทาง การดำเนินงานจากข้อมูลเชิงประจักษ์ เพื่อการแก้ไขปัญหายาเสพติดอย่างเป็นรูปธรรม เกิดประสิทธิภาพประสิทธิผล และเกิดเอกภาพในการบริหารจัดการ

๒.๕.๓ กรมสอบสวนคดีพิเศษ (DSI) ดำเนินการจัดประชุมร่วมกันคณะทำงานเพื่อการยึดทรัพย์สินเครือข่ายยาเสพติดฯ ระหว่างหน่วยงาน ปปส., DSI, บช.ปส. และ ปปง. เพื่อแบ่งเป้าหมายสืบสวนเส้นทางการเงินและติดตามความคืบหน้า กรมสอบสวนคดีพิเศษร่วมกันขยายผลจนทำให้กองคดีความมั่นคงออกเลขคดีพิเศษได้อีก ๑ คดี คือเลขคดีพิเศษที่ ๓๖/๒๕๖๔

๑) กองธุรกิจการเงินนอกระบบ อายัดทรัพย์สินในคดีพิเศษ ที่ ๓๓/๒๕๖๔ ได้แก่

(๑) บ้านและที่ดินในพื้นที่จังหวัดนนทบุรี ตาก และประจวบคีรีขันธ์

(๒) ยานพาหนะ ประเภทรถยนต์ และรถบรรทุก และรถจักรยานยนต์

(๓) บัญชีธนาคารบุคคลเป้าหมายและครอบครัว รวมมูลค่าทรัพย์สินที่ถูกดำเนินการในครั้งนี้ ประมาณ ๕๐ ล้านบาท

๒) กองปฏิบัติการคดีพิเศษภาค ขออนุมัติออกหมายจับกุมผู้ต้องหาและขอให้อายัดบัญชีในคดีพิเศษที่ ๖๐/๒๕๖๓ จำนวน ๗ ราย และมีความคืบหน้าผลการดำเนินงาน ดังนี้ (๑) จับกุมผู้ต้องหาตามหมายจับ คดีพิเศษที่ ๖๐/๒๕๖๓ สอบปากคำ, ดำเนินการในส่วนที่เกี่ยวข้อง ควบคุมและส่งฝากขังตามกฎหมาย (๒) สอบสวนรวบรวมพยานหลักฐานในคดีพิเศษที่ ๖๐/๒๕๖๓ เพื่อให้ทันฝากขัง (ข้อมูล ณ วันที่ ๒๙ กรกฎาคม ๒๕๖๔) และสนธิกำลังร่วมกับ ป.ป.ส. ปปง. ศรภ. เข้าตรวจค้น ๖ จุด ยึดทรัพย์กลุ่มขบวนการค้ายาเสพติดเครือข่ายใหญ่ภาคเหนือมูลค่ารวมกว่า ๓๐๐ ล้านบาท

๒.๕.๔ การป้องกัน ปราบปรามและบำบัดรักษาผู้ติดยาเสพติด สนับสนุนการปฏิบัติด้านการป้องกัน ปราบปรามและบำบัดรักษาผู้ติดยาเสพติด ให้แก่ศูนย์อำนวยการป้องกันและปราบปรามยาเสพติดกระทรวงมหาดไทย/ กรมการปกครอง/ จังหวัด และศูนย์ปฏิบัติการป้องกันและปราบปรามยาเสพติดอำเภอ ดังนี้

๑) รณรงค์สร้างภูมิคุ้มกันยาเสพติดและการมีส่วนร่วมของภาคประชาชนในหมู่บ้าน

๒) สกัดกั้นการลักลอบลำเลียงนำเข้ายาเสพติดตามช่องทางชายแดนตลอดจนพื้นที่ในประเทศ

๓) ปราบปรามและจับกุมการกระทำความผิด

๔) พัฒนาระบบและมาตรฐานการบำบัดรักษาในหน่วยบำบัดฟื้นฟูผู้ติดยาเสพติด (แบบระบบสมัครใจ) ซึ่งดำเนินการโดยกองร้อยอาสารักษาดินแดน รวมทั้งสนับสนุนการฝึกอบรม

๕) การติดตามผู้ผ่านการบำบัดฟื้นฟูฯ รวมทั้งให้ความช่วยเหลือผู้ผ่านการบำบัดฟื้นฟู ให้สามารถกลับไปใช้ชีวิตในสังคมอย่างปกติ

๒.๕.๕ โครงการส่งเสริมระบบการจัดการด้านยาเสพติดในสถานประกอบการ โดยได้ดำเนินการรณรงค์ ประชาสัมพันธ์ ความรู้เกี่ยวกับการป้องกันและแก้ไขปัญหายาเสพติดในสถานประกอบกิจการ จำนวน ๔๗,๐๖๗ คน คิดเป็นร้อยละ ๗.๑๗

๒.๕.๖ โครงการฝึกอบรมแรงงานกลุ่มเป้าหมายเฉพาะเพื่อเพิ่มโอกาสในการประกอบอาชีพ (ผู้ผ่านการบำบัดยาเสพติด) เพื่อฝึกอาชีพเพิ่มทักษะให้กับกลุ่มเป้าหมายเฉพาะ ได้แก่ ผู้ผ่านการบำบัดยาเสพติด ให้มีความรู้ ความสามารถ ทักษะฝีมือแรงงาน สามารถ

พึ่งพาตนเองได้ และสังคมให้การยอมรับในศักยภาพการทำงาน โดยมีผู้เข้ารับการฝึกอบรม จำนวน ๒๒๘ คน คิดเป็นร้อยละ ๑๐๓.๖๔

๒.๕.๗ โครงการส่งเสริมการป้องกันและแก้ไขปัญหายาเสพติดในสถานประกอบการ

๑) แรงงานกลุ่มเป้าหมายในสถานประกอบการที่มีลูกจ้างต่ำกว่า ๑๐ คนลงมา ได้รับการส่งเสริมป้องกันฯ เพื่อรณรงค์สร้างจิตสำนึก สร้างเสริมภูมิคุ้มกันและป้องกันยาเสพติด แก่แรงงานในสถานประกอบการที่มีลูกจ้างต่ำกว่า ๑๐ คนลงมา และในกลุ่มแรงงานนอกระบบ ตระหนักถึงปัญหาของยาเสพติด

๒) จัดตั้งชมรม/ศูนย์เพื่อนใจ TO BE NUMBER ONE เพื่อเสริมสร้างภูมิคุ้มกัน ในการป้องกันยาเสพติด และแรงงานมีภูมิคุ้มกันปลอดภัยจากยาเสพติด

๒.๕.๘ กระทรวงยุติธรรม ร่วมกับกรมสอบสวนคดีพิเศษ และกรมป่าไม้ แถลงยึดไม้หวงห้ามจากเครือข่ายยาเสพติด มูลค่า ๑๖๐ ล้านบาท วันพุธที่ ๒๑ ตุลาคม ๒๕๖๓ เวลา ๑๐.๐๐ น. ที่กระทรวงยุติธรรม นายสมศักดิ์ เทพสุทิน รัฐมนตรีว่าการกระทรวงยุติธรรม พร้อมด้วย พันตำรวจโท กรวัชร์ ปานประภากร อธิบดีกรมสอบสวนคดีพิเศษ (ดีเอสไอ) นายอายุตม์ สินธพพันธุ์ อธิบดีกรมราชทัณฑ์ นายเฉลิมชัย ปาปะทา ผู้ตรวจราชการกระทรวงทรัพยากรธรรมชาติและสิ่งแวดล้อม และสำนักงาน ป.ป.ส. ร่วมกันแถลงข่าวการจับกุมเครือข่ายยาเสพติด และยึดไม้มีค่าได้หลายรายการ นายสมศักดิ์ แถลงว่า ตามที่พนักงานสอบสวนคดีพิเศษ (ดีเอสไอ) ได้ตรวจค้นบ้าน นายสาธิต วิยาภรณ์ ผู้ต้องหาตามหมายค้นศาลอาญาซึ่งขณะนี้เสียชีวิตไปแล้ว ที่บ้านในตำบลคลองมะเดื่อ อำเภอกระทุ่มแบน จังหวัดสมุทรสาคร เพื่อบังคับใช้กฎหมายตามพระราชบัญญัติมาตรการในการปราบปรามผู้กระทำความผิดเกี่ยวกับยาเสพติด พ.ศ. ๒๕๓๔ ซึ่งการตรวจค้นได้พบไม้พะยูง ไม้ชิงชัน และไม้อื่น ๆ จำนวนมาก จากนั้นกรมป่าไม้ ได้ตรวจสอบและแจ้งผลว่า มีไม้หวงห้ามเป็นไม้แปรรูปและไม้ท่อนไว้ในครอบครอง ประเมินมูลค่าประมาณ ๑๖๐ ล้านบาท ซึ่งมีความผิดตามพระราชบัญญัติป่าไม้ พ.ศ. ๒๔๘๔ มาตรา ๖๙ ครอบครองไม้หวงห้ามโดยไม่มีตราค่าหลวงหรือรอยตรารัฐบาลขาย และมาตรา ๗๓ แปรรูปไม้ ตั้งโรงงาน ตั้งโรงค้าไม้แปรรูป มีไม้สัก ไม้ชิงชัน ไม้พะยูงแปรรูปไว้ในครอบครอง

๒.๕.๙ ดำเนินการจัดประชุมร่วมกันคณะทำงานเพื่อการยึดทรัพย์สินเครือข่ายยาเสพติดฯ ระหว่างหน่วยงาน ปปส., DSI, บช.ปส. และปปง. เพื่อแบ่งเป้าหมายสืบสวนเส้นทางการเงินและติดตามความคืบหน้า

๒.๕.๑๐ กรมสอบสวนคดีพิเศษ หรือ DSI สนธิกำลัง ๓ หน่วยงาน ลุยยึดทรัพย์เครือข่ายยาเสพติด ๔๓ ล้านบาท ตรวจสอบพบเงินหมุนเวียน ๙ ปี มูลค่า ๒,๕๐๐ ล้านบาท ทั้งนี้ ดีเอสไอเชื่อว่า พฤติการณ์ดังกล่าวอาจเข้าข่ายความผิดตามพระราชบัญญัติป้องกัน

และปราบปรามการฟอกเงินฯ มาตรา ๕ มาตรา ๗ และมาตรา ๙ ประกอบประมวลกฎหมายอาญา มาตรา ๘๓ นอกจากนี้ยังพบเอกสารธุรกิจ และหลักฐานการเงินจำนวนมาก โดยจะเร่งติดตามผู้เกี่ยวข้องทั้งหมด มาดำเนินคดีตามกฎหมายต่อไป

๒.๕.๑๑ กองปฏิบัติการคดีพิเศษภาค กรมสอบสวนคดีพิเศษ โดยมี กสพ. กปภ., ปปส. และนิติวิทยาศาสตร์ ร่วมตรวจสอบรายการสิ่งของที่อยู่ในตู้เซฟตามบัญชีของกลางลำดับที่ ๒๑ พบธนบัตรฉบับละ ๑,๐๐๐ จำนวน ๑๐๐ ฉบับ แหวนคล้ายทองคำ แหวนคล้ายทองคำสลักอักษร “ฐาราชวงศ์ศึก” แหวนคล้ายทองคำหัวทับทิมล้อมเพชร วัตถุคล้ายทองคำแท่งขนาด ๑ บาท เอกสารบัตรรับประกันสินค้าห้างทองเยาวราช เอกสารระบุ “Happy Valentine’s day” เหรียญพระเลี่ยมวัตถุคล้ายทองคำ พระผงสีขาวเลียมวัตถุคล้ายทองคำ เหรียญพระประจำวันอังคาร เหรียญพระหลวงปู่แหวน ด้ายถักสีดำ เกสรดอกไม้แห้ง นำส่งคณะกรรมการตรวจสอบทรัพย์สิน สำนักงาน ปปส. มีคำสั่งยึด/อายัดทรัพย์สินดังกล่าว เพื่อทำการตรวจสอบทรัพย์สินต่อไป

ผลการดำเนินงานตามนโยบายหลัก ๑๒ ด้าน

ด้านที่ ๓ การทำนุบำรุงศาสนา ศิลปะ และวัฒนธรรม

นโยบายหลักข้อ ๓ การทำนุบำรุงศาสนา ศิลปะและวัฒนธรรม

๓.๑ ส่งเสริมวัฒนธรรมและเอกลักษณ์ของชาติ

๓.๑.๑ การส่งเสริมอุตสาหกรรม ภาพยนตร์และวีดิทัศน์

๑) จัดงานประกาศรางวัลภาพยนตร์แห่งชาติ "สุพรรณหงส์ ครั้งที่ ๒๙" เป็นการบูรณาการระหว่างภาครัฐและภาคเอกชน โดยกระทรวงวัฒนธรรม ร่วมกับสมาพันธ์สมาคมภาพยนตร์ จังหวัดนครราชสีมา และกลุ่มจังหวัดนครชัยบุรินทร์ (นครราชสีมา ชัยภูมิ บุรีรัมย์ และสุรินทร์) จัดงานประกาศรางวัลภาพยนตร์แห่งชาติ "สุพรรณหงส์ ครั้งที่ ๒๙" เมื่อวันที่ ๒๘ กุมภาพันธ์ ๒๕๖๔ ณ MCC HALL เดอะมอลล์นครราชสีมา จังหวัดนครราชสีมา โดยมีรัฐมนตรีว่าการกระทรวงวัฒนธรรมเป็นประธานในงานประกาศรางวัล พร้อมด้วยผู้บริหารกระทรวงวัฒนธรรม ผู้ว่าราชการกลุ่มจังหวัดนครชัยบุรินทร์ เข้าร่วมงาน โดยมอบรางวัลทั้งหมด ๑๗ สาขา มีผู้ร่วมงานประมาณ ๔๐๐ คน และถ่ายทอดผ่านช่องสถานีโทรทัศน์เวิร์คพอยท์ ช่อง ๒๓ ทั้งนี้ สื่อภาพยนตร์ถือเป็นกลไกสำคัญในการนำเสนอ ถ่ายทอด และเผยแพร่วัฒนธรรมระดับชาติและระดับท้องถิ่นทั้งในเชิงมรดกและวิถีชีวิต ซึ่งบุคลากรในวงการภาพยนตร์เป็นส่วนสำคัญในการส่งเสริมอุตสาหกรรมภาพยนตร์ไทยให้ประสบความสำเร็จ โดยการจัดงานประกาศรางวัลภาพยนตร์แห่งชาติ "สุพรรณหงส์ ครั้งที่ ๒๙" มีวัตถุประสงค์สำคัญ คือ

(๑) เพื่อขับเคลื่อนยุทธศาสตร์ส่งเสริมอุตสาหกรรมภาพยนตร์และวีดิทัศน์ ระยะที่ ๓ พ.ศ. ๒๕๖๐ - ๒๕๖๔ ด้านการพัฒนาบุคลากรในอุตสาหกรรมภาพยนตร์และวีดิทัศน์ไทยให้เป็นมืออาชีพ

(๒) เพื่อเป็นงานมอบรางวัลอันทรงเกียรติ เพื่อเป็นขวัญและกำลังใจแก่บุคลากรในวงการภาพยนตร์ไทย

(๓) เพื่อเป็นการแสดงความเป็นหนึ่งและศักยภาพของวงการภาพยนตร์ไทยให้เป็นที่ประจักษ์ต่อสังคมไทยและนานาประเทศ เป็นการสร้างกระแสการต่อต้านการละเมิดลิขสิทธิ์ในภาพยนตร์และวีดิทัศน์

๒) การจัดสัมมนาออนไลน์ส่งเสริมอุตสาหกรรมภาพยนตร์ไทย กระทรวงวัฒนธรรม จัดสัมมนาออนไลน์หนุนภาพยนตร์ไทย บุกตลาดเทศกาลหนังเมืองคานส์ โดยจัดกิจกรรมเผยแพร่อุตสาหกรรมภาพยนตร์และวีดีทัศน์ในต่างประเทศ ประจำปี พ.ศ. ๒๕๖๔ ณ เทศกาลภาพยนตร์เมืองคานส์ ประเทศฝรั่งเศส รูปแบบออนไลน์ ระหว่างวันที่ ๖ - ๑๕ กรกฎาคม ๒๕๖๔ เพื่อแสดงศักยภาพอุตสาหกรรมภาพยนตร์ และวีดิทัศน์ไทยในเวทีโลก และสร้างโอกาสทางธุรกิจแก่ผู้ประกอบการไทยให้เติบโต แม้อยู่ในช่วงการแพร่ระบาดของโรคติดเชื้อ

ไวรัสโคโรนา 2019 (โควิด - 19) โดยกิจกรรมดังกล่าวเกิดจากความร่วมมือกันของกระทรวงวัฒนธรรม กรมการท่องเที่ยว กระทรวงการท่องเที่ยวและกีฬา และกรมส่งเสริมการค้าระหว่างประเทศ กระทรวงพาณิชย์ ในนามทีมประเทศไทย หรือ “Content Thailand” โดยมีหัวข้อในการสัมมนา ดังนี้

(๑) การส่งเสริมอุตสาหกรรมภาพยนตร์ดิจิทัลคอนเทนต์ไทย (Thailand - A Hub of Film and Digital Content) เพื่อวิเคราะห์อุตสาหกรรมดิจิทัลคอนเทนต์ไทยในปัจจุบัน รวมถึงทิศทางการเติบโตของอุตสาหกรรมดิจิทัลคอนเทนต์ในตลาดต่างประเทศ

(๒) การส่งเสริมการร่วมลงทุนและการถ่ายทำภาพยนตร์ต่างประเทศในประเทศไทย (Filming in Thailand and Co - Production) สร้างมุมมองแนวทางในการถ่ายทำภาพยนตร์ในประเทศไทย ในสถานการณ์การแพร่ระบาดของโรคติดเชื้อไวรัสโคโรนา 2019 (โควิด - 19) และเงื่อนไขใหม่ของ Incentive ในประเทศไทยรวมไปถึงการร่วมลงทุนกับภาพยนตร์ต่างประเทศ

(๓) การส่งเสริมคอนเทนต์ไทยสำหรับผู้ประกอบการ (Fresh Content from Thailand) นำเสนอคอนเทนต์ที่น่าสนใจจากผู้บริหาร ๓ บริษัท ได้แก่ บริษัท ณ๊อบ โปรดักชัน จำกัด บริษัท โมโน สตรีมมิ่ง จำกัด และบริษัท ณวลาร์ท นิมิต จำกัด

นอกจากนี้ การเปิดเวทีสัมมนาดังกล่าว ต้อนรับผู้ประกอบการนานาชาติจากกว่า ๑๔๐ ประเทศทั่วโลก เข้าร่วมสัมมนาผ่านตลาดภาพยนตร์เมืองคานส์ออนไลน์ หรือ Marche du Film Online ทางเว็บไซต์ https://marchedufilm.online อีกทั้งสามารถชมคลิปการจัดสัมมนาออนไลน์ย้อนหลังได้ทาง Youtube: CONTENT THAILAND CHANNEL

๓) การจัดงานเทศกาลภาพยนตร์อาเซียนแห่งกรุงเทพมหานคร ครั้งที่ ๗

รัฐบาลโดยกระทรวงวัฒนธรรม ร่วมกับสมาพันธ์สมาคมภาพยนตร์แห่งชาติ หน่วยงานรัฐและเอกชน จัดงานเทศกาลภาพยนตร์อาเซียนแห่งกรุงเทพมหานคร ๒๕๖๔ (Bangkok ASEAN Film festival 2021) ครั้งที่ ๗ ระหว่างวันที่ ๘ - ๑๓ ธันวาคม ๒๕๖๔ ณ โรงภาพยนตร์ เอส เอฟ เวิลด์ ซีเนม่า และโรงภาพยนตร์พารากอน ซีนีเพล็กซ์ ซึ่งนับเป็นอีกโอกาสที่สำคัญสำหรับบุคลากรและผู้ประกอบการในอุตสาหกรรมภาพยนตร์ทั้งในประเทศไทยและประเทศสมาชิกอาเซียน รวมถึงประเทศพันธมิตรในเอเชียจะได้ร่วมมือกันฟื้นฟูและร่วมกันเริ่มต้นใหม่ เพื่อพัฒนาอุตสาหกรรมนี้ให้ยั่งยืนต่อไป และเพื่อขับเคลื่อนยุทธศาสตร์การส่งเสริมอุตสาหกรรมภาพยนตร์ และวีดิทัศน์ ระยะที่ ๓ (พ.ศ. ๒๕๖๐ - ๒๕๖๔) ที่มุ่งใช้มิติวัฒนธรรมสร้างความสัมพันธ์อันดี ระหว่างประเทศ สร้างรายได้ให้แก่ประเทศไทย และผลักดันให้กรุงเทพฯ เป็นศูนย์กลางด้านภาพยนตร์ของอาเซียน

โดยงานเทศกาลภาพยนตร์อาเซียน ครั้งที่ ๗ มีกิจกรรมประกอบด้วย

(๑) การจัดฉายภาพยนตร์คุณภาพ ๓๗ เรื่อง จากประเทศสมาชิกอาเซียน และภาพยนตร์ จากประเทศในเอเชีย ได้แก่ จีน เกาหลีใต้ ญี่ปุ่น และอินเดีย ซึ่งทุกเรื่องมีบทบรรยายภาษาไทย - อังกฤษ และเข้าชมฟรีทุกเรื่องทุกรอบ โดยแบ่งเป็นภาพยนตร์จัดฉายดังนี้ ภาพยนตร์อาเซียนฉายโชว์ (SHOWCASE : ASEAN PLUS) โดยเป็นภาพยนตร์จากประเทศในกลุ่มสมาชิกอาเซียน รวมถึงจีน เกาหลีใต้ ญี่ปุ่น และอินเดีย รวม ๑๒ เรื่อง จัดฉายเรื่องละ ๒ รอบ อาทิ ภาพยนตร์แอนิเมชันเรื่อง Belle ผลงานของมาโมรุ โฮโซดะ จากประเทศญี่ปุ่น ภาพยนตร์เรื่อง Vengeance Is Mine All Others Pay Cash (Seperti Dendam Rindu Harus Dibayar Tuntas) ผลงานของ Edwin และภาพยนตร์เรื่อง Yuni ผลงานของ Kamila Andini โดยทั้งคู่เป็นสองภาพยนตร์จากประเทศอินโดนีเซียที่คว้ารางวัลใหญ่จากเทศกาลสำคัญ ๆ ในปี ๒๕๖๔ นอกจากนี้ยังมีภาพยนตร์เรื่อง The Edge of Daybreak (พญาโศกพิโยคค่ำ) ผลงานของไทกิ ศักดิ์พิสิษฐ์จากประเทศไทย ภาพยนตร์เรื่อง White Building ผลงานของ Kavich Neang ผู้กำกับคลื่นลูกใหม่จากประเทศกัมพูชา ภาพยนตร์เรื่อง In Front of Your Face ผลงานภาพยนตร์เรื่องล่าสุดของ Hong Sangsoo ผู้กำกับเกาหลีใต้ระดับแนวหน้า และภาพยนตร์เรื่อง A Night of Knowing Nothing ภาพยนตร์จากผู้กำกับหญิงหน้าใหม่ Payal Kapadia จากประเทศอินเดีย เป็นต้น

(๒) การสัมมนาหัวข้อ “IS ASEAN CONTENT READY TO TAKE ON THE WORLD?” ณ อุทยานการเรียนรู้ (TK Park) ศูนย์การค้าเซ็นทรัลเวิลด์ โดยได้รับความร่วมมือจากผู้เชี่ยวชาญทางภาพยนตร์ ในระดับนานาชาติ มาร่วมกันวิเคราะห์ให้เห็นถึงสถานการณ์การผลิตคอนเทนต์ของภูมิภาคว่า อนาคตของคอนเทนต์เหล่านี้จะอยู่จุดไหนในวงการภาพยนตร์ระดับโลก และเมื่อวันที่ ๑๐ ธันวาคม ๒๕๖๔ มีการสัมมนาหัวข้อ “Going Virtual” ร่วมกับ ACBS (Asia Content Business Summit) ณ อุทยานการเรียนรู้ (TK Park) ศูนย์การค้าเซ็นทรัลเวิลด์ โดยมีการนำเสนอข้อมูลวิชาการเกี่ยวกับอุตสาหกรรมฯ จากประเทศต่าง ๆ อาทิ มาเลเซีย สิงคโปร์ เขตบริหารพิเศษฮ่องกงแห่งสาธารณรัฐประชาชนจีน อินโดนีเซีย เกาหลีใต้และฟิลิปปินส์ รวมทั้งการประกาศโครงการของ ACBS กับการรายงานสถานการณ์ของประเทศสมาชิกแนวโน้มของอุตสาหกรรมสารัตถะภายหลังการแพร่ระบาดของโรคติดเชื้อไวรัสโคโรนา 2019 (โควิด - 19) และการเสนอโครงการความร่วมมือด้านภาพยนตร์ระหว่างประเทศจากทวีปเอเชีย และในวันอาทิตย์ที่ ๑๒ ธันวาคม ๒๕๖๔ ณ โรงภาพยนตร์ เอส เอฟ เวิลด์ ซีเนม่า โรงที่ ๙ ศูนย์การค้าเซ็นทรัลเวิลด์ SCREENING AND TALK: แนะนำอุตสาหกรรมภาพยนตร์ประเทศมองโกเลีย การแนะนำอุตสาหกรรมภาพยนตร์จากประเทศมองโกเลีย ชมภาพยนตร์สั้น เรื่อง Morin Khuur

(The Horsehead Fiddle) และสนทนาเกี่ยวกับภาพยนตร์ โดยนายโทโมร์ อมาร์ซานา (His Excellency Tumur Amarsanaa) เอกอัครราชทูตมองโกเลียประจำประเทศไทย โดยภาพรวมของงานสัมมนามีผู้ให้ความสนใจเข้าร่วมฟังทั้งในประเทศและต่างประเทศเป็นจำนวนมาก รวมทั้งเสนอให้เพิ่มประเทศภาพยนตร์ที่จะจัดฉายในเทศกาลในปีต่อ ๆ ไป

(๓) การประกวดภาพยนตร์สั้นอาเซียน (ASEAN SHORT FILM COMPETITION) โดยในปีนี้มีผู้ชนะการประกวด จำนวน ๓ รางวัล ได้แก่ ๑) รางวัล BEST ASEAN SHORT FILM ผู้ชนะได้รับโล่รางวัลและเงินสด 2,000 USD คือ How to Die Young in Manila จากประเทศฟิลิปปินส์ ๒) รางวัล JURY PRIZE ผู้ชนะได้รับโล่รางวัลและเงินสด 1,000 USD คือ Lemongrass Girl จากประเทศไทย ๓) รางวัล SPECIAL MENTION ผู้ชนะได้รับโล่รางวัลและเงินสด 500 USD คือ February 1st จากประเทศฝรั่งเศสและประเทศเมียนมา ขณะเดียวกันมีการจัดการประกวดโครงการสร้างภาพยนตร์อาเซียน (SEA PITCH) : SOUTHEAST ASIAN PROJECT PITCH) เพื่อคัดเลือกโครงการสร้างภาพยนตร์ขนาดยาว ๘ โครงการ โดยคนทำภาพยนตร์จากภูมิภาค อาเซียนที่มีไอเดียในการผลิตภาพยนตร์ในภูมิภาคเอเชียตะวันออกเฉียงใต้ ซึ่งโครงการ ที่ผ่านการคัดเลือกผู้กำกับและโปรดิวเซอร์จะเข้าร่วมอบรมพิเศษออนไลน์ด้านการนำเสนอโปรเจกต์ (Pitching) กับผู้เชี่ยวชาญระดับนานาชาติ ๒ ครั้ง เพื่อเตรียมตัวนำเสนอต่อหน้าคณะกรรมการทรงคุณวุฒิระดับนานาชาติ ทั้งนี้ ผู้ชนะการประกวด จำนวน ๓ รางวัล ประกอบด้วย (๑) รางวัล SEAPITCH Award ผู้ชนะได้รับโล่รางวัลและเงินสด 5,000 USD ได้แก่ TREMBLE LIKE A FLOWER ปฐมพล เทศประทีป คัทลียา เผ่าศรีเจริญ โสฬส สุขุม จากประเทศไทย (๒) รางวัล Runner-Up Prize ผู้ชนะได้รับโล่รางวัลและเงินสด 3,000 USD ได้แก่ THE RIVER KNOWS OUR NAME โดย Mai Huyen Chi Producers: Pedro Román Lê Chi Janny จากประเทศเวียดนาม Vietnam และ (๓) รางวัล SPECIAL MENTION ผู้ชนะได้รับโล่รางวัลและเงินสด 2,000 USD ได้แก่ เรื่อง THE BEER GIRL IN YANGON โดย Sein Lyan John Badalu จากประเทศเมียนมา

ทั้งนี้ งานเทศกาลภาพยนตร์อาเซียนฯ ในครั้งนี้ยังถือเป็นการช่วยกระชับความสัมพันธ์ระหว่างไทย และประเทศสมาชิกอาเซียน รวมทั้งกลุ่มประเทศเอเชียตะวันออก ได้แก่ จีน เกาหลี ญี่ปุ่น และอินเดีย ให้แน่นแฟ้นยิ่งขึ้น และก่อให้เกิดความร่วมมือและแลกเปลี่ยนเรียนรู้ด้านศิลปวัฒนธรรมและภาพยนตร์ระหว่างกันด้วย

๔) การจัดกิจกรรม ๑๒๖ ปี วันกำเนิดภาพยนตร์โลก หอภาพยนตร์ (องค์การมหาชน) จัดกิจกรรมเนื่องในวันครบ ๑๒๖ ปีวันกำเนิดภาพยนตร์โลก ๒๘ ธันวาคม ๒๕๖๔ เพื่อย้อนรำลึก ถึงค่ำคืนวันที่ ๒๘ ธันวาคม ๒๔๓๘ ที่โถงห้องซาลองอินเดียนใต้ถุนร้านกาแฟกรองด์คาเฟ่ ในโรงแรมสคริบบ์ กรุงปารีส ประเทศฝรั่งเศส ออองตวน ลูเมียร์ ได้นำประดิษฐกรรมซีเนมาโตกราฟของลูกชาย ออกุสและหลุยส์ ลูเมียร์ จัดฉายภาพเคลื่อนไหวเก็บเงินค่าดูเป็นครั้งแรก แม้ในคืนแรกจะน่าผิดหวังเพราะมีผู้สนใจเพียง ๓๓ คน ยอมซื้อตั๋วราคา ๑ แฟรงมาดูอะไรที่พวกเขาก็ไม่รู้ แต่ในวันรุ่งขึ้นและต่อ ๆ มา ผู้คนกลับพากันมาหนาตาขึ้น คนที่มาดูแล้วก็มาอีกพร้อมพาคนอื่น ๆ มาดูด้วย มากันทุกเพศทุกวัย ทุกชนชั้นอาชีพ ถึงขั้นเกิดชุลมุนวุ่นวายจนตำรวจต้องมาช่วยจัดคิว บางรอบต่อคิวยาวไปตามถนนถึงสามร้อยเมตร ต้องจัดรอบฉายถึง ๒๐ รอบต่อวัน เก็บค่าดูได้วันละสองพันกว่าแฟรง ผู้คนชาวปารีสหลั่งไหลกันมาเพราะปากต่อปากชักชวนและเสียงโจษจันเล่าขาน

จากความสำเร็จที่ปารีส อาศัยเวลาเพียงสองปีพี่น้องลูเมียร์ก็ทำให้สิ่งประดิษฐ์ของพวกเขากระจายไปยังหัวเมืองสำคัญหลายประเทศในทุกทวีป จนทำให้ทั่วโลกรู้จักกับ “ภาพยนตร์” เมื่อกาลเวลาผ่านไปนักประวัติศาสตร์ภาพยนตร์ได้เห็นพ้องกันยกให้ประดิษฐกรรมซีเนมาโตกราฟของลูเมียร์เป็นการเริ่มต้นนับหนึ่งของภาพยนตร์ และนับวันที่ ๒๘ ธันวาคม ๒๔๓๘ เป็นวันกำเนิดภาพยนตร์โลก

โดยซีเนมาโตกราฟ สิ่งประดิษฐ์ชิ้นสำคัญของประวัติศาสตร์ภาพยนตร์ที่เป็นทั้งกล้อง เครื่องฉาย และเครื่องสำเนาฟิล์ม ในเครื่องเดียวกัน โดยโจทย์ที่ยากที่สุด คือการคิดกลไกการขับเคลื่อนฟิล์มให้เดิน และหยุดเป็นจังหวะ เพื่อถ่ายและฉายภาพทีละภาพอย่างต่อเนื่องกัน ซึ่งหอภาพยนตร์ได้ให้ช่างไทยจำลองตัวเครื่องซีเนมาโตกราฟ ขึ้นมาจนสามารถใช้งานได้ใกล้เคียงกับของจริง เพื่อเป็นเครื่องมือในการเรียนรู้ที่มีคุณค่าสำหรับการศึกษา

ประวัติศาสตร์ภาพยนตร์โลก โดยตั้งอยู่ที่ใต้ถุนร้านกาแฟกรองด์ คาเฟ่ อาคาร Hotel Scribe เมืองมายา ทั้งนี้ ในวันกำเนิดภาพยนตร์โลก ๒๘ ธันวาคม ๒๕๖๔ หอภาพยนตร์ได้เปิดอาคาร Hotel Scribe เมืองมายา ให้เป็นวันพิเศษ เพื่อนำเครื่องซีเนมาโตกราฟจำลองเครื่องนี้ออกฉายภาพให้เคลื่อนไหวอีกครั้ง

๕) การประชุมคณะอนุกรรมการส่งเสริมภาพลักษณ์ประเทศผ่านสื่อบันเทิงในลักษณะอำนาจละมุน ครั้งที่ ๑/๒๕๖๕ เมื่อวันที่ ๑๘ กุมภาพันธ์ ๒๕๖๕ ณ ศูนย์ประชุมกระทรวงวัฒนธรรม ชั้น ๘ กระทรวงวัฒนธรรม และระบบประชุมทางไกลออนไลน์ (Zoom Meeting) โดยที่ประชุมรับทราบข้อสั่งการของพลเอก ประยุทธ์ จันทร์โอชา นายกรัฐมนตรี ที่มอบหมายให้กระทรวงวัฒนธรรม และคณะกรรมการภาพยนตร์และวีดิทัศน์แห่งชาติ บูรณาการความร่วมมือกับคณะกรรมการนโยบายเศรษฐกิจและสร้างสรรค์ดำเนินงานส่งเสริมภาพลักษณ์ที่ดีของประเทศสู่สากลผ่านงานศิลปวัฒนธรรม การท่องเที่ยว ผลิตภัณฑ์ทางวัฒนธรรม สินค้าและบริการผ่านสื่อบันเทิงในลักษณะอำนาจละมุน (Soft Power) เพื่อก่อให้เกิดภาพลักษณ์ที่ดีและรายได้ให้แก่ประเทศ รวมทั้งสร้างความภาคภูมิใจ ความรักและความสามัคคีของคนในชาติสอดคล้องกับแผนปฏิรูปประเทศและยุทธศาสตร์ชาติด้านความมั่นคงและด้านการสร้างความสามารถในการแข่งขัน และรัฐบาลเตรียมปรับวิสัยทัศน์ขับเคลื่อนเศรษฐกิจของชาติโดยส่งเสริมการใช้ Soft Power จากผู้สนับสนุนมาเป็นผู้ลงทุน เพื่อสร้างภาพลักษณ์ที่ดีของประเทศและส่งเสริมการค้าการลงทุนในอุตสาหกรรมต่าง ๆ ของประเทศในระยะยาวจากเดิมที่ภาคเอกชนดำเนินการ

โดยที่ประชุมมีมติเห็นชอบในหลักการร่างกรอบแนวทางการส่งเสริมภาพลักษณ์ประเทศ ผ่านสื่อบันเทิงในลักษณะอำนาจละมุน (Soft Power) ซึ่งมุ่งเน้นดำเนินการ ๒ ส่วนคือ **ส่วนแรก**การเพิ่มศักยภาพและความเข้มแข็งให้แก่อุตสาหกรรมสื่อบันเทิงไทย

โดยพัฒนาจากผู้รับจ้างผลิตผลงานให้แก่ต่างประเทศไปสู่การเป็นหุ้นส่วนธุรกิจกับอุตสาหกรรมสื่อบันเทิงต่างประเทศและพัฒนาด้านต่าง ๆ เช่น บุคลากร ธุรกิจสื่อบันเทิง เนื้อหา เทคโนโลยี สถาบันการศึกษาและหลักสูตรผลิตบุคลากร และกลไกสนับสนุนของรัฐบาล และ**ส่วนที่สอง** การเพิ่มโอกาสทางธุรกิจให้แก่สื่อบันเทิงไทย ธุรกิจสินค้าและบริการ องค์กร สถาบันเพื่อการต่อยอดทุนและส่งเสริมทางการตลาด ภาพลักษณ์และแคมเปญของตนเองโดยใช้ Soft Power เช่น อาหารไทย ผ้าไทย ซึ่งปีนี้กระทรวงวัฒนธรรมมุ่งส่งเสริม Soft Power ทั้งสองด้านนี้ รวมทั้งกำหนดภาพลักษณ์ หรือแบรนด์ประเทศ (Nation branding) และแคมเปญของประเทศ และกำหนดเป้าหมายให้ชัดเจน เช่น สร้างภาพลักษณ์ที่ดีให้ประเทศ สร้างรายได้แก่ประเทศ และสร้างความภาคภูมิใจและความสามัคคีในชาติ รวมทั้งจัดให้มีมาตรการด้านภาษี โดยเตรียมมาตรการการลดหย่อนภาษีหรือมาตรการทางการเงินในการจูงใจให้ผู้ประกอบการ ภาคเอกชนในอุตสาหกรรมการผลิตสินค้า บริการ องค์กร สถาบันและหน่วยงานต่าง ๆ ที่ร่วมลงทุน Soft Power และใช้ประโยชน์จากสื่อบันเทิงในการเพิ่มมูลค่าทางเศรษฐกิจและสินค้า อีกทั้งเสนอจัดตั้งคณะกรรมการและองค์กรระดับชาติขึ้นมากำกับดูแลและขับเคลื่อนทั้ง ๒ ส่วนนี้ โดยกำหนดกรอบเวลาดำเนินการในระยะยาว

นอกจากนี้ ที่ประชุมมีมติเห็นชอบแต่งตั้งคณะทำงานจัดทำกรอบแนวทางการส่งเสริมภาพลักษณ์ประเทศผ่านสื่อบันเทิงในลักษณะอำนาจละมุน ในคณะอนุกรรมการฯ ซึ่งมีรองปลัดกระทรวงวัฒนธรรมที่ได้รับมอบหมายเป็นประธานคณะทำงาน และคณะทำงานประกอบด้วย ผู้แทนหน่วยงานรัฐ เอกชน สภาและสมาคมที่เกี่ยวข้อง โดยมีหน้าที่และอำนาจ เช่น ศึกษาข้อมูลและจัดทำเอกสารต่าง ๆ สำหรับใช้ประกอบการจัดทำและร่วมกันพัฒนากรอบแนวทางการส่งเสริมภาพลักษณ์ประเทศฯ พัฒนาการจัดทำกรอบแนวทาง การส่งเสริมภาพลักษณ์ประเทศฯ เป็นต้น ซึ่งที่ประชุมได้ให้คณะทำงานฯ เร่งจัดทำแนวทางการส่งเสริมภาพลักษณ์ประเทศฯ และเสนอคณะอนุกรรมการฯ หลังจากนั้นจะจัดทำแผนปฏิบัติการส่งเสริมภาพลักษณ์ประเทศฯ โดยบูรณาการการดำเนินงานร่วมกันระหว่างหน่วยงานต่าง ๆ ในการขับเคลื่อนงานส่งเสริมภาพลักษณ์ประเทศฯ และเสนอของบประมาณสนับสนุนจากรัฐบาล โดยจะเสนอแผนปฏิบัติการฯ ต่อคณะกรรมการภาพยนตร์และวีดิทัศน์แห่งชาติเพื่อพิจารณาเสนอรัฐบาลต่อไป

๖) การเข้าร่วมงานตลาดภาพยนตร์และโทรทัศน์นานาชาติฮ่องกง ปี ๒๕๖๕ กระทรวงวัฒนธรรม บูรณาการความร่วมมือกับกระทรวงการท่องเที่ยวและกีฬา กระทรวงพาณิชย์ สมาพันธ์สมาคมภาพยนตร์แห่งชาติ และภาคเอกชน ในนามทีมประเทศไทย ภายใต้ชื่อ “Content Thailand” เข้าร่วมงานตลาดภาพยนตร์และโทรทัศน์นานาชาติฮ่องกง ประจำปี ๒๕๖๕ (Hong Kong International Film & TV Market (FILMART) 2022) เขตบริหาร

พิเศษฮ่องกงแห่งสาธารณรัฐประชาชนจีน ระหว่างวันที่ ๑๔ - ๑๗ มีนาคม ๒๕๖๕ ซึ่งจัดงานในรูปแบบออนไลน์ เนื่องจากสถานการณ์การแพร่ระบาดของโรคติดเชื้อไวรัสโคโรนา 2019 (โควิด - 19) โดยมีกิจกรรมตลาดซื้อขายภาพยนตร์และโทรทัศน์ในพื้นที่คูหาประชาสัมพันธ์อุตสาหกรรมภาพยนตร์และวีดิทัศน์รูปแบบออนไลน์ โดยในงานตลาดภาพยนตร์และโทรทัศน์นานาชาติฮ่องกงประจำปี ๒๕๖๕ มีบริษัทผู้ผลิต จัดจำหน่ายภาพยนตร์และวีดิทัศน์ เกมและแอนิเมชัน รายการโทรทัศน์ ละครและโฆษณา ธุรกิจเกี่ยวเนื่อง เข้าร่วม ๒๒ แห่ง ซึ่งการเข้าร่วมงานในครั้งนี้ทำให้เกิดการเจรจาทางการค้า ช่วยสร้างรายได้ และขยายเครือข่ายทางธุรกิจแก่ผู้ประกอบการให้มีคู่ค้าหรือผู้ร่วมทุนผลิตเนื้อหารายใหม่ ๆ ในอุตสาหกรรมภาพยนตร์ดิจิทัลคอนเทนต์ไทย รวมไปถึงสร้างความสนใจร่วมลงทุนและการถ่ายทำภาพยนตร์ต่างประเทศในประเทศไทยอย่างต่อเนื่อง

๗) การเข้าร่วมงานเทศกาลภาพยนตร์มอนตางยอซา ประจำปี ๒๕๖๕

กระทรวงวัฒนธรรมร่วมกับจุฬาลงกรณ์มหาวิทยาลัย ส่งภาพยนตร์เรื่อง “ผัดไทย : สูตรลับลิขิตฝัน” (Pad thai : The Secret Recipe) เข้าร่วมจัดฉายในงานเทศกาลภาพยนตร์มอนตางยอซา ประจำปี ๒๕๖๕ (The Montanosa Film Festival (MFF) 2022) ระหว่างวันที่ ๑๙ - ๒๗ มีนาคม ๒๕๖๕ ณ Baguio Creative City สาธารณรัฐฟิลิปปินส์ โดยมีกำหนดจัดฉายภาพยนตร์เรื่องนี้ จำนวน ๓ รอบ โดยกระทรวงวัฒนธรรมคัดเลือกภาพยนตร์เรื่อง “ผัดไทย : สูตรลับลิขิตฝัน” เนื่องจากมีเนื้อหาส่งเสริมและเผยแพร่ภาพลักษณ์วัฒนธรรมและแหล่งท่องเที่ยวของประเทศไทยได้เป็นอย่างดีโดยเฉพาะ “ผัดไทย” เป็นอาหารไทยที่เป็นที่รู้จักแพร่หลายระดับนานาชาติและได้รับความนิยมเป็นอย่างมากจากชาวต่างชาติ โดยได้รับการสนับสนุนงบประมาณจากจุฬาลงกรณ์มหาวิทยาลัยและกองทุนพัฒนาสื่อปลอดภัยและสร้างสรรค์ ซึ่งภาพยนตร์เรื่องนี้ เป็นผลงานการกำกับของนายเชิดพงษ์ เหล่ายนตร์ เมื่อปี ๒๕๖๔ บทประพันธ์โดยสรรัตน์ จิรบวรวิสุทธิ์ และนักแสดงนำได้แก่ พลอยไพลิน ตั้งประภาพร จรรยาธนาสว่างกุล นันทวัน เมฆใหญ่ และแดน บุรีรัมย์ มีความยาว ๔๘ นาที ซึ่งเป็นภาพยนตร์ที่เกิดจากความผลงานวิจัยในโครงการนวัตกรรมละครโทรทัศน์เพื่อการส่งเสริมอุตสาหกรรมวัฒนธรรมไทย ๔.๐ ของศูนย์พหุวัฒนธรรมศึกษาและนวัตกรรมทางสังคม สถาบันเอเชียศึกษา จุฬาลงกรณ์มหาวิทยาลัย

ทั้งนี้ การส่งภาพยนตร์ไทยเข้าร่วมจัดฉายในงานเทศกาลภาพยนตร์มอนตางยอซา ประจำปี ๒๕๖๕ เป็นการขับเคลื่อนยุทธศาสตร์การส่งเสริมอุตสาหกรรมภาพยนตร์และวีดิทัศน์ ระยะที่ ๓ (พ.ศ. ๒๕๖๐-๒๕๖๔) ยุทธศาสตร์ที่ ๒ ข้อ ๒ การส่งเสริมพัฒนาตลาดภาพยนตร์และวีดิทัศน์ต่างประเทศ มาตรการเชิงรุกด้วยการเน้นนำเสนอภาพยนตร์ไทยและวีดิทัศน์ในตลาดต่างประเทศและการเข้าร่วมงานเทศกาลภาพยนตร์และวีดิทัศน์ในต่างประเทศภายใต้ความร่วมมือระหว่างภาครัฐและเอกชนให้เป็นที่รู้จักในระดับสากล รวมทั้งส่งเสริมให้เกิด

การเผยแพร่และแลกเปลี่ยนศิลปวัฒนธรรมไทยในเวทีโลก ช่วยสร้างรายได้และภาพลักษณ์ที่ดีให้แก่ประเทศ ก่อให้เกิดความมั่นคง มั่งคั่ง และยั่งยืนตามเป้าหมายยุทธศาสตร์ชาติ ๒๐ ปี

๘) การแลกเปลี่ยนเรียนรู้ ผ่านสื่อภาพยนตร์ ๒ ฝั่งโขง ร่วมพัฒนาบุคลากร นักศึกษา ประชาชน สู่อุตสาหกรรมภาพยนตร์ ผ่านโครงการ "เมืองหนังอีสาน สู่เมืองหนังโลก" กระทรวงวัฒนธรรม ผลักดัน "Soft Power" ความเป็นไทยสู่ระดับนานาชาติ เช่น งานฝีมือและหัตถกรรม ศิลปะการแสดง อาหารไทย การท่องเที่ยวเชิงวัฒนธรรม ตามนโยบายรัฐบาล โดยเฉพาะอุตสาหกรรมภาพยนตร์ (Film) และนโยบายส่งเสริมการพัฒนาความสัมพันธ์ด้านวัฒนธรรมกับต่างประเทศ โดยได้ร่วมสนับสนุนการจัดโครงการสัมมนาเชิงปฏิบัติการการผลิตภาพยนตร์สั้นสร้างสรรค์ศิลปะและวัฒนธรรมสองฝั่งโขง ครั้งที่ ๖ พ.ศ. ๒๕๖๕ "เมืองหนังอีสาน สู่เมืองหนังโลก" มุ่งพัฒนากำลังคนพร้อมสู่อุตสาหกรรมภาพยนตร์ของประเทศไทยสู่เวทีโลก ระหว่างวันที่ ๑๓ - ๑๘ พฤษภาคม ๒๕๖๕ ณ วัดสิมนาโก อำเภอกุฉินารายณ์ จังหวัดกาฬสินธุ์ เพื่อพัฒนาทักษะ องค์ความรู้ ตลอดจนเพิ่มขีดความสามารถของนักศึกษาในสาขาวิชาที่เกี่ยวข้องกับการผลิตภาพยนตร์สั้น ของสถาบันการศึกษาที่เป็นหน่วยงานภาคีเครือข่ายทั่วประเทศ พร้อมทั้งส่งเสริมให้เกิดความร่วมมือของสถาบันการศึกษาของอนุภูมิภาคลุ่มน้ำโขงจากประเทศเพื่อนบ้าน สาธารณรัฐประชาธิปไตยประชาชนลาว (สปป.ลาว) ให้เป็นไปอย่างต่อเนื่องต่อไป ซึ่งได้มีพิธีเปิดโครงการฯ เมื่อวันที่ ๑๔ พฤษภาคม ๒๕๖๕ เพื่ออบรมพัฒนาบุคลากร ด้วยการสร้างคนให้มีความพร้อมสู่อุตสาหกรรม ผ่านสถาบันการศึกษาของมหาวิทยาลัยกว่า ๒๐ สถาบัน โดยเป็นโครงการที่มุ่งพัฒนากำลังคนสู่อุตสาหกรรมภาพยนตร์ของไทย และมีการผลิตภาพยนตร์สั้นร่วมกับผู้กำกับภาพยนตร์ไทยที่มีชื่อเสียงในระดับแนวหน้าของเมืองไทย โดยมีผู้เข้าร่วมอบรมจำนวนไม่น้อยกว่า ๑๕๐ คน ประกอบด้วย นักศึกษาและคณาจารย์จากสถาบันการศึกษาต่าง ๆ ทั่วประเทศไทย อาทิ มหาวิทยาลัยกรุงเทพ มหาวิทยาลัยอุบลราชธานี มหาวิทยาลัยสงขลานครินทร์ วิทยาเขตปัตตานี และมหาวิทยาลัยเชียงใหม่ เป็นต้น และสถานศึกษาจาก สปป. ลาว คือ สถาบันวิจิตรศิลป์ (สปป.ลาว) Souphanouvong University (สุภานุวงศ์) และ Lao National University

ทั้งนี้ กระทรวงวัฒนธรรมมีความสัมพันธ์อันดีระหว่างประเทศไทยและ สปป.ลาว มาอย่างยาวนาน จึงพร้อมร่วมพัฒนาอุตสาหกรรมภาพยนตร์ให้ก้าวหน้าและมีการยกระดับสู่สากลมากยิ่งขึ้น นอกจากนี้ยังพร้อมเป็นหน่วยงานส่งเสริมและให้ความร่วมมือในการร่วมลงทุนระหว่างประเทศไทยและ สปป.ลาว ในอนาคตต่อไป

๙) การจัดกิจกรรมเนื่องในวันครบรอบ ๑๒๕ ปี วันกำเนิดภาพยนตร์ในสยาม เมื่อวันที่ ๑๐ มิถุนายน ๒๕๖๕ หอภาพยนตร์ (องค์การมหาชน) จัดกิจกรรมเนื่องในวันครบรอบ ๑๒๕ ปี วันกำเนิดภาพยนตร์ในสยาม ณ โรงภาพยนตร์ศรีศาลายา หอภาพยนตร์ ภายในงานกิจกรรมต่าง ๆ อาทิ ฟังการเล่านิทานภาพ “คามิชิไบ” ตอน “กำเนิดภาพยนตร์ในสยาม” ชม “รูปประดาน้ำ” และ “รูปศรีต่อยมวย” ภาพยนตร์ที่จัดฉายครั้งแรกในสยาม นอกจากนี้ ในงานยังมีเวทีเสวนาภาพยนตร์ “แสงฉายที่ไม่เคยมอดดับ” โดยคนรักหนังร่วมรับฟังและแลกเปลี่ยนความทรงจำ รวมทั้งรำลึกถึงคุณูปการของ วิคเตอร์ - เกรียงศักดิ์ ศิลากอง นักจัดเทศกาลภาพยนตร์ผู้ล่วงลับ ซึ่งมีบทบาทสำคัญในการเปิดโลกและขยายขอบเขตวัฒนธรรมการชมภาพยนตร์ในเมืองไทย ผ่านภาพยนตร์จำนวนมากที่เขานำมาจัดฉายอย่างต่อเนื่องยาวนานกว่า ๒๐ ปี

๑๐) การสัมมนาสัญจร ส่งเสริมการสร้างภาพยนตร์เพื่อส่งเสริมศิลปวัฒนธรรมและการท่องเที่ยว กระทรวงวัฒนธรรม จัดโครงการสัมมนาสัญจรส่งเสริมการสร้างภาพยนตร์ เพื่อส่งเสริมศิลปวัฒนธรรมและการท่องเที่ยว ระหว่างวันที่ ๖ - ๘ กันยายน ๒๕๖๕ ณ โรงแรม ดี วารี เมืองพัทยา จังหวัดชลบุรี โดยนำผู้แทนหน่วยงานภาคเอกชนและผู้ประกอบการในอุตสาหกรรมภาพยนตร์ และวีดิทัศน์ที่เกี่ยวข้อง เข้าเยี่ยมชมสถานที่ที่มีศักยภาพในการถ่ายทำภาพยนตร์ และสามารถผลักดันให้เกิดมูลค่าในอุตสาหกรรมภาพยนตร์ได้ในอนาคต และร่วมหารือผู้ว่าราชการจังหวัด ผู้บริหารหรือผู้นำองค์กรปกครองส่วนท้องถิ่น หัวหน้าส่วนราชการ และองค์กรธุรกิจในจังหวัดชลบุรี เพื่อนำเสนอแนวทางการส่งเสริมอุตสาหกรรมภาพยนตร์และวีดิทัศน์ของประเทศไทยในพื้นที่จังหวัดชลบุรี ตลอดปีงบประมาณ พ.ศ. ๒๕๖๕ เป็นการสร้างการรับรู้ ส่งเสริมและสนับสนุนการสร้างภาพยนตร์และวีดิทัศน์เพื่อส่งเสริมศิลปวัฒนธรรม และท่องเที่ยวในจังหวัดชลบุรี

โครงการดังกล่าวถือเป็นการส่งเสริมอุตสาหกรรมภาพยนตร์และวีดิทัศน์ โดยนำทุนทางวัฒนธรรมที่มีเอกลักษณ์ และมีความหลากหลาย มาช่วยเพิ่มมูลค่าและพัฒนาขีดความสามารถในการแข่งขันทางเศรษฐกิจผ่านอุตสาหกรรมภาพยนตร์และวีดิทัศน์ตามนโยบายรัฐบาลที่มุ่งผลักดันการใช้ “Soft Power” ความเป็นไทยและอุตสาหกรรมสร้างสรรค์ (Creative Economy) ของไทยให้เป็นที่รู้จักทั้งในและต่างประเทศ สร้างงาน สร้างรายได้แก่ประเทศไทย โดยเฉพาะอุตสาหกรรมภาพยนตร์และวีดิทัศน์ (Film) โดยเมืองพัทยาเป็นแหล่งท่องเที่ยวที่สำคัญของจังหวัดชลบุรี และในขณะนี้กำลังอยู่ระหว่างการพิจารณาเตรียมความพร้อมเพื่อเสนอเป็นเครือข่ายเมืองสร้างสร้างสรรค์ หรือ Creative Cities Network ประเภทเมืองแห่งภาพยนตร์ (City of Film) ตามแนวทางขององค์การเพื่อการศึกษา วิทยาศาสตร์และวัฒนธรรมแห่งสหประชาชาติ (UNESCO) และอยู่ระหว่างการดำเนินการเพื่อขับเคลื่อนเมืองพัทยาให้เป็นศูนย์กลางอุตสาหกรรมภาพยนตร์ โดยปัจจัยสำคัญของประเทศไทยที่จะทำให้เมืองพัทยาเป็นเมืองภาพยนตร์ อาทิ สถานที่ถ่ายทำที่มีเอกลักษณ์ทางธรรมชาติ และวัฒนธรรม พร้อมด้วยสิ่งอำนวยความสะดวกต่าง ๆ และมาตรการส่งเสริมการถ่ายทำภาพยนตร์ต่างประเทศในประเทศไทย และช่วยดึงดูดชาวต่างชาติ จึงเป็นโอกาสดีที่เลือกจังหวัดชลบุรี เป็นสถานที่แห่งแรกของโครงการนี้ ทั้งนี้ ในปี พ.ศ. ๒๕๖๔ ที่ผ่านมาอุตสาหกรรมภาพยนตร์ และวีดิทัศน์ของไทยมีรายได้จากการถ่ายทำภาพยนตร์ต่างประเทศในประเทศไทยเป็นมูลค่ากว่า ๕ พันล้านบาท ช่วยทำให้เกิดการจ้างงานและสร้างรายได้แก่ผู้ที่เกี่ยวข้องกับอุตสาหกรรมดังกล่าวในกระบวนการสร้างหรือการผลิตภาพยนตร์และวีดิทัศน์ในวงกว้าง เช่น ธุรกิจการโรงแรมและที่พัก ธุรกิจการคมนาคมขนส่ง ธุรกิจการท่องเที่ยว และธุรกิจเฉพาะเทคนิคที่เกี่ยวข้องกับการถ่ายทำภาพยนตร์ เป็นต้น ประกอบกับ

ปัจจุบันรัฐบาลให้ความสำคัญกับการพัฒนาเศรษฐกิจของประเทศ โดยส่งเสริมให้ใช้อุตสาหกรรมบันเทิงในการสร้างมูลค่าทางเศรษฐกิจคู่ขนานไปกับการสร้างภาพลักษณ์ที่ดีของประเทศไทย

๑๑) การเสวนาด้านภาพยนตร์ (Thailand Film Seminar 2022) และการอบรมเชิงปฏิบัติการด้านภาพยนตร์ (Film Workshop) เมื่อวันที่ ๑๕ กันยายน ๒๕๖๕ กระทรวงวัฒนธรรม บูรณาการความร่วมมือกับสมาคมผู้สร้างภาพยนตร์แห่งสหรัฐอเมริกา (Motion Picture Association, MPA) สมาพันธ์สมาคมภาพยนตร์แห่งชาติ หน่วยงานรัฐและเอกชน จัดงานเสวนาดังกล่าวขึ้น ณ หอศิลป์แห่งชาติ ถนนเทียมร่วมมิตร กรุงเทพฯ เพื่อแลกเปลี่ยนความรู้ในด้านอุตสาหกรรมภาพยนตร์สร้างสรรค์ของไทยที่จะไปแข่งขันบนเวทีโลก สอดแทรกเรื่องราวความเป็นไทย หรือใช้ Soft Power ถือเป็นประโยชน์อย่างยิ่งกับอุตสาหกรรมคอนเทนต์ไทย

โดยอุตสาหกรรมภาพยนตร์เป็นอุตสาหกรรมหนึ่งที่รัฐบาลให้ความสำคัญในฐานะที่เป็นอุตสาหกรรมหลักและครอบคลุมถึงอุตสาหกรรมคอนเทนต์ในหลากหลายรูปแบบ ได้แก่ ภาพยนตร์ โทรทัศน์ โฆษณา แอนิเมชัน เกม ดนตรี ดิจิทัลคอนเทนต์ฯ ซึ่งเป็นกลไกสำคัญในการขับเคลื่อนนโยบาย Soft Power ของรัฐบาล เพื่อสร้างอิทธิพลต่อผู้บริโภค ผ่านการแทรกซึมทางความคิดและวัฒนธรรม โดยสร้างรายได้ในอุตสาหกรรมคอนเทนต์ได้ไม่น้อยกว่า ๒๐๐,๐๐๐ ล้านบาท ทั้งทางตรงและทางอ้อม รวมถึงด้านเศรษฐกิจ สังคม และวัฒนธรรมในทุกมิติ แม้ว่าในปัจจุบันสถานการณ์โลกจะทำให้ผู้ชมเข้ารับชมภาพยนตร์ในโรงภาพยนตร์น้อยลง แต่ผู้ชมก็มีความนิยมในการรับชมในรูปแบบสตรีมมิ่งมากขึ้น จนทำให้เกิดแพลตฟอร์มรายใหม่เกิดขึ้นในตลาดอีกมาก กระทรวงวัฒนธรรมได้เล็งเห็นความสำคัญของ Soft Power ผ่านสื่อภาพยนตร์ โดยมุ่งเน้นผลักดัน ให้ผู้ประกอบการในอุตสาหกรรมภาพยนตร์ฯ นำเนื้อหาที่เกี่ยวกับศิลปวัฒนธรรม อาหาร สถานที่ท่องเที่ยวในประเทศไปสอดแทรกในภาพยนตร์ วีดิทัศน์ และสื่อต่าง ๆ เพื่อส่งออก สร้างรายได้ พื้นฟูเศรษฐกิจ และเกิดการสร้างค่านิยมไทย ทั้งนี้ ในรายงานจาก Frontier Economics แสดงให้เห็นว่าอุตสาหกรรมภาพยนตร์และโทรทัศน์กำลังกลายเป็นกลไกสำคัญที่ช่วยขับเคลื่อนเศรษฐกิจสร้างสรรค์ของประเทศไทย การใช้คอนเทนต์มาเพิ่มศักยภาพในการสร้างรายได้ทางเศรษฐกิจ สร้างภาพลักษณ์อันดีของประเทศ นำมาสู่การท่องเที่ยวตามรอยภาพยนตร์

การมีช่องทางการเผยแพร่คอนเทนต์ที่หลากหลายเพื่อแสดงผลงานสร้างสรรค์และวัฒนธรรมที่ดีที่สุดของประเทศไทย สิ่งเหล่านี้ คือ ตัวอย่างที่ดีของไทยในการใช้ Soft Power

นอกจากนี้ ยังพบว่า รายงานผลกระทบทางเศรษฐกิจของให้บริการสตรีมมิ่งคอนเทนต์ (Online Curated Content: OCC) ในประเทศไทยค้นพบ ดังนี้ ประเทศไทยส่งเสริมอุตสาหกรรมคอนเทนต์ ผู้ให้บริการ OCC มีการลงทุนในคอนเทนต์ไทยเพิ่มขึ้นในปี ๒๕๖๔ คนไทยเป็นสมาชิก OCC ถึง ๑๑.๓ ล้านคน โดยร้อยละ ๘๑ ของผู้ใช้บริการ OCC อย่างน้อยสัปดาห์ละครั้ง มีผู้ให้บริการ OCC ลงทุนในคอนเทนต์ไทยในปี ๒๕๖๔ ถึง ๓,๗๐๐ ล้านบาท และคาดว่าจะเพิ่มขึ้นเป็น ๕,๓๐๐ ล้านบาทในปี ๒๕๖๕ ยกตัวอย่างบริการ OCC ได้นำคอนเทนต์ไทยไปสู่เวทีโลก ได้แก่ ซีรีส์ ถ้ำหลวง : ภารกิจแห่งความหวัง ที่ฉายทาง NETFLIX เป็นต้น โดยทาง OCC กำลังเพิ่มการลงทุนในคอนเทนต์ไทยเพื่อตอบสนองความต้องการของผู้ใช้ชาวไทย ทำให้เกิดการจ้างงานและทำให้เกิดการหมุนเวียนทางเศรษฐกิจในไทย โดยในปี ๒๕๖๓ OCC ก่อให้เกิดการจ้างงาน ๔๕,๐๐๐ ตำแหน่งในไทย

๑๒) การขึ้นทะเบียนมรดกภาพยนตร์ของชาติประจำปี ๒๕๖๕ เมื่อวันที่ ๔ ตุลาคม ๒๕๖๕ ซึ่งตรงกับวันอนุรักษ์ภาพยนตร์ไทยหอภาพยนตร์ (องค์การมหาชน) ได้ประกาศรายชื่อภาพยนตร์ ๑๒ เรื่อง ขึ้นทะเบียนเป็นมรดกภาพยนตร์ของชาติ ประจำปี ๒๕๖๕ ซึ่งหอภาพยนตร์ (องค์การมหาชน) ได้เปิดให้ประชาชนเสนอรายชื่อเพื่อนำมาเป็นส่วนหนึ่งในการคัดเลือกมรดกภาพยนตร์ของชาติ โดยในปีนี้มีผู้เสนอรายชื่อกว่า ๑,๐๐๐ คน และเสนอชื่อภาพยนตร์ ๓๒๑ เรื่อง โดยได้เชิญกรรมการผู้ทรงคุณวุฒิจากหลากหลายสาขาอาชีพจำนวน ๓๕ ท่าน มาร่วมกันตัดสินและคัดเลือกภาพยนตร์จากหลักเกณฑ์ที่ตั้งขึ้น โดยคำนึงถึงคุณค่าทางประวัติศาสตร์และความทรงจำ คุณค่าทางศิลปะภาพยนตร์ ความโดดเด่นเป็นเอกลักษณ์ บูรณภาพ ความเสี่ยงต่อการสูญเสียหรือยากแก่การหาทดแทน และอิทธิพลต่อคนและสังคม สำหรับภาพยนตร์ที่ได้รับการประกาศขึ้นทะเบียนเป็นมรดกภาพยนตร์ของชาติ ประจำปี ๒๕๖๕ จำนวน ๑๒ เรื่อง ประกอบด้วย ภาพยนตร์ และบันทึกเหตุการณ์ทางประวัติศาสตร์ จำนวน ๖ เรื่อง และภาพยนตร์เล่าเรื่อง (Feature Film) จำนวน ๖ เรื่อง ได้แก่

(๑) กิจการในกระทรวงพาณิชย์และคมนาคม THE ACTIVITIES OF THE MINISTRY OF COMMERCE AND COMMUNICATIONS (พ.ศ. ๒๔๗๐ – พ.ศ. ๒๔๗๒)

(๒) ตัดหัวต่อหัว (พ.ศ. ๒๔๗๐ – พ.ศ. ๒๔๗๓)

(๓) ดรรชนีนาง (พ.ศ. ๒๔๙๖)

(๔) งานอภิเษกพระสังฆราชมีแชล มงคล (อ่อน) ประคองจิต (พ.ศ. ๒๔๙๖)

(๕) การประกวดการจัดบ้านและบริเวณ (พ.ศ. ๒๔๙๗)

(๖) จอมพลสฤษดิ์ไปอเมริกา (พ.ศ. ๒๕๐๑)

(๗) เด็กกับหมี The Children and the Bear (พ.ศ. ๒๕๐๒)

(๘) มันมากับความมืด (พ.ศ. ๒๕๑๔)

(๙) แหวนทองเหลือง (พ.ศ. ๒๕๑๖)

(๑๐) เทพธิดา บาร์ ๒๑ (พ.ศ. ๒๕๒๑)

(๑๑) ส.อ.ว.ห้อง ๒ รุ่น ๔๔ (พ.ศ. ๒๕๓๓)

(๑๒) October Sonata รักที่รอคอย (พ.ศ. ๒๕๕๒)

๓.๑.๒ กิจกรรมถนนศิลปะ งานมหกรรมไม้ดอกอาเซียนเชียงราย ๒๐๒๐ “สวน แสง ศิลป์อิงสายน้ำ” กระทรวงวัฒนธรรม โดยสำนักงานศิลปวัฒนธรรมร่วมสมัย ร่วมกับองค์การบริหารส่วนจังหวัดเชียงราย มหาวิทยาลัยราชภัฏเชียงราย สมาคมขัวศิลปะจังหวัดเชียงราย และการท่องเที่ยวแห่งประเทศไทย จัดกิจกรรมถนนศิลปะครั้งที่ ๑ ในงานมหกรรมไม้ดอกอาเซียนเชียงราย ๒๐๒๐ “สวน แสง ศิลป์ อิงสายน้ำ” ระหว่างวันที่ ๔ - ๑๐ มกราคม ๒๕๖๔ เวลา ๐๙.๓๐ - ๒๐.๐๐ น. ณ สวนไม้งามริมน้ำกก อำเภอเมืองเชียงราย จังหวัดเชียงราย โดยมีพิธีเปิด ในวันที่ ๕ มกราคม ๒๕๖๔ เวลา ๑๗.๐๐ น. ซึ่งกิจกรรมภายในงานประกอบด้วย Art Workshop โดยศิลปินขัวศิลปะหลากหลายแขนง Art Market โดยตัวแทนบ้านศิลปิน

เชียงรายและเครือข่าย และ Art Show การแสดงศิลปวัฒนธรรมร่วมสมัยโดยเครือข่ายศิลปินเชียงราย ทั้งนี้ มีผู้เข้าร่วมในส่วนของกิจกรรมครั้งนี้ จำนวน ๑,๖๐๐ คน

๓.๑.๓ พัฒนาการให้บริการและองค์ความรู้ของพิพิธภัณฑสถานแห่งชาติ

๑) เทคโนโลยีสารสนเทศมรดกศิลปวัฒนธรรม AR Smart Heritage เพื่อแสดงถึงความก้าวหน้าด้านเทคโนโลยีสารสนเทศในการนำชมแหล่งมรดกวัฒนธรรมที่อยู่ในความดูแลของกรมศิลปากรที่ได้มีการพัฒนามาอย่างต่อเนื่อง ตามแผนพัฒนาดิจิทัลเพื่อเศรษฐกิจและสังคมของประเทศ ซึ่งในปัจจุบันกระทรวงวัฒนธรรม โดยกรมศิลปากรได้นำเทคโนโลยี AR (Augmented Reality) และ VR (Virtual Reality) มาใช้ในการนำเสนอข้อมูลมรดกวัฒนธรรม เพื่อสร้างความน่าสนใจ โดย AR Smart Heritage เป็นการเปิดประสบการณ์ใหม่สำหรับผู้เที่ยวชมโบราณสถาน ให้สามารถเห็นรูปแบบสันนิษฐานที่ปรากฏซ้อนทับลงบนโบราณสถานจริง โดยผ่านเทคโนโลยี AR หรือ Augmented Reality ซึ่งผ่านกระบวนการศึกษาค้นคว้าโดยศาสตราจารย์เกียรติคุณ สันติ เล็กสุขุม เพื่อให้ผู้เข้าชมได้จินตนาการเห็นถึงความรุ่งเรืองและยิ่งใหญ่ของเมืองมรดกโลก ณ โบราณสถานภายในอุทยานประวัติศาสตร์

๒) พิธีเปิดนิทรรศการ “อารยธรรมวิวัฒน์ ลพบุรี - ศรีรามเทพนคร” เมื่อวันที่ ๑๒ เมษายน ๒๕๖๔ ณ พระที่นั่งศิวโมกขพิมาน พิพิธภัณฑสถานแห่งชาติ พระนคร การจัดแสดงนิทรรศการในครั้งนี้ เพื่อเป็นการนำเสนอความรู้เกี่ยวกับประวัติศาสตร์ชาติไทย โดยเลือกโบราณวัตถุที่มีความสำคัญ ทรงคุณค่าทางประวัติศาสตร์ที่อยู่ระหว่างปรับปรุงการจัดแสดงนำมาหมุนเวียนจัดนิทรรศการในครั้งนี้ เน้นอิทธิพลของศิลปะลพบุรี (เขมรในประเทศไทย) ที่ส่งผลต่อบ้านเมืองบนแผ่นดินไทย ซึ่งยังคงมีอิทธิพลในสมัยต่อมาโดยเฉพาะศิลปะอยุธยา และตกทอดมาจนถึงสมัยรัตนโกสินทร์ โบราณวัตถุชิ้นสำคัญที่นำมาจัดแสดง คือ ชิ้นส่วนประติมากรรมพระโพธิสัตว์สำริดจากบ้านโตนด อำเภอโนนสูง จังหวัดนครราชสีมา ซึ่งเป็นประติมากรรมที่จัดอยู่ในกลุ่มประโคนชัย เป็นการนำเสนอความรู้เกี่ยวกับรูปแบบของศิลปกรรมในพื้นที่ราบสูงโคราช เพื่อประโยชน์ในการติดตามโบราณวัตถุของไทยในต่างประเทศกลับคืนสู่ประเทศไทยที่ได้เริ่มอย่างเป็นทางการตั้งแต่พุทธศักราช ๒๕๖๐ เป็นต้นมา นิทรรศการฯ เปิดให้ประชาชนผู้สนใจเข้าชมระหว่างวันที่ ๑๒ เมษายน - ๓๐ มิถุนายน ๒๕๖๔

๓) การจัดนิทรรศการถาวรประวัติศาสตร์ - โบราณคดีก่อนพุทธศตวรรษที่ ๑๘ ในอาคารมหาสุรสิงหนาท พิพิธภัณฑสถานแห่งชาติ พระนคร กระทรวงวัฒนธรรม โดยกรมศิลปากรได้เปิดให้ประชาชนเข้าชม การจัดแสดงนิทรรศการถาวรภายในอาคารมหาสุรสิงหนาท ซึ่งได้พัฒนา การจัดแสดงนิทรรศการถาวรภายในอาคารมหาสุรสิงหนาท ตามโครงการอนุรักษ์และพัฒนาพระราชวังบวรสถานมงคล (วังหน้า) ระหว่าง พ.ศ. ๒๕๕๕ - ๒๕๖๔ โดยบูรณะอาคาร

และพัฒนาการจัดแสดงนิทรรศการถาวรทั้งอาคาร มาตั้งแต่ปี ๒๕๖๒ ปัจจุบันอาคารมหาสุรสิงหนาท จัดแสดงศิลปะเอเชีย และหลักฐานทางประวัติศาสตร์ - โบราณคดีที่พบบนผืนแผ่นดินไทยตั้งแต่ยุคก่อนประวัติศาสตร์จนถึงสมัยประวัติศาสตร์ก่อนพุทธศักราช ๑๘๐๐ อันเป็นช่วงเวลาที่ดินแดนในประเทศไทยปัจจุบันปรากฏหลักฐานการอยู่อาศัยของมนุษย์ จนถึงยุคที่รับวัฒนธรรมจากภายนอกโดยเฉพาะประเทศอินเดีย ก่อเกิดการพัฒนาจากบ้านสู่รัฐ ได้แก่ ห้องศิลปะเอเชีย ห้องก่อนประวัติศาสตร์ ห้องทวารวดี ห้องลพบุรี และห้องศรีวิชัย

๔) การจัดสร้างอาคารประติมากรรมขุนหลวงพะงั่วและประวัติศาสตร์สุพรรณบุรี กระทรวงวัฒนธรรม โดยกรมศิลปากร ร่วมกับจังหวัดสุพรรณบุรี จัดสร้างอาคารประติมากรรมขุนหลวงพะงั่วและประวัติศาสตร์สุพรรณบุรี ตั้งอยู่ที่ตำบลสนามชัย อำเภอเมือง จังหวัดสุพรรณบุรี ภายในแสดงประติมากรรมสำริดที่มีความยาวมากที่สุดในประเทศไทย เพื่อถ่ายทอดเรื่องราวพระราชประวัติสมเด็จพระบรมราชาธิราชที่ ๑ หรือขุนหลวงพะงั่ว ปฐมกษัตริย์แห่งราชวงศ์สุพรรณภูมิ และประวัติศาสตร์เมืองสุพรรณบุรี โดยกำหนดเปิดให้ประชาชนเข้าชมเป็นวันแรกในวันที่ ๑๙ สิงหาคม ๒๕๖๔

โดยการจัดสร้างอาคารประติมากรรมขุนหลวงพะงั่วและประวัติศาสตร์สุพรรณบุรี จัดสร้างขึ้นตามดำริของนายบรรหาร ศิลปอาชา นายกรัฐมนตรีคนที่ ๒๑ ได้แรงบันดาลใจมาจากภาพสลักหินเล่าเรื่องประวัติศาสตร์จีน ณ China Millennium Monument เมืองปักกิ่ง สาธารณรัฐประชาชนจีน โดยมีวัตถุประสงค์เพื่อจัดแสดงพระราชประวัติของสมเด็จพระบรมราชาธิราชที่ ๑ หรือขุนหลวงพะงั่ว ปฐมกษัตริย์แห่งราชวงศ์สุพรรณภูมิที่ได้เสด็จขึ้นเสวยราชสมบัติเป็นพระมหากษัตริย์ลำดับที่ ๓ ของกรุงศรีอยุธยา พระองค์ทรงมีพระปรีชาสามารถเป็นเลิศด้านการศึกสงคราม การเมืองการปกครอง การศาสนา และการค้ากับต่างประเทศ นอกจากนี้ ยังมีส่วนจัดแสดงประวัติศาสตร์ของเมืองสุพรรณบุรีตั้งแต่ยุคก่อนประวัติศาสตร์ สืบเนื่องมาจนถึงสมัยรัตนโกสินทร์ เพื่อเทิดพระเกียรติสมเด็จพระบูรพมหากษัตริยาธิราช พระบาทสมเด็จพระเจ้าอยู่หัว และพระบรมวงศานุวงศ์ที่ทรงมีพระมหากรุณาธิคุณต่อชาวจังหวัดสุพรรณบุรี ผ่านงานประติมากรรมหล่อโลหะสำริดอันงดงามและมีความยาวมากที่สุดในประเทศไทย สำหรับอาคาร

ประติมากรรมขุนหลวงพะงั่ว และประวัติศาสตร์สุพรรณบุรี เริ่มดำเนินการก่อสร้างเมื่อพุทธศักราช ๒๕๕๓ โดยกรมศิลปากรเป็นผู้ออกแบบอาคาร และภาพประติมากรรม มีผังการจัดแสดงเป็นรูปวงรี ภายในจัดแสดงประติมากรรมสำริดนูนสูงและนูนต่ำ มีความกว้าง ๔.๒๐ เมตร ความยาว ๘๘ เมตร แบ่งออกเป็น ๙ ตอน ประกอบด้วย

ตอนที่ ๑ สุพรรณบุรี : ชุมชนแรกเริ่ม แสดงถึงวิถีชีวิตความเป็นอยู่ พิธีกรรมความเชื่อ การตั้งถิ่นฐานของมนุษย์ยุคก่อนประวัติศาสตร์ สังคมเกษตรกรรมในจังหวัดสุพรรณบุรี เมื่อราว ๔,๐๐๐ - ๒,๕๐๐ ปีมาแล้ว และภาพโบราณวัตถุสำคัญจากแหล่งโบราณคดีหนองราชวัตร อำเภอหนองหญ้าไซ จังหวัดสุพรรณบุรี เช่น ภาชนะมีนม ภาชนะมีเขา ภาชนะสามขา

ตอนที่ ๒ สุพรรณบุรี : อู่ทอง เครือข่ายการค้าข้ามภูมิภาค แสดงถึงการติดต่อค้าขายระหว่างผู้คนในเมืองโบราณอู่ทองกับพ่อค้าจากชุมชนใกล้เคียงและพ่อค้าชาวต่างชาติ ได้แก่ ชาวอินเดีย ชาวอาหรับ และชาวจีน เมืองโบราณอู่ทองเป็นหนึ่งในชุมทางการค้าสำคัญของลุ่มแม่น้ำแม่กลองและลุ่มแม่น้ำท่าจีน และเป็นส่วนหนึ่งของเส้นทางการค้าทางน้ำที่สำคัญในดินแดนสุวรรณภูมิ

ตอนที่ ๓ สุพรรณบุรีในวัฒนธรรมศาสนา : อู่ทองเมืองศูนย์กลางศาสนารุ่นแรก แสดงถึงการรับวัฒนธรรมศาสนาพุทธและศาสนาพราหมณ์ - ฮินดู จากประเทศอินเดีย ก่อให้เกิดรูปแบบวัฒนธรรมที่เป็นเอกลักษณ์เฉพาะถิ่น เรียกว่า “วัฒนธรรมทวารวดี” ด้วยความเคารพและศรัทธาในศาสนาพุทธและศาสนาพราหมณ์ - ฮินดูของผู้คนในเมืองโบราณอู่ทองจึงได้มีการสร้างศาสนสถานและรูปเคารพทางศาสนา อันได้แก่ ธรรมจักรและศิวลึงค์

ตอนที่ ๔ สุพรรณบุรี : เนินทางพระ ร่องรอยพุทธศาสนามหายานแสดงให้เห็นถึงการเดินทางมายังปราสาทเนินทางพระ ซึ่งเป็นศาสนสถานในศาสนาพุทธแบบมหายานมีอายุราวพุทธศตวรรษที่ ๑๘ ได้รับอิทธิพลวัฒนธรรมขอมสมัยบายน เพื่อทำการสักการบูชาพระโพธิสัตว์อวโลกิเตศวร ซึ่งเป็นพระโพธิสัตว์องค์สำคัญในศาสนาพุทธแบบมหายาน

ตอนที่ ๕ สุพรรณบุรี : ก่อนการสถาปนากรุงศรีอยุธยา แสดงเรื่องราวของขุนหลวงพะงั่วเจ้าเมืองสุพรรณภูมิทรงนำกองทัพออกสู้ศึกกับอาณาจักรขอมจนได้รับชัยชนะ และแสดงภาพเจดีย์วัดไก่เตี้ย ซึ่งเป็นเจดีย์ก่ออิฐทรงแปดเหลี่ยมอันเป็นรูปแบบเอกลักษณ์ของเจดีย์สมัยก่อนการสถาปนากรุงศรีอยุธยา และภาพแหล่งเตาบ้านบางปูน ซึ่งเป็นแหล่งผลิตเครื่องปั้นดินเผาริมฝั่งแม่น้ำสุพรรณบุรี

ตอนที่ ๖ สุพรรณบุรี : เมืองลูกหลวงของราชธานีศรีอยุธยา แสดงเหตุการณ์การเสด็จขึ้นครองราชสมบัติกรุงศรีอยุธยาของสมเด็จพระบรมราชาธิราชที่ ๑ (ขุนหลวงพะงั่ว)

แห่งราชวงศ์สุพรรณภูมิ และการติดต่อค้าขายกับเมืองจีนที่รุ่งเรืองเป็นอย่างยิ่งในสมัยของสมเด็จพระนครินทราธิราช (เจ้านครอินทร์)

ตอนที่ ๗ สุพรรณบุรี : สมรภูมิยุทธหัตถี แสดงเหตุการณ์การกระทำยุทธหัตถีระหว่างสมเด็จพระนเรศวรมหาราชกับพระมหาอุปราชาแห่งกรุงหงสาวดี ณ ตำบลหนองสาหร่าย อำเภอดอนเจดีย์ จังหวัดสุพรรณบุรี

ตอนที่ ๘ สุพรรณบุรี : หัวเมืองแห่งกรุงรัตนโกสินทร์ จัดแสดงพระบรมรูปของพระบาทสมเด็จพระจุลจอมเกล้าเจ้าอยู่หัวและเหตุการณ์เมื่อครั้งเสด็จประพาสเมืองสุพรรณบุรี และพระบรมรูปของสมเด็จพระมงกุฎเกล้าเจ้าอยู่หัวและเหตุการณ์เมื่อครั้งเสด็จพระราชดำเนินสักการะบวงสรวงเจดีย์ยุทธหัตถี พร้อมด้วยคณะเสือป่ารักษาพระองค์

ตอนที่ ๙ ปัจจุบัน สุพรรณบุรี แสดงเหตุการณ์การเสด็จพระราชดำเนินของพระบาทสมเด็จพระบรมชนกาธิเบศร มหาภูมิพลอดุลยเดชมหาราช บรมนาถบพิตร และสมเด็จพระนางเจ้าสิริกิติ์ พระบรมราชินีนาถ พระบรมราชชนนีพันปีหลวง ทรงวางพวงมาลาในรัฐพิธีถวายราชสักการะสมเด็จพระนเรศวรมหาราช พระบาทสมเด็จพระวชิรเกล้าเจ้าอยู่หัว รัชกาลที่ ๑๐ ทรงนำพสกนิกรเกี่ยวข้าวที่แปลงนาสาธิต และสมเด็จพระกนิษฐาธิราชเจ้า กรมสมเด็จพระเทพรัตนราชสุดาฯ สยามบรมราชกุมารี เสด็จพระราชดำเนินทรงเป็นประธานในพิธียกพุ่มข้าวบิณฑ์ ยอดพระมณฑปและสมโภชรอยพระพุทธบาท ณ วัดเขาดีสลัก อำเภออู่ทอง

นอกจากผู้เข้าชมจะได้รับชมความงดงามของประติมากรรมสำริดแล้วยังได้รับความรู้และความเพลิดเพลินผ่านระบบการบรรยายนำชมที่ทันสมัยทั้งในรูปแบบออนไลน์ ออฟไลน์ และอุปกรณ์ Audio guide ที่มีให้เลือกถึง ๓ ภาษา คือ ภาษาไทย ภาษาอังกฤษ และภาษาจีน โดยใช้เทคโนโลยีแสง เสียงประกอบการจัดแสดง ซึ่งจะอำนวยประโยชน์สูงสุดในการเรียนรู้ทางด้านประวัติศาสตร์และโบราณคดีของจังหวัดสุพรรณบุรี

๕) งานมหกรรมพิพิธภัณฑ์ไทย ๒๕๖๔ THAILAND MUSEUM EXPO 2021

กระทรวงวัฒนธรรม โดยกรมศิลปากร จัดงานมหกรรมพิพิธภัณฑ์ไทย ๒๕๖๔ เนื่องในวันพิพิธภัณฑ์ไทย ๑๙ กันยายน ๒๕๖๔ โดยรวบรวมและนำเสนอสาระ นวัตกรรมที่โดดเด่นของพิพิธภัณฑ์เครือข่าย ๒๗ แห่ง จากทั่วประเทศ ในรูปแบบดิจิทัล ผ่านระบบเครือข่ายของกรมศิลปากร กิจกรรม “เสวนาเครือข่ายพิพิธภัณฑ์” (Museum Streaming Talk) ประกอบด้วยการบรรยาย และเสวนาวิชาการในหัวข้อเกี่ยวกับพิพิธภัณฑ์ อาทิ การบรรยายพิเศษ หัวข้อ “Role of Museum During Pandemic” การบริหารจัดการพิพิธภัณฑสถานแห่งชาติในยุคโควิด การบริหารจัดการแหล่งเรียนรู้ในยุคโควิด การบริหารจัดการพิพิธภัณฑ์วิทยาศาสตร์แห่งชาติในยุคโควิด การเสวนาหัวข้อ “Digital Tools in Museums” และการเสวนา หัวข้อ “Museum without Walls”

๖) พิธีเปิดพิพิธภัณฑ์สึนามิบ้านน้ำเค็ม ตำบลบางม่วง อำเภอตะกั่วป่า จังหวัดพังงา เมื่อวันที่ ๔ กุมภาพันธ์ ๒๕๖๕ เวลา ๑๐.๐๐ น. พลเอก ประยุทธ์ จันทร์โอชา นายกรัฐมนตรี ได้เป็นประธานพิธีเปิดพิพิธภัณฑ์สึนามิ บ้านน้ำเค็ม ตำบลบางม่วง อำเภอตะกั่วป่า จังหวัดพังงา ผ่านระบบออนไลน์และมีการถ่ายทอดสดทางสถานีวิทยุโทรทัศน์แห่งประเทศไทย NBT 2HD และแฟนเพจเฟซบุ๊กกระทรวงวัฒนธรรม โดยมีรัฐมนตรีว่าการกระทรวงวัฒนธรรม ผู้บริหารกระทรวงวัฒนธรรม ผู้ว่าราชการจังหวัดพังงา ผู้บริหารส่วนราชการ องค์กรปกครองส่วนท้องถิ่น ภาคเอกชน และประชาชนในพื้นที่จังหวัดพังงา เข้าร่วมในพิธีเปิดและรับฟังบทเพลงและบทกลอน

รำลึกถึงเหตุการณ์ธรณีพิบัติภัยสึนามิที่ผ่านมากว่า ๑๗ ปี โดยนายจุมพล ทองตัน หรือโกไข่และเด็กชายกามินทร์ ถือแก้ว ผู้ชนะเลิศการประกวดแต่งบทกลอน “น้ำเค็มบ้านฉัน” ชมนิทรรศการภายในพิพิธภัณฑ์ เรือส้ม เรือฟ้า แสดงศิลปวัฒนธรรมถิ่นใต้และร้านค้าตลาดชุมชน

รัฐบาล โดยกระทรวงวัฒนธรรม ได้จัดสร้างพิพิธภัณฑ์สึนามิบ้านน้ำเค็ม ตำบลบางม่วง อำเภอตะกั่วป่า จังหวัดพังงา เพื่อเป็นสถานที่รำลึกถึงเหตุการณ์พิบัติภัยแผ่นดินไหว เมื่อวันที่ ๒๖ ธันวาคม ๒๕๔๗ และยังเป็นสถานที่เรียนรู้ถึงเหตุการณ์ที่เกิดขึ้นเพื่อการเฝ้าระวังและป้องกัน ซึ่งแต่เดิมคนไทยไม่เคยประสบเหตุการณ์แผ่นดินไหวมาก่อน ทั้งยังแสดงถึงความร่วมมือของคนไทย และคนทั่วโลก ที่เดินทางมาร่วมรำลึกทุกปี รวมทั้งเพื่อให้เป็นแหล่งท่องเที่ยวเชิงวัฒนธรรม โดยเป็นศูนย์รวมกิจกรรมเผยแพร่ศิลปวัฒนธรรมชุมชน เพื่อขับเคลื่อนเศรษฐกิจฐานรากช่วยสร้างงาน สร้างรายได้ให้แก่ประชาชนในพื้นที่ และบริเวณใกล้เคียงอย่างยั่งยืน ซึ่งเป็นไปตามวิสัยทัศน์ใหม่ของกระทรวงวัฒนธรรม คือ **“วัฒนธรรมและความคิดสร้างสรรค์มีบทบาทนำในการพัฒนาเศรษฐกิจและสังคมไทย”** และปรับเปลี่ยนภารกิจ ทั้งการสร้างคุณค่าทางสังคมและมูลค่าทางเศรษฐกิจสู่กระทรวงสังคมกึ่งเศรษฐกิจ ขณะนี้การดำเนินการก่อสร้างอาคารพิพิธภัณฑ์สึนามิบ้านน้ำเค็มและงานปรับปรุง ภูมิทัศน์เสร็จสมบูรณ์แล้ว

สำหรับพิพิธภัณฑ์สึนามิบ้านน้ำเค็มสร้างขึ้นบนพื้นที่กว่า ๕ ไร่ โดยอาคารจัดแสดงหลัก เป็นอาคารชั้นเดียว ด้านหน้าออกแบบเป็นเส้นโค้งในรูปแบบของคลื่น และมีช่องเปิดรับแสงเป็นทรงกลมแบบฟองคลื่นกระจาย ตามความยาวของอาคาร ทำให้ภายในอาคารเกิดที่ว่างคล้ายท้องคลื่นยาวตลอดห้องจัดแสดง โดยมีหอเตือนภัยที่ได้รับแรงบันดาลใจจากเครื่องมือประมงพื้นบ้าน เป็นแลนด์มาร์กที่ให้ผู้มาเยี่ยมเยียนสามารถขึ้นไปชมทัศนียภาพได้โดยรอบและพื้นที่โครงการฯ แบ่งออกเป็น ๔ ส่วนหลัก ได้แก่ **(๑) ส่วนจัดแสดงภายนอกอาคาร** จัดแสดงเรือประมง ๒ ลำ ที่ถูกคลื่นยักษ์สึนามิพัดพาเข้ามาจากชายฝั่งเหลือร่องรอยยังคงเป็นวัตถุพยานที่สำคัญของเหตุการณ์ในครั้งนั้น **(๒) ส่วนบริการ** ภายในมีพื้นที่สำหรับเจ้าหน้าที่ให้บริการข้อมูล ส่วนขายของที่ระลึก ห้องน้ำบริการประชาชน โดยมีห้องมัลติมีเดียจัดฉายวีดิทัศน์เกี่ยวกับเหตุการณ์ภัยสึนามิ เป็นการนำเข้าสู่เนื้อหาการจัดแสดงนิทรรศการ **(๓) ส่วนจัดแสดงนิทรรศการ** ประกอบด้วย พื้นที่จัดแสดงที่ร้อยเรียงเรื่องราวประกอบวัตถุจัดแสดง ซึ่งเก็บรวบรวมจากเหตุการณ์ธรณีพิบัติภัยสึนามิที่เกิดขึ้นในไทยเมื่อวันที่ ๒๖ ธันวาคม ๒๕๔๗ โดยลำดับของการจัดแสดงโซนที่ ๑ สัณฐานของบ้านน้ำเค็ม โซนที่ ๒ เรื่องเล่าจากผู้ประสบภัย โซนที่ ๓ ความรู้เบื้องต้นธรรมชาติของสึนามิ โซนที่ ๔ เล่าเรื่องจากวัตถุ โซนที่ ๕ และโซนที่ ๖ เป็นเรื่องราวต่อเนื่องที่เกิดขึ้นภายหลังจากภัยพิบัติในด้านการเรียนรู้และป้องกัน ส่วนสุดท้ายโซนที่ ๗ เป็นบ้านพื้นที่ที่เปิดให้ชุมชนสามารถเข้าใช้สอยในกิจกรรมของชุมชน และ **(๔) พื้นที่สนับสนุนอื่น ๆ** เช่น

ลานจอดรถและพื้นที่ภูมิทัศน์โดยรอบอาคาร ทั้งนี้ นักเรียน นักศึกษา นักท่องเที่ยวชาวไทยและต่างประเทศสามารถเข้าชมพิพิธภัณฑ์สึนามิบ้านน้ำเค็ม ตั้งแต่เดือนกุมภาพันธ์ ๒๕๖๕ เป็นต้นไป

๗) พิพิธภัณฑสถานแห่งชาติ พระปฐมเจดีย์ จังหวัดนครปฐม เมื่อวันที่ ๒๑ มีนาคม ๒๕๖๕ นายอิทธิพล คุณปลื้ม รัฐมนตรีว่าการกระทรวงวัฒนธรรม เป็นประธานในพิธีเปิดนิทรรศการถาวร พิพิธภัณฑสถานแห่งชาติ พระปฐมเจดีย์ ซึ่งกระทรวงวัฒนธรรม โดยกรมศิลปากรได้ดำเนินการปรับปรุงการจัดแสดงนิทรรศการถาวร พิพิธภัณฑสถานแห่งชาติ พระปฐมเจดีย์ เพื่อพัฒนาพิพิธภัณฑสถานแห่งชาติในประเทศไทย และเผยแพร่ความรู้ใหม่ด้านศิลปวัฒนธรรม ให้ประชาชนตระหนักรู้และมีส่วนร่วมในการอนุรักษ์ หวงแหน และภาคภูมิใจในมรดกศิลปวัฒนธรรมของชาติ โดยจัดแสดงนิทรรศการถาวรภายในพิพิธภัณฑสถานแห่งชาติ พระปฐมเจดีย์ นำเสนอเนื้อหาทางประวัติศาสตร์และพัฒนาการของเมืองนครปฐม ที่สอดคล้องกับโบราณวัตถุในพิพิธภัณฑ์ ซึ่งส่วนใหญ่มีอายุอยู่ในช่วงวัฒนธรรมทวารวดี (พุทธศตวรรษที่ ๑๒ - ๑๖) แบ่งเนื้อหาการจัดแสดงออกเป็น เรื่องราวในอดีตของนครปฐมในสมัยก่อนประวัติศาสตร์และสมัยทวารวดีผ่านโบราณวัตถุ เข้าสู่ยุคประวัติศาสตร์จากจารึกสำคัญที่ค้นพบในเมืองนครปฐม แนะนำสภาพภูมิศาสตร์ของนครปฐมโดยสังเขป การจัดแสดงเรื่องราวของศาสนาและความเชื่อ ของชุมชนทวารวดีในนครปฐมจากหลักฐานโบราณวัตถุที่ค้นพบในบริเวณเมืองโบราณนครปฐม และส่วนสุดท้าย เป็นเรื่องราวความเจริญรุ่งเรืองของนครปฐมหลังจากวัฒนธรรมทวารวดีเสื่อมลงจนกระทั่งถึงสมัยเปลี่ยนแปลงการปกครอง พ.ศ. ๒๔๗๕ โบราณวัตถุชิ้นสำคัญ อาทิ จารึกวัดพระงาม พระพุทธรูป ประติมากรรมประดับศาสนสถาน พระพุทธรูปประทับเหนือพนัสบดี ธรรมจักร

๘) พิพิธภัณฑสถานแห่งชาติ บ้านเก่า จังหวัดกาญจนบุรี เมื่อวันที่ ๒๑ มีนาคม ๒๕๖๕ เวลา ๑๓.๓๐ น. นายอิทธิพล คุณปลื้ม รัฐมนตรีว่าการกระทรวงวัฒนธรรม เป็นประธานในพิธีเปิดนิทรรศการถาวรพิพิธภัณฑสถานแห่งชาติ บ้านเก่า จังหวัดกาญจนบุรี กระทรวงวัฒนธรรม โดยกรมศิลปากร สำนักศิลปากรที่ ๒ สุพรรณบุรี ดำเนินโครงการพัฒนาและเพิ่มศักยภาพพิพิธภัณฑสถานแห่งชาติ บ้านเก่า ตามแผนพัฒนาระยะ ๕ ปี (พ.ศ. ๒๕๖๐ - ๒๕๖๔) ภายใต้แนวคิด “โบราณคดีสมัยก่อนประวัติศาสตร์แห่งภูมิภาคตะวันตกของประเทศไทย” ก่อสร้างอาคารจัดแสดงหลังใหม่ เป็นอาคารรูปทรงสี่เหลี่ยม สีดินเทศ ที่ได้รับแรงบันดาลใจมาจากหลุมขุดค้นทางโบราณคดี ออกแบบจัดแสดงนิทรรศการถาวรใหม่ ทั้งส่วนเนื้อหาการจัดแสดงและการนำเสนอเรื่องราวให้เข้าใจง่าย น่าสนใจ แบ่งการจัดแสดงออกเป็น ๓ ชั้น นำเสนอเรื่องราวเหตุการณ์สำคัญ การค้นพบเครื่องมือหิน ๘ ชิ้น นำไปสู่การขุดค้นทางโบราณคดีอย่างเป็นทางการที่แหล่งโบราณคดีบ้านเก่า จังหวัดกาญจนบุรี ข้อมูลหลักฐานและองค์ความรู้เกี่ยวกับคนบ้านเก่าในสมัยก่อนประวัติศาสตร์ ตลอดจนพัฒนาการของผู้คนในลุ่มน้ำแควน้อย - แควใหญ่ที่สืบเนื่องมาจากสมัยหินเก่า สู่สมัยหินใหม่ และบ้านเก่าในปัจจุบัน นอกจากนี้ ยังสามารถชมหลุมขุดค้นทางโบราณคดีที่โรงเรียนวัดท่าโป๊ะ บริเวณใกล้เคียงกับพิพิธภัณฑ์ ซึ่งมีการขุดพบโครงกระดูกจำนวนมาก ซึ่งกรมศิลปากรยังมีการขุดค้นและดำเนินงานทางโบราณคดีอย่างต่อเนื่อง เมื่อรวมถึงอุทยานประวัติศาสตร์เมืองสิงห์ที่อยู่ใกล้กัน จะเพิ่มศักยภาพการท่องเที่ยวในพื้นที่จังหวัดกาญจนบุรีและเป็นแหล่งท่องเที่ยวเรียนรู้แห่งสำคัญของจังหวัดต่อไป

๙) การเปิดอุทยานประวัติศาสตร์สด๊กก๊อกธม จังหวัดสระแก้ว

นับเป็นพระมหากรุณาธิคุณที่สมเด็จพระกนิษฐาธิราชเจ้า กรมสมเด็จพระเทพรัตนราชสุดาฯ สยามบรมราชกุมารี เสด็จพระราชดำเนินไปทรงเปิดอุทยานประวัติศาสตร์สด๊กก๊อกธม จังหวัดสระแก้ว ให้เป็นแหล่งท่องเที่ยวเชิงประวัติศาสตร์ที่สำคัญของประเทศไทย สร้างขวัญกำลังใจแก่เจ้าหน้าที่ผู้ปฏิบัติงานหลังดำเนินโครงการอนุรักษ์และพัฒนาด้านโบราณคดี พร้อมจัดสร้างศูนย์บริการข้อมูลปราสาทสถาปัตยกรรมวัฒนธรรมเขมร ศิลาจารึกชิ้นสำคัญ นำเสนอการอนุรักษ์และบูรณะปราสาทสด๊กก๊อกธม ซึ่งเป็นศาสนสถานในศาสนาฮินดูแบบไศวนิกายในรูปแบบศิลปะเขมรในประเทศไทยที่มีขนาดใหญ่ที่สุดในภาคตะวันออกของไทย สร้างขึ้นในปี ๑๕๙๕

กรมศิลปากรได้ประกาศขึ้นทะเบียนโบราณสถานปราสาทสด๊กก๊อกธมครั้งแรก เมื่อพุทธศักราช ๒๔๗๘ และกำหนดเขตพื้นที่โบราณสถาน ประกาศในราชกิจจานุเบกษา เล่ม ๑๑๔ ตอนพิเศษ ๘๑ วันที่ ๑๕ กันยายน ๒๕๔๐ รวมพื้นที่โบราณสถาน ๖๔๑ ไร่ ๒ งาน ๘๒ ตารางวา ต่อมาพุทธศักราช ๒๕๓๘ – ๒๕๕๓ กรมศิลปากรได้ดำเนินโครงการอนุรักษ์และพัฒนาปราสาทสด๊กก๊อกธม โดยดำเนินงานทางโบราณคดี และบูรณะปราสาทด้วยวิธี “อนัสติโลซิส” ซึ่งเป็นวิธีประกอบรูปโบราณสถานขึ้นจากซากปรักหักพัง ให้กลับมามีสภาพที่รักษาความเป็นของแท้และดั้งเดิมให้ได้มากที่สุด จากนั้นได้ดำเนินการจัดสร้างศูนย์บริการข้อมูลอุทยานประวัติศาสตร์สด๊กก๊อกธม และสิ่งอำนวยความสะดวกต่าง ๆ สำหรับจัดตั้งเป็นอุทยานประวัติศาสตร์สด๊กก๊อกธม โดยศูนย์บริการข้อมูลอุทยานประวัติศาสตร์สด๊กก๊อกธม แบ่งการจัดแสดงออกเป็น ๓ ส่วน ประกอบด้วย **ส่วนที่ ๑** โถงต้อนรับ จัดแสดงข้อมูลเบื้องต้นของปราสาทสด๊กก๊อกธม สำหรับผู้เข้าชมที่มีเวลาจำกัดสามารถทำความรู้จักปราสาทสด๊กก๊อกธมโดยย่อ **ส่วนที่ ๒** ห้องฉายวีดิทัศน์บอกเล่าเรื่องราวของปราสาทสด๊กก๊อกธมอย่างสังเขป ตั้งแต่การสร้างปราสาทเรื่อยมาจนถึงการบูรณะ และ**ส่วนที่ ๓** ห้องนิทรรศการ จัดแสดงเรื่องราว ของปราสาทสด๊กก๊อกธมในแง่มุมต่าง ๆ ความรู้เกี่ยวกับ “ปราสาท” สถาปัตยกรรมวัฒนธรรมเขมร ความหมาย คติการสร้าง ที่มาของรูปแบบ

ความสำคัญ วัสดุในการสร้าง แผนผัง รูปแบบ และองค์ประกอบทางสถาปัตยกรรม เนื้อหาของจารึกสด๊กก๊อกธมในบริบทต่าง ๆ รวมถึงการอนุรักษ์และบูรณะปราสาทสด๊กก๊อกธม ในภาษาไทยและภาษาอังกฤษ ผ่านนิทรรศการสื่อผสม ทั้งป้ายคำบรรยาย หุ่นจำลองสามมิติ สื่อวีดิทัศน์ และการจัดแสดงโบราณวัตถุประเภทชิ้นส่วน เครื่องประดับสถาปัตยกรรม และองค์ประกอบต่าง ๆ โดยเริ่มเปิดให้ประชาชนเข้าชมตั้งแต่วันที่ ๑๕ พฤษภาคม ๒๕๖๕ เป็นต้นไป เปิดให้บริการทุกวัน เวลา ๐๙.๐๐ น. - ๑๖.๐๐ น. สามารถสอบถามรายละเอียดเพิ่มเติมได้ทาง เฟซบุ๊กอุทยานประวัติศาสตร์สด๊กก๊อกธม หรือ โทร. ๐ ๓๗๕๕ ๐๔๕๔

๓.๑.๔ การส่งเสริมวัฒนธรรมและเอกลักษณ์ของชาติ ผ่านการจัดนิทรรศการด้านศิลปวัฒนธรรม

๑) นิทรรศการเคลื่อนที่ในงานประเพณีบุญเดือนยี่ พิธีบุญคูณข้าว สืบสานประเพณีไหว้เจ้าปู่หอคำ ตำนานผาแดง - นางไอ่ อำเภอหนองหาน จังหวัดอุดรธานี กระทรวงวัฒนธรรม โดยกรมศิลปากร ร่วมกับจังหวัดอุดรธานี จัดนิทรรศการเคลื่อนที่ในงานประเพณีบุญเดือนยี่ พิธีบุญคูณข้าว สืบสานประเพณีไหว้เจ้าปู่หอคำ ตำนานผาแดง - นางไอ่ ดำเนินการจัดในวันที่ ๑๐ มีนาคม ๒๕๖๔ ณ ที่ว่าการอำเภอหนองหาน การจัดนิทรรศการในครั้งนี้เป็นนิทรรศการที่บอกเล่าเรื่องราว ประวัติความเป็นมาของวัฒนธรรมบ้านเชียง ในการจัดนิทรรศการนี้ยังได้นำภาชนะดินเผาในรูปแบบวัฒนธรรมบ้านเชียงมาจัดแสดงด้วย โดยมีผู้เข้าชมนิทรรศการฯ จำนวน ๑๗๗ คน

๒) นิทรรศการพิเศษ เรื่อง ผ้าศิลปาชีพสัญจร (Craft Journey: The SUPPORT Textiles Traveling Exhibition) กระทรวงวัฒนธรรม โดยกรมศิลปากร ได้จัดนิทรรศการพิเศษ เรื่อง ผ้าศิลปาชีพสัญจร (Craft Journey: The SUPPORT Textiles Traveling

Exhibition) นิทรรศการนี้มีเนื้อหาเกี่ยวกับการทรงงานด้านผ้าและประวัติการก่อตั้งมูลนิธิส่งเสริมศิลปาชีพในสมเด็จพระนางเจ้าสิริกิติ์ พระบรมราชินีนาถ ผ้าทอประเภทต่าง ๆ กระบวนการทอผ้า การปลูกหม่อนเลี้ยงไหม วงจรหนอนไหมและแมลงทับ สีธรรมชาติ จำนวน ๒ ครั้ง ดังนี้

(๑) วันที่ ๓ - ๕ มีนาคม ๒๕๖๔ ณ พิพิธภัณฑสถานแห่งชาติ บ้านเชียง

(๒) วันที่ ๑๙ - ๒๓ พฤษภาคม ๒๕๖๔ ณ พิพิธภัณฑสถานแห่งชาติปราจีนบุรี จังหวัดปราจีนบุรี

๓) พิธีเปิดงานสัปดาห์วันอนุรักษ์มรดกไทย พุทธศักราช ๒๕๖๔ และนิทรรศการถาวรภายในอาคารประพาสพิพิธภัณฑ์ และพิธีเปิดนิทรรศการถาวรภายในอาคารประพาสพิพิธภัณฑ์ เมื่อวันที่ ๒ เมษายน ๒๕๖๔ ณ พิพิธภัณฑสถานแห่งชาติ พระนคร ทั้งนี้ ในช่วงสัปดาห์วันอนุรักษ์มรดกไทย กรมศิลปากรได้ดำเนินการจัดกิจกรรมต่าง ๆ เกี่ยวกับงานด้านมรดกวัฒนธรรม อาทิ การกล่าวคำปราศรัยของรัฐมนตรีว่าการกระทรวงวัฒนธรรมเนื่องในวันอนุรักษ์มรดกไทย การเผยแพร่สารคดีเนื่องในวันอนุรักษ์มรดกไทยทางสถานีวิทยุและสถานีวิทยุโทรทัศน์ช่องต่าง ๆ การจัดกิจกรรมรณรงค์ดูแลรักษามรดกศิลปวัฒนธรรมของชาติทั้งในส่วนกลางและส่วนภูมิภาค การเปิดนิทรรศการถาวรภายในหมู่พระวิมาน การจัดสัมมนาและเสวนาทางวิชาการ การแสดงนาฏศิลป์และดนตรี ในช่วงสัปดาห์วันอนุรักษ์มรดกไทย เริ่มตั้งแต่วันที่ ๒ - ๘ เมษายน ๒๕๖๔

๔) การจัดงาน “ใต้ร่มพระบารมี ๒๓๙ ปี กรุงรัตนโกสินทร์” เพื่อเทิดพระเกียรติและน้อมรำลึกในพระมหากรุณาธิคุณของพระบาทสมเด็จพระพุทธยอดฟ้าจุฬาโลกมหาราช ปฐมกษัตริย์แห่งราชวงศ์จักรี รวมถึงสมเด็จพระบูรพกษัตริย์แห่งสยามทุกพระองค์ในราชวงศ์จักรี และร่วมฉลองเนื่องในวาระครบรอบวันคล้ายวันสถาปนากรุงรัตนโกสินทร์ ๒๓๙ ปี โดยการนำกิจกรรม ทางศาสนา ศิลปะ และวัฒนธรรมในทุกมิติ มานำเสนอให้คนในสังคมได้เรียนรู้ประวัติศาสตร์แห่งกรุงรัตนโกสินทร์ และความหลากหลายทางวัฒนธรรมของสังคมไทย อันจะนำไปสู่ความรัก ความหวงแหน และความภาคภูมิใจในความเป็นคนไทย รวมทั้งส่งเสริมสนับสนุนการท่องเที่ยวจากมรดกศิลปวัฒนธรรม ซึ่งเป็นการต่อยอดทุนทางวัฒนธรรมเชิงสร้างสรรค์ อันจะเป็นการเพิ่มศักยภาพในการแข่งขันและสร้างรายได้ โดยมีการจัดนิทรรศการเทิดพระเกียรติ ระหว่างวันที่ ๒๑ - ๓๐ เมษายน ๒๕๖๔ เวลา ๑๐.๓๐ - ๒๑.๐๐ น. ณ ไลฟ์สไตล์ฮอลล์ ชั้น ๒ ศูนย์การค้าสยามพารากอน กรุงเทพมหานคร ประกอบด้วย

- ส่วนที่ ๑ นิทรรศการเทิดพระเกียรติพระมหากษัตริย์แห่งราชวงศ์จักรี จัดแสดงพระราชประวัติและพระราชกรณียกิจ

- ส่วนที่ ๒ การฉายภาพสามมิติในระบบ panorama mapping ในชื่อชุด "อเนกอนันต์ เลิศหล้าอาณาจักรไทย" โดยจัดฉายทุกต้นชั่วโมง (วันละ ๙ รอบ) เพื่อน้อมรำลึกและเทิดพระเกียรติ ในพระมหากรุณาธิคุณอันหาที่สุดมิได้ที่พระมหากษัตริย์ไทยแห่งราชวงศ์จักรีได้ทรงพระราชทานความเจริญรุ่งเรือง ความสุขสงบร่มเย็นแก่ปวงประชาชาวไทยมาตลอด ๒๓๙ ปี

- ส่วนที่ ๓ นิทรรศการภาพเก่าเล่าเรื่องกรุงรัตนโกสินทร์ โดยการนำภาพเก่ากว่า ๑๐๐ ภาพ ที่หาชมได้ยากจากสำนักหอจดหมายเหตุแห่งชาติ กรมศิลปากร เป็นภาพที่ถ่ายทอดวิถีชีวิต ประเพณี ศิลปวัฒนธรรม ความสุขของคนไทย "ใต้ร่มพระบารมี ๒๓๙ ปี กรุงรัตนโกสินทร์"

ทั้งนี้ กระทรวงวัฒนธรรมได้ให้ความสำคัญและปฏิบัติตามมาตรการป้องกันโรคติดเชื้อไวรัสโคโรนา 2019 (โควิด - 19) ของกรมควบคุมโรค กระทรวงสาธารณสุข และตามแนวทางของศูนย์บริหารสถานการณ์การแพร่ระบาดของโรคติดเชื้อไวรัสโคโรนา 2019 (โควิด - 19) อย่างเคร่งครัด

๕) นิทรรศการเฉลิมพระเกียรติสมเด็จพระกนิษฐาธิราชเจ้า กรมสมเด็จพระเทพรัตนราชสุดาฯ สยามบรมราชกุมารี ในโครงการด้วยรักและผูกพัน สายสัมพันธ์จีน - ไทย ใช่อื่นไกลพี่น้องกัน กระทรวงวัฒนธรรมร่วมกับหน่วยงานในสังกัดและโครงการสุขสยาม ห้างสรรพสินค้าไอคอนสยาม ร่วมบูรณการจัดโครงการ "ด้วยรักและผูกพัน สายสัมพันธ์ จีน - ไทย ใช่อื่นไกลพี่น้องกัน" เพื่อเฉลิมพระเกียรติสมเด็จพระกนิษฐาธิราชเจ้า กรมสมเด็จพระเทพรัตนราชสุดาฯ สยามบรมราชกุมารี โดยจัดขึ้นระหว่างวันที่ ๒ - ๕ เมษายน ๒๕๖๔ ณ โครงการสุขสยาม ห้างสรรพสินค้าไอคอนสยาม กรุงเทพมหานคร การจัดงานในครั้งนี้สามารถสร้างรายได้ให้กับผู้ประกอบการเครือข่ายกระทรวงวัฒนธรรม จำนวนกว่า ๑,๒๐๐,๐๐ บาท และมีผู้เข้าร่วมงานจำนวน ๖๘,๐๐๐ คน โดยมีกิจกรรมที่สำคัญ ดังนี้

(๑) การจากสถาบันบัณฑิตพัฒนาศิลป์ ชื่อการแสดง "จีน - ไทย ไมตรี"

(๒) การฉายภาพยนตร์เรื่องเส้นทางรัก

(๓) การจัดหน่ายร้านอาหารอร่อย ๑๐๐ ปี จำนวน ๒๗ ร้าน

(๔) การจำหน่ายบูธหนังสือวรรณกรรม ไทย - จีน จากกรมศิลปากร

(๕) การสาธิตทางศิลปวัฒนธรรม "การวาดหน้ากากจีน"

(๖) การจัดหน่ายร้านอาหารอร่อย ๑๐๐ ปี จำนวน ๒๗ ร้าน

(๗) การจำหน่ายบูธหนังสือวรรณกรรม ไทย – จีน จากกรมศิลปากร

(๘) การฉายภาพยนตร์

(๙) การสาธิตทางศิลปวัฒนธรรม ได้แก่ การวาดหน้ากากจีน การวาดรูป/พัดจีน การเขียนอักษรจีนด้วยพู่กันกันจีน และศิลปะการจัดกระดาษ

๖) นิทรรศการออนไลน์ ๑๐ หนังสือที่พิมพ์จากเอกสารโบราณทรงคุณค่าของหอสมุดแห่งชาติ กระทรวงวัฒนธรรม โดยกรมศิลปากร จัดทำนิทรรศการออนไลน์ ภายใต้ชื่อเรื่อง “๑๐ หนังสือที่พิมพ์จากเอกสารโบราณทรงคุณค่าของหอสมุดแห่งชาติ” ซึ่งสำนักหอสมุดแห่งชาติเป็นแหล่งรวบรวมทรัพยากรสารสนเทศที่สำคัญของชาติ และเป็นแหล่งเรียนรู้ของประชาชนทุกระดับชั้น โดยเฉพาะในปัจจุบันที่มีความเจริญด้านเทคโนโลยีอย่างไร้ขีดจำกัด ประกอบกับสถานการณ์การแพร่ระบาดของโรคติดเชื้อไวรัสโคโรนา 2019 (โควิด - 19) กรมศิลปากร โดยสำนักหอสมุดแห่งชาติ จึงได้พัฒนาช่องทางการเข้าถึงทรัพยากรสารสนเทศเพื่ออำนวยความสะดวกให้ประชาชนสามารถเข้าถึงได้อย่างสะดวก รวดเร็ว โดยให้สามารถศึกษาค้นคว้าหาความรู้จากทรัพยากรสารสนเทศผ่านระบบออนไลน์ ในรูปแบบ E-book ทั้งจากต้นฉบับตัวเขียนที่เป็นเอกสารโบราณอันทรงคุณค่าอย่างยิ่ง และหนังสือที่ผ่านการตีพิมพ์เป็นภาษาไทยในปัจจุบัน จำนวน ๑๐ เรื่อง ได้แก่ (๑) ตำราดูลักษณะแมว (๒) กระบวนพยุหยาตราทางชลมารค สมัยสมเด็จพระนารายณ์มหาราช (๓) กระบวนพยุหยาตราทางสถลมารค สมัยสมเด็จพระนารายณ์มหาราช (๔) สมุดภาพสัตว์หิมพานต์ (๕) สมุดภาพไตรภูมิ ฉบับกรุงศรีอยุธยา ฉบับกรุงธนบุรี เล่ม ๑ - ๒ (๖) หนังสือต้นร่างขรัวอินโข่ง (๗) สมุดภาพโคลงฤาษีดัดตน (๘) พระสมุดตำรา (๙) แผนคชลักษณ์ และ (๑๐) สุปรีติธรรมราชชาดกคำหลวง

โดยการจัดทำนิทรรศการออนไลน์ในครั้งนี้ นอกจากจะเพื่ออนุรักษ์เผยแพร่ภูมิปัญญาของบรรพชนไทย ที่ปรากฏอยู่ในเนื้อหาของเอกสารโบราณ รักษาเอกสารโบราณโดยไม่ต้องสัมผัส และสร้างความตระหนักถึงความสำคัญในการช่วยอนุรักษ์ต้นฉบับเอกสารโบราณแล้ว ยังเป็นการอำนวยความสะดวกแก่ประชาชนที่สนใจ และรักษาระยะห่างทางสังคม

๗) การจัดงาน “ใต้ร่มพระบารมี ๒๓๙ ปี กรุงรัตนโกสินทร์” เสมือนจริง (Virtual Event) กระทรวงวัฒนธรรมได้จัดงาน “ใต้ร่มพระบารมี ๒๓๙ ปี กรุงรัตนโกสินทร์” เสมือนจริง (Virtual Event) เป็นการจัดงานต่อเนื่องจากการจัดแสดง “นิทรรศการเทิดพระเกียรติ

พระมหากษัตริย์แห่งราชวงศ์จักรี ๑๐ รัชกาล” ระหว่างวันที่ ๒๑ - ๓๐ เมษายน ๒๕๖๔ ณ ศูนย์การค้าสยามพารากอน กรุงเทพฯ โดยในเดือนกันยายนจะดำเนินการในรูปแบบเสมือนจริง (Virtual Event) ใช้เทคโนโลยีที่มีรูปแบบสำหรับ การจัดกิจกรรมในลักษณะเสมือนผู้เข้าชมอยู่ในสถานที่จัดงานจริง ผ่านระบบออนไลน์โดยเปิดให้เข้าชมได้ตั้งแต่บัดนี้เป็นต้นไป โดยสแกนผ่าน QR code หรือคลิกผ่านลิงก์ www.ใต้ร่มพระบารมี ๒๓๙ ปี กรุงรัตนโกสินทร์.com การจัดงานในครั้งนี้เป็นการเผยแพร่องค์ความรู้ผ่านกิจกรรมและนิทรรศการต่าง ๆ อาทิ

๗.๑) นิทรรศการพระมหากรุณาธิคุณ ๑๐ รัชกาล ซึ่งถ่ายทอดเรื่องราวแห่งพระมหากรุณาธิคุณเป็นล้นพ้นอันหาที่สุดมิได้ของพระมหากษัตริย์ในพระบรมราชจักรีวงศ์ทุกพระองค์ นับตั้งแต่รัชสมัยรัชกาลที่ ๑ มาถึงพระบาทสมเด็จพระเจ้าอยู่หัว รัชกาลที่ ๑๐ ที่มีต่อพสกนิกรชาวไทยทั้งแผ่นดินผ่านวิดีโอและแอนิเมชันทั้งหมด ๑๐ ตอน ได้แก่ (๑) ปฐมกาลแห่งแผ่นดิน (๒) งานศิลป์งามวรรณกรรม (๓) เลิศล้ำเศรษฐกิจ (๔) เฟื่องฟูแนวคิดอารยะ (๕) เรืองวัฒนะสู่สากล (๖) มากล้นการศึกษา (๗) คุณค่าประชาธิปไตย (๘) หลอมรวมใจสามัคคี (๙) พระบารมีสถิตใจ และ (๑๐) เพื่อผองไทยเพื่อแผ่นดิน

๗.๒) นิทรรศการแสดงภาพเก่าเล่าเรื่องกรุงรัตนโกสินทร์ รับชมภาพถ่ายอันทรงคุณค่าที่บันทึกเหตุการณ์ต่าง ๆ ของกรุงรัตนโกสินทร์และแสดงถึงวิวัฒนาการบ้านเมือง เช่น วิถีชีวิต ย่านชุมชน สาธารณูปโภค การศึกษา เศรษฐกิจ การค้า สถาปัตยกรรม และกิจกรรมที่สาม เป็นการสาธิตอาหารไทยพื้นบ้านที่หาชิมและหาชมได้ยากและแสดงถึงวัตถุดิบส่วนผสมที่มีผักและสมุนไพรที่มีประโยชน์ต่อสุขภาพ รวมถึงการสาธิตขั้นตอนการทำที่เกิดจากวิถีชีวิตและภูมิปัญญามาผสานกันจนเกิดเป็นวัฒนธรรมการกินในแต่ละท้องถิ่นประกอบด้วยอาหารคาว เช่น แกงต้มเปรอะ ต้มยำปลาช่อนสูตรโบราณ และอาหารหวาน เช่น ขนมพระพาย ขนมบุหงาบูดะ เป็นต้น

๗.๓) การออกร้านจำหน่ายสินค้าผลิตภัณฑ์ทางวัฒนธรรมไทย (CPOT) ที่แสดงถึงเอกลักษณ์และวัฒนธรรมของแต่ละภาคและแต่ละจังหวัด จำนวนทั้งหมด ๘๐ ร้าน อาทิ ร้านค้าภาคเหนือ เช่น ร้านมนตรีเครื่องเงินสุโขทัย จังหวัดสุโขทัย ร้านเทียนอบขนมทองตะนาว จังหวัดอุทัยธานี ร้านค้าภาคตะวันออกเฉียงเหนือ เช่น ร้านผ้าฝ้ายทอมือผาสิงห์ จังหวัดอุดรธานี ร้านผ้าคลุมไหล่ภูอัคนี จังหวัดบุรีรัมย์ ร้านค้าภาคกลางและภาคตะวันออก เช่น ร้านเครื่องปั้นดินเผา จังหวัดนนทบุรี ร้านต้นพลอย จังหวัดตราด และร้านค้าภาคใต้ เช่น ร้านบาติกยางกล้วย จังหวัดสงขลา ร้านกลุ่มสหกรณ์กริชรามันห์ จังหวัดยะลา

๗.๔) การแสดงศิลปวัฒนธรรมโดยศิลปินแห่งชาติ เช่น วินัย พันธุรักษ์ เรือตรีสันติ ลุนเผ่ บานเย็น รากแก่น รุ่งฤดี แพ่งผ่องใส และการแสดงศิลปวัฒนธรรมพื้นบ้าน ได้แก่ สมาคมลิเกประเทศไทย สมาคมอุปรากรจีน สมาคมศิลปินขับซอล้านนา สมาคมกลอง

และศิลปะการแสดงล้านนา สมาคมศิลปินพื้นบ้านอีสานใต้ ศิลปินพื้นบ้านจังหวัดนครพนม สหพันธ์สมาคมโนราแห่งประเทศไทยและสมาคมหนังตะลุงปักษ์ใต้ รวมทั้งการเสวนาทางวิชาการเรื่อง "รอยประพาสปิยมหาราชเสด็จยุโรป" และ "ภูมิศาสตร์ คุ้งน้ำบางกอกกับการตั้งเมืองกรุงเทพฯ"

ทั้งนี้ กระทรวงวัฒนธรรมได้เชิญชวนนักเรียน นักศึกษาและประชาชนเข้ามาชมงานในรูปแบบออนไลน์เพื่อศึกษาเรียนรู้ประวัติศาสตร์ วิถีชีวิต ประเพณีและศิลปวัฒนธรรมของกรุงรัตนโกสินทร์นับแต่อดีตถึงปัจจุบัน รวมถึงสนับสนุนสินค้า CPOT ของแต่ละจังหวัดเพื่อสร้างรายได้ให้แก่ชุมชน ช่วยส่งเสริมเศรษฐกิจฐานรากให้มั่นคง

๘) การจัดนิทรรศการ ๑๐ สุดยอดผลิตภัณฑ์ทางวัฒนธรรม กระทรวงวัฒนธรรม จัดนิทรรศการ ๑๐ สุดยอดผลิตภัณฑ์ทางวัฒนธรรม (Cultural Product of Thailand : CPOT) ณ ห้อง Gallery ๕ ชั้น ๑ อาคารหอศิลป์แห่งชาติ ถนนเทียมร่วมมิตร เขตห้วยขวาง กรุงเทพฯ ส่งเสริมผู้ประกอบการ ชุมชนคุณธรรมฯ และชุมชนเครือข่ายทางวัฒนธรรมในการพัฒนาผลิตภัณฑ์ โดยคัดเลือกผลิตภัณฑ์ที่เป็นระดับพรีเมี่ยมมาจัดแสดง ซึ่งผลิตจากวัสดุชั้นเยี่ยม มีความคงทน มีการออกแบบที่โดดเด่น และมีมูลค่าทางการตลาดสูง เพื่อจำหน่ายทั้งในประเทศและต่างประเทศ เช่น ชุดผ้าไหมลายแคนแก่นคูน ชุมชนคุณธรรมฯ บ้านดอนข่า จังหวัดขอนแก่น ชุดผ้าฝ้ายลายใบไม้ ชุมชนคุณธรรมฯ วัดพลา จังหวัดระยอง กระเป๋าข้าวต้มลูกโยน ชุมชนคุณธรรมฯ ตลาดแขก จังหวัดระนอง เครื่องถมนคร ชุมชนเครือข่ายทางวัฒนธรรมชุมชนหน้าวัดพระธาตุ จังหวัดนครศรีธรรมราช ผ้าไหมทองสุรนารี ชุมชนคุณธรรมฯ วัดอัมพวัน (จะโปะ) จังหวัดนครราชสีมา และเครื่องประดับเบญจรงค์ ชุมชนคุณธรรมฯ วัดอัมพวัน จังหวัดสมุทรสงคราม นอกจากนี้ยังได้จัดแสดงผลิตภัณฑ์วัฒนธรรมไทยที่มีความโดดเด่นของชุมชนของภาคต่าง ๆ ในภาคเหนือ เช่น ชุดหมอนประเพณีสลากย้อม ชุมชนคุณธรรมฯ บ้านหนองสมณะใต้ จังหวัดลำพูน ตะกร้าสันปูเลย ชุมชนเครือข่ายทางวัฒนธรรมบ้านสันปูเลย จังหวัดพะเยา กระเป๋าผ้าทอกะเหรี่ยง

ชุมชนคุณธรรมฯ บ้านพระธาตุ จังหวัดตาก ภาคกลาง เช่น กระเป๋าจักสานเสื่อกกร่วมสมัย ชุมชนเครือข่ายทางวัฒนธรรมเขตบางกอกใหญ่ กรุงเทพฯ ผลิตภัณฑ์บัวทองเหลือง ชุมชนคุณธรรมฯ วัดค่าย จังหวัดพระนครศรีอยุธยา ตะกร้าจักสานหวายดำ ชุมชนเครือข่ายทางวัฒนธรรมกลุ่มจักสานบ้านห้วยเกรียบ จังหวัดประจวบคีรีขันธ์ ภาคตะวันออกเฉียงเหนือ เช่น ชุดลูกปัดหินบ้านเชียง ชุมชนคุณธรรมฯ บ้านพิพิธภัณฑ์ จังหวัดอุดรธานี ผ้าทอบ้านกุดกวางสร้อย ชุมชนคุณธรรมฯ กุดกวางสร้อย จังหวัดหนองบัวลำภู ชุดปิ่นโตไม้มงคล ชุมชนคุณธรรมฯ บ้านดงเย็น จังหวัดมุกดาหาร ภาคใต้ เช่น เสื่อโยคะเตยปาหนัน ชุมชนคุณธรรมฯ วัดเขาไม้แก้ว จังหวัดตรัง เสื้อศรีลังกาสุกะ ชุมชนคุณธรรมฯ บ้านหนองหนุน จังหวัดพัทลุง และกระเป๋าเป้อารยธรรมปักษ์ใต้ ชุมชนคุณธรรมฯ วัดโพธิ์นิมิต จังหวัดสุราษฎร์ธานี

๙) การจัดนิทรรศการตู้ลายทอง และเหรียญที่ระลึกในรัชสมัยรัชกาลที่ ๕

กระทรวงวัฒนธรรม โดยกรมศิลปากร จัดนิทรรศการ “ตู้ลายทอง” และ “เหรียญที่ระลึกในรัชสมัยรัชกาลที่ ๕” ณ อาคารถาวรวัตถุ (ตึกแดง) ถนนหน้าพระธาตุ กรุงเทพฯ ภายในนิทรรศการจัดแสดงตู้ลายทองที่ใช้ใส่หนังสือในหอพระสมุดวชิรญาณสำหรับพระนคร โดยฝีมือช่างไทยสมัยโบราณตั้งแต่กรุงศรีอยุธยาสืบมาถึงกรุงรัตนโกสินทร์ จำนวน ๔๗ ใบ ส่วนนิทรรศการ “เหรียญที่ระลึกในรัชสมัยรัชกาลที่ ๕” จัดแสดงเหรียญแบบต่าง ๆ ที่รัชกาลที่ ๕ ทรงพระกรุณาโปรดเกล้าฯ ให้จัดสร้างขึ้นเพื่อพระราชทานเป็นที่ระลึกในวาระสำคัญต่าง ๆ รวมไปถึงเหรียญราชอิสริยาภรณ์

๑๐) นิทรรศการ "วิจิตราภรณ์และงานประณีตศิลป์แห่งโขน" กระทรวงวัฒนธรรม โดยกรมส่งเสริมวัฒนธรรม กรมศิลปากร และสำนักงานศิลปวัฒนธรรมร่วมสมัย ร่วมกับสถาบันไทยคดีศึกษา และคณะศิลปกรรมศาสตร์ มหาวิทยาลัยธรรมศาสตร์ จัดนิทรรศการ "วิจิตราภรณ์และงานประณีตศิลป์แห่งโขน" สืบสานพระราชปณิธานของสมเด็จพระนางเจ้าสิริกิติ์ พระบรมราชินีนาถ พระบรมราชชนนีพันปีหลวง ที่ทรงมีพระมหากรุณาธิคุณต่อการอนุรักษ์และพัฒนา "โขน" มรดกภูมิปัญญาทางวัฒนธรรมของชาติ และเพื่อเป็นส่วนหนึ่งของการสงวนและรักษา การแสดงโขนของไทย ซึ่งได้รับการจารึกชื่อเป็นรายการตัวแทนมรดกทางวัฒนธรรมที่จับต้องไม่ได้ของมนุษยชาติขององค์การยูเนสโก

นิทรรศการ "วิจิตราภรณ์และงานประณีตศิลป์แห่งโขน" จัดแสดง "เครื่องโขน" โบราณ ในส่วนของศีรษะโขนที่เก่าแก่ที่สุด ได้แก่ "ศีรษะกุมภกรรณหน้าทองแดง" ซึ่งยืมมาจากพิพิธภัณฑ์วัดพระแก้ว จังหวัดเชียงราย อายุ ๑๓๕ ปี "เศียรพระคเณศ" ผลงานของครูชิต แก้วดวงใหญ่ และศีรษะโขนในตำนาน คือ "ศีรษะทศกัณฐ์หน้าทองเขี้ยวแก้ว" ที่เก็บรักษาไว้ที่สำนักการสังคีต กรมศิลปากร และ "ศีรษะหนุมานหน้ามุก" สันนิษฐานว่าสร้างขึ้นสมัยรัชกาลที่ ๖ ซึ่งเป็นของกรมมหรสพมาแต่เดิม รวมทั้งเครื่องประดับโขนโบราณสมัยรัชกาลที่ ๖ ชุดห้อยหน้ารูปหัวกะโหลกพระคเณศและเครื่องแต่งกายโขนโบราณชุดของพระเจ้าวรวงศ์เธอ พระองค์เจ้าอาทิตย์ทิพอาภา และเครื่องโขนโบราณงานฝีมือชั้นครูอายุไม่ต่ำกว่า ๑๐๐ ปี

นอกจากนี้ ยังมีงานร่วมสมัยที่นำมาจัดแสดง อาทิ งานออกแบบเครื่องโขนต้นแบบของอาจารย์จักรพันธุ์ โปษยกฤต ศิลปินแห่งชาติ สาขาทัศนศิลป์ (จิตรกรรม) ประจำปี พ.ศ. ๒๕๔๓ "เศียรฤาษีวาลมีกิ" ผลงานของนิรันดร์ ยังเขียวสด ซึ่งฤาษีวาลมีกินี้นักประวัติศาสตร์ให้ความเห็นว่าเป็นผู้แต่งเรื่องรามายณะขึ้นเป็นคนแรก ฉากลับแลทศกัณฐ์ลงสวน ของอาจารย์หทัย บุนนาค และงานชิ้นที่สำคัญคือ ผ้าห่มนางกรองทองของมูลนิธิส่งเสริมศิลปาชีพในสมเด็จพระนางเจ้าสิริกิติ์ พระบรมราชินีนาถ ซึ่งเป็นการฟื้นฟูงานช่างโบราณด้วยวิธีถักปักและสอดปีกแมลงทับ นับเป็นหนึ่งในผลงานชิ้นเอกของยุคปัจจุบัน รวมถึงผลงานของครูและศิษย์ จากวิทยาลัยเพาะช่าง มหาวิทยาลัยเทคโนโลยีราชมงคลวิทยาเขตรัตนโกสินทร์ โรงเรียนช่างฝีมือในวัง (ชาย) ร่วมจัดแสดงรวมทั้งหมด กว่า ๑๐๐ ผลงาน

๑๑) การจัดนิทรรศการโครงการสร้างสรรค์ศิลปะร่วมสมัยเพื่อต่อยอดทุนทางวัฒนธรรม

๑๑.๑) นิทรรศการศิลปะการออกแบบร่วมสมัย ในโครงการสร้างสรรค์ศิลปะร่วมสมัยเพื่อต่อยอดทุนทางวัฒนธรรม ประจำปีงบประมาณ พ.ศ. ๒๕๖๔ กระทรวงวัฒนธรรม โดยสำนักงานศิลปวัฒนธรรมร่วมสมัย จัดนิทรรศการศิลปะการออกแบบร่วมสมัยในโครงการสร้างสรรค์ศิลปะร่วมสมัยเพื่อต่อยอดทุนทางวัฒนธรรม ประจำปีงบประมาณ พ.ศ. ๒๕๖๔ เพื่อเผยแพร่องค์ความรู้และผลงานศิลปะร่วมสมัยด้านการออกแบบ ชูอัตลักษณ์และทุนทางศิลปวัฒนธรรมใน ๓ จังหวัดเป้าหมาย พัฒนาต่อยอดสู่การเป็น “Soft Power” เปิดให้เข้าชมในวันที่ ๒๕ - ๒๗ มีนาคม พ.ศ. ๒๕๖๕ ณ ลาน Beacon 2 ชั้น ๑ ศูนย์การค้าเซ็นทรัลเวิลด์

โครงการสร้างสรรค์ศิลปะร่วมสมัยเพื่อต่อยอดทุนทางวัฒนธรรม” เริ่มดำเนินการมาตั้งแต่ปี พ.ศ. ๒๕๖๑ โดยได้ค้นหาและสร้างสรรค์ อัตลักษณ์ท้องถิ่นให้กับชุมชนต่าง ๆ จำนวนทั้งสิ้น ๑๖๕ อำเภอ ใน ๑๕ จังหวัดเป้าหมาย โดยมุ่งส่งเสริมและเผยแพร่องค์ความรู้ ศิลปะร่วมสมัยด้านการออกแบบ การสร้างแรงบันดาลใจในการสร้างสรรค์ผลิตภัณฑ์และบริการทางวัฒนธรรมที่แสดงถึงอัตลักษณ์ท้องถิ่น เพื่อเป็นต้นแบบให้ประชาชนได้ศึกษาค้นคว้าและตระหนักถึงความสำคัญของงานออกแบบที่ช่วยในการขับเคลื่อนเศรษฐกิจอย่างสร้างสรรค์ ภายในงานมีการแสดงองค์ความรู้และผลงานการออกแบบที่แสดงถึงอัตลักษณ์ท้องถิ่น จำนวน ๒๘ ชุดผลงาน จาก ๒๘ อำเภอ ใน ๓ จังหวัดเป้าหมายประจำปีงบประมาณ พ.ศ. ๒๕๖๔ ได้แก่ จังหวัดกระบี่ จังหวัดจันทบุรี และจังหวัดสุพรรณบุรี พร้อมทั้งมีการส่งมอบงานลิขสิทธิ์ และทรัพย์สินทางปัญญาจากโครงการสร้างสรรค์ศิลปะร่วมสมัยเพื่อต่อยอดทุนทางวัฒนธรรม ประจำปีงบประมาณ พ.ศ. ๒๕๖๔ ให้กับ ๓ จังหวัดดังกล่าวข้างต้น เพื่อนำไปใช้ให้เกิดประโยชน์ในการขับเคลื่อนเศรษฐกิจสร้างสรรค์โดยใช้ทุนทางวัฒนธรรม ทั้งต่อภาครัฐ ชุมชนและผู้ประกอบการในท้องถิ่นได้อย่างมีประสิทธิภาพ และยังเป็นการนำทุนทางศิลปวัฒนธรรมมาพัฒนาต่อยอดและสร้างสรรค์เป็น Soft Power เพื่อสร้างมูลค่าเพิ่มให้กับสินค้าและบริการทางวัฒนธรรมเป็นการบริหารทุนทางวัฒนธรรมไทยที่มีอยู่อย่างมหาศาลให้กลายเป็นเสน่ห์แห่งความเป็นไทย ได้ประจักษ์ต่อสายตาชาวโลกตามนโยบายของรัฐบาล

๑๑.๒) การจัดนิทรรศการโครงการสร้างสรรค์ศิลปะร่วมสมัยเพื่อต่อยอดทุนทางวัฒนธรรม ประจำปีงบประมาณ พ.ศ. ๒๕๖๕ จัดขึ้นระหว่างวันที่ ๒๖ - ๒๘ กันยายน ๒๕๖๕ ณ ลาน Beacon 2 ชั้น ๑ ศูนย์การค้าเซ็นทรัลเวิลด์ โครงการฯ นี้ดำเนินการมาตั้งแต่ ปี พ.ศ. ๒๕๖๑ และได้ค้นหาอัตลักษณ์และสร้างสรรค์ผลงานของท้องถิ่นให้กับ ๑๙๙ อำเภอ ใน ๑๘ จังหวัดเป้าหมาย ตามยุทธศาสตร์และยังมีแผนดำเนินโครงการฯ ปีงบประมาณ พ.ศ. ๒๕๖๖ ต่อเนื่องอีกใน ๓ จังหวัด ได้แก่ จังหวัดลพบุรี จังหวัดนครนายก และจังหวัดนครปฐม ซึ่งผลงานที่ผ่านมาประสบความสำเร็จอย่างสูง ในการนำทุนทางวัฒนธรรมมาสร้างเป็นคอนเทนต์และพัฒนาต่อยอดด้านการออกแบบอัตลักษณ์ของชุมชนในรูปแบบร่วมสมัย สร้างมูลค่าเพิ่มให้กับสินค้าชุมชน เช่น สินค้าทางเกษตร สินค้าด้านแปรรูปอาหาร สินค้าวัฒนธรรม ในรูปแบบบรรจุภัณฑ์ การออกแบบตกแต่งภายใน สถาปัตยกรรม ลวดลายผ้า โลโก้อำเภอ สีอัตลักษณ์อำเภอ หรือแม้แต่การออกแบบฟอนต์อักษรที่มาจากอัตลักษณ์จังหวัด ซึ่งสามารถนำไปประยุกต์ใช้ได้หลากหลาย เป็นต้น

สำหรับในปีงบประมาณ พ.ศ. ๒๕๖๕ กระทรวงวัฒนธรรม โดยสำนักงานศิลปวัฒนธรรมร่วมสมัย ได้ร่วมกับมหาวิทยาลัยศิลปากร และ ๓ จังหวัด ได้แก่ จังหวัดน่าน จังหวัดประจวบคีรีขันธ์ และจังหวัดฉะเชิงเทรา ได้สร้างสรรค์ผลงาน จำนวน ๓๔ ผลงาน จาก ๓๔ อำเภอ ตอกย้ำคุณค่าของวัฒนธรรมพื้นถิ่น สร้างความตระหนักรู้ให้กับคนในชุมชน มีการเรียนรู้ ระดมความคิดผ่านภาครัฐ ภาคเอกชน ปราชญ์ชาวบ้าน และประชาชน ทำให้เข้าใจการต่อยอดวัฒนธรรม ถือเป็นต้นแบบกระบวนการทำงานให้สังคมท้องถิ่นมีความเข้าใจและภูมิใจในอัตลักษณ์ อันจะนำไปสู่การเพิ่มพูนรายได้ในแนวทางของเศรษฐกิจสร้างสรรค์อย่างเป็นรูปธรรมและยั่งยืน โดยภายในงานนิทรรศการฯ ประกอบด้วย ส่วนจัดแสดงผลงานและองค์ความรู้การออกแบบที่ได้แรงบันดาลใจมาจากอัตลักษณ์ท้องถิ่นของ ๓ จังหวัดเป้าหมาย และส่วนจัดแสดงและจำหน่ายสินค้าจากชุมชน/ผู้ประกอบการที่เข้าร่วมโครงการฯ และนำไปพัฒนาต่อยอดจนประสบความสำเร็จ โครงการสร้างสรรค์ศิลปะร่วมสมัยเพื่อต่อยอดทุนทางวัฒนธรรม เป็นโครงการที่ช่วยขับเคลื่อนเศรษฐกิจสร้างสรรค์โดยใช้ทุนทางวัฒนธรรม ซึ่งสอดคล้องกับนโยบายสำคัญของรัฐบาลในการเพิ่มศักยภาพให้กับสินค้าและบริการทางวัฒนธรรมของไทย เสริมสร้างเศรษฐกิจฐานรากให้เข้มแข็ง สร้างความมั่นคง มั่งคั่ง และยั่งยืน ให้แก่ประเทศไทยในทุกมิติ

๑๒) การจัดงาน “ใต้ร่มพระบารมี ๒๔๐ ปี กรุงรัตนโกสินทร์”

พระบาทสมเด็จพระเจ้าอยู่หัว และสมเด็จพระนางเจ้าฯ พระบรมราชินี เสด็จพระราชดำเนินไปทรงบำเพ็ญพระราชกุศลถวายสมเด็จพระบูรพมหากษัตริยาธิราช และทรงสักการะพระบรมสารีริกธาตุ ณ พระบรมบรรพต (ภูเขาทอง) วัดสระเกศราชวรมหาวิหาร กรุงเทพมหานคร เนื่องในโอกาสที่รัฐบาลโดยกระทรวงวัฒนธรรม ร่วมกับหน่วยงานรัฐ ภาคเอกชน และภาคประชาชน จัดงาน “ใต้ร่มพระบารมี ๒๔๐ ปี กรุงรัตนโกสินทร์” ซึ่งเป็นการต่อเนื่องมาตั้งแต่ปี พ.ศ. ๒๕๕๗ เนื่องในโอกาสครบรอบปีการสถาปนากรุงรัตนโกสินทร์ เมื่อวันที่ ๒๑ เมษายน ๒๓๒๕ เพื่อน้อมรำลึกในพระมหากรุณาธิคุณและเทิดพระเกียรติพระบาทสมเด็จพระพุทธยอดฟ้าจุฬาโลกมหาราช ปฐมกษัตริย์แห่งราชวงศ์จักรี และพระมหากษัตริย์ในพระบรมราชจักรีวงศ์ทุกพระองค์ที่ทรงทำนุบำรุงบ้านเมืองให้มีความผาสุกและความเจริญในทุก ๆ ด้านสืบมาจนถึงปัจจุบันครบรอบ ๒๔๐ ปี แห่งการสถาปนากรุงรัตนโกสินทร์ และเพื่อส่งเสริมความรู้ ความเข้าใจเกี่ยวกับประวัติศาสตร์และวัฒนธรรม ก่อให้เกิดความรัก ความสามัคคี และความภาคภูมิใจในความเป็นไทยร่วมกัน รวมทั้งยังช่วยสนับสนุนสินค้าของชุมชนต่าง ๆ ในกรุงเทพฯ เพื่อสร้างงาน สร้างรายได้สู่ชุมชน เพื่อกระตุ้นเศรษฐกิจฐานรากและฟื้นฟูการท่องเที่ยวเชิงวัฒนธรรม

งาน “ใต้ร่มพระบารมี ๒๔๐ ปี กรุงรัตนโกสินทร์ จัดขึ้นระหว่างวันที่ ๒๐ - ๒๔ เมษายน ๒๕๖๕ มีพื้นที่ในการจัดงานแบ่งออกเป็น ๙ พื้นที่หลัก และ ๒๐ แหล่งเรียนรู้ทางวัฒนธรรมรอบเกาะกรุงรัตนโกสินทร์ ประกอบด้วย (๑) ปฐมบทแห่งแผ่นดินรัตนโกสินทร์ ณ ศาลหลักเมือง (๒) เที่ยวยล ชมวัง ไหว้พระ ขอพร ณ พระบรมมหาราชวังและวัดพระศรีรัตนศาสดาราม (๓) เรืองโรจน์บารมีแห่งพระภูมินทร์ ณ วัดพระเชตุพนวิมลมังคลาราม (๔) ชวนย้อนวันวาน ชมมหรสพสมโภช ณ โรงมหรสพหลวงศาลาเฉลิมกรุง (๕) ย้อนวันวาน ยลงานวัง ณ พิพิธภัณฑสถานแห่งชาติ พระนคร และโรงละครแห่งชาติ (๖) นั่งกินลม ชมมรดกวัฒนธรรม ณ สวนสันติชัยปราการ (๗) เยาวชนสรรค์สร้างงานศิลป์ ณ หอศิลป์ร่วมสมัยราชดำเนิน (๘) เรียนรู้ความรุ่งเรืองของแผ่นดิน ณ นิทรรศน์รัตนโกสินทร์ และ (๙) เที่ยวงานวัด ท่องวิถีถิ่นชุมชน ณ วัดประยุรวงศาวาสวรวิหาร ตลอดจนการเปิดให้ชมแหล่งเรียนรู้รอบเกาะรัตนโกสินทร์ อาทิ

พิพิธภัณฑ์ศาลาว่าการกลาโหม พิพิธภัณฑ์ตำรวจ วังปารุสกวัน พิพิธภัณฑ์เหรียญกษาปณานุรักษ์ และสถาบันพิพิธภัณฑ์การเรียนรู้แห่งชาติ มิวเซียมสยาม

โดยการจัดงาน “ใต้ร่มพระบารมี ๒๔๐ ปี กรุงรัตนโกสินทร์” มีการเผยแพร่ทางสื่อมวลชนทุกช่องทางอย่างกว้างขวาง มีผู้รับชมผ่านสื่อต่าง ๆ ทั้งในประเทศและต่างประเทศ จำนวน ๑๙,๗๗๘,๘๐๐ คน มีผู้เข้าร่วมกิจกรรมตลอดการจัดงานใน ๒๐ แหล่งเรียนรู้ทางวัฒนธรรมรอบเกาะกรุงรัตนโกสินทร์ จำนวน ๓๑๔,๕๐๐ คน เกิดการกระตุ้นเศรษฐกิจและรายได้หมุนเวียน มูลค่ารวม ๕๐,๔๕๐,๐๐๐ บาท และเป็นการช่วยเหลือเยียวยาผู้ประกอบการทางวัฒนธรรม ศิลปินทุกแขนง นักแสดง ชุมชนให้มีรายได้ หลังได้รับผลกระทบจากสถานการณ์การแพร่ระบาดของโรคติดเชื้อไวรัสโคโรนา 2019 (โควิด - 19)

๑๓) การจัดนิทรรศการแสดงผลงานการขับเคลื่อนงานวัฒนธรรม ในงานประชุมเสวนา “ถามมา - ตอบไป เพื่อประเทศไทยที่ดีกว่าเดิม” กระทรวงวัฒนธรรมร่วมจัดนิทรรศการ

นำเสนอผลงานการขับเคลื่อนวาระสำคัญของประเทศ ในรูปแบบนิทรรศการ On Site ในงานประชุมเสวนา “ถามมา ตอบไป เพื่อประเทศไทยที่ดีกว่าเดิม” ระหว่างวันที่ ๑๙ - ๒๐ พฤษภาคม ๒๕๖๕ ณ ห้างสรรพสินค้าสยามพารากอน โดยมีพลเอก ประยุทธ์ จันทร์โอชา นายกรัฐมนตรีและรัฐมนตรีว่าการกระทรวงกลาโหมเป็นประธานในพิธีเปิดงาน และกล่าวปาฐกถา “อดีต ปัจจุบัน และอนาคต ประเทศไทยที่ดีกว่าเดิม” นอกจากนี้ กิจกรรมภายในงานประกอบด้วยนิทรรศการแสดงผลงานของกระทรวงวัฒนธรรม และการแสดงผลิตภัณฑ์ทางวัฒนธรรมที่มีความโดดเด่น โดยในส่วนของนิทรรศการ ได้นำเสนอแนวคิดการส่งเสริมซอฟพาวเวอร์ (Soft Power) ในมิติวัฒนธรรม ในประเด็นต่าง ๆ อาทิ

(๑) “วัฒนธรรม คือ พลังแห่งอนาคต : วัฒนธรรมพลิกโฉมประเทศไทย สู่การสร้างรายได้ เสริมคุณค่า พัฒนาสังคมไทยให้ยั่งยืน” เป็นการแสดงนิทรรศการนโยบายและวิสัยทัศน์ของกระทรวงวัฒนธรรม ในการใช้วัฒนธรรมเป็นเครื่องมือสนับสนุน Soft Power ความเป็นไทย สร้างรายได้ สร้างภาพลักษณ์ และเกียรติภูมิให้ประเทศไทย

(๒) “CPOT จากคุณค่า ... สู่มูลค่า ทุนทางวัฒนธรรม สู่มูลค่าทางเศรษฐกิจ” เป็นการนำเสนอตัวอย่างผลิตภัณฑ์วัฒนธรรมที่มีความโดดเด่น เป้าหมายการดำเนินการเรื่อง CPOT และผลการดำเนินงานตั้งแต่ปีงบประมาณ พ.ศ. ๒๕๖๐ ถึงปัจจุบัน

(๓) “เที่ยวชุมชน ยลวิถี” แสดงให้เห็นความสำคัญของการท่องเที่ยวเชิงวัฒนธรรม ที่สามารถสานต่ออัตลักษณ์ เสริมพลังชุมชน พัฒนาคนยกระดับคุณภาพชีวิต ในรูปแบบที่มีความทันสมัยและมีการนำเสนอ ๑๐ แหล่งท่องเที่ยวชุมชนยลวิถี

(๔) “5F เศรษฐกิจวัฒนธรรม” เป็นการแสดงผลงานการส่งเสริมสินค้าและบริการทางวัฒนธรรมที่มีศักยภาพของไทยจากต้นน้ำถึงปลายน้ำ ซึ่ง 5F ประกอบด้วยอาหารไทย (Food) ผ้าไทย และการออกแบบแฟชั่นไทย (Fashion) ภาพยนตร์และวีดิทัศน์ (Film) มวยไทย (Fighting) และเทศกาลประเพณีไทย (Festival) พร้อมทั้งจัดแสดงผลงานชิ้นสำคัญ คือ “จากแรงบันดาลใจสู่ผลิตภัณฑ์วัฒนธรรมไทย (CPOT)” และ “มรดกภูมิปัญญา ต้นน้ำแห่งคุณค่าและมูลค่าในรูปแบบดิจิทัล”

(๕) “ศักยภาพวัฒนธรรมไทยในระดับโลก” โดยแสดงให้เห็นถึงรายได้จากสินค้าและบริการ ทางวัฒนธรรม ดัชนีศักยภาพวัฒนธรรมไทย และการจัดลำดับต่าง ๆ ของประเทศไทยในแง่มุมต่าง ๆ

(๖) “ก้าวต่อไปกับการขับเคลื่อนเศรษฐกิจวัฒนธรรม” โดยแสดงถึงเป้าหมายการผลักดันเศรษฐกิจไทย สู่เศรษฐกิจวัฒนธรรมภายในปี ๒๕๗๐ ได้แก่ การเพิ่มสัดส่วน GDP สินค้าและบริการทางวัฒนธรรม จากร้อยละ ๘.๙ ในปัจจุบันเป็นร้อยละ ๑๕ และผลักดันให้ไทย

เป็นหนึ่งใน ๑๕ ประเทศที่มีมูลค่าการส่งออกสินค้าและบริการทางวัฒนธรรมสูงสุดในตลาดโลก เป็นต้น รวมทั้งการพัฒนาพื้นที่หอศิลป์แห่งชาติและศูนย์วัฒนธรรมแห่งประเทศไทยให้เป็นศูนย์สร้างสรรค์ศิลปวัฒนธรรมระดับโลก

นอกจากนี้ ภายในงานยังมีการจัดแสดงผลงานสำคัญ อาทิ ผลิตภัณฑ์วัฒนธรรมไทย (CPOT) และผลิตภัณฑ์วัฒนธรรมชุมชนไทย (CCPOT) ระดับพรีเมียม อุทยานประวัติศาสตร์และพิพิธภัณฑ์เสมือนจริง และแอปพลิเคชันเที่ยวเท่ ๆ เสน่ห์เมืองไทย อาหารไทย ผ้าไทย การท่องเที่ยวเชิงวัฒนธรรม ภาพยนตร์ ละคร เกม และแอนิเมชัน โดยมีดารานักแสดง บุคคลที่มีชื่อเสียง และเป็นที่ยอมรับในสังคมในการเป็นต้นแบบ (Influencer) อาทิ เชฟชุมพล แจ้งไพร นายฐากูร การทิพย์ และนางเปาวลี พรพิมล เข้าร่วมงาน

๓.๑.๕ การแสดงทางศิลปวัฒนธรรม

๑) การจัดงานแสดง แสง สี เสียง และพิธีบวงสรวงปราสาทสด๊กก๊อกธม กระทรวงวัฒนธรรม โดยกรมศิลปากรร่วมกับจังหวัดสระแก้วและภาคีเครือข่ายต่าง ๆ ในจังหวัดสระแก้ว ได้จัดกิจกรรมงานแสดง แสง สี เสียง ตลอดจนจัดพิธีบวงสรวงปราสาทสด๊กก๊อกธม เพื่อประชาสัมพันธ์แหล่งท่องเที่ยวเชิงวัฒนธรรมและสืบสานวัฒนธรรมท้องถิ่นที่อุทยานประวัติศาสตร์สด๊กก๊อกธม ตำบลโคกสูง อำเภอโคกสูง จังหวัดสระแก้ว นอกจากนี้ ในวันที่ ๒๒ มีนาคม ๒๕๖๔ ได้จัดกิจกรรมชมปรากฏการณ์พระอาทิตย์ลอดซุ้มประตูปราสาทสด๊กก๊อกธม ในงานนี้มีการแสดงสาธิตและจำหน่ายตลาดวัฒนธรรม การแสดงศิลปวัฒนธรรมโปงลาง แสง สี เสียงและสื่อผสมชุด “มหาเทวราชา ภัทรปัตนะนคร”เรื่องราวกำเนิดปราสาทสด๊กก๊อกธม และกิจกรรมต่าง ๆ ที่น่าสนใจ โดยจัดขึ้นในวันที่ ๒๐ - ๒๒ มีนาคม ๒๕๖๔ ณ อุทยานประวัติศาสตร์สด๊กก๊อกธม จังหวัดสระแก้ว

๒) รายการแสดง “เหมันต์หรรษา สังคีตศาลาพาเพลิน” โครงการดนตรีสำหรับประชาชน ปีที่ ๖๔ กระทรวงวัฒนธรรม โดยกรมศิลปากร การแสดงดังกล่าวในช่วงที่ผ่านมา จำนวน ๒ ครั้ง คือ ครั้งที่ ๑๑ ได้จัดการแสดงนาฏศิลป์และดนตรี รายการบรรเลงขับร้องดนตรีสากลชุดอภิรมย์ชมวัง ฟังเพลง บรรเลงร้อง ในวันที่ ๖ มีนาคม ๒๕๖๔ เวลา ๑๗.๐๐ น. ณ เวทีสังคีตศาลา บริเวณพิพิธภัณฑสถาน พระนคร จำนวนผู้ชม ๒๐๐ คน ครั้งที่ ๑๒ ได้จัดการแสดงนาฏศิลป์และดนตรี ในวันที่ ๗ มีนาคม ๒๕๖๔ เวลา ๑๗.๐๐ น. ณ สังคีตศาลาบริเวณพิพิธภัณฑสถานแห่งชาติ พระนครการแสดง ประกอบด้วย (๑) เบิกโรงหน้าพาทย์วานรดำเนิน และ (๒) โขน เรื่องรามเกียรติ์ ชุดจองถนน ผู้เข้าชมจำนวน ๗๒๔ คน

๓) งานมหกรรมการแสดงพื้นบ้าน กระทรวงวัฒนธรรม โดยกรมส่งเสริมวัฒนธรรม จัดงานมหกรรมการแสดงพื้นบ้าน ณ หอประชุมเล็ก ศูนย์วัฒนธรรมแห่งประเทศไทย กรมส่งเสริมวัฒนธรรม ดังนี้

- วันที่ ๑ มีนาคม ๒๕๖๔ การแสดงนาฏยดนตรี ลิเกพื้นบ้าน เรื่อง ธรณีกรรแสง
- วันที่ ๒ มีนาคม ๒๕๖๔ การแสดงหนังใหญ่วัดขนอน เรื่อง รามเกียรติ์ ตอน ศึกทศกัณฐ์ ครั้งที่ ๕ (ยกรบ)
- วันที่ ๓ มีนาคม ๒๕๖๔ การแสดงลำตัด - เพลงฉ่อย โดยคณะหวังเต๊ะ นำโดยคุณแม่ศรีนวล ขำอาจ ศิลปินแห่งชาติสาขาศิลปะการแสดง (ศิลปะพื้นบ้าน - ลำตัด) ประจำปีพุทธศักราช ๒๕๖๒

๔) การแสดงกลางแจ้งในงานสัปดาห์วันอนุรักษ์มรดกไทย ๒๕๖๔ เมื่อวันที่ ๒ - ๘ เมษายน ๒๕๖๔ เวลา ๑๗.๓๐ - ๑๙.๓๐ น. ณ เวทีกลางแจ้ง บริเวณพิพิธภัณฑสถานแห่งชาติ พระนคร เปิดให้ประชาชนผู้สนใจเข้าชม โดยไม่เสียค่าใช้จ่ายจัดการแสดง ดังนี้

วันที่	การแสดงกลางแจ้งในงานสัปดาห์วันอนุรักษ์มรดกไทย ๒๕๖๔
๒ เมษายน ๒๕๖๔	- การบรรเลงเพลงโหมโรงเกิด ส.ธ. (วงปี่พาทย์ไม้นวม) รำถวายพระพรสมเด็จพระกนิษฐาธิราชเจ้า กรมสมเด็จพระเทพรัตนราชสุดาฯ สยามบรมราชกุมารี - ละครชาตรี เรื่องมโนห์รา ตอนตรวจพล - เลือกคู่ จำนวนผู้เข้าชมประมาณ ๔๐๐ คน
๓ เมษายน ๒๕๖๔	- การแสดงเพลงเทพสมภพ เถา – ละครนอก เรื่องไกรทอง ตอนไกรทองปราบชาละวัน จำนวนผู้เข้าชมประมาณ ๓๕๐ คน
๔ เมษายน ๒๕๖๔	- การบรรเลงเพลงโหมโรงมหาฤกษ์ (วงปี่พาทย์ไม้นวม)

วันที่	การแสดงกลางแจ้งในงานสัปดาห์วันอนุรักษ์มรดกไทย ๒๕๖๔
	- ละครใน เรื่องอิเหนา ตอนอิดเหนาตัดดอกไม้ - ฉาย กริช จำนวนผู้เข้าชมประมาณ ๓๐๐ คน
๕ เมษายน ๒๕๖๔	- การแสดงเพลงเทพสมภพ เถา - ละครพันทาง เรื่องพญาผานทอง ตอนรักสามเส้า จำนวนผู้เข้าชมประมาณ ๒๕๐ คน
๖ เมษายน ๒๕๖๔	- การบรรเลงเพลงโหมโรงมหาราช (วงปี่พาทย์ไม้นวม) - การแสดงชุดอาศิรวาทราชสดุดีจักรีวงศ์ - ละครเรื่องพระมหาชนก จำนวนผู้เข้าชมประมาณ ๒๐๐ คน
๗ เมษายน ๒๕๖๔	- การบรรเลงเพลงโหมโรงแขกมอญ (วงปี่พาทย์ไม้แข็ง) - ละครเสภา เรื่องขุนช้างขุนแผน ตอนขึ้นบ้านพระพิจิตร จำนวนผู้เข้าชมประมาณ ๒๐๐ คน
๘ เมษายน ๒๕๖๔	- การบรรเลงเพลงโหมโรงกราวนอก (วงปี่พาทย์ไม้แข็ง) จำนวนผู้เข้าชมประมาณ ๓๕๐ คน

๕) โครงการเนื่องในวันอนุรักษ์มรดกไทย ประจำปี ๒๕๖๔ กิจกรรม "ฟังลูกทุ่ง นุ่งผ้าลาย สไตล์สุพรรณ" ภายใต้งาน Suphanburi : Music & Craft & Folk Arts Festival เมื่อในวันที่ ๒ เมษายน ๒๕๖๔ ณ พิพิธภัณฑสถานแห่งชาติ สุพรรณบุรี กิจกรรมภายในงาน ประกอบด้วย พิธีลงนามถวายพระพรฯ ดนตรีในสวนเพลงลูกทุ่งเมืองสุพรรณ สาธิตการทำขนมไทย การเสวนา เรื่อง "เบญจภาคีดนตรีสุพรรณ" จากวิทยากรผู้ทรงคุณวุฒิ อาทิ ไวพจน์ เพชรสุพรรณ ขวัญจิต ศรีประจันต์ เอนก นาวิกมูล และเจนภพ จบกระบวนวรรณ เป็นต้น

๖) การจัดแสดงและเผยแพร่มรดกทางวัฒนธรรม ผ่านการจัดงานมหกรรมวัฒนธรรมแห่งชาติ "วิถีถิ่น วิถีไทย"

๖.๑) ปีงบประมาณ พ.ศ. ๒๕๖๔

๖.๑.๑) ภาคเหนือ กระทรวงวัฒนธรรม โดยสำนักงานวัฒนธรรมจังหวัดเชียงรายร่วมกับสำนักงานวัฒนธรรมจังหวัดภาคเหนือจำนวน ๑๖ จังหวัด จัดงานมหกรรมวัฒนธรรมแห่งชาติ "วิถีถิ่น วิถีไทย" ภาคเหนือ ระหว่างวันที่ ๘ - ๑๐ กันยายน ๒๕๖๔ โดยมีการแสดงทางศิลปวัฒนธรรมพื้นบ้านภาคเหนือจากศิลปินและศิลปินพื้นบ้าน รวมรายการแสดงมากกว่า ๕๐ รายการ และการสาธิตและจำหน่ายผลิตภัณฑ์ทางวัฒนธรรมไทย (CPOT) ของดีบ้านฉันและการสาธิตการทำอาหารพื้นบ้าน ๑๗ จังหวัด ภาคเหนือ ทั้งนี้ ดำเนินการจัดงานในรูปแบบออนไลน์ ผ่านทางเพจ Facebook : มหกรรมวัฒนธรรมแห่งชาติ "วิถีถิ่น วิถีไทย" ภาคเหนือ

๖.๑.๒) ภาคใต้ กระทรวงวัฒนธรรม โดย สำนักงานวัฒนธรรมจังหวัดนครศรีธรรมราช ร่วมกับสำนักงานวัฒนธรรมจังหวัด ๑๓ จังหวัดภาคใต้ จัดงาน “มหกรรมวัฒนธรรมแห่งชาติ วิถีถิ่น วิถีไทย ภาคใต้” ระหว่างวันที่ ๙ - ๑๑ กันยายน ๒๕๖๔ โดยมีการแสดงมหกรรมศิลปวัฒนธรรมพื้นบ้านจากสมาคมศิลปินพื้นบ้านในภาคใต้ การสาธิตและประชาสัมพันธ์ผลิตภัณฑ์ทางวัฒนธรรม “CPOT” และ “ของดีบ้านฉัน” จากชุมชนคุณธรรมน้อมนำหลักปรัชญาเศรษฐกิจพอเพียงขับเคลื่อนด้วยพลังบวรจากพื้นที่ในภาคใต้ ๑๔ จังหวัด สาธิตการทำอาหารพื้นถิ่นเอกลักษณ์ภาคใต้ และร่วมส่งกำลังใจให้กับชุมชนและศิลปินพื้นบ้านที่ได้รับผลกระทบจากโรคโควิด - 19 ทั้งนี้ ดำเนินการจัดงานในรูปแบบออนไลน์ ผ่านทางเพจ Facebook : มหกรรมวัฒนธรรมแห่งชาติ วิถีถิ่น วิถีไทย ภาคใต้ และทาง YouTube : มหกรรมวัฒนธรรมแห่งชาติ วิถีถิ่น วิถีไทย ภาคใต้

๖.๒) ปีงบประมาณ พ.ศ. ๒๕๖๕

๖.๒.๑) ภาคใต้ กระทรวงวัฒนธรรม ร่วมกับภาคีเครือข่ายภาครัฐ เอกชน และภาคประชาชน จัดงานมหกรรมวัฒนธรรมแห่งชาติฯ ระหว่างวันที่ ๑๐ - ๑๓

กุมภาพันธ์ ๒๕๖๕ ณ ตลาดน้ำทะเลน้อย อำเภอควนขนุน จังหวัดพัทลุง เพื่อเฉลิมฉลองในโอกาสที่ “โนรา” ได้รับการขึ้นทะเบียนเป็นมรดกภูมิปัญญาทางวัฒนธรรมที่จับต้องไม่ได้ของมนุษยชาติจากยูเนสโก (UNESCO) ตามที่กระทรวงวัฒนธรรมเสนอ และเพื่อนำทุนทางวัฒนธรรมมาสร้างงาน สร้างรายได้ กระตุ้นเศรษฐกิจ และฟื้นฟูการท่องเที่ยวเชิงวัฒนธรรมทุกภูมิภาคจากผลกระทบการแพร่ระบาดของโรคติดเชื้อไวรัสโคโรนา 2019 (โควิด - 19) ถือเป็นการขับเคลื่อนประเทศด้วยโมเดลเศรษฐกิจใหม่ BCG และผลักดัน “Soft Power” ความเป็นไทย กิจกรรมงานมหกรรมแห่งชาติฯ ภาคใต้ ประกอบด้วย (๑) พิธีไหว้ครูโนราและการรำโนราฉลอง ณ วัดท่าแค อำเภอเมืองพัทลุง (๒) กิจกรรม “เรียนรู้วิถีคนเมืองลุง” ณ แหล่งเรียนรู้ทางวัฒนธรรมนาโปแก อำเภอควนขนุน ภายในแหล่งเรียนรู้นี้มีนิทรรศการอัตลักษณ์ท้องถิ่นและวิถีชีวิตของคนเมืองพัทลุง จำนวน ๕ สถานี ได้แก่ อัตลักษณ์ถิ่นพัทลุง ปรุงอาหารเป็นยา รักษ์คุณค่าสมุนไพร ทำนาเชิงอนุรักษ์ และสานศักดิ์ศรีงานศิลป์ และ (๓) งาน “เสน่ห์เมืองหนังโนรา รังสรรค์ศิลป์ถิ่นใต้” ณ ตลาดน้ำทะเลน้อย อำเภอควนขนุน ที่มุ่งส่งเสริม และเปิดพื้นที่ให้ศิลปิน ศิลปินพื้นบ้านแขนงต่าง ๆ ได้มีโอกาสถ่ายทอดศิลปวัฒนธรรมการแสดงและมรดกภูมิปัญญาทางวัฒนธรรมท้องถิ่นไปสู่เยาวชนและประชาชน รวมถึงสนับสนุนผู้ประกอบการในพื้นที่ ๑๔ จังหวัดภาคใต้มีพื้นที่นำสินค้าผลิตภัณฑ์วัฒนธรรมไทย (CPOT) สินค้าทางวัฒนธรรมของชุมชนคุณธรรมฯ มาสาธิตและจำหน่าย รวมทั้งมีนิทรรศการและเสวนาทางวิชาการอย่างหลากหลายมีเด็กและเยาวชน ประชาชน นักท่องเที่ยวสนใจเข้าร่วมชมงานอย่างต่อเนื่อง

โดยผลของการจัดงานดังกล่าวมีผู้เข้าร่วมกิจกรรมภายในงาน ผู้ร่วมชมผ่านระบบออนไลน์ และทุกช่องทางกว่า ๑,๐๐๐,๐๐๐ คน ช่วยสร้างงาน สร้างรายได้ ขับเคลื่อนเศรษฐกิจฐานรากและช่วยเหลือเยียวยาศิลปิน ศิลปินพื้นบ้านแขนงต่าง ๆ ๑๔ คณะ รวมกว่า ๓๐๐ คน อีกทั้งก่อให้เกิดรายได้แก่ผู้ประกอบการอาหาร ผลิตภัณฑ์และการบริการทางวัฒนธรรม ๑๐๔ ราย และผู้ประกอบการที่พัก การท่องเที่ยวชุมชน และบริการอื่น ๆ ในจังหวัดพัทลุง และอำเภอควนขนุน รวมทั้งหมดกว่า ๕๐,๐๐๐,๐๐๐ บาท ทั้งนี้ งานมหกรรมวัฒนธรรมแห่งชาติฯ เป็นการสืบสาน รักษาและต่อยอดงานศิลปวัฒนธรรมของชาติให้คงอยู่อย่างยั่งยืน ช่วยส่งเสริมให้ศิลปิน ศิลปินพื้นบ้านและผู้ประกอบการมีรายได้จากการจำหน่ายสินค้าและบริการทางวัฒนธรรม ก่อให้เกิดการขยายตัวของเศรษฐกิจฐานรากให้แก่ชุมชนและท้องถิ่นด้วยทุนทางวัฒนธรรมเพื่อให้เกิดความมั่นคง มั่งคั่ง ยั่งยืนต่อไป

๖.๒.๒) ภาคตะวันออกเฉียงเหนือ กระทรวงวัฒนธรรม จัดงานมหกรรม “วิถีถิ่น วิถีไทย” ในพื้นที่ภาคตะวันออกเฉียงเหนือ ภายใต้ชื่องาน “สืบศิลป์ถิ่นอีสาน ESAN DO DEE” เฉลิมพระเกียรติพระบาทสมเด็จพระเจ้าอยู่หัว และงานวิสาขปุณณมีปูชาประเพณีสรงน้ำพระธาตุยาคู ทะเลธุงอีสาน ประจำปี ๒๕๖๕ ระหว่างวันที่ ๑๓ - ๑๗ พฤษภาคม ๒๕๖๕ ณ โบราณสถานเมืองฟ้าแดดสงยาง พระธาตุยาคู อำเภอกมลาไสย จังหวัดกาฬสินธุ์ เพื่อเฉลิมพระเกียรติพระบาทสมเด็จพระเจ้าอยู่หัว และส่งเสริมศิลปวัฒนธรรมท้องถิ่นของภาคตะวันออกเฉียงเหนือ รวมทั้งเผยแพร่ศิลปะและวัฒนธรรมของชาติและท้องถิ่นให้เป็นที่รับรู้อย่างกว้างขวาง ยกระดับมหกรรมวัฒนธรรมท้องถิ่นให้เป็นระดับชาติ นับเป็นงานบุญครั้งใหญ่ของจังหวัด ที่รวบรวมพลังแห่งความศรัทธาของชาวจังหวัดกาฬสินธุ์ ทั้ง ๑๘ อำเภอ โดยมี “ธุง” ที่เป็นสัญลักษณ์ของความดีงามและความเป็นสิริมงคล

ภายในงานประกอบด้วยกิจกรรมที่น่าสนใจ เช่น นิทรรศการเฉลิมพระเกียรติพระบาทสมเด็จพระเจ้าอยู่หัว พิธีอัญเชิญน้ำสรงพระราชทานเพื่อสรงน้ำพระธาตุยาคู พร้อมขบวนนางรำบูชาพระธาตุยาคู ๒,๒๙๐ คน และทะเลธุง ๑,๖๐๐ ต้น นิทรรศการเฮือนอีสานย้อนยุค ๑๘ อำเภอของจังหวัดกาฬสินธุ์ รับชมการแสดงศิลปวัฒนธรรม มรดกโลก โขน เรื่อง รามเกียรติ์ ตอน ลักษมีสีดา หมอลำ และการแสดงนาฏมวยไทย กิจกรรมเสวนาวิชาการ การแสดงแบบแฟชั่นผ้าไทย การสาธิต และจำหน่ายผลิตภัณฑ์วัฒนธรรมไทย Cultural Product of Thailand (CPOT) ผลิตภัณฑ์วัฒนธรรมชุมชนไทย Community Cultural Product of Thailand (CCPOT) จาก ๒๐ จังหวัดภาคตะวันออกเฉียงเหนือ และเชิญชม ชิมช้อป ไปกับตลาดน้ำโบราณ นอกจากนี้มีการแสดงแสง สี เสียง ชุด “ตุ้มโฮม ม่วนชื่น โฮแซว” และการประกวดภาพถ่ายทะเลธุง

โดยการจัดงานครั้งนี้มีผู้เข้าร่วมงาน ๒๒๐,๙๔๕ คน และเกิดการสร้างงาน สร้างรายได้ขับเคลื่อนเศรษฐกิจฐานรากให้แก่ผู้ประกอบการร้านอาหาร ผลิตภัณฑ์และการบริการทางวัฒนธรรม ๙๑๐ ราย คณะนักแสดงจาก ๒๐ จังหวัด จำนวน ๓๙ คณะ รวม ๓,๐๔๖ คน อีกทั้งสร้างรายได้ให้แก่ผู้ประกอบการที่พักและอาหารจากการที่มีผู้มาท่องเที่ยวชุมชนและบริการด้านต่าง ๆ ในพื้นที่ ทำให้มีรายได้หมุนเวียน ๕๒,๐๙๔,๙๓๘ บาท

นับเป็นความสำเร็จในการมีส่วนร่วมของภาครัฐ ภาคเอกชน และเครือข่ายท้องถิ่นที่ร่วมกันส่งเสริมและเชื่อมร้อยความสัมพันธ์ความศรัทธาแห่งศาสนาและศิลปะ วัฒนธรรม ก่อให้เกิดเป็น “Soft Power” สร้างคุณค่าและมูลค่าเพิ่ม สร้างความสุข ความภาคภูมิใจในเอกลักษณ์ท้องถิ่นสู่ระดับชาติและระดับนานาชาติอย่างแท้จริง

๖.๒.๓) ภาคเหนือ กระทรวงวัฒนธรรม ร่วมกับจังหวัดแพร่ เครือข่ายวัฒนธรรมภาคเหนือ รวม ๑๗ จังหวัด ร่วมจัดงานมหกรรมวัฒนธรรมแห่งชาติ เฉลิมพระเกียรติพระบาทสมเด็จพระเจ้าอยู่หัว วิถีถิ่น วิถีไทย “ม่วนอ๊ก ม่วนใจ๋ เที่ยวไทยเมืองเหนือ งามเหลือชาติพันธุ์ นมัสการพระธาตุช่อแฮ” และงานสมโภชพระบรมธาตุช่อแฮ ๑๖ ปี พระอารามหลวง ระหว่างวันที่ ๒๔ - ๒๖ กรกฎาคม ๒๕๖๕ ณ วัดพระธาตุช่อแฮ พระอารามหลวง อำเภอเมืองแพร่ จังหวัดแพร่ เพื่อเฉลิมพระเกียรติพระบาทสมเด็จพระเจ้าอยู่หัว รวมถึงสร้างงาน สร้างอาชีพ สร้างรายได้ให้กับศิลปิน เครือข่ายทางวัฒนธรรม ผู้ประกอบการสินค้าและบริการทางวัฒนธรรมที่ได้รับผลกระทบจากสถานการณ์การแพร่ระบาดของโรคติดเชื้อไวรัสโคโรนา 2019 รวมทั้งเผยแพร่ศิลปะและวัฒนธรรม ยกระดับมหกรรมวัฒนธรรมท้องถิ่นให้เป็นระดับชาติ

ภายในงานมีกิจกรรมทางศิลปวัฒนธรรม อาทิ การจัดนิทรรศการเฉลิมพระเกียรติพระบาทสมเด็จพระเจ้าอยู่หัว มีพิธีไหว้ครูศิลปินพื้นบ้านภาคเหนือ พิธีสมโภชพระบรมธาตุช่อแฮ พระอารามหลวง ฟ้อนบูชาองค์พระธาตุ “คนเมืองแพร่ฮ่วมใจ๋ฟ้อนปูจาพระธาตุช่อแฮ” โดยช่างฟ้อนกว่า ๑,๘๐๐ ชีวิต และขบวนแห่ “รวมพลคนปีขาล

นมัสการพระธาตุช่อแฮ” ขบวนแห่เครื่องสักการะอัตลักษณ์ ๘ อำเภอ และขบวนแห่ชาติพันธุ์ ๑๗ จังหวัดภาคเหนือ และ ๙ กลุ่มชาติพันธุ์ในจังหวัดแพร่ นอกจากนี้ ยังมีการเสวนาทางวิชาการ มหกรรมชาติพันธุ์ จัดแสดงวิถีชีวิตของกลุ่มชาติพันธุ์ภาคเหนือ การแสดงผลงานศิลปินและสล่าพื้นบ้านใน “ข่วงสล่าภาคเหนือ” การแสดงผลงานศิลปะร่วมสมัย โดยเครือข่ายขัวศิลปะเชียงรายและศิลปินภาคเหนือ การสาธิตผลิตภัณฑ์ทางวัฒนธรรม (CPOT) อาหารพื้นถิ่นภาคเหนือ นิทรรศการชุมชนยลวิถี การแสดงศิลปวัฒนธรรมจากศิลปินพื้นบ้าน และกาดหมั้ววัฒนธรรม ฯลฯ โดยการจัดงานในครั้งนี้ มีผู้เข้าร่วมงาน จำนวน ๔๕,๕๖๓ คน และมีรายได้หมุนเวียนกระตุ้นเศรษฐกิจชุมชนกว่า จำนวนกว่า ๓๘,๖๒๗,๕๑๐ บาท โดยคาดว่าจะเกิดการขับเคลื่อนเศรษฐกิจเชื่อมโยงกับพื้นที่จัดงานในช่วง ๖ เดือน ข้างหน้า จำนวนกว่า ๙๖,๓๑๘,๗๐๐ บาท

๖.๒.๔) ภาคกลาง กระทรวงวัฒนธรรม จัดงานมหกรรมวัฒนธรรมแห่งชาติ เฉลิมพระเกียรติพระบาทสมเด็จพระเจ้าอยู่หัว วิถีถิ่น วิถีไทย “เสน่ห์แห่งสายน้ำวัฒนธรรมภาคกลาง สืบสานศิลป์ วิถีถิ่นบูรพา” ณ ตลาดน้ำห้วยสุครีพ ตำบลบางพระ อำเภอศรีราชา จังหวัดชลบุรี ระหว่างวันที่ ๓๐ กรกฎาคม - ๑ สิงหาคม ๒๕๖๕ เพื่อเฉลิมพระเกียรติพระบาทสมเด็จพระเจ้าอยู่หัว และส่งเสริมศิลปวัฒนธรรมท้องถิ่นของภาคกลางและภาคตะวันออกให้เป็นที่รับรู้ อย่างกว้างขวาง ยกระดับมหกรรมวัฒนธรรมท้องถิ่นให้เป็นระดับชาติสู่สากล ร่วมกันสืบสาน รักษา ต่อยอด อัตลักษณ์ท้องถิ่น เพื่อเรียนรู้วิถีชีวิต ประเพณีและศิลปวัฒนธรรม สร้างมูลค่าทางสังคมและเศรษฐกิจ สร้างงาน สร้างรายได้แก่ศิลปินและศิลปินพื้นบ้าน ยกระดับตลาดน้ำห้วยสุครีพ ให้เป็นสถานที่ท่องเที่ยวแห่งใหม่

โดยภายในงานมีกิจกรรมที่น่าสนใจ อาทิ นิทรรศการเฉลิมพระเกียรติพระบาทสมเด็จพระเจ้าอยู่หัวฯ การจัดพิธีไหว้ครู/ครอบครู ของศิลปิน เพื่อการอนุรักษ์ฟื้นฟูขนบธรรมเนียม การเล่นเพลงเรือกว่า ๑๐๐ คน นำโดยแม่ขวัญจิต ศรีประจันต์ ศิลปินแห่งชาติ การแสดงโขนชุดใหญ่ เรื่องรามเกียรติ์ ตอน ลักษมีสีดา ชุด ยกรบ และมหกรรมการแสดงหนังใหญ่ที่หาชมได้ยาก อาทิ หนังใหญ่วัดบ้านดอน จังหวัดระยอง หนังใหญ่วัดขนอน จังหวัด

ราชบุรี รวมถึงมีการแสดงศิลปวัฒนธรรม ศิลปินดารา ลำเพลิน วงศกร และแบม ไพลิน การสาธิตและจำหน่ายผลิตภัณฑ์วัฒนธรรมไทย Cultural Product of Thailand (CPOT) ผลิตภัณฑ์วัฒนธรรมชุมชนไทย Community Cultural Product of Thailand (CCPOT) ของดีภาคกลางและภาคตะวันออก ๒๕ จังหวัด ของดีจากทุกอำเภอของชลบุรี และของดีจากชาวตำบลบางพระ การจัดงานในครั้งนี้ มีผู้เข้าร่วมงาน จำนวน ๑๓,๖๘๕ คน และมีรายได้หมุนเวียนกระตุ้นเศรษฐกิจชุมชนกว่า จำนวนกว่า ๒๑,๑๒๕,๖๖๕ บาท โดยคาดว่าจะเกิดการขับเคลื่อนเศรษฐกิจเชื่อมโยงกับพื้นที่จัดงานในช่วง ๖ เดือน ข้างหน้า จำนวนกว่า ๕๒,๘๑๔,๑๐๐ บาท

๗) กิจกรรมการแสดงมินิไลท์ แอนด์ ซาวด์ (Mini Light & Sound) ครั้งที่ ๒ เรื่อง "เมืองสุโขทัย" กระทรวงวัฒนธรรม โดยกรมศิลปากร ร่วมกับสำนักงานการท่องเที่ยวและกีฬา จังหวัดสุโขทัย และการท่องเที่ยวแห่งประเทศไทย สาขาสุโขทัย ได้จัดกิจกรรมการแสดงมินิไลท์ แอนด์ ซาวด์ (Mini Light & Sound) ครั้งที่ ๒ เรื่อง "เมืองสุโขทัย" เมื่อวันที่ ๘ มกราคม ๒๕๖๕ ณ วัดสระศรี อุทยานประวัติศาสตร์สุโขทัย เพื่อส่งเสริมการท่องเที่ยวและเสริมสร้างความรู้ด้านประวัติศาสตร์ที่สำคัญในพื้นที่การแสดงที่สำคัญและได้รับความสนใจจากนักท่องเที่ยวและประชาชนในพื้นที่เข้าร่วมรับชม

๘) การจัดงานสัปดาห์อนุรักษ์มรดกไทย พุทธศักราช ๒๕๖๕ รัฐบาลได้กำหนด ให้วันที่ ๒ เมษายนของทุกปี ซึ่งเป็นวันคล้ายวันพระราชสมภพสมเด็จพระกนิษฐาธิราชเจ้า กรมสมเด็จพระเทพรัตนราชสุดา ฯ สยามบรมราชกุมารี เป็น "วันอนุรักษ์มรดกไทย" เพื่อเทิดพระเกียรติและน้อมสำนึกในพระมหากรุณาธิคุณที่ทรงมีต่องานด้านศิลปวัฒนธรรมของชาติ โดยรัฐบาลมีเจตจำนงแน่วแน่ที่จะอนุรักษ์ สืบสานศิลปวัฒนธรรมของชาติทุกสาขา กำหนดนโยบายในการส่งเสริม สนับสนุนการดำเนินงานเพื่อรักษา สืบสาน สร้างสรรค์ศิลปวัฒนธรรมของชาติในทุกมิติ กระทรวงวัฒนธรรม โดยกรมศิลปากร จึงได้จัดกิจกรรมเนื่องในวันอนุรักษ์มรดกไทยเป็นประจำทุกปี ดังนี้

(๑) ยกเว้นค่าธรรมเนียมเข้าชมอุทยานประวัติศาสตร์และพิพิธภัณฑสถานแห่งชาติทั่วประเทศ ในวันที่ ๒ เมษายน พร้อมทั้งจัดกิจกรรมเน้นสร้างการมีส่วนร่วมของประชาชนในการดูแลรักษามรดกศิลปวัฒนธรรมของชาติ ณ แหล่งเรียนรู้ วัดและโบราณสถานทั่วประเทศ เพื่อรณรงค์ให้ประชาชน รู้ รัก และภาคภูมิใจในมรดกศิลปวัฒนธรรมในท้องถิ่น

(๒) จัดงานสัปดาห์อนุรักษ์มรดกไทย พุทธศักราช ๒๕๖๕ ระหว่างวันที่ ๒ - ๘ เมษายน ๒๕๖๕ ณ พิพิธภัณฑสถานแห่งชาติ พระนคร โดยให้ประชาชนเข้าร่วมกิจกรรมโดยไม่เสียค่าใช้จ่าย เพื่อสร้างความรู้ความเข้าใจ ตระหนักในความสำคัญของการอนุรักษ์มรดกทางวัฒนธรรม และมีส่วนร่วมในการดูแลรักษามรดกศิลปวัฒนธรรมของชาติ ประกอบด้วยการเสวนาทางวิชาการ การแสดงนาฏศิลป์และดนตรี อีกทั้งยังได้เปิดให้ยลพิพิธภัณฑ์ยามค่ำ สักการะพระพุทธสิหิงค์และชมความงามของภาพจิตรกรรมฝาผนังสมัยต้นกรุงรัตนโกสินทร์ ณ พระที่นั่งพุทไธสวรรย์ สัมผัสวิถีชีวิตชาวไทยในอดีต ผ่านการจัดแสดง ณ พระตำหนักแดงและชมราชรถ ราชยาน ณ โรงราชรถ

(๓) ร่วมกับสวนดุสิตโพล มหาวิทยาลัยสวนดุสิต สำรวจความคิดเห็นเด็กเยาวชน และประชาชนในหัวข้อ "วันอนุรักษ์มรดกไทย" (๒ เมษายน ๒๕๖๕) สำคัญอย่างไร จากกลุ่มตัวอย่าง ๖,๔๑๔ คนทั่วประเทศ ครอบคลุมทุกอาชีพและทุกภูมิภาค โดยมีผลสำรวจ ดังนี้

(๓.๑) ความสำคัญของ "วันอนุรักษ์มรดกไทย" ผู้ตอบแบบสอบถามร้อยละ ๖๐.๐๗ เห็นว่า เป็นวันคล้ายวันพระราชสมภพของสมเด็จพระกนิษฐาธิราชเจ้า กรมสมเด็จพระเทพรัตนราชสุดาฯ สยามบรมราชกุมารี รองลงมา ร้อยละ ๕๘ เพื่อให้คนไทยได้รำลึกถึงความสำคัญในการอนุรักษ์มรดกวัฒนธรรมของชาติ และร้อยละ ๕๗.๔๕ เทิดพระเกียรติและสำนึกในพระมหากรุณาธิคุณสมเด็จพระกนิษฐาธิราชเจ้า กรมสมเด็จพระเทพรัตนราชสุดาฯ สยามบรมราชกุมารี ที่ทรงเป็นแบบอย่างในการอนุรักษ์และสืบสานมรดกศิลปวัฒนธรรมของชาติ รวมถึงยังมีความเห็นว่าควรให้ประชาชนได้มีส่วนร่วมในการรักษามรดกทางวัฒนธรรมอันเป็นเอกลักษณ์

ของชาติมากขึ้น และส่งเสริมให้ประชาชนและเอกชนได้มีความรู้สึกร่วมในความเป็นเจ้าของโบราณสถาน โบราณวัตถุและร่วมรับผิดชอบดูแล ทำนุบำรุงรักษาไว้ ตามลำดับ

(๓.๒) ความหมายของคำว่า “มรดกไทย” ผู้ตอบแบบสอบถามร้อยละ ๗๔.๗๗ คิดว่า เป็นมรดกทางวัฒนธรรมที่แสดงออกถึงลักษณะของความเป็นชาติ รองลงมา คือ ร้อยละ ๖๑.๗๑ โบราณวัตถุ ศิลปวัตถุ โบราณสถาน วรรณกรรม ศิลปหัตถกรรม นาฏศิลป์และดนตรี และร้อยละ ๕๔.๙๐ เป็นการดำเนินชีวิตและคุณค่าประเพณีต่าง ๆ อันเป็นผลผลิตร่วมกันของผู้คนในผืนแผ่นดินไทย

(๓.๓) มรดกไทยที่เด็ก เยาวชน และประชาชนส่วนใหญ่มีความรักและภาคภูมิใจมากที่สุด ๕ อันดับแรก คือ อันดับ ๑ โบราณสถาน เช่น วัด โบสถ์ วิหาร เจดีย์ อุทยานประวัติศาสตร์ เป็นต้น อันดับ ๒ มรดกภูมิปัญญา เช่น สมุนไพร อาหาร ขนม เครื่องแต่งกาย นวดแผนไทย เป็นต้น อันดับ ๓ ประเพณี เช่น ประเพณีสงกรานต์ ประเพณีลอยกระทง ประเพณีอุ้มพระดำน้ำ เป็นต้น อันดับ ๔ นาฏศิลป์ไทย เช่น การแสดงโขน ละคร การละเล่นพื้นเมือง และมหรสพไทย และอันดับ ๕ โบราณวัตถุ เช่น พระพุทธรูป เทวรูป ศิลาจารึก เครื่องปั้นดินเผา เป็นต้น

(๓.๔) กิจกรรมเนื่องในวันอนุรักษ์มรดกไทยที่ประชาชนส่วนใหญ่สนใจเข้าร่วม ๕ อันดับแรก ได้แก่ อันดับ ๑ ลงนามถวายพระพรเนื่องในโอกาสวันคล้ายวันพระราชสมภพสมเด็จพระกนิษฐาธิราชเจ้า กรมสมเด็จพระเทพรัตนราชสุดาฯ สยามบรมราชกุมารี อันดับ ๒ ชมนิทรรศการหรือวีดิทัศน์เผยแพร่พระราชประวัติ พระราชกรณียกิจของสมเด็จพระกนิษฐาธิราชเจ้า กรมสมเด็จพระเทพรัตนราชสุดาฯ สยามบรมราชกุมารี อันดับ ๓ เข้าชมอุทยานประวัติศาสตร์และพิพิธภัณฑสถานแห่งชาติ โดยไม่เสียค่าใช้จ่าย อันดับ ๔ ชมการแสดงนาฏศิลป์และดนตรี และอันดับ ๕ กิจกรรมจิตอาสาบำเพ็ญสาธารณประโยชน์

(๓.๕) แหล่งเรียนรู้หรือสถานที่ที่จะช่วยส่งเสริมและอนุรักษ์มรดกวัฒนธรรมของชาติในยุคปัจจุบัน ผู้ตอบแบบสอบถามระบุ ๕ อันดับแรก ได้แก่ อันดับ ๑ โบราณสถาน อันดับ ๒ ทำกิจกรรมร่วมกับครอบครัว/ญาติ/เพื่อน อันดับ ๓ พิพิธภัณฑสถานแห่งชาติ อันดับ ๔ อุทยานประวัติศาสตร์ และอันดับ ๕ ห้องสมุด หอสมุดแห่งชาติ หอจดหมายเหตุแห่งชาติ

(๓.๖) เรื่องที่ควรช่วยกันฟื้นฟู อนุรักษ์ และสืบทอดอย่างเร่งด่วนมากที่สุดก่อนจะสูญหายไป ๕ อันดับแรก ได้แก่ อันดับ ๑ วัฒนธรรมท้องถิ่น เช่น ภาษาถิ่น การแต่งกาย อาหาร ศิลปะพื้นบ้าน เป็นต้น อันดับ ๒ ช่างสิบหมู่ เช่น ช่างเขียน ช่างแกะ ช่างสลัก ช่างปั้น ช่างปูน ช่างรัก เป็นต้น อันดับ ๓ ดนตรีไทย อันดับ ๔ ประเพณี เทศกาลต่าง ๆ เช่น

ประเพณีลงแขกเกี่ยวข้าว ประเพณีตานต๊อด (การทำบุญด้วยใจไม่หวังผลตอบแทน) เป็นต้น และอันดับ ๕ งานศิลปหัตถกรรมที่มีมาตั้งแต่อดีตกาลทั้งที่เป็นเครื่องใช้ เครื่องแต่งกาย เครื่องประดับ

(๓.๗) หน่วยงานรัฐควรจัดกิจกรรมพิเศษ เนื่องในวันอนุรักษ์มรดกไทย ได้แก่ กิจกรรมเฉลิมพระเกียรติสมเด็จพระกนิษฐาธิราชเจ้า กรมสมเด็จพระเทพรัตนราชสุดาฯ สยามบรมราชกุมารี การแสดงศิลปวัฒนธรรมและการสาธิตผลงานมรดกภูมิปัญญาของภูมิภาคต่าง ๆ กิจกรรมประกวดศิลปวัฒนธรรมและส่งเสริมการอนุรักษ์วัฒนธรรมท้องถิ่น เช่น การแต่งกาย ภาษา อาหาร การแสดงทางวัฒนธรรมท้องถิ่น นิทรรศการมรดกทางวัฒนธรรมที่แสดงความเป็นชาติ เช่น โบราณวัตถุ โบราณสถาน ศิลปวัตถุ ศิลปหัตถกรรม วรรณกรรม ดนตรี และนาฏศิลป์ และเห็นว่าประชาชนมีส่วนช่วยอนุรักษ์มรดกไทยโดยเผยแพร่ประชาสัมพันธ์ศิลปวัฒนธรรมทุกแขนงผ่านสื่อออนไลน์ รวมถึงเข้าร่วมกิจกรรม เช่น ประเพณีสงกรานต์ ลอยกระทง และสืบสานวัฒนธรรมประเพณีท้องถิ่น การใช้ภาษาไทยอย่างถูกต้องทั้งการพูด และการเขียน รวมทั้งแต่งกายด้วยชุดผ้าไทย/ผ้าพื้นเมือง และกินอาหารไทย/อาหารพื้นเมือง

๙) การแสดงดนตรีร่วมสมัย “The Sound Of Lampang” ต่อยอดเศรษฐกิจฐานรากของชุมชน และก้าวสู่การเป็นเมืองแห่งการเรียนรู้และสร้างสรรค์ เมื่อวันที่ ๒๕ มิถุนายน ๒๕๖๕ กระทรวงวัฒนธรรม โดยสำนักงานศิลปวัฒนธรรมร่วมสมัย จัดกิจกรรมการแสดงดนตรีร่วมสมัย “The Sound of Lampang” ณ วัดปงสนุกเหนือ ตำบลเวียงเหนือ อำเภอเมือง จังหวัดลำปาง ภายใต้โครงการสร้างสรรค์ดนตรีร่วมสมัยบนฐานเอกลักษณ์ทำนองดนตรีพื้นบ้านจังหวัดลำปาง เพื่อการต่อยอดเศรษฐกิจฐานรากของชุมชน และก้าวสู่การเป็นเมืองแห่งการเรียนรู้และสร้างสรรค์ : The Sound of Lampang ภายในงานมีการบรรยายให้ความรู้ประกอบการแสดงของวงดนตรีพื้นบ้าน วงปี่พาทย์ลำปางและวงดนตรีร่วมสมัย โดยมีบทเพลงพื้นบ้านจำนวน ๘ เพลง ได้แก่ เพลงมอญลำปาง เพลงเก๊าห้า เพลงมวย เพลงมอญโยน เพลงลูกกุยช้า เพลงปราสาทไหวลำปาง เพลงตกเส้ง และเพลงแม่ดำโปน

โอกาสนี้ ผู้อำนวยการสำนักงานศิลปวัฒนธรรมร่วมสมัย เป็นผู้แทนมอบบทเพลงดนตรีร่วมสมัยบนฐานเอกลักษณ์ทำนองดนตรีพื้นบ้านจังหวัดลำปาง ให้กับผู้ว่าราชการจังหวัดลำปาง เพื่อนำไปใช้เพื่อการต่อยอดเศรษฐกิจฐานรากของชุมชน ในการก้าวสู่การเป็นเมืองแห่งการเรียนรู้และสร้างสรรค์ที่มีองค์ความรู้ที่หลากหลายในด้านวัฒนธรรมดนตรีร่วมสมัยอย่างงดงามต่อไป

๑๐) การจัดงาน “โนราห์ใต้ ศาสตร์ศิลป์ ถิ่นมรดกโลก” กระทรวงวัฒนธรรม โดยกรมส่งเสริมวัฒนธรรม ร่วมกับ คณะกรรมาธิการการศาสนา ศิลปะและวัฒนธรรม สภาผู้แทนราษฎร เครือข่ายทางวัฒนธรรมทุกอำเภอ และคณะโนราห์อาชีพในจังหวัดนครศรีธรรมราช ร่วมจัดกิจกรรมการแสดง “โนราห์ใต้ ศาสตร์ศิลป์ ถิ่นมรดกโลก” เพื่อส่งเสริมการอนุรักษ์ศิลปะและวัฒนธรรมไทยและเพื่อเป็นการเฉลิมพระเกียรติพระบาทสมเด็จพระวชิรเกล้าเจ้าอยู่หัว เนื่องในโอกาสวันเฉลิมพระชนมพรรษา ๒๘ กรกฎาคม ๒๕๖๕ และส่งเสริมคุณค่าด้านศิลปะและวัฒนธรรมไทยโดยการมีส่วนร่วมจากศิลปินแห่งชาติ นักเรียน นักศึกษา คณะโนราห์ รวมทั้งหน่วยงานราชการและภาคเอกชนในพื้นที่ รวมทั้งเพื่อเป็นการเชิดชูส่งเสริมให้โนราห์ เป็นการแสดงที่ทรงคุณค่าทางศิลปะและวัฒนธรรมของประเทศ ณ ลานวัดพระมหาธาตุวรมหาวิหาร จังหวัดนครศรีธรรมราช ระหว่างวันที่ ๑๗ - ๑๘ กรกฎาคม ๒๕๖๕

ทั้งนี้ โนราห์ เป็นศิลปะและวัฒนธรรมไทยพื้นเมืองของภาคใต้ ซึ่งได้รับการขึ้นทะเบียนจากองค์การศึกษา วิทยาศาสตร์ และวัฒนธรรมแห่งสหประชาชาติ (UNESCO) ให้เป็นมรดกภูมิปัญญาทางวัฒนธรรมที่จับต้องไม่ได้ เป็นการแสดงท้องถิ่นที่ผูกพันกับวิถีชีวิตของคนภาคใต้มาช้านาน เป็นการแสดงที่มีแบบแผนในการร่ายรำและขับร้องที่งดงามเป็นเอกลักษณ์เฉพาะถิ่น มีดนตรีเป็นลูกคู่ เล่นรับ - ส่ง ตลอดการแสดง โนราห์ สืบทอดมาตั้งแต่บรรพบุรุษจากรุ่นสู่รุ่นของภาคใต้ ที่มีท่ารำที่อ่อนช้อยสวยงาม บทร้องเป็นกลอนสด ผู้ขับร้องต้องใช้ปฏิภาณไหวพริบสรรหาคำให้สัมผัสกันได้อย่างฉับไวมีความหมายทั้งบทร้อง ท่ารำและเครื่องแต่งกายเดิมนิยมใช้นักแสดงเป็นผู้ชายล้วน แต่ปัจจุบันมีนักแสดงหญิงเข้าไปแสดงด้วย

๓.๑.๖ การพัฒนาและเผยแพร่องค์ความรู้ทางวิชาการในประเด็นทางวัฒนธรรมและเอกลักษณ์ของชาติ

๑) กิจกรรมส่งเสริมการเรียนรู้ศิลปวัฒนธรรมสำหรับผู้สูงอายุ ปี ๒๕๖๓ "วัยเก๋า ๖๐+" กระทรวงวัฒนธรรม โดยกรมส่งเสริมวัฒนธรรมจัดกิจกรรมส่งเสริมการเรียนรู้ศิลปวัฒนธรรมสำหรับผู้สูงอายุ โดยการจัดการอบรมหลักสูตรขับร้องประสานเสียง TSC ร้องเพลงอยู่บ้านช่วยชาติต้านโควิด - 19 โดยเป็นการฝึกซ้อมประสานเสียงผู้สูงอายุ Thai Senior Choir (TSC) เพื่อเตรียมพร้อมสำหรับงานคอนเสิร์ต โจ๋ โก๋ เก๋า เพื่อมูลนิธิราชสุดา โดยใช้โปรแกรม ZOOM และประชาสัมพันธ์ผ่านทาง Facebook Fan Page : กิจกรรมวัยเก๋า ๖๐+ ณ ศูนย์วัฒนธรรมแห่งประเทศไทย เพื่อเป็นการป้องกันการแพร่ระบาดของโรคติดเชื้อไวรัสโคโรนา 2019 (โควิด - 19) ในกลุ่มผู้เข้าอบรม ให้สามารถร่วมกิจกรรมได้จากที่บ้านโดยไม่ต้องเดินทางมารวมกลุ่มกัน โดยทำการถ่ายทอดสดผ่านทาง Facebook Fan Page: กิจกรรมวัยเก๋า ๖๐+ ศูนย์วัฒนธรรมแห่งประเทศไทย เพื่อเป็นการส่งเสริมการเรียนรู้ทางด้านศิลปวัฒนธรรมให้แก่ผู้สูงอายุ รวมถึงสร้างความสุขให้แก่ผู้สูงอายุทั้งทางด้านร่างกายและจิตใจ

๒) เปิดบ้านแหล่งเรียนรู้ศูนย์วัฒนธรรมแห่งประเทศไทย (สานสุขสืบวัฒนธรรม นำวิถีใหม่) กระทรวงวัฒนธรรม โดยกรมส่งเสริมวัฒนธรรมจัดกิจกรรมเปิดบ้านแหล่งเรียนรู้ศูนย์วัฒนธรรมแห่งประเทศไทย โดยมีวัตถุประสงค์ในการเผยแพร่และขยายโอกาสให้เกิดการรับรู้ เพื่อให้ผลการดำเนินงานของกรมส่งเสริมวัฒนธรรมได้เป็นที่รู้จักอย่างแพร่หลายมากยิ่งขึ้น รวมถึงเป็นการเปิดพื้นที่เชิงบูรณาการให้เป็นแหล่งเรียนรู้กิจกรรมทางวัฒนธรรมต่าง ๆ อาทิ ศิลปะการแสดงพื้นบ้าน การเสวนาองค์ความรู้กับศิลปินแห่งชาติ การสาธิตมรดกภูมิปัญญาทางวัฒนธรรม และการสาธิตวัฒนธรรมสร้างสรรค์อาชีพ เป็นต้น อีกทั้งยังช่วยให้ศิลปินแห่งชาติและศิลปินพื้นบ้านมีรายได้ เนื่องจากสถานการณ์ปัจจุบันการแพร่ระบาดของโรคติดเชื้อไวรัสโคโรนา 2019 (โควิด - 19) โดยจัดกิจกรรมในรูปแบบออนไลน์ผ่านสื่อ Social Media ๒ แพลตฟอร์ม คือ Youtube และ Facebook fanpage โดยช่องทาง Youtube จะใช้ชื่อ สถานีวัฒนธรรม และช่องทาง Facebook fanpage จะมี ๒ ชื่อ คือ สถานีวัฒนธรรม และแหล่งเรียนรู้ศิลปะและวัฒนธรรม

(๑) เดือนมีนาคม จัดกิจกรรมเปิดบ้านแหล่งเรียนรู้ ศูนย์วัฒนธรรมแห่งประเทศไทย (สานสุข สืบวัฒนธรรม นำวิถีใหม่) ประกอบด้วยกิจกรรมทางศิลปวัฒนธรรมต่าง ๆ มากมาย เช่น การแสดงชุด บรรพ์ศาสตร์ สังคีตศิลป์ จากโรงเรียนบดินทรเดชา (สิงห์ สิงหเสนี) กิจกรรม เสวนาเรื่อง “มองศิลปะผ่าน เดชา วราชุน” โดยศาตราจารย์เดชา วราชุน ศิลปินแห่งชาติ สาขาทัศนศิลป์ (ภาพพิมพ์และสื่อผสม) การสาธิตการทำกระเป๋าใส่โทรศัพท์มือถือด้วยหนังนิ่ม การสาธิตการทำผ้าพิมพ์ลายไทย และการสาธิตการระบายสีหัวโขน ณ ศูนย์วัฒนธรรมแห่งประเทศไทย กรมส่งเสริมวัฒนธรรม

(๒) เดือนพฤศจิกายน มีการดำเนินกิจกรรมต่าง ๆ ผ่าน ๕ รายการ ดังนี้

(๒.๑) คุยข่าวเล่าเรื่องศิลป์ อาทิ ชุมชนท่องเที่ยวเชิงวัฒนธรรม ชุมชนบ้านเดื่อ จังหวัดหนองคาย ประเพณีลอยกระทง พิธีไล่น้ำ

(๒.๒) ลีลาศิลป์ ศิลปินพื้นบ้าน อาทิ การแสดงงิ้ว หรืออุปรากรจีน การแสดงลิเก เรื่องผู้เสียสละ การแสดงหมอลำกลอนประยุกต์ การแสดงตำนานกลองสะบัดชัยแห่งล้านนา ศูนย์การเรียนรู้บ้านกลองสะบัดชัย

(๒.๓) เยาวชนคนสร้างสรรค์ อาทิ การแสดงจตุรทิศรวมใจน้อมสำนึกในพระมหากรุณาธิคุณ การแสดงร้อยใจไทยรวมใจนาฏดุริยางค์ การแสดงสืบศิลป์นาฏยสังคีต

(๒.๔) สืบสานงานศิลป์ศิลปินแห่งชาติ อาทิ แม่เล็ก รัจนา พวงประยงค์ ศิลปินแห่งชาติ สาขาศิลปะการแสดง (นาฏศิลป์ไทย-ละคร) พุทธศักราช ๒๕๕๔ พ่อครูไพรินทร์ กาไวย์ ศิลปินผู้สืบสานศิลปะการตีกลองสะบัดชัย พ่อครูคำ กาไวย์ ศิลปินแห่งชาติ พุทธศักราช ๒๕๓๕

(๒.๕) ศิลป์สร้างทางอาชีพ อาทิ การสาธิตการทำวุ้นกรอบมะตูม การสาธิตการทำขนมทองพับผลัดถิ่น การสาธิตการทำน้ำพริกไปนา

๓) การขับเคลื่อนงานด้านมรดกภูมิปัญญาทางวัฒนธรรม กระทรวงวัฒนธรรม โดยกรมส่งเสริมวัฒนธรรม ลงพื้นที่ติดตามการประชุมระดมความคิดเห็นและเสริมสร้างกระบวนการมีส่วนร่วมของเครือข่ายวัฒนธรรมในการขับเคลื่อนงานด้านมรดกภูมิปัญญาทางวัฒนธรรมระดับพื้นถิ่น เพื่อขับเคลื่อนให้ภาคประชาชน ภาคส่วนที่เกี่ยวข้องมีส่วนร่วมในการส่งเสริมและรักษามรดกภูมิปัญญาทางวัฒนธรรมของชาติ โดยมีจุดเน้นให้ภาคประชาชน ผ่านองค์กรภาคเอกชน โดยสภาวัฒนธรรมทุกระดับทั่วประเทศ รวมถึงการเก็บรวบรวมข้อมูล GIS และระดมความคิดเห็นเครือข่ายทางวัฒนธรรมที่เกี่ยวข้องในการจัดทำแผนการส่งเสริมและรักษา รวมไปถึงการต่อยอด และสร้างสรรค์ให้เกิดการนำมรดกภูมิปัญญาทางวัฒนธรรมมาสร้างรายได้ให้แก่ชุมชนนำมิติทางวัฒนธรรมสร้างมูลค่าเพิ่มให้สังคมได้อยู่เย็นเป็นสุขให้เกิดความยั่งยืนสืบไป ดังนี้

- วันที่ ๑๔ มีนาคม ๒๕๖๔ รายการมรดกภูมิปัญญาทางวัฒนธรรม “มังคุดคัด” ณ ชุมชนสะพานยาว อำเภอเมือง จังหวัดนครศรีธรรมราช
- วันที่ ๑๕ มีนาคม ๒๕๖๔ รายการมรดกภูมิปัญญาทางวัฒนธรรม “สวดพระมาลัยภาคใต้” ณ วัดปอมทอง ชุมชนท้ายสำเภา (คณะครูวันดี) อำเภอพระพรหม จังหวัดนครศรีธรรมราช
- วันที่ ๑๖ มีนาคม ๒๕๖๔ รายการมรดกภูมิปัญญาทางวัฒนธรรม “หนังตะลุง” ณ บ้านหนังสุชาติ ทรัพย์สิน (ศิลปินแห่งชาติ) อำเภอเมือง จังหวัดนครศรีธรรมราช
- วันที่ ๑๗ มีนาคม ๒๕๖๔ รายการมรดกภูมิปัญญาทางวัฒนธรรม “ผ้าทอเกาะยอ” ณ ที่ทำการกลุ่มร่มไทร ผ้าทอมือเกาะยอ ตำบลเกาะยอ อำเภอเมือง จังหวัดสงขลา

๔) จัดแสดงผลงานมรดกภูมิปัญญาผ้าไทยสู่สากล กระทรวงวัฒนธรรม โดยกรมส่งเสริมวัฒนธรรม จัดการแสดงผลงานมรดกภูมิปัญญาผ้าไทยสู่สากลภายใต้งานแสดงผลงานผลิตภัณฑ์ท้องถิ่นภาคใต้ ๑๔ จังหวัด และการทอผ้าถิ่นลวดลายต่าง ๆ พร้อมทั้งร่วมเฝ้ารับเสด็จฯ สมเด็จพระเจ้าลูกเธอเจ้าฟ้าสิริวัณณวรี นารีรัตนราชกัญญา เมื่อวันที่ ๒๒ มีนาคม ๒๕๖๔

ณ หอประชุมเฉลิมพระเกียรติ มหาวิทยาลัยนราธิวาสราชนครินทร์ จังหวัดนราธิวาส ในการนี้ มีเครือข่ายผ้าไทยในพื้นที่จังหวัดภาคใต้ของกรมส่งเสริมวัฒนธรรมเข้าร่วมแสดงผลงาน ได้แก่ ซาโลมา ปาเต๊ะ จังหวัดนราธิวาส บาติกเดอนารา จังหวัดปัตตานี และไฑบาติก จังหวัดกระบี่ นอกจากนี้ ยังร่วมด้วยเครือข่ายจากมหาวิทยาลัยราชภัฏยะลาในโครงการพัฒนาผลิตภัณฑ์เครื่องแต่งกายด้วยผ้าไทยท้องถิ่นเพื่อเพิ่มมูลค่าเศรษฐกิจชุมชน ซึ่งดำเนินงานในพื้นที่จังหวัดนราธิวาส อีก ๔ แห่ง ได้แก่ กลุ่มทอผ้าบ้านกาหลง กลุ่มทอผ้าบ้านสายบน กลุ่มทอผ้าบ้านไม้แก่น และกลุ่มบือแนบาติก

๕) การอบรมเชิงปฏิบัติการเพื่อเพิ่มพูนความรู้ความเชี่ยวชาญในการตรวจพิสูจน์โบราณวัตถุศิลปวัตถุ : พระพุทธรูปท้องถิ่นอีสานและพระพุทธรูปล้านช้าง โดยกระทรวงวัฒนธรรม จัดขึ้นเมื่อวันจันทร์ที่ ๑๗ พฤษภาคม ๒๕๖๔ ณ ห้องประชุมอาคารดำรงราชานุภาพ พิพิธภัณฑสถานแห่งชาติ พระนคร เพื่อให้การปฏิบัติงานตรวจพิสูจน์โบราณวัตถุศิลปวัตถุของภัณฑารักษ์ ในฐานะพนักงานเจ้าหน้าที่ มีความแม่นยำ รัดกุม ถูกต้องตามหลักมาตรฐานวิชาการ โดยเฉพาะพระพุทธรูปแบบท้องถิ่นอีสาน และพระพุทธรูปศิลปะล้านช้าง ทั้งประเภทไม้และโลหะ ซึ่งปัจจุบันเป็นพระพุทธรูปกลุ่มสำคัญที่เหลือน้อย หายาก และมีการวางจำหน่ายตามร้านค้าโบราณวัตถุ ศิลปวัตถุ และมีการส่งหรือนำออกนอกราชอาณาจักรเป็นจำนวนมาก ซึ่งการจัดอบรมในครั้งนี้เป็นการจัดการอบรมในรูปแบบผสมผสานระหว่างการบรรยายในห้องประชุม โดยจัดให้มีมาตรการป้องกันอย่างเข้มงวด และการบรรยายผ่านระบบออนไลน์ด้วยโปรแกรมซูม (ZOOM) เพื่อให้ภัณฑารักษ์ที่ประจำอยู่ ในส่วนภูมิภาคที่ไม่สามารถเข้าร่วมการอบรมในห้องประชุมสามารถมีส่วนร่วมในการเพิ่มพูนความรู้เกี่ยวกับพระพุทธรูปแบบท้องถิ่นอีสานและพระพุทธรูปศิลปะล้านช้างได้ การอบรมในครั้งนี้ได้สร้างความรู้ ความเข้าใจกับเจ้าหน้าที่ผู้ปฏิบัติงานเป็นอย่างมาก

๖) นิทรรศการสถาปัตยกรรมนานาชาติ เวนิสเบียนนาเล่ ครั้งที่ ๑๗ กระทรวงวัฒนธรรม โดยสำนักงานศิลปวัฒนธรรมร่วมสมัย ร่วมกับสมาคมสถาปนิกสยามในพระบรมราชูปถัมภ์ ส่งผลงานศิลปะร่วมสมัย “บ้านคนบ้านช้าง” ออกแบบโดย ผศ.บุญเสริม เปรมธาดา ศิลปินศิลปาธร เข้าร่วมจัดแสดงในนิทรรศการสถาปัตยกรรมนานาชาติ เวนิสเบียนนาเล่ ครั้งที่ ๑๗ ณ เมืองเวนิส สาธารณรัฐอิตาลี ซึ่งได้รับการจัดอันดับเป็น ๑ ใน ๕ พาวิลเลียนที่น่าสนใจที่สุดจาก เว็บไซต์ dailyartmagazine.com แม็กกาซีนออนไลน์ชื่อดังของต่างประเทศ งานศิลปะ The Elephant หรือบ้านคนบ้านช้าง ถ่ายทอดความสัมพันธ์ระหว่างการอยู่ร่วมกันของคนและช้างไทย โดยได้มีการสำรวจเรื่องราวของชาวกูย กลุ่มชาติพันธุ์ทางภาคตะวันออกเฉียงเหนือของไทย ที่ใช้ชีวิตใกล้ชิดกับช้างมายาวนานหลายร้อยปี มาร้อยเรียงเนื้อหาบอกเล่าผ่านนิทรรศการ

นำเสนอบ้านที่สร้างขึ้นโดยคำนึงถึงทั้งคนและช้างซึ่งได้รับรายงานว่า ผลงานบ้านคนบ้านช้างได้รับความสนใจจากผู้ชมที่หมุนเวียนเข้าชมอย่างไม่ขาดสาย ซึ่งผลงานของศิลปินไทยทำให้คนทั่วโลกรู้จักประเทศไทยมากขึ้น และสร้างชื่อเสียง ให้กับประเทศด้วยการสะท้อนอัตลักษณ์ท้องถิ่นจังหวัดสุรินทร์ ทั้งช้างและคนที่อยู่ด้วยกันอย่างผูกพัน โดยผู้เข้าร่วมแสดงผลงาน นักท่องเที่ยว ผู้ชมงานศิลปะอีกหลายแสนคน ได้เห็นถึงความงดงามของวัฒนธรรมไทย เกิดความประทับใจ และลดภาพจำการใช้แรงงานช้างหรือนำช้างไปเร่ร่อนในเมือง ตลอดจนสื่อไทยพร้อมต้อนรับคนทั่วโลกเข้ามาเที่ยวจังหวัดสุรินทร์ หลังสถานการณ์การแพร่ระบาดของโรคติดเชื้อไวรัสโคโรนา 2019 (โควิด - 19) คลี่คลาย

๗) กิจกรรมพิพิธภัณฑ์เสวนา ประจำปี ๒๕๖๔ กระทรวงวัฒนธรรม โดยกรมศิลปากร จัดกิจกรรมพิพิธภัณฑ์เสวนา ประจำปี ๒๕๖๔ ครั้งที่ ๖ เรื่อง “ทับหลังปราสาทหนองหงส์และปราสาทเขาโล้นกลับคืนสู่ประเทศไทย” เมื่อวันที่ ๒๗ สิงหาคม ๒๕๖๔ ในรูปแบบออนไลน์ผ่านระบบ Zoom โดยได้รับเกียรติจากนายอิทธิพล คุณปลื้ม รัฐมนตรีว่าการกระทรวงวัฒนธรรม กล่าวปาฐกถาพิเศษ หัวข้อ “การปฏิบัติการของคณะกรรมการติดตามโบราณวัตถุของไทยในต่างประเทศ” นอกจากนี้ยังมีการบรรยายพิเศษในหัวข้อที่เกี่ยวกับทับหลังปราสาทหนองหงส์และปราสาทเขาโล้น อาทิ กฎหมายที่เกี่ยวข้องกับการติดตามทับหลังปราสาทหนองหงส์และปราสาทเขาโล้น บทบาทภาคประชาชนต่อกรณีการติดตามทวงคืนทับหลัง

๘) การส่งเสริมเอกลักษณ์ของชาติ ผ่านโครงการไทยเทสเทอราปี (Thai Taste Therapy) อาหารไทยเป็น "ยาที่อร่อยที่สุดในโลก" กระทรวงวัฒนธรรม โดยกรมส่งเสริมวัฒนธรรม ร่วมกับกรมการแพทย์แผนไทยและการแพทย์ทางเลือก กระทรวงสาธารณสุข กรมสารนิเทศ กระทรวงการต่างประเทศ กรมส่งเสริมการค้าระหว่างประเทศ กระทรวงพาณิชย์ วิทยาลัยสหเวชศาสตร์ มหาวิทยาลัยราชภัฏสวนสุนันทา ธนาคารกรุงเทพ จำกัด (มหาชน) บริษัท ดับบลิวพี เอ็นเนอร์ยี่ จำกัด (มหาชน) และเว็บไซต์ชิมไทยดอทคอม เปิดตัวโครงการไทยเทสเทอราปี (Thai Taste Therapy) เชิญทั่วโลกเปิดประสบการณ์ใหม่กินอาหารไทยเป็นยา เผยแพร่ความมหัศจรรย์ของอาหารไทยมิได้มีดีเพียงความอร่อยอย่างเดียวแต่มีประโยชน์กับสุขภาพอย่างอเนกอนันต์ ให้อาหารไทยเป็น "ยาที่อร่อยที่สุดในโลก" โดยที่ผ่านมากรมส่งเสริมวัฒนธรรมได้ขึ้นทะเบียนอาหารไทย ๒๐ รายการ เป็นมรดกภูมิปัญญาทางวัฒนธรรม อาทิ ต้มยำกุ้ง แกงเผ็ด แกงพุงปลา แกงเขียวหวาน ส้มตำ เป็นต้น และในอนาคตจะขึ้นทะเบียนอาหารไทยอีกหลายรายการ

ทั้งนี้ การดำเนินโครงการดังกล่าวเวลานี้นับเป็นช่วงเวลาที่เหมาะสมที่สอดรับกับสถานการณ์ในปัจจุบันที่ทุกคนใส่ใจเรื่องการรับประทานมากขึ้น โดยอาหารไทยคือ Soft Power ที่มีศักยภาพในการเข้าถึงนานาประเทศ และโครงการ Thai Taste Therapy จะตอกย้ำให้ทั่วโลกเชื่อมั่นเรื่องความอร่อยของอาหารไทย และยังสร้างมุมมองใหม่ที่ว่าอาหารไทยเป็นยาที่อร่อยที่สุดในโลก โดยเฟสที่ ๑ ของโครงการฯ ได้เชิญเชฟชื่อดังระดับเวิลด์คลาส อาทิ เชฟมาดามนูรอ โซ๊ะมณี สเต็ปเป้ เจ้าของร้านอาหารบลู เอเลเฟ่นท์ ร้านอาหารไทยที่มีสาขาอยู่ทั่วโลก เชฟแอนดี้ ยังเอกสกุล เชฟมิชลินสตาร์อาหารไทย ๑ ดาว คนไทยคนแรกที่ได้รับรางวัลมิชลินสตาร์อาหารไทยจากสหรัฐอเมริกา เชฟอรรถพล ไนโต ถังทอง อดีตรางวัลเหรียญทองเชฟโอลิมปิก Executive Chef โรงแรมแมริออท เดอะ สุรวงศ์ และเชฟชื่อดังอีกหลายท่านมาร่วมสร้างสรรค์เมนูอาหารไทยที่มีคุณประโยชน์ทางยาและส่งเสริมสุขภาพ พร้อมร่วมมือกับร้านอาหารไทยทั้งในประเทศและต่างประเทศ เปิดขายเมนูอาหารไทยเทสเทอราปี ๓ เมนู ได้แก่ เมนูเสริมภูมิคุ้มกันต้านโควิด เมนูอาหารจากกัญชาและกระท่อม และเมนูสมุนไพรพื้นถิ่นของไทย โดยเยี่ยมชมและสั่งร้านอาหาร Thai Taste Therapy และสินค้าสุขภาพจากสมุนไพรไทยที่เข้าร่วมโครงการผ่านทางไลน์ @thaitaste the rapy และเพื่อปลุกกระแสให้คนทั่วโลกกินอาหารไทยเป็นยาช่วยรักษาโรคและส่งเสริมสุขภาพ ยังได้เปิดตัวแพลตฟอร์ม Thai Taste Therapy.com เปิดคอร์สสอนทำอาหารไทยเป็นยาผ่านทางออนไลน์ เพื่อส่งต่อสูตรอาหารไทยเทสเทอราปี พร้อมส่งออกวัตถุดิบเครื่องปรุงสมุนไพรไทยต่าง ๆ ให้ทั่วโลกสั่งซื้อได้ทางออนไลน์เพื่อไปลองทำรับประทานเองที่บ้านได้อย่างสะดวก ติดตามเมนูอาหารไทยได้ที่ www.thaitastetherapy.com หรือเฟซบุ๊ก www.facebook.com/thaitastetherapy

๙) การจัดอบรมหลักสูตรนักอนุรักษ์ ช่างอนุรักษ์ ผู้คุมงานอนุรักษ์โบราณสถาน รุ่นที่ ๑ กระทรวงวัฒนธรรม โดยกรมศิลปากร จัดการอบรมหลักสูตรนักอนุรักษ์ ช่างอนุรักษ์ และผู้คุมงานอนุรักษ์โบราณสถาน รุ่นที่ ๑ สืบเนื่องมาจากสถานการณ์งานอนุรักษ์ที่มีแหล่งโบราณสถานอยู่เป็นจำนวนมาก ไม่สมดุลกับจำนวนบุคลากรด้านการอนุรักษ์ของกรมศิลปากรที่มีอยู่จำกัด ทำให้เกิดการขาดแคลนบุคลากร จึงมีความจำเป็นต้องใช้การจ้างงานเข้ามาดำเนินการอนุรักษ์โบราณสถานมากขึ้น ดังนั้น จึงได้จัดการอบรมหลักสูตรดังกล่าว เพื่อถ่ายทอดองค์ความรู้ด้านการอนุรักษ์โบราณสถานของกรมศิลปากรให้แก่บุคคลภายนอกในการสร้างความรู้ความเข้าใจ เพื่อให้สามารถทำงานร่วมกันอย่างมีประสิทธิภาพและมีมาตรฐานเดียวกัน

การจัดอบรมมีทั้งหมด ๓ หลักสูตร ตามกลุ่มเป้าหมาย ได้แก่ หลักสูตรอบรมนักอนุรักษ์โบราณสถาน หลักสูตรอบรมช่างฝีมืออนุรักษ์โบราณสถาน และหลักสูตรอบรมผู้ควบคุมงานอนุรักษ์โบราณสถาน โดยในระหว่างวันที่ ๗ - ๑๓ กันยายน ๒๕๖๔ เป็นการจัดอบรมหลักสูตรนักอนุรักษ์โบราณสถาน ซึ่งเป็นกลุ่มผู้ออกแบบหรือกำหนดวิธีการอนุรักษ์ตามสายวิชาชีพที่มีประสบการณ์ในด้านงานอนุรักษ์และเคยปฏิบัติงานร่วมกับกรมศิลปากรอยู่แล้ว การอบรมครั้งนี้จึงถือเป็นจุดเริ่มต้นของการรวบรวมบุคลากรที่เต็มไปด้วยความรู้และประสบการณ์ในงานอนุรักษ์โบราณสถาน มุ่งเน้นเนื้อหาเกี่ยวกับแนวทางในการปฏิบัติที่เกี่ยวข้องกับการอนุรักษ์แหล่งมรดกศิลปวัฒนธรรม มีการแลกเปลี่ยนประสบการณ์ในการปฏิบัติงาน รวมถึงเน้นย้ำแนวทางของกรมศิลปากรในหลักการและกระบวนการทำงานที่กำหนดไว้ในระเบียบว่าด้วยการอนุรักษ์โบราณสถาน พ.ศ. ๒๕๒๘ ทั้งนี้ กรมศิลปากรจะออกประกาศนียบัตรเพื่อรับรองว่าผู้ผ่านการอบรมมีความรู้ความสามารถในระดับเดียวกันกับช่างอนุรักษ์ของกรมศิลปากร และสามารถร่วมปฏิบัติงานอนุรักษ์โบราณสถานในโครงการต่าง ๆ ของกรมศิลปากรในอนาคต ซึ่งขณะนี้อยู่ระหว่างจัดทำข้อกำหนดในการพิจารณาอนุญาตให้ผู้มีความรู้ความสามารถในงานอนุรักษ์โบราณสถานใช้ประกาศนียบัตรการผ่านการอบรมเพื่อร่วมดำเนินงานการอนุรักษ์โบราณสถานกับกรมศิลปากรต่อไป

๑๐) การเปิดแหล่งเรียนรู้กระบี่เมืองศิลปะและนิทรรศการงานศิลป์ถิ่นใต้สู่ Thailand Biennale, Korat 2021 กระทรวงวัฒนธรรม โดยสำนักงานศิลปวัฒนธรรมร่วมสมัย ร่วมกับจังหวัดกระบี่ สมาคมศิลปินทัศนศิลป์นานาชาติแห่งประเทศไทย เทศบาลเมืองกระบี่ ชมรมศิลปะกระบี่อาร์ตสเปซ เครือข่ายศิลปินจังหวัดกระบี่ เครือข่ายศิลปินจังหวัดภาคใต้ได้ร่วมกันพัฒนาแหล่งเรียนรู้กระบี่เมืองศิลปะ ภายใต้ชื่อ “ศูนย์ศิลปะกระบี่อาร์ตสเปซ” ที่ตั้ง ณ อาคารศูนย์ศิลปะอาร์ตสเปซ โดยทางเทศบาลเมืองกระบี่ ได้อนุเคราะห์สถานที่ให้กับชมรมศิลปะกระบี่อาร์ตสเปซ เพื่อเป็นสถานที่ถ่ายทอดความรู้เรื่องราวของกระบี่เมืองศิลปะในรูปแบบนิทรรศการถาวรเกี่ยวกับ กระบี่เมืองแห่งศิลปะและวัฒนธรรม ความทรงจำ Thailand Biennale, Krabi 2018 กระบี่ศูนย์กลางการพัฒนางานศิลปะในระดับนานาชาติ ผลงานศิลปะสร้างเมืองกระบี่เมืองศิลป์ สร้างสรรค์โดยศิลปินกระบี่ ๒๑ ชิ้นงาน และอัตลักษณ์ลวดลายผ้าเมืองกระบี่ผ้าพื้นถิ่นร่วมสมัยใครว่าเชย เพื่อเป็นสถานที่จัดแสดงนิทรรศการหมุนเวียนของศิลปินกระบี่

นอกจากนี้ เป็นสถานที่อบรมเรียนรู้และสร้างงานสร้างอาชีพทางศิลปะให้กับเด็กเยาวชนจังหวัดกระบี่และประชาชนผู้ที่สนใจหรือมีรายได้น้อย และเพื่อพัฒนาต่อยอดสู่ตลาดนัดศิลปะในอนาคต นำไปสู่การสร้างรายได้ให้แก่ศิลปิน ภูมิปัญญา เครือข่ายผู้ประกอบการด้านศิลปะ ประชาชนและชุมชนโดยใช้ทุนทางศิลปวัฒนธรรมมาเพิ่มมูลค่าทางเศรษฐกิจ และจัดนิทรรศการชั่วคราวงานศิลป์ถิ่นใต้สู่ Thailand Biennale, Korat 2021 ในหัวข้อธรรมชาติเป็นใหญ่ในโลก ศิลปะมีอิสรภาพในตัวเอง สร้างสรรค์ผลงานศิลปะโดยศิลปินภาคใต้ จำนวน ๖๒ คน รวมจำนวน ๑๐๐ ชิ้นงาน จัดแสดงระหว่างวันที่ ๒๓ - ๓๐ กันยายน ๒๕๖๔ ณ ศูนย์การเรียนรู้วัฒนธรรมอันดามัน ก่อนที่จะเคลื่อนย้ายผลงานศิลปะไปจัดแสดงยังจังหวัดนครราชสีมา ระหว่างเดือนพฤศจิกายน ๒๕๖๔ ถึงเดือนกุมภาพันธ์ ๒๕๖๕ ที่ศูนย์การค้าเทอร์มินอส ๒๑ โคราช ในงานมหกรรมศิลปะนานาชาติ ครั้งที่ ๒ Thailand Biennale, Korat 2021 ต่อไป

๑๑) กิจกรรมอบรมเชิงปฏิบัติการ Character Licensing Workshop ครั้งที่ ๗ และการจัดนิทรรศการความคิดสร้างสรรค์แห่งประเทศไทย ๒๕๖๔ (Thailand Creative Showcase 2021: TCS 2021) กระทรวงวัฒนธรรม มีนโยบายขับเคลื่อนนโยบายสำคัญของรัฐบาลในการส่งเสริมให้ประเทศไทยเป็นผู้นำด้านอุตสาหกรรมภาพยนตร์และวีดิทัศน์ของภูมิภาคอาเซียน เพื่อสร้างรายได้ทางเศรษฐกิจ สร้างสรรค์สังคมและเผยแพร่ประชาสัมพันธ์เสริมสร้างภาพลักษณ์ที่ดีของประเทศไทยสอดคล้องกับยุทธศาสตร์ชาติ ๒๐ ปี โดยกระทรวงวัฒนธรรมร่วมกับกระทรวงต่าง ๆ หน่วยงานรัฐและเอกชน บูรณาการความร่วมมือภายใต้แนวคิด “CONTENT THAILAND” ทีมประเทศไทยขับเคลื่อนยุทธศาสตร์การส่งเสริมอุตสาหกรรมภาพยนตร์ และวีดิทัศน์ ระยะที่ ๓ (พ.ศ. ๒๕๖๐ - ๒๕๖๔) โดยเฉพาะการพัฒนาบุคลากรสาขาภาพยนตร์และวีดิทัศน์ การพัฒนาขีดความสามารถในการแข่งขันของอุตสาหกรรมภาพยนตร์และวีดิทัศน์ รวมถึงการพัฒนาตลาดภาพยนตร์และวีดิทัศน์ในประเทศ เพื่อให้สามารถขยายฐานการผลิตสินค้าเศรษฐกิจสร้างสรรค์และผลักดันให้อุตสาหกรรมภาพยนตร์และวีดิทัศน์ไทยเป็นที่ยอมรับในระดับนานาชาติ รวมทั้งเผยแพร่งานนิทรรศการด้านสื่อวีดิทัศน์ของไทยสร้างแรงบันดาลใจ ก่อให้เกิดความภาคภูมิใจในความสามารถของคนไทย

โดยเมื่อวันที่ ๒๙ - ๓๑ ตุลาคม ๒๕๖๔ กระทรวงวัฒนธรรม ได้ร่วมกับสมาคมผู้ประกอบการแอนิเมชันและคอมพิวเตอร์กราฟิกไทย (TACGA) จัดกิจกรรมอบรมเชิงปฏิบัติการ “Character Licensing Workshop ครั้งที่ ๗” เพื่อสนับสนุนให้เกิดเยาวชนคนรุ่นใหม่มาสร้างคาแรคเตอร์ใหม่ ๆ สัญชาติไทยและต่อยอดเพื่อให้สามารถแข่งขันบนเวทีนานาชาติ ณ ห้องออดิทอเรียม คณะวิศวกรรมศาสตร์ มหาวิทยาลัยขอนแก่น นอกจากนี้ ได้จัดนิทรรศการความคิดสร้างสรรค์แห่งประเทศไทย ๒๕๖๔ (Thailand Creative Showcase 2021: TCS 2021) ณ ลานโปรโมชัน ศูนย์การค้าเซ็นทรัลขอนแก่น จังหวัดขอนแก่น ซึ่งภายในนิทรรศการจัดแสดงผลงานสื่อวีดิทัศน์ไทยทั้งแอนิเมชัน (Animation) และคาแรคเตอร์ (Character) เพื่อสินค้าลิขสิทธิ์ที่เป็นฝีมือของคนไทยทั่วไปและคนไทยที่มีชื่อเสียงในตลาดโลก มีบูธจำหน่ายสินค้าลิขสิทธิ์ของไทยและกิจกรรมเวิร์กชอปต่าง ๆ เพื่อเผยแพร่ความรู้แก่ผู้ร่วมงาน มุ่งส่งเสริมให้บุคลากรและเยาวชน

รุ่นใหม่ด้านสื่อวีดิทัศน์ไทยเกิดแรงบันดาลใจในการพัฒนากระบวนการคิดเพื่อการผลิตและสร้างสรรค์ผลงานได้มาตรฐานสากลและแสดงศักยภาพให้เป็นที่ยอมรับระดับนานาชาติ

การจัดอบรมและนิทรรศการครั้งนี้ ถือเป็นการขับเคลื่อนตามนโยบายของพลเอก ประยุทธ์ จันทร์โอชา นายกรัฐมนตรีและนโยบายรัฐบาลเพื่อผลักดันใช้ “Soft Power” ความเป็นไทยและอุตสาหกรรมสร้างสรรค์ (Creative Economy) ของไทย ซึ่งในปี ๒๕๖๓ อุตสาหกรรมภาพยนตร์สร้างรายได้ให้แก่ประเทศไทยมูลค่ากว่า ๗,๘๐๑ ล้านบาท แอนิเมชันกว่า ๖,๖๕๖ ล้านบาท และเกมกว่า ๖๖,๖๙๒ ล้านบาท ทั้งนี้ กระทรวงวัฒนธรรมจะร่วมมือกับหน่วยงานรัฐและเอกชนดำเนินการขับเคลื่อนอย่างต่อเนื่อง เพื่อสร้างงาน สร้างรายได้ให้แก่ชุมชนและประเทศอย่างยั่งยืนต่อไป

๑๒) การดำเนินโครงการแลนด์มาร์คนวดไทย เพื่อส่งเสริมท่องเที่ยวสุขภาพ กระทรวงวัฒนธรรม ร่วมกับกระทรวงสาธารณสุข กระทรวงท่องเที่ยวและกีฬา สมาพันธ์โลกนวดไทยและสปา และไอคอนสยาม เปิดโครงการ “แลนด์มาร์คนวดไทย” เมื่อวันที่ ๒๙ ตุลาคม ๒๕๖๔ เนื่องในโอกาส “วันภูมิปัญญาการแพทย์แผนไทยแห่งชาติ” ๒๙ ตุลาคม ของทุกปี เพื่อแสดงศักยภาพความพร้อมในการร่วมสืบสาน ต่อยอด ภูมิปัญญานวดไทย สมุนไพรไทย และการท่องเที่ยวเชิงสุขภาพ สร้างโอกาสทางเศรษฐกิจ บรรเทาผลกระทบผู้ประกอบการ และยกระดับมาตรฐานให้ประเทศไทย เป็นศูนย์กลางสุขภาพนานาชาติ (MEDICALHUB)

การนวดไทยเป็นศาสตร์และศิลป์ เป็นมรดกภูมิปัญญาที่ได้รับการสืบทอดกันมาจากรุ่นสู่รุ่น ซึ่งปัจจุบันมีองค์กรต่าง ๆ ที่ส่งเสริมและพัฒนาการนวดไทย กว่า ๕๐ องค์กร รวมไปถึงองค์กร ภาควิชาชีพ สถาบันการเรียนการสอน และสถานประกอบการเพื่อสุขภาพทั่วประเทศ อีกทั้งเครือข่ายความร่วมมือจากสมาพันธ์โลกนวดไทยและสปาที่มีสมาชิกกว่า ๕๗ ประเทศทั่วโลก

โครงการแลนด์มาร์คนวดไทยเป็นโครงการที่จะจัดขึ้นเพื่อเฉลิมฉลองในโอกาสที่องค์การศึกษาวิทยาศาสตร์และวัฒนธรรมแห่งสหประชาชาติ (UNESCO) ได้ประกาศขึ้นทะเบียนนวดไทย มรดกวัฒนธรรมอันล้ำค่าของไทยเป็นรายการตัวแทนมรดกทางวัฒนธรรมที่จับต้องไม่ได้ นอกจากนี้ยังถือเป็นโอกาสที่จะได้ประชาสัมพันธ์การนวดไทยและสมุนไพรไทยในการดูแลและฟื้นฟูสุขภาพทั่วโลก รวมถึงเป็นการกระตุ้นเศรษฐกิจให้เกิดรายได้แก่ผู้ประกอบการและเครือข่ายด้านการนวดไทยทั้งในประเทศและต่างประเทศ ตลอดจนนำอัตลักษณ์เสน่ห์แห่งมรดกภูมิปัญญาไทยที่สืบสานจากรุ่นสู่รุ่นมาต่อยอด และประชาสัมพันธ์ส่งเสริม การท่องเที่ยวเชิงสุขภาพ (Medical and wellness Tourism) โดยโครงการแลนด์มาร์คนวดไทยมีกำหนดการจัดกิจกรรมในเดือนธันวาคม ๒๕๖๔ ผู้สนใจสามารถติดตามกิจกรรมโครงการได้ที่ Facebook Landmark Nuad Thai

๑๓) การขึ้นทะเบียน “โนรา” เป็นมรดกภูมิปัญญาทางวัฒนธรรมที่จับต้องไม่ได้ของมนุษยชาติ องค์การการศึกษา วิทยาศาสตร์ และวัฒนธรรมแห่งสหประชาชาติ (ยูเนสโก) ได้ประกาศรับรองขึ้นทะเบียนโนรา (Nora, Dance Drama in Southern Thailand) เป็นมรดกภูมิปัญญาทางวัฒนธรรมที่จับต้องไม่ได้ของมนุษยชาติ เมื่อวันที่ ๑๕ ธันวาคม ๒๕๖๔ โดยก่อนหน้านี้ ยูเนสโกได้ประกาศให้โขนและนวดไทยขึ้นทะเบียนเป็นรายการที่เป็นตัวแทนมรดกวัฒนธรรมที่จับต้องไม่ได้ของมนุษยชาติในปี ๒๕๖๑ และ ๒๕๖๒ ตามลำดับ

กระทรวงวัฒนธรรม โดยกรมส่งเสริมวัฒนธรรม ระบุว่า “โนรา” หรือ “มโนห์รา” เป็นการละเล่นพื้นเมืองที่สืบทอดกันอย่างแพร่หลายในภาคใต้ เป็นการละเล่นที่มีทั้งการร้อง การรำ บางส่วนเล่นเป็นเรื่อง และบางโอกาสมีบางส่วนแสดงตามคติความเชื่อที่เป็นพิธีกรรม อย่างไรก็ดี ยังไม่มีการยืนยันแน่ชัดว่าโนราเกิดขึ้นครั้งแรกที่ใด เมื่อใด แต่นักวิชาการที่สนใจเรื่องนี้ได้ตั้งข้อสันนิษฐานไว้ใน ๓ กระแสความคิดใหญ่ ๆ คือมีพัฒนาการหรือมีความเกี่ยวข้องกับวัฒนธรรมอินเดีย โดยเริ่มพัฒนาการจากการเป็นศิลปะการแสดงชั้นสูงที่เกิดขึ้นในราชสำนักภาคใต้ และพอจะเชื่อได้ว่าโนรานั้นเป็นนาฏกรรมของราชสำนัก

และของท้าวพระยามหากษัตริย์ในภาคใต้มาแล้วตั้งแต่สมัยกรุงศรีอยุธยาเป็นอย่างน้อย เห็นได้จากชื่อสถานที่ ชื่อบุคคลที่เอ่ยถึงในตำนานและบทไหว้ครูต่าง ๆ เกิดจากวัฒนธรรมของคนภาคใต้ดั้งเดิม โดยโนราน่าจะเกิดขึ้นระหว่างช่วง พ.ศ. ๑๘๕๘ - ๒๐๕๑ ในพื้นที่เมืองพัทลุงเดิม หรืออำเภอบางแก้ว จังหวัดพัทลุง โดยมองว่าเป็นการแสดงที่มีอยู่ในราชสำนักเดิม ด้วยการอ้างถึงตำนานโนราที่เชื่อมโยงกับตำนานเจ้าเมืองพัทลุงในโบราณกาลเกิดจากวัฒนธรรมภาคกลางที่ขยายมาสู่ภาคใต้ โดยโนรานั้นเดิมอยู่ในกรุงศรีอยุธยา และ “ชาตรี” เป็นชื่อเรียกการละเล่นของภาคใต้ที่มีมาก่อนชื่อโนรา ซึ่งชื่อชาตรีเป็นชื่อที่ชาวบางกอก (กรุงเทพฯ - ธนบุรี) สมัยต้นรัตนโกสินทร์หรือก่อนหน้านั้นไม่นานนักเรียกการละเล่นชนิดนี้

สำหรับการแสดงโนราในสมัยก่อนและปัจจุบันมีความแตกต่างกันบ้างตามความเปลี่ยนแปลง ของวันเวลา สังคมและความนิยม แต่ยังมีหลายส่วนที่คงรักษาของเก่าเอาไว้ เช่น ท่ารำแบบโบราณ การแต่งกาย การเบิกโรง การโหมโรง ส่วนที่เปลี่ยนไป คือ เครื่องดนตรี จึงเป็นการยืนยันให้เห็นว่ามรดกภูมิปัญญาทางวัฒนธรรมด้านศิลปะการแสดงโนรานั้นไม่ได้หยุดนิ่งมีพัฒนาการในการสร้างสรรค์ให้เหมาะสมกับชุมชน กาลเวลา และสังคมของผู้ปฏิบัติโนราในทุกยุคสมัย

๑๔) งานเปิดตัวหนังสือและเสวนาวิชาการการส่งเสริมและพัฒนาภาพลักษณ์ผ้าไทยสู่สากล ประจำปี ๒๕๖๔ กระทรวงวัฒนธรรม โดยกรมส่งเสริมวัฒนธรรม ร่วมกับศูนย์บริการวิชาการ มหาวิทยาลัยศรีนครินทรวิโรฒ จัดงานเปิดตัวหนังสือ “THAI TEXTILES TREND BOOK Autumn/Winter 2022 - 2023” และงานเสวนาวิชาการ “การส่งเสริม

และพัฒนาภาพลักษณ์ผ้าไทยสู่สากล” ภายใต้โครงการส่งเสริม และพัฒนาภาพลักษณ์ผ้าไทยสู่สากล ประจำปี ๒๕๖๔ เพื่อเผยแพร่และถ่ายทอดองค์ความรู้ด้านผ้าไทย และการออกแบบเครื่องแต่งกายด้วยผ้าไทยให้มีความทันสมัย สร้างรายได้ต่อยอดให้แก่ชุมชน กลุ่มทอผ้าและผู้ประกอบการด้านผ้าไทย อีกทั้งเสริมสร้างให้เกิดภาพลักษณ์ที่มีความทันสมัย แก่วงการผ้าไทย เมื่อวันพฤหัสบดีที่ ๒๐ มกราคม ๒๕๖๕ ณ สุราลัย ฮอลล์ ชั้น ๗ ศูนย์การค้าไอคอนสยาม โอกาสนี้ ได้รับพระกรุณาธิคุณจากสมเด็จพระเจ้าลูกเธอ เจ้าฟ้าสิริวัณณวรี นารีรัตนราชกัญญา เสด็จไปทรงเปิดงาน THAI TEXTILES TREND BOOK Autumn/Winter 2022 - 2023 และงานเสวนาวิชาการ พร้อมทอดพระเนตรนิทรรศการ แนวโน้มและทิศทางผ้าไทยและการออกแบบเครื่องแต่งกายด้วยผ้าไทย โดยภายในนิทรรศการแบ่งเนื้อหาออกเป็น ๓ ส่วน คือ

ส่วนแรก นำเสนอแฟชั่นเสื้อผ้าที่ออกแบบโดย ๑๒ แบรนด์ไทยดีไซเนอร์แถวหน้าระดับประเทศ ที่นำผ้าทอมือจากชุมชนต่าง ๆ ที่พัฒนาขึ้นตามหนังสือเล่มนี้ มาตัดเย็บเป็นชุดสวยภายใต้กลุ่มโทนสีในทิศทางต่าง ๆ ได้แก่ SIRIVANNAVARI BANGKOK กับกลุ่มโทนสีครามหัวใจสำคัญของเทรนด์บุ๊กเล่มนี้ นำเสนอแฟชั่น ในมุมมอง INDIGO : THE HEAT OF COLOUR SHADES (คราม: โทนสีแห่งใจกลาง) THEATRE และ KLOSET กับกลุ่มโทนสีม่วงแดงไล่ไปถึงชมพู RIPE AND MATURITY (สุกงอม พร้อมพรั่ง) ASAVA และ ARCHIVE026 กับกลุ่มโทนสีน้ำเงินปนฟ้า PROFOUNDNESS MILD (สุขุมนุ่มลึก) ISSUE และ RENIM PROJECT กับกลุ่มโทนสีน้ำตาลอิฐ HEAVEN ON EARTH (ความมหัศจรรย์จากผืนดิน) THEATRE และ EK THONGPRASERT กับกลุ่มโทนสีเหลือง NURTURER OF WISDOM (ผู้โอบอุ้มภูมิปัญญา) VICKTEERUT และ WISHARAWISH กับกลุ่มโทนสีเขียว A HUMBLE JOURNEY (การเดินทางแห่งประสบการณ์) VINNPATARARIN และ T AND T กับกลุ่มโทนสีขาวมุก - เทา AN ALTERNATIVE PERSUATION (อิสระในการค้นพบตัวเอง)

ส่วนที่ ๒ จัดแสดงแฟชั่นรองเท้า กระเป๋า และเครื่องประดับคอลเลคชั่นใหม่ทั้งแบรนด์ไทยและต่างประเทศ ที่ออกแบบอย่างมีสไตล์ โดยอิงเฉดสีที่สอดคล้องกับหนังสือฯ เพื่อเป็นแรงบันดาลใจสำหรับผู้ที่ต้องการแต่งกายตามแฟชั่น

ส่วนที่ ๓ จัดแสดงผ้าทอมือและย้อมสีธรรมชาติจากชุมชนต่าง ๆ จำนวน ๓๐ ชิ้น ที่ได้แรงบันดาลใจมาจากวินเทอร์คอลเลคชั่นตามหนังสือฯ จำแนกตามวัสดุ เส้นใยและความหนาของเนื้อผ้าผ่านเทคนิคต่าง ๆ ได้แก่ ยกดอก ขิด จก ปัก มัดหมี่ เกาะหรือล้วงและแพตช์เวิร์ก หรือการนำชิ้นผ้าหลากสีมาเย็บต่อเข้าด้วยกัน

จากนั้น ทรงเป็นประธานในงานเสวนาวิชาการ และทรงร่วมการเสวนาวิชาการ Symposium หัวข้อ “การส่งเสริมและพัฒนาภาพลักษณ์ผ้าไทยสู่สากล” เป็นการเสวนา

เกี่ยวกับหนังสือฯ ของปีนี้ที่นำเสนอกลุ่มโทนสีใน ๖ ทิศทางหลัก ซึ่งใช้เป็นแนวทางในการผลิตและพัฒนาผ้าไทยในตลาดยุคปัจจุบัน

ในการจัดทำเนื้อหาของหนังสือ THAI TEXTILES TREND BOOK Autumn/Winter 2022 - 2023 ซึ่งเปรียบเสมือน "คัมภีร์" เพื่อการพัฒนาผ้าไทยนั้น ผ่านกระบวนการค้นคว้าข้อมูลเป็นระยะเวลานาน โดยมีคณะที่ปรึกษาในการจัดทำ ได้แก่ นายกุลวิทย์ เลาสุขศรี บรรณาธิการบริหารนิตยสารโว้กประเทศไทย นายวิชระวิชญ์ อัครสันติสุข นักออกแบบเจ้าของแบรนด์ WISHARAWISH และ นายธนันท์รัฐ ธนเสฏฐการย์ ผู้เชี่ยวชาญด้านผ้าไทยและผู้ที่เกี่ยวข้องอื่น ๆ ที่มุ่งมั่นตั้งใจทำงานเพื่อให้ได้ผลงานคุณภาพและนำไปประยุกต์ใช้ประโยชน์ได้จริง

ทั้งนี้ ผู้สนใจสามารถดาวน์โหลดหนังสือแบบ e-book ได้ทาง http://www.culture.go ใส่ link http://book.culture.go.th/ttt2022/mobile/index.html#p=1 หรือติดต่อสอบถามข้อมูลเพิ่มเติมได้ที่กรมส่งเสริมวัฒนธรรม กองมรดกภูมิปัญญาทางวัฒนธรรม โทร. ๐๒-๒๔๗-๐๐๑๓ ต่อ ๔๓๐๕ และ ๔๓๑๙ - ๔๓๒๑ ในวันและเวลาราชการ และสามารถเข้าชมนิทรรศการแนวโน้มและทิศทางผ้าไทยและการออกแบบเครื่องแต่งกายด้วยผ้าไทย

๑๕) การเสวนาเพื่อบูรณาการงานของสำนักงานวัฒนธรรมจังหวัดในมิติความร่วมมือกับต่างประเทศ : จากท้องถิ่นสู่สากล กระทรวงวัฒนธรรมได้จัดกิจกรรมดังกล่าวในรูปแบบออนไลน์ผ่านระบบ Zoom เมื่อวันที่ ๒๕ มกราคม ๒๕๖๕ เพื่อเสริมสร้างองค์ความรู้การดำเนินงานทางด้านวัฒนธรรมที่เชื่อมโยงกับต่างประเทศผ่านกรอบความร่วมมือระหว่าง

ประเทศในระดับต่าง ๆ ให้กับบุคลากรของสำนักงานวัฒนธรรมจังหวัด อีกทั้งเป็นการเสริมสร้างการตระหนักถึงการเป็นหลักสำคัญและเข้าใจถึงบทบาทภารกิจของสำนักงานวัฒนธรรมจังหวัดที่มีต่อการดำเนินงานด้านวัฒนธรรมท้องถิ่นกับต่างประเทศอย่างมีศักยภาพ รวมถึงสามารถนำวัฒนธรรมมาเสริมสร้างภาพลักษณ์ เกียรติภูมิ และยกระดับบทบาทด้านวัฒนธรรมของไทยในเวทีโลก สร้างความสัมพันธ์อันดีผ่านวัฒนธรรมตลอดจนสร้างโอกาสและเวทีในการแลกเปลี่ยนประสบการณ์ของสำนักงานวัฒนธรรมจังหวัดทั่วประเทศ

๑๖) โครงการอบรมและประกวดการผลิตสื่อ Online สำหรับเยาวชนผู้พิการ ๕ ภาคทั่วประเทศ ครั้งที่ ๔ ประจำปี ๒๕๖๕ หรือ Less is more #4 กองทุนพัฒนาสื่อปลอดภัยและสร้างสรรค์ ร่วมกับคณะนิเทศศาสตร์ สาขาภาพยนตร์และสื่อดิจิทัล (Film and Digital Media) มหาวิทยาลัยศรีปทุม จัดโครงการอบรมและประกวดการผลิตสื่อ Online สำหรับเยาวชนผู้พิการ ๕ ภาคทั่วประเทศ ครั้งที่ ๔ ประจำปี ๒๕๖๕ หรือ Less is more #4 เพื่อเปิดโอกาสและสนับสนุนส่งเสริมให้เยาวชนผู้พิการได้เข้าถึงการผลิตสื่ออย่างสร้างสรรค์ แบบมืออาชีพ รวมถึงยังเป็นการเปิดโอกาสต่อยอดในการสร้างรายได้จากการผลิตสื่อออนไลน์ให้กับผู้เข้าอบรม โดยได้จัดอบรมเมื่อวันที่ ๙ มกราคม ๒๕๖๕ โดยมีเยาวชนกลุ่มพิเศษต้นแบบ ๑๕ คน เข้ารับการอบรม รับฟังความรู้ ประสบการณ์ เทคนิคต่าง ๆ และที่สำคัญการสร้างแรงบันดาลใจจากวิทยากรชื่อดังทั้ง ๕ ท่าน ได้แก่ (๑) หมู-ชนนพ ผู้กำกับภาพยนตร์ชื่อดัง (๒) น้องฝ้ายใช้เท้าแต่งหน้า Beauty Blogger (๓) เปาวลี พรพิมล นักร้องนักแสดงชื่อดัง (๔) บอย เพจท่องเที่ยวสะดุดตา และ (๕) พิชิต สุขไผ่ตา CEO เพจอีจัน

โดยหลังจากการอบรมเยาวชนทั้ง ๑๕ คน จะไปคิดหัวข้อและทำคลิปในแบบของตัวเอง โดยจะมีนักศึกษาคณะนิเทศศาสตร์ สาขาภาพยนตร์และสื่อดิจิทัล (Film and Digital Media) มหาวิทยาลัยศรีปทุมจำนวนกว่า ๒๐๐ คน เป็นกรรมการตัดสิน ผู้ชนะเลิศอันดับที่ ๑ ๒ ๓ และรางวัลชมเชย ๒ รางวัล จะได้รับทุนการศึกษา ๓๐,๐๐๐ บาท ๒๐,๐๐๐ บาท ๑๐,๐๐๐ บาท และ ๕,๐๐๐ บาท ตามลำดับ ร่วมเป็นกำลังใจ และติดตามชมผลงานของน้อง ๆ

ได้ที่ Facebook Fanpage ของกองทุนพัฒนาสื่อปลอดภัยและสร้างสรรค์ และเว็บไซต์กองทุนพัฒนาสื่อปลอดภัยและสร้างสรรค์ www.thaimediafund.or.th

๑๗) การเสวนาผ่านสื่อสังคมออนไลน์ ภายใต้หัวข้อ "ถอดบทเรียนกระแสดัง สร้างความปัง...การตลาดยุคใหม่ ไม่โป๊ ไม่หยาบคาย" กระทรวงวัฒนธรรม จัดเวทีเสวนาดังกล่าว เมื่อวันที่ ๑๔ มกราคม ๒๕๖๕ โดยมีวัตถุประสงค์ เพื่อสร้างภูมิคุ้มกันทางสังคมให้เด็ก เยาวชน และประชาชน ให้มีความรู้ความเข้าใจในการรู้เท่าทันสื่อ รู้เท่าทันกลยุทธ์ทางการตลาด และเพื่อการส่งเสริมการขายสินค้าผ่านสื่อสังคมออนไลน์ รวมถึงให้ผู้ขายสินค้าออนไลน์ตระหนักถึงผลกระทบจากเรื่องดังกล่าว ต่อเด็ก เยาวชน และประชาชน รวมถึงประเพณีและวัฒนธรรมอันดีงาม ตลอดจนภาพลักษณ์โดยรวมของสังคมไทย และใช้กลยุทธ์ทางการตลาดอย่างสร้างสรรค์ โดยไม่จำเป็นต้องใช้ภาษาที่ไม่สุภาพ หรือแต่งกายล่อแหลมและไม่เหมาะสม เพื่อเป็นแบบอย่างที่ดีแก่สังคมไทย

ทั้งนี้ ปัจจุบันการขายสินค้าออนไลน์เป็นอาชีพที่ได้รับความนิยมของคนรุ่นใหม่ มีการนำกลยุทธ์ทางการตลาดที่หลากหลาย มาเป็นจุดดึงดูดลูกค้าให้สามารถขายสินค้าได้เป็นจำนวนมาก เช่น การแต่งตัววาบหวิว การพูดจารุนแรง ด่าทอ และการใช้คำพูดหยาบคายในการขายสินค้าออนไลน์ เพื่อสร้างความนิยมและเพิ่มยอดขายสินค้าจนกระทั่งกลายเป็นภาพจำของผู้ค้าออนไลน์บางราย ซึ่งจากพฤติกรรมดังกล่าวอาจก่อให้เกิดพฤติกรรมเลียนแบบได้ และอาจจะส่งผลกระทบต่อศีลธรรม ขนบธรรมเนียม ประเพณีและวัฒนธรรมอันดีงามของสังคมไทย โดยเฉพาะเด็กและเยาวชนที่ยังไม่มีวุฒิภาวะและความสามารถในการเลือกรับสื่อเพียงพอ

กระทรวงวัฒนธรรม เล็งเห็นความสำคัญของปัญหาดังกล่าว จึงจัดเวทีเสวนาผ่านสื่อสังคมออนไลน์ขึ้น โดยมีการถ่ายทอดสดผ่านเฟซบุ๊กแฟนเพจกระทรวงวัฒนธรรมไปยังส่วนภูมิภาคทั่วประเทศ มีคณะวิทยากร ผู้เชี่ยวชาญ จากภาครัฐ ภาคเอกชน และผู้ประกอบการขายสินค้าออนไลน์ อาทิ รองศาสตราจารย์ นายแพทย์สุริยเดว ทรีปาตี ผู้อำนวยการศูนย์คุณธรรม ดร.ลักขณา ลีละยุทธโยธิน นักวิชาการ ด้านการตลาด นางสาวกมลทิพย์ วงษ์แก้ว ผู้ประกอบการจำหน่ายสินค้าออนไลน์ เพจ "Penloo Donut Bangsaen - โดนัทสไตล์ญี่ปุ่นเจ้าแรกบางแสน"

และกะฟาร์ ผู้ประกอบการจำหน่ายสินค้าออนไลน์ เจ้าของเพจ “MakeeShop” และ “Bag by กะฟาร์” ผู้แทนกระทรวงศึกษาธิการ ผู้แทนกระทรวงการพัฒนาสังคมและความมั่นคงของมนุษย์ ผู้แทนกระทรวงดิจิทัลเพื่อเศรษฐกิจและสังคม และผู้แทนสำนักงานกิจการกระจายเสียง กิจการโทรทัศน์และกิจการโทรคมนาคมแห่งชาติ และดำเนินการเสวนาโดยคุณทิน โชคกมลกิจ พิธีกรรายการ ถกไม่เถียงทางสถานีโทรทัศน์สีกองทัพบกช่อง ๗ อย่างไรก็ดีการเสวนาครั้งนี้ได้เชิญชวนนักเรียน นักศึกษา ประชาชน และเครือข่ายวัฒนธรรมจาก ๗๖ จังหวัด ทั้งส่วนกลาง ส่วนภูมิภาค เครือข่ายเด็กและเยาวชน และภาคประชาชน ร่วมฟังการเสวนาครั้งนี้ด้วย

๑๘) การบรรยายวิชาการออนไลน์ หัวข้อ “การลื่นไหลของวัตถุในงานโบราณคดีและมุมมอง Material culture” กระทรวงวัฒนธรรม โดยศูนย์มานุษยวิทยาสิรินทร (องค์การมหาชน) จัดกิจกรรมบรรยายวิชาการออนไลน์ ในหัวข้อ “การลื่นไหลของวัตถุในงานโบราณคดีและมุมมอง Material culture” ในวันพุธที่ ๑๙ มกราคม ๒๕๖๕ เวลา ๑๓.๐๐ - ๑๕.๐๐ น. ถ่ายทอดสดทาง Facebook Fanpage : ศูนย์มานุษยวิทยาสิรินธร-SAC Youtube : ศูนย์มานุษยวิทยาสิรินธร-SAC และ Sac TV: https://www.sac.or.th/portal/ โดยการบรรยายครั้งนี้เป็นการชวนพูดคุยเกี่ยวกับวัตถุทางวัฒนธรรมผ่านมุมมองทางโบราณคดี แนวคิดการเปลี่ยนแปลงของมุมมองทางโบราณคดีที่มีต่อวัตถุทางวัฒนธรรม และแนวทางที่นำมาใช้ในการศึกษาในงานโบราณคดี รวมไปถึงการเลื่อนไหลของความหมายของโบราณวัตถุในโลกปัจจุบัน โดยได้รับเกียรติจาก ดร.ภีร์ เวณุนันทน์ คณะโบราณคดี มหาวิทยาลัยศิลปากร เป็นผู้บรรยาย

๓.๑.๗ การจัดกิจกรรมอนุรักษ์ สืบสาน วัฒนธรรม ประเพณี อัตลักษณ์ความเป็นไทย ประกอบด้วย

๑) กิจกรรม "อนุรักษ์ สืบสาน ประเพณีสงกรานต์ ประจำปี ๒๕๖๔" เมื่อวันที่ ๑๒ เมษายน ๒๕๖๔ เวลา ๐๙.๐๙ น. ได้มีพิธีบวงสรวงสมโภชพระธาตุและเทวดานพเคราะห์ ในพิธี ได้อัญเชิญพระพุทธสิหิงค์ และพระธาตุ ๒๓ องค์ ซึ่งแต่เดิมบรรจุไว้ในก้านพระรัศมีของพระพุทธสิหิงค์ ณ พระที่นั่งพุทไธสวรรย์ พระราชวังบวรสถานมงคล (วังหน้า) มาประดิษฐานในพระกรัณฑ์ทองคำลงยา และอัญเชิญเทวดานพเคราะห์ ทั้ง ๙ องค์ มาให้ประชาชนได้สักการะและสรงน้ำขอพร ประกอบด้วย พระอาทิตย์ ทรงราชสีห์ เป็นเทพนพเคราะห์ที่มีอำนาจเหนือกว่าเทพนพเคราะห์ทั้งปวง พระจันทร์ ทรงม้า พระอังคาร ทรงมหิงสา พระพุธ ทรงคชสาร พระพฤหัสบดี ทรงกวาง พระศุกร์ ทรงโค พระเสาร์ ทรงพยัคฆ์ พระราหู ทรงพญาครุฑ และพระเกตุ ทรงนาค การถวายสักการะ สรงน้ำพระธาตุและเทวดานพเคราะห์ เนื่องในเทศกาลสงกรานต์ประจำปี ๒๕๖๔ กิจกรรมจัดขึ้นระหว่างวันที่ ๑๒ - ๑๕ เมษายน ๒๕๖๔ ณ ศาลาสำราญมุขมาตย์ พิพิธภัณฑสถานแห่งชาติ พระนคร

๒) การรณรงค์ส่งเสริมการแต่งกายผ้าไทย

๒.๑) สืบสานพระราชปณิธานสมเด็จพระบรมราชชนนีพันปีหลวง ขับเคลื่อนนโยบายรัฐบาลชวนคนไทยใส่ผ้าไทย ภายใต้โครงการผ้าไทยสวมใส่ได้จริง "พลิ้ว" สร้างงาน สร้างรายได้สู่ชุมชน กระทรวงวัฒนธรรม ร่วมกับ บมจ. อสมท จำกัด (มหาชน) จัดโครงการผ้าไทยสวมใส่ได้จริง "พลิ้ว" เพื่อสืบสานงานศิลปวัฒนธรรมของชาติตามพระราชปณิธานของสมเด็จพระนางเจ้าสิริกิติ์ พระบรมราชินีนาถ พระบรมราชชนนีพันปีหลวง ในการส่งเสริมการใช้ผ้าไทย ผ้าพื้นถิ่นและการรณรงค์ส่งเสริมอัตลักษณ์ความเป็นไทย พระองค์ทรงปฏิบัติพระราชกรณียกิจในการสืบสานงานศิลปวัฒนธรรมของชาติ ทรงอนุรักษ์ฟื้นฟูผ้าทอชนิดต่าง ๆ ทั้งผ้าฝ้ายและผ้าไหมเพื่อช่วยเหลือราษฎรให้มีรายได้อย่างยั่งยืน สอดคล้องกับการดำเนินงานตามนโยบายรัฐบาลส่งเสริมการใช้และสวมใส่ผ้าไทยและนโยบายกระทรวงวัฒนธรรมในการเทิดทูนสถาบันชาติ ศาสนาและพระมหากษัตริย์ รวมทั้งเพื่อขับเคลื่อนนโยบายโมเดลเศรษฐกิจใหม่ BCG ของรัฐบาล ซึ่งได้มุ่งผลักดัน"Soft Power" ความเป็นไทยและส่งเสริมการต่อยอดนำคุณค่าวัฒนธรรมมาสร้างสรรค์สินค้าและบริการ เพื่อเพิ่มมูลค่าทางเศรษฐกิจ สร้างรายได้ให้แก่ชุมชนและประเทศ โดยเฉพาะการส่งเสริมการออกแบบและการแต่งกายด้วยผ้าไทยที่เป็นหนึ่งในสาขาอุตสาหกรรมวัฒนธรรมที่มีศักยภาพของไทยหรือ 5F ที่ประกอบด้วยอาหาร (Food) ภาพยนตร์และวีดิทัศน์ (Film) ศิลปะการป้องกันตัวแบบไทย (Fighting) เทศกาลและประเพณีไทย (Festival) และผ้าไทยและการออกแบบแฟชั่น (Fashion)

กิจกรรมในโครงการผ้าไทยสวมใส่ได้จริง “พลิ้ว” ประกอบด้วยการจัดแสดงเดินแบบผ้าไทยโดยนายแบบ นางแบบและนักแสดงที่มีชื่อเสียง การรณรงค์ส่งเสริมการให้องค์ความรู้เกี่ยวกับผ้าไทย เช่น ที่มา คุณสมบัติและแหล่งผลิตผ้าไทยผ่านสื่อโทรทัศน์ สื่อวิทยุ สื่อสิ่งพิมพ์ สื่อออนไลน์ของสถานีโทรทัศน์ช่อง 9 MCOT HD ระหว่างเดือนมีนาคมถึงเดือนกันยายน ๒๕๖๔ รวมทั้งจัดทำหนังสือผ้าไทยสวมใส่ได้จริง “พลิ้ว” พร้อมจัดทำในรูปแบบอีบุ๊ก (e-books) เพื่อให้ประชาชนได้เห็นตัวอย่างในการประยุกต์ใช้ผ้าไทยสวมใส่ ในชีวิตประจำวันได้จริงและเผยแพร่ความรู้เกี่ยวกับผ้าไทย ก่อให้เกิดการรับรู้ในวงกว้างทั้งในประเทศและต่างประเทศให้เป็นที่รู้จักแพร่หลายในระดับสากล ทั้งนี้ โครงการผ้าไทยสวมใส่ได้จริง “พลิ้ว” เป็นการอนุรักษ์ผ้าไทยที่เป็นเอกลักษณ์ประจำชาติของประเทศไทยและรณรงค์ให้คนไทยโดยเฉพาะคนรุ่นใหม่ตระหนักถึงคุณค่าและหันมานิยมสวมใส่ผ้าไทยเพื่อสร้างงาน สร้างรายได้ให้แก่ประชาชนและชุมชน เสริมสร้างเศรษฐกิจฐานรากของชุมชน และพัฒนาประเทศอย่างยั่งยืน ช่วยฟื้นฟูเศรษฐกิจชาติหลังสถานการณ์การแพร่ระบาดของโรคติดเชื้อไวรัสโคโรนา 2019 (โควิด - 19) คลี่คลาย

๒.๒) การรณรงค์ส่งเสริมการแต่งกายผ้าไทยในชีวิตประจำวัน

กระทรวงวัฒนธรรม รณรงค์ส่งเสริมการแต่งกายผ้าไทยเพื่อสร้างการรับรู้และปลูกฝังความภาคภูมิใจในความเป็นไทย โดยสนับสนุนให้หน่วยงานทุกภาคส่วน รวมทั้งประชาชนทั่วไปใช้และสวมใส่ผ้าไทยในชีวิตประจำวันให้เกิดความแพร่หลาย เกิดการอนุรักษ์และสืบสานผ้าไทยอย่างเป็นรูปธรรมอย่างยั่งยืน โดยได้ขอความร่วมมือสำนักงานวัฒนธรรมจังหวัดจัดทำ Infographic รณรงค์ประชาสัมพันธ์การแต่งกายผ้าไทยของจังหวัด ดังนี้

- ระยะที่ ๑ จำนวน ๒ รูปแบบ ได้แก่ รูปแบบของผู้ว่าราชการจังหวัด และวัฒนธรรมจังหวัด
- ระยะที่ ๒ จำนวน ๒ รูปแบบ ได้แก่ รูปแบบของนายกองค์การบริหารส่วนจังหวัด และประธานสภาวัฒนธรรมจังหวัด

๒.๓) การเสนอให้วันที่ ๑๒ สิงหาคม ของทุกปี เป็นวันผ้าไทยแห่งชาติ เมื่อวันที่ ๓๐ พฤษภาคม ๒๕๖๕ ที่ประชุมคณะรัฐมนตรีมีมติเห็นชอบให้วันที่ ๑๒ สิงหาคม ของทุกปี เป็น “วันผ้าไทยแห่งชาติ” ตามที่ กระทรวงวัฒนธรรมเสนอ เนื่องในโอกาสมหามงคลเฉลิมพระชนมพรรษา ๙๐ พรรษา สมเด็จพระนางเจ้าสิริกิติ์ พระบรมราชินีนาถ พระบรมราชชนนีพันปีหลวง ๑๒ สิงหาคม ๒๕๖๕ เพื่อเฉลิมพระเกียรติที่พระองค์ทรงมีพระมหากรุณาธิคุณอนุรักษ์ ส่งเสริม สืบสานผ้าไทย ทรงมีพระวิริยอุตสาหะ ปฏิบัติพระราชกรณียกิจในการส่งเสริมเรื่องผ้าไทยเป็นที่ประจักษ์มายาวนาน จากสิ่งทอท้องถิ่นที่สูญหายไป ให้กลับมาได้รับความนิยมอีกครั้ง สามารถสร้างอาชีพ สร้างรายได้นำไปสู่การพัฒนาคุณภาพชีวิตความเป็นอยู่ของประชาชน ตลอดจนเป็นการอนุรักษ์ศิลปวัฒนธรรมของชาติ สืบสานและต่อยอดมรดกภูมิปัญญาผ้าไทย โดยภาครัฐ เอกชน และประชาชนบูรณาการร่วมกันเป็นพลังขับเคลื่อนมรดกภูมิปัญญาผ้าไทย ให้คงอยู่คู่ชาติไทยซึ่งได้กำหนดนิยาม “ผ้าไทย” คือ ผ้าที่สร้างสรรค์ขึ้นจากมรดกภูมิปัญญาของไทยที่ได้รับการสืบทอดต่อยอดจากรุ่นสู่รุ่น บ่งบอกถึงอัตลักษณ์ประจำถิ่นที่ผลิตขึ้นภายในประเทศด้วยฝีมือคนไทย โดยใช้เทคนิค อาทิ การทอ จก ยก ขิด ล้วง ปัก มัดหมี่ มัดย้อม บาติก พิมพ์ และใช้เส้นใยธรรมชาติที่หลากหลาย เช่น ไหม ฝ้าย ใยสับปะรด ที่มีอยู่ในแต่ละท้องถิ่น

ทั้งนี้ กระทรวงวัฒนธรรม เตรียมแผนงานเพื่อบูรณาการกับหน่วยงานต่าง ๆในการรณรงค์ ประชาสัมพันธ์ จัดโครงการและกิจกรรมเกี่ยวกับการส่งเสริมผ้าไทย เพื่อสร้างการรับรู้และสร้างการมีส่วนร่วมของทุกภาคส่วน รวมทั้งประชาชนอย่างต่อเนื่องทั่วประเทศ โดยในช่วงเดือนสิงหาคม ๒๕๖๕ เตรียมจัดงาน “ภูษาศิลป์จากท้องถิ่นสู่สากล” เพื่อเฉลิมพระเกียรติสมเด็จพระนางเจ้าสิริกิติ์ พระบรมราชินีนาถ พระบรมราชชนนีพันปีหลวง เนื่องในโอกาสมหามงคลเฉลิมพระชนมพรรษา ๙๐ พรรษา ๑๒ สิงหาคม ๒๕๖๕ โดยมีกิจกรรม เช่น นิทรรศการเฉลิมพระเกียรติ นิทรรศการ “ภูษาศิลป์จากท้องถิ่นสู่สากล” การแสดงแบบผ้าไทยซึ่งตัดเย็บจากลายผ้าไทย อัตลักษณ์ไทย ๗๖ จังหวัด การสาธิตการทอผ้า การออกร้านจำหน่ายผลิตภัณฑ์ผ้าไทย กิจกรรมเสวนาวิชาการเกี่ยวกับผ้าไทย สร้างงาน สร้างรายได้ ส่งผลดีต่อเศรษฐกิจของประเทศได้อย่างยั่งยืน เป็นต้น

๒.๔) การฝึกอบรมการใช้งานระบบสารสนเทศภูมิปัญญาผ้าไทย “Thai Fabric Wisdom” เพื่อสร้างมูลค่าทางเศรษฐกิจ เมื่อวันที่ ๑๙ กันยายน ๒๕๖๕ ณ C-asean Cyber World Tower ชั้น ๑๒ ห้วยขวาง กรุงเทพมหานคร กระทรวงวัฒนธรรม จัดการฝึกอบรมการใช้งานระบบสารสนเทศภูมิปัญญาผ้าไทย เพื่อสร้างมูลค่าทางเศรษฐกิจให้บุคลากรในหน่วยงาน และผู้ที่เกี่ยวข้องกับอุตสาหกรรมด้านผ้าไทย ได้เรียนรู้และเข้าใจร่วมกันในโครงการพัฒนาระบบสารสนเทศภูมิปัญญาผ้าไทย แพลตฟอร์มที่เข้ากับโลกยุคใหม่ เพื่อเกิดการสร้างมูลค่าเพิ่มทางเศรษฐกิจ พัฒนาเป็นฐานข้อมูลที่เป็นคลังความรู้ขนาดใหญ่ที่สุดในเรื่องผ้าไทยของประเทศ โดยใช้เทคโนโลยีดิจิทัลมาเพิ่มขีดความสามารถในการแข่งขันทั้งห่วงโซ่อุตสาหกรรมผ้าไทย ขับเคลื่อนเศรษฐกิจไทยให้สามารถแข่งขันได้ในระดับนานาชาติ ซึ่งประชาชนและชุมชนมีโอกาสเข้าถึงเศรษฐกิจสังคมโลกยุคใหม่ผ่านเว็บไซต์ www.thaifabricwisdom.com โดยภายในระบบมีข้อมูลด้านวิชาการ งานวิจัย และคลังความรู้จากผู้เชี่ยวชาญ และนักออกแบบ เป็นแหล่งเรียนรู้ให้นักเรียน นักศึกษา ประชาชน ชุมชน และผู้ประกอบการ ได้ศึกษาและนำไปพัฒนาต่อยอด นอกจากนี้ ยังมีข้อมูลและสาระประโยชน์ อาทิ พระราชปณิธานของสมเด็จพระนางเจ้าสิริกิติ์ พระบรมราชินีนาถ พระบรมราชชนนีพันปีหลวง ในการอนุรักษ์และส่งเสริมการใช้ผ้าไทย

มาตรฐานผ้าไทยตรานกยูงพระราชทาน ชุดไทยพระราชนิยม/เสื้อพระราชทาน วิวัฒนาการผ้าไทย ประเภทของผ้าไทย การเลือกใช้เลือกใส่ผ้าไทย การดูแลรักษา นวัตกรรมผ้าไหมไทยในปัจจุบัน ผ้าไทยลายอัตลักษณ์ที่โดดเด่นของแต่ละจังหวัด ๗๖ จังหวัด ผ้าไทยในเวทีโลก หรือ ผ้าไทยสู่สากล ข้อมูล CPOT ผ้าหรือผลิตภัณฑ์ที่เกี่ยวข้องแต่ละจังหวัด ข้อมูลผู้ประกอบการ พิพิธภัณฑ์ผ้าไทยในประเทศไทย และวีดิทัศน์องค์ความรู้/กิจกรรมที่เกี่ยวข้อง ฯลฯ

๓) การจำหน่ายผลิตภัณฑ์วัฒนธรรมไทย (Cultural Product of Thailand : CPOT) ผ่านโซเชียลมีเดีย จากนโยบายของนายกรัฐมนตรี ให้ทุกหน่วยงาน เร่งหามาตรการเยียวยาผู้ได้รับผลกระทบจากสถานการณ์การแพร่ระบาดของโรคติดเชื้อไวรัสโคโรนา 2019 (โควิด - 19) ในส่วนของกระทรวงวัฒนธรรมมีนโยบายให้ทางสำนักงานปลัดกระทรวงวัฒนธรรม ดำเนินการช่วยเหลือเยียวยาชุมชนคุณธรรมฯ ผู้ประกอบการด้านวัฒนธรรม เครือข่ายต่าง ๆ ในการพัฒนาสินค้าหรือหาช่องทางจำหน่ายสินค้าทางวัฒนธรรมในช่วงสถานการณ์การแพร่ระบาดของโรคติดเชื้อไวรัสโคโรนา 2019 (โควิด - 19) โดยเปิดช่องทางจำหน่ายผลิตภัณฑ์วัฒนธรรมไทย หรือ CPOT ผ่านการแพร่ภาพสด (Live) ทางเพจเฟซบุ๊ก ในช่วงเดือนเมษายน - พฤษภาคม ๒๕๖๔ ซึ่งมีผู้ชมกว่า ๕๐,๐๐๐ คน มีผู้เข้าถึงเพจกว่า ๗๐๐,๐๐๐ คน ยอดจำหน่ายและสั่งจองสินค้ากว่า ๕ ล้านบาท โดยเตรียมขยายให้สำนักงานวัฒนธรรมจังหวัด จัดการแพร่ภาพสด (Live) ช่วยผู้ประกอบการแต่ละจังหวัดทั่วประเทศ

ทั้งนี้ กระทรวงวัฒนธรรมได้ดำเนินโครงการพัฒนาศักยภาพผลิตภัณฑ์วัฒนธรรมไทย (Cultural Product of Thailand : CPOT) ในการจำหน่ายแบบ E-Commerce ประชาสัมพันธ์และส่งเสริม การจำหน่ายทางโซเชียลมีเดีย ผลิตภัณฑ์ CPOT ผ่านทางเว็บไซต์ www.cpotshop.com และผ่านเพจเฟซบุ๊ก เพจ CPOT ด้วยการแพร่ภาพสด (Live) ภายใต้แนวคิด “สุดยอดของดีจากชุมชน ส่งตรงถึงมือคุณ” เพื่อช่วยเหลือและเยียวยาชุมชน ผู้ประกอบการและเครือข่ายทางวัฒนธรรมที่ไม่สามารถออกร้านได้ ทำให้มีรายได้จากการจำหน่ายผลิตภัณฑ์ CPOT อีกทั้งเพื่อเตรียมความพร้อมให้ทุกฝ่ายได้ปรับตัวในการใช้สื่อโซเชียลมีเดียเข้าถึงลูกค้าในยุค New Normal รวมไปถึงเป็นการรองรับการท่องเที่ยวทางวัฒนธรรมของชุมชนเชื่อมโยงกับชุมชนอื่น หรือจังหวัดใกล้เคียง เป็นการกระตุ้นเศรษฐกิจท้องถิ่น หรือเศรษฐกิจชุมชนให้มีความเข้มแข็งอย่างยั่งยืน ฟื้นฟูเศรษฐกิจชุมชนในช่วงสถานการณ์การแพร่ระบาดของโรคติดเชื้อ

ไวรัสโคโรนา 2019 (โควิด - 19) โดยได้คัดเลือกผลิตภัณฑ์ CPOT จากชุมชนทั่วประเทศ เช่น เสื้อผ้า เครื่องแต่งกาย เครื่องประดับ ของใช้ ของตกแต่งบ้านและผลิตภัณฑ์สมุนไพรมาจำหน่ายในราคาพิเศษ ซึ่งหลังจากที่ได้เผยแพร่ภาพสด (Live) ในช่วงเดือนเมษายนถึงพฤษภาคม ๒๕๖๔ จำนวน ๗ ครั้ง จำนวน ๒๗ ชุมชน อาทิ สำนักงานวัฒนธรรมจังหวัดอุตรดิตถ์ สำนักงานวัฒนธรรมจังหวัดสุรินทร์ เป็นต้น

๔) การจัดงานวันภาษาไทยแห่งชาติ

๔.๑) วันภาษาไทยแห่งชาติ ประจำปีพุทธศักราช ๒๕๖๔ รัฐบาลได้ประกาศให้วันที่ ๒๙ กรกฎาคม เป็นวันภาษาไทยแห่งชาติ กระทรวงวัฒนธรรม ในฐานะที่เป็นหน่วยงาน ด้านการสืบสาน รักษา และต่อยอดมรดกทางวัฒนธรรมของชาติ ได้ดำเนินการจัดงาน "วันภาษาไทยแห่งชาติ" มาอย่างต่อเนื่องทุกปีเพื่อเทิดพระเกียรติและน้อมสำนึกในพระมหากรุณาธิคุณของพระบาทสมเด็จพระบรมชนกาธิเบศร มหาภูมิพลอดุลยเดชมหาราช บรมนาถบพิตร และน้อมนำพระบรมราโชบายของพระบาทสมเด็จพระเจ้าอยู่หัวในการทรงงาน เพื่อสืบสาน รักษา ต่อยอดโครงการและแนวพระราชดำริต่าง ๆ ของพระบาทสมเด็จพระบรมชนกาธิเบศร มหาภูมิพลอดุลยเดชมหาราช บรมนาถบพิตรด้านภาษาไทย ทรงพระปรีชาสามารถการประพันธ์ทั้งร้อยแก้วและร้อยกรอง ทรงสนับสนุนส่งเสริมกิจกรรมที่เกี่ยวกับงานวรรณกรรมของชาติ และทรงห่วงใยเยาวชนของชาติด้านการนิยมไทย และใช้ภาษาไทยที่ถูกต้อง ตลอดจนการรักษาขนบธรรมเนียมประเพณีอันดีงามของไทย

เนื่องในวันภาษาไทยแห่งชาติ พุทธศักราช ๒๕๖๔ กระทรวงวัฒนธรรมร่วมกับหน่วยงานภาครัฐ เอกชน และสถานศึกษา กำหนดจัดกิจกรรมเนื่องในวันภาษาไทยแห่งชาติในรูปแบบออนไลน์ โดยมีการปรับเปลี่ยนการดำเนินงานให้เหมาะสมกับสถานการณ์ปัจจุบันการแพร่ระบาดของโรคติดเชื้อไวรัสโคโรนา 2019 (โควิด - 19) แต่ยังคงไว้ซึ่งสาระสำคัญของการดำเนินงาน รวมทั้งมุ่งเน้นรณรงค์ปลุกจิตสำนึกให้คนไทยตระหนักรู้ เข้าใจและใช้ภาษาไทยให้เหมาะสมกับบุคคล สถานที่ และเวลา

กิจกรรมหลักประกอบด้วย (๑) คำปราศรัยเนื่องในวันภาษาไทยแห่งชาติพุทธศักราช ๒๕๖๔ เผยแพร่ทางสถานีโทรทัศน์รวมการเฉพาะกิจแห่งประเทศไทยและสื่อออนไลน์ต่าง ๆ มีเนื้อหามุ่งให้คนไทยทั้งชาติ ได้ตระหนักถึงความสำคัญและคุณค่าของภาษาไทย ซึ่งเป็นเอกลักษณ์และสมบัติทางวัฒนธรรมของชาติ (๒) จัดทำสารคดีวันภาษาไทยแห่งชาติ พุทธศักราช ๒๕๖๔ (๓) จัดพิมพ์หนังสือเก่าหายาก “ปทานุกรม และอักษรนิติ แบบเรียนไทยสมัยรัชกาลที่ ๔” (๔) มอบรางวัลเกียรติยศสำหรับผู้ใช้ภาษาไทยสร้างสรรค์ เพื่อยกย่องบุคคลรายการทางสถานีวิทยุโทรทัศน์ที่สื่อสารในภาวะวิกฤตได้อย่างสร้างสรรค์ จำนวน ๓ รางวัล รางวัลยกย่องเชิดชูเกียรติปูชนียบุคคล ด้านภาษาไทย รางวัลผู้ใช้ภาษาไทยดีเด่นชาวไทยและชาวต่างชาติ รางวัลผู้ใช้ภาษาไทยถิ่นดีเด่น และรางวัลผู้มีคุณูปการต่อการใช้ภาษาไทย รางวัลที่มอบให้แก่องค์กรที่มีความสำคัญกับการสนับสนุนการใช้ภาษาไทย จำนวนรวม ๒๔ รางวัล

นอกจากนี้ มีการมอบรางวัลเพชรในเพลง สำหรับนักร้องเพลงไทยสากลและเพลงไทยลูกทุ่ง ผู้ประพันธ์เพลงไทยที่ใช้ภาษาไทยได้อย่างถูกต้อง จำนวน ๑๙ รางวัล (๕) อีกทั้งได้จัดการประกวดคำขวัญวันภาษาไทยแห่งชาติจำนวน ๑๕ รางวัล และรางวัลการประกวดคลิปวิดีโอ “ตระหนัก รักษ์ ภาษาไทย” จำนวน ๙ รางวัล ซึ่งในปีนี้มีนักเรียน นักศึกษาและประชาชนสนใจส่งคำขวัญเข้าประกวดถึง ๙,๒๖๗ ผลงาน และประกวดคลิปวิดีโอ หัวข้อ “ตระหนัก รักษ์ ภาษาไทย” จำนวน ๓๒๖ คลิป แสดงให้เห็นถึงเด็กเยาวชนและประชาชนให้ความสนใจตระหนัก และให้ความสำคัญของภาษาไทยเป็นอย่างมาก

ทั้งนี้ กระทรวงวัฒนธรรม ร่วมกับสวนดุสิตโพล มหาวิทยาลัยสวนดุสิตได้สำรวจความคิดเห็นเด็ก เยาวชน และประชาชนที่มีต่อวันภาษาไทยแห่งชาติ พุทธศักราช ๒๕๖๔ (๒๙ กรกฎาคม ๒๕๖๔) จากผู้ตอบแบบสอบถามจำนวน ๕,๗๗๑ คน ครอบคลุมทุกอาชีพและทุกภูมิภาค โดยผลสำรวจสรุปได้ดังนี้ เมื่อสอบถามถึงปัญหาการใช้ภาษาไทยในการสื่อสารที่ต้องเร่งแก้ไขในปัจจุบันพบว่า อันดับ ๑ ร้อยละ ๗๑.๘๔ การพูด อันดับ ๒ ร้อยละ ๖๗.๘๗ การเขียน และอันดับ ๓ ร้อยละ ๕๓.๗๕ การอ่าน ส่วนผู้ที่เป็นบุคคลสำคัญในการส่งเสริมการใช้ภาษาไทยที่ถูกต้องตรงตามหลักภาษาไทย ผู้ตอบแบบสอบถามเห็นว่า อันดับ ๑ ครู อาจารย์ อันดับ ๒ พ่อ แม่ ผู้ปกครองและอันดับ ๓ พิธีกร ผู้ประกาศข่าว และสำหรับประเภทเพลงที่เห็นว่ามีส่วนสำคัญในการส่งเสริมภาษาไทยพบว่า อันดับ ๑ ร้อยละ ๗๐.๒๓ เพลงลูกทุ่ง อันดับ ๒ ร้อยละ ๕๔.๖๗ เพลงลูกกรุง และอันดับ ๓ ร้อยละ ๕๒.๑๑ เพลงพื้นบ้าน

ขณะเดียวกันผลสำรวจได้สอบถามถึงการที่จะช่วยสืบสานอนุรักษ์ภาษาไทย ให้อยู่คู่คนไทยตลอดไป เด็ก เยาวชน และประชาชนระบุว่า อันดับ ๑ ร้อยละ ๗๙.๘๐ การใช้ภาษาไทยอย่างถูกต้อง โดยวิธีการพูด อ่าน เขียน อันดับ ๒ ร้อยละ ๕๙.๐๗ พูดออกเสียงให้ถูกต้องไม่ว่าจะเป็นภาษาถิ่น ภาษาพื้นเมืองและภาษาไทยกลาง และอันดับ ๓ ร้อยละ ๔๕.๖๔ ตั้งใจเรียนรู้และถ่ายทอดภาษาไทยอย่างถ่องแท้ ส่วนแหล่งเรียนรู้หรือสถานที่ช่วยส่งเสริมและอนุรักษ์การใช้ภาษาไทยในยุคปัจจุบันพบว่า อันดับ ๑ ร้อยละ ๖๑.๕๓ อินเทอร์เน็ต อันดับ ๒ ร้อยละ ๕๖.๕๒ โรงเรียน มหาวิทยาลัย และอันดับ ๓ ร้อยละ ๔๓.๓๙ หอสมุดแห่งชาติและห้องสมุดของหน่วยงานต่าง ๆ เมื่อสอบถามถึงความสนใจเข้าร่วมกิจกรรมในรูปแบบออนไลน์เพื่อส่งเสริมการใช้ภาษาไทย ผู้ตอบแบบสอบถามเห็นว่า อันดับ ๑ รับชมวีดิทัศน์ รายการโทรทัศน์ส่งเสริมการใช้ภาษาไทย และอันดับ ๒ รับชมข้อมูลองค์ความรู้เกี่ยวกับวันภาษาไทยผ่านทาง Facebook Fanpage

โดยผู้ตอบแบบสอบถามได้มีข้อเสนอแนะต่อกระทรวงวัฒนธรรมเกี่ยวกับแนวทางการพัฒนาทักษะด้านภาษาไทยให้แก่เด็ก เยาวชน และประชาชน เพื่อให้เกิดความภาคภูมิใจ มองเห็นถึงความสำคัญ และคุณค่าของการใช้ภาษาไทย ซึ่งเป็นภาษาประจำชาติ

ได้แก่ การบูรณาการความร่วมมือระหว่างหน่วยงานต่าง ๆ ทั้งภาครัฐและเอกชน เพื่อร่วมกันจัดกิจกรรมทางวิชาการด้านภาษาไทยในรูปแบบต่าง ๆ เช่น นิทรรศการ อภิปรายทางวิชาการ การประกวดงานเขียนทั้งร้อยแก้วและร้อยกรอง การอ่านทำนองเสนาะ ขับเสภาและเล่านิทาน รวมทั้งส่งเสริมการใช้ภาษาไทยอย่างถูกต้องในสื่อสังคมออนไลน์ อาทิ การจัดทำสื่อ เช่น โปสเตอร์ อินโฟกราฟิก เพื่อรณรงค์การใช้ภาษาไทยอย่างถูกต้องและสอนเด็กเยาวชนใช้ภาษาไทยให้ถูกต้องเหมาะสมกับกาลเทศะ เนื่องจากภาษาไทยมีการเปลี่ยนแปลงตามยุคสมัย รวมถึงการร่วมมือกับกระทรวงศึกษาธิการ เพื่อกำหนดแนวทางจัดการศึกษาวิชาภาษาไทยที่สามารถสอนให้เด็กใช้ภาษาไทยได้อย่างถูกต้องทั้งในชีวิตประจำวันและในสื่อออนไลน์

๔.๒) การจัดงานวันภาษาไทยแห่งชาติ ประจำปีพุทธศักราช ๒๕๖๕

คณะรัฐมนตรีมีมติเห็นชอบให้วันที่ ๒๙ กรกฎาคม ของทุกปี เป็นวันภาษาไทยแห่งชาติ เพื่อให้คนไทยได้ตระหนักถึงคุณค่าและความสำคัญของภาษาไทย ตลอดจนร่วมมือกันสนับสนุน ส่งเสริมและอนุรักษ์ภาษาไทยให้คงอยู่คู่ชาติไทยตลอดไป อีกทั้งปีนี้ถือเป็นวาระพิเศษ เพื่อระลึกถึงเหตุการณ์ในวันที่ ๒๙ กรกฎาคม ๒๕๐๕ ซึ่งพระบาทสมเด็จพระปรมินทรมหาภูมิพลอดุลยเดชเสด็จพระราชดำเนินไปทรงอภิปราย เรื่อง “ปัญหาการใช้คำไทย” ร่วมกับผู้ทรงคุณวุฒิที่คณะอักษรศาสตร์ จุฬาลงกรณ์มหาวิทยาลัย มาถึงปัจจุบันครบ ๖๐ ปี กระทรวงวัฒนธรรม จึงร่วมกับภาครัฐ ภาคเอกชน เครือข่ายต่าง ๆ จัดกิจกรรมเนื่องในวันภาษาไทยแห่งชาติขึ้นทุกปี เพื่อน้อมนำพระบรมราโชบายและพระราชปณิธานของพระบาทสมเด็จพระเจ้าอยู่หัว ในการทรงงาน เพื่อสืบสาน รักษา และต่อยอดแนวพระราชดำริด้านภาษาไทยของพระบาทสมเด็จพระบรมชนกาธิเบศรมหาภูมิพลอดุลยเดชมหาราช บรมนาถบพิตร รวมถึงเพื่อกระตุ้นให้เด็ก เยาวชน และประชาชนตลอดจนสถาบันการศึกษา องค์กร หน่วยงานต่าง ๆ ทั้งภาครัฐและภาคเอกชนตระหนักในความสำคัญ คุณค่าของภาษาไทย การใช้ให้ถูกต้องต่อไป

โดยเมื่อวันที่ ๑๘ กรกฎาคม ๒๕๖๕ ณ โถงกลาง ตึกสันติไมตรี ทำเนียบรัฐบาล ก่อนการประชุมคณะรัฐมนตรี นายอิทธิพล คุณปลื้ม รัฐมนตรีว่าการกระทรวงวัฒนธรรม พร้อมด้วยคณะผู้บริหารกระทรวงวัฒนธรรม ศิลปินผู้ได้รับรางวัลการประกวดเพลง (เพชรในเพลง) และตัวแทนเยาวชนผู้ใช้ภาษาไทยดีเด่นที่มีความสามารถด้านการพูด การอ่าน การเขียน เข้าพบพลเอก ประยุทธ์ จันทร์โอชา นายกรัฐมนตรีและรัฐมนตรีว่าการกระทรวงกลาโหม เพื่อประชาสัมพันธ์ส่งเสริมการใช้ภาษาไทย เนื่องในวันภาษาไทยแห่งชาติ ๒๕๖๕

สำหรับงานวันภาษาไทยแห่งชาติ ประจำปีพุทธศักราช ๒๕๖๕ จัดขึ้นเมื่อวันที่ ๒๖ กรกฎาคม ๒๕๖๕ ณ หอประชุมใหญ่ ศูนย์วัฒนธรรมแห่งประเทศไทย โดยกระทรวงวัฒนธรรม ร่วมกับภาครัฐและภาคเอกชน บูรณาการองค์ความรู้และแนวคิด ร่วมกันจัดกิจกรรมต่าง ๆ เพื่อส่งเสริมให้คนไทยใช้ภาษาไทยอย่างถูกต้อง เกิดความรักและหวงแหนความเป็นไทย ตระหนักถึงคุณค่าและความสำคัญของภาษาไทย ประกอบด้วย กิจกรรมเผยแพร่องค์ความรู้ความสำคัญของวันภาษาไทยแห่งชาติ กิจกรรมมอบโล่รางวัลของพลเอก ประยุทธ์ จันทร์โอชา นายกรัฐมนตรี จำนวนทั้งสิ้น ๑๐๓ รางวัล อาทิ (๑) รางวัลปูชนียบุคคลด้านภาษาไทย (๒) รางวัลผู้ใช้ภาษาไทยดีเด่น (๓) รางวัลผู้ใช้ภาษาไทยดีเด่นชาวต่างประเทศ (๔) รางวัล พูด อ่าน เขียน ภาษาไทยดีเด่น และ (๕) รางวัลประกวดเพลง (เพชรในเพลง) ปี พ.ศ. ๒๕๖๔ และ ๒๕๖๕ ได้แก่ ผู้ประพันธ์คำร้องเพลงไทยสากล ผู้ประพันธ์คำร้องเพลงไทยลูกทุ่ง ผู้ขับร้องเพลงไทยสากลชาย ผู้ขับร้องเพลงไทยสากลหญิง ผู้ขับร้องเพลงไทยลูกทุ่งชาย ผู้ขับร้องเพลงไทยลูกทุ่งหญิง นอกจากนี้ยังมีการประกวดทักษะทางภาษาไทย การเผยแพร่วีดิทัศน์ส่งเสริมการใช้ภาษาไทยจากสถานเอกอัครราชทูตประจำประเทศไทย ๑๖ แห่ง งานเสวนาทางวิชาการเนื่องในวันภาษาไทยแห่งชาติ นิทรรศการเยาวชนผู้ใช้ภาษาไทยดีเด่น ด้านการพูด การอ่าน และการเขียน นิทรรศการต่าง ๆ การออกร้านจำหน่ายหนังสือ สื่อการเรียนการสอนด้านภาษาไทยด้วย นับว่าผู้ที่ได้รับรางวัลและผู้ที่ร่วมงานทุกคนมีส่วนสำคัญที่ได้ร่วมกันถ่ายทอดวัฒนธรรมภาษาไทยได้อย่างถูกต้องเหมาะสม และเป็นแบบอย่างที่ดีของการสร้างความตระหนักในคุณค่าของภาษาไทย

ในการนี้ กระทรวงวัฒนธรรม ร่วมกับสวนดุสิตโพล มหาวิทยาลัยสวนดุสิต สำรวจความคิดเห็น เด็ก เยาวชน และประชาชน ที่มีต่อวันภาษาไทยแห่งชาติ พุทธศักราช ๒๕๖๕ (๒๙ กรกฎาคม ๒๕๖๕) จากกลุ่มตัวอย่างทั่วประเทศ ๖,๒๖๐ คน สรุปได้ดังนี้

(๑) เด็ก เยาวชน และประชาชนส่วนใหญ่คิดว่าระดับการใช้ภาษาไทยบนสื่อสังคมออนไลน์ในปัจจุบันที่เหมาะสมมากที่สุด อันดับ ๑ ระดับกึ่งทางการ อันดับ ๒ ระดับไม่เป็นทางการ อันดับ ๓ ระดับกันเองหรือระดับปาก

(๒) แหล่งเรียนรู้หรือสถานที่ช่วยส่งเสริมและอนุรักษ์การใช้ภาษาไทยในยุคปัจจุบัน อันดับ ๑ โรงเรียน มหาวิทยาลัย อันดับ ๒ หอสมุดแห่งชาติ ห้องสมุด อันดับ ๓ ร้านอินเทอร์เน็ต หรือสื่อออนไลน์

(๓) เด็ก เยาวชน และประชาชน ส่วนใหญ่คิดว่ามีส่วนช่วยสืบสานอนุรักษ์ภาษาไทยให้อยู่คู่คนไทยตลอดไป อันดับ ๑ การใช้ภาษาไทยอย่างถูกต้อง โดยวิธีการพูด การอ่าน และการเขียน อันดับ ๒ พูดออกเสียงให้ถูกต้อง ไม่ว่าจะเป็นภาษาถิ่น ภาษาพื้นเมือง และภาษาไทยกลาง อันดับ ๓ ตั้งใจเรียนรู้และถ่ายทอดภาษาไทยอย่างถ่องแท้

(๔) กิจกรรมที่เด็ก เยาวชน และประชาชนส่วนใหญ่คิดว่ามีส่วนช่วยส่งเสริมการใช้ภาษาไทย อันดับ ๑ การแสดงทางศิลปะและวัฒนธรรมไทย อันดับ ๒ การเผยแพร่สื่อวีดิทัศน์ส่งเสริมการใช้ภาษาไทย อันดับ ๓ การจัดนิทรรศการในวันอนุรักษ์มรดกไทย

(๕) ประเภทของเพลงที่เห็นว่ามีส่วนสำคัญในการส่งเสริมภาษาไทย อันดับ ๑ เพลงลูกทุ่ง อันดับ ๒ เพลงพื้นบ้าน อันดับ ๓ เพลงลูกกรุง

(๖) ปัจจุบัน ปัญหาการใช้ภาษาไทยในการสื่อสาร ที่ต้องแก้ไขเร่งด่วน อันดับ ๑ การพูด อันดับ ๒ การเขียน อันดับ ๓ การอ่าน

(๗) บุคคลที่มีส่วนสำคัญที่ทำให้การสื่อสารและเข้าใจความหมายของภาษาผิดเพี้ยนไปจากเดิม อันดับ ๑ วัยรุ่น อันดับ ๒ ยูทูบเบอร์ อันดับ ๓ ดารา/นักแสดง

(๘) กิจกรรมเนื่องในวันภาษาไทยที่สนใจเข้าร่วม อันดับ ๑ การแข่งขันทักษะทางภาษาไทย อาทิ การแต่งกลอน การคัดลายมือ อันดับ ๒ การประกวดคำขวัญเนื่องในวันภาษาไทยแห่งชาติ พุทธศักราช ๒๕๖๕ อันดับ ๓ การประกวดบรรยายธรรมของเยาวชน

(๙) บุคคลสำคัญในการส่งเสริมการใช้ภาษาไทยที่ถูกต้องตรงตามหลักภาษาไทย อันดับ ๑ ครู/อาจารย์ อันดับ ๒ พ่อ แม่ ผู้ปกครอง อันดับ ๓ ดารา/นักแสดง/ผู้ประกาศข่าว

ทั้งนี้ คนไทยส่วนใหญ่อยากให้กระทรวงวัฒนธรรมมีส่วนร่วมในการพัฒนาทักษะด้านภาษาไทยให้กับเด็ก เยาวชน และประชาชน เพื่อให้เกิดความภาคภูมิใจ เห็นถึงความสำคัญและคุณค่าของการใช้ภาษาไทยอย่างต่อเนื่อง ซึ่งที่ผ่านมากระทรวงวัฒนธรรมได้ร่วมกับหน่วยงานที่เกี่ยวข้องกำหนดแนวทางการจัดทำหลักสูตรวิชาภาษาไทยสอนให้เด็กใช้ภาษาไทย จัดกิจกรรมทางวิชาการต่าง ๆ การประกวดงานเขียนทั้งร้อยแก้วและร้อยกรอง การอ่านทำนองเสนาะ อาทิ การคัดเลือกเยาวชนผู้ใช้ภาษาไทยดีเด่น

ด้านการพูด การอ่าน การเขียน การประกวดคำขวัญวันภาษาไทยแห่งชาติ และการประกวดสื่อสร้างสรรค์ที่เกี่ยวกับกับภาษาไทย ฯลฯ รวมถึงให้มีการจัดทำคลิปวิดีโอ สารคดี การ์ตูน เผยแพร่ผ่านสื่อสังคมออนไลน์ เพื่อรณรงค์การใช้ภาษาไทยอย่างถูกต้องด้วย

๕) การส่งเสริมเอกลักษณ์ของชาติ ผ่านกิจกรรมเนื่องในวันพระราชทานธงชาติไทย ๒๘ กันยายน ๒๕๖๔ กระทรวงวัฒนธรรมจัดกิจกรรมเนื่องในวันพระราชทานธงชาติไทย ๒๘ กันยายน ๒๕๖๔ โดยมีปลัดกระทรวงวัฒนธรรม เป็นประธานพิธีประดับธงชาติและเคารพธงชาติ และมีผู้บริหารกระทรวงวัฒนธรรม ข้าราชการ และเจ้าหน้าที่ที่เกี่ยวข้องเข้าร่วม ณ บริเวณหน้าเสาธง อาคารวัฒนธรรมวิศิษฏ์ กระทรวงวัฒนธรรม

๖) กิจกรรมรณรงค์ประชาสัมพันธ์ “ลอยกระทงวิถีใหม่ สืบสานประเพณีไทย : ๑ ครอบครัว ๑ กระทง รักษาระยะห่าง สวมหน้ากากอนามัย ปลอดโรค ปลอดภัย”กระทรวงวัฒนธรรม จัดกิจกรรมรณรงค์ประชาสัมพันธ์ “ลอยกระทงวิถีใหม่ สืบสานประเพณีไทย : ๑ ครอบครัว ๑ กระทง รักษาระยะห่าง สวมหน้ากากอนามัย ปลอดโรค ปลอดภัย” โดยกิจกรรมดังกล่าวจัดขึ้นเมื่อวันที่ ๑๖ พฤศจิกายน ๒๕๖๔ เวลา ๐๘.๓๐ น. ก่อนการประชุมคณะรัฐมนตรี โดยพลเอก ประยุทธ์ จันทร์โอชา นายกรัฐมนตรี นายวิษณุ เครืองาม รองนายกรัฐมนตรี และคณะรัฐมนตรี เยี่ยมชมกิจกรรมรณรงค์ประชาสัมพันธ์สืบสานประเพณี ลอยกระทง พุทธศักราช ๒๕๖๔ “ลอยกระทงวิถีใหม่ สืบสานประเพณีไทย” ๑ ครอบครัว ๑ กระทง รักษาระยะห่าง สวมหน้ากากอนามัย ปลอดโรค ปลอดภัย โดยนายอิทธิพล คุณปลื้ม รัฐมนตรีว่าการกระทรวงวัฒนธรรม พร้อมด้วยนางยุพา ทวีวัฒนะกิจบวร ปลัดกระทรวงวัฒนธรรม ผู้บริหารกระทรวงวัฒนธรรม ภาคีเครือข่ายด้านวัฒนธรรม เด็กและเยาวชน ให้การต้อนรับ ณ โรงแรมโซฟิเทล กระบี่ โภคีธรา กอล์ฟ แอนด์ สปา รีสอร์ท จังหวัดกระบี่

คณะกรรมการบริหารสถานการณ์การแพร่ระบาดของโรคติดเชื้อไวรัสโคโรนา 2019 (โควิด - 19) หรือ ศบค. ได้เห็นชอบแนวทางและมาตรการรณรงค์เพื่อดำเนินการประเพณีลอยกระทง พ.ศ. ๒๕๖๔ ภายใต้แนวคิด “ลอยกระทงวิถีใหม่ สืบสานวัฒนธรรมไทย” โดยปฏิบัติตามมาตรการป้องกันโรคติดเชื้อไวรัสโคโรนา 2019 (โควิด 19) ซึ่งการลอยกระทงวิถีใหม่ให้จัดงานตามมาตรการป้องกันและควบคุมการแพร่ระบาดของโรคติดเชื้อไวรัสโคโรนา 2019 (โควิด - 19) ของกระทรวงสาธารณสุข และกระทรวงวัฒนธรรม โดยคำนึงถึงมาตรการด้านความปลอดภัยด้วย ขณะเดียวกัน ให้ร่วมกันสืบสานวัฒนธรรมไทยเน้นอนุรักษ์ สืบสานและส่งเสริมประเพณีลอยกระทงที่ทรงคุณค่า สาระอันดีงามและการปฏิบัติตามแบบประเพณีวัฒนธรรมที่เหมาะสม ซึ่งสะท้อนถึงการแสดงออกที่งดงาม อ่อนโยน เอื้ออาทร มีน้ำใจไมตรีให้แก่กันและการแสดงความกตัญญูต่อ “น้ำ” โดยมีแนวทางและมาตรการรณรงค์เพื่อดำเนินการประเพณีลอยกระทง พ.ศ. ๒๕๖๔ ดังนี้

(๑) ส่งเสริมให้คนไทยและชาวต่างชาติแต่งชุดไทยเข้าร่วมประเพณีลอยกระทงใช้วัสดุธรรมชาติและย่อยสลายง่ายในแต่ละท้องถิ่น เพื่อรักษาและป้องกันมลพิษต่อสายน้ำและสิ่งแวดล้อม

(๒) รณรงค์ให้แต่ละครอบครัว กลุ่มหรือหน่วยงานใช้กระทง ๑ ใบ ตามแนวทาง “๑ ครอบครัว ๑ กระทง” หรือ “๑ หน่วยงาน ๑ กระทง” ใช้ทรัพยากรคุ้มค่าและลดปริมาณขยะ

(๓) จัดกิจกรรมการละเล่นและการแสดงทางวัฒนธรรมตามประเพณีท้องถิ่น โดยคำนึงถึงมาตรการป้องกันและควบคุมการแพร่ระบาดของโรคติดเชื้อไวรัสโคโรนา 2019 (โควิด - 19)

(๔) ขอความร่วมมือหน่วยงานที่เกี่ยวข้อง ร่วมกำหนดมาตรการรักษาความปลอดภัยและบังคับใช้อย่างเคร่งครัด เช่น ห้ามปล่อยโคมลอย งดเล่นดอกไม้เพลิง พลุ ประทัด รณรงค์ลอยกระทงปลอดเหล้า

(๕) ขอความร่วมมือหน่วยงานที่เกี่ยวข้องกับการจราจรทั้งทางน้ำและทางบกตรวจสอบความเรียบร้อยยานพาหนะที่จะใช้รับ - ส่งประชาชนในช่วงประเพณีลอยกระทง

(๖) ขอความร่วมมือผู้จัดงานและหน่วยงานที่เกี่ยวข้องเพิ่มมาตรการป้องกันและควบคุมการแพร่ระบาดของโรคติดเชื้อไวรัสโคโรนา 2019 (โควิด 19) ของกระทรวงสาธารณสุข และกระทรวงวัฒนธรรม

๗) งานสืบสานประเพณีลอยกระทง “ลอยกระทงวิถีใหม่ สืบสานประเพณีไทย ๑ ครอบครัว ๑ กระทง รักษาระยะห่าง สวมหน้ากากอนามัย ปลอดโรค ปลอดภัย” ณ คลองผดุงกรุงเกษม ข้างทำเนียบรัฐบาล กระทรวงวัฒนธรรม ร่วมกับสำนักนายกรัฐมนตรี และกรุงเทพมหานคร จัดงานสืบสานประเพณีลอยกระทงในงาน “ลอยกระทงวิถีใหม่ สืบสานประเพณีไทย ๑ ครอบครัว ๑ กระทง รักษาระยะห่าง สวมหน้ากากอนามัย ปลอดโรค ปลอดภัย” เมื่อวันที่ ๑๙ พฤศจิกายน ๒๕๖๔ เวลา ๑๖.๓๐ น. ณ คลองผดุงกรุงเกษม ข้างทำเนียบรัฐบาล ในการนี้ พลเอก ประยุทธ์ จันทร์โอชา นายกรัฐมนตรี และภริยา คณะรัฐมนตรีและคู่สมรส ร่วมสืบสานประเพณีลอยกระทงในงาน “ลอยกระทงวิถีใหม่ สืบสานประเพณีไทย ๑ ครอบครัว ๑ กระทง รักษาระยะห่าง สวมหน้ากากอนามัย ปลอดโรค ปลอดภัย” โดยมี

นายอิทธิพล คุณปลื้ม รัฐมนตรีว่าการกระทรวงวัฒนธรรม พร้อมด้วยนางยุพา ทวีวัฒนะกิจบวร ปลัดกระทรวงวัฒนธรรม ผู้บริหารกระทรวงวัฒนธรรมและเครือข่ายด้านวัฒนธรรม ให้การต้อนรับ ณ คลองผดุงกรุงเกษม ข้างทำเนียบรัฐบาล

นอกจากนี้ นายกรัฐมนตรีและคณะรัฐมนตรี ได้ร่วมชมนิทรรศการองค์ความรู้ สาระ คุณค่าและข้อปฏิบัติสำหรับเทศกาลประเพณีลอยกระทงในช่วงการแพร่ระบาดของโรคติดเชื้อไวรัสโคโรนา 2019 (โควิด - 19) การสาธิตการทำกระทง การจัดแสดงกระทง ๔ ภาค การแสดงศิลปวัฒนธรรม ชุด สายน้ำ แห่งวัฒนธรรม โดยสถาบันบัณฑิตพัฒนศิลป์ การแสดงเพลงเรือโดยคณะไกรลาศ พรภิรมย์ เพลงพื้นบ้านอยุธยาและร่วมลอยกระทงท่ามกลางบรรยากาศการจำลองวิถีชีวิตตลาดน้ำ

๘) การดำเนินโครงการของกระทรวงวัฒนธรรม “ส่งสุขวิถีใหม่ สืบสานวิถีไทย ปลอดภัยสร้างสรรค์” เพื่อมอบเป็นของขวัญปีใหม่ พ.ศ. ๒๕๖๕ ในโอกาสช่วงเทศกาล

ส่งท้ายปีเก่า ต้อนรับปีใหม่ ในปี พ.ศ. ๒๕๖๕ กระทรวงวัฒนธรรม ได้ดำเนินโครงการในมิติศาสนา ศิลปะ และวัฒนธรรม “ส่งสุขวิถีใหม่ สืบสานวิถีไทย ปลอดภัยสร้างสรรค์” เพื่อมอบเป็นของขวัญปีใหม่ พ.ศ. ๒๕๖๕ ให้แก่ประชาชน โดยมุ่งเน้นการเสริมความเป็นสิริมงคลให้แก่ชีวิต ฟื้นฟูจิตใจ และสร้างขวัญกำลังใจในช่วงสถานการณ์การแพร่ระบาดของโรคติดเชื้อไวรัสโคโรนา 2019 (โควิด - 19) รวมทั้งนำทุนทางวัฒนธรรมมาส่งเสริมการเรียนรู้ให้แก่ประชาชนและส่งเสริมการท่องเที่ยวเพื่อกระตุ้นเศรษฐกิจชุมชนและในภาพรวมของประเทศ ประกอบด้วย ๔ กิจกรรมหลัก ดังนี้

๘.๑) กิจกรรมทางศาสนาเสริมสร้างความเป็นสิริมงคล ประกอบด้วย

(๑) กิจกรรมสวดมนต์ข้ามปี เสริมสิริมงคลทั่วไทย ส่งท้ายปีเก่า วิถีใหม่ ระหว่างวันที่ ๓๑ ธันวาคม ๒๕๖๔ - ๑ มกราคม ๒๕๖๕ โดยแบ่งแนวทางดำเนินกิจกรรมออกเป็นส่วนกลางและส่วนภูมิภาค ดังนี้

(๑.๑) ส่วนกลาง ณ วัดอรุณราชวราราม เขตบางกอกใหญ่ กรุงเทพมหานคร โดยกำหนด ให้เป็นวัดศูนย์กลางในการถ่ายทอดสัญญาณภาพกิจกรรมสวดมนต์ข้ามปี เชื่อมโยงการจัดกิจกรรมสวดมนต์ข้ามปีในส่วนภูมิภาคของประเทศไทยและต่างประเทศ ผ่านทางสถานีวิทยุโทรทัศน์และช่องทางอื่น ๆ

(๑.๒) ส่วนภูมิภาค โดยสำนักงานวัฒนธรรมจังหวัดทั้ง ๗๖ จังหวัด ดำเนินการร่วมกับวัด ศาสนสถาน หน่วยงานภาครัฐ ภาคเอกชน และภาคีเครือข่ายในพื้นที่จัดกิจกรรมสวดมนต์ข้ามปี โดยปฏิบัติตามมาตรการควบคุมและป้องกันการแพร่ระบาดของโรคติดเชื้อไวรัสโคโรนา 2019 (โควิด - 19) และสอดคล้องกับแนวทางการปฏิบัติเกี่ยวกับเทศกาล ประเพณี พิธีทางศาสนาและพิธีการต่าง ๆ ของรัฐบาล กระทรวงสาธารณสุข และจังหวัด นอกจากนี้ ได้พิจารณาคัดเลือกจังหวัดที่มีความพร้อมและมีศักยภาพเป็นตัวแทนแต่ละภูมิภาค เพื่อจัดกิจกรรมส่งเสริมบูรณาการความร่วมมือทางศาสนา ส่งเสริมประเพณีวัฒนธรรมท้องถิ่นในพื้นที่ ส่งเสริมภาพลักษณ์ที่ดีด้านการท่องเที่ยวในมิติทางศาสนาและวัฒนธรรมของจังหวัด จัดกิจกรรมเยี่ยมชมการจัดงานสวดมนต์ข้ามปีฯ ของรัฐมนตรีว่าการกระทรวงวัฒนธรรมผ่านระบบอิเล็กทรอนิกส์ (Zoom) ประกอบด้วย ภาคเหนือ ณ วัดพระธาตุดอยตุง จังหวัดเชียงราย ภาคตะวันออกเฉียงเหนือ ณ วัดโพธิสมภรณ์ จังหวัดอุดรธานี ภาคกลาง ณ วัดอรุณราชวราราม กรุงเทพมหานคร และภาคใต้ ณ วัดเขาสุวรรณประดิษฐ์ จังหวัดสุราษฎร์ธานี

โดยได้มีพิธีมอบไฟพระฤกษ์ประทานจากสมเด็จพระอริยวงศาคตญาณ สมเด็จพระสังฆราช สกลมหาสังฆปริณายก” แก่วัฒนธรรมจังหวัดทั่วประเทศ

เพื่อประกอบกิจกรรมสวดมนต์ข้ามปี เสริมสิริมงคลทั่วไทย ส่งท้ายปีเก่าวิถีใหม่ พุทธศักราช ๒๕๖๔ เมื่อวันที่ ๒๓ ธันวาคม ๒๕๖๔ เวลา ๐๙.๓๐ น.

(๒) กิจกรรมสวดมนต์ข้ามปีในต่างประเทศ ซึ่งกระทรวงวัฒนธรรมได้ขอความร่วมมือให้วัดไทยและวัดต่าง ๆ ทั่วโลก ได้มีส่วนร่วมจัดกิจกรรมสวดมนต์ข้ามปีฯ โดยประสานความร่วมมือไปยังมหาวิทยาลัยมหาจุฬาลงกรณราชวิทยาลัยร่วมเป็นเจ้าภาพกับกรมการศาสนา กระทรวงวัฒนธรรมในการประสานความร่วมมือวัดไทยในต่างประเทศและวัดในต่างประเทศร่วมเป็นเครือข่ายจัดกิจกรรมสวดมนต์ข้ามปี เช่น จีน ญี่ปุ่น ลาว เวียดนาม เมียนมา สิงคโปร์ ศรีลังกา อินเดีย เนปาล ออสเตรเลีย นิวซีแลนด์ สหรัฐอเมริกา เป็นต้น

(๓) ขอความร่วมมือองค์การทางศาสนาพุทธ ศาสนาคริสต์ ศาสนาพราหมณ์ - ฮินดู และศาสนาซิกข์ จัดกิจกรรมสวดมนต์ข้ามปี เสริมสิริมงคลทั่วไทย ส่งท้ายปีเก่าวิถีใหม่ พุทธศักราช ๒๕๖๕ ระหว่างวันที่ ๓๑ ธันวาคม ๒๕๖๔ - ๑ มกราคม ๒๕๖๕ ภายในองค์การศาสนา หน่วยงานหรือศาสนสถานในสังกัดตามความเหมาะสม เพื่อความเป็นสิริมงคล เกิดความสงบสุขในจิตใจของประชาชน รวมทั้งถวายพระราชกุศลแด่พระบาทสมเด็จพระเจ้าอยู่หัว สมเด็จพระนางเจ้าฯ พระบรมราชินี และพระบรมวงศานุวงศ์

(๔) ผลิตสื่อสวดมนต์ข้ามปี เสริมสิริมงคลทั่วไทย ส่งท้ายปีเก่าวิถีใหม่ ในรูปแบบ Web Application เพื่อให้ประชาชนทุกกลุ่มวัยสามารถเข้าร่วมกิจกรรมสวดมนต์ ๑๐ วัด ๑๐ รัชกาล โดยสามารถเลือกวัด เลือกบทสวดมนต์ และช่วงเวลาในการสวดมนต์ได้ ทั้งนี้เพื่อเป็นการเรียนรู้เกี่ยวกับประวัติความเป็นมาและสถานที่สำคัญของวัดที่เกี่ยวเนื่องกับพระบรมราชจักรีวงศ์ ทั้ง ๑๐ รัชกาล และความรู้เรื่องทานบารมี ซึ่งเป็นคติความเชื่อของคนไทยในเรื่องการทำบุญตักบาตรรับปีใหม่ เป็นการส่งเสริมให้เด็ก เยาวชน และประชาชน ได้ใกล้ชิดพระพุทธศาสนา ปฏิบัติตามหลักธรรมคำสอนทางศาสนา และน้อมนำสู่การปฏิบัติตนในรูปแบบออนไลน์ พร้อมทั้งเผยแพร่และประชาสัมพันธ์ให้ประชาชนเข้าร่วมกิจกรรมสวดมนต์ข้ามปีได้อย่างเหมาะสมในช่วงสถานการณ์การแพร่ระบาดของโรคติดเชื้อไวรัสโคโรนา 2019 (โควิด - 19)

๘.๒) กิจกรรมเยี่ยมชมแหล่งเรียนรู้เชิงสร้างสรรค์ทางศิลปวัฒนธรรมและประวัติศาสตร์ ประกอบด้วย

(๑) เปิดให้บริการแหล่งเรียนรู้เชิงสร้างสรรค์ทางศิลปวัฒนธรรมและประวัติศาสตร์ เป็นกรณีพิเศษ ได้แก่ (๑) เปิดเข้าชมอุทยานประวัติศาสตร์ พิพิธภัณฑสถานแห่งชาติทุกแห่งเป็นกรณีพิเศษ โดยงดเก็บค่าเข้าชม เพื่อมอบเป็นของขวัญให้กับประชาชน ระหว่างวันที่ ๓๑ ธันวาคม ๒๕๖๔ - ๓ มกราคม ๒๕๖๕ (๒) เปิดพิพิธภัณฑ์วังหน้าบรรยากาศในยามค่ำคืน “Night at the museum” ระหว่างวันที่ ๑๗ - ๑๙ ธันวาคม ๒๕๖๔ และวันที่ ๒๕

- ๒๖ ธันวาคม ๒๕๖๔ (๓) เปิดให้บริการหอศิลป์ร่วมสมัยราชดำเนิน ในวันหยุดสิ้นปี ตั้งแต่วันที่ ๓๑ ธันวาคม ๒๕๖๔ - ๑ มกราคม ๒๕๖๕ เพื่อให้ประชาชน ได้เข้าชมผลงานอย่างต่อเนื่อง ถือเป็นของขวัญในช่วงวันหยุดนี้เพิ่มเติม และ (๔) เปิดฉายภาพยนตร์ทรงคุณค่าของไทยและต่างประเทศ ณ หอภาพยนตร์ พุทธมณฑล จังหวัดนครปฐม วันศุกร์ - วันอาทิตย์ในเดือนธันวาคม ๒๕๖๔ และวันอังคาร - วันอาทิตย์ในเดือนมกราคม ๒๕๖๕

(๒) จัดกิจกรรมพิเศษในแหล่งเรียนรู้เชิงสร้างสรรค์ทางศิลปวัฒนธรรมและประวัติศาสตร์ ได้แก่ อัญเชิญพระพุทธรูป นบพระนำพร บวรสถานพุทธปฏิมามงคล ๒๕๖๕ จำนวน ๑๐ องค์ ณ พระที่นั่งพุทไธสวรรย์ พิพิธภัณฑสถานแห่งชาติ พระนคร และพระพุทธรูปสำคัญ ณ พิพิธภัณฑสถานแห่งชาติทั่วประเทศ เพื่อให้ประชาชนสักการะ ระหว่างวันที่ ๒๕ ธันวาคม ๒๕๖๔ - ๙ มกราคม ๒๕๖๕ นอกจากนี้ ยังจัดกิจกรรม เพื่อเป็นของขวัญปีใหม่ให้แก่ประชาชน ณ พิพิธภัณฑสถานแห่งชาติ พระนคร ได้แก่ เสวนาวิชาการ “จิบชาชมวัง” ณ เรือนชาลีลาวดี หออนุสรณ์เจ้าพระยายมราช (แก้ว สิงหเสนี) และสาธิตงานศิลปวัฒนธรรมและงานประณีตศิลป์ในราชสำนัก ณ พระตำหนักแดง ระหว่างวันที่ ๑๗ - ๑๙ ธันวาคม ๒๕๖๔ และการแสดงดนตรีสำหรับประชาชน ณ สังคีตศาลา ปีที่ ๖๕ ณ เวทีกลางแจ้ง ระหว่างวันที่ ๒๕ - ๒๖ ธันวาคม ๒๕๖๔

๘.๓) กิจกรรมทางศิลปวัฒนธรรม ส่งความสุขแบบไทย ประกอบด้วย

(๑) การจัดงานกาชาดประจำปี พ.ศ. ๒๕๖๔ โดยกระทรวงวัฒนธรรมร่วมกับสภากาชาดไทย ในรูปแบบแพลตฟอร์มงานกาชาดออนไลน์บนเว็บไซต์ www.กาชาด.com ภายใต้แนวคิด “ประสบการณ์สนุก สร้างสุขทุกมิติ Fun(D) FairxSharing” ระหว่างวันที่ ๑๔ - ๒๗ ธันวาคม ๒๕๖๔ ณ โรงละครเคแบงก์สยามพิฆเนศ ชั้น ๗ อาคารสยามสแควร์วัน โดยกระทรวงวัฒนธรรมเป็นคณะกรรมการแผนกการจัดกิจกรรมการแสดงบนเวทีออนไลน์ ได้จัดกิจกรรมการแสดงเวทีกลางงานกาชาดออนไลน์ ประกอบด้วย (๑) การแสดงสร้างสรรค์ ในพิธีเปิด ชุดผืนไท โดยบันทึกเทป ณ สถาบันบัณฑิตพัฒนศิลป์ (๒) การแสดงงิ้วจากสมาคมอุปรากรจีน (๓) การแสดงจากวิทยาลัยนาฏศิลป สุพรรณบุรี (๔) การแสดงขับซอ “กระแสธารแห่งวัฒนธรรมล้านนา” จากคณะล้านนาวชิระสาธิต (๕) การแสดงหุ่นละครเล็ก คณะโจหลุยส์ เรื่อง แก้กลมัจฉาและหนุมานพบมัจฉานุ (๖) การแสดงคอนเสิร์ต ชุด “ดุริยคีตาภิรมย์” จากวงดุริยางค์สากล สำนักการสังคีต กรมศิลปากร (๗) การแสดงจากวิทยาลัยนาฏศิลป ศาลายา (๘) การแสดงการบรรเลงและขับร้อง โดยวงดนตรีสากลจากคณะศิลปศึกษา สถาบันบัณฑิตพัฒนศิลป์ (๙) การแสดงหมอลำพาเพลิน จากคณะผมหอม สกุลไทย และ (๑๐) การแสดงร่วมสมัย ชุด “คาถาศิลป์” และ “คาถาชีวิต”

โดยนายมานพ มีจำรัส ศิลปินดีเด่นรางวัลศิลปาธร สาขาศิลปะการแสดง และเครือข่ายศิลปินร่วมสมัยเยาวชน

(๒) กิจกรรมทางศิลปวัฒนธรรมของนักเรียน นักศึกษาของสถาบันการศึกษาในสังกัด เพื่อเป็นของขวัญปีใหม่ให้แก่ประชาชนในจังหวัดต่าง ๆ ได้แก่ (๑) กิจกรรมตลาดศิลปวัฒนธรรมคืนความสุข ประกอบด้วย การแสดงทางศิลปวัฒนธรรมคืนความสุข การแสดงคอนเสิร์ตลูกทุ่งคืนความสุข และการออกร้านจำหน่ายสินค้าโดยนักศึกษาและบุคลากร ณ ลานหน้าคณะศิลปศึกษา สถาบันบัณฑิตพัฒนศิลป์ จังหวัดนครปฐม (๒) การแสดงทางศิลปวัฒนธรรมเนื่องในงานวันสมเด็จพระเจ้าตากสินมหาราชรำลึกและงานปีใหม่ ประจำปี ๒๕๖๕ ร่วมกับจังหวัดจันทบุรี ณ สวนสาธารณะสมเด็จพระเจ้าตากสินมหาราช จังหวัดจันทบุรี (๓) การแสดงโขนเรื่องรามเกียรติ์ ชุด ลักษมีสีดา ณ มหาวิทยาลัยราชภัฏรำไพพรรณี จังหวัดจันทบุรี และอุทยานประวัติศาสตร์สุโขทัย อำเภอเมืองสุโขทัย จังหวัดสุโขทัย (๔) การแสดงและการบรรเลง เนื่องในงานส่งท้ายปีเก่าต้อนรับปีใหม่ ร่วมกับจังหวัดอ่างทอง ณ ศาลากลางจังหวัดอ่างทอง (๕) จัดกิจกรรม โดยบูรณาการกับงานวันเด็กแห่งชาติ โดยให้มีการแสดงเผยแพร่ศิลปวัฒนธรรมด้านนาฏดุริยางคศิลป์ และกิจกรรมการตอบคำถามที่เกี่ยวข้องกับศิลปวัฒนธรรมไทย ณ เวทีลานหอโหวด สวนสมเด็จพระศรีนครินทร์ ร้อยเอ็ด พิพิธภัณฑ์สิรินธร จังหวัดกาฬสินธุ์ และชุมชนบ้านทุ่งไหม้ จังหวัดพัทลุง (๖) การแสดงวิพิธทัศนาพารื่นเริงสราญ ระบำอธิษฐาน ระบำปรีดิ์เปรมวานร รำเถิดเทิง ระบำนารายณ์ราชสดุดี และรื่นเริงสราญนำไทยสมัยจอมพล ป. ณ เวทีนารายณ์สังคีต วิทยาลัยลพบุรี จังหวัดลพบุรี และ (๗) กิจกรรมนาฏศิลป์สุพรรณบุรีรวมใจมอบของขวัญปีใหม่คืนความสุขให้ประชาชน ได้แก่ การบรรเลง ขับร้องดนตรีไทย การแสดงนาฏศิลป์ไทย และการแสดงเพลงพื้นบ้าน ณ เวทีสุพรรณภิรมย์ อาศรมศิลป์ วิทยาลัยนาฏศิลปสุพรรณบุรี จังหวัดสุพรรณบุรี

(๓) การแสดงศิลปกรรมร่วมสมัยนานาชาติ Thailand Biennale, Korat 2021 ในชื่อ “เซิ้ง...สิน ถิ่นย่าโม” เพื่อเป็นแหล่งรวบรวมผลงานศิลปะของศิลปินชื่อดังทั้งชาวไทยและชาวต่างชาติ ที่จะทำให้ทุกคนตื่นตาตื่นใจกับผลงานศิลปะหลากหลายแขนง ตั้งแต่วันที่ ๑๘ ธันวาคม ๒๕๖๔ - ๓๑ มีนาคม ๒๕๖๕ ณ บริเวณบ้านพักผู้พิพากษา ลานย่าโม สวนสาธารณะบุ่งตาหลั่ว สวนสัตว์นครราชสีมา มหาวิทยาลัยเทคโนโลยีราชมงคลอีสาน และหอสมุดเฉลิมพระเกียรติ ร.๙ นครราชสีมา อำเภอเมืองนครราชสีมา บริเวณของอุทยานประวัติศาสตร์พิมาย พิพิธภัณฑสถานแห่งชาติพิมาย อำเภอพิมาย และหอศิลป์พิมานทิพย์ อำเภอปากช่อง จังหวัดนครราชสีมา

(๔) งานฉลองโนรา มรดกภูมิปัญญาทางวัฒนธรรมของมนุษยชาติ เพื่อมอบเป็นของขวัญปีใหม่ พ.ศ. ๒๕๖๕ ให้แก่ประชาชน ในวันที่ ๑๗ ธันวาคม ๒๕๖๔ ณ ลานกลางแจ้ง ศูนย์วัฒนธรรมแห่งประเทศไทย

(๕) กิจกรรมการแสดงดนตรีในรูปแบบเสมือนจริง "ดนตรีดลใจ ๙๐ ปี สัมพันธไมตรีไทย-สวิส Inspired Melodies Celebrating 90 years of Thai-Swiss Relations" ในโอกาสครบรอบ ๙๐ ปี การสถาปนาความสัมพันธ์ทางการทูตระหว่างไทยและสมาพันธรัฐสวิส โดยกระทรวงวัฒนธรรมร่วมกับสถาบันดนตรีกัลยาณิวัฒนา สถานเอกอัครราชทูตสวิตเซอร์แลนด์ประจำประเทศไทย และสถานเอกอัครราชทูต ณ กรุงเบิร์น ประกอบด้วยการอัญเชิญบทเพลงพระราชนิพนธ์ในพระบาทสมเด็จพระบรมชนกาธิเบศร มหาภูมิพลอดุลยเดช มหาราช บรมนาถบพิตร และมีการแสดงการบรรเลงดนตรีกลุ่ม (Chamber music) โดยคณาจารย์และนักศึกษาของสถาบันดนตรีกัลยาณิวัฒนา ศิลปินรับเชิญทั้งชาวไทยและสวิสที่นำเสนอผลงานการประพันธ์ของคีตกวี ทั้งสองชาติและการแสดงดนตรีที่เชื่อมโยงระหว่างสองประเทศ ในวันที่ ๑๕ ธันวาคม ๒๕๖๔ เวลา ๑๙.๐๐ น. เป็นต้นไป ผ่านทาง https://www.youtube.com/user/PGVIMChannel และทางเฟซบุ๊กของกระทรวงวัฒนธรรม https://th-th.facebook.com/ThaiMCulture

(๖) กิจกรรมส่งเสริมคุณธรรมผ่านทางเว็บเพจ "ศูนย์คุณธรรม Moral Center Thailand" ได้แก่ กิจกรรม Moral Game ร่วมสนุกกับ "น้องดี เดี๋ยว" โดยให้ประชาชนที่ติดตามได้ร่วมสนุกด้วยการตอบคำถามหรือแสดงความคิดเห็นเกี่ยวกับประเด็นด้านคุณธรรมผ่านทางเฟซบุ๊กเพจศูนย์คุณธรรม Moral Center Thailand เพื่อลุ้นรับของที่ระลึก Gift Set หน้ากากผ้าและพวงกุญแจ "น้องดี เดี๋ยว" จำนวน ๕๐ รางวัล ระหว่างวันที่ ๒๕ ธันวาคม ๒๕๖๔ - ๑๐ มกราคม ๒๕๖๕ พร้อมทั้งเผยแพร่เนื้อหาสื่อสารบนเฟซบุ๊กเพจ และแพลตฟอร์มออนไลน์ของศูนย์คุณธรรม "๑๐ อันดับสุดยอดองค์ความรู้น่าสนใจของศูนย์คุณธรรม" โดยประมวลจากองค์ความรู้ของศูนย์คุณธรรม ๑๐ อันดับแรกที่มียอดดาวน์โหลดสูงที่สุดในรอบปี ๒๕๖๔ เพื่อรีวิวและแนะนำองค์ความรู้ที่น่าสนใจ ให้เป็นของขวัญปีใหม่แก่ประชาชน

(๗) เผยแพร่สื่อเสริมสร้างความสัมพันธ์ในครอบครัว ละครซีรี่ส์เรื่อง "เสียงหัวใจ...ที่อยากให้ได้ยิน (Voice of Hearts the Series)" เป็นผลงานของผู้รับทุนจากกองทุนพัฒนาสื่อปลอดภัยและสร้างสรรค์ ซึ่งเป็นละครชุดส่งเสริมความสัมพันธ์สำหรับครอบครัวยุคใหม่ ๑ Season ๑๓ ตอน ๆ ละ ๕๕ นาที เพื่อส่งเสริมสถาบันครอบครัวในมุมมองที่จะทำให้ทุกคนหันมาใส่ใจกันและกัน พยายามเข้าใจกัน และพยายามที่จะเรียนรู้ ยอมรับซึ่งกันและกัน เพื่อนำไปสู่การเปลี่ยนแปลงที่ดี โดยใช้เหตุการณ์จากตัวละคร หรือสิ่งที่ตัวละครกระทำ บอกเล่า

ประเด็นความสำคัญและวิธีการปรับตัว แก้ไขปัญหาต่าง ๆ เพื่อการอยู่ร่วมกันให้มีความสุขภายในครอบครัว ระหว่างคน ๓ รุ่น คือ ปู่ย่าตายาย พ่อแม่ และลูก โดยเผยแพร่ทางไลน์ทีวี เริ่มฉายตอนแรกเริ่มตั้งแต่วันอาทิตย์ที่ ๑๒ ธันวาคม ๒๕๖๔ เวลา ๒๐.๐๐ - ๒๑.๐๐ น. และฉายต่อเนื่องทุกวัน

(๘) ออกแบบบัตรอวยพรปีใหม่ ๒๕๖๕ ในรูปแบบของ E - card และให้ประชาชนเข้ามาดาวน์โหลดผ่านทาง www.ocac.go.th ตั้งแต่เดือนธันวาคม ๒๕๖๔ เป็นต้นไป

(๙) กิจกรรมรณรงค์ปีใหม่ไทยใช้ของไทย ส่งความสุขแบบไทยเป็นของขวัญปีใหม่ โดยคัดเลือกผลิตภัณฑ์ทางวัฒนธรรม (Cultural Product of Thailand: CPOT) ที่มีความโดดเด่นของแต่ละจังหวัด และจัดงานในรูปแบบ “Road Show” เพื่อจำหน่ายสาธิต และจัดแสดงผลิตภัณฑ์ที่มีอัตลักษณ์โดดเด่นในพื้นที่ต่าง ๆ ทั้งนี้ ได้กำหนดจัดกิจกรรมรณรงค์ ในวันที่ ๒๑ ธันวาคม ๒๕๖๔ ณ ทำเนียบรัฐบาล โดยมีนายกรัฐมนตรีและคณะรัฐมนตรีเป็นบุคคลต้นแบบในการรณรงค์ พร้อมทั้งจัดแสดงตัวอย่างสินค้าไทย สินค้าทางวัฒนธรรมและกิจกรรมทางวัฒนธรรมที่จัดในช่วงปีใหม่ รวมถึงจัดสินค้าไทย ผลิตภัณฑ์วัฒนธรรมต้นแบบมอบให้แก่สื่อมวลชนแขนงต่าง ๆ เพื่อเป็นสื่อประชาสัมพันธ์ให้บุคคลต้นแบบในการรณรงค์ผ่านช่องทางต่าง ๆ

๘.๔) กิจกรรมท่องเที่ยววัฒนธรรม ท่องเที่ยววิถีใหม่

(๑) ส่งเสริมอัตลักษณ์ชุมชน อัตลักษณ์ไทย สู่เส้นทางท่องเที่ยวทางวัฒนธรรมในงาน “เที่ยวทั่วไทย สไตล์พรีเมี่ยม” ครั้งที่ ๒๗ ระหว่างวันที่ ๒๓ - ๒๖ ธันวาคม ๒๕๖๔ ณ ศูนย์การค้า ไอคอนสยาม ชั้น ๗ ทรูไอคอน ฮอลล์ เพื่อประชาสัมพันธ์ให้ประชาชนได้รับทราบข้อมูลสถานที่ท่องเที่ยวทางวัฒนธรรมที่สำคัญทั่วประเทศ และเพื่อเป็นการส่งเสริมอัตลักษณ์ชุมชน อัตลักษณ์ไทย สู่เส้นทางท่องเที่ยวทางวัฒนธรรมต่อยอดการดำเนินงาน ๑๐ สุดยอดชุมชน “เที่ยวชุมชน ยลวิถี” สร้างการรับรู้และประชาสัมพันธ์การดำเนินงาน “เที่ยวชุมชน ยลวิถี” ของกระทรวงวัฒนธรรม ให้เป็นที่รับรู้อย่างกว้างขวางและเพื่อเพิ่มจำนวนนักท่องเที่ยว และสร้างรายได้ให้กับชุมชนท้องถิ่น โดยเฉพาะในวันหยุดยาวช่วงเทศกาลส่งท้ายปีเก่า ต้อนรับปีใหม่ ทั้งนี้มีกิจกรรมประกอบด้วย นิทรรศการ ๑๐ สุดยอดชุมชน “เที่ยวชุมชน ยลวิถี” การสาธิตและจำหน่ายผลิตภัณฑ์ทางวัฒนธรรม การแสดงทางศิลปวัฒนธรรม และจัดบูธประชาสัมพันธ์แหล่งท่องเที่ยวทางวัฒนธรรม

(๒) จัดทำแอปพลิเคชัน “เที่ยวเท่ ๆ เสน่ห์เมืองไทย” เพื่อเป็นเครื่องมือสำคัญในการส่งเสริมการท่องเที่ยว ยกระดับการให้บริการการสืบค้นข้อมูลสารสนเทศด้านการท่องเที่ยว เส้นทางการท่องเที่ยว พร้อมระบบการนำทางไปยังแหล่งท่องเที่ยวทั่วประเทศ

ไทยได้อย่างถูกต้องแม่นยำ โดยพัฒนาการเข้าถึงข้อมูลแหล่งท่องเที่ยวและข้อมูลสารสนเทศด้านการท่องเที่ยวดังกล่าวฯ บนโทรศัพท์มือถือทั้งในระบบ iOS และระบบ Android ตอบสนองวิถีชีวิตและความต้องการของนักท่องเที่ยวและประชาชนทั่วไป และเพื่อเป็นการประชาสัมพันธ์และสร้างการรับรู้ ส่งเสริมการท่องเที่ยว สร้างรายได้แก่ชุมชน/ท้องถิ่น และเศรษฐกิจฐานรากให้มีความเข้มแข็งเกิดประโยชน์ต่อประชาชนและนักท่องเที่ยว โดยเฉพาะในช่วงสถานการณ์การแพร่ระบาดของโรคติดเชื้อไวรัสโคโรนา 2019 (โควิด - 19) ซึ่งทำให้เกิดเป็นการท่องเที่ยวในวิถีใหม่ (New Normal)

๙) การแสดงโขนรามเกียรติ์ ชุด ลักษมีสีดา ภายใต้โครงการเผยแพร่ศิลปวัฒนธรรมทั่วทิศแผ่นดินไทย กระทรวงวัฒนธรรม โดยสถาบันบัณฑิตพัฒนศิลป์จัดการแสดงโขนเรื่องรามเกียรติ์ ชุด ลักษมีสีดา ภายใต้โครงการเผยแพร่ศิลปวัฒนธรรมทั่วทิศแผ่นดินไทย โดยจะจัดแสดงทั่วประเทศ ซึ่งถือเป็นของขวัญจากรัฐบาล เพื่อสร้างความสุขให้กับประชาชนในโอกาสสำคัญต่าง ๆ และการมีเวทีระดับประเทศที่เปิดโอกาสให้เยาวชนทั่วประเทศได้แสดงความสามารถ โดยจะมีการจัดแสดงระหว่างเดือนธันวาคม ๒๕๖๔ - กันยายน ๒๕๖๕ จำนวน ๑๔ ครั้งใน ๔ ภูมิภาค ได้แก่ ภาคกลาง อาทิ งานยอยศยิ่งฟ้าอยุธยามรดกโลก ณ ลานวัฒนธรรมหน้าพระบรมราชานุสาวรีย์สมเด็จพระรามาธิบดีที่ ๑ (พระเจ้าอู่ทอง) จังหวัดพระนครศรีอยุธยา งานวันสมเด็จพระนางเจ้ารำไพพรรณี ณ มหาวิทยาลัยราชภัฏรำไพพรรณี จังหวัดจันทบุรี งานเที่ยวทั่วไทย สไตล์พรีเมี่ยม ครั้งที่ ๒๗ ณ ศูนย์การค้าไอคอนสยาม ชั้น ๗ ทรูไอคอนฮอลล์ กรุงเทพฯ ภาคเหนือ อาทิ งานฤดูหนาว ณ อนุสาวรีย์สามกษัตริย์ จังหวัดเชียงใหม่ ภาคใต้ อาทิ

งานวันอนุรักษ์มรดกไทย ณ วังเก่า - วังใหม่ จังหวัดพัทลุง และภาคตะวันออกเฉียงเหนือ อาทิ งาน "โขนเฉลิมพระเกียรติสมเด็จพระกนิษฐาธิราชเจ้า กรมสมเด็จพระเทพรัตนราชสุดาฯ สยามบรมราชกุมารี ครบรอบ ๖๖ พรรษา องค์อุปถัมภ์ศิลปวัฒนธรรมไทย" ณ พิพิธภัณฑ์ผ้าโบราณ (เฮือนคำมุ) จังหวัดชัยภูมิ งานบุญผะเหวดประจำปี ๒๕๖๕ ที่บริเวณบึงพลาญชัย อำเภอเมืองร้อยเอ็ด จังหวัดร้อยเอ็ด

ทั้งนี้ จัดการแสดงโขนในโครงการเผยแพร่ศิลปวัฒนธรรมทั่วทิศแผ่นดินไทย จัดขึ้นเพื่อเผยแพร่ศิลปวัฒนธรรม อันทรงคุณค่าของชาติไทย และเพื่อเป็นการเผยแพร่การแสดงโขนศิลปะการแสดงชั้นสูงสู่ประชาชนทั่วประเทศ อีกทั้ง เพื่อส่งเสริม สืบสาน ทำนุบำรุง และเผยแพร่ศิลปวัฒนธรรมการแสดงโขน ตามที่องค์การการศึกษาวิทยาศาสตร์และวัฒนธรรมแห่งสหประชาชาติ - ยูเนสโก (The United Nations Educational, Scientific and Cultural Organization : UNESCO) ได้ขึ้นทะเบียนให้โขนเป็นมรดกวัฒนธรรม ที่จับต้องไม่ได้ของมนุษยชาติ อันเป็นเอกลักษณ์ของชาติไทย ทั้งยังเป็นการปลูกฝังจิตสำนึกให้แก่เยาวชน นักเรียน นักศึกษา และประชาชนทั่วไปได้ตระหนักถึงคุณค่าและความสำคัญในการมีส่วนร่วมอนุรักษ์และเผยแพร่ศิลปวัฒนธรรมไทยในระดับชาติ

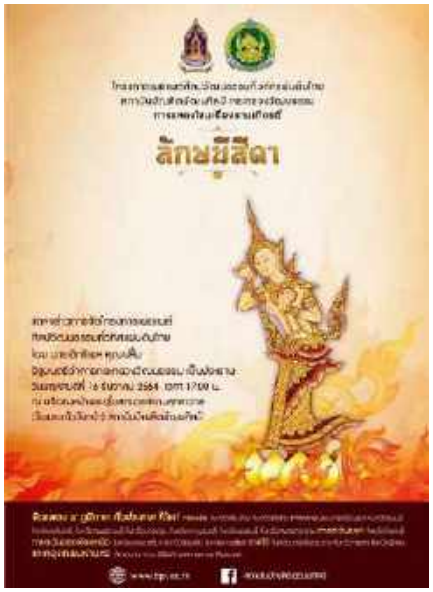

๑๐) งานแสดงศิลปกรรมร่วมสมัยนานาชาติ Thailand Biennale, Korat 2021 กระทรวงวัฒนธรรม โดยสำนักงานศิลปวัฒนธรรมร่วมสมัย จัดงานแสดงศิลปกรรมร่วมสมัยนานาชาติ Thailand Biennale, Korat 2021 ในชื่อ เซิ้ง...สิน ถิ่นย่าโม เพื่อเป็นแหล่งรวบรวมผลงานศิลปะของศิลปินชื่อดังทั้งชาวไทยและชาวต่างชาติ ที่จะทำให้ทุกคนตื่นตาตื่นใจกับผลงานศิลปะหลากหลายแขนง ณ อำเภอเมืองนครราชสีมา อำเภอพิมาย และอำเภอปากช่อง จังหวัดนครราชสีมา ตั้งแต่วันที่ ๑๘ ธันวาคม ๒๕๖๔ - ๓๑ มีนาคม ๒๕๖๕

๑๑) กิจกรรมวันมวยไทย ประจำปี ๒๕๖๕ เมื่อวันที่ ๖ กุมภาพันธ์ ๒๕๖๕ เวลา ๐๙.๐๙ น. นายอิทธิพล คุณปลื้ม รัฐมนตรีว่าการกระทรวงวัฒนธรรม เป็นประธานเปิดกิจกรรม “เปิดศูนย์ฝึกพันธมิตรมวยไทยโลก” และ “วันมวยไทย” โดยมีพลเอก ธันวาคม ทิพยจันทร์ ที่ปรึกษารัฐมนตรีว่าการกระทรวงวัฒนธรรม และนายกสมาคมพันธมิตรมวยไทยโลก ผู้บริหาร สื่อมวลชน แขกผู้มีเกียรติ ข้าราชการ และเจ้าหน้าที่ที่เกี่ยวข้อง เข้าร่วม ณ ลานกลางแจ้ง ศูนย์วัฒนธรรมแห่งประเทศไทย กระทรวงวัฒนธรรม ได้เสนอต่อคณะรัฐมนตรีเมื่อวันที่ ๓ พฤษภาคม ๒๕๕๔ กำหนดให้มี “วันมวยไทย” โดยเลือกเอาวันขึ้นเสวยราชสมบัติของสมเด็จพระสรรเพชญ์ที่ ๘ (สมเด็จพระเจ้าเสือ) แห่งราชอาณาจักรอยุธยา วันที่ ๖ กุมภาพันธ์ ๒๒๔๕ เนื่องจากทรงมีพระปรีชาสามารถในศิลปะการต่อสู้ประเภทนี้ สมเด็จพระเจ้าเสือโปรดการชกมวยอย่างยิ่ง และเป็นกษัตริย์เพียงพระองค์เดียวที่ปลอมพระองค์ไปชกมวยกับสามัญชน และทรงวางระบบการคัดเลือกชายฉกรรจ์มาฝึกมวยไทยในราชสำนักโดยเป็นพระอาจารย์ด้วยพระองค์เอง และทรงคิดตำรับท่าแม่ไม้มวยไทยซึ่งเรียกว่า “มวยไทยตำรับพระเจ้าเสือ” ตำราแม่ไม้มวยไทย ที่เก่าแก่ที่สุด และมีการบันทึกเป็นลายลักษณ์อักษรในสมัยรัชกาลที่ ๕ มวยไทยใช้ร่างกาย ๙ อย่าง เรียกว่า “นวอาวุธ” ได้แก่ มือ ๒ เท้า ๒ เข่า ๒ ศอก ๒ และศีรษะ ๑ ในการต่อสู้ เป็นศิลปะการต่อสู้ป้องกันตัวของชาติไทยที่เก่าแก่ที่สุดประเภทหนึ่งของโลก กระทรวงวัฒนธรรม โดยกรมส่งเสริมวัฒนธรรม จึงได้ประกาศขึ้นทะเบียนมวยไทยเป็นมรดกภูมิปัญญาทางวัฒนธรรมของชาติเมื่อวันที่ ๓๐ กรกฎาคม ๒๕๕๔

๑๒) การจัดงานแสดงและจำหน่ายผลิตภัณฑ์วัฒนธรรมชุมชนไทย CCPOT GRAND EXPOSITION กระทรวงวัฒนธรรม ได้จัดงานดังกล่าวขึ้นระหว่างวันที่ ๑๖ - ๒๐ กุมภาพันธ์ ๒๕๖๕ ณ ศูนย์การค้าพารากอน และผ่านระบบออนไลน์ การจัดงานดังกล่าวถือเป็นโครงการนำร่องของกระทรวงวัฒนธรรมที่จัดขึ้นภายใต้โครงการกระตุ้นและส่งเสริมเศรษฐกิจฐานรากด้วยการพัฒนาผลิตภัณฑ์วัฒนธรรมชุมชนไทย และจากการประเมินจากผู้ประกอบการภาคเอกชนได้รับคำตอบว่าการจัดงานอยู่ในระดับที่ดีมาก นอกจากการจัดแสดงและจำหน่ายผลิตภัณฑ์วัฒนธรรมชุมชนไทยและผลิตภัณฑ์ศิลปะมรดกทางวัฒนธรรมแล้ว การจัดงานครั้งนี้ยังเป็นเวทีเจรจาการค้า ขยายโอกาสทางการตลาด และพัฒนาขีดความสามารถในการแข่งขัน สร้างมูลค่าทางเศรษฐกิจให้กับประเทศในระดับมหภาคอีกทางหนึ่งด้วย

การจัดงานในครั้งนี้ได้ผลตอบรับทางการตลาดเป็นอย่างดีมีผู้ให้ความสนใจเข้าชมงานทั้งรูปแบบเข้าชมในพื้นที่ onsite ตลอดทั้ง ๕ วันการจัดงาน รวมกว่า ๗๐,๐๐๐ ราย และการเข้าชมผ่านออนไลน์ผ่านการจัดงานแสดงเสมือนจริง Virtual Exhibition ซึ่งมีผู้เข้าเยี่ยมชมมาจาก ๒๐ ประเทศ โดยมี ๕ ประเทศที่เข้าชมสูงสุด ได้แก่ ไทย สหรัฐอเมริกา สิงคโปร์ อินโดนีเซีย และจีน ในด้านการเจรจาการค้า ประสบผลสำเร็จ เป็นที่น่าพอใจและเป็นไปตามเป้าหมายที่คาดการณ์ไว้ โดยตลอด ๕ วันของการจัดงานมีผู้ซื้อรายใหญ่ (Buyer) เข้าร่วมเจรจาจำนวน ๗๐ ราย และสามารถจับคู่เจรจาธุรกิจ (Business Matching) ได้ถึง ๒๖๕ คู่ มีมูลค่าคาดการณ์สั่งซื้อภายใน ๑ ปีอยู่ที่ ๖๐๐,๐๐๐,๐๐๐ บาท โดยสินค้าที่ผู้ซื้อให้ความสนใจ ๕ อันดับแรก ได้แก่ ผ้าผืนแบบต่าง ๆ ของใช้ทั่วไป ของที่ระลึก สินค้าแฟชั่น (กระเป๋าและเครื่องประดับ) และอาหาร/ผลไม้แปรรูป ทั้งนี้ กลุ่มผู้ซื้อรายใหญ่ที่เข้าร่วมเจรจาการค้าทั้งในประเทศและต่างประเทศมาจากหลากหลายกลุ่มอุตสาหกรรม ทั้งกลุ่มห้างสรรพสินค้า บริษัทผู้แทนการค้าที่นำสินค้าไปจำหน่ายยังห้างสรรพสินค้าชั้นนำในต่างประเทศ ร้านสะดวกซื้อ ผู้ค้าตลาดออนไลน์ E-Commerce กลุ่มผู้ค้าที่นำสินค้าจากไทยไปจำหน่ายทางช่องทางต่าง ๆ ในจีน ฮ่องกง และสหรัฐอาหรับเอมิเรตส์ (ยูเออี) เป็นต้น นอกจากนี้ ในงานมียอดสั่งซื้อล่วงหน้า Pre Order สินค้ามูลค่ากว่า ๒,๐๐๐,๐๐๐ บาท จากกลุ่มที่ชื่นชอบงานหัตถศิลป์ชั้นเยี่ยม Top Class ซึ่งเป็นผลิตภัณฑ์วัฒนธรรมที่ร่วมมือกับแบรนด์ชื่อดังในหลากหลายกลุ่มธุรกิจ อาทิ เดอะ ช็อกโกแลต แฟคทอรี่ ค่ายมวยบัญชาเมฆ กระเป๋าหนังจระเข้จากแบรนด์ S'uvimol ดีไซเนอร์จากห้องเสื้อ ๒๗ Friday และแบรนด์ Prapakas เป็นต้น ซึ่งเป็นสินค้ามูลค่าสูงที่ต้องพรีออเดอร์เท่านั้น

ทั้งนี้ การขับเคลื่อนงานต่อไปของกระทรวงวัฒนธรรม เป็นการสานต่อความร่วมมือกับกลุ่มเอกชน ในการพัฒนาตัวผลิตภัณฑ์วัฒนธรรมชุมชนไทย รวมถึงการขยาย

เส้นทางการค้าของกลุ่มผลิตภัณฑ์วัฒนธรรมชุมชนไทยไปสู่สินค้าอื่น ๆ เพิ่มเติม ซึ่งเป็นการดำเนินการตามนโยบายของกระทรวงในการนำวัฒนธรรมมาสร้างเศรษฐกิจด้วยการพัฒนายกระดับสินค้าและบริการทางวัฒนธรรม เพื่อมุ่งพัฒนาศักยภาพผลิตภัณฑ์ชุมชนสู่อุตสาหกรรมวัฒนธรรม และขยายตลาดสินค้าและบริการทางวัฒนธรรมทั้งในและต่างประเทศ และพัฒนาภูมิปัญญาท้องถิ่นให้เป็นสินทรัพย์ ทางวัฒนธรรมและทรัพย์สินทางปัญญาบนหลักการของโมเดลเศรษฐกิจใหม่ BCG ตามนโยบายของรัฐบาล

๑๓) พิธีมอบธงสัญลักษณ์ให้จังหวัดเชียงรายเป็นเจ้าภาพจัดงานมหกรรมศิลปะร่วมสมัยนานาชาติ ครั้งที่ ๓ Thailand Biennale, Chiang Rai 2023 ผ่านสื่ออิเล็กทรอนิกส์ เมื่อวันที่ ๑๑ มีนาคม ๒๕๖๕ เวลา ๐๙.๓๐ น. พลเอก ประยุทธ์ จันทร์โอชา นายกรัฐมนตรีเป็นประธานในพิธีมอบธงสัญลักษณ์ในการจัดงาน “มหกรรมศิลปะร่วมสมัยนานาชาติครั้งที่ ๓ Thailand Biennale, Chiang Rai 2023” ให้แก่จังหวัดเชียงรายซึ่งจะเป็นเจ้าภาพการจัดงานต่อไป ผ่านสื่ออิเล็กทรอนิกส์และเฟซบุ๊กแฟนเพจสำนักงานศิลปวัฒนธรรมร่วมสมัย โดยมีนายอิทธิพล คุณปลื้ม รัฐมนตรีว่าการกระทรวงวัฒนธรรม เข้าร่วม ณ อาคารภักดีบดินทร์ ทำเนียบรัฐบาล กรุงเทพฯ ในขณะที่นางยุพา ทวีวัฒนะกิจบวร ปลัดกระทรวงวัฒนธรรม ได้เดินทางไปร่วมพิธีมอบธงสัญลักษณ์การจัดงานมหกรรมศิลปะร่วมสมัยนานาชาติ ครั้งที่ ๓ ให้แก่นายบัญชา เชาวรินทร์ รองผู้ว่าราชการจังหวัดเชียงราย ณ Terminal 21 Korat จังหวัดนครราชสีมา

จากนโยบายพลเอก ประยุทธ์ จันทร์โอชา นายกรัฐมนตรี ที่มุ่งผลักดันการใช้ “Soft Power” ความเป็นไทยและอุตสาหกรรมสร้างสรรค์ (Creative Economy) ของไทย และได้ประกาศให้จังหวัดเชียงราย นครราชสีมา และกระบี่ เป็นเมืองศิลปะ และได้พิจารณาคัดเลือกให้จังหวัดกระบี่เป็นจังหวัดแรกในการจัดงาน “มหกรรมศิลปะร่วมสมัยนานาชาติ ครั้งที่ ๑

Thailand Biennale, Krabi 2018” ต่อมาจังหวัดนครราชสีมา เป็นเจ้าภาพจัดงานมหกรรมศิลปะร่วมสมัยนานาชาติ ครั้งที่ ๒ Thailand Biennale, Korat 2021 ซึ่งครั้งนี้ กระทรวงวัฒนธรรมโดยสำนักงานศิลปวัฒนธรรมร่วมสมัย ได้บูรณาการความร่วมมือกับจังหวัดนครราชสีมา ศิลปินนานาชาติ ๒๕ ประเทศ หน่วยงานภาครัฐ ภาคเอกชน เครือข่ายทางวัฒนธรรม เครือข่ายศิลปินและภาคประชาชน จัดขึ้นภายใต้แนวคิด “Butterflies Frolicking on the mud” หรือ “เซิ้ง..สิน ถิ่นย่าโม” ระหว่างเดือนธันวาคม ๒๕๖๔ - มีนาคม ๒๕๖๕ ซึ่งถือเป็นการเปิดพื้นที่ทางวัฒนธรรม ให้เป็นแหล่งท่องเที่ยวที่มีศักยภาพ โดยใช้มิติทางศิลปะร่วมสมัยสู่เศรษฐกิจสร้างสรรค์ผ่านการจัดกิจกรรมในรูปแบบของเทศกาลศิลปะนานาชาติ โดยศิลปินที่มีชื่อเสียงระดับโลก รวมทั้งเปิดโอกาสให้ศิลปินไทยได้มีเวทีการแสดงออกความคิดสร้างสรรค์ ได้เรียนรู้และแลกเปลี่ยนกระบวนการสร้างสรรค์ผลงานและแนวคิดจากศิลปินระดับนานาชาติและสร้างเครือข่ายความร่วมมือเพื่อก้าวสู่ความเป็นสากลในอนาคต โดยมีผู้เข้าชม นักเรียน นักศึกษา ประชาชน นักท่องเที่ยวทั้งชาวไทย ชาวต่างชาติเข้าชมทั้งออฟไลน์และออนไลน์ มากกว่า ๓.๔ แสนคน สร้างรายได้การท่องเที่ยวและบริการในพื้นที่กว่า ๒๗๒ ล้านบาท

๑๔) กิจกรรมอนุรักษ์ภูมิปัญญาช้างไทย เนื่องในวันช้างไทย ๑๓ มีนาคม ๒๕๖๕ กระทรวงวัฒนธรรม ร่วมสืบสาน รักษา ต่อยอดภูมิปัญญาช้าง สัตว์ประจำชาติไทย และเชิญชวนให้เด็กและเยาวชน ประชาชน นักท่องเที่ยวไปศึกษาและเที่ยวชมศูนย์อนุรักษ์ช้างไทยทั่วประเทศ อาทิ ศูนย์อนุรักษ์ช้างไทย สถาบันคชบาลแห่งชาติในพระอุปถัมภ์สมเด็จพระเจ้าพี่นางเธอเจ้าฟ้ากัลยาณิวัฒนา กรมหลวงนราธิวาสราชนครินทร์ (ศูนย์อนุรักษ์ช้างไทย) จังหวัดลำปาง โดยกระทรวงวัฒนธรรมได้บูรณาการกับหน่วยงานที่เกี่ยวข้อง ประชาสัมพันธ์เส้นทางท่องเที่ยวจังหวัดลำปาง เพื่อช่วยโปรโมทส่งเสริมการท่องเที่ยววันอนุรักษ์ช้างไทย โดยทางสำนักงานวัฒนธรรมจังหวัดลำปาง และภาคส่วนต่าง ๆ ไปร่วมกิจกรรมทำบุญตักบาตร เลี้ยงขันโตกช้างในวันอนุรักษ์ช้างไทย ทั้งนี้ เพื่อเป็นการให้กำลังใจและช่วยเหลือศูนย์อนุรักษ์ช้างที่ได้รับผลกระทบจากสถานการณ์การแพร่ระบาดของโรคติดเชื้อไวรัสโคโรนา 2019 (โควิด - 19)

ในส่วนของการอนุรักษ์ช้างไทยจังหวัดสุรินทร์ กระทรวงวัฒนธรรม โดยสำนักงานวัฒนธรรมจังหวัดสุรินทร์ ร่วมกับชุมชนคุณธรรมฯ บ้านหนองบัว วัดป่าอาเจียง

ในการจัดกิจกรรมประเพณีต่าง ๆ เพื่อส่งเสริมการท่องเที่ยวในชุมชน ศึกษาวิถีชีวิตคนกับช้าง สร้างรายได้ให้กับช้างตกงาน ในชุมชนคุณธรรมฯ บ้านหนองบัว ซึ่งเป็นชุมชน “บวร On Tour” และเป็นชุมชน “เที่ยวชุมชน ยลวิถี” ในระดับจังหวัดของจังหวัดสุรินทร์ นอกจากนี้ ยังฟื้นฟูและส่งเสริมให้ภูมิปัญญาคนเลี้ยงช้าง มีอาชีพ รายได้ โดยเข้าไปต่อยอดการทำผลิตภัณฑ์ต่าง ๆ ที่เกี่ยวกับช้าง เช่น ตะขอช้าง แหวนหางช้าง แหวนงาช้าง สร้างสรรค์เป็นสินค้า CCPOT ของชุมชน คือ ตะขอช้างมงคล รวมทั้งนำชุมชนมาร่วมกิจกรรมขายสินค้าและผลิตภัณฑ์ในกิจกรรมต่าง ๆ ที่สำนักงานวัฒนธรรมจัดขึ้น โดยมีแผนที่จะบูรณาการร่วมกับชุมชน หน่วยงานภาครัฐ ภาคเอกชนในการจัดกิจกรรมประเพณีบวชนาคบนหลังช้าง ที่เป็นประเพณีดั้งเดิมของชนชาติพันธุ์กูย/กวย จังหวัดสุรินทร์ และงานประเพณีแห่ช้างบวชนาคไทยพวน เป็นประเพณีของชาวไทยพวนบ้านหาดเสี้ยว อำเภอศรีสัชนาลัย จังหวัดสุโขทัย เพื่อยกระดับประเพณีจากท้องถิ่นให้เป็นงานระดับจังหวัดสู่ระดับนานาชาติ ส่งเสริมให้เกิดการท่องเที่ยว และเกิดรายได้ให้กับคนเลี้ยงช้างในพื้นที่ ช่วยให้คุณภาพชีวิตของช้างดียิ่งขึ้น

นอกจากนี้ กองทุนพัฒนาสื่อปลอดภัยและสร้างสรรค์ ยังได้สนับสนุนโครงการการผลิตสื่อ เพื่อการเผยแพร่ประชาสัมพันธ์องค์ความรู้ และเทิดทูนคุณค่าช้างไทยและชาวชาติพันธุ์กูย นำเสนอองค์ความรู้เกี่ยวกับช้างออกไปสู่สาธารณชน โดยจัดทำเป็นหนังสืออิเล็กทรอนิกส์ (E-Book) เรื่อง คชศาสตร์ชาวกูย มรดกภูมิปัญญาทางวัฒนธรรมของชาติ การจัดทำสื่อสังคมออนไลน์ (Social Media) ในหัวข้อ ช้าง กูย และคนรักช้าง และจัดทำนิทรรศการภาพถ่ายในชื่อ อลังการ ช้าง กูย และคนรักช้าง

๑๕) การจัดงานมหกรรมสืบสานวัฒนธรรมพื้นบ้านจังหวัดชัยนาท

กระทรวงวัฒนธรรม โดยสำนักงานวัฒนธรรมจังหวัดชัยนาท ดำเนินการจัดโครงการมหกรรมสืบสานวัฒนธรรมพื้นบ้านจังหวัดชัยนาทโดยบูรณาการร่วมกับงานมหกรรมหุ่นฟางนกและของดีศรีท้องถิ่นจังหวัดชัยนาท ซึ่งจัดขึ้นระหว่างวันที่ ๑๑ - ๒๐ มีนาคม ๒๕๖๕ ณ บริเวณเขื่อนเรียงหินหน้าศาลากลางจังหวัดชัยนาท สำนักงานวัฒนธรรมจังหวัดชัยนาท ได้นำศิลปะการแสดงทางวัฒนธรรม คือ ลิเกชัยนาท ที่มีอยู่มากกว่า ๒๐ คณะ มาทำการแสดงในงานมหกรรมหุ่นฟางนกและของดีศรีท้องถิ่นจังหวัดชัยนาท เนื่องจากคณะลิเกในจังหวัดชัยนาทมีความพร้อมในการแสดง

และยังสามารถสื่อสารค่านิยมที่พึงประสงค์ในสังคมไทยผ่านการร้องรำลิเก โดยเนื้อหาที่ทำการแสดงได้สอดแทรกเนื้อหาเกี่ยวกับค่านิยมที่พึงมีในสังคมไทย ได้แก่ ความกตัญญูกตเวที ความซื่อสัตย์สุจริต คุณธรรมจริยธรรม ความสามัคคีใน หมู่คณะ เป็นต้น อีกทั้งยังเป็นการช่วยเหลือศิลปินลิเกชัยนาทที่ได้รับผลกระทบ จากสถานการณ์การแพร่ระบาดของโรคติดเชื้อไวรัสโคโรนา 2019 (โควิด - 19)

ทั้งนี้ มีผู้เข้าร่วมชมการแสดงลิเกชัยนาทในงานมหกรรมหุ่นฟางนกและของดีศรีท้องถิ่นจังหวัดชัยนาท จำนวน ๓,๐๐๐ - ๕,๐๐๐ คน ตลอดช่วงเวลาการจัดงาน และจากการสำรวจข้อมูลของสำนักงานสถิติจังหวัดชัยนาท พบว่านักท่องเที่ยวส่วนใหญ่ที่เข้าชมงานเป็นนักท่องเที่ยวในพื้นที่จังหวัดชัยนาท คิดเป็นร้อยละ ๘๓.๓ ส่วนนักท่องเที่ยวจากพื้นที่นอกจังหวัดชัยนาท คิดเป็นร้อยละ ๑๖.๗ นอกจากนี้ผลการสำรวจความประทับใจของประชาชนในการแสดงลิเกชัยนาทภายในงาน พบว่ามีความพึงพอใจในระดับมาก โดยคิดเป็นร้อยละ ๗๘.๐

การจัดงานดังกล่าวทำให้เกิดการสร้างสรรค์ทุนทางวัฒนธรรมผ่านการแสดง ทางศิลปวัฒนธรรม (ลิเก) ในงานเทศกาลระดับจังหวัด ทำให้ผู้ประกอบการวิสาหกิจทางวัฒนธรรม (นักแสดงลิเก นักดนตรีไทย) มีรายได้และเกิดการพัฒนาคุณภาพการแสดงมากขึ้น และเป็นการส่งเสริมศิลปินลิเกชัยนาท ซึ่งเป็นศิลปินพื้นบ้านให้มีบทบาทในการพัฒนาเศรษฐกิจของจังหวัดชัยนาทผ่านการท่องเที่ยวงานมหกรรมหุ่นฟางนกฯ ซึ่งเป็นงานเทศกาลที่สร้างชื่อเสียงให้แก่จังหวัดชัยนาท ซึ่งเป็นการสร้างงาน สร้างเงิน และสร้างคนด้วยศิลปวัฒนธรรม

๑๖) การจัดงานเทศกาลประเพณีปอยส่างลอง ประจำปีงบประมาณ พ.ศ. ๒๕๖๕ ประเพณีปอยส่างลองมีเอกลักษณ์โดดเด่น เกิดขึ้นที่จังหวัดแม่ฮ่องสอนเพียงจังหวัดเดียวของประเทศไทย โดยการบวช ถือกันว่าเป็นประเพณีที่สำคัญของชาวไทใหญ่ ส่วนมากนิยมบวชเณรตั้งแต่อายุ ๑๒ ปี ขึ้นไป ก่อนบวชบิดามารดาจะต้องนำบุตรไปฝากเจ้าอาวาส เพื่อฝึกหัดอ่านหนังสือ เรียนรู้วิธีการบวช และจะต้องท่องจำคำเรียกนาคขานนาค ตลอดจนคำให้ศีลให้พรต่าง ๆ เมื่อบิดามารดาเห็นว่าบุตรมีความรู้พอสมควรที่จะบวชได้แล้วก็จะจัดเตรียมงาน ซึ่งมักจะทำกันในเดือนมีนาคม - พฤษภาคม โดยมักกำหนดงานไว้ ๓ - ๕ วัน งานบวชนาค หรือปอยบวชลูกแก้วนี้ภาษาไทใหญ่เรียกว่า “ปอยส่างลอง” และยังเป็นเป็นพิธีการเฉลิมฉลองการบรรพชาสามเณร

ในพุทธศาสนาของคนไทยซึ่งมีเชื้อสายไทใหญ่ ครอบครัวที่มีลูกชายจะตั้งตารอคอย เพื่อร่วมประเพณีนี้ ด้วยความเชื่อที่ว่าอานิสงค์จากการบวชปอยส่างลองนี้จะทำให้บิดามารดาได้ขึ้นสวรรค์ ดังนั้นการบวชปอยส่างลองจึงถือเป็นพิธีกรรมที่ยิ่งใหญ่และมีอานิสงค์มาก ซึ่งอาจเป็นกุศโลบายหนึ่งที่ให้ลูกหลานได้บวชเรียน ดื่มด่ำหลักธรรมในพระพุทธศาสนาในช่วงปิดภาคเรียน โดยในปี ๒๕๖๕ มีการจัดงานระหว่างวันที่ ๓๑ มีนาคม - ๓ เมษายน ๒๕๖๕ ณ วัดศรีบุญเรือง ตำบลแม่สะเรียง อำเภอแม่สะเรียง จังหวัดแม่ฮ่องสอน ภายในงานมีกิจกรรมตลาดภูมิปัญญาทางวัฒนธรรม “ตลาดวัฒนธรรมสร้างสรรค์ภูมิปัญญาไทย สร้างรายได้สู่ชุมชน” อาทิ การแสดง สาธิต จัดจำหน่ายภูมิปัญญาทางวัฒนธรรมด้านอาหาร ผ้าไทย ผ้าถิ่น ผลิตภัณฑ์ทางวัฒนธรรมและนิทรรศการมีชีวิต กิจกรรมประกวดศิลปวัฒนธรรมท้องถิ่น อาทิ การประกวดต้นตะเป่ส่าพระพุทธ การประกวดเครื่องแต่งกายหรือเครื่องทรงส่างลอง และกิจกรรมการแสดงทางศิลปวัฒนธรรม ได้แก่ การแสดงศิลปวัฒนธรรมของกลุ่มชาติพันธุ์

๑๗) การรณรงค์และการจัดกิจกรรม เพื่อสืบสานคุณค่าทางวัฒนธรรม เนื่องในประเพณีสงกรานต์ พุทธศักราช ๒๕๖๕ ภายใต้แนวคิด “ร่วมสืบสานวัฒนธรรมไทย สงกรานต์วิถีใหม่ รับผิดชอบต่อครอบครัวและสังคม” ของกระทรวงวัฒนธรรม

๑๗.๑) การประกาศแนวทางและมาตรการรณรงค์เพื่อสืบสานคุณค่าทางวัฒนธรรม เนื่องในประเพณีสงกรานต์ พุทธศักราช ๒๕๖๕ ภายใต้แนวคิด “ร่วมสืบสานวัฒนธรรมไทย สงกรานต์วิถีใหม่ รับผิดชอบต่อครอบครัวและสังคม” กระทรวงวัฒนธรรมออกประกาศแนวทางและมาตรการรณรงค์เพื่อสืบสานคุณค่าทางวัฒนธรรม เนื่องในประเพณีสงกรานต์ พุทธศักราช ๒๕๖๕ ภายใต้แนวคิด“ร่วมสืบสานวัฒนธรรมไทย สงกรานต์วิถีใหม่ รับผิดชอบต่อครอบครัวและสังคม” ซึ่งแนวทางและมาตรการรณรงค์ดังกล่าว กระทรวงวัฒนธรรมได้ดำเนินการ ให้สอดรับกับมาตรการกลางที่ศูนย์บริหารสถานการณ์การแพร่ระบาดของโรคติดเชื้อไวรัสโคโรนา 2019 (โควิด - 19) หรือ ศบค. ได้เห็นชอบแล้ว โดยการรณรงค์เรื่อง “สงกรานต์วิถีใหม่” นั้น กระทรวงวัฒนธรรมขอความร่วมมือหน่วยงานต่าง ๆ และประชาชนจัดกิจกรรมประเพณีสงกรานต์แบบวิถีใหม่ (New Normal) เน้นเรื่องวัฒนธรรม ประเพณี การท่องเที่ยวและสุขภาพ สืบสานประเพณีสงกรานต์ตามขนบธรรมเนียมที่ดีงาม และดำเนิน

กิจกรรมสงกรานต์ให้สอดคล้องกับแนวทางมาตรการเทศกาลสงกรานต์ ๒๕๖๕ ของ ศบค. และมาตรการความปลอดภัยในช่วงเทศกาลสงกรานต์ของกรมอนามัย กระทรวงสาธารณสุข

ทั้งนี้ กระทรวงวัฒนธรรม โดยสำนักงานปลัดกระทรวงวัฒนธรรม ได้แจ้งประกาศแนวทางและมาตรการรณรงค์เพื่อสืบสานคุณค่าทางวัฒนธรรม เนื่องในประเพณีสงกรานต์ พุทธศักราช ๒๕๖๕ ไปยังสำนักงานวัฒนธรรมจังหวัดทั่วประเทศ พร้อมทั้งมอบหมายศูนย์ปฏิบัติการสื่อปลอดภัยและสร้างสรรค์ ทั้งในส่วนกลางและส่วนภูมิภาค ประสานและร่วมมือกับหน่วยงานรัฐ เอกชน ชุมชนคุณธรรมฯ และเครือข่ายทางวัฒนธรรมร่วมกันรณรงค์ และเฝ้าระวังทางวัฒนธรรมในการจัดกิจกรรมงานประเพณีสงกรานต์ในพื้นที่ต่าง ๆ ให้เป็นไปอย่างเหมาะสมตามประเพณีนิยมและวัฒนธรรมที่ดีงาม รวมทั้งรณรงค์ประชาสัมพันธ์การฉีดวัคซีนโควิด - 19 ให้แก่กลุ่มผู้สูงอายุเพื่อสร้างความปลอดภัยต้อนรับลูกหลานกลับบ้านช่วงเทศกาลสงกรานต์

๑๗.๒) การจัดกิจกรรมประเพณีสงกรานต์ พุทธศักราช ๒๕๖๕

ประกอบด้วย

(๑) กิจกรรมรณรงค์ประเพณีสงกรานต์ พุทธศักราช ๒๕๖๕ ภายใต้แนวคิด “ร่วมสืบสานวัฒนธรรมไทย สงกรานต์วิถีใหม่ รับผิดชอบต่อครอบครัวและสังคม” ณ ทำเนียบรัฐบาล โดยเมื่อวันที่ ๕ เมษายน ๒๕๖๕ ก่อนการประชุมคณะรัฐมนตรีที่ตึกสันติไมตรี ทำเนียบรัฐบาล นายอิทธิพล คุณปลื้ม รัฐมนตรีว่าการกระทรวงวัฒนธรรม พร้อมด้วยนางยุพา ทวีวัฒนะกิจบวร ปลัดกระทรวงวัฒนธรรม ผู้บริหาร ข้าราชการและเจ้าหน้าที่กระทรวงวัฒนธรรม ร่วมให้การต้อนรับ พลเอก ประยุทธ์ จันทร์โอชา นายกรัฐมนตรี คณะรัฐมนตรีและสื่อมวลชน พร้อมทั้งนำชมกิจกรรมรณรงค์ประเพณีสงกรานต์ฯ การสรงน้ำพระพุทธรูป และชมชุดรดน้ำ ๔ ภาค

(๒) กระทรวงวัฒนธรรม ร่วมกับการท่องเที่ยวแห่งประเทศไทย และศูนย์การค้าไอคอนสยาม จัดงานประเพณีสงกรานต์ “มหัศจรรย์เจ้าพระยา มหาสงกรานต์ ๒๕๖๕” วันที่ ๘ - ๑๗ เมษายน ๒๕๖๕ ณ เจริญนคร ฮอลล์ ชั้น M ไอคอนสยาม มีกิจกรรมสรงน้ำ

พระพุทธรูป การแสดงศิลปวัฒนธรรม ๔ ภาค การสาธิตการทำเครื่องหอมบุหงารำไป (แห้ง) บุหงาสด แป้งพวงกุหลาบ น้ำปรุงและน้ำอบ

(๓) กระทรวงวัฒนธรรม ร่วมกับศูนย์การค้าสยามพารากอน จัดกิจกรรมประเพณีสงกรานต์ ภายใต้แนวคิด “ร่วมสืบสานวัฒนธรรมไทย สงกรานต์วิถีใหม่ รับผิดชอบต่อครอบครัวและสังคม” วันที่ ๑๒ - ๑๗ เมษายน ๒๕๖๕ มีกิจกรรมสรงน้ำพระพุทธรูป พระพุทธรูปประจำวันเกิด จัดแสดงพระพุทธรูปสำคัญในยุคสมัยต่าง ๆ ๑๐ องค์ ได้แก่ พระพุทธสิหิงค์จำลอง พระพุทธรูปสมาธิใต้ร่มโพธิ์เหนือมารผจญ พระชัยเมืองนครราชสีมา พระอมิตายุส พระพุทธรูปแก้วมารวิชัย พระพุทธรูปห้ามสมุทร พระพุทธรูปทรงเครื่องห้ามญาติ (ปางประทานอภัย) พระพุทธรูปห้ามแก่นจันทน์ พระพุทธรูปป่าเลไลย์ และพระพุทธรูปปางโปรดมหิสสรเทพบุตร และสาธิตการทำน้ำอบไทย น้ำปรุงและร้อยพวงมาลัย

(๔) กระทรวงวัฒนธรรมโดยกรมการศาสนา ร่วมกับวัดประยุรวงศาวาส จัดพิธีทักษิณานุปทาน เจริญพระพุทธมนต์ และถวายปิ่นโตแด่พระสงฆ์ เนื่องในเทศกาลประเพณีสงกรานต์ วันที่ ๑๓ เมษายน ๒๕๖๕ ณ วัดประยุรวงศาวาส

(๕) กระทรวงวัฒนธรรมร่วมกับจังหวัดนครราชสีมาจัดงานประเพณี “สงกรานต์โคราชแห่พระคันธารราษฎร์ รอดซุ้มประตูเมือง” วันที่ ๑๓ - ๑๕ เมษายน ๒๕๖๕ ณ อนุสาวรีย์ท้าวสุรนารี (ลานย่าโม) รวมทั้งร่วมกับจังหวัดลำปางจัดงาน “สลุงหลวง กลองใหญ่ ปีใหม่เมืองนครลำปาง” ประจำปี ๒๕๖๕ ระหว่างวันที่ ๑๒ - ๑๓ เมษายน ๒๕๖๕ ณ อำเภอเมือง จังหวัดลำปาง มีการอัญเชิญพระเจ้าแก้วดอนเต้า พระคู่บ้านคู่เมืองลำปางมาจากวัดพระธาตุลำปางหลวงออกมาให้ประชาชนได้สรงน้ำขอพร ชมขบวนแห่งานบุญสลุงหลวง การแสดงการตีกลองปู่จา ชุด “มหัศจรรย์ลือลั่นสนั่นโลก” และประกวดเทพบุตร เทพธิดาสลุงหลวง รวมทั้งกิจกรรมข่วงแก้วเวียงละกอน ถ่ายทอดและสาธิตภูมิปัญญา ศิลปวัฒนธรรมของท้องถิ่นและจำหน่ายสินค้าผลิตภัณฑ์ทางวัฒนธรรม

๑๗.๓) ผลการสำรวจความคิดเห็นเด็ก เยาวชน และประชาชนในหัวข้อ “สงกรานต์วิถีใหม่ สืบสานวัฒนธรรมไทย” ประจำปี ๒๕๖๕ กระทรวงวัฒนธรรม ร่วมกับสวนดุสิตโพล มหาวิทยาลัยสวนดุสิต ได้สำรวจความคิดเห็นเด็ก เยาวชน และประชาชน ในหัวข้อ “สงกรานต์วิถีใหม่ สืบสานวัฒนธรรมไทย” ประจำปี ๒๕๖๕ จากกลุ่มตัวอย่างทั่วประเทศ จากผู้ตอบแบบสอบถาม จำนวน ๕,๙๙๙ คน จำแนกเป็นเพศหญิง ๓,๐๙๑ คน คิดเป็นร้อยละ ๕๑.๕๓ และเพศชาย ๒,๙๐๘ คน คิดเป็นร้อยละ ๔๘.๔๗ จากการสำรวจข้อมูลครอบคลุมทุกอาชีพและทุกภูมิภาค สรุปได้ ดังนี้

(๑) เด็ก เยาวชน และประชาชนส่วนใหญ่ร้อยละ ๗๔.๕๐ เห็นว่า “วันสงกรานต์” มีความสำคัญ คือ เป็นประเพณีวันขึ้นปีใหม่ของไทย รองลงมา คือ ร้อยละ ๖๔.๓๓ เป็นธรรมเนียมปฏิบัติชัดเจน เป็นวัฒนธรรมประจำชาติงดงาม บ่งบอกถึงความเป็นไทย ร้อยละ ๕๙.๑๓ เป็นวันครอบครัว ช่วงเวลาแห่งความรัก ความอบอุ่น และทำกิจกรรมร่วมกัน และร้อยละ ๔๙.๐๖ เป็นวันผู้สูงอายุแห่งชาติ เพื่อให้ลูกหลานได้เล็งเห็นความสำคัญของผู้สูงอายุ ตามลำดับ

(๒) เมื่อพูดถึงวันสงกรานต์ ส่วนใหญ่จะนึกถึงสิ่งใดมากที่สุด คือ อันดับ ๑ รดน้ำขอพรผู้ใหญ่ อันดับ ๒ เล่นน้ำสงกรานต์ อันดับ ๓ ขึ้นปีใหม่แบบไทย

(๓) ปัจจุบันอยู่ในช่วงสถานการณ์การแพร่ระบาดของโรคติดเชื้อไวรัสโคโรนา 2019 (โควิด - 19) ส่วนใหญ่ร้อยละ ๓๑.๓๖ อยากให้มีการจัดงานสงกรานต์แบบออนไซต์และออนไลน์ รองลงมา คือ ร้อยละ ๒๖.๙๗ จัดในรูปแบบปกติหรือออนไซต์ ร้อยละ ๒๒.๐๗ ไม่ควรจัด และร้อยละ ๑๙.๖๐ จัดในรูปแบบออนไลน์ ตามลำดับ

(๔) ประชาชนส่วนใหญ่ ตั้งใจเข้าร่วมกิจกรรม “วันสงกรานต์” อันดับ ๑ วัด อันดับ ๒ บ้าน อันดับ ๓ สถานที่ที่มีการจัดงาน

(๕) กิจกรรมที่ตั้งใจจะทำในช่วงสงกรานต์ อันดับ ๑ ทำบุญตักบาตร อันดับ ๒ รดน้ำ ขอพรผู้ใหญ่ อันดับ ๓ สรงน้ำพระ อันดับ ๔ ทำบุญอุทิศส่วนกุศลให้แก่บรรพบุรุษ/การทำบุญอัฐิ และอันดับ ๕ พบปะสังสรรค์กับครอบครัว/ญาติพี่น้อง

(๖) บุคคลที่ต้องการรดน้ำขอพร อันดับ ๑ พ่อแม่/ญาติผู้ใหญ่ อันดับ ๒ ครูบาอาจารย์/ผู้มีพระคุณ อันดับ ๓ พระสงฆ์ อันดับ ๔ เจ้านาย/ผู้บังคับบัญชา อันดับ ๕ ศิลปิน (ดารา นักแสดง บุคคลที่มีชื่อเสียง)

(๗) กิจกรรมที่คิดว่าควรช่วยกันอนุรักษ์ สืบสานในช่วงเทศกาลสงกรานต์ของไทย อันดับ ๑ การทำบุญ ตักบาตร สรงน้ำพระ ขนทรายเข้าวัดก่อพระเจดีย์ทราย เพื่อเสริมสิริมงคลให้กับชีวิต อันดับ ๒ การรดน้ำขอพรผู้สูงอายุ ทำบุญอุทิศส่วนกุศลแก่บรรพบุรุษ

อันดับ ๓ การเล่นน้ำ สาดน้ำแบบสุภาพเรียบร้อย เหมาะสมกับกาลเทศะตามประเพณีโบราณไทย อันดับ ๔ การแต่งกายแบบไทย ๆ ด้วยผ้าไทย ผ้าขาวม้า ผ้าประจำถิ่น แต่งกายย้อนยุค ฯลฯ อันดับ

(๘) ประชาชนส่วนใหญ่เห็นด้วยกับมาตรการผ่อนคลายอนุญาตให้จัดกิจกรรมสงกรานต์เพื่อสืบสานคุณค่าทางวัฒนธรรมเนื่องในประเพณีสงกรานต์ภายใต้มาตรการ COVID Free Setting ทั้งในกิจกรรมทางศาสนา กิจกรรมในครอบครัว และกิจกรรมเฉลิมฉลองเทศกาลสงกรานต์ โดยต้องได้รับวัคซีนครบตามเกณฑ์ที่กำหนดปฏิบัติตามมาตรการของกระทรวงสาธารณสุขอย่างเคร่งครัด การสรงน้ำพระพุทธรูป ให้เตรียมอุปกรณ์มาด้วยตนเองและห้ามนำน้ำที่สรงน้ำมาใช้ต่อ หากประเมินว่ามีความเสี่ยงควรพิจารณาตรวจ ATK ภายใน ๗๒ ชั่วโมงก่อนเข้าร่วมกิจกรรม จัดกิจกรรมในพื้นที่ที่มีการระบายอากาศได้ดีหรือในที่โล่ง จัดให้มีจุดล้างมือด้วยสบู่และน้ำหรือเจลแอลกอฮอล์อย่างเพียงพอ สวมหน้ากากอนามัย และควรเฝ้าระวังตนเองอย่างน้อย ๑๐ วันหลังจบการร่วมงาน

(๙) ประชาชนส่วนใหญ่อยากฝากถึงกระทรวงวัฒนธรรมให้ช่วยส่งเสริมและสนับสนุนประชาสัมพันธ์เกี่ยวกับกิจกรรมประเพณีวันสงกรานต์ อาทิ การรดน้ำขอพรผู้ใหญ่ ส่งเสริมการละเล่นพื้นบ้าน ขบวนแห่ แสดงดนตรี การแสดงทางวัฒนธรรม การทำบุญ ตักบาตร บังสุกุลอัฐิ ฟังเทศน์ฟังธรรม สรงน้ำพระ ขนทรายเข้าวัดหรือก่อพระเจดีย์ ปล่อยนกปล่อยปลา ส่งเสริมการสวมใส่ผ้าไทยหรือผ้าพื้นถิ่นร่วมงานสงกรานต์ และขอให้นำเสนอถึงความเป็นมาและกิจกรรมของประเพณีสงกรานต์ผ่านสื่อสังคมออนไลน์ต่าง ๆ เพื่อจัดกิจกรรมส่งเสริมอนุรักษ์ประเพณีสงกรานต์

๑๘) พิธีเปิด “นิทรรศการธงสัญลักษณ์ Thailand Biennale, Chiangrai 2023 โดยศิลปินเชียงราย” และพิธีวางศิลาฤกษ์หอศิลป์ร่วมสมัยเมืองเชียงราย เมื่อวันที่ ๒ กรกฎาคม ๒๕๖๕ นายอิทธิพล คุณปลื้ม รัฐมนตรีว่าการกระทรวงวัฒนธรรม เป็นประธานพิธีเปิดนิทรรศการศิลปกรรม ธงสัญลักษณ์ Thailand Biennale, Chiangrai 2023 โดยศิลปินเชียงราย ณ หอศิลป์แทนคุณ วัดร่องขุ่น จังหวัดเชียงราย ซึ่งได้รับเมตตาจาก พระเมธีวชิโรดม (ว.วชิรเมธี) เขียนอักษรย่อ Thailand Biennale Chiang Rai 2023 “TBC 2023” เพื่อความเป็นสิริมงคล แก่คณะทำงานฯ ทุกภาคส่วนที่เกี่ยวข้องในการจัดงานครั้งนี้ นอกจากนี้ที่ประชุมคณะกรรมการจัดงานฯ ยังมีมติเห็นว่า งานมหกรรม Thailand Biennale, Chiang Rai 2023 ครั้งนี้ นับเป็นโอกาสอันดีในการเพิ่มช่องทาง การขับเคลื่อนนโยบายเศรษฐกิจสร้างสรรค์ด้วยทุนทางศิลปวัฒนธรรมให้เป็นรูปธรรมมากยิ่งขึ้น ด้วยการส่งเสริมให้ภัณฑารักษ์ชาวไทย

ผู้มีประสบการณ์และความสามารถในการทำงานร่วมกับเครือข่ายศิลปินอย่างกว้างขวางทั้งในและต่างประเทศมาร่วมกันสร้างสรรค์ มหกรรมศิลปะนานาชาติฯ ในครั้งนี้

พร้อมกันนี้ เมื่อวันที่ ๓ กรกฎาคม ๒๕๖๕ ได้มีการประกอบพิธีวางศิลาฤกษ์หอศิลป์ร่วมสมัย เมืองเชียงราย Chiangrai international art museum (CIAM) อันเป็นมงคลยิ่ง บนพื้นที่กว่า ๑๖ ไร่ ของโครงการก่อสร้าง “หอศิลป์ร่วมสมัยเมืองเชียงราย” (CIAM) ในพื้นที่ตำบลริมกก อำเภอเมืองเชียงราย จังหวัดเชียงราย บริเวณด้านหน้าท่าอากาศยานนานาชาติแม่ฟ้าหลวงเชียงราย โดยหอศิลป์แห่งใหม่จะใช้เป็นสถานที่จัดพิธีเปิดงานมหกรรม “Thailand Biennale, Chiang Rai 2023” ซึ่งถือเป็นการเปิดใช้งานอาคารหอศิลป์ร่วมสมัยเมืองเชียงรายเป็นครั้งแรกด้วย

๓.๑.๘ โครงการพัฒนานักเรียนผู้มีความสามารถพิเศษด้านทัศนศิลป์ ด้านดนตรีและด้านนาฏศิลป์ กระทรวงศึกษาธิการได้ดำเนินการปรับปรุงซ่อมแซมอาคารสถานที่ของโรงเรียนในโครงการห้องเรียนดนตรี จำนวน ๑๓ โรงเรียน และจัดสรรครุภัณฑ์ดนตรี จำนวน ๑๖ โรงเรียน ทำให้โรงเรียนในโครงการห้องเรียนดนตรีมีความพร้อมด้านอาคารสถานที่และครุภัณฑ์ดนตรีมีคุณภาพและมาตรฐานเทียบเท่ามาตรฐานสากลพร้อมทั้งจัดประชุมสัมมนาเชิงปฏิบัติการพัฒนาทักษะนักเรียนในโครงการห้องเรียนดนตรี ให้กับผู้บริหาร ครู และนักเรียนผู้มีความสามารถพิเศษด้านดนตรีของโรงเรียนในโครงการห้องเรียนดนตรี ๑๙ โรงเรียน เพื่อผู้บริหารและครูได้รับความรู้ ความเข้าใจเกี่ยวกับการพัฒนาผู้มีความสามารถพิเศษ และได้รับการพัฒนาเต็มตามศักยภาพ และเพื่อให้นักเรียนได้รับการพัฒนาจากผู้ทรงคุณวุฒิเต็มตามศักยภาพตามแนวทางพหุปัญญา

๓.๑.๙ การติดตามโบราณวัตถุของไทยในต่างประเทศกลับคืนสู่ประเทศไทย โดยคณะกรรมการติดตามโบราณวัตถุของไทยในต่างประเทศกลับคืนสู่ประเทศไทย

๑) การติดตามทับหลังปราสาทหนองหงส์และปราสาทเขาโล้น กระทรวงวัฒนธรรม ดำเนินการภายใต้คณะกรรมการติดตามโบราณวัตถุของไทยในต่างประเทศกลับคืนสู่ประเทศไทยที่นายกรัฐมนตรีได้ลงนามในคำสั่ง เมื่อ พ.ศ. ๒๕๖๐ และได้ดำเนินการมาจนถึงปัจจุบัน ขณะนี้มีความสำเร็จที่เกิดขึ้นจากการดำเนินงานตามกระบวนการเป็นครั้งแรก

ได้แก่ การติดตามทับหลัง ๒ รายการ ได้แก่ (๑) ปราสาทหนองหงส์ จังหวัดบุรีรัมย์ และ (๒) ปราสาทเขาโล้น จังหวัดสระแก้ว ที่ได้รับคืนจากสำนักงานสืบสวน เพื่อความมั่นคงแห่งมาตุภูมิ สหรัฐอเมริกา โดยสถานกงสุลใหญ่ ณ นครลอสแอนเจลิส เป็นผู้แทนรัฐบาลไทยในการรับมอบ เมื่อวันที่ ๒๕ พฤษภาคม ๒๕๖๔ และเมื่อวันที่ ๓๑ พฤษภาคม ๒๕๖๔ เวลา ๑๖.๓๐ น. รัฐมนตรีว่าการกระทรวงวัฒนธรรม เป็นประธานในพิธีตรวจสภาพและบันทึกข้อมูลเบื้องต้น และพิธีบวงสรวงต้อนรับทับหลังจากปราสาทหนองหงส์ จังหวัดบุรีรัมย์ และทับหลังจากปราสาทเขาโล้น จังหวัดสระแก้ว กลับสู่ประเทศไทย ณ พิพิธภัณฑสถานแห่งชาติ พระนคร

โดยจะเปิดให้ประชาชนได้เข้าชมนิทรรศการพิเศษ “ทับหลังปราสาทหนองหงส์และปราสาทเขาโล้น กลับคืนสู่ประเทศไทย” เป็นระยะเวลา ๓ เดือน ณ พระที่นั่งอิศราวินิจฉัย พิพิธภัณฑสถานแห่งชาติ พระนคร

๒) พิธีรับมอบทับหลังจากปราสาทหนองหงส์ จังหวัดบุรีรัมย์ และทับหลังจากปราสาทเขาโล้น จังหวัดสระแก้ว กลับสู่ประเทศไทยอย่างเป็นทางการ โดยเมื่อวันที่ ๒๕ มิถุนายน ๒๕๖๔ นายวิษณุ เครืองาม รองนายกรัฐมนตรี เป็นประธานในพิธีรับมอบและกล่าวขอบคุณในความร่วมมือการติดตามทับหลังจากปราสาทหนองหงส์ จังหวัดบุรีรัมย์และทับหลังจากปราสาทเขาโล้น จังหวัดสระแก้ว กลับสู่ประเทศไทยอย่างเป็นทางการ โดยมีนายอิทธิพล คุณปลื้ม รัฐมนตรีว่าการกระทรวงวัฒนธรรม กล่าวรายงานถึงความเป็นมาและความสำคัญของการดำเนินงาน นายไมเคิล ฮีธ อุปทูตรักษาการแทนเอกอัครราชทูตสหรัฐอเมริกาประจำประเทศไทย กล่าวแสดงความยินดีในความร่วมมือของสหรัฐอเมริกาและไทย นายดุสิต เมนะพันธุ์ รองปลัดกระทรวงการต่างประเทศ กล่าวถึงการประสานงานติดตามโบราณวัตถุ ทั้งนี้ มีผู้บริหารและเจ้าหน้าที่ที่เกี่ยวข้อง เข้าร่วมในพิธีรับมอบ ณ พระที่นั่งอิศราวินิจฉัย พิพิธภัณฑสถานแห่งชาติ พระนคร

การติดตามทับหลังปราสาทหนองหงส์และปราสาทเขาโล้น เริ่มต้นเมื่อปี พ.ศ. ๒๕๕๙ เมื่อมีกระแสเรียกร้องให้ติดตามนำโบราณวัตถุของไทยที่อยู่ในพิพิธภัณฑ์

ต่างประเทศกลับคืนสู่ประเทศไทยจากความร่วมมือของภาคเอกชนและหน่วยงานราชการที่เกี่ยวข้องในนาม “คณะกรรมการติดตามโบราณวัตถุของไทยในต่างประเทศกลับคืนสู่ประเทศไทย” ที่ลงนามแต่งตั้งโดยนายกรัฐมนตรี และได้รับความร่วมมือเป็นอย่างดีจากสำนักงานสืบสวนความมั่นคงแห่งมาตุภูมิ (Homeland Security Investigations) หรือ HSI สหรัฐอเมริกา ดำเนินการสืบสวนจนกระทั่งได้รับมอบทับหลังทั้งสองรายการ เมื่อวันที่ ๒๕ พฤษภาคม ๒๕๖๔ และกลับคืนสู่ประเทศไทย เมื่อวันที่ ๒๘ พฤษภาคม ๒๕๖๔

กระทรวงวัฒนธรรม โดยกรมศิลปากร จึงได้จัดพิธีรับมอบทับหลังทั้ง ๒ รายการ พร้อมทั้งนำมาจัดแสดงในนิทรรศการพิเศษ “ทับหลังปราสาทหนองหงส์ และปราสาทเขาโล้น กลับคืนสู่ประเทศไทย” โดยนิทรรศการนำเสนอข้อมูลทางประวัติศาสตร์ของทับหลังทั้ง ๒ รายการ หลักฐานต่าง ๆ ที่ได้สืบค้น รวมถึงขั้นตอนการดำเนินงานในการติดตาม เพื่อให้ประชาชนเข้าใจถึงขั้นตอนและวิธีการกว่าจะได้มาซึ่งโบราณวัตถุ ที่ต้องใช้ระยะเวลาความพยายามและความร่วมมือจากหลายฝ่าย อีกทั้งยังเป็นการกระตุ้นจิตสำนึกรักและหวงแหนมรดกวัฒนธรรมของไทยและร่วมกันปกป้องดูแลรักษาให้สืบทอดไปยังคนรุ่นหลังต่อไป

นิทรรศการพิเศษ “ทับหลังปราสาทหนองหงส์ และปราสาทเขาโล้น กลับคืนสู่ประเทศไทย” จัดแสดง ณ พระที่นั่งอิศราวินิจฉัย พิพิธภัณฑสถานแห่งชาติ พระนคร ตั้งแต่บัดนี้ ถึงวันที่ ๓๐ กันยายน ๒๕๖๔ ทุกวันพุธ - วันอาทิตย์ (ปิดวันจันทร์ และอังคาร) เวลา ๐๙.๐๐ - ๑๖.๐๐ น.

๓) การรับมอบโบราณวัตถุ “ครอบพระเศียรทองคำ” เพื่อเป็นมรดกศิลปวัฒนธรรมของชาติโดยคณะกรรมการติดตามโบราณวัตถุของไทยในต่างประเทศกลับคืนสู่ประเทศไทย เมื่อวันที่ ๑๔ มิถุนายน ๒๕๖๕ ณ ตึกสันติไมตรี ทำเนียบรัฐบาล กระทรวงวัฒนธรรม จัดกิจกรรมรณรงค์ประชาสัมพันธ์การรับมอบโบราณวัตถุเพื่อเป็นมรดกศิลปวัฒนธรรมของชาติของคณะกรรมการติดตามโบราณวัตถุของไทยในต่างประเทศกลับคืนสู่ประเทศไทย ทั้งนี้ นายกรัฐมนตรีได้ชม “ครอบพระเศียรทองคำ” ที่รับคืนมาจากสหรัฐอเมริกาและโบราณวัตถุ

“เครื่องปั้นดินเผาสมัยลพบุรีจากแหล่งเตาจังหวัดบุรีรัมย์” หลังจากนั้น ได้รับมอบสมุดบัญชีโบราณวัตถุเครื่องปั้นดินเผาสมัยลพบุรีจำนวน ๑๖๔ รายการ และมอบประกาศเกียรติคุณผู้มอบโบราณวัตถุ แก่กรมศิลปากรให้กับนายโยธิน ธาราหิรัญโชติ

กระทรวงวัฒนธรรม ได้รายงานผลการทำงานของคณะกรรมการติดตามโบราณวัตถุของไทย ในต่างประเทศกลับคืนสู่ประเทศไทย ต่อพลเอก ประยุทธ์ จันทร์โอชา นายกรัฐมนตรี ซึ่งนายกรัฐมนตรีได้แต่งตั้งกรรมการฯ ชุดนี้ขึ้น เมื่อ พ.ศ. ๒๕๖๐ โดยมีรัฐมนตรีว่าการกระทรวงวัฒนธรรมเป็นประธาน อธิบดีกรมศิลปากรเป็นเลขานุการ ตลอดระยะเวลา ๕ ปีของการดำเนินงานของคณะกรรมการฯ ที่ประกอบด้วยหน่วยงานราชการ ผู้เชี่ยวชาญ นักวิชาการอิสระ เครือข่ายภาคประชาชน และสื่อมวลชนร่วมกันดำเนินงาน โดยใช้วิธีทางการทูตผ่านกระทรวงการต่างประเทศประสานความร่วมมือกับรัฐบาลประเทศต่าง ๆ สามารถติดตามและรับมอบโบราณวัตถุได้รวม ๙ ครั้ง จำนวน ๖๑๑ รายการ เป็นผลของการดำเนินงานของคณะกรรมการติดตามโบราณวัตถุในครั้งแรก จำนวน ๒ รายการ ได้แก่ ทับหลังจากปราสาทเขาโล้น จังหวัดสระแก้ว และทับหลังจากปราสาทหนองหงส์ จังหวัดบุรีรัมย์ รับกลับคืนจากสหรัฐอเมริกา เมื่อเดือนพฤษภาคม พ.ศ. ๒๕๖๔ ส่วนอีก ๘ ครั้ง จำนวน ๖๐๙ รายการ เป็นการประสานงานร่วมกันของกระทรวงวัฒนธรรม และกระทรวงการต่างประเทศกับส่วนราชการประเทศต่าง ๆ ช่วยตรวจสอบและแจ้งส่งมอบโบราณวัตถุไทยกลับคืน ได้แก่ โบราณวัตถุสมัยก่อนประวัติศาสตร์ และโบราณวัตถุประเภทรูปเคารพ รวมถึงครอบพระเศียรพระพุทธรูปทองคำ และโบราณวัตถุเครื่องปั้นดินเผา ศิลปะลพบุรี จำนวน ๑๖๔ ชิ้น ซึ่งผลการดำเนินงานของคณะกรรมการฯ ได้สร้างกระแสความเข้าใจแก่ประชาชนทั้งในและนอกประเทศ ให้เห็นคุณค่าของโบราณวัตถุหากได้กลับคืนสู่ประเทศต้นกำเนิด โดยมีผู้ครอบครองโบราณวัตถุ ทั้งในประเทศและนอกประเทศ แจ้งความประสงค์ที่จะมอบโบราณวัตถุแก่รัฐบาลไทย ตลอดระยะเวลา ๕ ปีที่ผ่านมา

กระทรวงวัฒนธรรมได้นำครอบพระเศียรทองคำ มูลค่า ๑ ล้านบาท มาจัดแสดง ซึ่งกระทรวงการต่างประเทศเป็นผู้แทนรับมอบจากชาวอเมริกัน ครอบพระเศียรทองคำนี้มีเนื้อหาทองคำ ๙๕ เปอร์เซ็นต์ ใช้เป็นเครื่องประดับพระเศียรพระพุทธรูป ประกอบด้วยส่วนครอบพระเศียรกว้าง ๑๔ เซนติเมตร ยาว ๑๗.๖ เซนติเมตร น้ำหนัก ๑๒.๗ กรัม และส่วนพระรัศมีสูง ๑๒.๗ เซนติเมตร เส้นผ่าศูนย์กลาง ๔ เซนติเมตร น้ำหนัก ๒๘.๙ กรัม เทคนิคดุนทองและตีทอง ในเบื้องต้นสันนิษฐานว่าเป็นโบราณวัตถุศิลปะล้านนา อายุราวพุทธศตวรรษที่ ๒๐ - ๒๑ สร้างขึ้นเพื่อถวายเป็นพุทธบูชา โดยนิยมใช้ประดับพระเศียรพระพุทธรูปแกะสลักจากหิน และนำส่งมอบให้กรมศิลปากรเมื่อเดือนพฤษภาคมที่ผ่านมา รวมถึงได้เชิญ

นายโยธิน ธาราหิรัญโชติ และนางวิวรรณ ธาราหิรัญโชติ (ภริยา) ผู้ประสงค์มอบโบราณวัตถุ ประกอบด้วยโบราณวัตถุชิ้นเอกและหนังสือบัญชีโบราณวัตถุ เครื่องปั้นดินเผาสมัยลพบุรี จากแหล่งเตาโบราณในจังหวัดบุรีรัมย์ จำนวนมากถึง ๑๖๔ รายการ มูลค่า ๘๒ ล้านบาท โดยนำมามอบให้แก่นายกรัฐมนตรี ในนามของรัฐบาล เพื่อเป็นสมบัติของชาติ ทั้งนี้ เครื่องปั้นดินเผาสมัยลพบุรี กรมศิลปากร ได้พบแหล่งผลิตเป็นเตาเผาจำนวนมากในพื้นที่จังหวัดบุรีรัมย์ อันเป็นแหล่งอุตสาหกรรมในอดีตระหว่างพุทธศตวรรษที่ ๑๒ - ๑๙ นิยมผลิตเครื่องปั้นดินเผาที่เป็นเอกลักษณ์ คือ ใช้น้ำเคลือบสีน้ำตาล สีเขียว สร้างสรรค์เป็นรูปสัตว์ต่าง ๆ เพื่อจำหน่ายเป็นสินค้าในภูมิภาค ปัจจุบันจึงพบเครื่องปั้นดินเผาจากเตานี้ในแหล่งโบราณคดีที่เป็นศาสนสถานทั้งในประเทศไทย และประเทศกัมพูชา ซึ่งเครื่องปั้นดินเผา สมัยลพบุรี ส่วนหนึ่งที่นำมาจัดแสดงในวันนี้เป็นโบราณวัตถุชิ้นเอก ประกอบด้วย ไหเคลือบสีน้ำตาลรูปนก เป็นภาชนะที่ออกแบบให้มีความพิเศษ เพื่อใช้ในพิธีกรรมทางศาสนาหรือความเชื่อพื้นเมือง คนโทเคลือบสีเขียว รูปพระคเณศ ตอนบนปั้นเป็นรูปพระคเณศ ประทับนั่งขัดสมาธิราบ ตอนล่างเป็นส่วนภาชนะทรงกระบอก สันนิษฐานว่า สร้างเพื่อใช้ในพิธีกรรมทางศาสนาฮินดู คนโทเคลือบสีเขียวรูปลิง ใช้เทคนิคปั้นและกดลวดลายเป็นองค์ประกอบตัวลิงบนผิวภาชนะ และกลุ่มภาชนะเคลือบสีน้ำตาล รูปสัตว์ต่าง ๆ ได้แก่ นก กวาง กระต่าย หมูป่า สิงห์ ตัวนิ่ม แมว ปลา กบ สะท้อนจินตนาการผู้สร้างงานที่มีแรงบันดาลใจจากสัตว์ป่าในบริเวณเทือกเขาในพื้นที่จังหวัดบุรีรัมย์ เมื่อครั้งอดีต สำหรับโบราณวัตถุเครื่องปั้นดินเผาสมัยลพบุรีที่ได้รับมอบครั้งนี้ กรมศิลปากรจะนำไปจัดแสดงในนิทรรศการถาวร ห้องประวัติศาสตร์โบราณคดีสมัยลพบุรี พิพิธภัณฑสถานแห่งชาติ พระนคร เพื่อเผยแพร่ให้ประชาชนและนักท่องเที่ยวเข้าชมและศึกษาหาความรู้ตามเจตนารมณ์ของผู้มอบต่อไป

๓.๑.๑๐ โครงการอนุรักษ์ซ่อมแซมบานไม้ประดับมุกศิลปะญี่ปุ่น พระวิหารหลวง วัดราชประดิษฐสถิตมหาสีมาราม กระทรวงวัฒนธรรม โดยกรมศิลปากร ร่วมกับผู้เชี่ยวชาญด้านการอนุรักษ์งานประดับมุกศิลปะญี่ปุ่น จากสถาบันวิจัยมรดกทางวัฒนธรรมแห่งชาติ กรุงโตเกียว

ประเทศญี่ปุ่น หรือ TNRICP ดำเนินโครงการอนุรักษ์ซ่อมแซมบานไม้ประดับมุกศิลปะญี่ปุ่น พระวิหารหลวง วัดราชประดิษฐสถิตมหาสีมาราม โดยใช้พื้นที่ภายในวัดราชประดิษฐสถิตมหาสีมาราม เป็นห้องปฏิบัติการอนุรักษ์ ระยะเวลา ๕ ปี เริ่มตั้งแต่ปี พ.ศ. ๒๕๖๔ - ๒๕๖๘ เนื่องจากประตูและหน้าต่างภายในพระวิหารหลวง วัดราชประดิษฐสถิตมหาสีมารามประดับด้วยบานไม้ประดับมุกศิลปะญี่ปุ่น ซึ่งเป็นงานสั่งทำเฉพาะจากประเทศญี่ปุ่น อายุเก่าแก่ย้อนหลักฐานไปได้ถึง ๑๕๖ ปี (พ.ศ. ๒๔๐๘) ตรงกับสมัยรัชกาลที่ ๔ ได้เสื่อมสภาพและกำลังเข้าสู่ขั้นตอนของการอนุรักษ์ โดยขณะนี้ชิ้นงานที่ถูกถอดลงทั้งหมดอยู่ระหว่างขั้นตอนการอบกำจัดแมลงและมีเป้าหมายอนุรักษ์ซ่อมแซมบานไม้ประดับมุกและแผ่นไม้ประดับรักลายนูนในส่วนที่ชำรุดและเสื่อมสภาพ จำนวน ๙๔ แผ่น โดยความสำคัญของงานประตูประดับมุกชุดนี้ นอกจากจะยืนยันถึงความสัมพันธ์อันดีระหว่างประเทศไทยและญี่ปุ่นแล้ว ทางญี่ปุ่นยังสามารถใช้งานประดับมุกชุดนี้ซึ่งมีหลักฐานบันทึกถึงอายุที่ชัดเจน เป็นตัวกำหนดอายุงานประดับมุกที่ประเทศญี่ปุ่นทั้งประเทศ

๓.๑.๑๑ การยกย่องเชิดชูเกียรติบุคคลต้นแบบ

๑) การยกย่องเชิดชูเกียรติบุคคลต้นแบบ “ศิลปินแห่งชาติ” และการเข้ารับพระราชทานโล่และเครื่องหมายเชิดชูเกียรติศิลปินแห่งชาติ พุทธศักราช ๒๕๖๓

พระบาทสมเด็จพระวชิรเกล้าเจ้าอยู่หัว ทรงพระกรุณาโปรดเกล้าฯ ให้ศิลปินแห่งชาติ พุทธศักราช ๒๕๖๓ จำนวน ๑๒ คน เข้าเฝ้าฯ สมเด็จพระกนิษฐาธิราชเจ้า กรมสมเด็จพระเทพรัตนราชสุดาฯ สยามบรมราชกุมารี แทนพระองค์ เพื่อรับพระราชทานเครื่องหมายเชิดชูเกียรติศิลปินแห่งชาติ พุทธศักราช ๒๕๖๓ ในวันอังคารที่ ๗ กันยายน ๒๕๖๔ ณ วังสระปทุม โดยรองนายกรัฐมนตรี นายวิษณุ เครืองาม กราบบังคมทูลถวายรายงาน นายอิทธิพล คุณปลื้ม รัฐมนตรีว่าการกระทรวงวัฒนธรรม ทูลเกล้าฯ ถวายหนังสือศิลปินแห่งชาติ และนางยุพา ทวีวัฒนะกิจบวร ปลัดกระทรวงวัฒนธรรม กราบบังคมทูลเบิกศิลปินแห่งชาติเข้ารับพระราชทานโล่และเครื่องหมายเชิดชูเกียรติตามลำดับ ดังนี้

๑.๑) สาขาทัศนศิลป์ จำนวน ๔ คน ได้แก่

(๑) ศาสตราจารย์กิตติคุณกำจร สุนพงษ์ศรี (จิตรกรรม)

(๒) นายอำมฤทธิ์ ชูสุวรรณ (จิตรกรรม - สื่อผสม)

(๓) นายประภากร วทานยกุล (สถาปัตยกรรมร่วมสมัย)

(๔) นายสำเริง แดงแนวน้อย (ประณีตศิลป์ - แกะสลักไม้)

๑.๒) สาขาวรรณศิลป์ จำนวน ๒ คน ได้แก่

(๑) นายเอนก นาวิกมูล

(๒) นางสาวอรสม สุทธิสาคร

๑.๓) สาขาศิลปะการแสดง จำนวน ๖ คน ได้แก่

(๑) นายประทีป สุขโสภา (เพลงพื้นบ้าน)

(๒) นายประเมษฐ์ บุณยะชัย (นาฏศิลป์ - โขน)

(๓) นายปี๊บ คงลายทอง (ดนตรีไทย)

(๔) นางสุดา ชื่นบาน (ดนตรีไทยสากล - ขับร้อง)

(๕) นางรุ่งฤดี เพ็งเจริญ (ดนตรีไทยสากล - ขับร้อง)

(๖) นายปง อัศวินิกุล (ผู้กำกับระบบเสียง - สร้างสรรค์และบันทึกเสียงภาพยนตร์)

๒) การยกย่องเชิดชูเกียรติเป็นศิลปินแห่งชาติ พุทธศักราช ๒๕๖๔

คณะกรรมการวัฒนธรรมแห่งชาติ (กวช.) มีมติเห็นชอบผลการคัดเลือกศิลปินแห่งชาติ พุทธศักราช ๒๕๖๔ ในคราวประชุม ครั้งที่ ๔/๒๕๖๕ เมื่อวันที่ ๒๗ เมษายน ๒๕๖๕ โดยมีนายวิษณุ เครืองาม รองนายกรัฐมนตรี เป็นประธานการประชุม ทั้งนี้ มีบุคคลที่ได้รับการยกย่องเชิดชูเกียรติ จำนวน ๑๒ คน ดังนี้

๒.๑) สาขาทัศนศิลป์ จำนวน ๔ คน ได้แก่

(๑) นางวรรณี ชัชวาลทิพากร (ภาพถ่าย)

(๒) ศาสตราจารย์ถาวร โกอุดมวิทย์ (ภาพพิมพ์)

(๓) ศาสตราจารย์เกียรติคุณอรศิริ ปาณินท์ (สถาปัตยกรรมพื้นถิ่น)

(๔) นายมีชัย แต้สุจริยา (ทอผ้า)

๒.๒) สาขาวรรณศิลป์ จำนวน ๒ คน ได้แก่

(๑) นางนันทพร ศานติเกษม (นามปากกา ปิยะพร ศักดิ์เกษม)

(๒) นายวิชชา ลุนาชัย (นามปากกา ประชาคม ลุนาชัย)

๒.๓) สาขาศิลปะการแสดง จำนวน ๖ คน ได้แก่

(๑) ผู้ช่วยศาสตราจารย์ธรรมนิตย์ นิคมรัตน์ (โนรา)

(๒) นายกำปั่น นิธิวรไพบูลย์ (เพลงโคราช)

(๓) นายไพฑูรย์ เข้มแข็ง (นาฏศิลป์ไทย-โขน ละคร)

(๔) ศาสตราจารย์ ณรงค์ฤทธิ์ ธรรมบุตร (ดนตรีสากล-ประพันธ์เพลงคลาสสิก)

(๕) นายสลา คุณวุฒิ (ดนตรีไทยสากล-ประพันธ์เพลงไทยลูกทุ่ง)

(๖) นายนพพล โกมารชุน (ภาพยนตร์และละคร)

๓) โครงการนิทรรศการพิเศษเชิดชูเกียรติศิลปินอาวุโสพิพิธภัณฑสถานแห่งชาติ หอศิลป ประจำปี ๒๕๖๔ กระทรวงวัฒนธรรม โดยกรมศิลปากรจัดนิทรรศการดังกล่าว เมื่อวันที่ ๒๒ เมษายน ๒๕๖๔ ณ พิพิธภัณฑสถานแห่งชาติ หอศิลป ถนนเจ้าฟ้า กรุงเทพมหานคร การจัดนิทรรศการในครั้งนี้ เพื่อเชิดชูเกียรติศิลปินอาวุโสผู้สร้างสรรค์งานศิลปะอันทรงคุณค่า ซึ่งเป็นที่ยอมรับมาโดยทั่วไป นิทรรศการจัดขึ้นระหว่างวันที่ ๒๓ เมษายน - ๓๐ พฤษภาคม ๒๕๖๔ ณ อาคารนิทรรศการ ๔ พิพิธภัณฑสถานแห่งชาติ หอศิลปวัฒนธรรมแห่งกรุงเทพมหานคร

๔) การประกาศยกย่อง “พระยาศรีสุนทรโวหาร” (น้อย อาจารยางกูร) เป็นบุคคลสำคัญของโลก ด้านการศึกษาและวัฒนธรรม ประจำปี พ.ศ. ๒๕๖๕ เนื่องในโอกาสที่องค์การศึกษาวิทยาศาสตร์ และวัฒนธรรมแห่งสหประชาชาติ (ยูเนสโก) ได้มีมติประกาศยกย่องพระยาศรีสุนทรโวหาร (น้อย อาจารยางกูร) เป็นบุคคลสำคัญของโลก ด้านการศึกษาและวัฒนธรรม ในการประชุมสมัยสามัญขององค์การยูเนสโก ครั้งที่ ๔๑ เนื่องในวาระครบรอบ ๒๐๐ ปี ชาตกาลในปี พ.ศ. ๒๕๖๕ (200th anniversary of the birth of Phraya Srisundaravohara (Noi Acharyankura) (1822 - 1891) ดังนั้น กระทรวงวัฒนธรรม โดยสำนักงานวัฒนธรรมจังหวัดฉะเชิงเทรา และหน่วยงานที่เกี่ยวข้อง จึงร่วมดำเนินการประชาสัมพันธ์เผยแพร่ประวัติและผลงานสำคัญของพระยาศรีสุนทรโวหาร (น้อย อาจารยางกูร) เพื่อประชาสัมพันธ์เผยแพร่ความรู้แก่เยาวชนและประชาชน ให้รู้จักและยกย่องเชิดชูบุคคลด้านภาษาไทย ของประเทศไทยร่วมกัน ซึ่งกระทรวงวัฒนธรรม ได้รับความร่วมมือจากจังหวัดฉะเชิงเทราในด้านข้อมูลและเนื้อหา ประกอบด้วย ประวัติ และผลงานสำคัญต่าง ๆ ได้แก่ ผลงานนิพนธ์ประเภทต่าง ๆ อาทิ ประเภทแบบเรียนภาษาไทย ประเภทสุภาษิต ประเภทวรรณคดี ประเภทคำประกาศพระราชพิธี ประเภทคำฉันท์ ประเภทลิลิต บทเสภาเรื่องอาบูหะซัน ตอนที่ ๗ ประเภทหนังสือศาสนา เนื้อร้องเพลงสรรเสริญพระบารมี หนังสือ “คำฤษฎี” และประเภทโคลงเบ็ดเตล็ด และโคลงเฉลิมพระเกียรติเจ้านาย เป็นต้น นอกจากนี้ยังมีผลงานนิพนธ์ด้านวรรณศิลป์และการอนุรักษ์วัฒนธรรมของไทย เช่น หนังสือคำนมัสการคุณานุคุณ เป็นต้น โดยกระทรวงวัฒนธรรมร่วมเผยแพร่ประวัติและผลงานของพระยาศรีสุนทรโวหารผ่านช่องทางสื่อต่าง ๆ อาทิ Facebook line Youtube กระทรวงวัฒนธรรม รวมทั้งสามารถรับชมในรูปแบบ E-book ผ่านเว็บไซต์ต่าง ๆ ได้แก่ เว็บไซต์ www.noi-acharyankura.info/ เว็บไซต์ www.digital.net.go.th และเว็บไซต์ www.finearts.go.th

นอกจากนี้ ยังได้จัดกิจกรรมเยี่ยมชมประวัติและผลงาน ในหัวข้อ “ปราชญ์ภาษาไทยของแผ่นดิน” ทุกวันพุธ - อาทิตย์ ณ หอเชิดชูเกียรติ พิพิธภัณฑ์เมืองฉะเชิงเทรา รวมไปถึงกำหนดจัดกิจกรรมและประชาสัมพันธ์การเฉลิมฉลอง วันที่ ๕ กรกฎาคม ๒๕๖๕ ซึ่งเป็นวันครบรอบ ๒๐๐ ปี พระยาศรีสุนทรโวหาร ณ บริเวณอนุสาวรีย์พระยาศรีสุนทรโวหาร (น้อย อาจารยางกูร) เพื่อประกาศเกียรติคุณยกย่องบุคคลสำคัญของโลกด้านการศึกษา และวัฒนธรรมทั้งในระดับประเทศและต่างประเทศต่อไปด้วย

๕) การจัดงาน ๙๐ ปี คีตสมัยครูอุทัย แก้วละเอียด ศิลปินแห่งชาติ เนื่องด้วยในวันที่ ๒๓ กรกฎาคม ๒๕๖๕ เป็นวันครบรอบ ๙๐ ปี ชาติกาลของครูอุทัย แก้วละเอียด ศิลปินแห่งชาติ สาขาศิลปะการแสดง (ดนตรีไทย) ปีพุทธศักราช ๒๕๕๒ ผู้มีคุณูปการต่อแวดวงดนตรีไทย อุทิศตนถ่ายทอดทักษะ ความรู้ด้านดนตรีไทยแก่ลูกศิษย์ด้วยความมุ่งมั่น เป็นคนดี มีเมตตา มีคุณธรรม ดำรงชีวิตด้วยความพอเพียง กระทรวงวัฒนธรรมจึงได้บูรณาการความร่วมมือกับคณะกรรมการจัดงาน ๙๐ ปี คีตสมัยครูอุทัย แก้วละเอียด ศิลปินแห่งชาติ และหน่วยงานเอกชน จัดงาน “๙๐ ปี คีตสมัยครูอุทัย แก้วละเอียด ศิลปินแห่งชาติ” เพื่อแสดงความกตัญญุตา เผยแพร่ผลงานเพลงของครูอุทัย รวมถึงเพื่อให้ประชาชน และเยาวชนได้ตระหนักถึงคุณค่าความสำคัญของดนตรีไทย ซึ่งเป็นเอกลักษณ์ของชาติและร่วมกันรักษาสืบทอดต่อไป

โดยกิจกรรมภายในงาน ประกอบด้วย (๑) พิธีทำบุญอุทิศส่วนกุศลแด่คุณครูอุทัย แก้วละเอียด (๒) การบรรเลงเพลงเชิดชูเกียรติครูอุทัย แก้วละเอียด โดยครูศิลปินอาวุโส (๓) การแสดงผลงานเพลงของครูอุทัย แก้วละเอียด โดยศิษยานุศิษย์ และนักเรียนนักศึกษา มากกว่า ๓๐๐ ชีวิต อาทิ เพลงโหมโรงมัธยมศึกษา วงเครื่องสายผสมปี่พาทย์ โรงเรียนบดินทรเดชา (สิงห์ สิงหเสนี) เพลงดอกไม้เหนือ เถา วงอังกะลุง โรงเรียนอนุบาลชุมชนบางบ่อ (ศุภพิพัฒน์รังสรรค์) เพลงเทพนฤมิตร เถา วงเครื่องสายผสมปี่พาทย์ โรงเรียนเทพศิรินทร์ เพลงจีนขิมใหญ่ ๒ ชั้น เดี่ยวระนาดทุ้มหมู่ คณะศิลปกรรมศาสตร์ จุฬาลงกรณ์มหาวิทยาลัย

๖) การยกย่องเชิดชูเกียรติศิลปินร่วมสมัยดีเด่นรางวัล “ศิลปาธร” ประจำปีงบประมาณ พ.ศ. ๒๕๖๕ กระทรวงวัฒนธรรม โดยสำนักงานศิลปวัฒนธรรมร่วมสมัย ได้ดำเนินโครงการยกย่องเชิดชูเกียรติศิลปินร่วมสมัยดีเด่นรางวัล “ศิลปาธร” มาตั้งแต่ปีพุทธศักราช ๒๕๔๗ เพื่อส่งเสริม สนับสนุน และยกย่องเชิดชูเกียรติศิลปินร่วมสมัยรุ่นกลาง

ที่ได้ทุ่มเทพลังความคิด สติปัญญา และจิตใจอันมุ่งมั่น สร้างสรรค์ผลงานอันทรงคุณค่า เป็นที่ประจักษ์ต่อวงการศิลปะร่วมสมัย และผลงานได้เผยแพร่ทั้งในระดับชาติและระดับนานาชาติอย่างต่อเนื่อง ปัจจุบันมีศิลปินที่ได้รับรางวัล “ศิลปาธร” แล้วทั้งสิ้น ๑ พระนาม คือ สมเด็จพระเจ้าลูกเธอ เจ้าฟ้าสิริวัณณวรี นารีรัตนราชกัญญา ทรงได้รับการยกย่องเป็นศิลปาธรสาขาศิลปะการออกแบบ (แฟชั่นและเครื่องประดับ) และอีก ๙๔ รายชื่อ ในปีพุทธศักราช ๒๕๖๕ สำนักงานศิลปวัฒนธรรมร่วมสมัยได้มอบรางวัล “ศิลปาธร” ให้แก่ศิลปินร่วมสมัยดีเด่นจำนวน ๗ สาขา ดังนี้

๖.๑) สาขาทัศนศิลป์ ได้แก่ นายธวัชชัย พันธุ์สวัสดิ์

๖.๒) สาขาสถาปัตยกรรม ได้แก่ หม่อมหลวง วรุตม์ วรวรรณ

๖.๓) สาขาวรรณศิลป์ ได้แก่ นายสถาพร จรดิฐ หรือเจ้าของนามปากกา จเด็จ กำจรเดช

๖.๔) สาขาดนตรี ได้แก่ นายชัยภัค ภัทรจินดา

๖.๕) สาขาศิลปะการแสดง ได้แก่ นางสาวศรวณีย์ ธนะธนิต

๖.๖) สาขาศิลปะการออกแบบ ได้แก่ นายนครินทร์ ยาโน

๖.๗) สาขาภาพยนตร์และสื่อเคลื่อนไหว ได้แก่ นายลี ชาตะเมธีกุล

โดยสำนักงานศิลปวัฒนธรรมร่วมสมัยจะมอบเข็มเชิดชูเกียรติให้กับศิลปินทั้ง ๗ ท่าน พร้อมเงินรางวัลจำนวนหนึ่งแสนบาท และจัดกิจกรรมเชิดชูเกียรติฯ กิจกรรมเผยแพร่องค์ความรู้ของศิลปินศิลปาธร ต่อไป

ศิลปินศิลปาธร นับเป็นต้นแบบของคนรุ่นใหม่ที่มีกำลังความคิดในการสร้างสรรค์ผลงาน อันทรงคุณค่า สามารถประยุกต์ใช้ภูมิปัญญาดั้งเดิมอันเป็นทุนทางวัฒนธรรมนำมาต่อยอดการสร้างสรรค์ผลงานให้เกิดคุณค่าและมูลค่าเพิ่มในระบบเศรษฐกิจอุทิศกำลังเวลา ความคิด ทักษะและประสบการณ์ความรู้ สร้างสรรค์ประโยชน์ให้แก่ประเทศชาติได้อย่างน่าภาคภูมิใจ

๗) การยกย่องเชิดชูเกียรติ ศิลปาจารย์ ประจำปีพุทธศักราช ๒๕๖๕ ณ พิพิธภัณฑ์พื้นบ้านจ่าทวี พิษณุโลก กระทรวงวัฒนธรรม โดยกรมส่งเสริมวัฒนธรรม ร่วมกับสำนักงานวัฒนธรรมจังหวัดพิษณุโลก มหาวิทยาลัยนเรศวร และพิพิธภัณฑ์พื้นบ้านจ่าทวี จัดกิจกรรมยกย่องเชิดชูเกียรติ จ่าสิบเอกทวี บูรณเขตต์ ศิลปาจารย์ ประจำปีพุทธศักราช ๒๕๖๕ เมื่อวันที่ ๕ กันยายน ๒๕๖๕ ณ พิพิธภัณฑ์พื้นบ้านจ่าทวี พิษณุโลก

โดยการจัดงานในครั้งนี้ มีวัตถุประสงค์เพื่อยกย่องเชิดชูเกียรติ จ่าสิบเอกทวี บูรณเขตต์ ศิลปาจารย์ พุทธศักราช ๒๕๖๕ และเพื่อเผยแพร่ผลงานด้านศิลปวัฒนธรรมของท่าน ผู้เป็นต้นแบบทั้งในการดำรงชีวิต การทำงาน ความเสียสละ ทุ่มเท มีอุดมการณ์ มีจิตวิญญาณ รักและศรัทธาในวิชาชีพและการเป็นครูมาต่อเนื่องยาวนานจวบจนปัจจุบัน ซึ่งจ่าสิบเอกทวี บูรณเขตต์ เป็นบุคคลต้นแบบที่สร้างคุณงามความดี หมั่นเพียรศึกษาใฝ่เรียนรู้เพื่อพัฒนาตนเอง พัฒนางาน ริเริ่มบุกเบิกการปั้นหล่อองค์พระพุทธชินราชจำลอง มีเทคนิควิธีการเฉพาะตัวที่เรียกว่า “สกุลช่างจ่าทวี” จนเป็นที่ยอมรับนับถือและยกย่องของบุคคลทั่วไปมาอย่างยาวนาน แต่สิ่งที่จ่าสิบเอกทวี บูรณเขตต์ มียิ่งกว่า คือ ความเป็นครูพร้อมอุทิศสอนถ่ายทอดความรู้ที่มีสู่ลูกศิษย์ จากเป็นโรงหล่อบูรณะไทยกลายเป็นโรงเรียนสอนการปั้นหล่อให้กับชาวบ้านผู้สนใจได้มาเป็นลูกศิษย์ของจ่าสิบเอกทวี บูรณเขตต์ จนได้นำความรู้ที่ได้เรียนนำไปประกอบวิชาชีพจนเป็นที่ยอมรับอย่างดียิ่งตลอดมา รวมถึงมีความรักอย่างแท้จริงในรากเหง้าของศิลปวัฒนธรรมพื้นถิ่นดินแดนเมืองสองแคว พิษณุโลก ซึ่งตลอด ๓๐ ปีที่ผ่านมา ท่านได้รวบรวมของพื้นบ้านเก่า ๆ เช่น เครื่องมือทำมาหากิน ภูมิปัญญาชาวบ้าน เครื่องใช้ในชีวิตประจำวัน ภาพถ่ายต่าง ๆ มากมาย จนก่อเกิดเป็นพิพิธภัณฑ์พื้นบ้านจ่าทวี ที่รวบรวมองค์ความรู้ประวัติศาสตร์พื้นถิ่นพิษณุโลกและภาคเหนือตอนล่าง และได้กลายเป็นแหล่งท่องเที่ยวทางประวัติศาสตร์พื้นถิ่นที่มีคุณค่าและโด่งดังไปทั่วประเทศ

โดยกิจกรรมภายในงาน ประกอบด้วย เสวนา “ศิลปาจารย์ ๒๕๖๕” การแสดงทางวัฒนธรรม อาทิ การแสดงพื้นบ้าน โดยคณะนิสิตนักศึกษา จากมหาวิทยาลัยนเรศวร การแสดงรำแหล่พระพุทธชินราช โดยบ้านตาปะขาวหาย และการแสดงพื้นบ้านมังคละ โดยคณะมังคละครูแอร์เมืองพระร่วง กิจกรรมสาธิต ทางวัฒนธรรม อาทิ การสาธิตการตีดาบเหล็กน้ำพี้ การสาธิตเครื่องปั้นดินเผาบ้านมอญ การสาธิตการทำว่าวไทย การสาธิตการทำสร้อยคอปี่ปักผมกะลา การสาธิตภาพพิมพ์ลายไทยลงบนถุงผ้า และการสาธิตการทำยาดมรวมถึงเยี่ยมชมโรงหล่อบูรณะไทย (จ่าทวี) และการสาธิตการหล่อพระ เป็นต้น

๘) การเผยแพร่ผลงานศิลปะของศิลปินแห่งชาติ "๘๘ ปี การเดินทางของชีวิต อินสนธิ์ วงค์สาม" กระทรวงวัฒนธรรม โดยกรมส่งเสริมวัฒนธรรม เป็นหน่วยงานหลักในการยกย่องเชิดชูเกียรติ เผยแพร่ผลงาน และสนับสนุนกิจกรรมถ่ายทอด องค์ความรู้ของศิลปินแห่งชาติ เพื่อสืบสาน และอนุรักษ์มรดกศิลปวัฒนธรรม ที่ศิลปินแห่งชาติได้สร้างสรรค์ไว้ให้คงอยู่ ผ่านกองทุนส่งเสริมงานวัฒนธรรม โดยการสนับสนุนงบประมาณ เพื่อส่งเสริม สนับสนุน เผยแพร่ผลงานของศิลปินแห่งชาติมาอย่างต่อเนื่อง ตั้งแต่ปีงบประมาณ พ.ศ. ๒๕๕๖ จนถึงปัจจุบัน โดยเมื่อวันที่ ๙ กันยายน ๒๕๖๕ ได้จัดนิทรรศการ "๘๘ ปี การเดินทางของชีวิต อินสนธิ์ วงค์สาม" ขึ้น เพื่อส่งเสริมสนับสนุนการเผยแพร่ผลงาน และถ่ายทอดองค์ความรู้ของนายอินสนธิ์ วงค์สาม" ศิลปินแห่งชาติ สาขาทัศนศิลป์ (ประติมากรรม) ประจำปี ๒๕๔๒ ไปสู่กลุ่มเด็ก เยาวชน นักเรียน นักศึกษา ศิลปินในท้องถิ่น และประชาชนทั่วไปที่สนใจงานศิลปะ

นายอินสนธิ์ วงค์สาม ศิลปินแห่งชาติ สาขาทัศนศิลป์ (ประติมากรรม) ประจำปี ๒๕๔๒ ปัจจุบันอายุ ๘๘ ปี ตลอดระยะเวลาที่ผ่านมาได้มุ่งมั่นทุ่มเทในการทำงานเพื่อสร้างสรรค์งานด้านศิลปะจนเป็นที่ประจักษ์แก่บุคคลทั่วไป ทั้งในประเทศและต่างประเทศ เป็นตำนานของวงการศิลปะสมัยใหม่ของประเทศไทย เป็นลูกศิษย์ของศาสตราจารย์ศิลป์ พีระศรี นิทรรศการของนายอินสนธิ์ วงค์สาม ในครั้งนี้ จึงเป็นการรวบรวมผลงานตั้งแต่สมัยเรียนที่มหาวิทยาลัยศิลปากร จนมาถึงยุคปัจจุบัน ผู้ผ่านกาลมาถึงปัจฉิมวัย ซึ่งสะท้อนให้เห็นแนวทางการใช้ชีวิตทั้งในเรื่องมุมมอง หลักการดำเนินชีวิตทั่วไป ตลอดจนแนวทางและแนวคิดการสร้างสรรค์ผลงานทางศิลปะแนวนามธรรมที่แปลกใหม่ ล้ำสมัย เต็มเปี่ยมไปด้วยจินตนาการและมุ่งมั่นทั้งงานด้านประติมากรรม จิตรกรรม วาดเส้น งานภาพพิมพ์ บทกวี โดยมีการจัดแสดงผลงานชิ้นสำคัญชื่อ "ศิลปะคือชีวิตของอินสนธิ์ ชีวิตของอินสนธิ์ คือศิลปะ" ได้แรงบันดาลใจมาจาก ความรัก ความรู้ ความเข้าใจ ความดี ความงาม ความบริสุทธิ์ จากผลงานของบรมครูทุกท่านที่ท่านได้เรียนรู้และสัมผัสจนกระทั่งตกผลึกมาเป็น "Learning From Masters" ถือเป็นแรงบันดาลใจและแบบอย่างในการสร้างสรรค์ผลงานศิลปะ การใช้ชีวิตให้กับเด็ก เยาวชน นักเรียน นักศึกษา ประชาชน และศิลปินทั่วไป

๓.๑.๑๒ การประชุมระหว่างนายกรัฐมนตรีกับเครือข่ายกลุ่มศิลปินและกลุ่มอุตสาหกรรมบันเทิง กระทรวงวัฒนธรรมได้จัดประชุมระหว่างนายกรัฐมนตรีกับเครือข่ายกลุ่มศิลปินและกลุ่มอุตสาหกรรมบันเทิง เมื่อวันพฤหัสบดีที่ ๑๖ กันยายน ๒๕๖๔ ผ่านระบบ Video Conference เพื่อให้ประชาชนกลุ่มดังกล่าว ได้นำเสนอผลกระทบและแนวทางการเยียวยาและฟื้นฟูผลกระทบจากสถานการณ์การแพร่ระบาดของโรคติดเชื้อไวรัสโคโรนา 2019 (โควิด - 19) ต่อนายกรัฐมนตรี และรองนายกรัฐมนตรี รวมถึงหน่วยงานที่เกี่ยวข้อง

โดยนายกรัฐมนตรีกล่าวแสดงความเห็นใจศิลปินพื้นบ้าน บุคลากรด้านศิลปวัฒนธรรมและบุคลากรในอุตสาหกรรมบันเทิง ซึ่งได้รับผลกระทบจากการแพร่ระบาดของโรคติดเชื้อไวรัสโคโรนา 2019 (โควิด - 19) โดยระบุว่า ที่ผ่านมารัฐบาลมีการช่วยเหลือเยียวยาผ่านมาตรการต่าง ๆ อาทิ การช่วยเหลือผู้ประกันตน ม.๓๓ ม.๓๙ และ ม.๔๐ การลดภาษีต่าง ๆ นอกจากนี้ นายกรัฐมนตรียังห่วงใยกลุ่มศิลปินบางส่วนที่ยังไม่ได้รับการฉีดวัคซีนโควิด - 19 จึงขอให้กระทรวงวัฒนธรรมเร่งรวบรวมรายชื่อและจำนวนบุคคลให้มีความชัดเจนมากยิ่งขึ้น เพื่อภาครัฐจะได้จัดสรรทั้งวัคซีน รวมทั้งชุดตรวจ ATK ให้เหมาะสม รวมถึงให้มีการจัดทำทะเบียนเพื่อให้เข้าถึงการเยียวยาของรัฐบาล

โอกาสนี้ นายกรัฐมนตรีได้รับข้อเสนอเพื่อขอความช่วยเหลือจากกลุ่มศิลปินและอุตสาหกรรมบันเทิง จำนวน ๑๓ ข้อ ได้แก่ (๑) ส่งเสริมการจ้างงานศิลปินพื้นบ้านโดยมีมาตรการผ่อนปรนที่เหมาะสม (๒) สนับสนุนงบประมาณให้แก่สมาคมทางศิลปวัฒนธรรมที่ได้รับการรับรองจากทางราชการ (๓) จัดหาสวัสดิการให้แก่ศิลปิน ที่ได้รับการยกย่องให้เป็นผู้ทรงคุณวุฒิหรือผู้มีผลงานดีเด่นทางวัฒนธรรม (๔) ส่งเสริมการเรียนรู้ศิลปวัฒนธรรมผ่านครูภูมิปัญญาและศิลปินพื้นบ้าน (๕) จัดหาช่องทางเผยแพร่การแสดงทางศิลปวัฒนธรรม โดยเฉพาะสื่อโทรทัศน์ของรัฐ (๖) จัดหาพื้นที่และช่องทางในการจำหน่ายสินค้าทางวัฒนธรรมและสื่อสิ่งพิมพ์ ในรูปแบบออนไลน์และรูปแบบปกติ (๗) พัฒนาทักษะในการประกอบอาชีพและจัดหางานให้แก่ศิลปินและบุคลากรในอุตสาหกรรมบันเทิง (๘) ผ่อนปรนมาตรการกองถ่ายทำภาพยนตร์ ละครโทรทัศน์

โฆษณา และวีดิทัศน์ (๙) ผ่อนปรนมาตรการประกอบกิจการโรงภาพยนตร์ โรงมหรสพ ศูนย์แสดงสินค้าและนิทรรศการ (๑๐) กำหนดหน่วยงานกลางประสานงานการอนุญาตถ่ายทำภาพยนตร์และวีดิทัศน์ หรือโฆษณา (๑๑) จัดให้มีมาตรการด้านการเงินและเสริมสภาพคล่อง (๑๒) จัดหาแหล่งทุนสนับสนุนการสร้างภาพยนตร์และผลิตสื่อที่เพียงพอ และ (๑๓) เร่งจัดหาวัคซีนให้แก่เครือข่ายกลุ่มศิลปินและกลุ่มอุตสาหกรรมบันเทิง ทั้งนี้ นายกรัฐมนตรีได้มอบหมายให้กระทรวงวัฒนธรรมและหน่วยงานที่เกี่ยวข้องพิจารณาหาแนวทางดำเนินการตามข้อเสนอดังกล่าวต่อไป

๓.๑.๑๓ การแลกเปลี่ยนความคิดเห็นเรื่อง “Soft Power” ความเป็นไทยระหว่างรัฐมนตรีว่าการกระทรวงวัฒนธรรมกับนายรัสเซล โครว์ (Mr. Russell Crowe) นักแสดงชาวนิวซีแลนด์ - ออสเตรเลีย พลเอก ประยุทธ์ จันทร์โอชา นายกรัฐมนตรี มอบหมายให้นายอิทธิพล คุณปลื้ม รัฐมนตรีว่าการกระทรวงวัฒนธรรมให้การต้อนรับแสดงความขอบคุณและพบปะพูดคุยกับรัสเซล โครว์ นักแสดงชาวนิวซีแลนด์ - ออสเตรเลีย ที่มีชื่อเสียงระดับโลก เจ้าของรางวัลออสการ์ สาขานักแสดงนำฝ่ายชายยอดเยี่ยม จากภาพยนตร์ เรื่อง Gladiator ในปี ค.ศ. 2000 ณ โรงแรมแมนดารินโอเรียนเต็ล กรุงเทพฯ เมื่อวันที่ ๒๓ ตุลาคม ๒๕๖๔ เพื่อแลกเปลี่ยนความคิดเห็นในเรื่อง “Soft Power” ความเป็นไทย โดยรัสเซล โครว์ ที่เดินทางมาประเทศไทยเพื่อถ่ายทำภาพยนตร์ “Beer Run” ช่วงเดือนกันยายน - ตุลาคม ๒๕๖๔ ได้กล่าวแสดงความชื่นชมและบอกเล่าถึงประทับใจในความเป็นไทย ทั้งในเรื่องของเมืองไทยที่มีความงดงามด้วยศิลปะละวัฒนธรรมไทย นิสัยและความมีน้ำใจมิตรไมตรีของคนไทย แหล่งท่องเที่ยวทางวัฒนธรรมและแหล่งท่องเที่ยวทางธรรมชาติเหมาะแก่การมาท่องเที่ยวพักผ่อน ซึ่งรัสเซล โครว์ ได้เดินทางไปท่องเที่ยวทั้งในกรุงเทพฯ และต่างจังหวัด เช่น แหล่งท่องเที่ยวทางธรรมชาติในจังหวัดภูเก็ต บางกะเจ้า จังหวัดสมุทรปราการ พร้อมกล่าวอยากให้เพิ่มป้ายบอกทางภาษาอังกฤษในพื้นที่ต่าง ๆ ให้มากขึ้นโดยเฉพาะแหล่งท่องเที่ยวใหม่ ๆ และชื่นชอบอาหารไทย เช่น แกงพะแนง แกงเผ็ด ผัดไทยและชอบข้าวซอยเป็นพิเศษ รวมทั้งชื่นชมนโยบายรัฐบาลที่ส่งเสริมให้อาหารไทยเผยแพร่ไปทั่วโลก ขณะเดียวกันรัสเซล โครว์ ได้ชื่นชมกองถ่ายภาพยนตร์

ไทยเป็นทีมงาน ที่มีฝีมือและมีคุณภาพ ซึ่งนับเป็นเรื่องน่ายินดีที่นักแสดงระดับโลกชื่นชมความเป็นไทยทั้งในด้านวัฒนธรรม ศิลปะ แหล่งท่องเที่ยวทางวัฒนธรรมและแหล่งท่องเที่ยวทางธรรมชาติ อาหารไทยและภาพยนตร์ไทย ทำให้แหล่งท่องเที่ยวทางวัฒนธรรม แหล่งท่องเที่ยวทางธรรมชาติ และอาหารไทยได้รับการเผยแพร่ไปสู่นานาชาติมากยิ่งขึ้น

ทั้งนี้ กระทรวงวัฒนธรรม จะนำข้อคิดเห็นที่ได้รับมาปรับใช้ในการขับเคลื่อนนโยบายรัฐบาลและนโยบายนายกรัฐมนตรีที่มุ่งผลักดันการใช้ “Soft Power” ความเป็นไทยและอุตสาหกรรมสร้างสรรค์ (Creative Economy) ของไทยใน ๑๕ สาขา เช่น ภาพยนตร์ ศิลปะการแสดง แฟชั่น อาหารไทยและการท่องเที่ยวทางวัฒนธรรม รวมถึงนโยบายของกระทรวงวัฒนธรรมในการนำคุณค่าของวัฒนธรรมมาต่อยอดสร้างสรรค์สินค้าและบริการ (Creative Culture) ขับเคลื่อนอุตสาหกรรมวัฒนธรรมที่มีศักยภาพ 5F ได้แก่ อาหาร (Food) ภาพยนตร์และวีดิทัศน์ (Film) ผ้าไทยและการออกแบบแฟชั่น (Fashion) มวยไทย (Fighting) และการอนุรักษ์และขับเคลื่อนเทศกาล ประเพณีสู่ระดับโลก (Festival) รวมถึงยุทธศาสตร์การส่งเสริมอุตสาหกรรมภาพยนตร์และวีดิทัศน์ ระยะที่ ๓ (พ.ศ. ๒๕๖๐ - ๒๕๖๔) โดยเฉพาะยุทธศาสตร์ที่ ๔ การส่งเสริมให้ต่างชาติเข้ามาผลิตภาพยนตร์และวีดิทัศน์ในประเทศไทย โดยร่วมกับกระทรวงและหน่วยงานที่เกี่ยวข้องส่งเสริม ให้กองถ่ายทำภาพยนตร์ต่างชาติเข้ามาถ่ายทำในไทยอย่างต่อเนื่อง เพื่อสร้างงาน สร้างรายได้ให้แก่ชุมชน และประเทศอย่างยั่งยืน

๓.๑.๑๔ การประชุมสัมมนาเชิงปฏิบัติการขับเคลื่อนนโยบายสืบสาน รักษาและต่อยอดทางวัฒนธรรมสู่การสร้างคุณค่าและมูลค่าทางสังคมและเศรษฐกิจ กระทรวงวัฒนธรรม โดยสำนักงานปลัดกระทรวงวัฒนธรรม จัดการประชุมสัมมนาเชิงปฏิบัติการขับเคลื่อนนโยบายสืบสาน รักษาและต่อยอดทางวัฒนธรรมสู่การสร้างคุณค่าและมูลค่าทางสังคมและเศรษฐกิจ เมื่อวันที่ ๒๖ พฤศจิกายน ๒๕๖๔ ณ โรงแรมโกลเด้น ทิวลิป ซอฟเฟอริน กรุงเทพฯ โดยนายอิทธิพล คุณปลื้ม รัฐมนตรีว่าการกระทรวงวัฒนธรรม ได้มอบนโยบายสืบสาน รักษาและต่อยอดทางวัฒนธรรมสู่การสร้างคุณค่าและมูลค่าทางสังคมและเศรษฐกิจ พร้อมทั้งมีผู้บริหารระดับสูงของกระทรวงวัฒนธรรมเข้าร่วม อาทิ นายปรเมศวร์ งามพิเชษฐ์ ผู้ช่วยรัฐมนตรีประจำ

กระทรวงวัฒนธรรม นางยุพา ทวีวัฒนะกิจบวร ปลัดกระทรวงวัฒนธรรม นายเวียง วรเชษฐ์ ที่ปรึกษารัฐมนตรีว่าการกระทรวงวัฒนธรรม รวมถึงข้าราชการทั้งส่วนกลางและส่วนภูมิภาค

โดยมีประเด็นสำคัญจากนโยบายการขับเคลื่อนงานวัฒนธรรรม และการขับเคลื่อนนโยบายสู่การปฏิบัติ เพื่อการยกระดับงานวัฒนธรรม ภายใต้แนวคิด **"เศรษฐกิจวัฒนธรรมใหม่ สร้างรายได้ เสริมคุณค่า พัฒนาสังคม"** โดยการพัฒนาระบบเศรษฐกิจใช้ทุนทางวัฒนธรรม องค์ความรู้ ความคิดสร้างสรรค์ ทรัพย์สินทางปัญญา ทุนชุมชน บุคลากรผู้ทรงคุณค่าทางวัฒนธรรม ที่เชื่อมโยงกับพื้นฐานทางประวัติศาสตร์ วัฒนธรรม ประเพณี วิถีชีวิต โดยใช้เทคโนโลยี และนวัตกรรมสมัยใหม่ สร้างอุตสาหกรรมวัฒนธรรมรูปแบบใหม่ เพื่อสร้างงาน สร้างรายได้ พัฒนาคุณภาพชีวิต เพิ่มมูลค่าทางเศรษฐกิจ และคุณค่าทางสังคม ภายใต้บริบทใหม่ของสังคมไทย และสังคมโลก รวมถึงมุ่งเน้นการผลักดันศิลปวัฒนธรรมให้มีบทบาทนำในการพลิกฟื้นเศรษฐกิจและสังคมของไทยภายหลังสถานการณ์การแพร่ระบาดของโรคติดเชื้อไวรัสโคโรนา 2019 (โควิด - 19) ตลอดจนส่งเสริมและผลักดันให้ "วัฒนธรรม ทำงาน" เพื่อให้ "วัฒนธรรม ทำเงิน" ภายใต้ "วัฒนธรรม ทำดี"

นอกจากนี้ รัฐมนตรีว่าการกระทรวงวัฒนธรรม ได้มีนโยบายในการ**ยกระดับและบทบาทของกระทรวงวัฒนธรรม** โดยกำหนดตำแหน่งใหม่ของกระทรวง (Positioning) ให้เป็นกระทรวงสังคมกึ่งเศรษฐกิจที่ได้รับการยอมรับทั้งในและต่างประเทศ และมีบทบาทของกระทรวง : สืบสาน รักษา ต่อยอด และเสริมสร้างธรรมาภิบาลในการดำเนินงาน เพื่อปลุกวัฒนธรรมในตัวคนไทยให้ตื่น สนับสนุนความคิดสร้างสรรค์และค่านิยมเชิงบวก เพื่อสร้างสรรค์สินค้า บริการทางวัฒนธรรมที่แข่งขันได้ในตลาดโลก รวมทั้งเสริมสร้างสังคมคุณธรรมและสันติสุข พร้อมทั้ง**ปรับวิสัยทัศน์ พันธกิจ และยุทธศาสตร์ใหม่** ภายใต้วิสัยทัศน์ "วัฒนธรรมและความคิดสร้างสรรค์มีบทบาทนำในการพัฒนาเศรษฐกิจและสังคมไทย" ขับเคลื่อนโดยอาศัยยุทธศาสตร์ที่ครอบคุลม ทั้งการเสริมพลังการเทิดทูนสถาบันหลักของชาติ และการสืบสานสร้างสรรค์ทางศาสนา ศิลปะ และวัฒนธรรมอย่างยั่งยืน ส่งเสริมเศรษฐกิจฐานรากด้วยมิติทางวัฒนธรรมและพัฒนาศักยภาพอุตสาหกรรมวัฒนธรรม ให้สามารถแข่งขันได้ในตลาดโลก เสริมสร้างภาพลักษณ์ เกียรติภูมิ และยกระดับบทบาทด้านวัฒนธรรมของไทยในเวทีโลก ปลุกจิตสำนึกและเสริมสร้างค่านิยมเชิงบวกสู่สังคมคุณธรรมในบริบทสังคมไทยและสังคมโลก พัฒนาสภาพแวดล้อมทางวัฒนธรรมเพื่อเสริมสร้าง การเรียนรู้และการสร้างสรรค์งานด้านศิลปวัฒนธรรม และพัฒนาศักยภาพการบริหารจัดการงานศาสนา ศิลปะและวัฒนธรรมสู่ระดับนานาชาติ

สำหรับในปี ๒๕๖๕ รัฐมนตรีว่าการกระทรวงวัฒนธรรมได้กำหนด**จุดเน้นการขับเคลื่อน งานวัฒนธรรม ตามพันธกิจและยุทธศาสตร์ใหม่ของกระทรวงวัฒนธรรม** ได้แก่ (๑) การเทิดทูนสถาบันหลักของชาติ รักษาและสืบสานศาสนา ศิลปะและวัฒนธรรม (๒) การส่งเสริมการนำวัฒนธรรมมาสร้างเศรษฐกิจ โดยการพัฒนายกระดับสินค้าและบริการทางวัฒนธรรม ยกระดับและปรับบทบาทบุคลากรในภาคศิลปวัฒนธรรม และการขยายตลาดสินค้าและบริการทางวัฒนธรรมทั้งภายในประเทศและต่างประเทศ (๓) การยกระดับ Soft Power ไทยในเวทีโลก (๔) การสร้างค่านิยมเชิงบวก ภูมิคุ้มกันทางสังคม และสังคมคุณธรรม (๕) ยกระดับการศึกษาและการเรียนรู้ทางวัฒนธรรม และ (๖) ยกระดับการบริหารจัดการงานวัฒนธรรม

ทั้งนี้ ปลัดกระทรวงวัฒนธรรมได้มอบหมายให้หน่วยงานในสังกัดกระทรวงวัฒนธรรมทั้งส่วนกลางและภูมิภาคปรับแผนงานและโครงการให้สอดคล้องกับนโยบายและจุดเน้นของรัฐมนตรีว่าการกระทรวงวัฒนธรรม เพื่อให้บรรลุวิสัยทัศน์ พันธกิจ และยุทธศาสตร์ใหม่ของกระทรวงวัฒนธรรมต่อไป

๓.๑.๑๕ โครงการพัฒนาและยกระดับการขับเคลื่อนงานด้านศาสนา ศิลปะและวัฒนธรรม สู่ก้าวที่มั่นคงและยั่งยืน เมื่อวันที่ ๒ ตุลาคม ๒๕๖๕ นายอิทธิพล คุณปลื้ม รัฐมนตรีว่าการกระทรวงวัฒนธรรม กล่าวมอบนโยบายการขับเคลื่อนงานด้านวัฒนธรรม หัวข้อ

“Paradigm Shift : เปลี่ยนฉากทัศน์วัฒนธรรม สู่ก้าวที่มั่นคงและยั่งยืน” ในโครงการถอดบทเรียนการขับเคลื่อนงานด้านศาสนา ศิลปะและวัฒนธรรมสู่ก้าวที่มั่นคงและยั่งยืน “๒ ทศวรรษกระทรวงวัฒนธรรม” เนื่องในวันคล้ายวันสถาปนากระทรวงวัฒนธรรม ครบรอบ ๒๐ ปี ๓ ตุลาคม ๒๕๖๕ โดยมีนางยุพา ทวีวัฒนะกิจบวร ปลัดกระทรวงวัฒนธรรม ผู้บริหารเครือข่ายกระทรวงวัฒนธรรม เข้าร่วม ณ หอศิลป์แห่งชาติ กระทรวงวัฒนธรรม

การขับเคลื่อนงานด้านศาสนา ศิลปะ และวัฒนธรรม ในปีงบประมาณ พ.ศ. ๒๕๖๖ กระทรวงวัฒนธรรม ได้ปรับบทบาทจากกระทรวงสังคม สู่กระทรวงสังคมกึ่งเศรษฐกิจ โดยมีเป้าหมายการขับเคลื่อนงานด้านศาสนา ศิลปะ และวัฒนธรรม คือ Restart ประเทศไทย ขับเคลื่อนสังคมและเศรษฐกิจด้วยวัฒนธรรม ตามนโยบาย “เปลี่ยนฉากทัศน์วัฒนธรรม สู่ก้าวที่มั่นคงและยั่งยืน” จะส่งผลให้เกิดประโยชน์อย่างยิ่งต่อประชาชน และประเทศชาติ ทั้งมิติทางสังคมและเศรษฐกิจ โดยบทบาทงานวัฒนธรรมจะต้องมีการตอบโจทย์สถานการณ์โลกในยุคหลังสถานการณ์ การแพร่ระบาดของโรคติดเชื้อไวรัสโคโรนา 2019 (โควิด-19) และการพัฒนางานวัฒนธรรมผ่านการใช้สื่อดิจิทัล ปรับโฉมการท่องเที่ยวเชิงวัฒนธรรมและการท่องเที่ยวเชิงสุขภาพ (Wellness Tourism) สร้างนวัตกรรมใหม่ ๆ ภายใต้แผนแม่บทภายใต้ยุทธศาสตร์ชาติ ๒๐ ปี แผนพัฒนาเศรษฐกิจและสังคมแห่งชาติ ฉบับที่ ๑๓ การขับเคลื่อนการบรรลุเป้าหมาย BCG Model โดยคงไว้ซึ่งคุณค่าและเป็นที่ชื่นชมของนานาประเทศ อาทิ การเทิดทูนสถาบันหลักของชาติ การส่งเสริมเศรษฐกิจวัฒนธรรม วัฒนธรรมไทยในเวทีโลก การประกาศขึ้นทะเบียนด้านวัฒนธรรมในกรอบยูเนสโก คนไทยเข้าถึงข้อมูลทางวัฒนธรรมผ่านแพลตฟอร์มออนไลน์และแหล่งเรียนรู้แบบ Onsite เพิ่มขึ้น เด็ก เยาวชน ประชาชน มีภูมิคุ้มกันด้านสังคมพร้อมก้าวสู่ศตวรรษที่ ๒๑ อาทิ ความเข้าใจในความหลากหลายทางวัฒนธรรม ความหลากหลายทางความคิด วิถีชีวิต ส่งผลให้มีภาคีเครือข่ายงานวัฒนธรรมที่ใกล้ชิดและขยายใหญ่ขึ้น

๓.๒ ปลูกฝังค่านิยมและวัฒนธรรมที่ดีทางด้านคุณธรรม จริยธรรม กตัญญู ความซื่อสัตย์ การมีวินัย เคารพกฎหมาย มีจิตสาธารณะและมีส่วนร่วม ทำประโยชน์ให้ประเทศและเป็นพลเมืองที่ดี

๓.๒.๑ การสร้างองค์ความรู้และสร้างการมีส่วนร่วมในการเสริมสร้างคุณธรรม จริยธรรม

๑) การขับเคลื่อนการดำเนินงานตามแผนแม่บทส่งเสริมคุณธรรมแห่งชาติ ฉบับที่ ๑ (๒๕๕๙ - ๒๕๖๔) โดยมีการประชุมคณะกรรมการส่งเสริมคุณธรรมแห่งชาติ ครั้งที่ ๑/๒๕๖๔ เพื่อติดตามการดำเนินงานตามแผนแม่บทส่งเสริมคุณธรรมแห่งชาติ ฉบับที่ ๑ (๒๕๕๙ - ๒๕๖๔) ที่ประชุมได้เห็นชอบแผนการดำเนินงานของคณะอนุกรรมการภายใต้คณะอนุกรรมการส่งเสริมคุณธรรมแห่งชาติ ประจำปีงบประมาณ พ.ศ. ๒๕๖๔ และให้แก้ไขปรับปรุงคณะอนุกรรมการดำเนินการจำนวน ๓ คณะ รวมทั้งเห็นชอบขอขยายระยะเวลาการดำเนินงานตามแผนแม่บทส่งเสริมคุณธรรมแห่งชาติ ฉบับที่ ๑ (พ.ศ. ๒๕๕๙ - ๒๕๖๔) ถึงปี พ.ศ. ๒๕๖๕ และเชื่อมการจัดทำแผนปฏิบัติการด้านการส่งเสริมคุณธรรมแห่งชาติ ระยะที่ ๒ (พ.ศ. ๒๕๖๖ - ๒๕๗๐) ซึ่งมีกรอบแนวคิดที่เชื่อมโยงและสอดคล้องกับยุทธศาสตร์ชาติ แผนแม่บทภายใต้ยุทธศาสตร์ชาติ โดยผลการดำเนินงานตามแผนแม่บทฯ ส่งผลให้เกิดชุมชน องค์กรอำเภอและจังหวัดคุณธรรมในทุกพื้นที่ของประเทศแล้วกว่า ๓๕,๗๘๖ แห่ง

๒) โครงการสมัชชาคุณธรรม

๒.๑) การดำเนินการในเดือนมีนาคม ๒๕๖๔ ดังนี้

(๑) จัดประชุมหารือความร่วมมือและออกแบบเครื่องมือการดำเนินงานด้านวิชาการในการขับเคลื่อนจังหวัดคุณธรรม ปี ๒๕๖๔ เพื่อหารือวางแผนการสนับสนุนการขับเคลื่อนกลไกเครือข่ายทางสังคมจังหวัดส่งเสริมคุณธรรมและกิจกรรมสำคัญให้บรรลุเป้าหมายในการขับเคลื่อนจังหวัดส่งเสริมคุณธรรม การนำประกาศเจตนารมณ์สู่การปฏิบัติ เครื่องมือการประเมินองค์กร ๓ ระดับ รวมถึงแนวทาง กระบวนการ และเครื่องมือการถอดบทเรียนชุมชน องค์กรตัวอย่างที่ดำเนินการส่งเสริม คุณธรรมอย่างเป็นรูปธรรมต่อไป จำนวน ๒ จังหวัด ได้แก่

(๑.๑) วันที่ ๒๓ กุมภาพันธ์ ๒๕๖๔ จังหวัดพระนครศรีอยุธยา

(๑.๒) วันที่ ๑๐ มีนาคม ๒๕๖๔ จังหวัดสุราษฎร์ธานี

(๒) จัดประชุมคณะทำงานขับเคลื่อนสังคมคุณธรรมจังหวัดอุดรธานี (เครือข่ายศาสนา) ณ ศาลากลางจังหวัดอุดรธานี เพื่อหารือและวางแผนร่วมจัดโครงการอบรม “ผู้นำศาสนายุคใหม่ รู้เท่าทันสื่อ” ภายใต้การขับเคลื่อนงานตามประกาศเจตนารมณ์

ความร่วมมือการขับเคลื่อนจังหวัดคุณธรรม จังหวัดอุดรธานี เพื่อการพัฒนาเครือข่ายสื่อคุณธรรม - นำสันติสุข เพื่อการรู้เท่าทันข่าวลวงและภัยความขัดแย้ง จากสื่อโซเชียลมีเดียในภาคตะวันออกเฉียงเหนือ โดยมี ๔ กิจกรรมหลัก คือ (๑) ศึกษารวบรวมข้อมูลการเข้าถึงสื่อโซเชียลมีเดีย และการรับมือกับข่าวปลอมฯ (๒) การฝึกอบรมผู้นำ/แกนนำด้านศาสนาเพื่อพัฒนาองค์ความรู้ในการรับมือกับข่าวปลอม (๓) การฝึกอบรมเพื่อพัฒนาศักยภาพและส่งเสริมการผลิตสื่อมัลติมีเดีย ภายใต้บริบท "แตกต่างอย่างสันติสุข" ให้กับเยาวชนและนักศึกษา และ (๔) นำเสนอนิทรรศการ/มหกรรม "เครือข่ายสื่อคุณธรรม - นำสันติสุข เพื่อสันติภาพอย่างยั่งยืน"

(๓) วันที่ ๑๑ - ๑๒ มีนาคม ๒๕๖๔ ศูนย์คุณธรรม (องค์การมหาชน) ลงพื้นที่เยี่ยมชมกลไกการดำเนินงานแบบเสริมพลังและถอดบทเรียนกรณีศึกษาในพื้นที่องค์กรคุณธรรมต้นแบบ ร่วมกับสำนักงานวัฒนธรรมจังหวัดเชียงราย โดยมีนายพิสันต์ จันทร์ศิลป์ วัฒนธรรมจังหวัดเชียงราย พร้อมบุคลากร และคณะทำงานติดตามประเมินผลแบบเสริมพลังจังหวัดเชียงราย โดยกำหนดการเยี่ยมชมฯ องค์กรคุณธรรมต้นแบบ จำนวน ๔ แห่ง ได้แก่ (๑) ชมรมคนดีศรีเชียงราย (๒) ศูนย์ดนตรี กวี ศิลป์ล้านนา (ภาคเหนือ) (๓) กลุ่มเมล็ดพันธุ์พบดินเพื่อพ่อของแผ่นดิน (๔) ชุมชนคุณธรรมต้นแบบบ้านสันทางหลวง ซึ่งคณะทำงานฯ ได้ให้ข้อคิดเห็นต่อการดำเนินงานพร้อมทั้งเสริมพลัง ให้กำลังใจองค์กรคุณธรรมในการส่งเสริมคุณธรรมเพื่อขยายผลในพื้นที่และมุ่งสู่การเป็นจังหวัดคุณธรรมเชียงรายต่อไปในอนาคต

(๔) วันที่ ๑๒ มีนาคม ๒๕๖๔ ศูนย์คุณธรรม (องค์การมหาชน) นำโดยรศ.นพ.สุริยเดว ทรีปาตี ผู้อำนวยการ พร้อมด้วย นายไพโรจน์ มีทวี ผู้ทรงคุณวุฒิศูนย์คุณธรรม วัฒนธรรมจังหวัดเชียงราย และเจ้าหน้าที่ศูนย์คุณธรรม โดยมีเครือข่ายภาคธุรกิจเอกชนเข้าร่วมประชุมจำนวน ๑๐ คน ณ ห้องประชุมธาราริน โรงแรมแสนโฮเทล จังหวัดเชียงราย เพื่อหารือความร่วมมือภาคีเครือข่ายภาคธุรกิจเอกชนจังหวัดเชียงรายในการขับเคลื่อนจังหวัดคุณธรรมมุ่งเป้าความสำเร็จเชิงพฤติกรรมและการสร้างจิตสำนึกรักษ์สิ่งแวดล้อมที่นำไปสู่การเปลี่ยนแปลงอย่างยั่งยืน สามารถเป็นแหล่งเรียนรู้หรือรูปธรรมความสำเร็จแก่ภาคีเครือข่ายอื่นได้

(๕) วันที่ ๑๙ มีนาคม ๒๕๖๔ ประชุมเตรียมจัดงานสมัชชาคุณธรรมแห่งชาติ ครั้งที่ ๑๑ ณ ศูนย์คุณธรรม (องค์การมหาชน) โดยที่ประชุมได้ร่วมกันนำเสนอแนวคิด "Sustainability with Moral" วิถีคุณธรรมนำการพัฒนาอย่างยั่งยืน นำคุณค่าที่ดีสู่สังคมไทยในการจัดงานสมัชชาคุณธรรมแห่งชาติ ครั้งที่ ๑๑ เป็นการจัดงานแบบ Hybrid ผสมผสานการจัดแบบ On-site และ Online ในยุค New Normal เน้นการนำเสนอกรณีตัวอย่างด้านคุณธรรมที่จับต้องได้และเป็นแบบอย่างที่ปฏิบัติตามได้ เปิดโอกาสให้ทุกเครือข่ายโดยเฉพาะ

เครือข่ายเด็กและเยาวชน ได้มีพื้นที่นำเสนอข้อคิดเห็นบูรณาการด้านการสื่อสารประชาสัมพันธ์ให้เรื่องคุณธรรมเป็นเรื่องง่าย ใกล้ตัว เข้าถึงได้ สามารถผลักดันมุ่งสู่นโยบายสาธารณะต่อไป

๒.๒) การจัดงานสมัชชาคุณธรรมและตลาดนัดคุณธรรม ขับเคลื่อนจังหวัดคุณธรรมต้นแบบปีที่ ๒

กระทรวงวัฒนธรรม โดยศูนย์คุณธรรม (องค์การมหาชน) ร่วมกับองค์กรภาคีเครือข่าย จัดงานสมัชชาคุณธรรมและตลาดนัดคุณธรรม ขับเคลื่อนจังหวัดคุณธรรมต้นแบบปีที่ ๒ เปิดพื้นที่คุณธรรม จัดงานสมัชชาคุณธรรมและตลาดนัดคุณธรรม เพื่อให้มีพื้นที่แลกเปลี่ยนเรียนรู้ เกิดการเชื่อมโยงและสร้างการมีส่วนร่วมในการขับเคลื่อนงานของเครือข่ายคุณธรรมทุกภาคส่วน และกิจกรรมตามมาตรการของจังหวัด โดยให้เล็งถึงความสำคัญของการป้องกันการแพร่กระจายของโรคโควิด - 19 เพื่อสร้างความตระหนักถึงคุณธรรมเป้าหมายร่วมของคนในจังหวัด

ทั้งนี้ งานสมัชชาคุณธรรมและตลาดนัดคุณธรรมระดับจังหวัดจัดขึ้นทั้งหมด ๔ ภาค ๔ จังหวัด ในรูปแบบ Hybrid Online เริ่มจังหวัดแรกที่จังหวัดเชียงราย ระหว่างวันที่ ๖ - ๘ กรกฎาคม ๒๕๖๔ จังหวัดอุดรธานี ระหว่างวันที่ ๑๓ - ๑๕ กรกฎาคม ๒๕๖๔ จังหวัดพระนครศรีอยุธยา ระหว่างวันที่ ๒๐ – ๒๑ กรกฎาคม ๒๕๖๔ และจังหวัดสุราษฎร์ธานี ระหว่างวันที่ ๒๓ - ๒๕ กรกฎาคม ๒๕๖๔ ซึ่งสามารถติดตามการเข้าร่วมกิจกรรมในแต่ละจังหวัดได้ทาง Facebook : ศูนย์คุณธรรม Moral Center Thailand

๓) โครงการส่งเสริมการพัฒนาองค์กรคุณธรรมสู่มาตรฐานคุณธรรม มีการดำเนินการในเดือนมีนาคม ๒๕๖๔ ดังนี้

(๑) วันที่ ๑๗ มีนาคม ๒๕๖๔ จัดเวทีประชุมคืนข้อมูลและร่วมกำหนดแนวทางการทำงานส่งเสริมมาตรฐานโรงเรียนคุณธรรม มีผู้เข้าร่วมจำนวน ๒๘ คน ได้ร่วมกำหนดแผนการพัฒนาโรงเรียนในจังหวัดพระนครศรีอยุธยา แบ่งออกเป็น ๒ ระดับ ได้แก่ การพัฒนาโรงเรียนเป็นแหล่งเรียนรู้เชิงคุณธรรม และการพัฒนากระบวนการส่งเสริมมาตรฐานคุณธรรม

ในโรงเรียนขยายผล พร้อมทั้งทำความเข้าใจบทบาทของเครือข่ายโรงเรียนในการขับเคลื่อนจังหวัดคุณธรรมร่วมกัน จำนวน ๘ โรงเรียน ได้แก่ โรงเรียนมาลาอีสงเคราะห์ โรงเรียนวัดจุฬามณี โรงเรียนวัดทางหลวง โรงเรียนวัดช่างทอง (บุญบำรุงราษฎร์) โรงเรียนวัดละมุด โรงเรียนหนองไม้ซุง โรงเรียนบางปะอิน "ราชานุเคราะห์ ๑" และโรงเรียนจอมสุรางค์อุปถัมภ์

(๒) วันที่ ๒๒ - ๒๓ มีนาคม ๒๕๖๔ จัดอบรมเชิงปฏิบัติการ "กระบวนการพัฒนาองค์กรด้วยมาตรฐานด้านคุณธรรม" ครั้งที่ ๑ ให้กับบริษัท พีทีจี เอ็นเนอยี จำกัด (มหาชน) ณ โรงแรมไอบิส สไตล์ บางกอก รัชดา โดยมีผู้บริหารและเจ้าหน้าที่ของบริษัท พีทีจี เอ็นเนอยี จำกัด (มหาชน) จำนวน ๔๐ คน ซึ่งผลลัพธ์ที่เกิดขึ้นจากการจัดกระบวนการ คือ ผู้เข้าร่วมสามารถประยุกต์ใช้มาตรฐานด้านคุณธรรมที่ศูนย์คุณธรรมพัฒนาขึ้น โดยสามารถนำวิสัยทัศน์ขององค์กรที่ว่า "เชื่อมให้ทุกคนได้มีโอกาสเข้าถึงชีวิตที่ "อยู่ดีมีสุข' ในทุกด้านของช่วงชีวิต" มาเชื่อมโยงกับประเด็นคุณธรรม และกำหนดเป็น (ร่าง) แผนส่งเสริมคุณธรรมขององค์กร "พีทีจิตอาสาด้านการปฐมพยาบาลเบื้องต้น" โดยมุ่งเน้นเสริมสร้างจิตอาสาให้กับบุคลากรด้วยการอบรมบุคลากรของพีทีจีให้มีความรู้ความเข้าใจด้านการปฐมพยาบาลเบื้องต้นเพื่อให้การช่วยเหลือผู้ประสบอุบัติเหตุ ซึ่งบริษัท พีทีจี เอ็นเนอยี จำกัด (มหาชน) เป็น ๑ ใน ๖ องค์กร/ชุมชนนำร่องที่นำมาตรฐานด้านคุณธรรมที่พัฒนาโดยศูนย์คุณธรรมไปประยุกต์ใช้เพื่อพัฒนาองค์กรในมิติคุณธรรม ซึ่งหลังจากอบรมเชิงปฏิบัติการครั้งที่ ๑ ครบทุกองค์กร/ชุมชนแล้ว ศูนย์คุณธรรมจะมีเวทีแลกเปลี่ยนเพื่อถอดบทเรียนและประสบการณ์การนำมาตรฐานด้านคุณธรรมไปใช้ดำเนินการจริงในแต่ละองค์กรต่อไป

๔) โครงการเสริมสร้างวัฒนธรรมและค่านิยมสุจริต ประจำปีงบประมาณ พ.ศ. ๒๕๖๔ กระทรวงวัฒนธรรม โดยศูนย์ปฏิบัติการต่อต้านการทุจริตดำเนินการ ดังนี้

(๑) ดำเนินกิจกรรมการเผยแพร่และประชาสัมพันธ์ข้อมูลผลการดำเนินงานด้านการป้องกันและปราบปรามการทุจริตของกระทรวงวัฒนธรรม ที่จัดขึ้นโดยสำนักงาน ป.ป.ช. และการจัดทำและเผยแพร่ infographic รณรงค์เกี่ยวกับการป้องกันและปราบปรามการทุจริต และการส่งเสริมคุณธรรม จริยธรรม หัวข้อมาตรการส่งเสริมคุณธรรมและความโปร่งใสในการดำเนินงาน ประจำปีงบประมาณ พ.ศ. ๒๕๖๔

(๒) กิจกรรมเผยแพร่และประชาสัมพันธ์ข้อมูลผลการดำเนินงานด้านการป้องกัน และปราบปรามการทุจริตของกระทรวงวัฒนธรรม เรื่อง "ยกระดับธรรมาภิบาลกระทรวงวัฒนธรรม สร้างเครือข่ายคุณธรรมที่ไม่ทนต่อการทุจริต" โดย ดร.ยุพา ทวีวัฒนะกิจบวร ปลัดกระทรวงวัฒนธรรม ให้สัมภาษณ์ในรายการ "กะเทาะเปลือกคอร์รัปชัน" ออกอากาศเมื่อวันที่ ๒๕ เมษายน ๒๕๖๔ เวลา ๒๑.๓๐ - ๒๑.๕๕ น. ทาง NBT2HD (ช่อง ๒)

(๓) การประเมินคุณธรรมและความโปร่งใสในการดำเนินงานของหน่วยงานภาครัฐ (ITA) ประจำปีงบประมาณ พ.ศ. ๒๕๖๔ ITA เป็นการประเมินหน่วยงานภาครัฐที่ครอบคลุมทุกมิติในการดำเนินงานมีการเก็บข้อมูลอย่างรอบด้าน สะท้อนให้เห็นถึงมุมมองของคนไทยที่มีต่อการดำเนินงานของหน่วยงานภาครัฐทุกแห่ง ทั่วประเทศ โดยเก็บข้อมูลจาก ๓ ส่วน ได้แก่ (๑) บุคลากรภายในหน่วยงาน (IIT) (๒) ผู้รับบริการหรือผู้ติดต่อของหน่วยงาน (EIT) และ (๓) การเปิดเผยข้อมูลทางเว็บไซต์ของหน่วยงาน (OIT)

กระทรวงวัฒนธรรม โดยศูนย์ปฏิบัติการต่อต้านการทุจริต ดำเนินการเพื่อเข้ารับการประเมินคุณธรรมและความโปร่งใสในการดำเนินงานของหน่วยงานภาครัฐ (ITA) ประจำปีงบประมาณ พ.ศ. ๒๕๖๔ ดังนี้

(๓.๑) จัดประชุมสร้างการรับรู้และแลกเปลี่ยนเรียนรู้การประเมินคุณธรรมและความโปร่งใสในการดำเนินงานของสำนักงานปลัดกระทรวงวัฒนธรรม (ITA) ประจำปีงบประมาณ พ.ศ. ๒๕๖๔ ผ่านทางระบบ ZOOM จำนวน ๒ ครั้ง ได้แก่ <u>ครั้งที่ ๑</u> วันศุกร์ที่ ๗ พฤษภาคม ๒๕๖๔ เวลา ๐๙.๓๐ น. มีวัฒนธรรมจังหวัด และเจ้าหน้าที่สำนักงานวัฒนธรรมจังหวัดเข้าร่วมประชุม ณ ห้องประชุม ชั้น ๖ กระทรวงวัฒนธรรม <u>ครั้งที่ ๒</u> วันพุธที่ ๑๙ พฤษภาคม ๒๕๖๔ โดยมีผู้อำนวยการกอง ศูนย์ และกลุ่มรายงานตรงปลัดกระทรวงวัฒนธรรม และเจ้าหน้าที่ส่วนกลางเข้าร่วมประชุม ณ ศูนย์ประชุมกระทรวงวัฒนธรรม ชั้น ๘

(๓.๒) รวบรวมและนำเข้าข้อมูลการเปิดเผยข้อมูลสาธารณะ (Open Data Integrity and Transparency Assessment: OIT) ลงในระบบ ITAS โดยปลัดกระทรวงวัฒนธรรมได้พิจารณาอนุมัติเรียบร้อยแล้ว

๕) โครงการส่งเสริม สนับสนุนการดำเนินงานตามหลักธรรมาภิบาลประจำปีงบประมาณ พ.ศ. ๒๕๖๔ โดยดำเนินการประชุมขับเคลื่อนองค์กรคุณธรรม สำนักงานปลัดกระทรวงวัฒนธรรม ครั้งที่ ๑/๒๕๖๔ เพื่อพิจารณา (ร่าง) แผนขับเคลื่อนองค์กรคุณธรรม สำนักงานปลัดกระทรวงวัฒนธรรมและสำนักงานรัฐมนตรี ประจำปีงบประมาณ พ.ศ. ๒๕๖๔

๖) โครงการโรงเรียนคุณธรรมสำนักงานคณะกรรมการการศึกษาขั้นพื้นฐาน ดำเนินการการถ่ายทอดประสบการณ์องค์ความรู้และพัฒนาคุณธรรม จริยธรรม ให้นักเรียน ครู บุคลากรทางการศึกษาและผู้บริหาร ทั้งนี้ มีนักเรียนที่ได้รับการพัฒนาด้านคุณธรรม จริยธรรม จำนวน ๑,๑๙๐,๐๐๐ คน และผู้บริหาร ครู และบุคลากรทางการศึกษา จำนวน ๗๒,๐๐๐ คน

๗) โครงการเสริมสร้างคุณธรรม จริยธรรม และธรรมาภิบาลในสถานศึกษา (โรงเรียนสุจริต) ได้จัดทำเอกสารแนวปฏิบัติการดำเนินโครงการเสริมสร้าง

คุณธรรม จริยธรรมและธรรมาภิบาลในสถานศึกษา (โครงการโรงเรียนสุจริต) ประจำปีงบประมาณ พ.ศ. ๒๕๖๔ และจัดกิจกรรมแลกเปลี่ยนเรียนรู้ การนำเสนอผลงาน การประกวดแข่งขันกิจกรรมการเรียนรู้ ภายใต้โครงการเสริมสร้างคุณธรรม จริยธรรม และธรรมาภิบาลในสถานศึกษา (โครงการโรงเรียนสุจริต) ระดับประเทศ ผลการดำเนินกิจกรรมตามโครงการทำให้มีโรงเรียนสุจริตต้นแบบและเครือข่ายโรงเรียนสุจริตที่มีความโดดเด่นเป็นที่ประจักษ์ สามารถเป็นต้นแบบให้โรงเรียนและหน่วยงานอื่น ๆ ใช้เป็นแนวทางในการดำเนินงานนำไปปรับใช้ขยายผลในการเสริมสร้างความสุจริตให้เกิดขึ้นเป็นรูปธรรม โดยดำเนินการ (๑) ประชุมเชิงปฏิบัติการจัดทำแผนการเรียนรู้ต้านทุจริต ด้านทรัพยากรธรณีด้านทรัพยากรน้ำ และน้ำบาดาล และด้าน Digital disruption ส่งผลให้ สพฐ. มีแผนการเรียนรู้ต้านทุจริต ด้านทรัพยากรธรณี ด้านทรัพยากรน้ำและน้ำบาดาล และด้าน Digital disruption สำหรับจัดการเรียนการสอนในระดับชั้นมัธยมศึกษา (๒) โอนจัดสรรงบประมาณให้สำนักงานเขตพื้นที่การศึกษา จำนวน ๒๒๕ เขต เพื่อเป็นค่าใช้จ่ายในการดำเนินกิจกรรมโครงการโรงเรียนสุจริต ประจำปีงบประมาณ พ.ศ. ๒๕๖๔ (๓) โอนจัดสรรงบประมาณให้สำนักงานเขตพื้นที่การศึกษา จำนวน ๒๒๕ เขต เพื่อเป็นค่าใช้จ่ายในการขับเคลื่อนกิจกรรมภายในสำนักงานเขตพื้นที่การศึกษาในการยกระดับธรรมาภิบาลและป้องกันการทุจริตของหน่วยงาน ตามแผนปฏิบัติการป้องกันการทุจริตของสำนักงานเขตพื้นที่การศึกษา ประจำปีงบประมาณ พ.ศ. ๒๕๖๔ และ (๔) โอนจัดสรรงบประมาณให้สำนักงานเขตพื้นที่การศึกษามัธยมศึกษาอุบลราชธานี เพื่อเป็นค่าใช้จ่ายในการประมวลผลการพัฒนาระบบการประเมินคุณธรรมและความโปร่งใสในการดำเนินงานของสำนักงานเขตพื้นที่การศึกษาออนไลน์ ประจำปีงบประมาณ พ.ศ. ๒๕๖๔ (ITA Online)

๘) ปลูกฝังคุณธรรม จริยธรรม ค่านิยมและการเสริมสร้างจิตสาธารณะและการเป็นพลเมืองดี โดยจัดอบรม “การเสริมสร้างคุณธรรม จริยธรรม กับครูมืออาชีพ” เพื่อให้ผู้บริหารและครูโรงเรียนเอกชน มีความรู้ความเข้าใจในบทบาท หน้าที่ของตนเอง ความคิดเชิงบวกกับการทำงานในองค์กรและการสร้างวัฒนธรรมองค์กรที่ดี คำนึงถึงผลประโยชน์ของส่วนรวม การทำงานเป็นทีม ตระหนักถึงสิทธิเด็ก การคุ้มครองเด็กจากการถูกล่วงละเมิด การวิเคราะห์ถึงความพร้อมในการรับมือ และจัดการกับการล่วงละเมิดที่อาจเกิดขึ้นภายในโรงเรียน และมีแนวทางการจัดทำแผนการส่งเสริมคุณธรรม จริยธรรม สร้างสื่อ นวัตกรรม ในการส่งเสริมคุณธรรม จริยธรรมในโรงเรียนได้ จำนวน ๒ รุ่น ในสถานศึกษา ๕๘ โรงเรียน ประกอบด้วย รุ่นที่ ๑ มีผู้เข้ารับการอบรม จำนวน ๑๒๐ คน และรุ่นที่ ๒ มีผู้เข้ารับการอบรม จำนวน ๑๒๐ คน

๙) การประกวดภาพถ่าย ภายใต้โครงการศิลปินร่วมสมัยสู้ภัยโควิดด้วยจิตสำนึก #๒ ในหัวข้อ “บันทึกคนไทย หัวใจไม่เคยท้อ” ประจำปีงบประมาณ พ.ศ. ๒๕๖๔

กระทรวงวัฒนธรรม โดยสำนักงานศิลปวัฒนธรรมร่วมสมัยร่วมกับสมาคมถ่ายภาพแห่งประเทศไทยในพระบรมราชูปถัมภ์ จัดขึ้นเพื่อเปิดโอกาสให้ผู้มีใจรักในการถ่ายภาพ ถ่ายทอดความคิดและสะท้อนมุมมองเกี่ยวกับสถานการณ์การแพร่ระบาดระลอกใหม่ของโรคติดเชื้อไวรัสโคโรนา 2019 หรือโรคโควิด - 19 ตลอดจนเหตุการณ์ที่น่าประทับใจภายใต้ภาวะวิกฤติ ความร่วมมือและน้ำใจไมตรีของคนไทยการฝ่าฟันปัญหาอุปสรรคต่าง ๆ ในการดำรงชีวิตโดยมีนักเรียนนักศึกษา และประชาชนทั่วไปให้ความสนใจส่งภาพเข้าประกวด จำนวน ๑,๘๒๙ คน รวมทั้งสิ้น ๘,๐๑๒ ภาพ แบ่งเป็นประเภทบุคคลทั่วไป ๕,๖๑๒ ภาพ ประเภทนักเรียน/นักศึกษา ๒,๔๐๐ ภาพ โดยคณะกรรมการได้พิจารณาคัดเลือกภาพที่ได้รับรางวัล จำนวนทั้งสิ้น ๑,๑๒๑ รางวัล โดยผลงานภาพถ่ายทั้งหมดที่สร้างสรรค์ขึ้นจะนำมาเผยแพร่สู่สาธารณชนผ่านช่องทางต่าง ๆ เพื่อประโยชน์ทางการศึกษาด้านศิลปะร่วมสมัยต่อไป

โดยเมื่อวันที่ ๒๒ มิถุนายน ๒๕๖๔ พลเอก ประยุทธ์ จันทร์โอชา นายกรัฐมนตรี เป็นประธานในพิธีมอบรางวัลและกล่าวแสดงความยินดีแก่ผู้ได้รับรางวัลการประกวดภาพถ่ายโครงการศิลปินร่วมสมัยฯ โดยมีรัฐมนตรีว่าการกระทรวงวัฒนธรรม นายกสมาคมถ่ายภาพแห่งประเทศไทย ในพระบรมราชูปถัมภ์ และผู้บริหารกระทรวงวัฒนธรรม เข้าร่วม ณ ห้องสีม่วง ตึกไทยคู่ฟ้า ทำเนียบรัฐบาล

รางวัลชนะเลิศประเภทนักเรียนนักศึกษา ภาพ รถเมล์ที่แสนวุ่นวาย
โดย นายดลธรรม จงสอนสุข

รางวัลชนะเลิศประเภทบุคคลทั่วไป ภาพ ยองเส้น ไทเลย
โดย นายประสบชัย จันดก

๑๐) การผลิตและเผยแพร่รายการโทรทัศน์ส่งเสริมคุณธรรม รายการ "คุณธรรม คุณทำได้" กระทรวงวัฒนธรรม โดยศูนย์คุณธรรม (องค์การมหาชน) ร่วมกับสำนักเลขาธิการสภาผู้แทนราษฎร สถานีวิทยุโทรทัศน์รัฐสภา ดำเนินการผลิตและเผยแพร่รายการโทรทัศน์ส่งเสริมคุณธรรม รายการ "คุณธรรม คุณทำได้" โดยมีวัตถุประสงค์ ดังนี้ (๑) เพื่อผลิตและเผยแพร่รายการที่มุ่งเน้นการส่งเสริม การสร้างค่านิยมอันพึงประสงค์ด้านคุณธรรมที่ส่งผลกระทบต่อจิตสำนึกให้เกิดการปรับเปลี่ยนพฤติกรรมที่สะท้อนการมีคุณธรรมของประชาชนทุกช่วงวัยเพิ่มมากขึ้น (๒) เพื่อเผยแพร่กรณีตัวอย่าง แนวคิด องค์ความรู้ กิจกรรมรูปธรรมความสำเร็จด้านการส่งเสริมคุณธรรมของพื้นที่ บุคคล หน่วยงาน และองค์กรเครือข่ายทางสังคมภาคส่วนต่าง ๆ ให้สาธารณชนได้รับรู้ในวงกว้าง (๓) เพื่อเผยแพร่ ขยายผลสื่อสร้างสรรค์คุณธรรมในรูปแบบต่าง ๆ ให้ประชาชนทุกช่วงวัยได้รับรู้ เข้าใจ และเกิดแรงบันดาลใจในการทำความดีเพื่อประโยชน์ของสังคมไทย ทั้งนี้ รายการ "คุณธรรม คุณทำได้" ออกอากาศ ทุกวันเสาร์ เวลา ๐๙.๐๐ - ๐๙.๓๐ น. ทางสถานีโทรทัศน์รัฐสภา ช่อง ๑๐ โดยออกอากาศไปแล้ว จำนวน ๘ ตอน อาทิ

- วันที่ ๕ มิถุนายน ๒๕๖๔ ตอน องค์กรคุณธรรม ศูนย์คุณธรรม (องค์การมหาชน) โดย รศ.นพ.สุริยเดว ทรีปาตี ผู้อำนวยการศูนย์คุณธรรม
- วันที่ ๑๒ มิถุนายน ๒๕๖๔ ตอน โรงเรียนคุณธรรมคาทอลิก โดยบาทหลวง ดร.เอกชัย ชิณโครต

- วันที่ ๑๙ มิถุนายน ๒๕๖๔ ตอน องค์กรคุณธรรม โดย คุณสุชาฎา วรินทร์เวช หัวหน้ากลุ่มงานคุ้มครองจริยธรรมศูนย์ปฏิบัติการต่อต้านการทุจริต กระทรวงสาธารณสุข

- วันที่ ๒๖ มิถุนายน ๒๕๖๔ ตอน คุณธรรมกับความสุขสมดุล โดย ดร.สมโภชน์ วัลยะเสวี ประธานเจ้าหน้าที่บริหาร บริษัท สตาร์เฟล็กซ์ จำกัด (มหาชน)

๑๑) การเปิดตัวหลักสูตร “ต้นทุนชีวิต สร้างวัคซีนชีวิตด้วยพลังบวก” กระทรวงวัฒนธรรม โดยศูนย์คุณธรรม (องค์การมหาชน) เปิดตัวหลักสูตร “ต้นทุนชีวิต สร้างวัคซีนชีวิตด้วยพลังบวก” ทุนชีวิต หรือ life assets ตามความหมายจากราชบัณฑิตยสถาน ปี ๒๕๕๖ หมายถึง คุณสมบัติพื้นฐานของมนุษย์ที่มีผลต่อการพัฒนาทางด้านจิตใจ สังคม และสติปัญญา เกื้อหนุนให้เจริญเติบโตและดำรงชีพอยู่ได้อย่างเข้มแข็งและมีความสุข มนุษย์มีทุนชีวิตในระดับหนึ่งมาตั้งแต่เกิด และเพิ่มขึ้นตามวัยจากการอบรมเลี้ยงดู ความรัก ความเอาใจใส่ ความเข้าใจของพ่อแม่และบุคคลรอบข้าง รวมทั้งปฏิสัมพันธ์การเรียนรู้จากธรรมชาติและสิ่งแวดล้อม ทุนชีวิตจึงเป็นปัจจัยสำคัญที่ทำให้มีพลังในการปรับตัวและเผชิญกับความเปลี่ยนแปลงได้ จากนั้นได้มีการพัฒนาเรื่อยมาตลอดระยะเวลา ๑๐ ปี จึงนิยามให้ต้นทุนชีวิต เป็นเครื่องมือที่นำมาใช้ในการพัฒนาเด็กและเยาวชน ซึ่งเป็นเครื่องมือวัดทั้งพลังบวกและวัดจิตสำนึกทั้งต่อตนเองและสังคม หรือถิ่นที่อยู่อาศัยไม่ว่าจะเป็นในเมือง หรือบนดอย หรือที่อื่น ๆ โดยถอดรหัสออกมาเป็น ๕ พลัง ที่จะสะท้อนตัวตนของเด็กว่า เด็กจะรู้สึกอย่างไร มีทักษะรู้คิด และจิตสำนึกอย่างไร ต่อต้นทุนชีวิตทั้ง ๕ พลังนี้ ได้แก่ (๑) พลังตัวตัวตน (ตัวเราเอง) (๒) พลังครอบครัว (๓) พลังสร้างปัญญา (การสร้างพลังปัญญา อาจเกิดขึ้นจากในรั้วโรงเรียน หรือนอกรั้วโรงเรียน) (๔) พลังชุมชน และ (๕) พลังเพื่อนและกิจกรรม ถือเป็นเครื่องมือวัดพลังบวกแรกของประเทศไทย ซึ่งวัดเสียงสะท้อนของตัวเด็กเองว่ารู้สึกอย่างไรผ่านบริบท ๕ พลังดังกล่าวข้างต้น

สำหรับผู้ที่สนใจเข้าเรียนหลักสูตร “Life Assets ต้นทุนชีวิต” หลักสูตรออนไลน์ โดยไม่มีค่าใช้จ่าย สามารถติดตามได้ที่เว็บไซต์ศูนย์คุณธรรม www.moralcenter.or.th หัวข้อหลักสูตรออนไลน์ ซึ่งยังมีหลักสูตรอื่น ๆ ที่น่าสนใจ เช่น หลักสูตรกลยุทธ์การสร้างและพัฒนาองค์กรคุณธรรม หลักสูตรการจัดการความรู้สู่การเปลี่ยนแปลงทางสังคม และสื่อสร้างสรรค์ต่าง ๆ มากมาย หรือติดต่อ ๐๒ - ๖๔๔ - ๙๙๐๐

๑๒) การประชุมระดมความคิดเห็นยกร่างแผนปฏิบัติการด้านการส่งเสริมคุณธรรมแห่งชาติ ระยะที่ ๒ เมื่อวันที่ ๙ สิงหาคม ๒๕๖๔ กระทรวงวัฒนธรรม โดยกรมการศาสนา ได้จัดการประชุมสัมมนาระดมความคิดเห็นจัดทำกรอบแนวคิดในการยกร่างแผนปฏิบัติการด้านการส่งเสริมคุณธรรมแห่งชาติ ระยะที่ ๒ (พ.ศ. ๒๕๖๖ - ๒๕๗๐) ครั้งที่ ๑ พร้อมด้วยผู้แทนจากภาคส่วนต่าง ๆ เข้าร่วมการประชุมผ่านสื่ออิเล็กทรอนิกส์ (ระบบ Zoom)

กระทรวงวัฒนธรรม โดยกรมการศาสนา ในฐานะสำนักงานเลขานุการคณะกรรมการส่งเสริมคุณธรรมแห่งชาติ ได้ร่วมกับหน่วยงานทุกภาคส่วนขับเคลื่อนแผนแม่บทส่งเสริมคุณธรรมแห่งชาติ ฉบับที่ ๑ (พ.ศ. ๒๕๕๙ – ๒๕๖๔) ตามมติคณะรัฐมนตรี เมื่อวันที่ ๑๒ กรกฎาคม ๒๕๕๙ มาอย่างต่อเนื่อง ซึ่งคณะกรรมการส่งเสริมคุณธรรมแห่งชาติได้มีมติให้ขยายแผนดังกล่าวไปอีก ๑ ปี โดยมีระยะเวลาสิ้นสุดลงในวันที่ ๓๐ กันยายน ๒๕๖๕ และเพื่อให้การขับเคลื่อนแผนฯ เป็นไปอย่างต่อเนื่อง กรมการศาสนา ได้ร่วมกับที่ปรึกษา ได้แก่ มหาวิทยาลัยมหิดล โครงการจัดตั้งวิทยาเขตนครสวรรค์ จัดทำร่างแผนปฏิบัติการด้านการส่งเสริมคุณธรรมแห่งชาติ ระยะที่ ๒ (พ.ศ. ๒๕๖๖ - ๒๕๗๐) เนื่องจากเป็นแผนการพัฒนาเชิงประเด็น (Issue-based) ที่ไม่ใช่การดำเนินการที่มีลักษณะของภารกิจปกติ แต่มีการบูรณาการระหว่างหน่วยงานที่เกี่ยวข้องมากกว่า ๑ กระทรวงหรือเทียบเท่า หรือหน่วยงานขึ้นตรงต่อ/ในบังคับบัญชาของนายกรัฐมนตรีการประชุมสัมมนาในครั้งนี้ เพื่อระดมความคิดเห็นจากคณะกรรมการส่งเสริมคุณธรรมแห่งชาติ ผู้ทรงคุณวุฒิจากภาคส่วนต่าง ๆ ผู้แทนกระทรวง และหน่วยงานที่เกี่ยวข้องกับการนำแผนไปปฏิบัติ ทั้งในส่วนกลางและส่วนภูมิภาค โดยจะประมวลความเห็นและข้อเสนอแนะ

ที่ได้จากการประชุม นำไปสู่การจัดทำร่างแผนปฏิบัติการด้านการส่งเสริมคุณธรรมแห่งชาติ ระยะที่ ๒ ซึ่งจะมีการนำผลการประเมินการดำเนินงานตามแผนแม่บทส่งเสริมคุณธรรมแห่งชาติ ฉบับที่ ๑ (พ.ศ. ๒๕๕๙ - ๒๕๖๔) ของหน่วยงานทุกภาคส่วนมาใช้เป็นประโยชน์ต่อการจัดทำร่างแผนฯ เพื่อให้เกิดเป็นแผนปฏิบัติการด้านการส่งเสริมคุณธรรมแห่งชาติ ระยะที่ ๒ ต่อไป

อนึ่ง แผนฯ ดังกล่าวนี้มีพื้นฐานกรอบแนวคิดโดยน้อมนำพระบรมราโชวาท หลักปรัชญาของเศรษฐกิจพอเพียงในพระบาทสมเด็จพระเจ้าอยู่หัว รัชกาลที่ ๙ พระปฐมบรมราชโองการ ในพระบาทสมเด็จพระเจ้าอยู่หัว รัชกาลที่ ๑๐ หลักคุณธรรมคำสอนของแต่ละศาสนา และหลักวิถีวัฒนธรรมไทยที่ดีงาม ตลอดจนการบูรณาการความเชื่อมโยงให้สอดคล้องกับยุทธศาสตร์ชาติและแผนระดับต่าง ๆ ที่เกี่ยวข้อง เพื่อให้หน่วยงานทุกภาคส่วนขับเคลื่อนสร้างสรรค์สังคมคุณธรรมให้เกิดขึ้น และเป็นการใช้ทรัพยากรร่วมกันอย่างมีประสิทธิภาพและประสิทธิผล เพื่อบรรลุเป้าหมาย คือ ประเทศชาติและประชาชน มั่นคง สงบสุข ด้วยมิติทางศาสนา มั่งคั่ง เข้มแข็งด้วยวิถีวัฒนธรรมไทยยั่งยืนด้วยหลักปรัชญาของเศรษฐกิจพอเพียง ถึงแม้ว่าจะเกิดวิกฤตการแพร่ระบาดของโรคติดเชื้อไวรัสโคโรนา 2019 (โควิด - 19) ทุกภาคส่วนก็ได้รวมพลังอันยิ่งใหญ่ ร่วมเปลี่ยนสังคมไทยให้เป็น “สังคมคุณธรรม” ที่เอื้ออาทรและแบ่งปัน อยู่เย็นเป็นสุขได้อย่างแท้จริง

๑๓) โครงการครอบครัวไทยไร้ความรุนแรง กระทรวงวัฒนธรรม โดยศูนย์คุณธรรม (องค์การมหาชน) ได้รับทุนสนับสนุนการวิจัยจากสำนักงานการวิจัยแห่งชาติ จึงได้ดำเนินโครงการวิจัย เรื่อง “ชุดแผนงานโครงการครอบครัวไทยไร้ความรุนแรง” โดยได้รับความมือจากหน่วยงานที่มีความรู้ความเชี่ยวชาญ เพื่อสนับสนุนให้การดำเนินการโครงการวิจัยเป็นไปอย่างมีประสิทธิภาพมุ่งเน้นการพัฒนาคนพัฒนาเครื่องมือที่ใช้ในชุมชนสู่การพัฒนาระบบพี่เลี้ยงที่ปรึกษาชุมชน สร้างพลังที่เข้มแข็งให้กับครอบครัวและชุมชน เพื่อให้เกิดรูปแบบการสร้างภูมิคุ้มกันของเด็กเยาวชนและครอบครัวที่เป็นรูปธรรมยั่งยืนด้วยการพัฒนาศักยภาพคนท้องถิ่นให้มีทักษะการเป็นพี่เลี้ยงและนำไปสู่โมเดลครอบครัวพลังบวก ในสังคมที่ไร้ความรุนแรง พัฒนากลไก

การมีส่วนร่วมในรูปแบบภาคีเครือข่ายคนทำงาน ด้านเด็ก เยาวชนและครอบครัวที่ยั่งยืน พัฒนากิจกรรมสร้างสรรค์ โดยคนท้องถิ่นด้วยทรัพยากรท้องถิ่นและภูมิปัญญาท้องถิ่นที่เหมาะสมกับวัยของเด็ก และเยาวชนเพื่อนำไปสู่แผนพัฒนาระดับประเทศ โดยได้ดำเนินโครงการในพื้นที่จังหวัด ๔ จังหวัดนำร่อง ได้แก่ จังหวัดเชียงราย จังหวัดอุดรธานี จังหวัดพระนครศรีอยุธยา และจังหวัดสุราษฎร์ธานี โครงการครอบครัวไทยไร้ความรุนแรงประกอบด้วย ๓ โครงการย่อย ได้แก่

(๑) โครงการ Positive Parenting in Family (Promotion Model)

(๒) โครงการ Healthy Gamer Prevention Model

(๓) โครงการ Family Against Violence in Dysfunctional Family (protection model)

โครงการครอบครัวไทยไร้ความรุนแรงมุ่งเน้นการแก้ปัญหาที่เป็นรูปธรรมและยั่งยืน จึงพัฒนาระบบพี่เลี้ยงในชุมชนที่มีทั้งกระบวนการพัฒนาคน พัฒนากลไก และพัฒนากิจกรรมเพื่อการพัฒนา โดยการเชื่อมโยงและสร้างการแลกเปลี่ยนเรียนรู้ร่วมกันระหว่างภาคีเครือข่ายที่เกี่ยวข้องทั้งภาครัฐ ภาคเอกชน หรือตัวแทนชุมชนเอง ซึ่งจะสร้างให้เกิดการเรียนรู้และการทำงานอย่างเป็นรูปธรรม สามารถติดตามโครงการได้ที่เว็บไซต์ศูนย์คุณธรรม www.moralcenter.or.th โครงการวิจัยเรื่อง “ชุดแผนงานครอบครัวไทยไร้ความรุนแรง”

๑๔) การจัดงานสมัชชาคุณธรรมแห่งชาติ ครั้งที่ ๑๑ กระทรวงวัฒนธรรม โดยศูนย์คุณธรรม (องค์การมหาชน) และเครือข่ายทางสังคม ๖ ภาคส่วน ร่วมจัดงาน “สมัชชาคุณธรรมแห่งชาติ ครั้งที่ ๑๑” ระหว่างวันที่ ๒๖ - ๒๗ สิงหาคม ๒๕๖๔ ภายใต้แนวคิด Sustainability with Moral : New Moral New Normal “คุณธรรมวิถีใหม่ สู่การพัฒนาที่ยั่งยืน” เป็นเป้าหมายหลักในการทำงานระยะ ๓ ปี โดยมีวัตถุประสงค์เพื่อเป็นเวทีกลางการเชื่อมโยงเครือข่ายทางสังคมทุกภาคส่วนในการกำหนดแนวทางการขับเคลื่อนคุณธรรมในวิถีใหม่สู่การพัฒนาที่ยั่งยืนเพื่อขยายผลสู่การปฏิบัติตามบริบทองค์กรและเครือข่ายทุกภาคส่วนต่อไป

การจัดงานสมัชชาคุณธรรมแห่งชาติ ครั้งที่ ๑๑ ถือเป็นครั้งสำคัญและเป็นครั้งประวัติศาสตร์ที่ศูนย์คุณธรรมร่วมกับภาคีเครือข่ายทั่วประเทศ โดยเฉพาะกระทรวงวัฒนธรรม ซึ่งหัวใจสำคัญที่สุดของการขับเคลื่อนคุณธรรมก็คือ “คนดีมีพื้นที่ยืน” และ “ความดีมีพื้นที่ในสังคม” โดยใช้โมเดลการขับเคลื่อนคุณธรรมในรูปแบบ “Honey Bee Model Approach” ซึ่งเป็นการนำธรรมชาติของ “ผึ้ง” ที่มีความขยัน อดทน มุ่งมั่น ในการสร้างรังผึ้ง เปรียบเสมือนการสร้าง Network of network ที่คล้ายกับการทำงานของศูนย์คุณธรรมใน ๖ แพลตฟอร์ม โดยมีเครือข่ายทางสังคม ๖ เครือข่ายหลักที่นำพาสิ่งดี ๆ จากที่หนึ่งไปยังอีกที่หนึ่ง เทียบเคียงกับธรรมชาติของผึ้งที่ตอมแต่สิ่งดี ๆ จากดอกหนึ่งไปยังอีกดอกหนึ่งนั่นเอง ซึ่งนี่คือแนวการทำงานแบบ Appreciate Inquiry (AI) ที่ศูนย์คุณธรรมกำลังทำ คือการแบ่งปันความดี ใช้พลังบวก ให้เกิดตัวอย่างที่ดี สามารถแลกเปลี่ยนเรียนรู้กันได้ ให้เกิดการโชว์ - แชร์ - เชื่อม นำสิ่งที่ดีมาขยายผลในสังคม

การจัดงาน “สมัชชาคุณธรรมแห่งชาติ ครั้งที่ ๑๑” ในปีนี้จัดขึ้นในรูปแบบออนไลน์ร้อยละ ๑๐๐ หรือ Virtual Event เพื่อให้สอดคล้องกับมาตรการป้องกันการแพร่ระบาดของโรคติดเชื้อไวรัสโคโรนา 2019 (โควิด - 19) โดยกิจกรรมภายในงานประกอบด้วย การบรรยายพิเศษ “การส่งเสริมคุณธรรมในวิถีใหม่ สู่การพัฒนาที่ยั่งยืน” พิธีมอบรางวัลบุคคลผู้สร้างแรงบันดาลใจที่มีพฤติกรรมควรค่าแก่การยกย่องครั้งแรกกับการประกาศผลรางวัลสื่อสร้างสรรค์คุณธรรมอวอร์ด ปี ๒๕๖๓ และมีการยกย่องสื่อสร้างสรรค์ ๙ ประเภท กิจกรรม Moral Talk จากผู้สร้างแรงบันดาลใจและศิลปินดารา การเสวนาและแลกเปลี่ยนเรียนรู้เพื่อรับฟังข้อคิดเห็นต่อแนวทางการขับเคลื่อนคุณธรรมวิถีใหม่ สู่การพัฒนาที่ยั่งยืน และข้อเสนอเชิงนโยบายต่อหน่วยงานที่เกี่ยวข้อง ร่วมกับผู้แทนองค์กรภาคีเครือข่ายทางสังคม ๖ กลุ่มเครือข่าย ได้แก่ เครือข่ายองค์กรภาครัฐ เครือข่ายภาคธุรกิจเอกชน เครือข่ายศาสนา เครือข่ายการศึกษา เครือข่ายสื่อมวลชน และเครือข่ายภาคประชาสังคม ชุมชน เด็กเยาวชนและครอบครัว ในรูปแบบออนไลน์ผ่านระบบ ZOOM

การระดมความเห็นจากผู้แทนกลไกคณะอนุกรรมการส่งเสริมคุณธรรมระดับจังหวัดทั้ง ๗๗ จังหวัด และกลไกระดับกระทรวง ๒๐ กระทรวง จัดทำข้อเสนอต่อแนวทางการจัดทำแผนปฏิบัติการส่งเสริมคุณธรรมแห่งชาติ ระยะที่ ๒ เพื่อส่งมอบข้อเสนอเชิงนโยบายให้แก่รัฐมนตรีว่าการกระทรวงวัฒนธรรม ในฐานะหน่วยงานรับผิดชอบหลัก การขับเคลื่อนแผนแม่บทส่งเสริมคุณธรรมแห่งชาติ เพื่อนำไปส่งมอบแก่คณะกรรมการส่งเสริมคุณธรรมแห่งชาติต่อไป

๑๕) การประกาศผลรางวัล “สื่อสร้างสรรค์” คุณธรรมอวอร์ด ปี ๒๕๖๓ กระทรวงวัฒนธรรม โดยศูนย์คุณธรรม (องค์การมหาชน) และกองทุนพัฒนา สื่อปลอดภัยและสร้างสรรค์ จัดงานประกาศผลรางวัลโครงการสื่อสร้างสรรค์คุณธรรมอวอร์ด ปี ๒๕๖๓ (Moral Media Awards 2020) โดยจัดขึ้นในรูปแบบ Virtual Live ผ่านเฟซบุ๊กเพจศูนย์คุณธรรม Moral Center Thailand และเฟซบุ๊กกองทุนพัฒนาสื่อปลอดภัยและสร้างสรรค์ในงานสมัชชาคุณธรรมแห่งชาติครั้งที่ ๑๑

กระทรวงวัฒนธรรม ศูนย์คุณธรรม (องค์การมหาชน) กองทุนพัฒนาสื่อปลอดภัยและสร้างสรรค์ และคณะกรรมการปฏิรูปด้านวัฒนธรรม กีฬา แรงงาน และการพัฒนาทรัพยากรมนุษย์ ได้จัดทำโครงการนี้ขึ้นเป็นปีแรก มุ่งเน้นให้ผู้รับรู้สื่อมีพฤติกรรมด้านคุณธรรมหรือวิถีวัฒนธรรมที่ดีงามของสังคมไทย จำนวน ๙ ประเภท โดยมีผู้ส่งผลงานเข้าร่วมมากถึง ๓๑๕ ผลงาน แบ่งเป็น ประเภทละคร ๒๕ ผลงาน ภาพยนตร์ ๑๘ ผลงาน คลิปวิดีโอสั้นที่เผยแพร่ทางโซเชียลมีเดีย ๙๓ ผลงาน โฆษณา ๒๗ ผลงาน บทเพลง ๒๕ ผลงาน รายการวิทยุ ๖ ผลงาน รายการโทรทัศน์ ๓๘ ผลงาน สื่อสิ่งพิมพ์ ๔๗ ผลงาน และสื่อดิจิทัล ๓๖ ผลงาน โดยมีหลักเกณฑ์การคัดเลือก ได้แก่ (๑) เป็นสื่อสร้างสรรค์คุณธรรมที่มีเนื้อหาแง่มุมด้านคุณธรรมหรือสื่อสารเพื่อกระตุ้นจิตสำนึกด้านคุณธรรม (๒) เผยแพร่ในสื่อช่องทางต่าง ๆ แล้วภายในปี ๒๕๖๒ - ๒๕๖๓ (๓) เป็นสื่อที่ไม่ขัดต่อศีลธรรม ไม่สื่อถึงการยุยง ปลุกปั่น และไม่มีความเกี่ยวข้องกับการเมืองโดยตรง และ (๔) เกณฑ์อื่น ๆ ให้เป็นไปตามมติของคณะทำงาน

ผลการคัดเลือกสื่อสร้างสรรค์คุณธรรมอวอร์ด ปี ๒๕๖๓ ทั้ง ๙ ประเภท มีดังนี้

(๑) ประเภทละคร จำนวน ๓ ผลงาน ได้แก่ ปลายจวัก โดยสถานีโทรทัศน์ไทยพีบีเอส ทองเอก หมอยา ท่าโฉลง โดยสถานีโทรทัศน์ไทยทีวีสีช่อง ๓ วัยแสบสาแหรกขาด โครงการ ๒ โดย สถานีโทรทัศน์ไทยทีวีสีช่อง ๓

(๒) ประเภทภาพยนตร์ จำนวน ๓ ผลงาน ได้แก่ Mother Gamer เกมเมอร์เกมแม่ โดยบริษัท สหมงคลฟิล์ม อินเตอร์เนชั่นแนล จำกัด รักนะซุปซุป โดยบริษัท มณวิจิตร เอ็นเตอร์เทนเม้นท์ จำกัด หัวใจทองคำ โดยบริษัท สยามแพนโดร่า จำกัด

(๓) ประเภทคลิปวิดีโอสั้นที่เผยแพร่ทางโซเชียลมีเดีย จำนวน ๓ ผลงาน ได้แก่ จนแต่มีน้ำใจ โดยกุลิ ฟิล์ม ท่านจงมีน้ำใจต่อกัน โดยบางรัก ชาแนล และ Blood Hero กลุ่มฮีโร่ หลั่งเลือด จากชมรมผู้บริจาคโลหิต ๑๐๐ ครั้ง สภากาชาด โดยเพจมนุษย์ต่างวัย

(๔) ประเภทโฆษณา จำนวน ๓ ผลงาน ได้แก่ ไฟ-ฟ้า by TMB/ เด็กธรรมดา...คือสิ่งที่สวยงาม โดยธนาคารทหารไทยธนชาต จำกัด (มหาชน) คุณเคย bully ใครหรือเปล่า? ความสุขประเทศไทย โดย ความสุขประเทศไทยและธนาคารจิตอาสา โปรโมชั่นที่ดีที่สุด Air Asia โดย JourneyD/ บริษัท ไทยแอร์เอเชีย จำกัด

(๕) ประเภทบทเพลง จำนวน ๓ ผลงาน ได้แก่ แสงศรัทธา โดยส่วนประชาสัมพันธ์ มหาวิทยาลัยแม่ฟ้าหลวง ด้วยใจรัก โดยนายวีระ มนตรีวงษ์ เชิญอริยมรรค จากโครงการสามเณร ปลูกปัญญาธรรม โดยหน่วยงานทรูปลูกปัญญา บริษัท ทรู คอร์ปอเรชั่น จำกัด (มหาชน)

(๖) ประเภทรายการวิทยุ จำนวน ๓ ผลงาน ได้แก่ รายการ GIVE NEVER STOP มอบอุปกรณ์ช่วยชีวิต โดยบริษัท วิไลเซ็นเตอร์แอนด์ซันส์ จำกัด ผู้ผลิตรายการข่าวจราจร สวพ.FM 91 และผู้สนับสนุน รายการ บริษัท กรุงเทพประกันภัย จำกัด (มหาชน) รายการห้องรับแขก สวีทเอฟเอ็ม โดย FM 89.5 MHz. รายการสโมสรวัฒนธรรม โดยสถานีวิทยุกระจายเสียง ม.ธรรมศาสตร์ AM 981 KHz

(๗) ประเภทรายการโทรทัศน์ จำนวน ๓ ผลงาน โดยมีการจัดอันดับรางวัล ดังนี้ รางวัลชนะเลิศ ได้แก่ รายการสามเณรปลูกปัญญาธรรม ปี ๘ จากโครงการสามเณรปลูกปัญญาธรรม โดยหน่วยงานทรูปลูกปัญญา บริษัท ทรูคอร์ปอเรชั่น จำกัด (มหาชน) รองฯ อันดับ ๑ รายการชัวร์ก่อนแชร์ โดยศูนย์ชัวร์ก่อนแชร์ สำนักข่าวไทย อสมท รองฯ อันดับ ๒ รายการท้าให้อ่าน The Reading Hero โดยสถานีโทรทัศน์ไทยพีบีเอส

(๘) ประเภทสื่อสิ่งพิมพ์ จำนวน ๓ ผลงาน โดยมีการจัดอันดับรางวัล ดังนี้ ชนะเลิศ ได้แก่ หนังสือ Water Wide Web พายเรือเก็บขยะ ๗ ประเทศ ผู้แต่ง ปริญญา เทวานฤมิตรกุล จากสำนักพิมพ์บ้านหนังสือ รองฯ อันดับ ๑ หนังสือ เด็กชายชาวดง ผู้แต่ง มาลา คำจันทร์ จากสำนักพิมพ์ กรู๊ฟ พับลิชชิ่ง จำกัด รองฯ อันดับ ๒ หนังสือ หอมกลิ่นความดีผู้แต่ง ประสาร มฤคพิทักษ์ จากสำนักพิมพ์ศยาม

(๙) ประเภทสื่อดิจิทัล จำนวน ๓ ผลงาน ได้แก่ สารคดี หัวใจตื่นรู้ โดยมูลนิธิสหธรรมิกชน ธรรม life โดยมูลนิธิหอจดหมายเหตุพุทธทาส อินทปัญโญ เปิดใจ - แพลตฟอร์มที่จะช่วยให้ครูเข้าถึงหัวใจวัยรุ่นได้มากกว่าที่เคย โดย บริษัท มายด์เซ็ทเมคเกอร์ จำกัด

๑๖) กิจกรรมเสวนาออนไลน์ ณ ห้อง Clubhouse Moral club กระทรวงวัฒนธรรม โดยศูนย์คุณธรรม (องค์การมหาชน) จัดกิจกรรมเสวนาออนไลน์ผ่านสื่อสังคมออนไลน์ เพื่อเป็นการแลกเปลี่ยนเรียนรู้ความคิดเห็นทางวิชาการในหัวข้อต่าง ๆ อาทิ ครอบครัวพลังบวกดีอย่างไรในสถานการณ์ โควิด - 19 รวมพล “จิตอาสา” สะท้อนอะไรในสังคมไทย

๑๗) โครงการประกวดทำคลิป “สัญจรดี วิถีไทย ปีที่ ๒ : ขับเร็วชิดขวา ขับช้าชิดซ้าย” และการผลิตสื่อรณรงค์การปองกันโรคติดเชื้อไวรัสโคโรนา 2019 (โควิด - 19) กระทรวงวัฒนธรรม โดยกรมส่งเสริมวัฒนธรรม จัดทำโครงการประกวดทำคลิปเผยแพร่มารยาทไทยแก้ไขปัญหาจราจร ในหัวข้อ “สัญจรดี วิถีไทย ปีที่ ๒ : ขับเร็วชิดขวาขับช้าชิดซ้าย” เพื่อปลุกจิตสำนึกให้คนรุ่นใหม่และประชาชนทั่วไป ให้ความสำคัญกับมารยาทไทย และวินัยจราจรเปิดโอกาสให้ได้มีการใช้พื้นที่การแสดงออกทางความรู้ความสามารถ ความคิดสร้างสรรค์บนโลกโซเชียลมีเดียให้เกิดประโยชน์ และเพื่อประชาสัมพันธ์ เผยแพร่ให้ประชาชนทั่วไปตระหนักถึงการใช้มารยาทไทยแก้ไขปัญหาจราจร ทั้งนี้ เพื่อป้องกันการแพร่ระบาดของโรคติดเชื้อไวรัสโคโรนา 2019 (โควิด - 19) ในการประกาศผลรางวัลชนะเลิศในครั้งนี้ ทางคณะผู้จัดงานได้ใช้

การประกาศผลรางวัล ผ่านระบบออนไลน์ เพื่อให้น้อง ๆ เข้ามาดูมาลุ้นการประกาศผลในครั้งนี้ สำหรับทีมที่ส่งผลงานเข้าร่วมทั้งหมดในปีนี้ มีจำนวน ๒๖๗ ทีม โดยแบ่งเป็นระดับมัธยมศึกษา ปวช. หรือเทียบเท่า ๑๔๔ ทีม และระดับอุดมศึกษา ปวส. หรือเทียบเท่า อีก ๑๒๓ ทีม ซึ่งผู้ผ่านการคัดเลือกจะได้รับการอบรมเชิงปฏิบัติการจากอาจารย์ผู้ทรงคุณวุฒิ ผู้กำกับภาพยนตร์ และ Youtuber ชื่อดัง เพื่อให้ผู้ประกวด ที่ผ่านเข้ารอบสามารถต่อยอดความรู้ และเพิ่มความสามารถในการผลิตงานและปรับปรุงพัฒนางานให้มีความสมบูรณ์มากยิ่งขึ้นสำหรับผลงานของผู้ที่ได้รับรางวัลชนะเลิศ และรองชนะเลิศอันดับ ๑ และอันดับ ๒ ทั้ง ๒ ระดับ จะได้เผยแพร่ผลงานไปสู่สาธารณะทางสื่อต่าง ๆ ไม่ว่าจะเป็น Social Media รวมถึงทางโทรทัศน์อีกด้วย

๑๘) การพัฒนาและสร้างความเข้มแข็งให้กับสถาบันครอบครัวในการอบรมเลี้ยงดูเด็กปฐมวัย ผ่านการศึกษาวิจัยและพัฒนาศักยภาพบุคลากรด้านสื่อสำหรับเด็กปฐมวัย (อายุ ๓ - ๖ ปี) กองทุนพัฒนาสื่อปลอดภัยและสร้างสรรค์ ร่วมกับวิทยาลัยนวัตกรรม มหาวิทยาลัยธรรมศาสตร์ และสถานีโทรทัศน์ Thai PBS ดำเนินการศึกษาวิจัยเรื่อง “การศึกษาวิจัยและพัฒนาศักยภาพบุคลากรด้านสื่อสำหรับเด็กปฐมวัย (อายุ ๓ - ๖ ปี)” ภายใต้โครงการวิจัยการพัฒนาศักยภาพกำลังคนด้านสื่อและภาควิชาการ โดยมีวัตถุประสงค์เพื่อพัฒนาและจัดทำหลักสูตรการอบรมเบื้องต้นเพื่อพัฒนาศักยภาพกำลังคนด้านการผลิตสื่อ สำหรับเด็กปฐมวัย ช่วงอายุ ๓ - ๖ ปี ที่มีความเหมาะสมกับพัฒนาการเด็กและสถานการณ์ และทดลองผลิตสื่อปลอดภัยและสร้างสรรค์ที่เหมาะกับพัฒนาการเด็กปฐมวัย ตลอดจนนำร่องการใช้หลักสูตรการอบรมเบื้องต้นสำหรับพัฒนาศักยภาพคนในการทำงานด้านสื่อปลอดภัยและสร้างสรรค์

จากการศึกษาทำให้ได้องค์ความรู้ในการผลิตสื่อสำหรับเด็กปฐมวัย ช่วงอายุ ๓ - ๖ ปี ดังนี้ ด้านเนื้อหา (Content) ควรมุ่งสื่อสารเพื่อส่งเสริมพัฒนาการและการเรียนรู้ของเด็กปฐมวัย จากการสนทนากลุ่ม (Focus Group) ระดมความรู้ในการผลิตรายการเพื่อเด็กปฐมวัย อายุ ๓ - ๖ ปี จากผู้ทรงคุณวุฒิด้านเด็กปฐมวัย ได้แก่ กุมารแพทย์ นักวิจัยและนักการศึกษาด้านเด็ก ผู้ผลิตสื่อเพื่อเด็กปฐมวัย และนักวิชาการด้านการผลิตสื่อเด็ก โดยในการสนทนากลุ่มดังกล่าว

ได้ร่วมสะท้อนเนื้อหา (Content) ที่ควรมุ่งสื่อสารเพื่อส่งเสริมพัฒนาการและการเรียนรู้ของเด็กปฐมวัย ดังต่อไปนี้

(๑) กระตุ้นจินตนาการ และส่งเสริมความคิดสร้างสรรค์

(๒) พัฒนาทักษะทางสังคม (Social Skills)

(๓) นำเสนอเนื้อหาที่สะท้อนและเชื่อมโยงกับชีวิตประจำวันของเด็ก ๆ ได้

(๔) ส่งเสริมการเข้าใจและภูมิใจในความเป็นตัวเอง (Self-Extreme)

(๕) สอดแทรกบริบทแวดล้อมให้เหมาะสมกับสังคมไทย

นอกจากนี้ทำให้ได้ข้อสรุปจากการศึกษาด้านการนำเสนอสื่อสำหรับเด็กปฐมวัย ต้องคำนึงถึงสิ่งที่ควรและไม่ควรทำ (Do and Don’t)

สำหรับการทดลองผลิตรายการโทรทัศน์สำหรับเด็กปฐมวัยนั้น ได้ผลิตรายการโทรทัศน์ที่เหมาะสมสำหรับเด็กปฐมวัยในช่วงอายุ ๓ - ๖ ขวบ ที่มีเนื้อหาเน้นเสริมสร้างทักษะสังคมควบคู่กับศิลปะและดนตรี จำนวน ๒ รายการ ได้แก่ รายการ Flowers Power ความยาว ๕ นาที จำนวน ๒ ตอน เป็นรายการสำหรับเด็กปฐมวัยที่มีเนื้อหาด้านทักษะสังคมและศิลปะ และรายการ Sound to Song ความยาว ๕ นาที จำนวน ๒ ตอน เป็นรายการสำหรับเด็กปฐมวัยที่มีเนื้อหาด้านทักษะสังคมและดนตรีผสานการเคลื่อนไหว จากนั้นได้มีการทดลองให้เด็กปฐมวัยได้รับชมเพื่อนำผลตอบรับมาพัฒนาเนื้อหาและรูปแบบให้เหมาะสมยิ่งขึ้น ซึ่งการทดลองผลิตรายการโทรทัศน์เพื่อเด็กปฐมวัย (อายุ ๓ - ๖ ปี) แล้วนำไปให้เด็กกลุ่มเป้าหมายได้รับชม ทำให้ทราบ

ผลตอบรับต่อรูปแบบและเนื้อหาของรายการ อันจะนำไปสู่การพัฒนาเนื้อหาและกลวิธีการนำเสนอเพื่อการพัฒนา การผลิตรายการสำหรับเด็กปฐมวัยให้มีเหมาะสมกับพัฒนาการและการเรียนรู้ของเด็กปฐมวัยในช่วงอายุ ๓ - ๖ ปี ในการศึกษาระยะต่อไป

๑๙) พิธีมอบเกียรติบัตรประกาศยกย่ององค์กรคุณธรรม ประจำปีงบประมาณ พ.ศ. ๒๕๖๔ เมื่อวันที่ ๒๒ พฤศจิกายน ๒๕๖๔ กระทรวงวัฒนธรรม จัดพิธีมอบเกียรติบัตรประกาศยกย่ององค์กรคุณธรรม ประจำปีงบประมาณ พ.ศ. ๒๕๖๔ สังกัดกระทรวงวัฒนธรรม องค์กรอิสระภาครัฐและเอกชน ณ ห้อง Auditorium ชั้น G อาคารหอศิลป์แห่งชาติ กระทรวงวัฒนธรรม เขตห้วยขวาง กรุงเทพมหานคร โดยมีนางยุพา ทวีวัฒนะกิจบวร ปลัดกระทรวงวัฒนธรรม ประธานอนุกรรมการด้านการประเมินชุมชน องค์กร อำเภอ และจังหวัดคุณธรรม เป็นประธาน พร้อมด้วยนายเกรียงศักดิ์ บุญประสิทธิ์ อธิบดีกรมการศาสนา ผู้บริหาร เจ้าหน้าที่กรมการศาสนา องค์กรอิสระภาครัฐและเอกชนที่เกี่ยวข้อง เข้าร่วม จำนวน ๘๓ หน่วยงาน ทั้งนี้ การจัดงานในครั้งนี้ได้ดำเนินตามมาตรการเฝ้าระวังป้องกันและควบคุมการแพร่ระบาดของโรคติดเชื้อ ไวรัสโคโรนา 2019 (โควิด - 19) ของกระทรวงสาธารณสุขอย่างเคร่งครัด

ซึ่งการจัดงานดังกล่าวสืบเนื่องมาจากมติที่ประชุมคณะกรรมการส่งเสริมคุณธรรมแห่งชาติ ครั้งที่ ๒/๒๕๖๔ เมื่อวันที่ ๓๐ กันยายน ๒๕๖๔ เห็นชอบผลการประเมินและการประกาศยกย่องชุมชน องค์กร อำเภอ และจังหวัดคุณธรรม ใน ๓ ระดับ ได้แก่ ระดับส่งเสริมคุณธรรม ระดับคุณธรรม และระดับคุณธรรมต้นแบบ ประจำปีงบประมาณ พ.ศ. ๒๕๖๔ โดยมอบให้ประธานคณะอนุกรรมการที่เกี่ยวข้อง ทั้งในส่วนกลางและส่วนภูมิภาค เป็นผู้มอบเกียรติบัตร เพื่อเป็นขวัญและกำลังใจให้กับทุกภาคส่วนที่เข้าร่วมการประเมินและเป็นแรงจูงใจในการส่งเสริมและพัฒนาคุณธรรม เพื่อสร้างสังคมไทยให้เป็นสังคมคุณธรรมอย่างยั่งยืน สำหรับการมอบเกียรติบัตรประกาศยกย่ององค์กรคุณธรรม ซึ่งเป็นภารกิจของกระทรวงวัฒนธรรม ในการประกาศยกย่อง ๒ ส่วน ประกอบด้วย

(๑) หน่วยงานภายในกระทรวงวัฒนธรรม ได้รับเกียรติบัตรจากปลัดกระทรวงวัฒนธรรม ประธานอนุกรรมการส่งเสริมคุณธรรมกระทรวงวัฒนธรรม ตามระดับที่ประเมิน จำนวน ๕๓ แห่ง ประกอบด้วย ระดับส่งเสริมคุณธรรม จำนวน ๕ แห่ง ระดับคุณธรรม จำนวน ๓๑ แห่ง และระดับคุณธรรมต้นแบบ จำนวน ๑๗ แห่ง โดยในวันนี้ได้เชิญผู้แทนของหน่วยงานมารับเกียรติบัตร จำนวน ๙ หน่วยงาน

(๒) องค์กรอิสระภาครัฐและเอกชน ได้รับเกียรติบัตรจากปลัดกระทรวงวัฒนธรรม ประธานอนุกรรมการด้านการประเมินชุมชน องค์กร อำเภอ และจังหวัด

คุณธรรม ตามระดับที่ประเมิน จำนวน ๗๔ แห่ง ประกอบด้วย ระดับส่งเสริมคุณธรรม จำนวน ๑๑ แห่ง ระดับคุณธรรม จำนวน ๙ แห่ง และระดับคุณธรรมต้นแบบ จำนวน ๕๔ แห่ง

การยกย่ององค์กรคุณธรรม เป็นหนึ่งในการขับเคลื่อนแผนแม่บทส่งเสริมคุณธรรมแห่งชาติ แม้จะอยู่ภายใต้สถานการณ์การแพร่ระบาดของโรคติดเชื้อไวรัสโคโรนา 2019 (โควิด - 19) แต่ทุกหน่วยงานยังคงทำหน้าที่และบูรณาการร่วมกันตามบทบาทมาอย่างต่อเนื่อง ทั้งนี้ เพื่อเป็นการจุดประกายให้ทุกองค์กรเกิดการพัฒนาเพื่อก้าวไปสู่องค์กรคุณธรรมในระดับต่าง ๆ ที่สามารถเป็นแรงจูงใจและแบบอย่างให้กับหน่วยงานอื่น ๆ และเป็นส่วนหนึ่งในการสร้างสังคมไทย ให้เป็นสังคมคุณธรรมอย่างยั่งยืน

๒๐) รายงานสถานการณ์คุณธรรมสังคมไทย ประจำปี ๒๕๖๔ กระทรวงวัฒนธรรม โดยศูนย์คุณธรรม (องค์การมหาชน) แถลงข่าว “สถานการณ์คุณธรรมสังคมไทยประจำปี ๒๕๖๔” โดยศูนย์คุณธรรม (องค์การมหาชน) ได้พัฒนาเครื่องมือและสำรวจสถานการณ์คุณธรรมด้วยตัวชี้วัดคุณธรรมของคนไทยวัยทำงาน ช่วงอายุ ๒๕ - ๔๐ ปี ใน ๕ ด้าน คือ พอเพียง วินัย สุจริต จิตอาสา และกตัญญู กับกลุ่มเป้าหมาย ๖ กลุ่มสาขาอาชีพ ได้แก่ เกษตร รับราชการ/พนักงานราชการ เอกชน รัฐวิสาหากิจ รับจ้างทั่วไป และธุรกิจส่วนตัว/อิสระ และได้จัดทำรายงานสถานการณ์คุณธรรมมาอย่างต่อเนื่อง โดยปี ๒๕๖๔ มีการสำรวจสถานการณ์ต้นทุนชีวิต (Life Asset) ของเด็กและเยาวชนไทย ช่วงอายุ ๑๒ - ๑๘ ปี ด้วยแบบสำรวจต้นทุนชีวิต ซึ่งประกอบไปด้วย ๕ พลัง คือ พลังตัวตน พลังครอบครัว พลังสร้างปัญญา พลังเพื่อนและกิจกรรม และพลังชุมชน ซึ่งกลุ่มเป้าหมายที่สำรวจทั้งหมดจาก ๖ ภูมิภาค ประกอบไปด้วย ภาคเหนือ ภาคตะวันออกเฉียงเหนือ ภาคตะวันตก ภาคกลาง ภาคตะวันออก และภาคใต้

โดยในเรื่องของทุนชีวิตเป็นการวัดระบบนิเวศน์ของพลังบวก ซึ่งหมายถึงระบบนิเวศน์หรือสภาพแวดล้อมที่เอื้อให้เด็กมีพลังบวกที่ทำให้เป็นคนเก่งและแกร่ง รวมทั้งเป็นการฟังเสียงสะท้อนของเด็กและเยาวชนกับสภาวะแวดล้อมที่เอื้อให้เด็กเกิดพลังบวก โดยผลการสำรวจต้นทุนชีวิต/ทุนชีวิตของเด็กและเยาวชนไทย ช่วงอายุ ๑๒ - ๑๘ ปี จากกลุ่ม

ตัวอย่างกว่า ๑๐,๐๐๐ คน พบ “พลังชุมชน (เรื่องของจิตสำนึกสาธารณะ)” เป็นอีกด้านหนึ่งของประเทศไทยในวงกว้างที่น่าห่วงมาก ๆ โดยในปี ๒๕๕๒ อยู่ที่ร้อยละ ๖๔.๐๔ ปี ๒๕๖๒ อยู่ที่ร้อยละ ๕๓.๘๔ และปี ๒๕๖๔ ลดลงมาที่ร้อยละ ๔๗.๗๖ ซึ่งอ่อนแอลงมาก ถึงขั้นไม่ผ่านเกณฑ์ ขณะที่ “พลังครอบครัว” ก็ยังน่าห่วงใย เนื่องจากพบว่าคะแนนมีแนวโน้มลดลงทุกปี จากเดิม ๑๐ ปีที่แล้ว อยู่ในระดับดี อย่างในปี ๒๕๕๒ อยู่ที่ร้อยละ ๗๖.๕๐ ปี ๒๕๖๒ อยู่ที่ร้อยละ ๗๓.๖๔ แต่ในปี ๒๕๖๔ อยู่ที่ร้อยละ ๖๘.๙๑ ซึ่งเป็นระดับพอใช้ โดยจากผลสำรวจพลังด้านอื่น ๆ ในภาพรวมก็มีแนวโน้มที่ลดลงเรื่อย ๆ เช่นกัน ซึ่งกำลังสะท้อนให้เห็นว่า สภาพแวดล้อมและเสียงสะท้อนของเด็กและเยาวชนบนสภาพแวดล้อมที่เอื้อให้เกิดพลังบวก กำลังเป็นประเด็นที่จะต้องได้รับการ “มุ่งเน้น พัฒนา” อย่างจริงจัง

สำหรับการสำรวจสถานการณ์คุณธรรมด้วยตัวชี้วัดคุณธรรมของคนไทยวัยทำงาน ช่วงอายุ ๒๕ - ๔๐ ปี ด้วยเครื่องมือที่ศูนย์คุณธรรมได้พัฒนาเป็นเครื่องมือแรกในประเทศไทย โดยสำรวจจากกลุ่มตัวอย่างประมาณ ๘,๐๐๐ คน ๖ ภูมิภาค ๖ สาขาอาชีพ ผลสำรวจออกมายังอยู่ในเกณฑ์ที่ใช้ได้ คือ ในระดับที่ดี ซึ่งเป็นเสียงของประชาชนที่สะท้อนออกมา จากผลสำรวจ พบค่าเฉลี่ยคุณธรรมของกลุ่มตัวอย่าง (จากค่าเฉลี่ยเต็ม ๖.๐๐) พบว่า ด้านความมีวินัยรับผิดชอบ เป็นค่าเฉลี่ยที่ต่ำที่สุด คือ อยู่ที่ค่าเฉลี่ย ๔.๑๘ ด้านสุจริต ค่าเฉลี่ย ๔.๔๙ ด้านความพอเพียง ค่าเฉลี่ย ๔.๖๑ และด้านจิตสาธารณะ ค่าเฉลี่ย ๔.๗๗ ตามลำดับ และเมื่อพิจารณาตัวบ่งชี้/องค์ประกอบที่มีค่าเฉลี่ยน้อยที่สุดของคุณธรรมแต่ละด้าน พบว่าด้านความกตัญญู เรื่อง การเคารพความดี ค่าเฉลี่ยที่ ๔.๙๔ ด้านจิตสาธารณะ เรื่อง มีจิตอาสา ค่าเฉลี่ยที่ ๔.๔๔ ด้านความพอเพียง เรื่อง ความมีเหตุผล ค่าเฉลี่ยที่ ๔.๕๔ ด้านสุจริต เรื่อง การยืนหยัดในความถูกต้อง ค่าเฉลี่ยที่ ๔.๑๙ และด้านมีวินัยรับผิดชอบ เรื่อง การควบคุมตนเอง ค่าเฉลี่ยที่ ๔.๐๐

๒๑) การจัดงานมหกรรมสื่อปลอดภัยและสร้างสรรค์ก้าวสู่ปีที่ ๗ กองทุนพัฒนาสื่อปลอดภัยและสร้างสรรค์จัดงานมหกรรมสื่อปลอดภัยและสร้างสรรค์ ก้าวสู่ปีที่ ๗ ระหว่างวันที่ ๓ - ๕ ธันวาคม ๒๕๖๔ ณ ศูนย์การค้าสยามพารากอน โดยมีนายอิทธิพล คุณปลื้ม รัฐมนตรีว่าการกระทรวงวัฒนธรรม และรองประธานกรรมการกองทุนพัฒนาสื่อปลอดภัย

และสร้างสรรค์ ให้เกียรติเป็นประธานในพิธีเปิดงาน และปาฐกถาพิเศษงานมหกรรมสื่อปลอดภัยและสร้างสรรค์ กองทุนฯ ก้าวสู่ปีที่ ๗ โดยในระยะเวลาที่ผ่านมา ผลงานและความสำเร็จของกองทุนฯ ที่ได้จัดแสดงในงานมหกรรมนี้ ถือเป็นที่ประจักษ์ที่เห็นถึงการเจริญเติบโตของกองทุนฯ เปรียบเสมือนต้นกล้าในช่วงแรก และเป็นต้นไม้ใหญ่ในเวลาถัดมา ทั้งการผลิดอกออกผล ขจัดสื่อร้ายขยายสื่อดี พร้อมทั้งมีภาคีเครือข่ายที่เข้ามาช่วยกันสนับสนุนมากขึ้น ในการขับเคลื่อนภารกิจของกองทุนฯ ในยุคของการเปลี่ยนแปลงเทคโนโลยีที่รวดเร็ว ได้ทำให้กองทุนฯ มีบทบาทเข้ามาส่งเสริมและสนับสนุนการสร้างเศรษฐกิจ สร้างรายได้ ผ่านโครงการที่กองทุนฯ ได้ให้การสนับสนุนทุน ผลงานจากผู้รับทุนที่สร้างสรรค์สื่อ โดยการใช้ต้นทุนทางวัฒนธรรม เพื่อการพัฒนาเศรษฐกิจฐานราก ประเทศไทยเราเองได้มีการนำทุนทางวัฒนธรรม ไปต่อยอดเศรษฐกิจ อาทิ อาหาร ประเพณี วิถีชีวิต ที่มีอยู่แล้วเป็น Soft Power ที่นำมาสร้างสรรค์เป็นผลงานสื่อในรูปแบบที่หลากหลาย จนสามารถสร้างงาน สร้างรายได้ มีมูลค่าเพิ่ม ทำให้ประเทศมีรายได้สูง มีการกระจายรายได้อย่างเสมอภาคและทั่วถึง โดยการส่งเสริมเศรษฐกิจระดับชุมชนท้องถิ่น

การจัดงานมหกรรมสื่อปลอดภัยและสร้างสรรค์ครั้งนี้ถือเป็นการตอกย้ำในการสร้างสรรค์ผลิตสื่อที่ดี เพื่อให้กระจายชิ้นงานไปสู่วงกว้าง เพราะมีทั้งนิทรรศการแสดงผลงาน กิจกรรมการแสดง การเสวนาเกี่ยวกับสื่อปลอดภัยและสร้างสรรค์ ซึ่งได้รวบรวมและเผยแพร่ผลงานความคิดสร้างสรรค์หลากหลายมิติ ทั้งงานกิจกรรม งานวิจัยและนวัตกรรม งานผลิตสื่อในรูปแบบต่าง ๆ ของผู้รับทุน ผู้รับจ้าง ภาคีเครือข่าย รวมถึงโครงการภายใต้การดำเนินงานของคณะอนุกรรมการตามมาตรา ๒๑ (๑๓) พระราชบัญญัติกองทุนพัฒนาสื่อปลอดภัยและสร้างสรรค์ พ.ศ. ๒๕๕๘ รวมกว่า ๕๐ ผลงานสร้างสรรค์

วัตถุประสงค์การจัดงานมหกรรมในครั้งนี้ เพื่อเผยแพร่ผลงานสื่อปลอดภัยและสร้างสรรค์รวมถึงเปิดพื้นที่สาธารณะ ขยายช่องทางการสื่อสาร สร้างเวทีแลกเปลี่ยนเรียนรู้ระหว่างผู้รับการสนับสนุนกับประชาชนที่สนใจการผลิตและการดำเนินการเกี่ยวกับสื่อปลอดภัยและสร้างสรรค์ อย่างเป็นรูปธรรมรวมทั้งสร้างแรงบันดาลใจให้แก่ผู้ผลิตสื่อในการมุ่งมั่นผลิตสื่อที่ปลอดภัยและสร้างสรรค์อย่างต่อเนื่อง ซึ่งการจัดงานมหกรรมสื่อปลอดภัยและสร้างสรรค์ดังกล่าว ถือเป็นการขยายผล ต่อยอด สื่อสร้างสรรค์เพื่อการเปลี่ยนแปลงสังคม ให้เกิดการรู้เท่าทันสื่อ สร้างภูมิคุ้มกันที่ดี อันนำไปสู่การเปลี่ยนแปลงด้านการสื่อสาร ให้เกิดมีนิเวศสื่อที่ดียิ่งขึ้นสำหรับเด็ก เยาวชน และประชาชนในวงกว้างต่อไป

๒๒) การดำเนินโครงการ “สูงวัยหัวใจยังเวิร์ค” ส่งเสริมและพัฒนาทักษะทางดิจิทัล เพื่อพัฒนาคุณภาพชีวิตผู้สูงวัย กองทุนพัฒนาสื่อปลอดภัยและสร้างสรรค์ ได้ดำเนินโครงการเพื่อพัฒนาศักยภาพผู้สูงอายุต่อเนื่องทุกปี ล่าสุดภายใต้ชื่อ “สูงวัยหัวใจยังเวิร์ค” มีวัตถุประสงค์เพื่อพัฒนาทักษะและเพิ่มโอกาสในการเรียนรู้ ในการสร้างแนวทางการใช้เทคโนโลยีทางดิจิทัล เพื่อให้ตอบสนองต่อทักษะการใช้ชีวิตของผู้สูงอายุให้มีคุณภาพชีวิตที่ดีขึ้น เพื่อสร้างสรรค์และผลิตชิ้นงานสื่อที่สามารถนำไปใช้เป็นต้นแบบในการเรียนรู้ เพื่อพัฒนาศักยภาพของผู้สูงอายุให้มีโอกาสในการสร้างอาชีพ เพื่อเป็นช่องทางในการสร้างพฤติกรรมเชิงบวกให้กับประชาชนทั่วไปได้เข้าใจสภาพของสังคมผู้สูงวัยในมิติด้านคุณค่าส่วนบุคคลและเชิงเศรษฐกิจของสังคม โดยเน้นกลุ่มเป้าหมายผู้สูงวัยอายุ ๕๐ ปีขึ้นไป โดยมีแนวคิดหลักส่งเสริมผู้สูงวัยหัวใจดิจิทัล อัพสกิลทักษะออนไลน์ เรียนรู้แบบเข้าใจ ทำได้ ใช้เป็นผ่านกลยุทธ์การสนับสนุน เพราะเชื่อว่าการปรับตัวของผู้สูงวัยมีข้อจำกัดทางร่างกายและความกังวลที่เป็นอุปสรรค

๒๓) การมอบรางวัลคุณธรรมต้นแบบโดดเด่น ประจำปีงบประมาณ พ.ศ. ๒๕๖๔ โดยเมื่อวันที่ ๒๘ กุมภาพันธ์ ๒๕๖๕ เวลา ๑๐.๐๐ น. ณ ห้อง G5 ชั้น ๑ อาคารหอศิลป์แห่งชาติ กระทรวงวัฒนธรรม รัฐมนตรีว่าการกระทรวงวัฒนธรรม เป็นประธานในพิธีมอบโล่รางวัลคุณธรรมต้นแบบโดดเด่น ประจำปีงบประมาณ พ.ศ. ๒๕๖๔ โดยมีผู้บริหารกระทรวงวัฒนธรรม ผู้แทนหน่วยงาน ข้าราชการและเจ้าหน้าที่ผู้เกี่ยวข้องเข้าร่วมงาน จำนวน ๕๕๐ รูป/คน

คณะกรรมการส่งเสริมคุณธรรมแห่งชาติ ได้เห็นความสำคัญในการส่งเสริมคุณธรรมในทุกภาคส่วน จึงมีนโยบายส่งเสริมการขับเคลื่อนคุณธรรมในระดับชุมชน องค์กร อำเภอ และจังหวัด โดยกำหนดตัวชี้วัด และเกณฑ์การประเมินที่มีมาตรฐานกลางในการประเมินความสำเร็จ ๓ ระดับ คือ ระดับส่งเสริมคุณธรรม ระดับคุณธรรม และระดับคุณธรรมต้นแบบ เพื่อบ่งบอกถึงกระบวนการในการพัฒนาคุณธรรมที่ได้มาตรฐาน และในปีงบประมาณพุทธศักราช ๒๕๖๔ ได้มีการคัดเลือกในระดับคุณธรรมต้นแบบที่มีผลสัมฤทธิ์การเปลี่ยนแปลงพฤติกรรมในเชิงประจักษ์ จำนวน ๒๓๕ แห่ง ประกอบด้วย (๑) ชุมชนคุณธรรมต้นแบบโดดเด่น จำนวน ๗๖ ชุมชน (๒) องค์กรคุณธรรมต้นแบบโดดเด่น จำนวน ๘๔ องค์กร (๓) อำเภอคุณธรรมต้นแบบโดดเด่น จำนวน ๗๐ อำเภอ (๔) จังหวัดคุณธรรมต้นแบบโดดเด่น จำนวน ๕ จังหวัด เพื่อรับโล่รางวัลคุณธรรมต้นแบบโดดเด่นจากนายกรัฐมนตรี โดยรัฐมนตรีว่าการกระทรวงวัฒนธรรมเป็นผู้มอบโล่รางวัลดังกล่าว เพื่อเป็นขวัญและกำลังใจให้กับทุกภาคส่วนที่เข้าร่วมการประเมิน และเป็นแรงจูงใจในการส่งเสริมและพัฒนาคุณธรรม เพื่อสร้างสังคมไทยให้เป็นสังคมคุณธรรมอย่างยั่งยืน

การขับเคลื่อนสังคมคุณธรรมเป็นหน้าที่ของทุกภาคส่วนที่จะต้องร่วมมือกันทั้งภาครัฐ ภาคเอกชน และภาคประชาชน และจะต้องมีการส่งเสริม พัฒนา และดำเนินการอย่างต่อเนื่องให้ควบคู่ไปกับการดำเนินชีวิตประจำวันที่มีความผูกพันกับหลักธรรมทางศาสนา ปรัชญาของเศรษฐกิจพอเพียง และวิถีวัฒนธรรมไทยอันดีงาม และจะเป็นกลไกหลักในการขับเคลื่อนส่งเสริมความดีงามให้เกิดขึ้นในทุกภาคส่วนของสังคม สามารถส่งผลให้ประเทศชาติมีความสงบสุขและพัฒนาต่อไปได้อย่างยั่งยืน ถึงแม้ว่าในช่วงเวลาที่ผ่านมาได้เกิดสถานการณ์การแพร่ระบาดของโรคติดเชื้อไวรัสโคโรนา 2019 (โควิด - 19) ก่อให้เกิดอุปสรรคในการทำงานอย่างมาก แต่ด้วยความเข้มแข็ง ทุกภาคส่วนจึงได้ปรับเปลี่ยนการทำงานในรูปแบบ New normal ทำให้การดำเนินงานด้านการส่งเสริมคุณธรรมภายใต้แผนแม่บทส่งเสริมคุณธรรมแห่งชาติประสบความสำเร็จเป็นอย่างดียิ่ง การจัดงานในวันนี้จะช่วยสร้างขวัญกำลังใจและเสริมแรงจูงใจในการส่งเสริมการขับเคลื่อนงานด้านคุณธรรม ซึ่งเป็นส่วนหนึ่งของเป้าหมายในการสร้าง “สังคมไทยเป็นสังคมคุณธรรม ที่มีความมั่นคง มั่งคั่ง และยั่งยืน”

๒๔) การลงนามบันทึกข้อตกลง (MOU) โครงการประมงคุณธรรม กระทรวงวัฒนธรรม โดยศูนย์คุณธรรม (องค์การมหาชน) ร่วมกับ องค์การสะพานปลา ได้ลงนามบันทึกข้อตกลง (MOU) โครงการประมงคุณธรรม เพื่อส่งเสริม สนับสนุน และยกระดับคุณธรรมในองค์กรและพี่น้องชาวประมง ณ องค์การสะพานปลา กรุงเทพมหานคร โดยหนึ่งในพันธกิจของศูนย์คุณธรรม คือ การส่งเสริมและพัฒนามาตรฐานคุณธรรมและกระบวนการรับรองการเป็นองค์กรส่งเสริมคุณธรรมของเครือข่ายทางสังคม ซึ่ง MOU มีระยะเวลาดำเนินงาน ๔ ปี มีวัตถุประสงค์เพื่อให้ส่งเสริม สนับสนุน และยกระดับคุณธรรมในองค์การสะพานปลาที่สามารถเห็นการเปลี่ยนแปลงบุคลากรในองค์กรจนเป็นที่ประจักษ์จากจิตสำนึก พฤติกรรมที่ดี ไปสู่สังคมภายนอกองค์กรให้เป็นที่ยอมรับเชื่อถือได้ โดยการกำหนดนโยบายแผนและกระบวนการปฏิบัติอย่างต่อเนื่อง และประกาศเป็นองค์กรคุณธรรม ตามหลักเกณฑ์มาตรฐานการประเมินองค์กรคุณธรรม ที่สามารถเป็นต้นแบบให้กับอาชีพการทำประมงด้วยความรับผิดชอบต่อสังคม รวมถึงการใช้ประโยชน์จากทรัพยากรทางทะเลและสัตว์น้ำแบบยั่งยืน

๒๕) การลงนามความร่วมมือ (MOU) ในการพัฒนาหลักสูตรการเรียนรู้สื่อปลอดภัยและสร้างสรรค์ ส่งเสริมทักษะการรู้เท่าทันในระดับ อุดมศึกษาท้องถิ่น กองทุนพัฒนาสื่อปลอดภัยและสร้างสรรค์ ร่วมกับมหาวิทยาลัยราชภัฏเทพสตรี ลงนามความร่วมมือ (MOU) ในการพัฒนาหลักสูตรการสร้างความรู้ความเข้าใจเกี่ยวกับสื่อปลอดภัยและสร้างสรรค์ภายใต้โครงการพัฒนาความร่วมมือระหว่างกองทุนพัฒนาสื่อปลอดภัยและสร้างสรรค์กับสถานศึกษาระดับอุดมศึกษาในท้องถิ่น เพื่อสร้างความรู้ความเข้าใจเกี่ยวกับสื่อปลอดภัยและสร้างสรรค์ โดยทั้ง ๒ หน่วยงาน จะร่วมกันบูรณาการองค์ความรู้ด้านสื่อปลอดภัยและสร้างสรรค์ ผสานเข้ากับรายวิชาของทั้ง ๔ คณะ ประกอบด้วย คณะเทคโนโลยีสารสนเทศ คณะวิทยาการจัดการ คณะมนุษยศาสตร์และสังคมศาสตร์ และคณะครุศาสตร์ เป็นหลักสูตรนำร่องเพื่อหล่อหลอมองค์ความรู้ด้านสื่อปลอดภัยและสร้างสรรค์ให้กับนักศึกษา เพื่อเป็นต้นทุน

และภูมิคุ้มกันในการป้องกันปัญหาที่มีสาเหตุมาจากสื่อ นำไปสู่การสร้างระบบนิเวศสื่อที่ดี ตลอดจนสร้างสังคมแห่งการเรียนรู้ที่ส่งเสริมกระบวนการสร้างสรรค์สำหรับสังคมไทย

๒๖) การฝึกอบรมให้ความรู้ด้านกฎหมายที่เกี่ยวข้องกับการปฏิบัติงานของกระทรวงวัฒนธรรมประจำปีงบประมาณ พ.ศ. ๒๕๖๕ เมื่อวันที่ ๑๔ มีนาคม ๒๕๖๕ นางยุพา ทวีวัฒนะกิจบวร ปลัดกระทรวงวัฒนธรรม เป็นประธานพิธีเปิดโครงการฝึกอบรมให้ความรู้ด้านกฎหมายที่เกี่ยวข้องกับการปฏิบัติงานของกระทรวงวัฒนธรรมประจำปีงบประมาณ พ.ศ. ๒๕๖๕ ครั้งที่ ๒ ระหว่างวันที่ ๑๔ - ๑๘ มีนาคม ๒๕๖๕ ณ ศูนย์การประชุม ชั้น ๘ อาคารวัฒนธรรมวิศิษฏ์ กระทรวงวัฒนธรรม และอบรมทางไกลผ่านระบบ Zoom Meeting การอบรมครั้งนี้เป็นการให้ความรู้ด้านกฎหมาย โดยมุ่งเน้นให้ความรู้ด้านระเบียบและกฎหมายของราชการที่ลงลึกในรายละเอียดทั้งในเรื่องของความรู้เกี่ยวกับวินัยและการดำเนินการทางวินัย พระราชบัญญัติการจัดซื้อจัดจ้างและการบริหารพัสดุภาครัฐ พ.ศ. ๒๕๖๐ และพระราชบัญญัติข้อมูลข่าวสารของราชการ พ.ศ. ๒๕๔๐ โดยมีวิทยากรที่มีความรู้และประสบการณ์จากสำนักงานคณะกรรมการข้าราชการพลเรือน (ก.พ.) สำนักงานปลัดสำนักนายกรัฐมนตรีและกรมบัญชีกลาง มาถ่ายทอดความรู้ เพื่อป้องกันไม่ให้กระทำความผิดและเกิดความเสียหายจากการไม่ปฏิบัติตามระเบียบกฎหมายของราชการไม่ว่าจะโดยตั้งใจหรือไม่ตั้งใจทั้งต่อตัวข้าราชการ เจ้าหน้าที่และหน่วยงาน รวมทั้งเพื่อพัฒนาทักษะความรู้ความสามารถบุคลากรของกระทรวงวัฒนธรรมให้มีศักยภาพและสมรรถนะสูง นำความรู้ไปใช้ประโยชน์ในการทำงานและปฏิบัติงานได้อย่างมืออาชีพ

๒๗) การจัดเวทีวิชาการ โครงการครอบครัวไทยไร้ความรุนแรง ครั้งที่ ๓

เมื่อวันที่ ๒๙ มีนาคม ๒๕๖๕ ศูนย์คุณธรรม (องค์การมหาชน) จัดเวทีวิชาการ โครงการครอบครัวไทยไร้ความรุนแรง ครั้งที่ ๓ เพื่อแลกเปลี่ยนเรียนรู้ องค์ความรู้ เผยแพร่รูปธรรมความสำเร็จของโครงการ และประชาสัมพันธ์โครงการวิจัย ชุดแผนงานครอบครัวไทยไร้ความรุนแรง ให้เกิดการเรียนรู้ร่วมกันในวงกว้างมากขึ้น โดยมีผู้แทนหน่วยงาน องค์กรภาคีหลัก ได้แก่ สำนักงานการวิจัยแห่งชาติ กระทรวงการพัฒนาสังคมและความมั่นคงของมนุษย์ กระทรวงการอุดมศึกษา วิทยาศาสตร์ วิจัยและนวัตกรรม กระทรวงวัฒนธรรม ผู้แทนหน่วยงานองค์กรทางวิชาการในพื้นที่ ๔ จังหวัด ได้แก่ มหาวิทยาลัยแม่ฟ้าหลวง มหาวิทยาลัยราชภัฏอุดรธานี มหาวิทยาลัยราชภัฏพระนครศรีอยุธยา วิทยาลัยพยาบาลบรมราชชนนีสุราษฎร์ธานี สถาบันสุขภาพจิตเด็กและวัยรุ่นภาคใต้ บ้านพักเด็กและครอบครัวจังหวัดอุดรธานี และสำนักงานพัฒนาสังคมและความมั่นคงของมนุษย์จังหวัดสุราษฎร์ธานี

ภายในงานมีการจัดนิทรรศการโชว์ผลงานทั้ง ๔ จังหวัด ได้แก่ จังหวัดเชียงราย จังหวัดอุดรธานี จังหวัดสุราษฎร์ธานี และจังหวัดพระนครศรีอยุธยา และ Family Talk โดยวิทยากรผู้เชี่ยวชาญพูดคุยในหัวข้อ (๑) “เกมสมดุล ชีวิตสมดุล” โดย รศ.นพ.ชาญวิทย์ พรนภดล จิตแพทย์เด็กและวัยรุ่น คณะแพทยศาสตร์ ศิริราชพยาบาล มหาวิทยาลัยมหิดล (๒) “ความรุนแรงในครอบครัวกับการรื้อถอนมายาคติสังคม” โดย ผศ.ดร.ขันทอง วัฒนะประดิษฐ์ อาจารย์ประจำหลักสูตรสันติศึกษา มจร. (๓) “การสร้างวินัยเชิงบวก” โดย ผศ.ดร.ปนัดดา ธนเศรษฐกร อาจารย์ประจำสถาบันแห่งชาติเพื่อการพัฒนาเด็กและครอบครัว มหาวิทยาลัยมหิดล (๔) “พลังบวกในการทำงานเพื่อสังคม” โดย ดร.ปนัดดา วงศ์ผู้ดี ดารานักแสดงและผู้ก่อตั้งองค์กรทำดี และ (๕) “ครอบครัวพลังบวก” โดย รศ.นพ.สุริยเดว ทรีปาตี ผู้อำนวยการศูนย์คุณธรรม

รศ.นพ.สุริยเดว ทรีปาตี ผู้อำนวยการศูนย์คุณธรรม ในฐานะหัวหน้าชุดแผนงานโครงการวิจัย เรื่อง ชุดแผนงานครอบครัวไทยไร้ความรุนแรง ได้สรุปผลสำเร็จโครงการฯ ซึ่งเห็นรูปธรรมชัดเจน ได้แก่

(๑) ระบบพี่เลี้ยงในชุมชน เกิดแกนนำ/ครอบครัวพลังบวก ๓๘ พื้นที่ จาก ๑๓ จังหวัด ประกอบด้วย จังหวัดเชียงราย จังหวัดสุราษฎร์ธานี จังหวัดอุดรธานี จังหวัดพระนครศรีอยุธยา ซึ่งเป็น ๔ จังหวัดนำร่อง และจังหวัดกรุงเทพมหานคร จังหวัดกาญจนบุรี จังหวัดสุพรรณบุรี จังหวัดนครศรีธรรมราช จังหวัดพังงา จังหวัดร้อยเอ็ด จังหวัดขอนแก่น จังหวัดพะเยา จังหวัดเชียงใหม่ จำนวนทั้งสิ้น ๑,๓๐๖ คน โดยแบ่งเป็น โครงการย่อยที่ ๑ ครอบครัวพลังบวก จำนวน ๑๖ พื้นที่ จำนวน ๑๕๐ คน โครงการย่อยที่ ๒ Healthy Gamer ๘ พื้นที่ จำนวน ๕๙๑ คน และโครงการย่อยที่ ๓ แกนนำพี่เลี้ยงชุมชนพลังบวก ๑๔ พื้นที่ จำนวน ๕๖๕ คน

(๒) ด้านองค์ความรู้/เครื่องมือ ซึ่งได้สำรวจสถานการณ์ครอบครัวในจังหวัดนำร่อง ๔ จังหวัด ในหัวข้อต้นทุนชีวิต การเลี้ยงดูเชิงบวก แบบวัดโรคติดเกมอินเทอร์เน็ต (ฉบับย่อ) และแบบประเมินการสร้างวินัยเชิงลบ พร้อมทั้งเกิดหลักสูตรฝึกอบรม E-learning ค่ายครอบครัวพลังบวก (Scenario Based) หลักสูตรการอบรมผู้ปกครองเพื่อปรับพฤติกรรมเด็ก (Online group process) แบบวัดโรคติดเกมอินเทอร์เน็ต ฉบับย่อ (IGDS9-SF) แบบประเมินการสร้างวินัยเชิงลบ Line official account (HG Unit) ให้คำแนะนำปรึกษาปัญหาติดเกมรวมถึงมีการเผยแพร่สู่สาธารณะ ผ่านเวทีวิชาการครอบครัวไทยไร้ความรุนแรง ๒ เวทีที่ผ่านมาการเสวนาประเด็นด้านเด็ก ครอบครัว ผ่านรายการครอบครัวพลังบวก Live จำนวน ๔ ครั้ง การประกวดสื่อสร้างสรรค์ ยุติปัญหาความรุนแรงในครอบครัว นอกจากนี้ ยังได้ทำการรวบรวมข้อมูลโครงการเพื่อเผยแพร่สู่สาธารณะตามสื่อออนไลน์ต่าง ๆ เช่น https://moralcenter.or.th/family/, www.healthygamer.net, https://favp.net, Page Facebook ครอบครัวพลังบวกด้วยพี่เลี้ยงชุมชน เป็นต้น

ทั้งนี้ มีการมอบเกียรติบัตรให้กับชุมชนและหน่วยงานความร่วมมือ ผู้แทนหน่วยงานองค์กรพี่เลี้ยงในชุมชนและผู้แทนครอบครัวพลังบวก ๓๘ พื้นที่ จาก ๑๓ จังหวัด และภาคีเครือข่ายจาก ๘ จังหวัด โดยการจัดเวทีวิชาการครั้งนี้มีผู้เข้าร่วมงานรวมกว่า ๑๕๐ คน

๒๘) การผลิตสื่อสร้างสรรค์ในรูปแบบภาพยนตร์สั้นส่งเสริมสังคมไทย กระทรวงวัฒนธรรม โดยกองเฝ้าระวังทางวัฒนธรรม ได้ดำเนินการผลิตสื่อสร้างสรรค์ในรูปแบบภาพยนตร์สั้นส่งเสริมสังคมไทย เพื่อเสริมสร้างค่านิยม จิตสำนึก ความรัก ความสามัคคี และการเทิดทูนสถาบันพระมหากษัตริย์ สำหรับเด็ก เยาวชน และประชาชนทั่วไป จำนวน ๒ เรื่อง เรื่องแรก ได้แก่ “จอมคนพลิกแผ่นดิน” นำแสดงโดย นางสาวเวณิตา ลอยวัฒนกุล รับบท เรย์ และนายภานุ ภานุพงษ์ รับบท อเล็กซ์ เป็นเรื่องราวการผจญภัยของเรย์และอเล็กซ์อาศัยในหมู่บ้านที่แห้งแล้ง ทั้ง ๒ คนพยายามหาหนทางพลิกฟื้นแผ่นดินให้กลับมาอุดมสมบูรณ์อีกครั้ง แต่ไม่ประสบความสำเร็จจึงนำหลักปรัชญาของเศรษฐกิจพอเพียงมาปรับใช้จนเพาะปลูกสำเร็จ

กลายเป็นแหล่งอาหาร ที่ยั่งยืน เรื่องที่สอง “Yellow Umbrella” เรื่องราวของเด็กวัยรุ่นคนหนึ่งที่ไม่ยอมยิ้มและเกิดคำถามว่า ทำไมเมืองไทยต้องยิ้มด้วย

โดยกระทรวงวัฒนธรรมจะเผยแพร่สื่อปลอดภัยและสร้างสรรค์ในรูปแบบภาพยนตร์สั้นเรื่อง “จอมคนพลิกแผ่นดิน” และภาพยนตร์แอนิเมชัน เรื่อง “Yellow Umbrella” ทางช่องทาง Facebook Fanpage “กระทรวงวัฒนธรรม” “กลุ่มประชาสัมพันธ์สำนักงานปลัดกระทรวงวัฒนธรรม” และ “กองเฝ้าระวังทางวัฒนธรรม” และทาง YouTube Channel ช่อง “สำนักงานปลัดกระทรวงวัฒนธรรม” และ “Culture Surveillance Bureau” ให้เด็กและเยาวชน ประชาชนได้รับชมและสามารถนำไปใช้เป็นสื่อการเรียนการสอนของโรงเรียนต่าง ๆ เพื่อให้ทุกภาคส่วนร่วมกันสร้างปลูกฝังจิตสำนึก สร้างค่านิยม และวิถีชีวิตที่ดีงามในสังคมไทย ที่สำคัญเป็นการส่งเสริมการผลิตสื่อสร้างสรรค์ให้ประชาชนใช้สื่ออย่างสร้างสรรค์รู้เท่าทันสื่อและก่อให้เกิดสังคมแห่งการเรียนรู้บนพื้นฐานวัฒนธรรมที่ดีงาม

๒๙) การให้ทุนสนับสนุนเพื่อพัฒนาสื่อปลอดภัยและสร้างสรรค์ ประจำปีงบประมาณ พ.ศ. ๒๕๖๕ กองทุนพัฒนาสื่อปลอดภัยและสร้างสรรค์ ได้ดำเนินการจัดสรรทุนเพื่อรณรงค์ส่งเสริมการพัฒนาให้มีสื่อที่ปลอดภัยและสร้างสรรค์มาตั้งแต่ ปี ๒๕๖๐ และได้ดำเนินการอย่างต่อเนื่องเป็นประจำทุกปี โดยในปีงบประมาณ พ.ศ. ๒๕๖๕ กองทุนได้กำหนดหลักเกณฑ์วิธีการ การจัดสรรทุนโดยแบ่งประเภทของทุนออกเป็น ๓ ประเภท คือ

๒๙.๑) ทุนประเภทเปิดรับทั่วไป (Open Grant) วงเงิน ๙๐,๐๐๐,๐๐๐ บาท (เก้าสิบล้านบาทถ้วน) ซึ่งเปิดโอกาสสำหรับทุกกลุ่มทั้งกลุ่มเด็กและเยาวชน กลุ่มผู้สูงอายุ กลุ่มคนพิการและผู้ด้อยโอกาส กลุ่มประชาชนทั่วไป และเปิดกว้างสำหรับการผลิตเนื้อหา รวมถึงรูปแบบในการนำเสนอที่ให้เป็นไปตามความคิดสร้างสรรค์ของผู้ขอทุน

๒๙.๒) ทุนประเภทยุทธศาสตร์ (Strategic Grant) วงเงิน ๑๘๐,๐๐๐,๐๐๐ บาท (หนึ่งร้อยแปดสิบล้านบาทถ้วน) ซึ่งถือเป็นยุทธศาสตร์การผลิตสื่อที่กองทุน

ให้ความสำคัญและต้องการให้เกิดขึ้น ได้กำหนดประเด็นเนื้อหาการผลิตเป็นเป้าหมายสำคัญ ๗ ประเด็น คือ

ประเด็นที่ ๑ ชีวิตวิถีใหม่ (New Normal) กับสังคมดิจิทัล

ประเด็นที่ ๒ พหุวัฒนธรรมและความหลากหลายทางสังคม

ประเด็นที่ ๓ ทักษะการรู้เท่าทันสื่อและการเฝ้าระวังสื่อที่ไม่ปลอดภัยและไม่สร้างสรรค์

ประเด็นที่ ๔ การสร้างมูลค่าจากประเด็นเชิงวัฒนธรรม พลังของ (Soft Power) เช่น วิถีชีวิต ชุมชน ศิลปวัฒธรรม ภูมิปัญญาท้องถิ่น เกร็ดประวัติศาสตร์ การท่องเที่ยว อาหาร

ประเด็นที่ ๕ ความสามัคคีและความปรองดองของคนในชาติ

ประเด็นที่ ๖ การรู้เท่าทันและรับมือกับข่าวลวง ข่าวปลอม (Fake News) ประทุษวาจา (Hate Speech) และการระรานในโลกออนไลน์ (Cyberbullying)

ประเด็นที่ ๗ การพัฒนาองค์ความรู้และนวัตกรรมเพื่อการพัฒนาสื่อปลอดภัยและสร้างสรรค์

๒๙.๓) ทุนประเภทความร่วมมือ (Colllaborative Grant) ๓๐,๐๐๐,๐๐๐ บาท (สามสิบล้านบาทถ้วน) มีขอบเขตของโครงการ หรือกิจกรรมที่ดำเนินงานในหัวข้อเกี่ยวกับการมีส่วนร่วมของประชาชน การเฝ้าระวังสื่อที่ไม่ปลอดภัยและไม่สร้างสรรค์ หรือการส่งเสริมสนับสนุนการสร้างนวัตกรรมเพื่อการพัฒนาสื่อปลอดภัยและสร้างสรรค์

ทั้งนี้ กองทุนพัฒนาสื่อปลอดภัยและสร้างสรรค์ ได้เปิดรับข้อเสนอโครงการตั้งแต่วันที่ ๑๗ มกราคม ถึง วันที่ ๑๖ กุมภาพันธ์ ๒๕๖๕ และได้ประกาศผลการพิจารณาโครงการหรือกิจกรรมที่ได้รับ การสนับสนุนเงิน จากกองทุนพัฒนาสื่อปลอดภัยและสร้างสรรค์ ประจำปี ๒๕๖๕ เมื่อวันที่ ๑๒ พฤษภาคม ๒๕๖๕ โดยมีโครงการที่ได้รับการอนุมัติ จำนวนทั้งสิ้น ๑๓๒ โครงการ วงเงิน ๒๙๙,๑๒๔,๒๔๕ บาท (สองร้อยเก้าสิบเก้าล้านหนึ่งแสนสองหมื่นสี่พันสองร้อยสี่สิบห้าบาทถ้วน) โดยแบ่งออกเป็น

(๑) ประเภทเปิดรับทั่วไป จำนวน ๕๗ โครงการ วงเงิน ๑๐๓,๕๓๐,๗๔๕ บาท (หนึ่งร้อยสามล้านห้าแสนสามหมื่นเจ็ดร้อยสี่สิบห้าบาทถ้วน)

(๒) ประเภทเชิงยุทธศาสตร์ จำนวน ๗๐ โครงการ วงเงิน ๑๗๙,๔๖๓,๕๐๐ บาท (หนึ่งร้อยเจ็ดสิบเก้าล้านสี่แสนหกหมื่นสามพันห้าร้อยบาทถ้วน)

(๓) ประเภทความร่วมมือ จำนวน ๕ โครงการ วงเงิน ๑๖,๑๓๐,๐๐๐ บาท (สิบหกล้านหนึ่งแสนสามหมื่นบาทถ้วน)

โดยวันที่ ๒๓ - ๒๔ พฤษภาคม ๒๕๖๕ กองทุนพัฒนาสื่อปลอดภัยและสร้างสรรค์ได้จัดงานปฐมนิเทศโครงการที่ได้รับทุนสนับสนุนประจำปีงบประมาณ พ.ศ. ๒๕๖๕ ณ โรงแรมแกรนด์ ฟอร์จูน กรุงเทพฯ และผ่านระบบออนไลน์ (Online) เพื่อสร้างความเข้าใจในการทำงานร่วมกัน และเพื่อเป็นแนวทางให้แก่ผู้รับทุนสนับสนุนในการที่จะดำเนินโครงการต่อยอดผลงานนี้ไปให้บรรลุเป้าหมายร่วมกัน

๓๐) การดำเนินงานภายใต้แผนแม่บทส่งเสริมคุณธรรมแห่งชาติ ฉบับที่ ๑ (พ.ศ. ๒๕๕๙ - ๒๕๖๕)

๓๐.๑) โครงการสร้างภาพยนตร์ส่งเสริมสังคม กระทรวงวัฒนธรรมได้ดำเนินนโยบายตามแผนแม่บทส่งเสริมคุณธรรมแห่งชาติ ฉบับที่ ๑ (พ.ศ. ๒๕๕๙ - ๒๕๖๕) โดยจัดทำโครงการสร้างภาพยนตร์ส่งเสริมสังคมที่นำเสนอเนื้อหาเข้ากับบริบทวิถีชีวิตของคนไทยในสถานการณ์ปัจจุบัน อย่างสร้างสรรค์และมีคุณค่าแก่การยกย่องเชิดชู สร้างแรงบันดาลใจให้แก่ผู้ที่ได้รับชมผ่านมิติด้านศาสนา ศิลปะและวัฒนธรรม โดยจัดทำในรูปแบบสื่อภาพยนตร์สั้นส่งเสริมสังคมไทย เพื่อเผยแพร่ไปยังเด็ก เยาวชน และประชาชนอย่างทั่วถึง ซึ่งในปีงบประมาณ พ.ศ. ๒๕๖๔ กระทรวงวัฒนธรรม ได้จัดทำโครงการสร้างภาพยนตร์สั้น ระยะที่ ๑ จำนวน ๒ เรื่อง ได้แก่ เรื่องที่ ๑ “ปากดี” และ เรื่องที่ ๒ “๑๐ บาทของครู” เพื่อส่งเสริมปลูกฝังคุณธรรม จริยธรรม ความอดทน เสียสละ มีน้ำใจ และความกตัญญูให้แก่เด็กและเยาวชน ซึ่งได้เผยแพร่ผ่านสื่อโทรทัศน์ สื่อออนไลน์ ทั้งยูทูบ TikTok และเพจเฟซบุ๊กของกระทรวงวัฒนธรรม โดยมีกระแสตอบรับเป็นอย่างดีและมียอดผู้เข้าชมภาพยนตร์สั้นทั้ง ๒ เรื่องรวมทั้งหมด ๕,๓๒๖,๕๖๔ ครั้ง รวมทั้งยังได้จัดทำบทบรรยาย เป็นภาษาอังกฤษ และภาษาจีน เผยแพร่อย่างกว้างขวางในต่างประเทศ

โดยในปีงบประมาณ พ.ศ. ๒๕๖๕ กระทรวงวัฒนธรรมได้ขับเคลื่อนโครงการสร้างภาพยนตร์สั้น ระยะที่ ๒ จำนวน ๒ เรื่อง คือ เรื่องแรก “น้ำตาในเปลวเพลิง” เป็นเรื่องราวของ “พอส” เด็กหนุ่มวัย ๑๘ ปี ผู้มีหัวใจอาสา อยากเป็นอาสากู้ภัยตามรอยของแม่ที่เป็นอาสาของชุมชน พอสหยุดเรียนต่อเพื่อมาดูแลพ่อและเพื่อให้พี่ชายได้เรียน ต่อมาพอสเสียชีวิตเพราะเข้าไปช่วยดับเพลิงในโรงงานที่ถูกไฟไหม้ แม้ต้องสูญเสียลูกชายแต่แม่ของพอสก็ภูมิใจในความเสียสละอันยิ่งใหญ่ของลูกชาย และเรื่องที่สอง “สู้สุดใจ” เป็นเรื่องของ“แสตมป์” เด็กสาวนักชกมวยสากลที่ต่อสู้เพื่อความฝันและครอบครัว “แสตมป์” กลับมาชกมวยอีกครั้งหลังจากหยุดชกไปนาน แต่การชกครั้งนี้เป็นการเดิมพันอนาคตอาชีพบนสังเวียนของเธอซึ่ง “ครอบครัว” และ “ความฝัน” เป็นพลังใจสำคัญ ทำให้แสตมป์ฮึดสู้ชกมวยแบบสุดใจเพื่อชัยชนะ ขณะนี้ได้ถ่ายทำภาพยนตร์ทั้ง ๒ เรื่องนี้เสร็จเรียบร้อยแล้ว และเตรียมที่จะเผยแพร่ผ่านสื่อต่าง ๆ เพื่อส่งเสริมปลูกฝังคุณธรรม จริยธรรม ความอดทน มีจิตอาสา เสียสละ มีน้ำใจ และความกตัญญูให้แก่เด็กและเยาวชน เพื่อเป็นแบบอย่างแก่สังคม

๓๐.๒) การพัฒนาศักยภาพองค์กรต้นแบบสู่การเป็นแหล่งเรียนรู้ด้านคุณธรรม ศูนย์คุณธรรม (องค์การมหาชน) ร่วมกับ สำนักงานคณะกรรมการป้องกันและปราบปรามการทุจริตแห่งชาติ (ป.ป.ช.) และสถาบันการศึกษา ในจังหวัดคุณธรรมจัดฝึกอบรมเชิงปฏิบัติการ “พัฒนาศักยภาพองค์กรต้นแบบสู่การเป็นแหล่งเรียนรู้ด้านคุณธรรม” เพื่อพัฒนายกระดับกลไกเครือข่ายในจังหวัดคุณธรรมให้มีศักยภาพในการขับเคลื่อนงานพัฒนาคุณธรรมและเฝ้าระวังแจ้งเตือนการทุจริตในสังคม (Whistle Blower) รวมถึงพัฒนาองค์กรต้นแบบให้เป็นแหล่งเรียนรู้ เพื่อการเผยแพร่ขยายผลได้ ผ่านการบรรยายให้ความรู้สร้างความเข้าใจเรื่ององค์ประกอบ/บทบาทการเป็นแหล่งเรียนรู้เชิงคุณธรรม การทบทวนต้นทุนคุณธรรมขององค์กรตนเอง การผลิตสื่อประชาสัมพันธ์ผ่านช่องทาง Social Media สู่การสร้างแบรนด์ (Brand) ทางสังคม และการลงมือปฏิบัติจริง อาทิ การฝึกเป็นวิทยากรแนะนำ/นำชมแหล่งเรียนรู้เชิงคุณธรรม และการฝึกถ่ายทำสื่อประชาสัมพันธ์สำหรับเผยแพร่ โดยเกิดผลสำเร็จจากการอบรม คือ ผู้เข้าอบรมเกิดความตระหนัก ความมุ่งมั่นในการพัฒนาคุณธรรมของบุคคลและองค์กร เกิดความร่วมมือระหว่าง

องค์กรเครือข่ายที่เข้ารับการอบรม และเกิดการจัดทำแผนพัฒนาแหล่งเรียนรู้สู่การเป็นแหล่งเรียนรู้เชิงคุณธรรมต่อไป โดยได้ดำเนินการจัดอบรมในจังหวัดคุณธรรม จำนวน ๒ จังหวัด ดังนี้

(๑) จังหวัดสุราษฎร์ธานี จัดระหว่างวันที่ ๒๖ - ๒๗ พฤษภาคม ๒๕๖๕ ณ เขื่อนรัชชประภา อำเภอบ้านตาขุน จังหวัดสุราษฎร์ธานี โดยมีผู้เข้าร่วมอบรมจากองค์กรเครือข่ายทางสังคม ๖ ภาคส่วน จำนวน ๗๐ คน

(๒) จังหวัดเชียงราย จัดระหว่างวันที่ ๓๐ - ๓๑ พฤษภาคม ๒๕๖๕ ณ โรงแรมลักษวรรณ รีสอร์ท อำเภอเมือง จังหวัดเชียงราย โดยมีผู้เข้าร่วมอบรมจากองค์กรเครือข่ายทางสังคม ๖ ภาคส่วน จำนวน ๘๐ คน

๓๑) การจัดกิจกรรม “ทิพยสืบสาน รักษา ต่อยอด นวัตกรรมศาสตร์พระราชา ครั้งที่ ๑๗” ศูนย์คุณธรรม (องค์การมหาชน) ร่วมกับ กองทุนพัฒนาสื่อปลอดภัยและสร้างสรรค์ ทิพยประกันภัย จำกัด (มหาชน) มูลนิธิประเทศไทยใสสะอาด สำนักโครงการและจัดการความรู้ (OKMD) การท่องเที่ยวแห่งประเทศไทย สมาคมนักเรียนเก่า AFS ประเทศไทย และมูลนิธิธรรมดี จึงได้จัดกิจกรรม “ทิพยสืบสาน รักษา ต่อยอด นวัตกรรมศาสตร์พระราชา ครั้งที่ ๑๗” ณ โครงการพัฒนาพื้นที่บริเวณรอบวัดญาณสังวรารามวรมหาวิหาร อันเนื่องมาจากพระราชดำริ และโครงการป่าสิริเจริญวรรษ อันเนื่องมาจากพระราชดำริ จังหวัดชลบุรี สำหรับครู อาจารย์ ที่ได้รับการคัดเลือกจากทั่วประเทศ มาเรียนรู้แลกเปลี่ยนประสบการณ์ด้วยการน้อมนำหลักปรัชญาของเศรษฐกิจพอเพียงตามรอยของพระบาทสมเด็จพระมหาภูมิพลอดุลยเดชมหาราช บรมนาถบพิตร รัชกาลที่ ๙ จะช่วยสร้างพื้นฐานการดำรงชีวิตให้เกิดความมั่นคงและเติบโตอย่างยั่งยืน โดยคณะครู อาจารย์ ผู้บริหารหน่วยงานเอกชน ที่เข้าร่วม กิจกรรม ทิพยสืบสาน รักษา ต่อยอด นวัตกรรมศาสตร์พระราชา ครั้งที่ ๑๗ ได้ร่วมทำกิจกรรมการพัฒนาชุมชนแบบองค์รวม ที่ให้ความสำคัญในความเชื่อมโยงของ ชุมชน วัฒนธรรม ประเพณี การศึกษา อาทิ การมอบอุปกรณ์การแพทย์ให้กับโรงพยาบาล การมีส่วนร่วมของโรงเรียนและเด็กนักเรียน การทำบุญปล่อยปลา การถอดรหัสศาสตร์พระราชาเพื่อความเข้าใจอย่างลึกซึ้งในเรื่องปรัชญาของเศรษฐกิจพอเพียง และคุณธรรม ๕ ประการ พอเพียง วินัย สุจริต จิตอาสา และกตัญญู การเยี่ยมชมวัดญาณสังวรารามวรมหาวิหาร พระอารามหลวงชั้นเอกชนิดวรมหาวิหาร สร้างโดยสมเด็จ

พระสังฆราชองค์ที่ ๑๙ นอกจากนี้ มีการทำกิจกรรม ณ โครงการป่าสิริเจริญวรรษ อันเนื่องมาจากพระราชดำริ ป่า ๓ อย่าง ประโยชน์ ๔ อย่าง และการดูแลรักษาทรัพยากรธรรมชาติ อาทิ การปั้นและโยน EM Ball เพื่อบำบัดรักษาแหล่งน้ำให้มีความสมบูรณ์ต่อการเจริญเติบโตของพืชและสัตว์น้ำ เดินป่าศึกษาธรรมชาติ และการสร้างฝายละชะลอและเก็บกักน้ำ เพื่อประโยชน์ในการทำการเกษตรของชุมชนรอบ ๆ โครงการและใกล้เคียง

การมีส่วนร่วมของทุกภาคส่วนเป็นยุทธศาสตร์การพัฒนาที่สำคัญของประเทศ “บวร” จึงเป็นหลักที่สอนให้คนรักษาความสมดุลของธรรมชาติและสิ่งแวดล้อม การพึ่งพาตนเองทางเศรษฐกิจ ที่สำคัญ ช่วยให้คนไทยได้ตระหนักถึงคุณค่า และมีความภาคภูมิใจในความเป็นไทย มีความมั่นคงในวัฒนธรรมที่มีวิวัฒนาการต่อเนื่องยาวนาน โดยมีสถาบันพระมหากษัตริย์เป็นศูนย์รวมใจการสืบสานความเป็นไทย

๓๒) การดำเนินโครงการ คิดส์ ดี แฮปปี้ ธรรม (KIDS DEE HAPPY DHAMMA) สร้างสื่อธรรมให้ถึงโลก กระทรวงวัฒนธรรม โดยกองทุนส่งเสริมการเผยแผ่พระพุทธศาสนาเฉลิมพระเกียรติ ๘๐ พรรษากรมการศาสนา ได้จัดสรรงบประมาณสนับสนุนกิจกรรมขับเคลื่อนการเผยแผ่พระพุทธศาสนา ประจำปีงบประมาณ พ.ศ. ๒๕๖๕ ให้แก่วัด/องค์กรเครือข่ายทางพระพุทธศาสนา โดยศูนย์ศึกษาพระพุทธศาสนาวันอาทิตย์วัดสันต้นเปา ตำบลแม่ข่า อำเภอฝาง จังหวัดเชียงใหม่ ได้รับการสนับสนุนงบประมาณดำเนินการจึงได้จัดโครงการคิดส์ ดี แฮปปี้ธรรม สร้างสื่อธรรมให้ถึงโลก เพื่ออบรมคุณธรรมจริยธรรมในห้วงสถานการณ์โควิด - 19 เพื่อเผยแผ่หลักธรรมคำสอนตามหลักศาสนาพุทธผ่านทางสื่อออนไลน์ สร้างความสามัคคีระหว่าง วัด ชุมชน โรงเรียน ในการเผยแผ่พระพุทธศาสนาถวายเป็นพระราชกุศลพระบาทสมเด็จพระวชิรเกล้าเจ้าอยู่หัว รัชกาลที่ ๑๐ โครงการคิดส์ ดี แฮปปี้ธรรม สร้างสื่อธรรมให้ถึงโลก ประกอบด้วย ๒ กิจกรรมหลัก คือ กิจกรรมคิดส์ดี แฮปปี้ธรรม และกิจกรรมสร้างสื่อธรรมให้ถึงโลก มีกลุ่มเป้าหมายเป็น พระภิกษุ สามเณร เด็ก เยาวชน และประชาชนทั่วไปในอำเภอฝาง ๑๐๐ รูป/คน โครงการดังกล่าวเป็น การอบรมคุณธรรมจริยธรรม และสร้างสื่อธรรม เน้นให้ผู้เข้าอบรมมีความรัก ในสถาบัน ชาติ ศาสนา พระมหากษัตริย์ เพื่อถวายเป็นพระราชกุศลพระบาทสมเด็จ

พระวชิรเกล้าเจ้าอยู่หัว รัชกาลที่ ๑๐ และเป็นการร่วมมือระหว่าง วัด ชุมชน โรงเรียน อันเป็นองค์กรหลักสำคัญที่จะช่วยกันขับเคลื่อนการเผยแผ่พระพุทธศาสนาและส่งเสริมคุณธรรมจริยธรรม เพื่อนำองค์ความรู้ของหลักธรรมที่ได้จากการอบรมมาสร้างเป็นสื่อธรรมะออนไลน์ อีกทั้งส่งเสริมให้ผู้เข้ารับการอบรม ได้ฝึกปฏิบัติการเป็นนักเผยแผ่พระพุทธศาสนาต้นแบบอันเป็นการช่วยจรรโลงให้พุทธศาสนิกชนทุกเพศ ทุกวัย ได้รับรู้และเข้าถึงหลักธรรมคำสอนในทางพระพุทธศาสนาได้อย่างสะดวกรวดเร็วและทันต่อยุคสมัยปัจจุบันสืบไป

๓๓) การเสริมสร้างศักยภาพเครือข่ายศูนย์เฝ้าระวังทางวัฒนธรรมในส่วนกลางและส่วนภูมิภาค ประจำปีงบประมาณ พ.ศ. ๒๕๖๕ จากสถานการณ์ในปัจจุบันวิถีชีวิตของคนในสังคมไทยมีการเปลี่ยนแปลงอย่างรวดเร็ว ส่งผลให้เกิดการเปลี่ยนแปลงทางความคิด วิถีชีวิตและรูปแบบการสื่อสาร โดยเฉพาะสื่อสังคมออนไลน์มีบทบาทต่อชีวิตประจำวันของทุกคน ดังนั้นเพื่อเป็นการขับเคลื่อนนโยบายของกระทรวงวัฒนธรรม ในการประสานงานและบริหารจัดการเครือข่ายในการเฝ้าระวังทางวัฒนธรรมและสร้างภูมิคุ้มกันทางสังคมในมิติวัฒนธรรม โดยสำนักงานวัฒนธรรมจังหวัด ๗๖ จังหวัด ได้สำรวจ รวบรวมข้อมูล และปรับปรุงฐานข้อมูลเครือข่ายเฝ้าระวังทางวัฒนธรรม ประเภทศูนย์เฝ้าระวังทางวัฒนธรรมทั้งในสถานศึกษาและนอกสถานศึกษา ซึ่งสำนักงานวัฒนธรรมจังหวัดได้รายงานข้อมูลสถานการณ์ดำรงอยู่ของเครือข่ายเฝ้าระวังทางวัฒนธรรม ประจำปีงบประมาณ พ.ศ. ๒๕๖๕ ข้อมูล ณ วันที่ ๑ เมษายน ๒๕๖๕ พบว่า ขณะนี้มีเครือข่ายเฝ้าระวังทางวัฒนธรรมในสถานศึกษาทั่วประเทศ จำนวน ๔,๖๙๔ แห่ง และมีเครือข่ายเฝ้าระวังทางวัฒนธรรมนอกสถานศึกษาทั่วประเทศ จำนวน ๒,๙๔๖ แห่ง รวมทั้งสิ้น ๗,๖๔๐ แห่ง

กระทรวงวัฒนธรรมจึงจัดอบรมเชิงปฏิบัติการการเสริมสร้างศักยภาพเครือข่ายศูนย์เฝ้าระวังทางวัฒนธรรมในส่วนกลางและส่วนภูมิภาค ประจำปีงบประมาณ พ.ศ. ๒๕๖๕ ในรูปแบบออนไลน์ผ่านระบบ Zoom Meeting จำนวน ๒ ครั้ง ครั้งที่ ๑ ระหว่างวันที่ ๒๐ - ๒๑ มิถุนายน และครั้งที่ ๒ ระหว่างวันที่ ๒๓ - ๒๔ มิถุนายน ๒๕๖๕ โดยมีกลุ่มเป้าหมายเป็นเจ้าหน้าที่สำนักงานวัฒนธรรมจังหวัด ๗๖ จังหวัด ผู้ที่รับผิดชอบศูนย์เฝ้าระวังทางวัฒนธรรมทั้งในสถานศึกษาและนอกสถานศึกษา จำนวน ๗๖ คน เครือข่ายศูนย์เฝ้าระวังทางวัฒนธรรม

ในสถานศึกษาและนอกสถานศึกษา ๗๖ จังหวัด ๆ ละ ๑๐ แห่ง รวม ๗๖๐ แห่ง และเครือข่ายศูนย์เฝ้าระวังทางวัฒนธรรมในสถานศึกษาและนอกสถานศึกษาพื้นที่กรุงเทพมหานคร จำนวน ๑๐ แห่ง รวมจำนวน ๗๗๐ แห่ง โดยการจัดอบรมเชิงปฏิบัติการฯ ครั้งนี้ เพื่อต้องการเสริมสร้างศักยภาพการดำเนินงานของเครือข่ายศูนย์เฝ้าระวังทางวัฒนธรรมในสถานศึกษาและนอกสถานศึกษาให้เข้มแข็ง และขยายเครือข่ายให้หน่วยงานภาครัฐ รัฐวิสาหกิจ ภาคเอกชน องค์กร สมาคม มูลนิธิ และภาคประชาชน เยาวชน สื่อมวลชน ร่วมเป็นเครือข่ายเฝ้าระวังทางวัฒนธรรม ในการร่วมกันป้องกัน ตรวจสอบ เฝ้าระวัง แจ้งเตือนภัยสังคม ตลอดจนแก้ไขปัญหาความเบี่ยงเบนทางวัฒนธรรม เนื่องจากเห็นว่าการมีเครือข่ายครอบคลุมทุกพื้นที่และการร่วมกันในการเฝ้าระวังสถานการณ์และปัญหาที่ส่งผลกระทบต่อวัฒนธรรม เพื่อเป็นการแจ้งเตือนสังคมให้รู้เท่าทันและทราบถึงผลกระทบที่จะเกิดขึ้น อีกทั้งเพื่อประสานงานแจ้งหน่วยงานที่เกี่ยวข้องเพื่อดำเนินการป้องกันและแก้ไขปัญหาที่เกิดขึ้นอย่างเป็นระบบและต่อเนื่องอย่างทันท่วงที ที่สำคัญเป็นการสร้างภูมิคุ้มกันทางสังคมในมิติวัฒนธรรมให้กับสังคม โดยเฉพาะเด็กและเยาวชน ซึ่งเป็นกลุ่มเสี่ยงที่ได้รับผลกระทบจากการก้าวเข้าสู่ยุคสื่อใหม่ (New Media) ซึ่งเป็นการหลอมรวมเทคโนโลยีสื่อ (Media Convergence) เข้าด้วยกัน ทำให้สื่อสังคมออนไลน์ (Social Media) เข้ามามีบทบาทต่อชีวิตประจำวันของผู้คนในสังคมหลากหลายด้านโดยเฉพาะอย่างยิ่งบทบาทด้านการสื่อสาร ซึ่งกลายเป็นช่องทางรับรู้ข่าวสารที่ทรงอิทธิพลมากในยุคปัจจุบัน

๓๔) การจัดงาน TMF POWER FOR CHANGE สื่อสร้างสรรค์เพื่อการเปลี่ยนแปลงสังคม โดยกองทุนพัฒนาสื่อปลอดภัยและสร้างสรรค์ (Thai Media Fund: TMF) จัดเวทีส่งเสริมการมีส่วนร่วมของประชาชน ๕ ภูมิภาค ประจำปี ๒๕๖๕ เพื่อเปิดเวทีรับฟังข้อคิดเห็นและข้อเสนอแนะจากทุกภาคส่วน ทั้งภาคีเครือข่าย หน่วยงาน องค์กรภาครัฐ องค์กรวิชาชีพ ภาควิชาการ ภาคประชาสังคม และประชาชนทั่วไปในระดับภูมิภาค เพื่อต่อยอดให้เกิดการมีส่วนร่วมในการผลิตสื่อท้องถิ่นที่พัฒนาเป็นสื่อที่ปลอดภัยและสร้างสรรค์ รวมทั้งการนำข้อเสนอแนะต่าง ๆ มากำหนดเป็นแผนยุทธศาสตร์การดำเนินงานของกองทุนพัฒนาสื่อปลอดภัยและสร้างสรรค์ในระยะ ๕ ปีข้างหน้า ซึ่งจำเป็นต้องอาศัยความร่วมมือจากทุกภาคส่วน เพื่อเป็นกลไกในการขับเคลื่อนให้เกิดนิเวศสื่อที่มีความปลอดภัยและสร้างสรรค์ ให้ทุกคนสามารถเป็นผู้ผลิตสื่อที่มีคุณภาพ และเป็นผู้รับสื่อที่ดี รู้เท่าทันสื่อร้าย ขยายสื่อดี และมีภาคีเครือข่ายที่เข้มแข็ง

๓๔.๑) ครั้งที่ ๑ ภาคใต้ เมื่อวันที่ ๑๓ มิถุนายน ๒๕๖๕ ณ โรงแรมทวินโลตัส อำเภอเมือง จังหวัดนครศรีธรรมราช

๓๔.๒) ครั้งที่ ๒ ภาคเหนือ เมื่อวันที่ ๑ กรกฎาคม ๒๕๖๕ ณ โรงแรมเดอะริเวอร์รี บาย กะตะธานี จังหวัดเชียงราย

๓๔.๓) ครั้งที่ ๓ ภาคตะวันออกเฉียงเหนือ เมื่อวันที่ ๑๘ กรกฎาคม ๒๕๖๕ ณ โรงแรมเซ็นทารา และคอนเวนชัน เซ็นเตอร์ จังหวัดอุดรธานี

๓๔.๔) ครั้งที่ ๔ ภาคกลางและภาคตะวันออก เมื่อวันที่ ๒๒ สิงหาคม ๒๕๖๕ ณ โรงแรมมิราเคิล แกรนด์ คอนเวนชั่น กรุงเทพมหานคร

โดยการจัดเวทีส่งเสริมการมีส่วนร่วมของประชาชนใน ๓ ภูมิภาค ที่ผ่านมา ได้แก่ ภาคใต้ จังหวัดนครศรีธรรมราช ภาคเหนือ จังหวัดเชียงราย และภาคตะวันออกเฉียงเหนือ จังหวัดอุดรธานี มีผู้เข้าร่วมกิจกรรมรวมทั้งสิ้น จำนวน ๑,๒๔๔ คน ซึ่งจากการสำรวจความคิดเห็นของผู้เข้าร่วมกิจกรรม พบประเด็นสำคัญด้านการเฝ้าระวังสื่อ โดยร้อยละ ๖๘.๒๒ ต้องการให้ส่งเสริมการผลิตสื่อประเภทภาพยนตร์ ละคร หนังสั้น การ์ตูนแอนิเมชันเพิ่มขึ้น เนื่องจากเป็นสื่อที่สามารถเข้าถึงกลุ่มผู้รับชมได้ในวงกว้าง ร้อยละ ๕๗.๙๔ ต้องการให้มีการจัดกิจกรรมฝึกอบรม สัมมนา ให้ความรู้ในการพัฒนาศักยภาพของผู้ผลิตสื่อทั้งมืออาชีพและมือสมัครเล่น ร้อยละ ๕๖.๘๒ ต้องการให้ส่งเสริมการสร้างสรรค์สื่อที่ให้ความรู้ความเข้าใจแก่ประชาชนเรื่องข่าวปลอม หรือข่าวลวง (Fake News) ได้ และร้อยละ ๔๗.๒๙ เห็นว่ากลุ่มที่ควรได้รับสื่อปลอดภัยและสร้างสรรค์มากที่สุด คือ กลุ่มเด็กและเยาวชนในระดับมหาวิทยาลัย

ด้านการสนับสนุนทุน พบว่า ร้อยละ ๙๑.๐๒ เห็นด้วยกับการให้ทุนสนับสนุนการผลิตสื่อที่เป็นประเด็นเร่งด่วน ประเด็นสาธารณะ และประเด็นทางสังคมให้มากขึ้น ส่วนด้านการดำเนินงาน พบว่า ร้อยละ ๖๐ เห็นว่าควรสนับสนุนการสร้างสื่อที่ปกป้องความปลอดภัยทางไซเบอร์ให้ประชาชนอย่างทั่วถึง และร้อยละ ๕๗ เห็นว่าควรประสานการทำงานเครือข่ายในระดับชุมชนท้องถิ่นอย่างต่อเนื่อง เพื่อให้ชุมชนท้องถิ่นสามารถผลิตสื่อปลอดภัยและสร้างสรรค์ของตนเองได้ ในขณะเดียวกันปัญหาของสื่อที่พบมากที่สุด ๓ อันดับแรก ได้แก่ (๑) ปัญหาการหลอกลวงออนไลน์ด้วยการส่งข้อความทางแอปพลิเคชันไลน์ การส่งอีเมลแอบอ้างเป็นผู้ให้บริการบัญชีอีเมล เพื่อขอชื่อบัญชีผู้ใช้งาน และรหัสผ่าน รวมถึงการโทรศัพท์หลอกลวง เพื่อขอข้อมูลส่วนบุคคล (๒) ปัญหาข่าวปลอม หรือข่าวลวง (Fake News) ทางสื่อโซเชียลมีเดีย เช่น เฟซบุ๊ก ทวิตเตอร์ และอินสตาแกรม และ (๓) ปัญหาการระรานในโลกออนไลน์ โดยเฉพาะในกลุ่มเด็กและเยาวชน ส่วนข้อเสนอเชิงนโยบายด้านการส่งเสริมการมีส่วนร่วมของประชาชน ได้แก่ การจัดสรรงบประมาณการสนับสนุนทุน โดยจำแนกเป็นกลุ่มภาคเอกชน ภาคประชาสังคม และกลุ่มประชาชนทั่วไป การกำหนดแนวทางการดำเนินงานร่วมกับเครือข่ายในระดับภูมิภาค จังหวัด และชุมชนอย่างต่อเนื่อง การส่งเสริมให้เกิดการผลิตสื่อปลอดภัยและสร้างสรรค์

ในกลุ่มเป้าหมายที่เป็นเด็กและเยาวชน ตลอดจนการให้ความสำคัญกับการผลิตและเฝ้าระวังสื่อที่เกี่ยวข้องกับปัญหาสื่อออนไลน์

สำหรับ TMF POWER FOR CHANGE ครั้งที่ ๔ ภาคกลางและภาคตะวันออกเป็นเวทีส่งท้าย โดยข้อคิดเห็นจากกิจกรรมสัญจร ๕ ภูมิภาค ไม่ว่าจะเป็นการเฝ้าระวังสื่อไม่ปลอดภัยและไม่สร้างสรรค์ที่ยังคงพบเห็นได้จากสื่อกระแสหลักจำนวนมาก นำเสนอสื่อที่มีความรุนแรง เนื้อหาการนำเสนอของสื่อกระแสหลัก ยังไม่สามารถผลักดันประเทศไปสู่การเปลี่ยนแปลงที่ดีขึ้น และการจัดกิจกรรมอย่างต่อเนื่องเพื่อขยายเครือข่ายที่กว้างขวางมากขึ้นจะมีส่วนสำคัญในการพัฒนาสื่อปลอดภัยและสร้างสรรค์ เกิดนิเวศสื่อที่ดีในสังคมไทยเพิ่มขึ้น ซึ่งกองทุนพัฒนาสื่อปลอดภัยและสร้างสรรค์จะรวบรวมความคิดเห็นและข้อเสนอแนะต่าง ๆ จากบทสรุปการถอดบทเรียนเพื่อใช้เป็นกรอบแนวทางการจัดทำแผนยุทธศาสตร์ในการพัฒนาสื่อปลอดภัยและสร้างสรรค์ให้เกิดประโยชน์แก่สังคมและประเทศชาติต่อไป

๓๕) การจัดงานสมัชชาคุณธรรมและตลาดนัดคุณธรรม กระทรวงวัฒนธรรม โดยศูนย์คุณธรรม (องค์การมหาชน) ร่วมกับองค์กรเครือข่ายทางสังคม จัดงานสมัชชาคุณธรรมและตลาดนัดคุณธรรม ในพื้นที่ ๔ จังหวัด ดังนี้

๓๕.๑) จังหวัดเชียงราย ศูนย์คุณธรรม (องค์การมหาชน) ร่วมกับจังหวัดเชียงราย และองค์กรเครือข่ายทางสังคม ๑๓ เครือข่าย จัดงานสมัชชาคุณธรรมและตลาดนัดคุณธรรมจังหวัดเชียงราย ปีที่ ๓ ภายใต้แนวคิด “๓ ปีการขับเคลื่อนจังหวัดคุณธรรมเชียงราย : ร่วมสร้างจิตสำนึกดี สิ่งแวดล้อมดี มีวินัยใส่ใจส่วนรวม” ในรูปแบบไฮบริดออนไลน์ ระหว่างวันที่ ๑๔ - ๑๕ มิถุนายน ๒๕๖๕ ณ หอประชุมใหญ่ มหาวิทยาลัยราชภัฏเชียงราย จังหวัดเชียงราย

เพื่อเป็นเวทีกลางการแลกเปลี่ยนเรียนรู้การนำเสนอผลงานความสำเร็จขององค์กรเครือข่ายคุณธรรม การประกาศยกย่องบุคคล องค์กรต้นแบบด้านคุณธรรม และการจัดนิทรรศการนำเสนอผลงานขององค์กรเครือข่ายคุณธรรมจังหวัดเชียงราย

โดยในงานมีการบรรยายพิเศษ "การขับเคลื่อนมติสมัชชาคุณธรรม สู่การพัฒนาที่ยั่งยืน โดย รศ.นพ.สุริยเดว ทรีปาตี ผู้อำนวยศูนย์คุณธรรม และมีเวทีแลกเปลี่ยนเรียนรู้ในเวที "๓ ปีชาวเชียงรายได้อะไรจากการขับเคลื่อนจังหวัดคุณธรรม" การนำเสนอผลสำเร็จการขับเคลื่อนคุณธรรมของ ๑๓ เครือข่าย มีการจัดแสดงนิทรรศการการส่งเสริมคุณธรรม "ตลาดนัดคุณธรรม" ของภาคีเครือข่ายทุกภาคส่วน มีการนำเสนอผลสำเร็จการขับเคลื่อนจังหวัดคุณธรรมภาพรวม ๓ ปี และทิศทางการขับเคลื่อนระยะต่อไปของจังหวัดเชียงราย พร้อมส่งมอบมติสมัชชาคุณธรรมจังหวัดเชียงราย ต่อนายภาสกร บุญญลักษม์ ผู้ว่าราชการจังหวัดเชียงราย และส่งมอบข้อเสนอต่อ รศ.นพ.สุริยเดว ทรีปาตี ผู้อำนวยศูนย์คุณธรรม ผู้แทนสมัชชาคุณธรรมแห่งชาติ มีการประกาศเจตนารมณ์รวมพลังขับเคลื่อนสังคมคุณธรรมจังหวัดเชียงรายขององค์กรขยายผลจำนวน ๕๘ องค์กร มีกิจกรรมประกาศยกย่องเชิดชู บุคคลผู้มีพฤติกรรมควรค่าแก่การยกย่อง ชุมชนต้นแบบและองค์กรต้นแบบ ด้านคุณธรรมในจังหวัดเชียงราย และจัดทำหอเกียรติยศ (Hall of fame) ในรูปแบบดิจิทัลแพลตฟอร์มครอบคลุม ทั้ง ๑๓ เครือข่ายทางสังคม โดยมีบุคคลต้นแบบด้านคุณธรรมที่เข้ารับรางวัลจำนวน ๓๒ ราย ชุมชนต้นแบบด้านคุณธรรม ๓ แห่ง องค์กรต้นแบบด้านคุณธรรม จำนวน ๔๒ แห่ง ทั้งนี้มีผู้เข้าร่วมงานทั้งสิ้นกว่า ๘๐๐ คน ซึ่งผู้เข้าร่วมกิจกรรมได้ปฏิบัติตามมาตรการป้องกันการแพร่ระบาดของโรคติดเชื้อไวรัสโคโรนา ๒๐๑๙ อย่างเคร่งครัด

๓๕.๒) จังหวัดอุดรธานี ศูนย์คุณธรรม (องค์การมหาชน) ร่วมกับจังหวัดอุดรธานี และองค์กรเครือข่ายทางสังคม ๖ เครือข่าย จัดงานสมัชชาคุณธรรมและตลาดนัดคุณธรรมจังหวัดอุดรธานี ปีที่ ๓ ภายใต้แนวคิด "๓ ปี การขับเคลื่อนจังหวัดคุณธรรม : สืบสานวิถีวัฒนธรรมท้องถิ่น สร้างจิตสำนึกที่ดี ส่งเสริมความมีวินัย ใส่ใจประโยชน์ส่วนรวม" ในรูปแบบไฮบริดออนไลน์ ระหว่างวันที่ ๒๑ - ๒๒ มิถุนายน ๒๕๖๕ ณ หอประชุมเอนกประสงค์ อาคารกิจกรรมนักศึกษา มหาวิทยาลัยราชภัฏอุดรธานี จังหวัดอุดรธานี เพื่อเป็นเวทีกลางการแลกเปลี่ยนเรียนรู้ การนำเสนอผลงานความสำเร็จขององค์กรเครือข่ายคุณธรรม การประกาศยกย่องบุคคล องค์กรต้นแบบด้านคุณธรรม และการจัดนิทรรศการนำเสนอผลงานขององค์กรเครือข่ายคุณธรรมจังหวัดอุดรธานี โดยรศ.นพ.สุริยเดว ทรีปาตี ผู้อำนวยการศูนย์คุณธรรม (องค์การมหาชน) บรรยายพิเศษในหัวข้อ "การขับเคลื่อนมติสมัชชาสู่การพัฒนาที่ยั่งยืน" มีเวทีเสวนาแลกเปลี่ยน "๓ ปีชาวอุดรธานี ได้อะไรจากการขับเคลื่อนจังหวัดคุณธรรม" เพื่อรับฟังข้อคิดเห็นจากทุกภาคส่วน

และการนำเสนอผลสำเร็จการขับเคลื่อนคุณธรรมของ ๖ เครือข่าย การจัดแสดงนิทรรศการโมเดลการส่งเสริมคุณธรรมในส่วน “ตลาดนัดคุณธรรม” ของภาคีเครือข่ายทุกภาคส่วนกว่า ๕๐ บูธ ผู้เข้าร่วมงานประมาณ ๘๐๐ คน

การจัดงานครั้งนี้ หน่วยงานองค์กรเครือข่าย ๖ ภาคส่วน กว่า ๑๐๐ หน่วยงาน ได้ร่วมแสดงพลังความร่วมมือขององค์กรเครือข่าย ๖ ภาคส่วน ประกาศเป็นมติสมัชชาคุณธรรมจังหวัดอุดรธานี เพื่อต่อยอดขยายผลการขับเคลื่อนจังหวัดคุณธรรมสู่การเป็นเมือง MICE SMART & MORAL CITY นอกจากนี้ มีกิจกรรมสำคัญอาทิ การมอบโล่รางวัลประกาศยกย่องบุคคลที่มีพฤติกรรมด้านคุณธรรมควรค่าแก่การยกย่องในจังหวัดอุดรธานี จำนวน ๑๙ คน และองค์กรต้นแบบด้านคุณธรรม จำนวน ๑๕ หน่วยงาน และการมอบเกียรติบัตร แก่หน่วยงานองค์กรภาคีร่วมสนับสนุนการจัดนิทรรศการ นำเสนอผลงานด้านการส่งเสริมคุณธรรม จำนวน ๔๓ หน่วยงาน และได้รับเกียรติจากนายอิทธิพล คุณปลื้ม รัฐมนตรีว่าการกระทรวงวัฒนธรรม กล่าวแสดงความยินดี แก่ผู้ได้รับการยกย่อง และกล่าวปิดงาน

๓๕.๓) จังหวัดพระนครศรีอยุธยา ศูนย์คุณธรรม (องค์การมหาชน) ร่วมกับจังหวัดพระนครศรีอยุธยา และองค์กรเครือข่ายทางสังคม ๙ เครือข่าย จัดงานสมัชชาคุณธรรมและตลาดนัดคุณธรรมจังหวัดพระนครศรีอยุธยา ปีที่ ๓ ภายใต้แนวคิด “๓ ปีแห่งความสำเร็จ การขับเคลื่อนจังหวัดคุณธรรม : ชาวอยุธยา มีวินัย ใส่ใจส่วนรวม” ในรูปแบบไฮบริดออนไลน์ ระหว่างวันที่ ๒๘ - ๒๙ มิถุนายน ๒๕๖๕ ณ ชั้น ๒ The Hall ศูนย์การค้าอยุธยาซิตี้พาร์ค จังหวัดพระนครศรีอยุธยา เพื่อเป็นเวทีกลางการแลกเปลี่ยนเรียนรู้การนำเสนอผลงานความสำเร็จขององค์กรเครือข่ายคุณธรรม การประกาศยกย่องบุคคล องค์กรต้นแบบด้านคุณธรรม และการจัดนิทรรศการนำเสนอผลงานขององค์กรเครือข่ายคุณธรรมจังหวัดพระนครศรีอยุธยา

โดย รศ.นพ.สุริยเดว ทรีปาตี ผู้อำนวยการศูนย์คุณธรรม (องค์การมหาชน) ให้เกียรติบรรยายพิเศษ ในหัวข้อ “การขับเคลื่อนมติสมัชชาสู่การพัฒนาที่ยั่งยืน” และร่วมกันประกาศเจตนารมณ์ความร่วมมือการขับเคลื่อนสังคมคุณธรรมจังหวัดพระนครศรีอยุธยา เพื่อขยายผลการขับเคลื่อนจังหวัดคุณธรรม ร่วมกันจำนวน ๖๐ หน่วยงาน ในปี ๒๕๖๕ พร้อมนี้ได้มีพิธีมอบโล่รางวัลประกาศยกย่องบุคคลที่มีพฤติกรรมด้านคุณธรรมควรค่าแก่การยกย่องในจังหวัดพระนครศรีอยุธยา จำนวน ๙ คน และองค์กรต้นแบบด้านคุณธรรม จำนวน ๙ องค์กร นอกจากนี้ โซน “ตลาดนัดคุณธรรม” มีบูธนิทรรศการของภาคีเครือข่ายทุกภาคส่วนกว่า ๓๐ บูธ โดยมีผู้เข้าร่วมงานกว่า ๙๐๐ คน

๓๕.๔) จังหวัดสุราษฎร์ธานี ศูนย์คุณธรรม (องค์การมหาชน) ร่วมกับจังหวัดสุราษฎร์ธานี และองค์กรเครือข่ายทางสังคม ๘ เครือข่าย จัดงานสมัชชาคุณธรรมและตลาดนัดคุณธรรมจังหวัดสุราษฎร์ธานี ปีที่ ๓ ภายใต้แนวคิด “๓ ปีการขับเคลื่อนจังหวัดคุณธรรมสุราษฎร์ธานี เมืองคนดี มีวินัย ใส่ใจส่วนรวม” เมื่อวันที่ ๕ - ๖ กรกฎาคม ๒๕๖๕ ณ โรงแรมวังใต้ อำเภอเมือง จังหวัดสุราษฎร์ธานี เพื่อเป็นเวทีกลางการแลกเปลี่ยนเรียนรู้ การนำเสนอผลงานความสำเร็จขององค์กรเครือข่ายคุณธรรม การประกาศยกย่องบุคคล องค์กรต้นแบบด้านคุณธรรม และการจัดนิทรรศการนำเสนอผลงานขององค์กรเครือข่ายคุณธรรมจังหวัดสุราษฎร์ธานี ภายในงานมีพิธีมอบเกียรติบัตรให้แก่ กองทุนสวัสดิการชุมชนต้นแบบด้านคุณธรรมและธรรมาภิบาล จำนวน ๑๔ กองทุน พิธีลงนามและประกาศเจตนารมณ์ความร่วมมือการขับเคลื่อนสังคมคุณธรรมจังหวัดสุราษฎร์ธานี ขององค์กรขยายผลการขับเคลื่อนจังหวัดคุณธรรมเพิ่มเติมจากปี ๒๕๖๓ ที่ประกาศเจตนารมณ์ ๑๐๔ หน่วยงาน อีกจำนวน ๔๘ หน่วยงาน ในปี ๒๕๖๕ มีการบรรยายพิเศษหัวข้อ “การขับเคลื่อนมติสมัชชาสู่การพัฒนาที่ยั่งยืน” และเวทีเสวนา “แลกเปลี่ยนเรียนรู้ ๓ ปีชาวสุราษฎร์ธานีได้อะไรจากการขับเคลื่อนจังหวัดคุณธรรม” โดยแลกเปลี่ยนความคิดเห็นร่วมกับภาคีเครือข่ายทั้ง ๘ เครือข่าย

นอกจากนี้ ยังมีการมอบประกาศเกียรติคุณแก่บุคคลและองค์กรผู้สนับสนุนการจัดงาน จำนวน ๕๔ หน่วยงาน และพิธีมอบโล่รางวัลบุคคลที่มีพฤติกรรมควรค่าแก่การยกย่องจากการคัดเลือกจากทุกภาคส่วนในจังหวัด จำนวน ๒๖ ท่าน และบุคคลที่มีพฤติกรรมควรค่าแก่การยกย่อง จาก ๘ เครือข่าย จำนวน ๘ ท่าน องค์กรต้นแบบด้านคุณธรรมในจังหวัดสุราษฎร์ธานี จำนวน ๕ แห่ง โดยมีนายอิทธิพล คุณปลื้ม รัฐมนตรีว่าการกระทรวงวัฒนธรรม ให้เกียรติเป็นผู้กล่าวแสดงความยินดีและกล่าวปิดงานผ่านระบบออนไลน์ การจัดงานครั้งนี้ มีผู้เข้าสนใจร่วมจำนวนกว่า ๖๕๐ คน

๓๖) การอบรมผู้นำเยาวชนศาสนิกสัมพันธ์ ประจำปีงบประมาณ พ.ศ. ๒๕๖๕ กระทรวงวัฒนธรรม โดยกรมการศาสนา จัดโครงการอบรมผู้นำเยาวชนศาสนิกสัมพันธ์ ประจำปีงบประมาณ พ.ศ. ๒๕๖๕ ระหว่างวันที่ ๒๓ - ๒๕ สิงหาคม ๒๕๖๕ ณ ห้องประชุมรักตะกนิษฐ โรงแรมสวนดุสิต เพลส มหาวิทยาลัยสวนดุสิต เขตดุสิต กรุงเทพมหานคร โดยร่วมกับองค์การทางศาสนา ๕ ศาสนา ประกอบด้วย ศาสนาพุทธ ศาสนาอิสลาม ศาสนาคริสต์ ศาสนาพราหมณ์ - ฮินดู และศาสนาซิกข์ นำเยาวชนทั้ง ๕ ศาสนา และครูพี่เลี้ยง จำนวน ๘๐ คน เข้าร่วมกิจกรรม โดยมีวัตถุประสงค์เพื่อให้เยาวชน ได้มีโอกาสทำกิจกรรมร่วมกัน ได้ศึกษาเรียนรู้เข้าใจในหลักธรรมทางศาสนา วิถีชีวิต ข้อปฏิบัติที่ต่างกัน แลกเปลี่ยนเรียนรู้ซึ่งกันและกัน ปฏิบัติตนเป็นเยาวชนที่ดี น้อมนำหลักปรัชญาของเศรษฐกิจพอเพียงมาใช้ในชีวิตประจำวัน รวมทั้งได้นำความรู้จากการเข้าร่วมโครงการไปใช้ในการพัฒนาคุณภาพชีวิตได้อย่างเหมาะสม และสามารถต่อยอดการเป็นผู้นำด้านศาสนิกสัมพันธ์ต่อไปในอนาคต

๓๗) การจัดงาน “สมัชชาคุณธรรมแห่งชาติครั้งที่ ๑๒” ภายใต้แนวคิด Sustainable with Moral : อยู่รอด อยู่ร่วม สังคมไทยเป็นสุขอย่างยั่งยืน” กระทรวงวัฒนธรรม โดยศูนย์คุณธรรม (องค์การมหาชน) ร่วมกับกรมการศาสนา และองค์กรภาคีเครือข่ายทุกภาคส่วนร่วมกันจัดงาน “สมัชชาคุณธรรมแห่งชาติครั้งที่ ๑๒” ภายใต้แนวคิด Sustainable with Moral : อยู่รอด อยู่ร่วม สังคมไทยเป็นสุขอย่างยั่งยืน” ระหว่างวันที่ ๒๔ - ๒๕ สิงหาคม ๒๕๖๕ ณ หอศิลป์แห่งชาติ กระทรวงวัฒนธรรม กรุงเทพฯ ในรูปแบบไฮบริดออนไลน์ ผสมผสานระหว่างการจัดงานในสถานที่จริงและเข้าร่วมงานผ่านระบบออนไลน์ เพื่อเป็นเวทีกลางขององค์กรเครือข่ายทางสังคมให้เกิดการแลกเปลี่ยนเรียนรู้ “ชม แชร์ เชียร์” การกำหนดแนวทางการส่งเสริมคุณธรรม การจัดทำมติสมัชชา และพัฒนาข้อเสนอเชิงนโยบายด้านคุณธรรมที่สอดคล้องกับแผน

แม่บทส่งเสริมคุณธรรมแห่งชาติ ฉบับที่ ๑ (พ.ศ. ๒๕๕๙ - ๒๕๖๕) และเชื่อมโยงแผนยุทธศาสตร์ชาติด้านคุณธรรมที่เกี่ยวข้อง

ภายในงานมีกิจกรรมสำคัญแบ่งเป็น ๒ ส่วนหลัก ประกอบด้วย (๑) เวทีวิชาการ อาทิ การปาฐกถาพิเศษ “ทิศทางใหม่ สังคมไทยพลิกวิกฤตเป็นโอกาสได้อย่างไร” การเสวนาแลกเปลี่ยนความคิดเห็นในประเด็นต่าง ๆ ที่เชื่อมโยงประเด็นหลักการจัดงาน “Sustainability with Moral : อยู่รอด อยู่ร่วม สังคมไทยเป็นสุขอย่างยั่งยืน” ของ ๖ กลุ่มเครือข่ายทางสังคม ได้แก่ เครือข่ายองค์กรภาครัฐ เครือข่ายภาคธุรกิจเอกชน เครือข่ายองค์กรศาสนา เครือข่ายองค์กรสื่อมวลชน เครือข่ายองค์กรการศึกษา เด็กและเยาวชน และเครือข่ายภาคประชาสังคม ชุมชน ครอบครัว และ (๒) งานแสดงผลสำเร็จการขับเคลื่อนคุณธรรม “ตลาดนัดคุณธรรม” ขององค์กรเครือข่ายทางสังคม ๖ เครือข่ายกว่า ๕๐ บูธ การพูดคุยสร้างแรงบันดาลใจในการทำความดี Moral Talk ของบุคคลและศิลปิน นักแสดง โดย คุณไดอาน่า จงจินตนาการ ผู้ก่อตั้งเพจ “เราต้องรอด” เพจอาสาช่วยเหลือผู้ป่วยในวิกฤตการณ์ Covid-19 ทีมนักกีฬาทีมชาติไทยอาทิ นางสาววิลาวรรณ อภิญญาพงศ์ นางสาวอัจฉราพร คงยศ นางสาวทัดดาว นึกแจ้ง และนางสาวปลื้มจิตร์ ถินขาว พูดคุยสร้างแรงบันดาลใจกับเยาวชนคนรุ่นใหม่ การส่งมอบมติสมัชชาคุณธรรมและข้อเสนอเชิงนโยบายด้านคุณธรรมของภาคีเครือข่ายต่อรัฐมนตรีว่าการกระทรวงวัฒนธรรมในฐานะรองประธานคณะกรรมการส่งเสริมคุณธรรมแห่งชาติ

นอกจากนี้ ยังมีพิธีมอบรางวัลคุณธรรมอวอร์ด ปี ๒๕๖๔ ประเภทสื่อมวลชน บุคคล ชุมชน และองค์กรจากทั่วประเทศ และนิทรรศการ Hall of Fame สื่อ บุคคล องค์กรและชุมชนต้นแบบที่ได้รับรางวัลกว่า ๒๐๐ บุคคล/ผลงาน ประกอบด้วย **ประเภทสื่อ ๙ สาขา รวมทั้งสิ้น ๒๖ รางวัล** อาทิ ละครเรื่องมนต์รักหนองผักกะแยง ภาพยนตร์เรื่องไสหัวไปนายส่วนเกิน บทเพลงคุณธรรมคุณทำได้ รายการคนค้นคน **ประเภทบุคคล ๑๒๕ รางวัล** อาทิ พระเทพปัญญาโมลี (วิศิษฏ์ กนฺตสิริ ป.ธ.๙) บาทหลวงเอกชัน ชิณโคตร แพทย์หญิงณัฐกานต์ ชื่นชมและ**ประเภทชุมชนและองค์กร รวมทั้งสิ้น ๗๕ ชุมชน/องค์กร** อาทิ มูลนิธิเอสซีจี โรงพยาบาลค่ายประจักษ์ศิลปาคม โรงแรมเซ็นทรา บายเซ็นทารา มาริส รีสอร์ท จอมเทียน

๓๘) การมอบโล่รางวัลการประกวดสื่อส่งเสริมคุณธรรมจริยธรรมด้านจิตอาสา ภายใต้หัวข้อ “ดี” ที่ได้ทำ กระทรวงวัฒนธรรม จัดพิธีมอบโล่รางวัลการประกวดสื่อส่งเสริมคุณธรรมจริยธรรม ด้านจิตอาสา ภายใต้หัวข้อ “ดี” ที่ได้ทำ เมื่อวันที่ ๒๙ สิงหาคม ๒๕๖๕ ณ ห้องแกลอลรี ๕ อาคารหอศิลป์แห่งชาติ กระทรวงวัฒนธรรม กรมการศาสนา โดยกองทุนส่งเสริมการเผยแผ่พระพุทธศาสนาเฉลิมพระเกียรติ ๘๐ พรรษา ได้พิจารณาเห็นถึงความสำคัญการขยายพื้นที่ความดี โดยเปิดพื้นที่ให้เด็ก เยาวชน และประชาชน โชว์ศักยภาพผลิตสื่อสร้างสรรค์ “ปลูกฝังคุณธรรมจริยธรรม” ผ่านสื่อในรูปแบบที่หลากหลาย จึงได้จัดกิจกรรมการประกวดสื่อส่งเสริมคุณธรรมจริยธรรมด้านจิตอาสา ภายใต้หัวข้อ “ดี” ที่ได้ทำ โดยแบ่งการประกวดออกเป็น ๒ ประเภท ได้แก่

๓๘.๑) ประเภทคลิปไวรัล (Viral Clip) ความยาว ๑ - ๓ นาที แบ่งเป็น ๓ ระดับ ได้แก่

(๑) ระดับนักเรียน รางวัลชนะเลิศ ได้แก่ ทีม SJ Production เรื่อง “เมนูของแม่”รางวัลรองชนะเลิศ อันดับ ๑ ได้แก่ ทีมโรงเรียนตะพานหิน เรื่อง “เรื่องดี ๆ ของผม” รางวัลรองชนะเลิศ อันดับ ๒ ได้แก่ ทีม Farmer เรื่อง “ความดีที่มองไม่เห็น” รางวัลชมเชยอันดับ ๑ ได้แก่ ทีม L.PRODUCTION เรื่อง “เลือกระหว่าง” และรางวัลชมเชยอันดับ ๒ ได้แก่ ทีม YOLO - ใช้ชีวิตให้คุ้ม เรื่อง “Good to do - สิ่งที่รัก”

(๒) ระดับนิสิต/นักศึกษา รางวัลชนะเลิศ ได้แก่ ทีมก้าวหน้า CMU เรื่อง “หัวใจดวงนี้ เพื่อน้องช้าง” รางวัลรองชนะเลิศ อันดับ ๑ ได้แก่ ทีมเก็บขยะเปลี่ยนโลก! เรื่อง “เก็บขยะเปลี่ยนโลก!” รางวัลรองชนะเลิศ อันดับ ๒ ได้แก่ ทีม MT banana เรื่อง “พร้อมบวก” รางวัลชมเชยอันดับ ๑ ได้แก่ ทีม GFTEAR เรื่อง “น้อยหรือเยอะทำเถอะ” และรางวัลชมเชยอันดับ ๒ ได้แก่ ทีมแท่งทอง เรื่อง “Hello...Hero”

(๓) ระดับประชาชนทั่วไป รางวัลชนะเลิศ ได้แก่ ทีม ก.กวางปาแอ่ว เรื่อง “ผลิตภัณฑ์บ้านเฮา” รางวัลรองชนะเลิศ อันดับ ๑ ได้แก่ ทีม SPDML.001 เรื่อง “Kru_man” รางวัลรองชนะเลิศ อันดับ ๒ ได้แก่ ทีมพื้นที่ความสุข เรื่อง “ดีที่ได้ทำ (ช่วยแมว)” รางวัลชมเชยอันดับ ๑ ได้แก่ ทีมขนุนลูกที่สุก เรื่อง “ให้ ๑ ได้ถึง ๓” และรางวัลชมเชยอันดับ ๒ ได้แก่ ทีม โรงเรียนบ้านท่าช้างน้อย โนนสวัสดิ์ เรื่อง “ดีที่ได้ทำ (กิจกรรมดีๆ)”

๓๘.๒) ประเภทภาพยนตร์สั้น/สารคดีสั้น (Short Film/Short Documentary) ความยาว ๓ - ๕ นาที รางวัลชนะเลิศ ได้แก่ ทีม Hometown Thungsong เรื่อง “ดีสะพัด” รางวัลรองชนะเลิศ อันดับ ๑ ได้แก่ ทีมนายธัญนพ ตระกูลโชคดี เรื่อง “ต้นกล้าในป่าลึก” และรางวัลรองชนะเลิศ อันดับ ๒ ได้แก่ ทีมกลุ่มสมอง เรื่อง “ไดโนเสาร์ที่มี ๓ ขา”

การจัดการประกวดสื่อส่งเสริมคุณธรรมจริยธรรมในครั้งนี้ นับว่าเป็นการเปิดโอกาสให้พลังเครือข่ายศาสนาทุกช่วงวัยได้แสดงศักยภาพในการผลิตสื่อส่งเสริมคุณธรรมจริยธรรม ผ่านหลักธรรม ทางศาสนา สอดคล้องกับคุณธรรม ๕ ประการ รวมทั้งส่งเสริมให้คนในสังคมเห็นถึงความสำคัญ “คุณธรรม จริยธรรม” และการมีพฤติกรรม ค่านิยมที่ดีงามในการเป็นต้นแบบความดีของคนในสังคมต่อไป

๓๙) การส่งเสริมเครือข่ายทางสังคมต่อต้านการทุจริตด้วยมิติทางวัฒนธรรม และมิติด้านสังคม “MORAL FIGHT CORRUPTION” ศูนย์คุณธรรม (องค์การมหาชน) จัดเวทีนำเสนอภาพความสำเร็จการดำเนินงานโครงการส่งเสริมเครือข่ายทางสังคมต่อต้านการทุจริตด้วยมิติ ทางวัฒนธรรม และมิติด้านสังคม ซึ่งได้รับการสนับสนุนจากสำนักงานคณะกรรมการป้องกันและปราบปรามการทุจริตแห่งชาติ (สำนักงาน ป.ป.ช.) เมื่อวันที่ ๒๓ กันยายน ๒๕๖๕ ณ โรงแรมทีเคพาเลซ แอนด์คอนเวนชั่น กรุงเทพฯ ภายใต้เป้าหมายการพัฒนายกระดับกลไกเครือข่ายทางสังคม ๖ ภาคส่วน ในแต่ละภูมิภาค คือ เครือข่ายภาครัฐ เครือข่ายธุรกิจเอกชน เครือข่ายภาคชุมชน/ประชาสังคม เครือข่ายภาคการศึกษา เครือข่ายภาคสถาบันศาสนาและเครือข่ายภาคสื่อมวลชน โดยส่งเสริมสนับสนุนองค์กรเครือข่ายชุมชนที่มีความมุ่งมั่นในการสร้างการเปลี่ยนแปลงทางสังคม ด้วยกระบวนการมีส่วนร่วมของประชาชนให้มีความพร้อมในการเป็นแหล่งเรียนรู้ ด้านการส่งเสริมคุณธรรม และเป็นฐานการเชื่อมโยง ชุมชนเข้มแข็งเป็นสุข เพื่อลดปัญหาการทุจริต คอร์รัปชั่น และปัญหาในด้านอื่น ๆ ที่เป็นสถานการณ์ปัญหาที่รุนแรงที่ส่งผลกระทบต่อสังคมไทยอย่างมาก

ซึ่งงาน MORAL FIGHT CORRUPTION ถือว่าเป็นวัคซีนของศูนย์คุณธรรมในการขับเคลื่อนสร้างภูมิคุ้มกันให้กับประเทศ โดยปี ๒๕๖๖ ต้องมีการบูรณาการงานพัฒนาร่วมกันในระยะต่อไปตามแผนยุทธศาสตร์ชาติ นอกจากนี้ ได้มีการนำเสนอรูปธรรมความสำเร็จการดำเนินงานของภาคีเครือข่าย โดยทีมวิชาการ และผู้แทนแหล่งเรียนรู้ต้นแบบ จังหวัดเชียงราย จังหวัดอุดรธานี จังหวัดสุราษฎร์ธานี จังหวัดพระนครศรีอยุธยา จังหวัดราชบุรี และจังหวัดบุรีรัมย์ รวมถึงมีการประกาศเจตนารมณ์ร่วมกันในการต่อต้านการทุจริตของภาคีเครือข่าย ๖ ภาคส่วน สำหรับการดำเนินงานตลอดระยะเวลา ๔ ปี เกิดการพัฒนาวิทยากรส่งเสริมคุณธรรม จำนวน

๒,๕๐๐ คน และเกิดวิทยากรระดับโค้ช จำนวน ๒๐๐ คน ครอบคลุม ๔ ภูมิภาค และยังเกิดการเชื่อมโยงขยายผล กระบวนการยกระดับและพัฒนาชุมชนท้องถิ่นให้เป็นต้นแบบไปยังชุมชนอีกจำนวน ๒๐๐ ชุมชน

๔๐) การพัฒนาองค์กรคุณธรรมด้วยมาตรฐานด้านคุณธรรม

ศูนย์คุณธรรม (องค์การมหาชน) จัดประชุมเชิงปฏิบัติการโครงการพัฒนาองค์กรคุณธรรมด้วยมาตรฐานด้านคุณธรรม โดยร่วมกับมหาวิทยาลัยราชภัฏพระนคร จัดกระบวนการฝึกอบรมหลักสูตร “การพัฒนาองค์กรคุณธรรมด้วยมาตรฐานด้านคุณธรรม” ซึ่งมีผู้แทนจากองค์กรภาคีเครือข่าย ๕ องค์กร ประกอบด้วย (๑) คณะแพทยศาสตร์ จุฬาลงกรณ์มหาวิทยาลัย (๒) องค์การส่งเสริมกิจการโคนมแห่งประเทศไทย (๓) องค์การสะพานปลา (๔) องค์การจัดการน้ำเสีย และ (๕) โรงพยาบาลเซนต์เมรี่ เข้าร่วมอบรมประมาณ ๕๐ คน ระหว่างวันที่ ๒๗ - ๒๘ กันยายน ๒๕๖๕ ณ โรงแรมทีเคพาเลซ แอนด์คอนเวนชั่น กรุงเทพฯ

ศูนย์คุณธรรม (องค์การมหาชน) มีภารกิจสำคัญในการส่งเสริมการสร้างและพัฒนามาตรฐานด้านคุณธรรม รวมทั้งพัฒนากระบวนการรับรองการเป็นองค์กรส่งเสริมคุณธรรมของเครือข่ายทางสังคม ได้พัฒนามาตรฐานด้านคุณธรรมขึ้น เพื่อเป็นแนวทางให้องค์กรที่สนใจสามารถนำไปประยุกต์สู่การยกระดับคุณธรรมองค์กร สำหรับโครงการ “พัฒนาองค์กรคุณธรรมด้วยมาตรฐานด้านคุณธรรม” จัดทำขึ้นเพื่อสนับสนุนให้องค์กรที่มีความสนใจที่จะยกระดับคุณธรรมองค์กรอย่างเป็นระบบ ได้เรียนรู้แนวคิดมาตรฐานด้านคุณธรรม กระบวนการ เครื่องมือและเทคนิคสำคัญของการส่งเสริมคุณธรรมขององค์กรที่มุ่งสร้างการเปลี่ยนแปลงจากพลังบวก ด้วยการมีส่วนร่วมของบุคลากร และการดำเนินงานอย่างต่อเนื่อง

๔๑) MORAL HACKATHON 2022 : การออกแบบนวัตกรรมเพื่อสังคม ปี ๒๕๖๕ เมื่อวันที่ ๑ ตุลาคม ๒๕๖๕ ศูนย์คุณธรรม (องค์การมหาชน) ร่วมกับ สำนักงานส่งเสริมเศรษฐกิจดิจิทัล (DEPA) จัดกิจกรรมการแข่งขันในโครงการ MORAL HACKATHON 2022 : การออกแบบนวัตกรรมเพื่อสังคม ปี ๒๕๖๕ ณ สำนักงานส่งเสริมเศรษฐกิจดิจิทัล ทั้งนี้ การแข่งขัน Moral Hackathon 2022 มีวัตถุประสงค์หลักเพื่อส่งเสริมให้นิสิต นักศึกษา และผู้ที่ทำงานในแวดวงเทคโนโลยี และธุรกิจสตาร์ทอัพ (Start-up) ได้พัฒนาแนวคิด วิธีการใหม่ ๆ ในการแก้ไขปัญหาคุณธรรมในสังคมไทยด้วยเทคโนโลยีดิจิทัล ศูนย์คุณธรรม (องค์การมหาชน) จึงได้กำหนดโจทย์การแข่งขันครั้งนี้ ภายใต้แนวคิด “Make a Change : ทุกคนเปลี่ยน สังคมเปลี่ยน เพื่อรณรงค์ส่งเสริมพฤติกรรมเชิงบวกให้เกิดขึ้นในสังคมไทย โดยแนวคิดดังกล่าวต้องสอดคล้องและเชื่อมโยงกับเป้าหมายของการพัฒนาที่ยั่งยืน (SDGs) ผู้ที่ชนะการแข่งขันจะได้รับเงินรางวัลพร้อมประกาศนียบัตรจากศูนย์คุณธรรม (องค์การมหาชน) รวมกว่า ๑๕๐,๐๐๐ บาท ซึ่งหลักเกณฑ์การให้คะแนนแบ่งออกเป็น ๕ ด้าน ได้แก่ มีการกำหนดกลุ่มเป้าหมายและวิเคราะห์ปัญหา นำเสนอผลงานที่โดดเด่น น่าสนใจ และเป็นผลงานที่มีประโยชน์ต่อสังคมตลอดจนสามารถต่อยอดได้ในอนาคต โดยมีทีมที่ชนะการแข่งขัน ดังนี้

รางวัลชนะเลิศ ได้แก่ ทีมกลิ่นความดี จากผลงาน Class Craft โดยมีสมาชิกในทีม คือ นายพงศ์ปณต ผ่องพันธุ์งาม นางคณัสนันนท์ ผ่องพันธุ์งาม ครูโรงเรียนจิตรลดา และนางสาวยุรกาญจน์ ผ่องพันธุ์งาม นักศึกษาจุฬาลงกรณ์มหาวิทยาลัย

รองชนะเลิศ ได้แก่ ทีม OT-Ojai จากผลงาน Mind Letter โดยมีสมาชิกในทีม คือนางสาวฮูดาชามีลา ดาโอ๊ะ นางสาวกัญภาภัก อาชีวกุลมาศ นางสาวกีรติกร บุญเรืองศักดิ์ และนางสาวธวัลพร ศรีเกียรติณรงค์ นักศึกษามหาวิทยาลัยมหิดล

รางวัลชมเชย ๓ รางวัล ได้แก่ทีม NAKAMA จากผลงาน I Wheel Go นักศึกษาคณะเทคโนโลยีสารสนเทศและการสื่อสาร หลักสูตรนานาชาติ สาขาวิศวกรรมซอฟต์แวร์ ทีม Shabab Shift จากผลงาน บอร์ดเกม “พล (แปลง) เมือง นักศึกษามหาวิทยาลัยธรรมศาสตร์ และทีม ICS จากผลงาน Dr.Du การวินิจฉัยโรคทุเรียนด้วย AI นักศึกษาจุฬาลงกรณ์มหาวิทยาลัย

๔๒) การมอบรางวัลผู้ทำคุณประโยชน์ต่อกระทรวงวัฒนธรรมรางวัล "วัฒนคุณาธร" ประจำปีงบประมาณ พ.ศ. ๒๕๖๕ กระทรวงวัฒนธรรม ได้คัดเลือกผู้ทำคุณประโยชน์ต่อกระทรวงวัฒนธรรมระดับประเทศประจำปีงบประมาณ พ.ศ. ๒๕๖๕ มีผลการคัดเลือกจำนวน ๓๙๕ รางวัล ใน ๓ ประเภท ได้แก่ (๑) ประเภทเด็กและเยาวชน จำนวน ๑๔๕ ราย อาทิ นางสาวกมลทิพย์ อยู่คง จังหวัดยโสธร เด็กหญิงนาทาชา รัสเซลล์ มณีเสถียร กรุงเทพมหานคร เด็กชายปวีณ์กร สมนึก จังหวัดลำปาง นายมูฮัมหมัดกัยฟาน สา และจังหวัดนราธิวาส และเด็กหญิงหนึ่งฤทัย แซ่โค้ว จังหวัดระนอง (๒) ประเภทบุคคล จำนวน ๑๒๑ ราย/รูป อาทิ พระพรหมบัณฑิต กรุงเทพมหานคร นายณัฐภล ศักดิ์สงวน จังหวัดอุตรดิตถ์ นายประยูร นารี จังหวัดอุดรธานี นายเฉลิม อภิวาท จังหวัดพระนครศรีอยุธยา นายมือเส๊าะ หะนะกาแม จังหวัดยะลา และ (๓) ประเภทนิติบุคคลหรือคณะบุคคล จำนวน ๑๒๙ แห่ง/คณะ อาทิ ศูนย์ประสานงานเครือข่ายช่างภาพเยาวชนจิตอาสา โรงเรียนพระหฤทัยคอนแวนต์ กรุงเทพมหานคร ชุมชนคุณธรรมฯ วัดตุ่นใต้ จังหวัดพะเยา พุทธสมาคมจังหวัดนครราชสีมา วิทยาลัยอาชีวศึกษาสระบุรี จังหวัดสระบุรี สำนักงานคณะกรรมการอิสลามประจำจังหวัดพัทลุง

๔๓) การลงนามบันทึกข้อตกลงโครงการความร่วมมือระหว่างกองทุนพัฒนาสื่อปลอดภัย และสร้างสรรค์ กับองค์กรวิชาชีพสื่อมวลชน ขับเคลื่อนพัฒนาวิชาชีพและส่งเสริมจริยธรรมสื่อเพื่อสร้างระบบนิเวศสื่อปลอดภัยและสร้างสรรค์ เมื่อวันที่ ๑๘ ตุลาคม ๒๕๖๕ กองทุนพัฒนาสื่อปลอดภัยและสร้างสรรค์ จัดพิธีลงนามในบันทึกข้อตกลงโครงการความร่วมมือระหว่างกองทุนพัฒนาสื่อปลอดภัยและสร้างสรรค์ กับองค์กรวิชาชีพสื่อมวลชน ขับเคลื่อนพัฒนาวิชาชีพและส่งเสริมจริยธรรมสื่อ เพื่อสร้างระบบนิเวศสื่อปลอดภัยและสร้างสรรค์ ณ โรงแรมเซ็นจูรี่ พาร์ค กรุงเทพฯ โดยมีสาระสำคัญในการที่จะร่วมกันส่งเสริมให้บุคลากรในวิชาชีพสื่อ มีส่วนร่วมในการขับเคลื่อนสื่อปลอดภัยและสร้างสรรค์ ร่วมมือกันพัฒนาบุคลากรที่มีศักยภาพ มีความเป็นมืออาชีพ อันจะเป็นกลไกหลักที่สำคัญในการขับเคลื่อนให้เกิดสื่อที่ปลอดภัยและสร้างสรรค์ รวมถึงส่งเสริมจริยธรรมสื่อเพื่อสร้างระบบนิเวศสื่อปลอดภัยและสร้างสรรค์ ที่ทุกคนสามารถเข้าถึงและนำไปใช้ได้อย่างทั่วถึง สอดคล้องกับยุทธศาสตร์ของกองทุนพัฒนาสื่อปลอดภัยและสร้างสรรค์ เรื่องการส่งเสริมและพัฒนาช่องทางเพื่อสื่อสารให้สังคม

เกิดการรับรู้และมีส่วนร่วมของประชาชนและภาคี การทำงานร่วมกับภาคีพันธมิตร อาทิ องค์กรวิชาชีพ องค์กรวิชาการ หน่วยงานภาครัฐ ภาคเอกชน และภาคประชาสังคม เพื่อร่วมกันดำเนินกิจกรรมเกี่ยวกับสื่อให้มีการผลิตและพัฒนาสื่อปลอดภัยและสร้างสรรค์

๔๔) การเปิดตัวสื่อสร้างสรรค์การ์ตูนแอนิเมชัน ชุดขบวนการแก้จน เมื่อวันที่ ๑๙ ตุลาคม ๒๕๖๕ กองทุนพัฒนาสื่อปลอดภัยและสร้างสรรค์ ร่วมกับ มูลนิธิประยูร จรรยาวงษ์ โดยนายศุขเล็ก จรรยาวงษ์ จัดงานแถลงข่าวเปิดตัวการ์ตูนแอนิเมชัน ชุดขบวนการแก้จน ซึ่งสร้างมาจากแนวคิดของการ์ตูนลายเส้น ผลงานของนายประยูร จรรยาวงษ์ ในหน้าหนังสือพิมพ์ไทยรัฐ ซึ่งเป็นคอลัมน์การ์ตูนให้สาระความรู้เรื่องอาหารไทย ภูมิปัญญาไทย และสร้างแรงบันดาลใจในการทำมาหากิน ใช้ชีวิตอย่างพอเพียงและมีความสุข ซึ่งอำนวยการสร้างโดยมูลนิธิประยูร จรรยาวงษ์

โดยวัตถุประสงค์ในการผลิตและเผยแพร่การ์ตูนชุดขบวนการแก้จน จากสื่อเดิมที่เป็นลายเส้นขาวดำบนหน้าหนังสือพิมพ์ไทยรัฐ มาเป็นสื่อดิจิทัลในรูปแบบการ์ตูนแอนิเมชันให้เหมาะสมกับยุคปัจจุบัน เพื่อเข้าถึงกลุ่มเป้าหมายเด็กเยาวชนและผู้รับชมทั่วไป ให้หันมาสนใจอาหารไทย อีกทั้งยังส่งเสริมและกระตุ้นให้เกิดแรงบันดาลใจ สร้างความภูมิใจในอาหารไทย เพื่อสืบสานวัฒนธรรมอาหารไทยและวัฒนธรรมการกินของคนไทยให้สามารถต่อยอดการพัฒนาต่อไปอย่างยั่งยืน

ทั้งนี้ โครงการแอนิเมชันขบวนการแก้จน สอดคล้องกับกลยุทธ์ของกองทุนพัฒนาสื่อปลอดภัยและสร้างสรรค์ ในด้านการส่งเสริมให้มีสื่อปลอดภัยและสร้างสรรค์ที่ทุกคนสามารถเข้าถึงและใช้ประโยชน์ได้อย่างทั่วถึง ในเรื่องของการส่งเสริมและสืบสานวัฒนธรรมการกินของคนไทยไปสู่กลุ่มเป้าหมาย เด็กและเยาวชน ตลอดจนผู้รับชมทั่วไป โครงการนี้จึงเป็นหนึ่งในผู้ได้รับทุนในปี ๒๕๖๕ ประเภทความร่วมมือ โดยสามารถติดตามรับชมความสนุกสนานและสาระดี ๆ ได้กับ แอนิเมชัน “ขบวนการแก้จน” กับ “นายศุขเล็ก” และสมาชิกในครอบครัว ได้ทางไทยรัฐทีวี HD 32 ทุกวันเสาร์ เวลา ๑๐.๕๕ - ๑๐.๕๗ น. และวันอาทิตย์เวลา ๑๐.๕๑ – ๑๐.๕๓ น. เริ่มเทปแรก วันเสาร์ที่ ๕ พฤศจิกายน ๒๕๖๕ และสามารถติดตามรับชมการฉายซ้ำได้ทาง Facebook.com/SooklekCartoon

๓.๒.๒ โครงการส่งเสริมและสืบสานศิลปวัฒนธรรม โดยดำเนินการเผยแพร่องค์ความรู้และน้อมรำลึกในพระมหากรุณาธิคุณ โครงการเฉลิมพระเกียรติสถาบันพระมหากษัตริย์ "เนื่องในโอกาสวันคล้ายวันพระบรมราชสมภพของพระบาทสมเด็จพระบรมชนกาธิเบศร มหาภูมิพลอดุลยเดชมหาราช บรมนาถบพิตร วันพ่อแห่งชาติ และวันชาติ" ตรงกับวันที่ ๕ ธันวาคม ของทุกปี เพื่อคณะผู้บริหารคณาจารย์ เจ้าหน้าที่ และนักศึกษาของมหาวิทยาลัยเทคโนโลยีราชมงคลรัตนโกสินทร์ ได้รำลึกถึงพระมหากรุณาธิคุณและร่วมกันแสดงถึงความจงรักภักดีต่อสถาบันพระมหากษัตริย์ และเป็นการสืบสานวัฒนธรรมของไทยให้อยู่สืบไป

๓.๒.๓ ด้านเผยแพร่องค์ความรู้

๑) กิจกรรมเผยแพร่ความรู้เกี่ยวกับชาติ ศาสน์ กษัตริย์ ครั้งที่ ๒ การบรรยายเรื่อง "พระพุทธศาสนากับความมั่นคงของชาติ" กระทรวงวัฒนธรรม โดยกรมศิลปากร ได้จัดกิจกรรมรับฟังการบรรยายในหัวข้อ "พระพุทธศาสนากับความมั่นคงของชาติ" โดยพระเมธีวรญาณ (พระสายเพชร วชิรเมที) ปธ.๙ ผู้ช่วยเจ้าอาวาสวัดมหาธาตุยุวราชรังสฤษฎิ์ รองคณบดี คณะพุทธศาสนา มหาวิทยาลัยมหาจุฬาลงกรณราชวิทยาลัย ในวันที่ ๕ มีนาคม ๒๕๖๔ เวลา ๑๓.๐๐ - ๑๕.๐๐ น. ณ อาคารดำรงราชานุภาพ ศูนย์นราธิปเพื่อการวิจัยทางสังคมศาสตร์ อาคารถาวรวัตถุ บรรยายโดยการจัดกิจกรรมในครั้งนี้ มีผู้สนใจเข้าร่วม จำนวน ๕๖ คน และรับชมผ่านการถ่ายทอดทาง Facebook Live จำนวน ๔๘๒ ครั้ง

๒) กิจกรรมส่งเสริมการเรียนรู้ในหอสมุดแห่งชาติ NLT Edutainment กระทรวงวัฒนธรรม โดยกรมศิลปากร ได้จัดกิจกรรมส่งเสริมให้หอสมุดแห่งชาติเป็นแหล่งเรียนรู้ที่มีชีวิตและยั่งยืน โดยจัดกิจกรรมเพื่อส่งเสริมการเรียนรู้ ใช้ชื่อกิจกรรมว่า "NLT Edutainment" โดยมีการจัดกิจกรรม ดังนี้

(๑) ครั้งที่ ๑ ได้เชิญอาจารย์สมฤทธิ์ ลือชัย นักวิชาการอิสระผู้เชี่ยวชาญด้านประวัติศาสตร์และวัฒนธรรมอุษาคเนย์ มาบรรยายความรู้เกี่ยวกับประสบการณ์การเดินทางเพื่อศึกษาเรียนรู้และท่องเที่ยวไปยังพื้นที่ต่าง ๆ โดยในครั้งนี้ได้บรรยายเรื่อง "พุกามประเทศ

ประวัติศาสตร์แห่งราชอาณาจักรพม่า” เพื่อส่งเสริมการเรียนรู้สร้างแรงบันดาลใจในการเดินทางท่องเที่ยวและการอ่าน

(๒) ครั้งที่ ๒ ได้เชิญนายปิติรัชต์ จูช่วย จากสำนักพิมพ์ Siam Renaissance มาอภิปรายความรู้เกี่ยวกับ เรื่อง “สมุดภาพความทรงจำ” เพื่อสร้างแรงกระตุ้นและแรงบันดาลใจให้ผู้ที่สนใจเกี่ยวกับการศึกษา ค้นคว้าและเก็บสะสมสิ่งที่สนใจทั้งทางด้านสังคมประวัติศาสตร์ให้มากยิ่งขึ้น

(๓) ครั้งที่ ๓ ได้เชิญอาจารย์สมฤทธิ์ ลือชัย นักวิชาการผู้เชี่ยวชาญด้านประวัติศาสตร์และวัฒนธรรมอุษาคเนย์ มาบรรยายให้ความรู้เรื่อง “นครวัด-นครธม : อาณาจักรเมืองพระนคร” เพื่อบอกเล่าเรื่องราว ประสบการณ์ และสร้างแรงบันดาลใจที่เกิดจากการเดินทางท่องเที่ยวเพื่อเสาะแสวงหาความรู้ในประเทศกัมพูชา ให้กับนักเรียน นักศึกษาและประชาชนทั่วไปที่สนใจงานด้านวัฒนธรรม

(๔) ครั้งที่ ๔ ได้เชิญคุณพิเชษฐ กลั่นชื่น นักเต้นรำร่วมสมัยที่สร้างสรรค์การเต้นจากนาฏศิลป์ชั้นสูงของไทย จนเป็นที่ยอมรับทั้งในระดับประเทศและระดับนานาชาติ ซึ่งเคยได้รับรางวัลศิลปาธร : สาขาศิลปะการแสดง มาบรรยายเรื่อง “๑๐ ปี แห่งการเดินทางของพิเชษฐ กลั่นชื่นและแดนซ์ คอมพานี” เพื่อบอกเล่าเรื่องราวหรือประสบการณ์ต่าง ๆ เพื่อสร้างแรงบันดาลใจให้กับประชาชนทั่วไปที่สนใจ

ทั้งนี้ เพื่อเป็นการลดการแพร่ระบาดของโรคติดเชื้อไวรัสโคโรนา 2019 (โควิด - 19) การอภิปรายในครั้งนี้ยังได้ถ่ายทอดสดผ่านช่อง Facebook Live และช่อง YouTube และแอปพลิเคชัน VDO on Demand ของหอสมุดแห่งชาติ กรมศิลปากร อีกด้วย

(๕) ครั้งที่ ๕ ได้เชิญผู้ที่อยู่ในแวดวงนักเขียนหรือผู้ที่มีชื่อเสียงเป็นที่รู้จักของคนทั่วไปมาอภิปรายหรือเล่าเรื่องประสบการณ์ต่าง ๆ เพื่อสร้างแรงบันดาลใจให้กับประชาชนทั่วไปที่สนใจ สำหรับการจัดครั้งนี้ใช้ชื่อการอภิปรายเรื่อง “ไตรโลกา” มีผู้เชี่ยวชาญมาร่วมพูดคุยเพื่อเปิดประสบการณ์ใหม่สำหรับผู้สนใจงานด้านหนังสือ ณ โถงกลางชั้น ๑ อาคาร ๑ สำนักหอสมุดแห่งชาติ กรุงเทพมหานคร ผู้เข้าร่วมกิจกรรม จำนวน ๕๓ คน และมีการเข้าถึงการถ่ายทอดสดผ่านทาง Facebook Live YouTube Live และแอปพลิเคชัน VDO on Demand จำนวนกว่า ๑๐,๒๐๐ ครั้ง

(๖) ครั้งที่ ๖ ได้เชิญผู้ที่อยู่ในแวดวงนักเขียนหรือผู้ที่มีชื่อเสียงเป็นที่รู้จักของคนทั่วไปมาบรรยายหรือเล่าเรื่องประสบการณ์ต่าง ๆ เพื่อสร้างแรงบันดาลใจให้กับประชาชนทั่วไปที่สนใจ สำหรับการจัดครั้งนี้ใช้ชื่อการบรรยายเรื่อง “ตามรอยพระถังซัมจั๋ง” โดยอาจารย์สมฤทธิ์ ลือชัย เมื่อวันที่ ๔ เมษายน ๒๕๖๔ ณ โถงกลางชั้น ๑ อาคาร ๑ สำนักหอสมุดแห่งชาติ

โดยถ่ายทอดกิจกรรมผ่านทาง Facebook Live YouTube Live และแอปพลิเคชัน VDO on Demand ของหอสมุดแห่งชาติ ผู้สนใจ จำนวน ๑,๗๐๐ ครั้ง

(๗) ครั้งที่ ๗ โดยกระทรวงวัฒนธรรม ได้เชิญผู้ที่อยู่ในแวดวงนักเขียนหรือผู้ที่มีชื่อเสียงเป็นที่รู้จักของคนทั่วไป มาบรรยายหรือเล่าเรื่องประสบการณ์ต่าง ๆ เพื่อสร้างแรงบันดาลใจให้กับประชาชนทั่วไปที่สนใจ สำหรับการจัดครั้งนี้ ใช้ชื่อการบรรยายเรื่อง "In relationship with food" โดยอาจารย์อนุสรณ์ ติปยานนท์ เมื่อวันเสาร์ที่ ๒๒ พฤษภาคม ๒๕๖๔ ณ โถงกลางชั้น ๑ อาคาร ๑ สำนักหอสมุดแห่งชาติ โดยถ่ายทอดกิจกรรมผ่านทาง Facebook Live YouTube Live และแอปพลิเคชัน VDO on Demand ของหอสมุดแห่งชาติ

๓) กิจกรรมส่งเสริมความรู้ "ลานศิลปวัฒนธรรมเพื่อเด็กพิการและผู้ด้อยโอกาส" ประจำปีงบประมาณ ๒๕๖๔ กระทรวงวัฒนธรรม โดยกรมศิลปากร ได้เปิดโอกาสให้เด็กพิการและผู้ด้อยโอกาสได้เรียนรู้ศึกษาเรื่องราวทางประวัติศาสตร์ โบราณคดี ศิลปวัฒนธรรมผ่านแหล่งเรียนรู้ของกรมศิลปากร และส่งเสริมความรู้ภูมิปัญญาท้องถิ่นให้กับผู้ด้อยโอกาสอย่างเสมอภาคและเท่าเทียมกับผู้อื่น รวมถึงพัฒนาทักษะทางด้านสติปัญญา อารมณ์ ร่างกาย จิตใจ และสังคมผ่านลานกิจกรรมการสร้างสรรค์ผลงานทางศิลปะที่เชื่อมโยงในพื้นที่มรดกโลกสุโขทัย กำแพงเพชร เมื่อวันที่ ๑๒ มีนาคม ๒๕๖๔ ณ พิพิธภัณฑสถานแห่งชาติกำแพงเพชร มีผู้เข้าร่วมกิจกรรมจำนวนทั้งสิ้น ๑๒๐ คน

๔) กิจกรรมดนตรีนานาสาระ ประจำปี ๒๕๖๔ ครั้งที่ ๑ กระทรวงวัฒนธรรม โดยกรมศิลปากรได้จัดกิจกรรมดังกล่าว เมื่อวันที่ ๓ เมษายน ๒๕๖๔ ณ ห้องจัดแสดงดนตรีชั้น ๒ หอสมุดดนตรีพระบาทสมเด็จพระเจ้าอยู่หัว รัชกาลที่ ๙ ใช้ชื่อการจัดการแสดงดนตรี "บทเพลงแห่งความสุข" โดยวงเยลโลบราวน์แบนด์ดนตรีไทยร่วมสมัยจากโครงการห้องเรียนดนตรีโรงเรียนหอวัง โดยได้ถ่ายทอดสดผ่านทาง Facebook Live YouTube Live และแอปพลิเคชัน VDO on Demand ของหอสมุดแห่งชาติ

๕) กิจกรรมส่งเสริมการอ่านสำหรับเด็ก "Kids Inspiration เสาร์สนุกสุขหรรษา" ปีที่ ๔ ครั้งที่ ๕ ในหัวข้อ "สุขหรรษา ว่าวไทย" กระทรวงวัฒนธรรม โดยกรมศิลปากรได้จัดกิจกรรมส่งเสริมการอ่านสำหรับเด็ก สร้างการเรียนรู้ผ่านการอ่านและกิจกรรมสันทนาการต่าง ๆ การจัดในครั้งนี้เป็นการจัดครั้งที่ ๕ ในหัวข้อ "สุขหรรษา ว่าวไทย" เมื่อวันที่ ๒๔ เมษายน ๒๕๖๔ ณ ห้องหนังสือเด็กและเยาวชน อาคาร ๑ ชั้น ๒ สำนักหอสมุดแห่งชาติ กิจกรรมส่งเสริมการเรียนรู้ที่ดำเนินการในครั้งนี้เป็นการออกแบบ ระบายสี และตกแต่งว่าวไทยให้สวยงามตามจินตนาการของเด็ก เพื่อฝึกทักษะการคิด การประดิษฐ์ง่าย ๆ ส่งเสริมการใช้เวลาว่างให้เป็นประโยชน์

และได้รู้จักของเล่นไทย ๆ ที่สามารถทำเองได้ในเวลาสั้น ๆ รวมถึงการบอกเล่าเรื่องราวเกี่ยวกับว่าวไทย เช่น วัสดุ อุปกรณ์ การออกแบบตกแต่งว่าว และวิธีการเล่นว่าว

๖) การเปิดตัวห้องสมุดดิจิทัล "หอสมุดแห่งชาติ ไม่หยุดให้ความรู้ ชวนอ่านหนังสือออนไลน์" โดยกระทรวงวัฒนธรรม ได้ดำเนินการดังกล่าวเนื่องจากสถานการณ์การแพร่ระบาดของโรคติดเชื้อไวรัสโคโรนา 2019 (โควิด - 19) ได้ทวีความรุนแรงขึ้นมาก จึงได้นำนวัตกรรมและเทคโนโลยีสารสนเทศเข้ามาประยุกต์ใช้กับงานด้านมรดกศิลปวัฒนธรรมในการบริการประชาชนด้วยระบบดิจิทัล เพื่ออำนวยความสะดวกให้ประชาชนได้เข้าถึงข้อมูลความรู้ได้ง่าย สะดวก รวดเร็ว จึงได้จัดทำระบบห้องสมุดดิจิทัล เพื่อให้ผู้สนใจการอ่านสามารถอ่านหนังสือได้ง่าย ๆ จากที่บ้าน โดยให้บริการอ่านหนังสืออิเล็กทรอนิกส์ (E-Book) ฉบับเต็มจากสำนักพิมพ์ต่าง ๆ กว่า ๒,๒๐๐ ชื่อเรื่อง บริการหนังสือพิมพ์และนิตยสารออนไลน์จาก ๑๐๐ ประเทศทั่วโลก กว่า ๗,๐๐๐ ชื่อเรื่อง ซึ่งมีถึง ๖๐ ภาษา บริการหนังสือหายาก หนังสือพิมพ์เก่า แบบเรียนเก่ากว่า ๑,๙๐๐ ชื่อเรื่อง โดยผู้สนใจสามารถอ่านหนังสืออิเล็กทรอนิกส์ออนไลน์ได้ ๒ ช่องทาง คือ อ่านผ่านเว็บไซต์ห้องสมุดดิจิทัล http://mobile.nlt.go.th หรือดาวน์โหลดแอปพลิเคชัน NLT Library ได้ทั้งระบบปฏิบัติการ iOS และ Android นอกจากนี้ สำนักหอสมุดแห่งชาติ ยังได้พัฒนาฐานข้อมูลจารึกคัมภีร์ใบลาน หนังสือสมุดไทย และตู้พระธรรม (เอกสารโบราณ) ให้บริการสืบค้นออนไลน์ผ่านเว็บไซต์ http://manuscript.nlt.go.th พร้อมทั้งจัดทำรายการ "หนังสือดีมีให้ฟัง" โดยนำหนังสือดีทรงคุณค่าที่มีสาระและความบันเทิงมาเล่าให้ผู้สนใจได้รับฟังผ่านทางช่อง National Library of Thailand บนแพลตฟอร์มออนไลน์ YouTube และในรูปแบบ Podcast ทาง spotify.com

๗) กิจกรรมการสร้างการมีส่วนร่วมของทุกภาคส่วนในการป้องกันและแก้ไขปัญหาของเด็ก เยาวชน และประชาชน โดยใช้มิติทางวัฒนธรรมในส่วนกลางและส่วนภูมิภาค กระทรวงวัฒนธรรมจัดอบรมนักเรียนแกนนำเฝ้าระวังทางวัฒนธรรมเพื่อแก้ปัญหารับ - ส่งข้อมูลไม่เหมาะสม โดยการจัดกิจกรรมอบรมเชิงปฏิบัติการออนไลน์ผ่านการประชุมระบบออนไลน์ ZOOM จากส่วนกลางไปยังสำนักงานวัฒนธรรมจังหวัดทุกแห่ง ระหว่างเดือนมิถุนายน - กรกฎาคม ๒๕๖๔ มีผู้เข้าร่วมกิจกรรมเป็นแกนนำนักเรียนระดับมัธยมศึกษาจากสถาบันการศึกษาต่าง ๆ ทั่วประเทศ รวมจำนวน ๓๐๘ คน ทั้งนี้ การเฝ้าระวังทางวัฒนธรรมและการสร้างเครือข่ายทางวัฒนธรรมเป็นยุทธศาสตร์ที่สำคัญในการสร้างภูมิคุ้มกันทางสังคมให้กับคนในชาติได้ตระหนักและเห็นคุณค่าของการมีส่วนร่วมในการรักษาวัฒนธรรมที่ดีงามของสังคมไทย และร่วมเฝ้าระวังกระแสวัฒนธรรมที่เบี่ยงเบนที่มากับสื่อ และโลกยุคโลกาภิวัฒน์ ส่งผลให้เกิดปัญหาสังคมในรูปแบบต่าง ๆ โดยเฉพาะในกลุ่มเด็กและเยาวชน

ที่ถือเป็นกำลังหลักในการพัฒนาประเทศ ดังนั้น กระทรวงวัฒนธรรม จึงได้จัดกิจกรรมดังกล่าวขึ้น เพื่อเผยแพร่ข้อมูลข่าวสารที่เป็นประโยชน์ และให้ความรู้กับเด็กและเยาวชน ประชาชน ในการรู้เท่าทันสังคมโลก สามารถเลือกสรร กลั่นกรอง นำมาปรับใช้ในการดำเนินชีวิตประจำวัน มีความรู้ความเข้าใจเกี่ยวกับการเป็นพลเมืองที่ดีในยุคดิจิทัล พร้อมทั้งร่วมเฝ้าระวังทางวัฒนธรรม อย่างมีประสิทธิภาพ

๘) ปลูกฝังค่านิยมและวัฒนธรรมที่ดี ผ่านการผลิตสื่อรณรงค์การปองกันโรคติดเชื้อไวรัสโคโรนา 2019 (โควิด - 19) หน่วยงานในสังกัดกระทรวงวัฒนธรรมทั้งส่วนกลางและส่วนภูมิภาคร่วมกับชุมชนคุณธรรมน้อมนำหลักปรัชญาของเศรษฐกิจพอเพียง ขับเคลื่อนด้วยพลังบวร และภาคีเครือข่ายต่าง ๆ จัดทำสื่อประชาสัมพันธ์ รูปแบบอินโฟกราฟิก คลิปข้อควรปฏิบัติ เพื่อรณรงค์ให้ประชาชนปฏิบัติตามมาตรการป้องกันการแพร่ระบาดของโรคติดเชื้อไวรัสโคโรนา 2019 (โควิด - 19)

๙) วิจัยวัฒนธรรม

๙.๑) การพัฒนาคุณภาพและมาตรฐานในการจัดการศึกษา วิจัย บริหารจัดการความรู้ และสร้างนวัตกรรมด้านศาสนา ศิลปะ และวัฒนธรรม ผ่านการประชุมวิชาการทางวัฒนธรรมแห่งชาติ “วิจัยวัฒนธรรม ครั้งที่ ๑๑” กระทรวงวัฒนธรรม

โดยกรมส่งเสริมวัฒนธรรม ได้ดำเนินการประชุมวิชาการทางวัฒนธรรมแห่งชาติ “วิจัยวัฒนธรรม ครั้งที่ ๑๑” “ชีวิตวิถีใหม่ด้วยนวัตกรรมทางวัฒนธรรม” ในวันพฤหัสบดีที่ ๙ กันยายน ๒๕๖๔ โดยถ่ายทอดสดผ่านทาง Facebook Fanpage : กรมส่งเสริมวัฒนธรรม การจัดงานครั้งนี้จัดขึ้นเพื่อสร้างความเข้าใจและสร้างความตระหนักเกี่ยวกับวัฒนธรรมในวิถีชีวิตปัจจุบัน และเพื่อให้เกิดการแลกเปลี่ยนเรียนรู้ ประสบการณ์ทางด้านการวิจัยทางวัฒนธรรม จากผลงานวิจัยและผลงานวิทยานิพนธ์ของบุคลากรจากหน่วยงานภาครัฐและภาคเอกชน รวมถึงผลงานวิจัยที่ได้รับทุนจากกรมส่งเสริมวัฒนธรรม ระหว่างบุคลากร ทั้งในสถาบันการศึกษา หน่วยงาน ภาครัฐ ภาคเอกชน และประชาชนที่สนใจทั่วไป

๙.๒) การประชุมวิชาการทางวัฒนธรรมแห่งชาติ “วิจัยวัฒนธรรม ครั้งที่ ๑๒” “พลังวัฒนธรรมในยุคสังคมดิจิทัล” กระทรวงวัฒนธรรม โดยกรมส่งเสริมวัฒนธรรม จัดการประชุมวิชาการทางวัฒนธรรมแห่งชาติ “วิจัยวัฒนธรรม ครั้งที่ ๑๒” “พลังวัฒนธรรมในยุคสังคมดิจิทัล” เมื่อวันที่ ๒๕ สิงหาคม ๒๕๖๕ ณ หอประชุมเล็ก ศูนย์วัฒนธรรมแห่งประเทศไทย โดยมีวัตถุประสงค์เพื่อเผยแพร่ข้อมูลความรู้จากผลการศึกษาวิจัยทางวัฒนธรรมที่ได้รับทุนสนับสนุนจากกรมส่งเสริมวัฒนธรรม และเพื่อนำเสนอสาระความรู้ในประเด็นที่น่าสนใจของสังคม ตลอดจนเพื่อเป็นเวทีสำหรับการแลกเปลี่ยนเรียนรู้ด้านการศึกษาวิจัยระหว่างนักวิจัย นักวิชาการ ผู้ทรงคุณวุฒิ นักเรียน นิสิต นักศึกษา และประชาชน เพื่อให้สามารถนำความรู้ที่ได้ไปประยุกต์ใช้ประโยชน์และพัฒนาต่อยอดในด้านต่าง ๆ ภายในงาน ประกอบด้วยกิจกรรม ดังนี้

(๑) การปาฐกถาโดยผู้ทรงคุณวุฒิด้านวัฒนธรรมและนำเสนอผลงานวิจัยทางวัฒนธรรม อาทิ การบรรยายพิเศษ เรื่อง พลวัตพลังวัฒนธรรมในสื่อสมัยใหม่ การอภิปรายพิเศษ เรื่อง การประยุกต์โนรา พลังสร้างสรรค์จากแดนใต้สู่สากล และการแสดงทางวัฒนธรรมชุด “โนราบิก” โดย กลุ่มออกกำลังกายหัวหาด วัดท่าแค จังหวัดพัทลุง

(๒) การนำเสนองานวิจัยใน ๔ หัวเรื่อง ได้แก่ (๑) **พลังโภชนศิลป์** งานวิจัย เรื่อง อารยโภชนาภูมิปัญญากลีบลำดวนปราศจากกลูเตน แนวทางส่งเสริมวัฒนธรรมเพื่อความเท่าเทียม (๒) **พลังหัตถศิลป์** ประกอบด้วยงานวิจัยเรื่อง ว่าวควาย สายลมสร้างสรรค์พลังหัตถศิลป์จากภูมิปัญญาสู่นวัตกรรมเศรษฐกิจฐานราก และงานวิจัยเรื่อง พลังการพัฒนาต่อยอดหัตถศิลป์ เบญจรงค์เชิงเศรษฐกิจสร้างสรรค์ สู่ชุมชนเพื่อการเรียนรู้ออกแบบสร้างสรรค์

(๓) **พลังสังคีตศิลป์** งานวิจัยเรื่อง ขับลื้อ : พลังแห่งการขับเคลื่อนและการมีส่วนร่วมทางวัฒนธรรมในสังคมยุคดิจิทัล และ (๔) **พลังนาฏศิลป์** ประกอบด้วยงานวิจัยเรื่อง การแสดงเพลงโคราช : การปรับตัวตามพลวัตของสังคมในยุคดิจิทัล และงานวิจัยเรื่อง “มวยไทย” การออกกำลังกายเพื่อส่งเสริมสุขภาพและพัฒนาคุณภาพชีวิตของคนไทย ทั้งนี้ มีการจัดแสดงนิทรรศการเสริมความรู้เกี่ยวกับผลการศึกษาวิจัยใน ๔ หัวเรื่องข้างต้น ณ หอประชุมเล็ก ศูนย์วัฒนธรรมแห่งประเทศไทย

๑๐) การเผยแพร่องค์ความรู้ และส่งเสริมการเรียนรู้ ผ่านกิจกรรมการบรรยายวิชาการออนไลน์ กระทรวงวัฒนธรรม โดยศูนย์มานุษยวิทยาสิรินธร (องค์การมหาชน) จัดกิจกรรมบรรยายวิชาการออนไลน์ เพื่อเป็นเวทีแลกเปลี่ยนความคิดเห็น และเผยแพร่บทความทางวิชาการด้านมานุษยวิทยาให้แก่ผู้ที่สนใจ อาทิ อคติในสังคมไทย เมื่อลมเล่าเรื่อง : เทพปกรณัมฮินดูในวายุมหาปุราณะ ล้านนามหาปกรณัมความทรงจำแห่งอภินวบุรี - ศรีหริภุญชัย ครั้งที่ ๙ โดยกิจกรรมดังกล่าวถ่ายทอดสดผ่านทาง Facebook Fanpage : ศูนย์มานุษยวิทยาสิรินธร - SAC YouTube : ศูนย์มานุษยวิทยาสิรินธร - SAC

๑๑) โครงการศิลปินแห่งชาติสืบสานสายธารศิลป์ ใต้สุดแดนสยาม เมืองงามชายแดน กระทรวงวัฒนธรรม โดยกรมส่งเสริมวัฒนธรรม ร่วมกับโรงเรียนเบตง "วีระราษฎร์ประสาน" และโรงเรียนอนุบาลเบตง (สุภาพอนุสรณ์) จัดโครงการศิลปินแห่งชาติสืบสานสายธารศิลป์ ใต้สุดแดนสยาม เมืองงามชายแดน เมื่อวันที่ ๑๗ - ๑๘ สิงหาคม ๒๕๖๕ ณ โรงเรียนเบตง "วีระราษฎร์ประสาน" อำเภอเบตง จังหวัดยะลา เพื่อเปิดโอกาสให้นักเรียน นักศึกษา และเยาวชนที่อยู่ในส่วนภูมิภาค ได้รับการถ่ายทอดองค์ความรู้ พัฒนาทักษะและสร้างแรงบันดาลใจในการสร้างสรรค์งานศิลปะสาขาต่าง ๆ จากศิลปินแห่งชาติ และร่วมกันสืบทอด สืบสาน มรดกภูมิปัญญาทางวัฒนธรรม โดยมีนักเรียน นักศึกษา จำนวนกว่า ๔๐๐ คน สนใจเข้าร่วมกิจกรรมในครั้งนี้ นอกจากนี้ ยังมีนักเรียน นักศึกษาจากจังหวัดใกล้เคียงเข้าร่วมกิจกรรมในครั้งนี้ด้วย อาทิ วิทยาลัยนาฏศิลป์นครศรีธรรมราช มหาวิทยาลัยเทคโนโลยีราชมงคลศรีวิชัย โรงเรียนนวมินทราชูทิศทักษิณ เป็นต้น

กว่าทศวรรษที่หออัครศิลปิน กรมส่งเสริมวัฒนธรรม และศิลปินแห่งชาติ ออกเดินทางไปยังภูมิภาคต่าง ๆ ในประเทศไทย เพื่อร่วมกันจุดประกายความคิดแก่เด็ก นักเรียน นักศึกษา ครู อาจารย์ ร่วมกับหน่วยงานการศึกษามาอย่างต่อเนื่องยาวนาน โดยมีวัตถุประสงค์เพื่อส่งต่อองค์ความรู้ของศิลปินแห่งชาติ เป็นการหว่านเมล็ดพันธุ์แห่งงานศิลปะ สร้างแรงบันดาลใจและร่วมกันสืบทอด สืบสาน มรดกภูมิปัญญา ทางวัฒนธรรมที่เกิดจากการอุทิศตนฝึกฝนเรียนรู้ของศิลปินแห่งชาติมาอย่างต่อเนื่องยาวนานจนเชี่ยวชาญ และเกิดเป็นองค์ความรู้ใหม่ขึ้น และยังทำหน้าที่เป็นผู้สานต่อจิตวิญญาณแห่งบรมครูด้านศิลปะ ผ่านการจัดกิจกรรมฝึกอบรมเชิงปฏิบัติการ อาทิ กิจกรรมถ่ายทอดงานศิลป์กับศิลปินแห่งชาติ กิจกรรมศิลปินแห่งชาติสัญจร เป็นต้น ด้วยแรงบันดาลใจต่าง ๆ เหล่านี้ ทำให้ผู้ที่กำลังค้นหาตัวเองได้เข้าใจและรู้จักแนวทางเฉพาะตนได้ชัดเจนมากขึ้น ผ่านประสบการณ์จากการลงมือปฏิบัติและการถ่ายทอดความรู้จากศิลปินแห่งชาติทุกท่าน

๓.๒.๔ การปลูกฝังค่านิยมและวัฒนธรรมที่ดีทางด้านคุณธรรมและจริยธรรมและค่านิยมความเป็นไทย ผ่านโครงการเข้าวัดปฏิบัติธรรมวันธรรมสวนะ กระทรวงวัฒนธรรม โดยกรมการศาสนา ได้ฟื้นฟูโครงการเข้าวัดปฏิบัติธรรมวันธรรมสวนะ โดยตระหนักถึงความต้องการของพุทธศาสนิกชนที่ต้องการเข้าวัดปฏิบัติธรรมวันธรรมสวนะ ซึ่งเป็นการส่งเสริม

ให้ประชาชนใกล้ชิดพระพุทธศาสนา และสามารถนำหลักธรรมคำสอนทางพระพุทธศาสนามากล่อมเกลาจิตใจและปรับใช้ในการดำเนินชีวิต และเนื่องจากสถานการณ์การแพร่ระบาดของโรคติดเชื้อไวรัสโคโรนา 2019 (โควิด - 19) กระทรวงวัฒนธรรมจึงได้ปรับรูปแบบการจัดกิจกรรมให้อยู่ภายใต้มาตรการป้องกันการแพร่ระบาดของโรคติดเชื้อไวรัสโคโรนา 2019 (โควิด - 19) ของกระทรวงสาธารณสุข และมติมหาเถรสมาคมที่ผ่อนปรนการจัดกิจกรรมทางศาสนา เพื่อเป็นการสร้างรูปแบบการจัดกิจกรรมวิถีชีวิตใหม่ (New Normal) และจัดทำคลิปวิดีโอ “รายการธรรมส่องทางวันธรรมสวนะ” เพื่อเผยแพร่ผ่านช่องทางออนไลน์ ได้แก่ Website Facebook และ Line ของกรมการศาสนา กระทรวงวัฒนธรรม โดยจัดกิจกรรมเป็นประจำทุกวันพระ

๑) เดือนสิงหาคม ๒๕๖๔ กระทรวงวัฒนธรรม โดยกรมการศาสนา จัดกิจกรรมเข้าวัดปฏิบัติธรรม ถวายภัตตาหาร และเครื่องอุปโภคบริโภคเนื่องในวันธรรมสวนะ ณ วัดในกรุงเทพมหานคร อาทิ วัดกระทุ่มเสือปลา เขตประเวศ วัดไก่เตี้ย เขตตลิ่งชัน วัดเทพนิมิตต์ เขตดอนเมือง

๒) เดือนกันยายน ๒๕๖๔ กระทรวงวัฒนธรรม โดยกรมการศาสนา จัดกิจกรรมเข้าวัดปฏิบัติธรรม ถวายภัตตาหาร และเครื่องอุปโภคบริโภคเนื่องในวันธรรมสวนะ ณ วัดชิโนรสารามวรวิหาร วัดภาวนาภิรตาราม เขตบางกอกน้อย วัดพระไกรสีห์ เขตบางกะปิ วัดกุนนทีรุทธาราม (วัดห้วยขวาง) เขตดินแดง กรุงเทพมหานคร วัดขุนจันทร์วรามาตยภัณฑสาราราม (วัดขุนจันทร์) เขตธนบุรี วัดนวลจันทร์ เขตบึงกุ่ม วัดบำเพ็ญเหนือ เขตมีนบุรี กรุงเทพมหานคร และวัดเวฬุวนาราม (วัดไผ่เขียว) เขตดอนเมือง กรุงเทพมหานคร

๓) เดือนพฤศจิกายน ๒๕๖๔ กระทรวงวัฒนธรรม โดยกรมการศาสนา จัดกิจกรรมเข้าวัดปฏิบัติธรรม ถวายภัตตาหาร และเครื่องอุปโภคบริโภคเนื่องในวันธรรมสวนะ ณ วัดในกรุงเทพมหานคร อาทิ วัดสน เขตราษฎร์บูรณะ กรุงเทพมหานคร วัดเกียรติประดิษฐ์ เขตราษฎร์บูรณะ กรุงเทพมหานคร

๔) เดือนธันวาคม ๒๕๖๔ กระทรวงวัฒนธรรม โดยกรมการศาสนา จัดกิจกรรมเข้าวัดปฏิบัติธรรม ถวายภัตตาหาร และเครื่องอุปโภคบริโภคเนื่องในวันธรรมสวนะ ณ วัดในกรุงเทพมหานคร อาทิ วัดสายอำพันธ์เอมสาร เขตดอนเมือง วัดพรพระร่วงประสิทธิ์ เขตสายไหม วัดคู้บอน เขตคลองสามวา กรุงเทพมหานคร วัดแสนสุข เขตมีนบุรี วัดบางเพ็งใต้ เขตมีนบุรี วัดโพธินิมิตรสถิตมหาสีมาราม เขตธนบุรี วัดใหญ่ศรีสุพรรณ เขตธนบุรี

๕) เดือนมกราคม ๒๕๖๕ กระทรวงวัฒนธรรม โดยกรมการศาสนา จัดกิจกรรมเข้าวัดปฏิบัติธรรม ถวายภัตตาหาร และเครื่องอุปโภคบริโภคเนื่องในวันธรรมสวนะ ณ วัดในกรุงเทพมหานคร อาทิ วัดประชาบำรุง (วัดลูกวัว) เขตบางขุนเทียน วัดแสมดำ เขตบางขุนเทียน วัดจันทร์ประดิษฐาราม เขตภาษีเจริญ วัดสีหไกรสร เขตบางกอกน้อย วัดสิงห์ เขตจอมทอง วัดหัวกระบือ เขตบางขุนเทียน

๖) เดือนกุมภาพันธ์ ๒๕๖๕ ได้จัดกิจกรรมเข้าวัดปฏิบัติธรรม ถวายภัตตาหารและเครื่องอุปโภคบริโภคเนื่องในวันธรรมสวนะ ณ วัดในกรุงเทพมหานคร ได้แก่ วัดนาคนิมิตร เขตจอมทอง วัดแก้วไพฑูรย์ เขตจอมทอง วัดมะพร้าวเตี้ย เขตภาษีเจริญ วัดอุดมรังสี เขตหนองแขม วัดเวตวันธรรมาวาส เขตบางซื่อ วัดเลียบราษฎร์บำรุง เขตบางซื่อ

๗) เดือนมีนาคม ๒๕๖๕ ได้จัดกิจกรรมเข้าวัดปฏิบัติธรรม ถวายภัตตาหารและเครื่องอุปโภคบริโภค เนื่องในวันธรรมสวนะ ณ วัดในกรุงเทพมหานคร ได้แก่ วัดลุ่มเจริญศรัทธา เขตสาทร วัดช่องนนทรี เขตยานนาวา วัดบางมดโสธราราม เขตทุ่งครุ วัดบางบอน เขตบางบอน วัดนวลนรดิศวรวิหาร เขตภาษีเจริญ วัดแก้ว เขตตลิ่งชัน วัดโกมุทพุทธรังสี เขตทวีวัฒนา และวัดหนองแขม เขตหนองแขม

๘) เดือนเมษายน ๒๕๖๕ ได้จัดกิจกรรมเข้าวัดปฏิบัติธรรม ถวายภัตตาหาร และเครื่องอุปโภคบริโภค เนื่องในวันธรรมสวนะ ณ วัดในกรุงเทพมหานคร ได้แก่ วัดเอี่ยมวรนุช วัดสังเวชวิศยาราม เขตพระนคร วัดใหม่ (ยายแป้น) เขตบางกอกน้อย วัดหลักสาม

วัดศรีนวลธรรมวิมล เขตหนองแขม วัดบางกระดี่ วัดแทนวันดีเจริญสุข เขตบางขุนเทียน วัดทรัพย์สโมสรนิกรเกษม และวัดกระทุ่มราย เขตหนองจอก

๙) เดือนพฤษภาคม ๒๕๖๕ ได้จัดกิจกรรมเข้าวัดปฏิบัติธรรม ถวายภัตตาหารและเครื่องอุปโภคบริโภค เนื่องในวันธรรมสวนะ ณ วัดในกรุงเทพมหานคร ได้แก่ วัดสุธรรมวดี วัดธรรมคุณาราม เขตบางขุนเทียน วัดลำกระดาน วัดสุขใจ เขตคลองสามวา และวัดศรีกุเรชา วัดทองสัมฤทธิ์ เขตมีนบุรี

๑๐) เดือนมิถุนายน ๒๕๖๕ ได้จัดกิจกรรม เข้าวัดปฏิบัติธรรม ถวายภัตตาหาร และเครื่องอุปโภคบริโภค เนื่องในวันธรรมสวนะ ณ วัดในกรุงเทพมหานคร ได้แก่ วัดแสนเกษม วัดสีชมพู เขตหนองจอก วัดดอกไม้ วัดคลองใหม่ เขตยานนาวา วัดบางขุนเทียนกลาง วัดบางขุนเทียนนอก เขตบางขุนเทียน และวัดเทพพล วัดพิกุล เขตตลิ่งชัน

๑๑) เดือนกรกฎาคม ๒๕๖๕ ได้จัดกิจกรรม เข้าวัดปฏิบัติธรรม ถวายภัตตาหาร และเครื่องอุปโภคบริโภค เนื่องในวันธรรมสวนะ ณ วัดในกรุงเทพมหานคร ได้แก่ วัดจันทร์ใน วัดจันทร์นอก เขตบางคอแหลม และ วัดจตุรมิตรประดิษฐาราม วัดบางยี่ขัน เขตบางพลัด

๑๒) เดือนสิงหาคม ๒๕๖๕ ได้จัดกิจกรรม เข้าวัดปฏิบัติธรรม ถวายภัตตาหาร และเครื่องอุปโภคบริโภค เนื่องในวันธรรมสวนะ ณ วัดในกรุงเทพมหานคร ได้แก่ วัดโพธิ์แก้ว และวัดมงคลวราราม เขตจอมทอง กรุงเทพมหานคร

๑๓) เดือนกันยายน ๒๕๖๕ ได้จัดกิจกรรมเข้าวัดปฏิบัติธรรม ถวายภัตตาหาร และเครื่องอุปโภคบริโภค เนื่องในวันธรรมสวนะ ณ วัดในกรุงเทพมหานคร ได้แก่ วัดปากบ่อ เขตสวนหลวง วัดไทร วัดโพธิ์ทอง เขตจอมทอง วัดทองศาลางาม เขตภาษีเจริญ วัดเลา เขตบางขุนเทียน วัดประดู่ในทรงธรรม เขตบางกอกใหญ่ และวัดภคินีนาถ เขตบางพลัด

๓.๒.๕ ด้านอื่น ๆ

๑) โครงการสำรวจเอกสารโบราณ ปีงบประมาณ ๒๕๖๔ กระทรวงวัฒนธรรม โดยกรมศิลปากรได้ดำเนินการลงพื้นที่สำรวจ ลงทะเบียน และทำสำเนาเอกสารโบราณประเภทจารึก จำนวน ๒ ครั้ง ได้แก่

- <u>ครั้งที่ ๑</u> เมื่อวันที่ ๖ - ๑๒ มีนาคม ๒๕๖๔ รวมทั้งหมด ๔ แห่ง ๒๑๔ รายการ ได้แก่ (๑) วัดธงสัจจะ อำเภอเมือง จังหวัดลำพูน สำรวจบันทึกข้อมูลทะเบียน และทำเนาศิลาจารึก จำนวน ๑ รายการ (๒) วัดบ้านหลุก อำเภอเมือง จังหวัดลำพูน สำรวจบันทึกข้อมูลทะเบียน ถ่ายภาพ อ่านคัดถ่ายทอด จำนวน ๑๓๕ รายการ (๓) พิพิธภัณฑสถานแห่งชาติหริภุญไชย อำเภอเมืองจังหวัดลำพูนบันทึกข้อมูลทะเบียน ถ่ายภาพ และอ่านคัดถ่ายถอดจารึก จำนวน ๙ รายการ (๔) วัดป่าเรียน ตำบลตลิ่งชัน อำเภอท่าศาลา จังหวัดนครศรีธรรมราช ได้เอกสารโบราณ แบ่งเป็นหนังสือสมุดไทย จำนวน ๖๔ รายการ และคัมภีร์ใบลาน จำนวน ๕ ผูก

- <u>ครั้งที่ ๒</u> เมื่อวันที่ ๑๘ - ๒๖ มีนาคม ๒๕๖๔ ณ จังหวัดราชบุรีและกาญจนบุรี การดำเนินการครั้งนี้ได้สำรวจ ดูแลรักษา ลงทะเบียน และจัดเก็บเอกสารโบราณตามหลักวิชาการ จำนวน ๓๒๕ รายการ ดังนี้ แบ่งเป็นคัมภีร์ใบลาน จำนวน ๓๐๓ รายการ หนังสือสมุดไทย อักษรมอญ ไทย และขอม จำนวน ๒๒ รายการ

๒) การจัดกิจกรรมรณรงค์ดูแลรักษามรดกศิลปวัฒนธรรมของชาติทั้งในส่วนกลางและส่วนภูมิภาค เนื่องในวันอนุรักษ์มรดกไทย พุทธศักราช ๒๕๖๔ ในช่วงสัปดาห์วันอนุรักษ์มรดกไทย เมื่อวันที่ ๒ - ๘ เมษายน ๒๕๖๔ กระทรวงวัฒนธรรม โดยกรมศิลปากรและหน่วยงานในสังกัดทั่วประเทศได้จัดกิจกรรมทำความสะอาดแหล่งโบราณสถานและแหล่งโบราณคดีที่สำคัญ เนื่องในโอกาสวันคล้ายวันพระราชสมภพสมเด็จพระกนิษฐาธิราชเจ้า กรมสมเด็จพระเทพรัตนราชสุดาฯ สยามบรมราชกุมารี ซึ่งรัฐบาลได้กำหนดให้เป็นวันอนุรักษ์มรดกไทย เพื่อเทิดพระเกียรติและสำนึกในพระมหากรุณาธิคุณของสมเด็จพระกนิษฐาธิราชเจ้า กรมสมเด็จพระเทพรัตนราชสุดาฯ สยามบรมราชกุมารี โดยในวันที่ ๒ เมษายน ๒๕๖๔ ได้ทำความสะอาดแหล่งโบราณสถานและแหล่งโบราณคดีที่สำคัญพร้อมกันทั้ง ๔ ภาค ภาคกลาง : โบราณสถานวัดสันเปาโล จังหวัดลพบุรี ภาคเหนือ : อุทยานประวัติศาสตร์สุโขทัย จังหวัดสุโขทัย ภาคตะวันออกเฉียงเหนือ : โบราณสถานปราสาทพนมวัน จังหวัดนครราชสีมา ภาคใต้ : แหล่งโบราณสถานเมืองเก่าสงขลา จังหวัดสงขลา และกรุงเทพมหานคร : โบราณสถาน วัดไก่เตี้ย เขตตลิ่งชัน พร้อมกันนี้ในช่วงสัปดาห์วันอนุรักษ์มรดกไทย นอกจากการทำความสะอาดแหล่งโบราณสถานต่าง ๆ แล้ว กรมศิลปากรยังมีกิจกรรมพิเศษต่าง ๆ อาทิ การงดเก็บค่าเข้าชมอุทยานประวัติศาสตร์และพิพิธภัณฑสถานแห่งชาติทุกแห่ง การสัมมนาเสวนาทางวิชาการ การจัดนิทรรศการพิเศษเนื่องในโอกาสวันอนุรักษ์มรดกไทยภายในพิพิธภัณฑสถานแห่งชาติ ฯลฯ นอกจากนี้แล้วกรมศิลปากรยังได้มอบหมายให้สำนักการสังคีตจัดกิจกรรมการแสดงนาฏศิลป์และดนตรี ณ ลานการแสดงสังคีตศาลา ภายในพิพิธภัณฑสถานแห่งชาติ พระนคร ตลอดสัปดาห์วันอนุรักษ์มรดกไทย

๓) งานประเพณีขึ้นเขาพนมรุ้ง ประจำปี ๒๕๖๔ กระทรวงวัฒนธรรม โดยกรมศิลปากรร่วมกับจังหวัดบุรีรัมย์ และการท่องเที่ยวแห่งประเทศไทยได้จัดงานประเพณีขึ้นเขาพนมรุ้ง เมื่อวันที่ ๓ เมษายน ๒๕๖๔ ณ อุทยานประวัติศาสตร์พนมรุ้ง อำเภอเฉลิมพระเกียรติ จังหวัดบุรีรัมย์ งานประเพณีขึ้นเขาพนมรุ้งจะจัดในช่วงที่มีปรากฏการณ์พระอาทิตย์ขึ้นตรง ๑๕ ช่องประตูปราสาทหินพนมรุ้งในช่วงเช้าตรู่ (ประมาณหกโมงเช้า) เพื่อรับแสงอรุณวันใหม่ ในงานยังมีพิธีบวงสรวงพระศิวะ และสิ่งศักดิ์สิทธิ์บนเขาพนมรุ้ง เพื่อความเป็นสิริมงคลแก่ผู้ร่วมพิธี มีผู้เข้าร่วมกิจกรรม จำนวน ๒๓,๒๔๖ คน

๔) กิจกรรมเยาวชนและชุมชน ณ อุทยานประวัติศาสตร์สด๊กก๊อกธม กระทรวงวัฒนธรรม โดยกรมศิลปากรร่วมกับโรงเรียนนายร้อยพระจุลจอมเกล้า สถาบันเทคโนโลยีนิวเคลียร์แห่งชาติ และจุฬาลงกรณ์มหาวิทยาลัยร่วมกันจัดกิจกรรมเยาวชนและชุมชน เมื่อวันที่ ๔ เมษายน ๒๕๖๔ ณ อุทยานประวัติศาสตร์สด๊กก๊อกธม ทั้งนี้ มีคณะครูและนักเรียนโรงเรียนทัพพระยาพิทยา คณะครูบ้านหนองเสม็ด และคณะครูและนักเรียนโรงเรียนบ้านกรวดวิทยาคาร จังหวัดบุรีรัมย์ เข้าร่วมกิจกรรม

๕) โครงการทำนุบำรุงศิลปวัฒนธรรม มหาวิทยาลัยเทคโนโลยีราชมงคลล้านนา กระทรวงการอุดมศึกษา วิทยาศาสตร์ วิจัยและนวัตกรรม โดยมหาวิทยาลัยราชภัฏล้านนาอนุมัติแผนงานด้านทำนุบำรุงศิลปวัฒนธรรม จำนวน ๒๔ โครงการ วงเงินงบประมาณจำนวน ๑,๐๐๕,๙๐๐ บาท ในจำนวนนี้แบ่งเป็นการดำเนินงานด้านทำนุบำรุงศิลปวัฒนธรรม ประจำปีงบประมาณ ๒๕๖๔ ระหว่างเดือน ตุลาคม ๒๕๖๓ - เมษายน ๒๕๖๔ จำนวน ๔ โครงการ ดังนี้

(๑) โครงการนิทรรศการกระทง มทร.ล้านนา ในประเพณียี่เป็งประจำปี ๒๕๖๓ ภายใต้แนวคิด “อานิสงส์ผางประทีสบูชา พระญาฆาติกาพรหม” ที่บอกเล่าเรื่องราวเกี่ยวกับตำนานของแม่กาเผือก นักศึกษาที่เข้าร่วมประกวดฯ ได้รับรางวัลรองชนะเลิศอันดับที่ ๑ เบิกจ่ายงบประมาณ จำนวน ๑๖๘,๔๒๔.๐๔ บาท

(๒) โครงการสร้างความเข้มแข็งด้านศิลปวัฒนธรรมในกิจกรรมที่ ๑ กิจกรรมส่งเสริมการเรียนรู้นอกสถานที่กับประเพณีไหว้พระธาตุประจำปี ภายใต้ชื่อ “จากอุจฉุปัพพตาสู่ธาราระมิงค์นที” เบิกจ่ายงบประมาณ จำนวน ๖,๒๓๕ บาท

(๓) โครงการประชุมเพื่อขับเคลื่อนงานด้านทำนุบำรุงศิลปวัฒนธรรม เพื่อจัดกิจกรรมเสวนาวิชาการถ่ายทอดความรู้ที่ถูกต้องเกี่ยวกับแนวทางการดำเนินงานด้านทำนุบำรุงศิลปวัฒนธรรมจากนโยบายสู่การปฏิบัติ ถ่ายทอดแผนงานด้านทำนุบำรุงศิลปวัฒนธรรม

ประจำปีงบประมาณ ๒๕๖๔ และวางแผนงานด้านทำนุบำรุงศิลปวัฒนธรรม ประจำปีงบประมาณ พ.ศ. ๒๕๖๕ ยังไม่มีการเบิกจ่ายงบประมาณ

(๔) โครงการสืบสานประเพณีปีใหม่เมือง สืบสานประเพณีสงกรานต์ล้านนา จัดกิจกรรมย่อย ๓ กิจกรรม ประกอบด้วย กิจกรรมสักการะสิ่งศักดิ์สิทธิ์ประจำมหาวิทยาลัยฯ กิจกรรมเผยแพร่ให้ความรู้ด้านประเพณีปีใหม่เมืองที่ถูกต้องตามประเพณีล้านนาผ่านการสแกน QR Code และกิจกรรมแสดงการคารวะและเผยแพร่ให้ความรู้ด้านประเพณีปีใหม่เมืองที่ถูกต้องตามประเพณีล้านนาให้กับอาจารย์อาวุโสผ่านการส่งการ์ดอวยพร เบิกจ่ายงบประมาณ จำนวน ๑๐,๙๐๐ บาท

๖) พัฒนายุวทูตความดีสู่วิถีพลเมืองโลกในศตวรรษที่ ๒ กระทรวงศึกษาธิการร่วมกับกระทรวงการต่างประเทศ เพื่อส่งเสริมให้ผู้เรียนมีจิตสำนึก จิตอาสา และมีโลกทัศน์ที่กว้างไกลตามแนวทางศาสตร์พระราชา มีทักษะที่จำเป็นในศตวรรษที่ ๒๑ มีคุณสมบัติที่สำคัญในการเป็นนักการทูตน้อยที่ดี และเพื่อส่งเสริมและสนับสนุนให้ผู้เรียนได้เรียนรู้จากประสบการณ์ตรงด้วยการลงมือปฏิบัติจริง (Active Learning) โอนจัดสรรงบประมาณ รอบที่ ๒ ครั้งที่ ๑ โครงการยุวทูตความดี ฝึกจิตอาสา สานต่อปณิธานความดี ร่วมแรงร่วมใจ ต้านภัยโควิด - 19 ให้ ๑๐๖ โรงเรียน ๆ ละ ๕,๗๐๐ บาท เพื่อเป็นค่าใช้จ่ายในการจัดกิจกรรมและถอดบทเรียนในรูปแบบวิจัยและสังเคราะห์นวัตกรรมความดี เพื่อพัฒนานวัตกรรมความดี (Virtue Innovation Model) โดยมุ่งหวังว่าการส่งเสริมและสนับสนุนทั้งหมดจักเป็นปลูกฝังค่านิยมและวัฒนธรรมที่ดีให้แก่ผู้เรียน ทั้งด้านคุณธรรม จริยธรรม กตัญญู ความซื่อสัตย์ การมีวินัย เคารพกฎหมาย มีจิตสาธารณะและการมีส่วนร่วม ทำประโยชน์ให้ประเทศ และเป็นพลเมืองที่ดีของประเทศได้

๗) การส่งต่ออัตลักษณ์ความเป็นไทย ผ่านโครงการปันน้ำใจ คนไทยไม่ทิ้งกัน เฉลิมพระเกียรติพระบาทสมเด็จพระเจ้าอยู่หัวและสมเด็จพระนางเจ้าฯ พระบรมราชินี กระทรวงวัฒนธรรมได้ดำเนินโครงการดังกล่าว เพื่อช่วยเหลือเกื้อกูล แพทย์ พยาบาล บุคลากรทางการแพทย์ ชุมชน และประชาชนที่ได้รับผลกระทบจากสถานการณ์การแพร่ระบาดของโรคติดเชื้อไวรัสโคโรนา 2019 (โควิด - 19) ซึ่งในการจัดโครงการในครั้งนี้เป็นการบูรณาการความร่วมมือกับเครือข่ายสภาวัฒนธรรมและชุมชนคุณธรรม โดยได้ดำเนินกิจกรรมทั้งในส่วนกลางและส่วนภูมิภาค ดังนี้

๗.๑) กิจกรรมระหว่างวันที่ ๑๗ - ๒๘ พฤษภาคม ๒๕๖๔ ร่วมมอบอาหาร และเวชภัณฑ์ทางการแพทย์ ณ โรงพยาบาลในกรุงเทพมหานครและปริมณฑล รวมทั้งสิ้นจำนวน ๒๐ แห่ง ได้แก่ (๑) โรงพยาบาลศิริราช (๒) โรงพยาบาลจุฬาลงกรณ์ (๓) โรงพยาบาล

สมเด็จพระปิ่นเกล้า (๔) โรงพยาบาลตากสิน (๕) โรงพยาบาลราชวิถี (๖) โรงพยาบาลรามาธิบดี (๗) โรงพยาบาลตำรวจ (๘) โรงพยาบาลพระมงกุฎเกล้า (๙) โรงพยาบาลเด็ก (๑๐) โรงพยาบาลเวชศาสตร์เขตร้อน (๑๑) โรงพยาบาลทหารผ่านศึก (๑๒) โรงพยาบาลนวมินทร์ ๙ (๑๓) โรงพยาบาลนพรัตนราชธานี คุ้มเกล้า (๑๔) โรงพยาบาลวชิรพยาบาล (๑๕) โรงพยาบาลกลาง (๑๖) โรงพยาบาลภูมิพลอดุลยเดช (๑๗) โรงพยาบาลสมุทรปราการ (๑๘) สถาบันบำราศนราดูร (๑๙) โรงพยาบาลธัญญารักษ์ ปทุมธานี และ (๒๐) โรงพยาบาลธรรมศาสตร์ เฉลิมพระเกียรติ โดยมีรัฐมนตรีว่าการกระทรวงวัฒนธรรม ปลัดกระทรวงวัฒนธรรม พร้อมด้วยผู้บริหารกระทรวงวัฒนธรรม ร่วมมอบอาหาร และเวชภัณฑ์ทางการแพทย์ เพื่อส่งต่อกำลังใจไปยังบุคลากรทางการแพทย์ ภายใต้โครงการ “ปันน้ำใจ คนไทย ไม่ทิ้งกัน”

๗.๒) กระทรวงวัฒนธรรม ร่วมกับ ดร.สมศักดิ์ และคุณหญิงปัทมา ลีสวัสดิ์ตระกูล มอบเครื่องมือแพทย์ อุปกรณ์ทางการแพทย์ เวชภัณฑ์ และอาหารกลางวัน เพื่อเป็นกำลังใจแก่บุคลากรทางการแพทย์ ภายใต้โครงการ “ปันน้ำใจ คนไทยไม่ทิ้งกัน” โดยมีนายอิทธิพล คุณปลื้ม รัฐมนตรีว่าการกระทรวงวัฒนธรรม เป็นประธาน ในวันที่ ๒๘ มิถุนายน ๒๕๖๔ ณ โรงพยาบาลนครปฐม จังหวัดนครปฐม และในวันที่ ๓๐ มิถุนายน ๒๕๖๔ ณ โรงพยาบาลวชิรพยาบาล กรุงเทพมหานคร ทั้งนี้ นางยุพา ทวีวัฒนะกิจบวร ปลัดกระทรวงวัฒนธรรม ดร.สมศักดิ์ ลีสวัสดิ์ตระกูล คุณหญิงปัทมา ลีสวัสดิ์ตระกูล กรรมการบริหารคณะกรรมการโอลิมปิคแห่งประเทศไทยในพระบรมราชูปถัมภ์ ผู้บริหาร ข้าราชการ และเจ้าหน้าที่ที่เกี่ยวข้องเข้าร่วม

๗.๓) กระทรวงวัฒนธรรม โดยสำนักงานวัฒนธรรมจังหวัดทั้ง ๗๖ จังหวัด ร่วมกับภาคีเครือข่ายทางวัฒนธรรม มอบถุงยังชีพ เครื่องอุปโภค บริโภค เพื่อสนับสนุนการทำงานของบุคลากรทางการแพทย์ และช่วยเหลือประชาชนในพื้นที่ในช่วงวิกฤติการณ์การแพร่ระบาดของโรคติดเชื้อไวรัสโคโรนา 2019 (โควิด - 19) ภายใต้โครงการ “ปันน้ำใจ คนไทยไม่ทิ้งกัน” **รวมจำนวนกิจกรรมทั้งสิ้น ๑,๒๐๒ กิจกรรม** อาทิ สำนักงานวัฒนธรรมจังหวัดตราด สำนักงานวัฒนธรรมจังหวัดสุรินทร์ สำนักงานวัฒนธรรมจังหวัดเพชรบุรี

๗.๔) กระทรวงวัฒนธรรม โดยกรมการศาสนา ประสานศูนย์ศึกษาพระพุทธศาสนาวันอาทิตย์ (ศพอ.) ทั่วประเทศ เร่งช่วยเหลือประชาชนที่ได้รับผลกระทบจากโควิด - 19 เพื่อเป็นการรับสนอง พระดำริสมเด็จพระสังฆราช และการดำเนินการตามโครงการ “ปันน้ำใจ

คนไทยไม่ทิ้งกัน” ของกระทรวงวัฒนธรรม กรมการศาสนาจึงได้จัดสรรงบประมาณให้สำนักงานวัฒนธรรมจังหวัดทั่วประเทศร่วมกับ ศพอ. ที่มีศักยภาพและความพร้อมดำเนินการช่วยเหลือประชาชนในพื้นที่ชุมชนที่ได้รับผลกระทบจากการระบาดของโรค โควิด - 19 ซึ่งหลังจากนี้ทางกรมการศาสนาจะนำเครื่องอุปโภคบริโภค กระจายลงสู่ ศพอ. ต่าง ๆ เพื่อนำไปให้ความช่วยเหลือประชาชนต่อไป

๗.๕) กระทรวงวัฒนธรรม ร่วมกับ ดร.สมศักดิ์ และคุณหญิงปัทมา ลีสวัสดิ์ตระกูล มอบเครื่องมือแพทย์ อุปกรณ์ทางการแพทย์ และเวชภัณฑ์ เพื่อเป็นกำลังใจแก่บุคลากรทางการแพทย์ ภายใต้โครงการ “ปันน้ำใจ คนไทยไม่ทิ้งกัน” โดยมี นายอิทธิพล คุณปลื้ม รัฐมนตรีว่าการกระทรวงวัฒนธรรม เป็นประธาน ในวันที่ ๘ กรฎาคม ๒๕๖๔ ณ โรงพยาบาลคามิลเลียน ทองหล่อ กรุงเทพมหานคร และในวันที่ ๙ กรกฎาคม ๒๕๖๔ ณ ศูนย์การแพทย์สมเด็จพระเทพรัตนราชสุดาฯ สยามบรมราชกุมารี อำเภอองครักษ์ จังหวัดนครนายก ทั้งนี้ นางยุพา ทวีวัฒนะกิจบวร ปลัดกระทรวงวัฒนธรรม ดร.สมศักดิ์ ลีสวัสดิ์ตระกูล คุณหญิงปัทมา ลีสวัสดิ์ตระกูล กรรมการบริหารคณะกรรมการโอลิมปิคแห่งประเทศไทยในพระบรมราชูปถัมภ์ ผู้บริหาร ข้าราชการ และเจ้าหน้าที่ที่เกี่ยวข้องเข้าร่วม

๗.๖) รัฐมนตรีว่าการกระทรวงวัฒนธรรม พร้อมด้วย ปลัดกระทรวงวัฒนธรรม รับมอบข้าวสาร สเปรย์แอลกอฮอล์และเจลแอลกอฮอล์ พร้อมเงินบริจาค จาก ดร.นริศ

ธรรมเกื้อกูล ประธานคณะผู้บริหารกลุ่มบริษัท ซีพี รีเทลดีเวลลอปเม้นท์ จำกัด เพื่อร่วมสนับสนุนโครงการ “ปันน้ำใจ คนไทยไม่ทิ้งกัน” ของกระทรวงวัฒนธรรม เพื่อช่วยเหลือเยียวยาผู้ได้รับผลกระทบจากสถานการณ์การแพร่ระบาดของโรคติดเชื้อไวรัสโคโรนา 2019 (โควิด - 19) บุคลากรทางการแพทย์และเจ้าหน้าที่ที่เกี่ยวข้อง ณ ห้องโถง ชั้น ๑ อาคารวัฒนธรรมวิศิษฏ์ กระทรวงวัฒนธรรม

๗.๗) กระทรวงวัฒนธรรม โดยสำนักงานวัฒนธรรมจังหวัดทั้ง ๗๖ จังหวัด ร่วมกับภาคีเครือข่ายทางวัฒนธรรม มอบถุงยังชีพ เครื่องอุปโภคบริโภค เพื่อสนับสนุนการทำงานของบุคลากรทางการแพทย์ และช่วยเหลือประชาชนในพื้นที่ ในช่วงวิกฤตการณ์การแพร่ระบาดของโรคติดเชื้อไวรัสโคโรนา 2019 (โควิด - 19) ภายใต้โครงการ “ปันน้ำใจ คนไทยไม่ทิ้งกัน” อาทิ สำนักงานวัฒนธรรมจังหวัดกาญจนบุรี สำนักงานวัฒนธรรมจังหวัดพิจิตร สำนักงานวัฒนธรรมจังหวัดสุพรรณบุรี สำนักงานวัฒนธรรมจังหวัดอ่างทอง สำนักงานวัฒนธรรมจังหวัดอุตรดิตถ์ สำนักงานวัฒนธรรมจังหวัดนครปฐม สำนักงานวัฒนธรรมจังหวัดอุดรธานี สำนักงานวัฒนธรรมจังหวัดพะเยา สำนักงานวัฒนธรรมจังหวัดอุบลราชธานี สำนักงานวัฒนธรรมจังหวัดนครศรีธรรมราช สำนักงานวัฒนธรรมจังหวัดยะลา สำนักงานวัฒนธรรมจังหวัดหนองคาย สำนักงานวัฒนธรรมจังหวัดฉะเชิงเทรา สำนักงานวัฒนธรรมจังหวัดสตูล สำนักงานวัฒนธรรมจังหวัดเพชรบุรี

๗.๘) กระทรวงวัฒนธรรม โดยกรมการศาสนา ร่วมกับยุวพุทธิกสมาคมแห่งประเทศไทย มอบเครื่องอุปโภคบริโภค กิจกรรม “ปันน้ำใจ คนไทยไม่ทิ้งกัน” ให้แก่ศูนย์พักคอยรอส่งต่อผู้ป่วยติดเชื้อโควิด - 19 ณ วัดสะพาน เขตคลองเตย กรุงเทพมหานคร ทั้งนี้ วัดสะพานได้ร่วมกับกรุงเทพมหานครจัดตั้งศูนย์พักคอย รอการส่งต่อผู้ป่วยที่มีผลตรวจรับรองว่าติดเชื้อโควิด - 19 ในพื้นที่ ๖ กลุ่มเขต เพื่อรอการส่งต่อผู้ป่วยไปเข้ารับการรักษาแยกตามลักษณะอาการของผู้ป่วยโควิด - 19 สีเขียว สีเหลือง สีแดง อาจจะนอนพักค้าง ๑ - ๒ วัน เพื่อรอรถพยาบาลมารับไปยังโรงพยาบาลสนามหรือ Hospitel เป็นการคัดแยกผู้ติดเชื้อออกจากชุมชน ป้องกันการแพร่ระบาดของโรคโควิด - 19

๗.๙) เมื่อวันที่ ๑๑ สิงหาคม ๒๕๖๔ นางยุพา ทวีวัฒนะกิจบวร ปลัดกระทรวงวัฒนธรรม เป็นประธานมอบถุงยังชีพเครื่องอุปโภคบริโภคในโครงการปันน้ำใจคนไทยไม่ทิ้งกัน โดยความร่วมมือของกระทรวงวัฒนธรรม กับบริษัท ซีพี บีแอนด์เอฟ (ไทยแลนด์) จำกัด ให้แก่นายศิริพงศ์ เครือยิ้ม ผู้จัดการกลุ่มเยาวชนมุสลิมสวนพลูและคณะ เพื่อนำไปแจกจ่ายแก่เด็กและเยาวชน ประชาชนในชุมชนมุสลิมสวนพลูที่ได้รับผลกระทบจากการแพร่ระบาดของโรคติดเชื้อไวรัสโคโรนา 2019 (โควิด - 19) ณ บริเวณห้องโถง ชั้น ๑ อาคารวัฒนธรรมวิศิษฏ์ กระทรวงวัฒนธรรม

๗.๑๐) เมื่อวันที่ ๒๐ สิงหาคม ๒๕๖๔ เวลา ๑๔.๐๐ น. ณ แหลมบาลีฮาย เมืองพัทยา อำเภอบางละมุง จังหวัดชลบุรี นายปรเมศวร์ งามพิเชษฐ์ ผู้ช่วยรัฐมนตรีประจำกระทรวงวัฒนธรรม เป็นประธานมอบเครื่องอุปโภคบริโภคช่วยเหลือผู้ได้รับผลกระทบจากสถานการณ์การแพร่ระบาดของโรคติดเชื้อไวรัสโคโรนา 2019 (โควิด - 19) โดยสำนักงานวัฒนธรรมจังหวัดชลบุรีร่วมกับเมืองพัทยา และรายการ “ลายกนก ยกสยาม” สถานีโทรทัศน์ท็อปนิวส์ ร่วมมอบเครื่องอุปโภคบริโภค จำนวน ๕๐๐ ชุด ช่วยเหลือผู้ที่ได้รับผลกระทบจากสถานการณ์การแพร่ระบาดของโรคติดเชื้อไวรัสโคโรนา 2019 (โควิด - 19) ที่อาศัยอยู่ในเขตเมืองพัทยา อำเภอบางละมุง จังหวัดชลบุรี

๗.๑๑) เมื่อวันที่ ๒๕ สิงหาคม ๒๕๖๔ นางยุพา ทวีวัฒนะกิจบวร ปลัดกระทรวงวัฒนธรรม รับมอบชุดอุปกรณ์ป้องกันส่วนบุคคล (PPE) จากนายวีรยุทธ โพธารามิก ผู้อำนวยการอาวุโสฝ่ายความสัมพันธ์ธุรกิจองค์กร บริษัทโมโน บรอดคาซท์ จำกัด เพื่อนำไปมอบให้กับบุคลากรทางการแพทย์ในโรงพยาบาลต่าง ๆ ตามโครงการ “ปันน้ำใจ คนไทยไม่ทิ้งกัน” ของกระทรวงวัฒนธรรม เพื่อช่วยเหลือเยียวยาผู้ได้รับผลกระทบจากสถานการณ์การแพร่ระบาดของโรคติดเชื้อไวรัสโคโรนา 2019 (โควิด - 19) ณ บริเวณห้องโถง ชั้น ๑ อาคารวัฒนธรรมวิศิษฏ์ กระทรวงวัฒนธรรม

๗.๑๒) เมื่อวันที่ ๒๖ สิงหาคม ๒๕๖๔ กระทรวงวัฒนธรรมร่วมกับกลุ่มจิตอาสาดูแลไทย (Jitasa.Care) และหลักสูตรธรรมาภิบาลทางการแพทย์ (ปธพ.๙) ลงพื้นที่จังหวัดปทุมธานี เพื่อมอบถุงยังชีพแก่ประชาชน ในโครงการ “ปันน้ำใจ คนไทยไม่ทิ้งกัน” ให้กับประชาชนที่ได้รับผลกระทบจากสถานการณ์การแพร่ระบาดของโรคติดเชื้อไวรัสโคโรนา 2019 (โควิด - 19) รวมถึงผู้ติดเชื้อไวรัสโคโรนา 2019 (โควิด - 19) ที่อยู่ระหว่างการกักตัวดูแลรักษาตนเอง (Home Isolation) และแจ้งขอความช่วยเหลือผ่าน jitasa.care

๗.๑๓) ปลัดกระทรวงวัฒนธรรม รับมอบชุดตรวจ เชื้อโควิด - 19 (Rapid Antigen Test Kit หรือ ATK) จากนายกสมาคมวัฒนธรรมส่งเสริมเด็กและเยาวชนต้นแบบจังหวัดชลบุรี เพื่อใช้สนับสนุนการทำงานของเจ้าหน้าที่ ณ บริเวณห้องโถง ชั้น ๑ อาคารวัฒนธรรมวิศิษฏ์ กระทรวงวัฒนธรรม

๗.๑๔) เมื่อวันที่ ๒๓ กันยายน ๒๕๖๔ นางยุพา ทวีวัฒนะกิจบวร ปลัดกระทรวงวัฒนธรรม มอบหมายให้ นางโชติกา อัครกิจโสภากุล ผู้ช่วยปลัดกระทรวงวัฒนธรรม มอบถุงยังชีพเครื่องอุปโภคบริโภค ในโครงการปันน้ำใจ คนไทยไม่ทิ้งกัน โดยความร่วมมือของกระทรวงวัฒนธรรม กับ บริษัท ซีพี บีแอนด์เอฟ (ไทยแลนด์) จำกัด ให้แก่ นายซาฟีอี ยกยอคุณ ที่ปรึกษาคณะกรรมการมัสยิดสวนพลู เพื่อนำไปแจกจ่ายแก่เด็กและเยาวชน ประชาชนในชุมชนมุสลิมสวนพลู กรุงเทพมหานคร ที่ได้รับผลกระทบจากการแพร่ระบาดของโรคติดเชื้อไวรัสโคโรนา 2019 (โควิด - 19) โดยมีผู้บริหารและทีมโครงการปันน้ำใจมัสยิดสวนพลูเข้าร่วม ณ บริเวณห้องโถง ชั้น ๑ อาคารวัฒนธรรมวิศิษฏ์ กระทรวงวัฒนธรรม

๗.๑๕) กรมการศาสนาร่วมกับองค์การทางศาสนาดำเนินกิจกรรมภายใต้ “โครงการปันน้ำใจ คนไทยไม่ทิ้งกัน” เพื่อบรรเทาความเดือดร้อนให้แก่ผู้ได้รับผลกระทบจากการแพร่ระบาดของโรคติดเชื้อไวรัสโคโรนา 2019 (โควิด - 19) ดังนี้

(๑) ยุวพุทธิกสมาคมแห่งประเทศไทยในพระบรมราชูปถัมภ์ ถวายภัตตาหาร เครื่องอุปโภคบริโภค และเครื่องไทยธรรม แด่พระภิกษุสงฆ์และสามเณร ณ วัดสุทัศนเทพวราราม เขตพระนคร กรุงเทพมหานคร และวัดปราสาท อำเภอเมือง จังหวัดนนทบุรี นอกจากนี้ ยังมอบอาหารกล่อง เครื่องดื่ม เจลและสเปรย์แอลกอฮอล์ ทิชชู่เปียก หน้ากากอนามัย ชุด PPE เครื่องวัดออกซิเจนปลายนิ้ว ปรอทวัดไข้ดิจิตอล และหนังสือธรรมะให้ทีมบุคลากรทางการแพทย์ เพื่อเป็นขวัญและกำลังใจในการปฏิบัติหน้าที่ ณ ศูนย์พักคอยวัดกำแพง (บางแวก) และศูนย์บริการสาธารณสุข ๔๗ คลองขวาง เขตภาษีเจริญ กรุงเทพมหานคร โรงพยาบาลสนาม (โรงเรียนบางบัวทอง) และโรงพยาบาลบางบัวทอง อำเภอบางบัวทอง จังหวัดนนทบุรี

(๒) สภาประมุขบาทหลวงโรมันคาทอลิกแห่งประเทศไทย มอบน้ำดื่ม ผักสมุนไพร และผลไม้ ให้กับผู้ได้รับผลกระทบจากการแพร่ระบาดของโรคติดเชื้อไวรัสโคโรนา 2019 (โควิด - 19) ณ ชุมชนกุฎีขาว เขตธนบุรี กรุงเทพมหานคร

(๓) สมาคมฮินดูสมาช วัดเทพมณเฑียร มอบอาหารกล่องเจให้ศูนย์พักคอยผู้ป่วยโควิด - 19 ณ วัดสุทธิวราราม เขตสาทร กรุงเทพมหานคร จำนวนวันละ ๑๐๐ กล่อง เป็นระยะเวลา ๕ วัน

๗.๑๖) วันที่ ๑ ตุลาคม ๒๕๖๔ กระทรวงวัฒนธรรมและเครือข่ายวัฒนธรรมมอบเครื่องอุปโภคบริโภคและมอบถุงยังชีพในโครงการ “ปันน้ำใจ คนไทยไม่ทิ้งกัน” ให้แก่ประชาชนในชุมชนคุณธรรมฯ บ้านหน้าไม้ ชุมชนคุณธรรมฯ วัดโบสถ์ (ล่าง) ชุมชนคุณธรรมฯ บ้านบันไดช้างพัฒนา ชุมชนคุณธรรมฯ วัดเกาะแก้วและชุมชนคุณธรรมฯ บ้านเกาะเรียน ที่ได้รับผลกระทบจากสถานการณ์อุทกภัยจังหวัดพระนครศรีอยุธยา ณ ป้อมเพชร ภายในพื้นที่อุทยานประวัติศาสตร์พระนครศรีอยุธยา

๗.๑๗) เมื่อวันที่ ๑๙ ตุลาคม ๒๕๖๔ สมเด็จพระมหาธีราจารย์ เจ้าอาวาสวัดพระเชตุพนวิมลมังคลารามฯ กรรมการมหาเถรสมาคม ประธานคณะกรรมการฝ่ายสาธารณะสงเคราะห์ของ มส. ประธานสำนักงานกำกับดูแลพระธรรมทูตไปต่างประเทศ และประธานคณะกรรมการอบรมประชาชนกลาง ร่วมกับกระทรวงวัฒนธรรม โดยปลัดกระทรวงวัฒนธรรมลงพื้นที่จังหวัดพระนครศรีอยุธยาถวายกัปปิยภัณฑ์แก่คณะสงฆ์เพื่อเป็นทุนตั้งต้นในการช่วยเหลือวัดและประชาชน พร้อมมอบเครื่องอุปโภค “ปันน้ำใจ คนไทยไม่ทิ้งกัน” มีพระธรรมรัตนมงคล เจ้าคณะจังหวัดพระนครศรีอยุธยา คณะสงฆ์ และหัวหน้าส่วนราชการ

ที่เกี่ยวข้องเข้าร่วม ณ วัดโพธิ์ ตำบลกบเจา อำเภอบางบาล จังหวัดพระนครศรีอยุธยา และวัดกลาง ตำบลบ้านโพธิ์ อำเภอเสนา จังหวัดพระนครศรีอยุธยา

๗.๑๘) การดำเนินโครงการพระสงฆ์ช่วยโยม ภายใต้กิจกรรมรวมพลังบวรปันน้ำใจ คนไทยไม่ทิ้งกัน โดยวัดหัวลำโพง พระอารามหลวง ร่วมกับกรมการศาสนา มอบถุงปันสุขให้แก่ผู้กักตัวและผู้ที่ได้รับผลกระทบจากสถานการณ์การแพร่ระบาดของโรคติดเชื้อไวรัสโคโรนา 2019 (โควิด - 19) ในชุมชนเขตบางรัก ณ ห้องประชุมราชปริยัติสุนทร วัดหัวลำโพงพระอารามหลวง เขตบางรัก กรุงเทพมหานคร

๗.๑๙) เมื่อวันที่ ๒๔ ตุลาคม ๒๕๖๔ ชุมชนคุณธรรมวัดชินวราราม ร่วมกับสำนักงานวัฒนธรรมจังหวัดปทุมธานี และมูลนิธิร่วมกตัญญู ลงพื้นที่ที่ประสบความเดือดร้อนจากอุทกภัย โดยนำเครื่องอุปโภค บริโภค มอบให้กับประชาชนในเขตพื้นที่ชุมชนคุณธรรมวัดสังลาน ชุมชนคุณธรรมวัดชินวรารามวรวิหารชุมชนคุณธรรมวัดตลาดใต้ อำเภอเมืองปทุมธานี

จังหวัดปทุมธานี เพื่อบรรเทาความเดือดร้อนของประชาชนและพระภิกษุที่ได้รับผลกระทบจากอุทกภัย

๗.๒๐) กรมการศาสนา นำคณะศาสนิกสัมพันธ์ ประกอบด้วย ผู้แทนองค์การศาสนา ๕ ศาสนา ผู้บริหารกระทรวงวัฒนธรรม เจ้าหน้าที่กรมการศาสนา และหน่วยงานเครือข่าย ร่วมกิจกรรมศาสนิกสัมพันธ์ช่วยเหลือผู้ประสบภัยและขาดแคลน โดยได้ถวายเครื่องสมณบริขาร และเครื่องอุปโภคบริโภคแด่พระภิกษุสามเณร และมอบให้ศาสนิกชนที่ประสบอุทกภัย ณ จังหวัดสุพรรณบุรี จังหวัดสิงห์บุรี และจังหวัดอ่างทอง

๙) การประชุมเชิงปฏิบัติการดันโครงการการจัดทำโครงการสำคัญประจำปีงบประมาณ พ.ศ. ๒๕๖๖ เพื่อขับเคลื่อนงานศาสนาศิลปวัฒนธรรม ตามยุทธศาสตร์ชาติ ๒๐ ปี กระทรวงวัฒนธรรม โดยสำนักงานปลัดกระทรวงวัฒนธรรม จัดการประชุมเชิงปฏิบัติการจัดทำโครงการสำคัญประจำปีงบประมาณ พ.ศ. ๒๕๖๖ เพื่อขับเคลื่อนการบรรลุเป้าหมาย

ยุทธศาสตร์ชาติของกระทรวงวัฒนธรรม ตามที่รัฐบาลได้กำหนดให้มียุทธศาสตร์ชาติ ระยะ ๒๐ ปี เป็นเป้าหมายการพัฒนาประเทศอย่างยั่งยืนตามหลักธรรมาภิบาล เพื่อใช้เป็นกรอบในการจัดทำแผนต่าง ๆ ให้สอดคล้องและบูรณาการเพื่อให้บรรลุเป้าหมายการพัฒนาประเทศ คือ "ประเทศชาติมั่นคง ประชาชนมีความสุข เศรษฐกิจพัฒนา อย่างต่อเนื่อง สังคมเป็นธรรม ฐานทรัพยากรธรรมชาติยั่งยืน" ซึ่งหนึ่งในเครื่องมือสำคัญที่จะช่วยให้การขับเคลื่อนยุทธศาสตร์ชาติสัมฤทธิ์ผล คือ กระบวนการจัดทำโครงการสำคัญประจำปีงบประมาณ โดยจะต้องอาศัยการสร้างการรับรู้ ความเข้าใจ เจตคติที่ดี การแลกเปลี่ยนแนวความคิด เรียนรู้สถานการณ์ทั้งภายในและภายนอกประเทศ พร้อมทั้งข้อมูลที่ช่วยเสริมให้โครงการสำคัญฯ ตอบสนองต่อการเปลี่ยนแปลง ความต้องการของประชาชนและประเทศชาติอย่างแท้จริง

โดยสำนักงานสภาพัฒนาการเศรษฐกิจและสังคมแห่งชาติ ได้กำหนดให้หน่วยงานของรัฐ ดำเนินการจัดทำโครงการสำคัญประจำปีงบประมาณ พ.ศ. ๒๕๖๖ เพื่อขับเคลื่อนการบรรลุเป้าหมายยุทธศาสตร์ชาติและแผนแม่บทภายใต้ยุทธศาสตร์ชาติ ระหว่างเดือนมิถุนายน - กรกฎาคม ๒๕๖๔ กระทรวงวัฒนธรรม จึงได้จัดประชุมเชิงปฏิบัติการการจัดทำโครงการสำคัญประจำปีงบประมาณ พ.ศ. ๒๕๖๖ เพื่อขับเคลื่อนการบรรลุเป้าหมายยุทธศาสตร์ชาติของกระทรวงวัฒนธรรม ผ่านระบบแอปพลิเคชันซูม (Zoom) ระหว่างวันที่ ๑๕ - ๑๖ กรกฎาคม ๒๕๖๔ ซึ่งมีกลุ่มเป้าหมายเป็นข้าราชการและบุคลากรที่เกี่ยวข้องของส่วนราชการ หน่วยงานและองค์การมหาชนในสังกัดกระทรวงวัฒนธรรม ทั้งในส่วนกลางและภูมิภาค ให้เกิดการรับรู้ เข้าใจ และมีเจตคติที่ดีต่อการดำเนินงาน จำนวน ๑๙๐ คน

๑๐) การแต่งตั้งคณะทำงานศูนย์ต่อต้านข่าวปลอมของกระทรวงวัฒนธรรม กระทรวงวัฒนธรรม ได้ดำเนินการตามข้อสั่งการของนายกรัฐมนตรีที่ ให้ทุกส่วนราชการจัดตั้งศูนย์ต่อต้านข่าวปลอม/ข่าวบิดเบือน (Fake News) เพื่อเร่งตรวจสอบชี้แจงข่าวปลอม/ข่าวบิดเบือน ทำให้ประชาชนได้รับทราบและสร้างความรู้ความเข้าใจข้อมูลที่ถูกต้องอย่างรวดเร็ว โดยขณะนี้กระทรวงวัฒนธรรม ได้แต่งตั้งคณะทำงานศูนย์ต่อต้านข่าวปลอม (Fake News) กระทรวงวัฒนธรรม ขึ้นมาเรียบร้อยแล้ว เพื่อทำหน้าที่ติดตามตรวจสอบประเด็นข้อมูลข่าวสารที่เป็นข่าวปลอม/ข่าวบิดเบือนที่มีการเผยแพร่ตามสื่อต่าง ๆ โดยเฉพาะสื่อออนไลน์ อีกทั้งประสานหน่วยงานที่เกี่ยวข้องในการตรวจสอบและชี้แจงรายละเอียดเกี่ยวกับประเด็นข้อมูลข่าวสาร กรณีมีข่าวปลอม/ข่าวบิดเบือนรวมถึงส่งต่อข้อมูล ประสานงานและแจ้งเตือนไปยังศูนย์ต่อต้านข่าวปลอม กระทรวงดิจิทัลเพื่อเศรษฐกิจและสังคม เพื่อคลี่คลายสถานการณ์และแก้ไขปัญหาได้ทันที

ทั้งนี้ กระทรวงวัฒนธรรม ได้บูรณาการการดำเนินการติดตามและชี้แจงข่าวปลอม/ข่าวบิดเบือนระหว่างหน่วยงานต่าง ๆ ภายในกระทรวงวัฒนธรรม โดยผ่านคณะทำงานโฆษกกระทรวงวัฒนธรรมประกอบด้วยผู้แทนส่วนราชการและองค์การมหาชนสังกัดกระทรวงวัฒนธรรม โดยทุกหน่วยงานจะตรวจสอบประเด็นข้อมูลข่าวปลอม/ข่าวบิดเบือน รวมถึงประสานกับคณะทำงานศูนย์ต่อต้านข่าวปลอมของกระทรวงวัฒนธรรม ในการชี้แจงรายละเอียดเกี่ยวกับข่าวปลอม/ข่าวบิดเบือนในส่วนที่เกี่ยวข้องกับแต่ละหน่วยงาน รวมถึงบูรณาการความร่วมมือกับกระทรวงดิจิทัลเพื่อเศรษฐกิจและสังคมในการตรวจสอบข่าวปลอม/ข่าวบิดเบือน การชี้แจงข้อเท็จจริงและสร้างความรู้ความเข้าใจที่ถูกต้องแก่ประชาชนให้เป็นไปอย่างรวดเร็วและมีประสิทธิภาพ ถือเป็นการสร้างภูมิคุ้มกัน และใช้วิจารณญาณในการรับข่าวว่ามีข้อเท็จจริงหรือไม่ เพื่อให้เกิดความเข้าใจที่ถูกต้อง และหากพิจารณาแล้วว่าข่าวไม่น่าเชื่อถือและไม่มีมูลความจริงขอความร่วมมือไม่ควรแชร์ออกไป

๑๑) การลงพื้นที่ตรวจเยี่ยมสถานการณ์อุทกภัย การช่วยเหลือผู้ประสบอุทกภัยและการลงพื้นที่ตรวจเยี่ยมกองถ่ายภาพยนตร์

(๑) เมื่อวันที่ ๑ ตุลาคม ๒๕๖๔ นายอิทธิพล คุณปลื้ม รัฐมนตรีว่าการกระทรวงวัฒนธรรม พร้อมด้วย นางยุพา ทวีวัฒนะกิจบวร ปลัดกระทรวงวัฒนธรรม ผู้บริหารกระทรวงวัฒนธรรม และข้าราชการ ลงพื้นที่ตรวจเยี่ยมสถานการณ์อุทกภัยในพื้นที่อุทยานประวัติศาสตร์พระนครศรีอยุธยา ประกอบด้วย โบราณสถานวัดไชยวัฒนาราม หมู่บ้านโปรตุเกส วัดธรรมาราม วัดกษัตราธิราชวรวิหาร ป้อมเพชร และชุมชนโดยรอบ

(๒) กระทรวงวัฒนธรรม โดยกรมการศาสนา จัดโครงการจิตอาสากรมการศาสนาและศาสนสงเคราะห์เพื่อช่วยเหลือพระภิกษุสามเณรที่ได้รับผลกระทบจากอุทกภัยและศาสนิกชนที่ได้รับผลกระทบจากสถานการณ์การแพร่ระบาดของโรคติดเชื้อไวรัสโคโรนา 2019 ในพื้นที่จังหวัดลพบุรี และจังหวัดเพชรบูรณ์ โดยมีทั้งหมด ๑๗ วัด ดังนี้ (๑) วัดไพรสณฑ์ศักดาราม (๒) วัดไตรภูมิ (๓) วัดศรีสมบูรณ์ (๔) วัดศรีสมพร (๕) วัดจอมมณี (๖) วัดลัฏฐิวนาราม (๗) วัดศรีสะอาด (๘) วัดทุ่งจันทร์สงบ (๙) วัดท่ากกแก (๑๐) วัดปากห้วยขอนแก่น (๑๑) วัดศรีจันทราราม (๑๒) วัดลำนารายณ์ (๑๓) วัดพัฒนาธรรมาราม (๑๔) วัดปากช่องสาลิกา (นอก) (๑๕) วัดอำพวัน (๑๖) วัดเสาธงทอง และ (๑๗) วัดสิริจันทรนิมิตวรวิหาร

(๓) กระทรวงวัฒนธรรม โดยกรมส่งเสริมวัฒนธรรม ช่วยเหลือศิลปินแห่งชาติที่เดือดร้อนจากสถานการณ์อุทกภัย กรมส่งเสริมวัฒนธรรม ได้ติดตามความเดือดร้อนของ

ศิลปินแห่งชาติ ผู้ทรงคุณวุฒิทางวัฒนธรรม และผู้มีผลงานดีเด่นทางวัฒนธรรมที่อาศัยอยู่ในจังหวัดที่ประสบอุทกภัย เพื่อให้ทราบผลกระทบจากอุทกภัย เพื่อนำไปพิจารณาจัดสวัสดิการเงินช่วยเหลือเมื่อประสบสาธารณภัย โดยเร่งด่วนต่อไป หากพบว่าที่อยู่อาศัยของศิลปินแห่งชาติและผู้ทรงคุณวุฒิทางวัฒนธรรม ได้รับความเสียหายบางส่วนจะได้รับการจัดสวัสดิการเงินช่วยเหลือ ครั้งละไม่เกิน ๒๕,๐๐๐ บาท ส่วนผู้มีผลงานดีเด่นทางวัฒนธรรม จะได้รับการจัดสวัสดิการเงินช่วยเหลือ ครั้งละไม่เกิน ๑๕,๐๐๐ บาท และหากที่อยู่อาศัยของศิลปินแห่งชาติและผู้ทรงคุณวุฒิทางวัฒนธรรม ได้รับความเสียหายทำให้ไม่สามารถอยู่อาศัยภายในช่วงเวลาประสบสาธารณภัยได้จะได้รับการจัดสวัสดิการเงินช่วยเหลือ ครั้งละไม่เกิน ๕๐,๐๐๐ บาท ส่วนผู้มีผลงานดีเด่นทางวัฒนธรรมจะได้รับการจัดสวัสดิการเงินช่วยเหลือ ครั้งละไม่เกิน ๓๐,๐๐๐ บาท ตามลำดับ

ทั้งนี้ จากการสำรวจเบื้องต้นในขณะนี้มีศิลปินแห่งชาติที่ประสบอุทกภัย เดือดร้อนจากน้ำท่วม จำนวน ๒ ราย ได้แก่ นางเกลียว เสร็จกิจ (แม่ขวัญจิต ศรีประจันต์) ศิลปินแห่งชาติ สาขาศิลปะการแสดง (เพลงพื้นบ้าน - อีแซว) พุทธศักราช ๒๕๓๙ อำเภอเมือง จังหวัดสุพรรณบุรี และนายกิตติศักดิ์ มีสมสืบ (ศักดิ์สิริ มีสมสืบ) ศิลปินแห่งชาติ สาขาวรรณศิลป์ (กวีนิพนธ์) พุทธศักราช ๒๕๕๙ อำเภอชุมแสง จังหวัดนครสวรรค์ ส่วนรายอื่นเมื่อได้รับรายงานทางกรมส่งเสริมวัฒนธรรมพร้อมให้การบรรเทาความเดือดร้อนโดยเร่งด่วนต่อไป

(๔) เมื่อวันที่ ๑๕ ตุลาคม ๒๕๖๔ นายอิทธิพล คุณปลื้ม รัฐมนตรีว่าการกระทรวงวัฒนธรรม พร้อมด้วย นางยุพา ทวีวัฒนะกิจบวร ปลัดกระทรวงวัฒนธรรม นายอภิชัย อร่ามศรี รองผู้ว่าราชการจังหวัดนนทบุรี นางสาววรรณสิริ โมรากุล กรรมการผู้ทรงคุณวุฒิในคณะกรรมการภาพยนตร์และวีดีทัศน์แห่งชาติ นายจุมพต ตระกูลนุช วัฒนธรรมจังหวัดนนทบุรี ผู้บริหาร และเจ้าหน้าที่กระทรวงวัฒนธรรม ลงพื้นที่ตรวจเยี่ยมกองถ่ายภาพยนตร์เรื่อง บุพเพสันนิวาส ๒ เพื่อติดตามการปฏิบัติตามมาตรการการป้องกันการแพร่ระบาดของโรคติดเชื้อไวรัสโคโรนา 2019 (โควิด - 19) โดยมีนายอดิสรณ์ ตรีสิริเกษม ผู้กำกับภาพยนตร์

บุพเพสันนิวาส ๒ และนายจิระ มะลิกุล Head Producer บริษัท จีดีเอช ห้าห้าเก้า จำกัด ให้การต้อนรับ ณ โกดังมติชน อำเภอปากเกร็ด จังหวัดนนทบุรี

๑๒) ปลูกฝังค่านิยมและวัฒนธรรมที่ดี ผ่านการจัดกิจกรรม "ลานวัฒนธรรม สร้างสุข" กระทรวงวัฒนธรรมจัดกิจกรรม "ลานวัฒนธรรม สร้างสุข" ณ ลานวัฒนธรรม สร้างสุข บริเวณหอศิลป์แห่งชาติ กระทรวงวัฒนธรรม ถนนเทียมร่วมมิตร เขตห้วยขวาง กรุงเทพฯ ตามที่รัฐบาลมีนโยบายให้หน่วยงานภาครัฐจัดโครงการหรือกิจกรรมที่จะช่วยฟื้นฟู เยียวยา เพื่อช่วยเหลือและให้กำลังใจผู้ที่ได้รับผลกระทบเพื่อตอบสนองนโยบายรัฐบาลและสอดคล้องกับยุทธศาสตร์ชาติระยะ ๒๐ ปี และผลักดัน "Soft Power" ความเป็นไทย เช่น งานฝีมือและหัตถกรรม ศิลปะการแสดง อาหารไทย การท่องเที่ยวเชิงวัฒนธรรม รวมถึงอุตสาหกรรมวัฒนธรรมที่มีศักยภาพ 5F ประกอบด้วยอาหาร (Food) ภาพยนตร์และวีดิทัศน์ (Film) ผ้าไทยและการออกแบบแฟชั่น (Fashion) มวยไทย (Fighting) และการอนุรักษ์และขับเคลื่อนเทศกาล ประเพณีสู่ระดับโลก (Festival) ดังนั้น กระทรวงวัฒนธรรมจึงได้จัดกิจกรรม "ลานวัฒนธรรม สร้างสุข" ขึ้น โดยจัดกิจกรรมเป็นประจำทุกวันศุกร์ เพื่อเป็นพื้นที่ในการสร้างงาน สร้างรายได้ สร้างพื้นที่ให้แก่บุคลากรกระทรวงวัฒนธรรมร่วมอนุรักษ์ศิลปวัฒนธรรมของชาติและเรียนรู้ พัฒนาทักษะนอกจากด้านวิชาการ ได้ฝึกปฏิบัติจากประสบการณ์จริง การทำงานเป็นหมู่คณะ การแสดงออกความคิดสร้างสรรค์ ใช้เวลาว่างให้เกิดประโยชน์ อาจเป็นช่องทางสร้างอาชีพเสริมเพิ่มรายได้ ซึ่งทักษะเหล่านี้นำมาปรับใช้กับการปฏิบัติงานและในชีวิตประจำวัน อีกทั้งส่งเสริมให้บุคลากรตระหนักถึงความสำคัญของการมีสุขภาพร่างกายแข็งแรง เพื่อลดการเจ็บป่วยของโรคต่าง ๆ และสร้างภูมิคุ้มกันหรือป้องกันภาวะแทรกซ้อนจากโรคภัยไข้เจ็บ

โดยกิจกรรม "ลานวัฒนธรรม สร้างสุข" ทำให้บุคลากรของกระทรวงวัฒนธรรมได้มีโอกาสแสดงออกในการร่วมอนุรักษ์มรดกภูมิปัญญาและศิลปวัฒนธรรมของชาติ สร้างโอกาสในการได้รับประสบการณ์และเรียนรู้จากการปฏิบัติงานจริง รวมทั้งยังสร้างความสุข

ทางกายและทางใจ สร้างความสนุกสนาน เพลิดเพลิน สร้างความรักความสามัคคีและความสัมพันธ์ที่ดีระหว่างบุคลากรรวมถึงประชาสัมพันธ์พื้นที่จัดกิจกรรมของกระทรวงวัฒนธรรมให้เป็นที่รู้จักแพร่หลาย

๑๓) กิจกรรมวันเด็กแห่งชาติ ประจำปี ๒๕๖๕ ซึ่งตรงกับวันเสาร์ที่ ๘ มกราคม ๒๕๖๕ พลเอก ประยุทธ์ จันทร์โอชา นายกรัฐมนตรี ได้ให้คำขวัญวันเด็กว่า “รู้คิด รอบคอบ รับผิดชอบต่อสังคม” โดยในส่วนของกระทรวงวัฒนธรรม มีนโยบายมุ่งเสริมสร้างภูมิคุ้มกันทางสังคม จิตสำนึก ค่านิยมเชิงบวก และคุณลักษณะของคนไทยที่พร้อมปรับตัวสู่อนาคต พร้อมทั้งสร้างความตระหนักและภาคภูมิใจในมรดกทางศิลปวัฒนธรรมของชาติให้แก่เด็ก เยาวชน และประชาชน แต่เนื่องจากสถานการณ์การแพร่ระบาดของโรคติดเชื้อไวรัสโคโรนา 2019 (โควิด - 19) กระทรวงวัฒนธรรมจึงได้ปรับกิจกรรมวันเด็กแห่งชาติ ปี ๒๕๖๕ เน้นรูปแบบออนไลน์ โดยในส่วนกลางได้จัดกิจกรรม อาทิ กิจกรรม “วันเด็กออนไลน์หัวใจเป็นหนึ่ง” เช่น เล่นเกมสุภาษิตคำพังเพย เกมจิ๊กซอว์ ณ สำนักหอสมุดแห่งชาติ โดยร่วมกิจกรรมผ่าน Facebook Live ของหอสมุดแห่งชาติ กิจกรรม “ขุมทรัพย์เมืองสร้างสรรค์แห่งอาเซียน” ณ ศูนย์วัฒนธรรมอาเซียน ชั้น ๓ หอศิลป์ร่วมสมัยราชดำเนิน กรุงเทพฯ มีกิจกรรม ๓ ฐาน ได้แก่ (๑) ฐานหีบสมบัติหาคำตอบเกี่ยวกับวัฒนธรรมอาเซียนและเมืองสร้างสรรค์อาเซียน (๒) ฐานวงล้อคำถามเกี่ยวกับข้อมูลพื้นฐาน ของประเทศสมาชิกอาเซียน (๓) ฐานจิกซอว์คิวบิกต่อเป็นภาพเมืองสร้างสรรค์ของอาเซียน โดยจัดกิจกรรมออนไลน์ผ่าน Facebook Live ของศูนย์วัฒนธรรมอาเซียน อีกทั้งมี

กิจกรรมเรียนรู้ดูหอศิลป์ เนื่องในวันเด็กแห่งชาติ ๒๕๖๕ ในรูปแบบออนไลน์ หัวข้อ “Wonderland แดนมหัศจรรย์” ณ หอศิลป์ร่วมสมัยราชดำเนิน กรุงเทพฯ มีกิจกรรม เช่น การแสดงมายากลสุดพิเศษ โดยสมาคมวิทยากลแห่งประเทศไทย การขับร้องเพลงจากแชมป์ “ศาลาเฉลิมกรุง..สืบสานตำนานเพลง” น้องบาร็อก นายชลธาร เซ็นเชาวนิช การแสดงนาฏศิลป์ร่วมสมัยโดยเครือข่ายศิลปินเยาวชน มหาวิทยาลัยราชภัฏสวนสุนันทา การแสดงเล่านิทานโดยคุณครูตุ๊บปอง เรืองศักดิ์ ปิ่นประทีป และการแสดงหุ่นมือร่วมสมัย โดยคณะ Mommy Puppet เป็นต้น

นอกจากนี้ ในส่วนภูมิภาคได้จัดกิจกรรม ณ แหล่งเรียนรู้ทางศิลปวัฒนธรรม อาทิ พิพิธภัณฑสถานแห่งชาติ พิมาย จังหวัดนครราชสีมา พิพิธภัณฑสถานแห่งชาติ อุบลราชธานี พิพิธภัณฑสถานแห่งชาติ อินทร์บุรี จังหวัดสิงห์บุรี โดยจัดกิจกรรมต่าง ๆ เช่น ชมพิพิธภัณฑ์ เกมเสริมทักษะ ตอบปัญหาชิงรางวัล โดยจัดกิจกรรมออนไลน์ผ่านแฟนเพจ Facebook ของพิพิธภัณฑสถานแห่งชาติ PhimaiNationalMuseum inburimuseumsing UbonNationalMuseum

๑๔) โครงการ “ชุมชนยั่งยืนหวนคืนวัฒนธรรม” กระทรวงวัฒนธรรม ร่วมกับคณะวิศวกรรมศาสตร์ จุฬาลงกรณ์มหาวิทยาลัย และสถานีวิทยุแห่งจุฬาลงกรณ์มหาวิทยาลัย ร่วมกันจัดโครงการประกวดนโยบายทางเลือกและแนวคิดริเริ่มการพัฒนาชุมชนยั่งยืน ภายใต้หัวข้อ “ชุมชนยั่งยืนหวนคืนวัฒนธรรม” เพื่อสนับสนุนให้เยาวชนคนรุ่นใหม่จากทั่วทุกภูมิภาคของประเทศไทย ได้เข้ามามีส่วนร่วมในการนำเสนอแนวคิดการพัฒนาชุมชนที่ยั่งยืน โดยยังคงไว้ซึ่งอัตลักษณ์และวัฒนธรรมท้องถิ่นของตนเอง เพื่อสร้างความเข้มแข็งของชุมชนทั้งในมิติด้านสิ่งแวดล้อม สังคม เศรษฐกิจ และวัฒนธรรม เป็นส่วนหนึ่งของการขับเคลื่อนและพัฒนาประเทศ ซึ่งสอดคล้องกับการดำเนินงานของกระทรวงวัฒนธรรม ในการสนับสนุนให้มีการพัฒนาระบบนิเวศ เพื่อรองรับการขับเคลื่อนเศรษฐกิจยุคใหม่ ภายใต้การพัฒนาและสร้างความเข้มแข็งจากฐานราก โดยสะท้อนผ่านเป้าหมายการพัฒนาที่ยั่งยืน (Sustainable Development Goals หรือ SDGs) ขององค์การสหประชาชาติ นอกจากนี้ ยังเป็นการดำเนินการตามนโยบายของรัฐบาล

ในการสนับสนุน Soft Power และอุตสาหกรรมสร้างสรรค์ของไทยให้เป็นที่รู้จักทั่วโลก ตามแนวทางส่งเสริมวัฒนธรรม 5F สู่การเป็นสินค้าทางส่งออกทางวัฒนธรรมสำคัญ สร้างรายได้ให้กับประเทศ ได้แก่ อาหาร (Food) ภาพยนตร์และวีดิทัศน์ (Film) การออกแบบแฟชั่นไทย (Fashion) ศิลปะการป้องกันตัวแบบไทย (Fighting) เทศกาลประเพณีไทย (Festival) โดยกระทรวงวัฒนธรรม จะนำผลงานแนวคิดที่ได้จากโครงการฯ นี้ มาเชื่อมโยงกับกิจกรรมหรือโครงการที่ได้ดำเนินการอยู่แล้วร่วมกับชุมชน เพื่อให้แนวคิดมาใช้ต่อยอดให้เกิดการพัฒนาอย่างยั่งยืนได้

ทั้งนี้ มีทีมเยาวชนส่งผลงานเข้าร่วมประกวดทั้งสิ้น ๑๖๙ ทีมจากทั่วประเทศ ผลปรากฏว่า รางวัลชนะเลิศ ได้แก่ ทีมหนูจิ๋วหนูแจ๋ว จากโรงเรียนนวมินทราชูทิศพายัพ รางวัลรองชนะเลิศอันดับที่ ๑ ได้แก่ ทีม Pipako โรงเรียนสาธิตมหาวิทยาลัยเชียงใหม่ รางวัลรองชนะเลิศอันดับที่ ๒ ได้แก่ ทีมกมุทมาศนารี โรงเรียนชลกันยานุกูล และรางวัลชมเชย จำนวน ๒ รางวัล ได้แก่ ทีม phantomhive จากมหาวิทยาลัยมหาสารคาม และทีม Too hot to handle จากโรงเรียนบูรณะรำลึก

๓.๒.๖ การปลูกฝังค่านิยมและวัฒนธรรมที่ดีของกระทรวงการพัฒนาสังคมและความมั่นคงของมนุษย์

๑) โครงการโรงเรียนเพียงหลวง ส่งเสริมความรู้และพัฒนาทักษะชีวิต ทักษะสังคม และทักษะอาชีพให้เด็กนักเรียนโรงเรียนเพียงหลวง ผู้ปกครอง และประชาชนทั่วไปในชุมชนเพียงหลวง จำนวน ๑,๔๐๕ คน เพื่อเป็นต้นทุนทางปัญญาในการพัฒนาคุณลักษณะของการเป็นพลเมืองดี และ การดำรงชีวิตร่วมกับผู้อื่นในสังคมได้อย่างเป็นสุข ทำให้กลุ่มเป้าหมายร่วมดูแลชุมชนตัวเองตามความเหมาะสมของภูมิสังคมและบริบทของพื้นที่ และสามารถนำความรู้ไปต่อยอด จนเกิดความชำนาญ สร้างรายได้เสริมในครัวเรือน

๒) โครงการพระธรรมจาริก กรมพัฒนาสังคมและสวัสดิการร่วมกับสำนักงานบริหารงานโครงการพระธรรมจาริกส่วนภูมิภาค วัดศรีโสดา จังหวัดเชียงใหม่สำนักงานประธานพระธรรมจาริกวัดเบญจมบพิตรดุสิตวนาราม และมูลนิธิเผยแพร่พระพุทธศาสนาแก่ชนถิ่นกันดารในพระราชูปถัมภ์สมเด็จพระศรีนครินทราบรมราชชนนี ได้ดำเนินงานโครงการ

พระธรรมจาริกบนพื้นที่สูงตั้งแต่ปี พ.ศ. ๒๕๐๘ ถึงปัจจุบัน โดยใช้การเผยแพร่พระพุทธศาสนาเป็นเครื่องมือในการนำไปสู่การพัฒนาทางด้านจิตใจ ควบคู่กับการพัฒนาคุณภาพชีวิตให้กับราษฎรบนพื้นที่สูง วัตถุประสงค์ : เพื่อส่งเสริมการเผยแพร่พระพุทธศาสนาในด้านคุณธรรม จริยธรรม และสร้างการมีส่วนร่วมในกิจกรรมทางพุทธศาสนาของคนในชุมชนบนพื้นที่สูง และสนับสนุนการปฏิบัติภารกิจของพระธรรมจาริกด้านการพัฒนาจิตใจ การพัฒนาสวัสดิการและคุณภาพชีวิตราษฎรบนพื้นที่สูงตามแบบวิถีพุทธโดยใช้หลักพระพุทธศาสนา โดยมีราษฎรบนพื้นที่สูงได้รับการส่งเสริมคุณธรรม จริยธรรม และปลูกฝังจิตสำนึกที่ดี จำนวน ๑,๑๗๖ คน (เป้าหมาย ๑,๖๑๐ คน) คิดเป็นร้อยละ ๗๓.๐๔ โดยในเดือนมีนาคม ๒๕๖๕ ราษฎรบนพื้นที่สูงได้รับการส่งเสริมคุณธรรม จริยธรรม และปลูกฝังจิตสำนึกที่ดี จำนวน ๗๑๗ คน

๓) โครงการอบรมหลักสูตร “ผู้นำพลเมืองดี” (Active Citizen Leadership: ACL) เพื่อพัฒนาทักษะผู้นำพลเมืองดี ส่งเสริมให้ประชาชนมีความเป็นพลเมืองดี มีจิตอาสา รู้จักหน้าที่ รับผิดชอบต่อตนเองและสังคม มีทักษะการสื่อสารเชิงบวก มีส่วนร่วมทำกิจกรรมจิตอาสา เป็นนักสร้างสรรค์กิจกรรม และใช้เทคโนโลยีสารสนเทศ โดยมีเยาวชนผู้เข้าร่วมโครงการฯ ได้แก่เครือข่ายในพื้นที่ ๓ จังหวัดชายแดนภาคใต้ (ปัตตานี ยะลา และนราธิวาส) ทั้งนี้ มีผู้เข้าร่วมโครงการ จำนวน ๑๐๐ คน

๔) โครงการ “ถอดบทเรียนการส่งเสริมเครือข่ายผู้นำพลเมืองดี (Active Citizen Leadership: ACL)” เพื่อสังเคราะห์รูปแบบองค์ความรู้เกี่ยวกับการเสริมพลังพัฒนาศักยภาพเครือข่ายผู้นำพลเมืองดี รวมทั้งเพื่อให้เกิดการแลกเปลี่ยนเรียนรู้ร่วมกันระหว่างเครือข่ายผู้นำพลเมืองดี โดยมีเครือข่ายเด็กและเยาวชน ที่ผ่านการอบรมหลักสูตรผู้นำพลเมืองดีทั้ง ๕ รุ่น เข้าร่วมโครงการฯ ณ โรงแรมรอยัล ริเวอร์ กรุงเทพมหานคร ซึ่งมีผู้เข้าร่วมโครงการ จำนวน ๔๙ คน

๕) โครงการ “One Heart Smart Team เพียงหลวงหนึ่งใจเดียวกัน” ครั้งที่ ๓ เพื่อสร้างทักษะการสื่อสารและการประสานงานให้แก่ทีมงานผู้ประสานงานเพียงหลวงทั้งในส่วนกลางและส่วนภูมิภาค ตลอดจนสร้างสัมพันธภาพที่ดีระหว่างผู้ประสานโครงการโรงเรียนเพียงหลวง ฯ นำไปสู่การช่วยเหลือเกื้อกูลกันอย่างเข้มแข็งเป็น “หนึ่งใจเดียวกัน” ซึ่งมีผู้เข้าร่วมโครงการ ประกอบด้วย เจ้าหน้าที่ศูนย์พัฒนาราษฎรบนพื้นที่สูง นิคมสร้างตนเองและศูนย์คุ้มครองคนไร้ที่พึ่ง จาก ๑๘ จังหวัด รวมจำนวน ๔๒ คน

๓.๓ ทำนุบำรุงศาสนาให้มีความเข้มแข็ง

๓.๓.๑ การจัดกิจกรรมทางพระพุทธศาสนา เนื่องในวันสำคัญทางศาสนา ดังนี้

๑) การจัดกิจกรรมเนื่องในเทศกาลวันมาฆบูชา ประจำปีงบประมาณ พ.ศ. ๒๕๖๔ ตามโครงการจัดกิจกรรมส่งเสริมพระพุทธศาสนาเนื่องในเทศกาลวันมาฆบูชา พุทธศักราช ๒๕๖๔ เพื่อส่งเสริมให้พุทธศาสนิกชนได้ร่วมกิจกรรมถวายเป็นพุทธบูชา และจากสถานการณ์การแพร่ระบาดของโรคติดเชื้อไวรัสโคโรนา 2019 (โควิด - 19) ประกอบด้วย

(๑) การเชิญชวน รณรงค์ ประชาสัมพันธ์ ร่วมกิจกรรมงานสัปดาห์ส่งเสริมพระพุทธศาสนาเนื่องในเทศกาลวันมาฆบูชา พุทธศักราช ๒๕๖๔

(๒) กิจกรรมส่งเสริมพระพุทธศาสนาเนื่องในวันมาฆบูชา พุทธศักราช ๒๕๖๔ ทั่วประเทศ

(๓) กิจกรรมประกวดสวดมนต์หมู่สรรเสริญพระรัตนตรัยทำนองสรภัญญะผ่านระบบออนไลน์ (zoom) เป็นครั้งแรก และมีการถ่ายทอดสดผ่านเฟซบุ๊กศูนย์ส่งเสริมศีลธรรมวัดชัยชนะสงคราม มีโรงเรียนที่เข้าร่วม จำนวน ๙๓ ทีม มีผู้ร่วมกิจกรรมออนไลน์และออฟไลน์ไม่ต่ำกว่า ๑ ล้านคน

๒) กิจกรรมส่งเสริมพระพุทธศาสนา เนื่องในเทศกาลวันวิสาขบูชา ๒๕๖๔ กระทรวงวัฒนธรรมร่วมกับคณะสงฆ์ หน่วยงานภาครัฐและเอกชน จัดกิจกรรมส่งเสริมพระพุทธศาสนา เนื่องในเทศกาลวันวิสาขบูชา ๒๕๖๔ ในส่วนกลางและส่วนภูมิภาค แต่เนื่องจากสถานการณ์การแพร่ระบาดของโรคติดเชื้อไวรัสโคโรนา 2019 (โควิด - 19) ในปัจจุบันส่งผลให้การจัดกิจกรรมส่งเสริมพระพุทธศาสนา เนื่องในเทศกาลวิสาขบูชา พุทธศักราช ๒๕๖๔ มีข้อจำกัด โดยการจัดกิจกรรมต้องปฏิบัติตามมาตรการคำแนะนำของกระทรวงสาธารณสุข เพื่อลดการแพร่ระบาดของโรคติดเชื้อไวรัสโคโรนา 2019 (โควิด - 19) ดังนั้น จึงได้มุ่งเน้นเชิญชวนให้พุทธศาสนิกชนได้เรียนรู้ความสำคัญของวันวิสาขบูชาและร่วมกิจกรรมทางพระพุทธศาสนาตามแนววิถีใหม่ (New normal)

โดยกิจกรรมส่งเสริมพระพุทธศาสนา เนื่องในเทศกาลวันวิสาขบูชา พุทธศักราช ๒๕๖๔ ได้ร่วมกับเครือข่ายทางพระพุทธศาสนาจัดขึ้น ระหว่างวันที่ ๒๐ - ๒๖ พฤษภาคม ๒๕๖๔ ภายใต้มาตรการป้องกันการแพร่ระบาดของโรคติดเชื้อไวรัสโคโรนา 2019 (โควิด - 19) โดยจัดกิจกรรมเน้นสร้างการรับรู้และรณรงค์ให้ประชาชนเข้าร่วม ได้แก่

(๑) กิจกรรม ๑ ปฏิบัติ ๑ ถวายเป็นพุทธบูชา ณ วัดพระเชตุพนวิมลมังคลาราม โดยบันทึกเทปพิธีเจริญพระพุทธมนต์และเวียนเทียน เนื่องในวันวิสาขบูชา เพื่อออกอากาศทางสถานีวิทยุโทรทัศน์ ช่อง NBT ในวันที่ ๒๖ พฤษภาคม ๒๕๖๔ เวลา ๒๐.๓๐ - ๒๑.๐๐ น.

(๒) จัดแสดงนิทรรศการวันวิสาขบูชา ผ่านสื่อออนไลน์ โดยมีเนื้อหาแสดงถึงพุทธประวัติ ความเป็นมาและสาระสำคัญเกี่ยวกับสังเวชนียสถาน และสัตตมหาสถานในประเทศไทยที่เกี่ยวเนื่องในวันวิสาขบูชา

(๓) Web Application "อยู่บ้าน สร้างบุญ" เพื่อให้ประชาชนได้ร่วมกิจกรรมทางพระพุทธศาสนา โดยได้รับฟังคติธรรม ข้อคิด หลักธรรมคำสอนทางพระพุทธศาสนาจากพระนักเทศน์ที่มีชื่อเสียง ท่องดินแดนพุทธภูมิ ชมประวัติและความสำคัญของสังเวชนียสถานที่เกี่ยวข้องกับวันวิสาขบูชา และร่วมเขียนปณิธานความดีจากการนำหลักธรรมคำสอนมาประพฤติปฏิบัติถวายเป็นพุทธบูชา รวมถึงเปิดโอกาสให้พุทธศาสนิกชนได้ร่วมเวียนเทียนออนไลน์ ผ่านทาง www.เวียนเทียนออนไลน์.com ด้วยวิธีที่ง่าย สะดวกและรวดเร็ว ณ ที่พักอาศัย

(๔) จุลสารวันวิสาขบูชา ในรูปแบบ E-book โดยสามารถดาวน์โหลดได้ทาง Web Application "อยู่บ้าน สร้างบุญ" Facebook กรมการศาสนา และเว็บไซต์กรมการศาสนา เพื่อส่งเสริมให้พุทธศาสนิกชนร่วมกิจกรรมธรรมะออนไลน์ รักษาศีล ทำจิตใจให้บริสุทธิ์ เพื่อถวายเป็นพุทธบูชาเสริมสิริมงคลแก่ตนเองและครอบครัว เพื่อสืบสานประเพณีวันสำคัญทางพระพุทธศาสนาให้คงอยู่สืบไป

(๕) ผลการดำเนินกิจกรรมผ่านช่องทางออนไลน์ และการสำรวจความคิดเห็นเด็ก เยาวชน และประชาชนที่มีต่อวันวิสาขบูชาในสถานการณ์การแพร่ระบาดของโรคติดเชื้อไวรัสโคโรนา 2019 (โควิด - 19) ในรูปแบบออนไลน์ "อยู่บ้าน สร้างบุญ"

(๕.๑) การดำเนินกิจกรรมผ่านช่องทางออนไลน์ รวมทั้งหมดจำนวน ๑,๘๘๑,๖๙๓ ครั้ง โดยเป็นกิจกรรมอยู่บ้านสร้างบุญ คติธรรมเดลิเวอรี่ และนิทรรศการออนไลน์ ระหว่างวันที่ ๒๑ - ๒๖ พฤษภาคม ๒๕๖๔ จำนวน ๒๑๙,๑๘๒ ครั้ง และกิจกรรมเวียนเทียนออนไลน์ วันวิสาขบูชา ระหว่างวันที่ ๒๔ - ๒๙ พฤษภาคม ๒๕๖๔ จำนวน ๑,๖๖๒,๕๑๑ ครั้ง

(๕.๒) กระทรวงวัฒนธรรมร่วมกับสวนดุสิตโพล มหาวิทยาลัยสวนดุสิตได้สำรวจความคิดเห็นเด็ก เยาวชน และประชาชนที่มีต่อวันวิสาขบูชาในสถานการณ์การแพร่ระบาดของโรคติดเชื้อไวรัสโคโรนา 2019 (โควิด - 19) ในรูปแบบออนไลน์ "อยู่บ้าน สร้างบุญ" (๒๖ พฤษภาคม ๒๕๖๔) จากผู้ตอบแบบสอบถาม จำนวน ๗,๕๐๗ คน จำแนกเป็นเพศหญิง ๓,๘๕๖ คน คิดเป็นร้อยละ ๕๑.๓๗ และเพศชาย ๓,๖๕๑ คน คิดเป็นร้อยละ ๔๘.๖๓ จากการสำรวจข้อมูลครอบคลุมทุกอาชีพและทุกภูมิภาคสรุปได้ ดังนี้

- เด็ก เยาวชน และประชาชนส่วนใหญ่ ร้อยละ ๘๗.๒๕ ทราบว่า "วิสาขบูชา" ย่อมาจากคำว่า "วิสาขปุรณมีบูชา" แปลว่า "การบูชาให้วันเพ็ญเดือนวิสาขะ" และร้อยละ ๑๒.๗๕ ไม่ทราบ

- วันวิสาขบูชา มีความสำคัญอย่างไร ร้อยละ ๗๘.๓๘ เป็นวันที่พระพุทธเจ้าประสูติ ร้อยละ ๗๓.๕๐ เป็นวันที่พระพุทธเจ้าตรัสรู้อนุตตรสัมมาสัมโพธิญาณ ร้อยละ ๖๙.๕๕ เป็นวันที่พระพุทธเจ้าเสด็จเข้าสู่ปรินิพพาน และร้อยละ ๕๒.๘๘ เป็นวันสำคัญสากลของโลก (Vesak Day)

- เด็ก เยาวชน และประชาชนส่วนใหญ่ ร้อยละ ๙๒.๘๓ ทราบว่า หลักธรรมที่พระพุทธเจ้าทรงตรัสรู้ในวันวิสาขบูชา คือ “อริยสัจ ๔” และร้อยละ ๗.๑๗ ไม่ทราบ

- กิจกรรมที่เด็ก เยาวชน และประชาชนส่วนใหญ่จะทำในวันวิสาขบูชาปีนี้ พบว่า ร้อยละ ๖๓.๔๗ ลด ละ เลิก อบายมุข ร้อยละ ๕๙.๐๑ ทำบุญใส่บาตร กรวดน้ำอุทิศส่วนกุศลให้ญาติที่ล่วงลับและเจ้ากรรมนายเวร และร้อยละ ๕๕.๔๗ รักษาศีล ไม่ว่าร้าย ไม่คิดร้ายต่อผู้อื่น ทำจิตใจให้บริสุทธิ์ผ่องใส

- หลักธรรมที่ยึดเป็นแนวทางปฏิบัติและนำมาใช้ในชีวิตประจำวัน ในช่วงสถานการณ์การแพร่ระบาดของโรคติดเชื้อไวรัสโคโรนา 2019 (โควิด - 19) ร้อยละ ๗๖.๙๗ ศีล ร้อยละ ๖๖.๖๔ สติ และร้อยละ ๖๖.๒๐ สมาธิ

- เด็ก เยาวชน และประชาชนส่วนใหญ่ สนใจเข้าร่วมกิจกรรมในรูปแบบออนไลน์ “อยู่บ้าน สร้างบุญ” ร้อยละ ๖๔.๑๑ กิจกรรมไหว้พระสวดมนต์ที่บ้าน ร้อยละ ๔๗.๓๖ กิจกรรมตักบาตร ฟังเทศน์ฟังธรรมออนไลน์ และร้อยละ ๔๕.๖๕ กิจกรรมเวียนเทียนออนไลน์

๓) กิจกรรมส่งเสริมพระพุทธศาสนา เนื่องในเทศกาลวันอาสาฬหบูชาและเข้าพรรษา พุทธศักราช ๒๕๖๔ กระทรวงวัฒนธรรม โดยกรมการศาสนา จัดกิจกรรมส่งเสริมพระพุทธศาสนา เนื่องในเทศกาลวันอาสาฬหบูชาและเข้าพรรษา ๒๕๖๔ ระหว่างวันที่ ๑๙ - ๒๕ กรกฎาคม ๒๕๖๔ ในส่วนกลางและส่วนภูมิภาค ดังนี้

๓.๑) ส่วนกลาง ได้ร่วมกับคณะสงฆ์ หน่วยงานภาครัฐและเอกชน จัดกิจกรรมสัปดาห์ส่งเสริมพระพุทธศาสนา เนื่องในเทศกาลวันอาสาฬหบูชาและเข้าพรรษา แต่เนื่องจากสถานการณ์การแพร่ระบาดของโรคติดเชื้อไวรัสโคโรนา 2019 (โควิด - 19) ในปัจจุบัน ส่งผลให้การจัดกิจกรรมสัปดาห์ส่งเสริมพระพุทธศาสนา เนื่องในเทศกาลวันอาสาฬหบูชาและเข้าพรรษา ๒๕๖๔ มีข้อจำกัด โดยการจัดกิจกรรมต้องปฏิบัติตามมาตรการคำแนะนำของกระทรวงสาธารณสุข เพื่อลดการแพร่ระบาดของโรคติดเชื้อไวรัสโคโรนา 2019 (โควิด - 19) ทั้งนี้ การจัดกิจกรรมเน้นสร้างการรับรู้ และรณรงค์ให้ประชาชนได้มีส่วนร่วม ในส่วนกลางได้จัดทำสื่อออนไลน์ ดังนี้

(๑) วีดิทัศน์กิจกรรมส่งเสริมพระพุทธศาสนาเนื่องในวันอาสาฬหบูชา โดยสมเด็จพระมหาธีราจารย์ (ปสฤทธ์ เขมงฺกโร) เจ้าอาวาสวัดพระเชตุพนวิมลมังคลาราม กล่าวสัมโมทนียกถา เนื่องในวันอาสาฬหบูชาและเข้าพรรษา และนิมนต์พระราชธรรมนิเทศ (พยอมกลฺยาโณ) เจ้าอาวาสวัดสวนแก้ว ได้ให้คติธรรมที่เกี่ยวเนื่องกับวันอาสาฬหบูชาและเข้าพรรษา และหลักธรรมคำสอนทางศาสนาในการดำเนินชีวิต ภายใต้สถานการณ์การแพร่ระบาดของโรคติดเชื้อไวรัสโคโรนา 2019 (โควิด - 19) โดยออกอากาศทางสถานีโทรทัศน์ช่อง 9 MCOT HD ในวันที่ ๒๔ กรกฎาคม ๒๕๖๔ เวลา ๒๐.๓๐ - ๒๑.๐๐ น.

(๒) นิทรรศการวันอาสาฬหบูชาและเข้าพรรษา ผ่านสื่อออนไลน์ในรูปแบบ ๓ มิติ (3D) โดยมีเนื้อหาแสดงถึงพุทธประวัติ ความเป็นมา และสาระสำคัญเกี่ยวกับวันอาสาฬหบูชาและเข้าพรรษา

(๓) ส่งต่อความดีด้วยบัตรอวยพร (e-card) วันอาสาฬหบูชาและเข้าพรรษา เพื่ออำนวยพรให้คิดดี ทำดี สืบสานประเพณีเข้าพรรษา ลด ละ เลิก อบายมุข ถวายเป็นพุทธบูชา

(๔) ดาวน์โหลดภาพวอลเปเปอร์ กิจกรรมส่งเสริมพระพุทธศาสนาเนื่องในเทศกาลวันอาสาฬหบูชาและเข้าพรรษา

(๕) กิจกรรม “อยู่บ้าน สร้างบุญ” ตลอดพรรษา ๔ ภาค เพื่อให้พุทธศาสนิกชน ได้ร่วมกิจกรรมทางพระพุทธศาสนา อาทิ การทำวัตรเช้า - เย็น การรับศีล ฟังพระธรรมเทศนา ปฏิบัติธรรม เจริญสมาธิ ตลอดพรรษา โดยกรมการศาสนาจะคัดเลือกวัดที่มีความพร้อมภูมิภาคละ ๑ วัด จัดกิจกรรมเข้าวัดปฏิบัติธรรมวันธรรมสวนะรูปแบบออนไลน์ โดยพุทธศาสนิกชนปฏิบัติได้ไม่ต้องเดินทางมาวัดตลอด ๓ เดือนในช่วงเทศกาลเข้าพรรษา

ทั้งนี้ มีจำนวนผู้เข้าชมสื่อออนไลน์ทุกช่องทาง **จำนวน ๒๖๐,๓๑๓ ครั้ง/คน**

๓.๒) ส่วนภูมิภาค ร่วมกับสำนักงานวัฒนธรรมจังหวัด พระธรรมวิทยากรภาคีเครือข่าย ๗๖ จังหวัดทั่วประเทศ ดำเนินการจัดกิจกรรมทางศาสนา และผลิตสื่อสร้างสรรค์เพื่อสร้างการรับรู้เรื่อง วันอาสาฬหบูชา เทศกาลเข้าพรรษา และเรียนรู้ธรรมะ ให้สอดคล้องกับสถานการณ์ตามบริบทของแต่ละพื้นที่ ภายใต้มาตรการป้องกันโรคติดเชื้อไวรัสโคโรนา 2019 (โควิด - 19) ของกระทรวงสาธารณสุข

๔) การจัดกิจกรรมทางพระพุทธศาสนา เนื่องในวันมาฆบูชา พุทธศักราช ๒๕๖๕ กระทรวงวัฒนธรรม โดยกรมการศาสนา จัดกิจกรรมทางพระพุทธศาสนา เนื่องในวันมาฆบูชา ๑๖ กุมภาพันธ์ ๒๕๖๕ ทั้งในส่วนกลางและส่วนภูมิภาค โดย**ส่วนกลาง** ร่วมกับวัดสระเกศ จัดพิธีเจริญพระพุทธมนต์ ตักบาตร เวียนเทียน สักการะพระบรมสารีริกธาตุ ณ พระบรมบรรพต (ภูเขาทอง) และกิจกรรม “ธรรมะ Talk walk rally สักการะสิ่งศักดิ์สิทธิ์ @วัดสระเกศ” สักการะหลวงพ่อโต หลวงพ่อโชคดี หลวงพ่อดวงดี และหลวงพ่อดำ ซึ่งเป็นพระพุทธรูปศักดิ์สิทธิ์ของวัดสระเกศ **ส่วนภูมิภาค** จัดกิจกรรมระหว่างวันที่ ๑๐ - ๑๖ กุมภาพันธ์ ๒๕๖๕ ตามบริบทของแต่ละพื้นที่ โดยมีกิจกรรมทำบุญตักบาตร ฟังพระธรรมเทศนา สักการะพระบรมสารีริกธาตุ และเวียนเทียนในรูปแบบปกติ ณ สถานที่ที่กำหนด (on site) หรือจัดกิจกรรมผ่านระบบเครือข่ายอินเทอร์เน็ต (online) ผลิตสื่อสร้างสรรค์ส่งเสริมคุณธรรมจริยธรรมสำหรับเด็กและเยาวชน หรือเปิดพื้นที่แหล่งเรียนรู้ เสริมสร้างความเข้าใจเกี่ยวกับองค์ความรู้ ความสำคัญและหลักธรรมที่เกี่ยวข้องเนื่องในวันมาฆบูชา ผ่านการเข้าร่วมกิจกรรมหรือเรียนรู้ผ่านสื่อเทคโนโลยีออนไลน์แบบหลากหลาย

นอกจากนี้ ยังได้จัดทำ Web Application http://วันสำคัญทางพระพุทธศาสนา.com สร้างการรับรู้ ผ่านวิดีโอแอนิเมชัน “สาระวันมาฆบูชา” “Quiz ตื่นรู้-สู่ธรรม” ร่วมนมัสการพระบรมสารีริกธาตุ Online พร้อมร่วมสนุกตอบคำถามเพื่อรับของที่ระลึกจากกรมการศาสนา และ Line official account วันมาฆบูชา รับชมนิทรรศการผลงานการออกแบบภาพโปสเตอร์ “วันมาฆบูชา” ของเยาวชนและประชาชน จุลสารวันมาฆบูชาในรูปแบบ e-book

ทั้งนี้ กระทรวงวัฒนธรรม ร่วมกับสวนดุสิตโพล มหาวิทยาลัยสวนดุสิต สำรวจความคิดเห็นเด็ก เยาวชน และประชาชนที่มีต่อวันมาฆบูชา ปี ๒๕๖๕ จากกลุ่มตัวอย่างทั่วประเทศ จำนวน ๖,๖๕๑ คน ครอบคลุมทุกอาชีพและทุกภูมิภาค โดยมีผลสรุปดังนี้ เด็กเยาวชนและประชาชน ร้อยละ ๖๖.๖๑ เห็นว่าวันมาฆบูชามีความสำคัญ คือ เป็นวันที่พระสัมมาสัมพุทธเจ้าทรงแสดง “โอวาทปาติโมกข์” แก่พระสงฆ์เป็นครั้งแรกในวันเพ็ญเดือน ๓ รองลงมาร้อยละ ๖๒.๙๘ เป็นวันพระสงฆ์ล้วนเป็นพระอรหันต์มาชุมนุมพร้อมกัน ๑,๒๕๐ รูป

โดยมิได้นัดหมาย ร้อยละ ๕๔.๑๙ มีการเผยแผ่หลักคำสอนของพระพุทธศาสนา คือ การไม่ทำบาปทั้งปวง การทำกุศลให้ถึงพร้อม การทำจิตใจให้บริสุทธิ์ อีกทั้งผู้ตอบแบบสอบถาม ร้อยละ ๔๓.๓๕ สนใจเข้าร่วมกิจกรรมส่งเสริมพระพุทธศาสนา เนื่องในวันมาฆบูชาในปีนี้ รองลงมาร้อยละ ๓๙.๘๗ ไม่แน่ใจแล้วแต่โอกาส และร้อยละ ๑๖.๗๘ ไม่สนใจเข้าร่วมเนื่องจากกลัวติดเชื้อโรคติดเชื้อไวรัสโคโรนา 2019 (โควิด - 19) ไม่อยากออกจากบ้าน รวมทั้งไม่มั่นใจในมาตรการป้องกันโควิด - 19 เป็นต้น

๕) การจัดกิจกรรมส่งเสริมพระพุทธศาสนา เนื่องในเทศกาลวันวิสาขบูชา พุทธศักราช ๒๕๖๕ กระทรวงวัฒนธรรม ร่วมกับหน่วยงานรัฐ เอกชน วัด และเครือข่ายทางวัฒนธรรมจัดกิจกรรมส่งเสริมพระพุทธศาสนา เนื่องในเทศกาลวันวิสาขบูชา พุทธศักราช ๒๕๖๕ ระหว่างวันที่ ๑๐ - ๑๕ พฤษภาคม ๒๕๖๕ ทั้งในรูปแบบปกติและรูปแบบออนไลน์ เพื่อเสริมสร้างความรู้ความเข้าใจเกี่ยวกับองค์ความรู้ ความสำคัญและหลักธรรมทางพระพุทธศาสนา เนื่องในวันวิสาขบูชา ซึ่งเป็นวันสำคัญสากลทางพระพุทธศาสนา เนื่องจากเป็นวันประสูติ ตรัสรู้ และปรินิพพานของพระพุทธเจ้า โดยทั้ง ๓ เหตุการณ์นี้เกิดขึ้นตรงกัน ณ วันขึ้น ๑๕ ค่ำ เดือน ๖ หรือวันเพ็ญแห่งเดือนวิสาขะ ซึ่งปีนี้ตรงกับวันที่ ๑๕ พฤษภาคม ๒๕๖๕

โดยในส่วนกลางจัดพิธีเจริญพระพุทธมนต์ ตักบาตรและเวียนเทียนสักการะพระพุทธรูปและสิ่งศักดิ์สิทธิ์ ณ พระวิหารหลวงและพระอุโบสถ ชมภาพจิตรกรรมฝาผนังงดงามวิจิตร และทรงคุณค่า สมัยรัชกาลที่ ๓ รวมทั้งนมัสการพระพุทธรูปสิ่งศักดิ์สิทธิ์ และสัตตมหาสถาน สถานที่สำคัญทั้ง ๗ แห่ง ที่เกี่ยวกับการตรัสรู้ของพระพุทธเจ้า ในวันที่ ๑๕ พฤษภาคม ๒๕๖๕ ณ วัดสุทัศนเทพวราราม กรุงเทพฯ และกิจกรรมในรูปแบบออนไลน์พุทธศาสนิกชนเข้าร่วมได้โดยผ่านเว็บแอปพลิเคชัน www.วันสำคัญ ทางพระพุทธศาสนา.com ของกรมการศาสนา

ระหว่างวันที่ ๑๐ – ๑๕ พฤษภาคม ๒๕๖๕ มีการจัดทำภาพยนตร์แอนิเมชัน “สาระวันวิสาบูชา” และทะลุมิติแดนพุทธภูมิ กิจกรรมตามรอย Buddha ตอบปัญหาธรรม นานาสาระธรรม คติธรรมวันวิสาขบูชา จากพระนักเทศน์ที่มีชื่อเสียง เช่น พระพรหมบัณฑิต (ประยูร ธมฺมจิตฺโต) พระพยอม กลฺยาโณ (พระราชธรรมนิเทศ)

ในส่วนภูมิภาคโดยสำนักงานวัฒนธรรมจังหวัด วัดและเครือข่ายทางวัฒนธรรมทั่วประเทศจัดกิจกรรมทางพระพุทธศาสนา ได้แก่ การทำบุญตักบาตรสวดมนต์เจริญจิตภาวนา ฟังพระธรรมเทศนา สักการะพระบรมสารีริกธาตุและเวียนเทียนในรูปแบบปกติ เปิดพื้นที่แหล่งเรียนรู้ทางพระพุทธศาสนาให้เข้าชม ณ สถานที่ที่กำหนด หรือจัดกิจกรรมทางพระพุทธศาสนาในรูปแบบออนไลน์ตามบริบทของแต่ละพื้นที่ โดยนำทุนทางวัฒนธรรม มาส่งเสริมการจัดกิจกรรมแบบบูรณาการเน้นการสืบสานเทศกาล ประเพณี วัฒนธรรมและมรดกภูมิปัญญาท้องถิ่นของแต่ละภูมิภาค ทั้งนี้ การจัดกิจกรรมทางพระพุทธศาสนาข้างต้น ได้ปฏิบัติตามมาตรการการป้องกันและควบคุมการแพร่ระบาดของโรคติดเชื้อไวรัสโคโรนา 2019 (โควิด 19) อย่างเคร่งครัด

นอกจากนี้ กระทรวงวัฒนธรรม ร่วมกับสวนดุสิตโพล มหาวิทยาลัยสวนดุสิต ได้สำรวจความคิดเห็นเด็ก เยาวชน และประชาชน (โพล) ที่มีต่อ “วันวิสาขบูชา ปี ๒๕๖๕” (๑๕ พฤษภาคม ๒๕๖๕) จากกลุ่มตัวอย่างทั่วประเทศ ๗,๘๖๕ คน ครอบคลุมทุกอาชีพและทุกภูมิภาค ซึ่งผลสำรวจพบว่า เด็ก เยาวชน และประชาชนส่วนใหญ่ ร้อยละ ๗๑.๒๘ คิดว่าวันวิสาขบูชามีความสำคัญ คือ เป็นวันที่พระพุทธเจ้าทรงประสูติ รองลงมา ร้อยละ ๖๗.๑๕ เป็นวันที่พระพุทธเจ้า ทรงตรัสรู้ ร้อยละ ๖๓.๕๕ เป็นวันที่พระพุทธเจ้าเสด็จดับขันธปรินิพพาน และร้อยละ ๔๙.๒๖ เป็นวันสำคัญสากลของโลก และผู้ตอบแบบสอบถาม ร้อยละ ๕๑.๔๖ สนใจเข้าร่วมกิจกรรมส่งเสริมพระพุทธศาสนา เนื่องในวันวิสาขบูชาในปีนี้

ขณะเดียวกันเมื่อถามถึงปัจจุบันอยู่ในช่วงสถานการณ์การแพร่ระบาดของโรคติดเชื้อไวรัสโคโรนา 2019 (โควิด 19) ต้องการให้จัดกิจกรรมเนื่องในวันวิสาขบูชารูปแบบใด พบว่า ส่วนใหญ่อยากให้จัดกิจกรรมรูปแบบปกติและรูปแบบออนไลน์ควบคู่กัน ส่วนกิจกรรมเนื่องในวันวิสาขบูชา (ขึ้น ๑๕ ค่ำ เดือน ๖) ที่ผู้ตอบแบบสอบถามส่วนใหญ่สนใจเข้าร่วม ๕ อันดับแรก คือ อันดับ ๑ ตักบาตรพระสงฆ์ อันดับ ๒ ทำบุญ ทำทาน อันดับ ๓ ลด ละ เลิกอบายมุข อันดับ ๔ เวียนเทียน และอันดับ ๕ ฟังพระธรรมเทศนา

เมื่อสอบถามเด็ก เยาวชนและประชาชนในฐานะที่เป็นพุทธศาสนิกชนจะนำหลักธรรมใดมายึดถือปฏิบัติและนำมาใช้ในชีวิตประจำวันพบว่า ส่วนใหญ่ผู้ตอบแบบสอบถามเห็นว่า “ศีล ๕” เป็นศีลพื้นฐานที่พระพุทธเจ้าทรงสั่งสอนให้ชาวพุทธทุกคนยึดถือ

ปฏิบัติเป็นหลักของชีวิต รองลงมา “สติ” ความรู้สึกตัว ความระลึกได้ ความรับรู้ การเอาจิตไปรับรู้ในสิ่งที่เกิดขึ้นหรือปรากฏขึ้น ในปัจจุบัน “อริยสัจ ๔” (ทุกข์ สมุทัย นิโรธ มรรค) ความจริงอันประเสริฐ ๔ ประการ อันเป็นหลักคำสอนสำคัญของพระพุทธศาสนา อิทธิบาท ๔ (ฉันทะ วิริยะ จิตตะ วิมังสา) คุณธรรมแห่งความสำเร็จและหลักการครองงาน และท้ายสุดความกตัญญูกตเวที ความรู้และตอบแทนอุปการคุณที่ผู้อื่นทำไว้

ผลสำรวจเมื่อได้สอบถามถึงวิธีการจูงใจให้เด็ก เยาวชน และประชาชน เข้าร่วมกิจกรรมส่งเสริมพระพุทธศาสนา เนื่องในวันวิสาขบูชามากขึ้น ๕ อันดับแรก พบว่า อันดับ ๑ พ่อ แม่/ปู่ย่า ตายาย/ญาติพี่น้อง พาลูกหลานเข้าร่วมกิจกรรมวันวิสาขบูชา อันดับ ๒ เปิดแหล่งเรียนรู้ เพื่อเสริมสร้างความเข้าใจเกี่ยวกับวันสำคัญทางพระพุทธศาสนาผ่านการเข้าร่วมกิจกรรมหรือเรียนรู้ผ่านสื่อเทคโนโลยีออนไลน์ อันดับ ๓ ผลิตและเผยแพร่ สื่อประชาสัมพันธ์ให้ความรู้ และการส่งเสริมคุณธรรม จริยธรรมผ่านโซเชียลมีเดีย อันดับ ๔ หน่วยงานภาครัฐ ภาคเอกชน ภาคประชาชน และคณะสงฆ์ ร่วมกันขับเคลื่อนกิจกรรมส่งเสริมคุณธรรมจริยธรรมในมิติทางศาสนา ภายใต้มาตรการป้องกัoการแพร่ระบาดของโรคโควิด - 19 และอันดับ ๕ นำศิลปินดารา บุคคลที่มีชื่อเสียง มาร่วมรณรงค์/เชิญชวนผ่านสื่อสังคมออนไลน์ ส่วนกิจกรรม/ประเพณีทางพระพุทธศาสนาที่ผู้ตอบแบบสอบถามส่วนใหญ่เห็นว่า ควรสืบสาน รักษาไว้ให้คงอยู่คู่สังคมไทยตลอดไป เช่น ประเพณีแห่ผ้าขึ้นธาตุ ประเพณีเวียนเทียนกลางน้ำ ประเพณีพิธีสมโภชน้ำสรงพระบรมธาตุดอยสุเทพ (เตียวขึ้นดอย) รวมทั้งงานวันอัฏฐมีบูชา ซึ่งเป็นวันถวายพระเพลิงพระพุทธสรีระของพระพุทธเจ้า หลังเสด็จดับขันธปรินิพพานได้ ๘ วัน ตรงกับวันแรม ๘ ค่ำ เดือนวิสาขะ (ตรงกับเดือน ๖ ของไทย) เพื่อให้พุทธศาสนิกชนได้น้อมระลึกถึงพระคุณของพระพุทธเจ้า

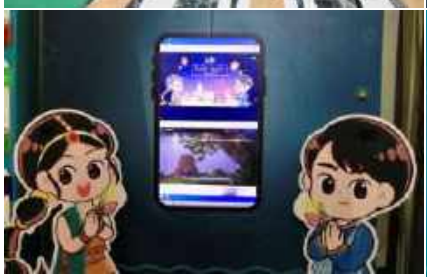

๖) การจัดกิจกรรมส่งเสริมพระพุทธศาสนา เนื่องในเทศกาลวันอาสาฬหบูชาและเข้าพรรษา พุทธศักราช ๒๕๖๕ ระหว่างวันที่ ๘ - ๑๔ กรกฎาคม ๒๕๖๕ เพื่อส่งเสริมให้พุทธศาสนิกชนได้น้อมระลึกถึงคุณของพระรัตนตรัย และได้เข้าวัดปฏิบัติธรรม บำเพ็ญศาสนกิจ รักษาศีล ลด ละ เลิกอบายมุข สืบทอดพระพุทธศาสนา ด้วยการมีส่วนร่วมกิจกรรมส่งเสริมคุณธรรมจริยธรรมในมิติศาสนา **ส่วนกลาง** จัดพิธีเจริญพระพุทธมนต์ ตักบาตรพระสงฆ์ และนำเทียนพรรษาไปถวายพระอาราม จำนวน ๑๐ วัด ประกอบด้วย (๑) วัดพระเชตุพนวิมลมังคลาราม เขตพระนคร (๒) วัดไตรมิตรวิทยาราม เขตสัมพันธวงศ์ (๓) วัดปทุมวนาราม เขตปทุมวัน (๔) วัดมหาธาตุยุวราชรังสฤษฎิ์ เขตพระนคร (๕) วัดพระราม ๙ กาญจนาภิเษก เขตห้วยขวาง (๖) วัดประยุรวงศาวาส เขตธนบุรี (๗) วัดบวรนิเวศวิหาร เขตพระนคร (๘) วัดหงส์รัตนาราม เขตบางกอกใหญ่ (๙) วัดสุทัศนเทพวราราม เขตพระนคร (๑๐) วัดสระเกศ เขตป้อมปราบศัตรูพ่าย **ส่วนภูมิภาค** กิจกรรมตามบริบทของแต่ละพื้นที่ สืบสานเทศกาล ประเพณี อาทิ พิธีหล่อเทียนพรรษา ถวายเทียนพรรษา ถวายผ้าอาบน้ำฝน พิธีเวียนเทียน สักการะพระบรมสารีริกธาตุ ทั้งในรูปแบบปกติ ณ สถานที่ที่กำหนด (on site) หรือผ่านระบบอินเทอร์เน็ต (online) ผลิตสื่อคุณธรรมจริยธรรมให้เด็กและเยาวชน หรือเปิดพื้นที่แหล่งเรียนรู้สร้างความเข้าใจเกี่ยวกับวันอาสาฬหบูชาและเข้าพรรษา

นอกจากนี้ กระทรวงวัฒนธรรม ร่วมกับสวนดุสิตโพล มหาวิทยาลัยสวนดุสิต สำรวจความคิดเห็นเด็ก เยาวชน และประชาชน (โพล) ที่มีต่อวันอาสาฬหบูชาและวันเข้าพรรษา พุทธศักราช ๒๕๖๕ จากกลุ่มตัวอย่างทั่วประเทศ จากผู้ตอบแบบสอบถาม ๖,๓๙๗ คน จำแนกเป็นเพศหญิง ๓,๒๙๓ คน และเพศชาย ๓,๑๐๔ คน สรุปผลได้ ดังนี้

(๑) เด็ก เยาวชน และประชาชนส่วนใหญ่ ร้อยละ ๖๘.๔๔ คิดว่า “วันอาสาฬหบูชา” (ขึ้น ๑๕ ค่ำ เดือน ๘) มีความสำคัญ คือ เป็นวันที่พระสัมมาสัมพุทธเจ้าทรงแสดง พระปฐมเทศนาเป็นครั้งแรกในโลก ชื่อว่า ธัมมจักกัปปวัตนสูตร รองลงมา คือ ร้อยละ ๖๓.๖๑ เป็นวันที่พระสัมมาสัมพุทธเจ้าทรงประกาศพระพุทธศาสนาเป็นครั้งแรก ร้อยละ ๕๕.๙๓ เป็นวันที่บังเกิดพระรัตนตรัยครบทั้ง ๓ คือ พระพุทธ พระธรรม พระสงฆ์

(๒) เด็ก เยาวชน และประชาชนส่วนใหญ่ ร้อยละ ๗๗.๗๙ คิดว่า “วันเข้าพรรษา” (แรม ๑ ค่ำ เดือน ๘) มีความสำคัญ คือ พระสงฆ์ต้องอธิษฐานอยู่จำพรรษาในวัดใดวัดหนึ่ง หรือ ณ ที่ใดที่มีพุทธานุญาตไว้ ไม่ไปค้างแรมที่อื่น ตลอดพรรษาสามเดือน รองลงมา คือ ร้อยละ ๖๓.๔๕ เป็นช่วงเวลาที่ให้พระสงฆ์ได้มีโอกาสศึกษาพระธรรมวินัยอย่างเต็มที่ ร้อยละ ๖๒.๕๓ เพื่อให้พุทธศาสนิกชนได้มีโอกาสบำเพ็ญกุศล ทำบุญตักบาตร หล่อเทียนพรรษา ถวายผ้าอาบน้ำฝน รักษาศีล เจริญภาวนา ฯลฯ

(๓) เด็ก เยาวชน และประชาชนส่วนใหญ่ ร้อยละ ๕๙.๙๓ สนใจเข้าร่วมกิจกรรมส่งเสริมพระพุทธศาสนา เนื่องในวันอาสาฬหบูชาและวันเข้าพรรษา รองลงมา คือ ร้อยละ ๓๑.๕๑ ไม่แน่ใจแล้วแต่โอกาส และร้อยละ ๘.๕๕ ไม่สนใจเข้าร่วมงาน

(๔) กิจกรรมเนื่องในวันอาสาฬหบูชาและวันเข้าพรรษาที่ประชาชนส่วนใหญ่สนใจเข้าร่วม ๕ อันดับแรก คือ อันดับ ๑ ทำบุญ ทำทาน อันดับ ๒ ตักบาตรพระสงฆ์ อันดับ ๓ ลด ละ เลิก อบายมุข อันดับ ๔ เวียนเทียน และอันดับ ๕ ฟังพระธรรมเทศนา

(๕) ในฐานะที่ท่านเป็นพุทธศาสนิกชนท่านจะนำหลักธรรมข้อใดมายึดถือปฏิบัติและนำมาใช้ ในชีวิตประจำวัน ๕ อันดับแรก พบว่า อันดับ ๑ กตัญญู อันดับ ๒ ศีล ๕ อันดับ ๓ สติ อันดับ ๔ อริยสัจ ๔ และอันดับ ๕ ทาน ศีล ภาวนา

(๖) ต้องการให้มีการจัดกิจกรรมในรูปแบบใด พบว่า อันดับ ๑ จัดกิจกรรมทั้งสองรูปแบบควบคู่กัน อันดับ ๒ จัดกิจกรรมในรูปแบบปกติหรือออนไซต์ และอันดับ ๓ จัดกิจกรรมในรูปแบบออนไลน์

(๗) วิธีการที่จะจูงใจหรือเชิญชวนให้เด็ก เยาวชน และประชาชนเข้าร่วมกิจกรรมส่งเสริมพระพุทธศาสนา เนื่องในวันอาสาฬหบูชา และวันเข้าพรรษามากขึ้น พบว่า อันดับ ๑ พ่อแม่หรือญาติพี่น้อง พาลูกหลานเข้าร่วมกิจกรรม อันดับ ๒ ผลิตและเผยแพร่สื่อประชาสัมพันธ์ให้ความรู้ และการส่งเสริมคุณธรรมจริยธรรม ผ่านสื่อสังคมออนไลน์ อันดับ ๓ เปิดแหล่งเรียนรู้เพื่อเสริมสร้างความเข้าใจวันสำคัญทางพระพุทธศาสนา ผ่านสื่อเทคโนโลยีออนไลน์ และอันดับ ๔ หน่วยงานภาครัฐ ภาคเอกชน ภาคประชาชน และภาคคณะสงฆ์บูรณาการการทำงานร่วมกันในการขับเคลื่อนกิจกรรมส่งเสริมคุณธรรมจริยธรรมในมิติทางศาสนา

๓.๓.๒ พิธีบำเพ็ญกุศลเนื่องในวาระครบรอบ ๑๕๑ ปีชาตกาล พระอาจารย์มั่น ภูริทัตโต บุคคลสำคัญของโลก เมื่อวันที่ ๒๐ มกราคม ๒๕๖๔ ณ ศาลาอุรุพงศ์ วัดบรมนิวาส แขวงรองเมือง เขตปทุมวัน กรุงเทพมหานคร โดยมีพระเทพวรคุณ เจ้าอาวาสวัดบรมนิวาส เป็นประธานฝ่ายสงฆ์ นายอิทธิพล คุณปลื้ม รัฐมนตรีว่าการกระทรวงวัฒนธรรมเป็นประธานฝ่ายฆราวาสพร้อมด้วยผู้บริหารกระทรวงวัฒนธรรม รวมทั้งพุทธศาสนิกชนทั่วไปเข้าร่วมกิจกรรมเจริญพระพุทธมนต์ และการแสดงพระธรรมเทศนาเกี่ยวกับชีวประวัติ วัตรปฏิบัติ และหลักคำสอนของพระอาจารย์มั่น ภูริทัตโต ตลอดจนได้ร่วมน้อมรำลึกถึงคุณความดี วัตรปฏิบัติ และคุณูปการของพระอาจารย์มั่น ภูริทัตโต ที่มีต่อสังคมไทยและสังคมโลก ทั้งนี้ เนื่องจากสถานการณ์การแพร่ระบาดของโรคติดเชื้อไวรัสโคโรนา 2019 (โควิด - 19) กระทรวงวัฒนธรรม โดยกรมการศาสนา ได้จัดกิจกรรมภายใต้มาตรการป้องกันการแพร่ระบาดของโรคติดเชื้อไวรัสโคโรนา 2019 (โควิด - 19) ของกระทรวงสาธารณสุข โดยการจำกัดจำนวนผู้เข้าร่วมกิจกรรม รักษาระยะห่าง มีการลงทะเบียน Application ไทยชนะ และถ่ายทอดสดการจัดกิจกรรมผ่าน Facebook กรมการศาสนา กระทรวงวัฒนธรรม ซึ่งมีประชาชนเข้าร่วมรับชม จำนวน ๗,๖๐๐ คน

๓.๓.๓ การส่งเสริมพระพุทธศาสนา โดยสำนักงานพระพุทธศาสนาแห่งชาติดำเนินโครงการ ดังนี้

๑) ส่งเสริมการศึกษาพระปริยัติธรรม แผนกธรรม - บาลี

๒) โครงการสร้างความปรองดองสมานฉันท์ โดยใช้หลักธรรมทางพระพุทธศาสนา “หมู่บ้านรักษาศีล ๕”

๓) โครงการบูรณปฏิสังขรณ์วัดและการพัฒนาวัด โดยโอนจัดสรรให้แก่วัดส่วนภูมิภาค ๑,๑๖๕ วัด และวัดในเขตกรุงเทพมหานคร ๒ วัด รวม ๑,๑๖๗ วัด จากจำนวนวัดเป้าหมาย ๑,๒๒๓ วัด คิดเป็นร้อยละ ๙๕.๔๒

๔) โครงการเงินอุดหนุนสมทบปรับปรุงซ่อมแซมอาคารเรียน โรงเรียนพระปริยัติธรรม แผนกสามัญศึกษา

๕) โครงการเงินอุดหนุนส่งเสริมแหล่งเรียนรู้ และห้องสมุดในโรงเรียนพระปริยัติธรรม แผนกสามัญศึกษา

๖) โครงการฝึกวิชาชีพช่างฝีมือ ช่างสิบหมู่ สำหรับนักเรียนโรงเรียนพระปริยัติธรรม

๗) โครงการนิเทศ ติดตาม กำกับคุณภาพ เพื่อการประกันคุณภาพการศึกษาในโรงเรียนพระปริยัติธรรม แผนกสามัญศึกษา ทั้งนี้ มีการปรับแผนการดำเนินการนิเทศโรงเรียนให้เหมาะสมกับสภาพสถานการณ์ในปัจจุบัน

๘) โครงการเงินอุดหนุนค่าใช้จ่ายในการบริหารกลุ่มโรงเรียน

๙) โครงการเงินอุดหนุนโครงการจัดการศึกษาสำหรับเด็กและเยาวชนในถิ่นทุรกันดาร เพื่อสนองงานตามพระราชดำริสมเด็จพระกนิษฐาธิราชเจ้า กรมสมเด็จพระเทพรัตนราชสุดาฯ สยามบรมราชกุมารี

๓.๓.๔ โครงการส่งเสริมการจัดการศึกษา แนวพุทธด้วยการจัดการเรียนรู้แบบ Active Learning มีโรงเรียนที่สมัครเข้าร่วมโครงการโรงเรียนวิถีพุทธ และดำเนินการตามอัตลักษณ์ ๒๙ ประการของโรงเรียนวิถีพุทธ จำนวน ๒๑,๘๘๔ โรงเรียน เป็นโรงเรียนวิถีพุทธพระราชทาน จำนวน ๘๕ โรงเรียน และโรงเรียนวิถีพุทธชั้นนำ รุ่น ๑ - ๑๑ รวม ๑,๒๒๑ โรงเรียน

๓.๓.๕ กิจกรรมเฉลิมพระเกียรติสมเด็จพระกนิษฐาธิราชเจ้า กรมสมเด็จพระเทพรัตนราชสุดาฯ สยามบรมราชกุมารี กระทรวงวัฒนธรรม โดยกรมการศาสนาจัดกิจกรรมเฉลิมพระเกียรติสมเด็จพระกนิษฐาธิราชเจ้า กรมสมเด็จพระเทพรัตนราชสุดาฯ สยามบรมราชกุมารี ทั้งส่วนกลางและส่วนภูมิภาค ดังนี้

๑) กรมการศาสนาร่วมกับวัดบรมนิวาสจัดกิจกรรมจิตอาสา (ทาสีกำแพงวัด) เฉลิมพระเกียรติสมเด็จพระกนิษฐาธิราชเจ้า กรมสมเด็จพระเทพรัตนราชสุดาฯ สยามบรมราชกุมารี เนื่องในโอกาสวันคล้ายวันพระราชสมภพ ๒ เมษายน ๒๕๖๔ เมื่อวันที่ ๒๐ มีนาคม ๒๕๖๔ ณ วัดบรมนิวาส เขตปทุมวัน กรุงเทพมหานคร

๒) จัดพิธีเจริญพระพุทธมนต์และพิธีตักบาตรพระสงฆ์เนื่องในโอกาสวันคล้ายวันพระราชสมภพ สมเด็จพระกนิษฐาธิราชเจ้า กรมสมเด็จพระเทพรัตนราชสุดาฯ สยามบรมราชกุมารี ๒ เมษายน ๒๕๖๔ เมื่อวันที่ ๒ เมษายน ๒๕๖๔ เวลา ๐๘.๐๐ น. ณ ศาลาพระราชศรัทธา วัดปทุมวนาราม กรุงเทพมหานคร

๓) จัดพิธีเจริญนวัคคหายุสมธัมม์ เฉลิมพระเกียรติสมเด็จพระกนิษฐาธิราชเจ้า กรมสมเด็จพระเทพรัตนราชสุดาฯ สยามบรมราชกุมารี เนื่องในโอกาสวันคล้ายวันพระราชสมภพ ๒ เมษายน ๒๕๖๔ เมื่อวันที่ ๒ เมษายน ๒๕๖๔ เวลา ๑๓.๐๐ น. ณ พระวิหารหลวง วัดราชประดิษฐสถิตมหาสีมาราม เขตพระนคร กรุงเทพมหานคร

๔) อุดหนุนงบประมาณให้สำนักงานวัฒนธรรมจังหวัด ๗๖ จังหวัด เพื่อเป็นค่าใช้จ่ายในการจัดกิจกรรมเฉลิมพระเกียรติสมเด็จพระกนิษฐาธิราชเจ้า กรมสมเด็จพระเทพรัตนราชสุดาฯ สยามบรมราชกุมารีในส่วนภูมิภาค โดยต้องปฏิบัติตามคำแนะนำการป้องกันควบคุมการแพร่ระบาดของโรคติดเชื้อไวรัสโคโรนา 2019 (โควิด - 19)

ทั้งนี้ เนื่องด้วยสถานการณ์การแพร่ระบาดของโรคติดเชื้อไวรัสโคโรนา 2019 (โควิด - 19) กรมการศาสนาจึงต้องจัดกิจกรรมภายใต้มาตรการป้องกันและควบคุมการแพร่ระบาดของโรคติดเชื้อไวรัสโคโรนา 2019 ของกระทรวงสาธารณสุขอย่างเคร่งครัด

๓.๓.๖ กิจกรรมถวายพระกุศล เนื่องในมงคลสมัยคล้ายวันประสูติ สมเด็จพระอริยวงศาคตญาณ สมเด็จพระสังฆราช สกลมหาสังฆปริณายก วันที่ ๒๖ มิถุนายน ๒๕๖๔ กระทรวงวัฒนธรรม โดยกรมการศาสนาจัดกิจกรรมถวายพระกุศล นำภัตตาหารเพล และเครื่องอุปโภคบริโภคไปถวายแด่พระภิกษุสามเณร ณ วัดทองธรรมชาติ เขตคลองสาน และวัดบรมนิวาส เขตปทุมวัน ในวันที่ ๒๔ มิถุนายน ๒๕๖๔ สนองพระดำริสมเด็จพระอริยวงศาคตญาณ สมเด็จพระสังฆราช สกลมหาสังฆปริณายกในการบรรเทาความเดือดร้อนในด้านต่าง ๆ เช่น การจัดเตรียมอาหาร การตั้งโรงพยาบาลสนาม การบริจาควัตถุปัจจัย หรือการเอื้อเฟื้อพื้นที่สำหรับบริหารจัดการด้านต่าง ๆ ในช่วงสถานการณ์การแพร่ระบาดของโรคติดเชื้อไวรัสโคโรนา 2019 (โควิด - 19) ทั้งนี้ ได้ดำเนินการจัดกิจกรรมให้สอดคล้องกับมาตรการป้องกันโรคติดเชื้อไวรัสโคโรนา 2019 (โควิด - 19) ของกระทรวงสาธารณสุข และมติมหาเถรสมาคมที่ผ่อนปรนการจัดกิจกรรมทางศาสนาได้ตามปกติบนวิถีชีวิตใหม่ (New Normal)

๓.๓.๗ การมอบรางวัลเสาเสมาธรรมจักร และการประกวดกิจกรรมส่งเสริมคุณธรรมจริยธรรมสำหรับเด็กและเยาวชน ปีพุทธศักราช ๒๕๖๓ - ๒๕๖๔ สมเด็จพระกนิษฐาธิราชเจ้า กรมสมเด็จพระเทพรัตนราชสุดา ฯ สยามบรมราชกุมารี เสด็จพระราชดำเนินไปพระราชทานรางวัลเสาเสมาธรรมจักรแก่ผู้ทำคุณประโยชน์ต่อพระพุทธศาสนา และโล่รางวัลผู้ชนะเลิศการประกวดสวดมนต์หมู่สรรเสริญพระรัตนตรัย ทำนองสรภัญญะ ประเภททีม ประเภททีมโรงเรียนและนักเรียนที่ชนะเลิศการประกวดบรรยายธรรม ในงานสัปดาห์ส่งเสริมพระพุทธศาสนาเนื่องในเทศกาลวันวิสาขบูชา วันสำคัญสากลของโลก ประจำปี ๒๕๖๓ - ๒๕๖๔ ณ ศาลาพระราชศรัทธา วัดปทุมวนาราม เขตปทุมวัน โดยมีผู้เข้ารับพระราชทานรางวัลเสาเสมาธรรมจักรและพระราชทานโล่รางวัล จำนวน ๔๒๓ รูป/คน ประกอบด้วย พระสงฆ์ ๑๓๘ รูปฆราวาส

๑๓๕ คน นักเรียนการประกวดสวดมนต์หมู่ฯ ประเภททีม ๕ คน ๖๕ คน ผู้บริหารสถานศึกษาการประกวดสวดมนต์หมู่ฯ ประเภททีมโรงเรียน ๔๔ คน นักเรียนการประกวดบรรยายธรรม ๔๑ คน

๓.๓.๘ โครงการพัฒนาสมรรถนะพระธรรมวิทยากรในการเผยแผ่พระพุทธศาสนาภายใต้กองทุนส่งเสริมการเผยแผ่พระพุทธศาสนาเฉลิมพระเกียรติ ๘๐ พรรษา ประจำปีงบประมาณ พ.ศ. ๒๕๖๔ ในรูปแบบออนไลน์ ผ่านระบบการประชุมทางไกล ZOOM กระทรวงวัฒนธรรม โดยกรมการศาสนา ดำเนินโครงการพัฒนาสมรรถนะพระธรรมวิทยากรในการเผยแผ่พระพุทธศาสนาฯ เพื่อเปิดโอกาสให้พระธรรมวิทยากรได้แลกเปลี่ยนทักษะความรู้อันเป็นประโยชน์และประสบการณ์ตรงเกี่ยวกับการเผยแผ่พระพุทธศาสนาอย่างมีประสิทธิภาพ ซึ่งกำหนดจัดประชุมถวายความรู้พระธรรมวิทยากร หลักสูตร ๕ วัน ณ วัดยานนาวา เขตสาทร กรุงเทพมหานคร กลุ่มเป้าหมาย เป็นพระสงฆ์จากทุกจังหวัดทั่วประเทศ จำนวน ๒๐๐ รูป

๓.๓.๙ การมอบเงินอุดหนุนบูรณะศาสนสถาน กระทรวงวัฒนธรรม โดยสำนักงานวัฒนธรรมจังหวัดยะลา มอบเงินอุดหนุนบูรณะศาสนสถาน (มัสยิด) ประจำปีงบประมาณ ๒๕๖๔ ในพื้นที่อำเภอกรงปินัง จังหวัดยะลา จำนวน ๑๗ แห่ง เป็นเงินทั้งสิ้น ๒๒๑,๐๐๐ บาท และในพื้นที่อำเภอรามัน จังหวัดยะลา จำนวน ๓๙ แห่ง เป็นเงินทั้งสิ้น ๔๐๐,๐๐๐ บาท เพื่อให้อิหม่ามได้ดำเนินการจัดการบูรณะศาสนาสถาน (มัสยิด) ให้แล้วเสร็จ พร้อมทั้งได้ชี้แจงให้คำแนะนำ

ในการดำเนินการกรอกเอกสารแบบรายงานและการติดตามผล ทั้งนี้ ได้ปฏิบัติตามมาตรการป้องกันการแพร่ระบาดของโรคติดต่อเชื้อไวรัสโคโรนา 2019 (โควิด - 19)

๓.๓.๑๐ กิจกรรมอยู่บ้านสร้างบุญตลอดพรรษาออนไลน์ กระทรวงวัฒนธรรม โดยกรมการศาสนา จัดกิจกรรมอยู่บ้านสร้างบุญตลอดช่วงเทศกาลเข้าพรรษา เพื่อให้พุทธศาสนิกชนสามารถร่วมกิจกรรมต่าง ๆ ทางศาสนา เช่น ทำวัตรเช้า ฟังธรรมสากัจฉา ฟังปาฏิโมกข์ ทำวัตรเย็น โดยไม่ต้องเดินทางออกจากบ้านเป็นการช่วยลดการเดินทางในช่วงสถานการณ์การแพร่ระบาดของโรคติดเชื้อไวรัสโคโรนา 2019 (โควิด - 19)

๓.๓.๑๑ โครงการติดตามผลการดำเนินกิจกรรม “อยู่บ้านสร้างบุญตลอดพรรษาออนไลน์” กระทรวงวัฒนธรรม โดยกรมการศาสนา จัดพิธีเปิดโครงการติดตามผลการดำเนินกิจกรรม “อยู่บ้านสร้างบุญตลอดพรรษาออนไลน์” โดยพระธรรมปัญญาบดี เจ้าอาวาสวัดมหาธาตุยุวราชรังสฤษฎิ์ เป็นประธานฝ่ายสงฆ์ นางยุพา ทวีวัฒนะกิจบวร ปลัดกระทรวงวัฒนธรรม เป็นประธานฝ่ายฆราวาส เมื่อวันพฤหัสบดีที่ ๑๔ ตุลาคม ๒๕๖๔ ณ วัดมหาธาตุยุวราชรังสฤษฎิ์ เขตพระนคร กรุงเทพมหานคร โดยกรมการศาสนา ได้จัดโครงการติดตามผลการดำเนินกิจกรรมอยู่บ้านสร้างบุญตลอดพรรษาออนไลน์ เพื่อติดตามผลสัมฤทธิ์ และนำเสนอผลการดำเนินกิจกรรมของวัดที่ส่งเสริมให้พุทธศาสนิกชนได้มีส่วนร่วม ในการเข้าวัดปฏิบัติธรรมในรูปแบบออนไลน์ ซึ่งสอดคล้องกับสถานการณ์ปัจจุบัน โดยกรมการศาสนาร่วมกับเครือข่ายพระธรรมวิทยากร จัดกิจกรรมอยู่บ้านสร้างบุญ ตลอดพรรษาออนไลน์ ประจำปี ๒๕๖๔ ระหว่างเดือนสิงหาคม

ถึงเดือนตุลาคม ๒๕๖๔ นำร่อง ๑๕ แห่ง ทั้งในส่วนกลางและส่วนภูมิภาค ในรูปแบบ new normal ส่งเสริมให้พุทธศาสนิกชนได้เรียนรู้หลักธรรมคำสอนทางศาสนา ฝึกปฏิบัติธรรมประกอบศาสนกิจวิถีใหม่ และนำความรู้ ประสบการณ์ไปปรับใช้ในการดำเนินชีวิตอย่างมีคุณภาพ ซึ่งการจัดกิจกรรมของวัดที่เข้าร่วมโครงการประสบความสำเร็จเป็นอย่างดียิ่ง และได้รับการตอบรับจากประชาชนเป็นอย่างดี โดยให้วัดมหาธาตุยุวราชรังสฤษฎิ์ เขตพระนคร กรุงเทพมหานคร เป็นสถานที่ในการติดตามประเมินผลการดำเนินโครงการของวัดที่เข้าร่วมโครงการทั้ง ๑๕ วัด ผ่านการถ่ายทอดสดทางระบบ ZOOM Conference และ Facebook Live กรมการศาสนา

๓.๓.๑๒ พิธีสมโภชและพิธีห่มผ้าพระบรมธาตุไชยา พิธีห่มผ้าพระสามพี่น้อง และพิธีตักบาตร ปันน้ำใจสู้ภัยโควิด นางยุพา ทวีวัฒนะกิจบวร ปลัดกระทรวงวัฒนธรรม เป็นประธานในพิธีสมโภช และพิธีห่มผ้าพระบรมธาตุไชยา พิธีห่มผ้าพระสามพี่น้อง และพิธีตักบาตรปันน้ำใจสู้ภัยโควิด โดยมีพระครูปริยัติคุณาวุธ รองเจ้าคณะจังหวัดสุราษฎร์ธานี เป็นประธานฝ่ายสงฆ์ ในพิธีตักบาตรปันน้ำใจสู้ภัยโควิด นายสาโรช กาญจนพงศ์ รองผู้ว่าราชการจังหวัดสุราษฎร์ธานี นางทัศนีย์ ผลชานิโก รองอธิบดีกรมประชาสัมพันธ์ นายธงชัย สารอักษร วัฒนธรรมจังหวัดสุราษฎร์ธานี นายพัฐศิษฏ์ ธนชวาลย์ ผู้อำนวยการกองตรวจราชการ ผู้บริหารกระทรวงวัฒนธรรม เจ้าหน้าที่สำนักงานวัฒนธรรมจังหวัด ผู้แทนจากอำเภอและวัฒนธรรมอำเภอ เข้าร่วม ณ วัดพระบรมธาตุ ไชยาราชวรวิหาร จังหวัดสุราษฎร์ธานี

๓.๓.๑๓ โครงการจัดทำพระไตรปิฎก ฉบับภาษาอังกฤษ (Tipitaka English Version) กระทรวงวัฒนธรรม โดยกรมการศาสนา จัดประชุมคณะกรรมการอุปถัมภ์โครงการจัดทำพระไตรปิฎก ฉบับภาษาอังกฤษ (Tipitaka English Version) เมื่อวันที่ ๑๕ ตุลาคม ๒๕๖๔ ณ ศูนย์ประชุมกระทรวงวัฒนธรรม โดยมี นายวิษณุ เครืองาม รองนายกรัฐมนตรี เป็นประธานการประชุมฯ โดยที่ประชุมมีมติเห็นชอบแผนการดำเนินงานโครงการจัดทำพระไตรปิฎก ฉบับภาษาอังกฤษ (Tipitaka English Version) ประจำปีงบประมาณ พ.ศ. ๒๕๖๕ และเพื่อให้การจัดทำพระไตรปิฎก ฉบับภาษาอังกฤษ (Tipitaka English Version) เป็นไปอย่างมีประสิทธิภาพ ที่ประชุมจึงได้มีมติเห็นชอบให้แต่งตั้งคณะอนุกรรมการ ซึ่งเป็นผู้ทรงคุณวุฒิที่มีความเชี่ยวชาญการแปลและบรรณาธิการร่วมในการจัดทำพระไตรปิฎกดังกล่าว จำนวน ๒ คณะ ได้แก่ (๑) คณะอนุกรรมการแปลพระไตรปิฎก ฉบับภาษาอังกฤษ (Tipitaka English Version) โดยมีพระพรหมบัณฑิต เป็นประธานอนุกรรมการ และพระศรีธวัชเมธี (ชนะ ธมฺมธโช) เป็นอนุกรรมการและเลขานุการ และผู้ทรงคุณวุฒิ รวมจำนวนทั้งสิ้น ๖๙ รูป/คน (๒) คณะอนุกรรมการบรรณาธิการพระไตรปิฎก ฉบับภาษาอังกฤษ (Tipitaka English Version) โดยมีพระพรหมบัณฑิต เป็นประธานอนุกรรมการ และพระเทพเวที (พล อาภากโร) เป็นอนุกรรมการและเลขานุการและผู้ทรงคุณวุฒิ รวมจำนวนทั้งสิ้น ๓๒ รูป/คน

นอกจากนี้ ที่ประชุมยังได้มีมติเห็นชอบการขอพระราชทานโครงการจัดทำพระไตรปิฎก ฉบับภาษาอังกฤษ (Tipitaka English Version) ไว้ในพระบรมราชูปถัมภ์ และเพื่อให้การจัดทำพระไตรปิฎก ฉบับภาษาอังกฤษ (Tipitaka English Version) ดำเนินงานไปอย่างมีประสิทธิภาพ และสมพระเกียรติ ยังเห็นชอบให้มีการดำเนินการขอพระราชทานกราบบังคมทูลสมเด็จพระกนิษฐาธิราชเจ้า กรมสมเด็จพระเทพรัตนราชสุดาฯ สยามบรมราชกุมารี เป็นองค์ที่ปรึกษาโครงการจัดทำพระไตรปิฎกฉบับภาษาอังกฤษ (Tipitaka English Version) ในนามรัฐบาล

๓.๓.๑๔ การสนับสนุนศาสนทายาทสืบสานและเผยแพร่พระพุทธศาสนา ภายใต้กองทุนส่งเสริมกองทุนส่งเสริมการเผยแพร่พระพุทธศาสนาเฉลิมพระเกียรติ ๘๐ พรรษา

๑) พิธีถวายทุนการศึกษาโครงการสนับสนุนศาสนทายาทสืบสานและเผยแผ่พระพุทธศาสนา ประจำปีงบประมาณ พ.ศ. ๒๕๖๔ กระทรวงวัฒนธรรม โดยกรมการศาสนา ในฐานะผู้กำกับดูแลกองทุนส่งเสริมการเผยแผ่พระพุทธศาสนาเฉลิมพระเกียรติ ๘๐ พรรษา ได้สนับสนุนการเผยแผ่พระพุทธศาสนาโดยส่งเสริมการศึกษาแก่พระภิกษุ สามเณร ให้มีโอกาสศึกษาพุทธธรรมในระดับที่สูงขึ้น ภายใต้โครงการสนับสนุน ศาสนทายาทสืบสาน และเผยแผ่พระพุทธศาสนา เพื่อส่งเสริมการเผยแผ่พระพุทธศาสนาและสร้างศาสนทายาท ในการทำหน้าที่เผยแผ่พระพุทธศาสนาที่มีคุณภาพมาอย่างต่อเนื่อง ตั้งแต่ปี พ.ศ. ๒๕๕๖ จนถึงปัจจุบัน

โดยเมื่อวันที่ ๒๐ ตุลาคม ๒๕๖๔ กรมการศาสนา ร่วมกับสำนักแม่กองบาลีสนามหลวง และวัดโมลีโลกยาราม จัดถวาย “ทุนการศึกษาสำหรับพระภิกษุสามเณร” แก่พระภิกษุหรือสามเณรที่สอบบาลีสนามหลวงได้ ในปีการศึกษา ๒๕๖๔ ตั้งแต่เปรียญธรรม ๓ ประโยค - เปรียญธรรม ๘ ประโยค ในสำนักเรียนพระปริยัติธรรมแผนกบาลี โดยในส่วนกลาง จัดพิธีถวายทุนการศึกษา ณ วัดโมลีโลกยาราม จำนวน ๓๐๐ ทุนๆ ละ ๕,๐๐๐ บาท ส่วนภูมิภาค ๖๘ จังหวัด ดำเนินการตามบริบทของแต่ละพื้นที่ จำนวน ๕๐๐ ทุน ๆ ละ ๕,๐๐๐ บาท เพื่อสนับสนุนการศึกษาแก่พระภิกษุ สามเณร ให้เป็นผู้มีความรอบรู้และแตกฉานในพระธรรมวินัย ทั้งภาคทฤษฎีและภาคปฏิบัติ จนสามารถเข้าถึงแก่นแท้ของพระพุทธศาสนาได้ด้วยตนเอง สามารถนำไปปฏิบัติอย่างถูกต้อง และนำหลักธรรมคำสอนทางศาสนาไปอบรมสั่งสอนแก่พุทธศาสนิกชนได้อย่างไม่ผิดเพี้ยน จะช่วยให้พุทธศาสนิกชนเกิดความเลื่อมใสศรัทธาในศาสนทายาท และนำหลักธรรม คำสอนทางศาสนา ไปเป็นหลัก ในการดำเนินชีวิต ซึ่งถือเป็นปัจจัยที่สำคัญประการหนึ่งในการเสริมสร้างความเข้มแข็งแก่สถาบันศาสนาให้ดำรงอยู่คู่สังคมไทยอย่างยั่งยืน

๒) การสนับสนุนศาสนทายาทสืบสานและเผยแผ่พระพุทธศาสนาภายใต้กองทุนส่งเสริมการเผยแผ่พระพุทธศาสนาเฉลิมพระเกียรติ ๘๐ พรรษา ประจำปีงบประมาณ พ.ศ. ๒๕๖๕ กระทรวงวัฒนธรรม โดยกรมการศาสนา น้อมนำพระราชปณิธานของพระบาทสมเด็จพระเจ้าอยู่หัว ที่ทรงมีพระราชศรัทธาในบวรพระพุทธศาสนา และทรงสนพระทัยศึกษาธรรมะโดยเฉพาะอย่างยิ่งพระไตรปิฎก อันเป็นหลักฐานการบันทึกองค์ธรรมแห่งการตรัสรู้และการเทศนาสั่งสอนของพระพุทธองค์ ทรงมีพระราชปุจฉาเผดียงถามสมเด็จพระสังฆราชและพระเถรานุเถระ ว่า “จะส่งเสริมการเรียนการสอนพระบาลีอย่างไรให้เข้าถึงพระไตรปิฎก” เพื่อเป็นการจรรโลงบวรพระพุทธศาสนาให้ดำรงอยู่อย่างมั่นคง และเพื่อเป็นการรับสนองพระราชปุจฉาดังกล่าว อีกทั้ง พระภิกษุ สามเณร ถือเป็นบุคลากรที่มีส่วนสำคัญต่อการสืบทอดพระพุทธศาสนาและเผยแผ่พระธรรมคำสอนของพระพุทธเจ้า เป็นกลไกสำคัญที่ช่วยส่งเสริมสนับสนุนให้ประชาชนได้ศึกษาเรียนรู้หลักธรรมทางพระพุทธศาสนาพร้อมนำไปปฏิบัติตามศีลธรรมอันดีงามสืบไป กระทรวงวัฒนธรรม โดยกรมการศาสนา ในฐานะผู้กำกับดูแลกองทุนส่งเสริมการเผยแผ่พระพุทธศาสนาเฉลิมพระเกียรติ ๘๐ พรรษา จึงได้สนับสนุนการเผยแผ่พระพุทธศาสนาโดยส่งเสริมการศึกษาแก่พระภิกษุสามเณร ให้มีโอกาสศึกษาพุทธธรรมในระดับที่สูงขึ้น ภายใต้โครงการสนับสนุนศาสนทายาทสืบสานและเผยแผ่พระพุทธศาสนา เพื่อสร้างศาสนทายาทในการทำหน้าที่เผยแผ่พระพุทธศาสนาที่มีคุณภาพมาอย่างต่อเนื่อง ตั้งแต่ปี พ.ศ. ๒๕๕๖ จนถึงปัจจุบัน

ในปีงบประมาณ ๒๕๖๕ กรมการศาสนา ได้ร่วมกับวัดปากน้ำเขตภาษีเจริญ จัดถวาย “ทุนการศึกษาสำหรับพระภิกษุสามเณร” ที่กำลังศึกษาในสำนักเรียนพระปริยัติธรรม แผนกบาลี ระดับเปรียญธรรม ประโยค - เปรียญธรรม ๘ ประโยค ในส่วนกลาง (กรุงเทพมหานคร) จำนวน ๒๒๐ ทุน ๆ ละ ๕,๐๐๐ บาท เพื่อสนับสนุนการศึกษาแก่พระภิกษุสามเณร ให้เป็นผู้มีความรอบรู้และแตกฉานในพระธรรมวินัย ทั้งภาคทฤษฎีและภาคปฏิบัติ จนสามารถเข้าถึงแก่นแท้ของพระพุทธศาสนาได้ด้วยตนเอง สามารถนำไปปฏิบัติอย่างถูกต้อง

และนำหลักธรรมคำสอนทางศาสนาไปอบรมสั่งสอนแก่พุทธศาสนิกชนได้อย่างไม่ผิดเพี้ยน จะช่วยให้พุทธศาสนิกชนมีความเลื่อมใสศรัทธาและนำหลักธรรมคำสอนทางศาสนาไปเป็นหลักในการดำเนินชีวิต ซึ่งถือเป็นปัจจัยที่สำคัญประการหนึ่งในการเสริมสร้างความเข้มแข็งแก่สถาบันศาสนาให้ดำรงอยู่คู่สังคมไทยอย่างยั่งยืน

๓.๓.๑๕ พิธีถวายผ้าพระกฐินพระราชทานของกระทรวงวัฒนธรรม ประจำปี ๒๕๖๔ เมื่อวันที่ ๖ พฤศจิกายน ๒๕๖๔ เวลา ๑๐.๐๐ น. พระบาทสมเด็จพระเจ้าอยู่หัวทรงพระกรุณาโปรดเกล้าโปรดกระหม่อมพระราชทานผ้าพระกฐินให้กระทรวงวัฒนธรรมตามที่ขอพระราชทาน เพื่อน้อมนำไปถวายพระสงฆ์จำพรรษากาลถ้วนไตรมาส ณ วัดราชสิทธารามราชวรวิหาร กรุงเทพฯ โดยมีนายอิทธิพล คุณปลื้ม รัฐมนตรีว่าการกระทรวงวัฒนธรรม เป็นประธานในพิธีถวายผ้าพระกฐินพระราชทานของกระทรวงวัฒนธรรม ประจำปี ๒๕๖๔ มีนางยุพาทวีวัฒนะกิจบวร ปลัดกระทรวงวัฒนธรรม นายพิกิฏ ศรีชนะ เลขานุการรัฐมนตรีว่าการกระทรวงวัฒนธรรม ผู้บริหาร ข้าราชการ เจ้าหน้าที่กระทรวงวัฒนธรรม หน่วยงานภาครัฐ ภาคเอกชน และพุทธศาสนิกชนเข้าร่วมพิธีฯ

๓.๓.๑๖ พิธีมอบไฟพระฤกษ์ประทานจากสมเด็จพระอริยวงศาคตญาณ สมเด็จพระสังฆราช สกลมหาสังฆปริณายก กระทรวงวัฒนธรรม ได้รับพระเมตตาจากสมเด็จพระอริยวงศาคตญาณ สมเด็จพระสังฆราช สกลมหาสังฆปริณายก ประทานไฟพระฤกษ์ให้แก่กระทรวงวัฒนธรรม เพื่อเชิญไปถวายเจ้าคณะจังหวัดทุกจังหวัดทั่วประเทศ นำไปมอบแก่เจ้าอาวาสวัดที่จัดพิธีสวดมนต์ข้ามปีทั่วประเทศ ระหว่างวันที่ ๓๑ ธันวาคม ๒๕๖๔ ถึง วันที่ ๑ มกราคม ๒๕๖๕ เพื่อความศักดิ์สิทธิ์ ความรุ่งโรจน์ ความสำเร็จ ความสามัคคี อันเป็นการสร้างขวัญและกำลังใจแก่พุทธศาสนิกชนที่เข้าร่วมในพิธีสวดมนต์ข้ามปี ๒๕๖๕ และเป็นสิริมงคลยิ่งของการเข้าสู่ศักราชใหม่ ซึ่งมีพิธีมอบไฟพระฤกษ์ประทาน ในวันที่ ๒๓ ธันวาคม ๒๕๖๔ ณ ห้อง Auditorium ชั้น G อาคารหอศิลป์แห่งชาติ กระทรวงวัฒนธรรม โดยเจ้าหน้าที่สำนักงานวัฒนธรรมจังหวัดทั้ง ๗๖ จังหวัดทั่วประเทศ ร่วมพิธีรับไฟพระฤกษ์ประทานหน้าพระรูปสมเด็จพระอริยวงศาคตญาณ สมเด็จพระสังฆราช สกลมหาสังฆปริณายก

๓.๓.๑๗ การหารือด้านศาสนาระหว่างประมุขแห่งเขตศาสนปกครองอัครมิสซังกรุงเทพฯ ประธานสภาประมุขบาทหลวงโรมันคาทอลิกแห่งประเทศไทย และรัฐมนตรีว่าการกระทรวงวัฒนธรรม เมื่อวันที่ ๒๓ ธันวาคม ๒๕๖๔ พระคาร์ดินัลฟรังซิสเซเวียร์ เกรียงศักดิ์ โกวิทวาณิช ประมุขแห่งเขตศาสนปกครองอัครมิสซังกรุงเทพฯ และประธานสภาประมุขบาทหลวงโรมันคาทอลิกแห่งประเทศไทย และคุณหญิงปัทมา ลีสวัสดิ์ตระกูล เข้าพบปะพูดคุยหารือทางด้านศาสนา กับนายอิทธิพล คุณปลื้ม รัฐมนตรีว่าการกระทรวงวัฒนธรรม โดยมีนายเกรียงศักดิ์ บุญประสิทธิ์ อธิบดีกรมการศาสนา เข้าร่วม ณ ห้องรับรอง ชั้น ๗ อาคารวัฒนธรรมวิศิษฏ์ กระทรวงวัฒนธรรม

๓.๓.๑๘ งานเทศน์เอตทัคคะและพระอริยสาวกในพระพุทธศาสนา ครั้งที่ ๕ กระทรวงวัฒนธรรม โดยกรมการศาสนา เป็นเจ้าภาพงานเทศน์เอตทัคคะและพระอริยสาวกในพระพุทธศาสนา ครั้งที่ ๕ หัวข้อเรื่อง “พระสีวลี” ผู้เป็นเลิศด้านผู้มีลาภมาก “พระปฏาจาราเถรี” ผู้เป็นเลิศด้านผู้ทรงพระวินัย และ “อนาถบิณฑิกเศรษฐี” ผู้เป็นเลิศด้านถวายทาน โดยมีผู้บริหารและเจ้าหน้าที่กรมการศาสนา เข้าร่วมฟังธรรม ณ ยุวพุทธิกสมาคมแห่งประเทศไทยในพระบรมราชูปถัมภ์ กรุงเทพมหานคร

๓.๓.๑๙ กิจกรรมส่งความสุขเทศกาลคริสต์มาส กระทรวงวัฒนธรรม โดยกรมการศาสนา ร่วมกับผู้นำและผู้แทนขององค์การทางศาสนาคริสต์ จัดกิจกรรมส่งความสุขเทศกาลคริสต์มาส โดยมีผู้บริหาร เจ้าหน้าที่กรมการศาสนา และผู้แทนขององค์การทางศาสนาคริสต์ ประกอบด้วย สภาประมุขบาทหลวงโรมันคาทอลิกแห่งประเทศไทย สภาคริสตจักรในประเทศไทย สหกิจคริสเตียนแห่งประเทศไทย มูลนิธิคริสตจักรคณะแบ๊บติสต์ และมูลนิธิคริสตจักรเซเว่นธ์เดย์แอ๊ดเวนตีสแห่งประเทศไทย จัดกิจกรรมส่งความสุขเนื่องในเทศกาลคริสต์มาส ณ บริเวณชั้น ๑ อาคารวัฒนธรรมวิศิษฏ์ กระทรวงวัฒนธรรม

๓.๓.๒๐ พิธีเปิดโครงการอบรมพระธรรมทูตสายต่างประเทศ รุ่นที่ ๒๘ ประจำปี ๒๕๖๕ เมื่อวันที่ ๑๔ มีนาคม ๒๕๖๕ เวลา ๑๔.๐๐ น. สมเด็จพระมหาธีราจารย์ เจ้าอาวาสวัด

พระเชตุพนวิมลมังคลาราม กรรมการมหาเถรสมาคม ประธานสำนักงานกำกับดูแลพระธรรมทูตไปต่างประเทศ เป็นองค์ประธานประกอบพิธีเปิดโครงการอบรมพระธรรมทูตสายต่างประเทศ รุ่นที่ ๒๘ ประจำปี ๒๕๖๕ ในการนี้ นายเกรียงศักดิ์ บุญประสิทธิ์ อธิบดีกรมการศาสนา เข้าร่วมพิธีดังกล่าว ณ มหาจุฬาอาศรม (มจศ.) มหาวิทยาลัยมหาจุฬาลงกรณ์ราชวิทยาลัย ตำบลพญาเย็น อำเภอปากช่อง จังหวัดนครราชสีมา

๓.๓.๒๑ การเข้าร่วมพิธีบูชาขอบพระคุณ เนื่องในโอกาสฉลองสมณสมัยปีที่ ๙ ของพระสันตะปาปา ฟรานซิส เมื่อวันที่ ๑๙ มีนาคม ๒๕๖๕ เวลา ๑๗.๐๐ น. นายเกรียงศักดิ์ บุญประสิทธิ์ อธิบดีกรมการศาสนา ร่วมพิธีบูชาขอบพระคุณ โอกาสฉลองสมณสมัยปีที่ ๙ ของพระสันตะปาปาฟรานซิส และกล่าวปราศรัยแสดงความยินดี (ผู้แทนภาครัฐ) ท่านเจ้าประคุณพระพรหมบัณฑิต เจ้าอาวาสวัดประยุรวงศาวาส (ผู้แทนพุทธศาสนา) โดยมี พระคาร์ดินัลฟรังซิส เซเวียร์ เกรียงศักดิ์ โกวิทวาณิช เป็นประธาน ณ อาสนวิหารอัสสัมชัญ เขตบางรัก กรุงเทพมหานคร

๓.๓.๒๒ การประชุมคณะอนุกรรมการจัดทำพระไตรปิฎก ฉบับภาษาอังกฤษ (Tipitaka English Version) เมื่อวันที่ ๒๔ มีนาคม ๒๕๖๕ เวลา ๑๓.๓๐ น. กระทรวงวัฒนธรรม โดยกรมการศาสนา ดำเนินการจัดประชุมคณะอนุกรรมการจัดทำพระไตรปิฎก ฉบับภาษาอังกฤษ (Tipitaka English Version) ณ วัดประยุรวงศาวาส เขตธนบุรี เพื่อกำหนดแนวทางการแปลพระไตรปิฎก ฉบับภาษาอังกฤษ (Tipitaka English Version)

๓.๓.๒๓ การรับรางวัลพระราชทาน เสาเสมาธรรมจักร เมื่อวันที่ ๒๕ มีนาคม ๒๕๖๕ เวลา ๑๔.๓๐ น. นายสมบูรณ์ เนียก รัฐมนตรีช่วยว่าการกระทรวงธรรมการและศาสนาแห่งราชอาณาจักรกัมพูชา เข้ารับรางวัลพระราชทาน เสาเสมาธรรมจักร เพื่อนำไปถวายแด่คณะสงฆ์จากราชอาณาจักรกัมพูชา จำนวน ๓ รูป ที่ได้รับการคัดเลือกเป็นผู้ทำคุณประโยชน์ต่อพระพุทธศาสนา ประจำปี ๒๕๖๓ สาขาการเผยแผ่พระพุทธศาสนาในต่างประเทศ ดังนี้ (๑) สมเด็จพระมหาสุเมธาธิบดี นนท์ แงด วัดปทุมวดี Samdech Preah Mahasumetheadhipadi NON GNET The Supreme Patriarch of the Kingdom of Cambodia (๒) สมเด็จพระอุดมมุนี เจีย สม อาง วัดโสวัณณวรี Samdech Preah Uddomuni CHEA SAM ANG Deputy Director General of National Inspectoriate of Buddhist Education in Cambodia (๓) สมเด็จพระอุดมวังษา กิตติบัณฑิต โมง รา วัดมุนีประสิทธิวงศ์ Samdech Preah UddomVogsa MOUNG RA The Third Supreme Patriarch of the Kingdom of Cambodia

๓.๓.๒๔ โครงการบรรพชาสามเณรภาคฤดูร้อน ประจำปี ๒๕๖๕ กระทรวงวัฒนธรรม โดยกรมการศาสนา จัดโครงการบรรพชาสามเณรภาคฤดูร้อน ประจำปี ๒๕๖๕ เพื่อเฉลิมพระเกียรติพระบาทสมเด็จพระเจ้าอยู่หัว และพระบรมวงศานุวงศ์ โดยมีพระธรรมวชิรมุนี เจ้าคณะกรุงเทพมหานคร กรรมการมหาเถรสมาคม ผู้ช่วยเจ้าอาวาสวัดมหาธาตุยุวราชรังสฤษฎิ์ เป็นประธานฝ่ายสงฆ์ ณ วัดศรีบุญเรือง เขตบางกะปิ กรุงเทพมหานคร

๓.๓.๒๕ การจัดงานมหกรรมสื่อสร้างสรรค์เพื่องานพระพุทธศาสนา เมื่อวันที่ ๒๗ มิถุนายน ๒๕๖๕ กระทรวงวัฒนธรรม ร่วมกับ มูลนิธิพระรัตนตรัย ในพระราชูปถัมภ์ฯ จัดงาน "มหกรรมสื่อสร้างสรรค์เพื่องานพระพุทธศาสนา" ในโครงการสถานีโทรทัศน์พระพุทธศาสนา เพื่อการพัฒนาการผลิตและเผยแผ่สื่อสร้างสรรค์ มอบรางวัลผู้ที่ได้รับโล่และรางวัลเกียรติคุณแก่องค์กร หน่วยงาน บุคคล ผู้มีส่วนร่วมในการเผยแผ่พุทธศาสนา ณ พระอุโบสถวัดพระเชตุพนวิมลมังคลาราม ราชวรมหาวิหาร กรุงเทพฯ โดยภายในงานมีกิจกรรมต่าง ๆ อาทิ การมอบรางวัลโล่เกียรติคุณ รางวัลเกียรติคุณ และเกียรติคุณ แก่องค์กร หน่วยงาน บุคคล ผู้มีส่วนร่วมในการเผยแผ่พุทธศาสนา ศิลปวัฒนธรรม การแสดงทัศนะ เรื่อง "วัฒนธรรมกับงานเผยแผ่พระพุทธศาสนา" การบรรยายพิเศษ "วิถีแห่งความศรัทธาในพระพุทธศาสนากับการสื่อสารอย่างสร้างสรรค์" การปาฐกถาพิเศษ "พลังสื่อสารสร้างสรรค์กับงานเผยแผ่พระพุทธศาสนา" และการเสวนา "บทบาทพุทธศาสนา วัฒนธรรม กับพลังซอฟต์พาวเวอร์ในสังคมไทย"

งานมหกรรมสื่อสร้างสรรค์เผยแผ่พระพุทธศาสนา ในโครงการสถานีโทรทัศน์พระพุทธศาสนา เพื่อการพัฒนาการผลิตและเผยแพร่สื่อสร้างสรรค์ ได้รับการสนับสนุนจากกองทุนพัฒนาสื่อปลอดภัยและสร้างสรรค์ ซึ่งดำเนินงานภายใต้มูลนิธิพระรัตนตรัย ในพระราชูปถัมภ์ฯ เพื่อนำเสนองานศาสนกิจคณะสงฆ์ งานเครือข่ายพลังบวร ผ่านแพลตฟอร์มสื่อดิจิทัล ทางสถานีวิทยุโทรทัศน์โลกพระพุทธศาสนา เฉลิมพระเกียรติฯ WBTV และสื่อสังคม (social media) ทั้งยังผลิตรายการเรื่องเล่าของท้องถิ่น มรดกวัฒนธรรมพระพุทธศาสนา หนึ่งในนั้นคือเรื่องราวของ ๒๖ เรื่องของผู้เข้ารับรางวัลในงานมหกรรมนี้ที่จะถูกนำมาถ่ายทอดในรูปแบบที่น่าสนใจ และเผยแพร่ประชาสัมพันธ์ สร้างการรับรู้แก่ประชาชนในวงกว้าง เป็นแรงบันดาลใจให้อยากเข้าร่วมสัมผัสวิถีวัฒนธรรมและพระพุทธศาสนา โดยยังมีเป้าหมายสำคัญนั้นก็คือ เชื่อมเครือข่ายคณะสงฆ์ และหน่วยงานต่าง ๆ ในการร่วมสร้างสรรค์ พัฒนา ผลิตรายการสื่อสร้างสรรค์ต่อไปฯ

๓.๓.๒๖ การหารือการส่งเสริมความร่วมมือด้านศาสนาอิสลาม เมื่อวันที่ ๑๙ สิงหาคม ๒๕๖๕ Mr.Awad Sabti Al Anzi ปลัดกระทรวงกิจการศาสนาอิสลาม การเชิญชวน และการชี้แนะ แห่งราชอาณาจักรซาอุดิอาระเบียและคณะ เข้าเยี่ยมคารวะนายอิทธิพล คุณปลื้ม รัฐมนตรีว่าการกระทรวงวัฒนธรรม ในโอกาสเยือนประเทศไทย และหารือการส่งเสริมความร่วมมือด้านศาสนาอิสลาม โดยมีนายเกรียงศักดิ์ บุญประสิทธิ์ อธิบดีกรมการศาสนา นายประสาน ศรีเจริญ รองประธานคณะผู้ทรงคุณวุฒิจุฬาราชมนตรี ผู้แทนจุฬาราชมนตรี ผู้แทนสถานเอกอัครราชทูตซาอุดิอาระเบียประจำประเทศไทย และผู้แทนจากหน่วยงานที่เกี่ยวข้อง เข้าร่วม ณ ห้องรับรอง ชั้น ๗ ศูนย์การค้าไอคอนสยาม

๓.๓.๒๗ การมอบพัดรองที่ระลึกและเข็มเชิดชูเกียรติแก่ผู้ทำคุณประโยชน์ต่อพระพุทธศาสนา ประจำปี พ.ศ. ๒๕๖๕ เมื่อวันที่ ๒๘ กันยายน ๒๕๖๕ ณ อาคารหอศิลป์แห่งชาติ กระทรวงวัฒนธรรม เขตห้วยขวาง โดยในปีพุทธศักราช ๒๕๖๕ มีผู้ได้รับการคัดเลือกจำนวน ๑๖๐ ราย ซึ่งจะได้เข้ารับพระราชทานรางวัลเสาเสมาธรรมจักร จากสมเด็จพระกนิษฐาธิราชเจ้า กรมสมเด็จพระเทพรัตนราชสุดาฯ สยามบรมราชกุมารี เมื่อวันที่ ๔ เมษายน ๒๕๖๖ ณ ศาลาพระราชศรัทธา วัดปทุมวนาราม เขตปทุมวัน กรุงเทพมหานคร และเพื่อเป็นการสานสัมพันธ์ระหว่างผู้ได้รับการคัดเลือก กระทรวงวัฒนธรรม โดยกรมการศาสนาจึงได้จัดประชุมเชิงปฏิบัติการเครือข่ายผู้ทำคุณประโยชน์ต่อพระพุทธศาสนาขึ้น เพื่อร่วมกันกำหนดแนวทางการดำเนินกิจกรรมส่งเสริมพระพุทธศาสนาในแต่ละภูมิภาค และจัดพิธีมอบพัดรองที่ระลึกและเข็มเชิดชูเกียรติแก่ผู้ทำคุณประโยชน์ต่อพระพุทธศาสนา ประจำปี พ.ศ. ๒๕๖๕ โดยได้รับความเมตตาจากสมเด็จพระมหาธีราจารย์ กรรมการมหาเถรสมาคม เจ้าอาวาสวัดพระเชตุพน

วิมลมังคลาราม ที่ปรึกษาคณะกรรมการคัดเลือกผู้ทำคุณประโยชน์ต่อพระพุทธศาสนา มอบสิ่งของแก่ผู้ทำคุณประโยชน์ต่อพระพุทธศาสนา ได้แก่ พัดรอง (บรรพชิต) จำนวน ๑๐๑ รูป และเข็มเชิดชูเกียรติ (คฤหัสถ์) จำนวน ๕๙ คน โดยผู้ทำคุณประโยชน์ต่อพระพุทธศาสนาที่ได้รับการคัดเลือกในครั้งนี้ จะเป็นผู้นำในการขับเคลื่อนงานส่งเสริมคุณธรรมจริยธรรมสู่สังคม สร้างพลังในการสืบสานให้พระพุทธศาสนายั่งยืนสืบไป

ผู้ทำคุณประโยชน์ต่อพระพุทธศาสนา เป็นผู้ที่มีคุณูปการในด้านการทำนุบำรุงส่งเสริมงานด้านพระพุทธศาสนา เป็นแบบอย่างของการเป็นพุทธศาสนิกชนที่ดี มีจิตสาธารณะ ได้ประสานเชื่อมโยงเครือข่ายทางศาสนา ทำคุณประโยชน์แก่พระพุทธศาสนา สังคมและประเทศชาติ รวมทั้งส่งเสริมให้บุคคล ครอบครัว ชุมชน และหน่วยงานมีคุณธรรม และร่วมกันส่งเสริมให้ประชาชนได้น้อมนำหลักธรรมมาปรับใช้ในชีวิตประจำวัน สมควรได้รับการยกย่องคุณความดีด้วยการประกาศเกียรติคุณให้ปรากฏเป็นที่ประจักษ์แก่สาธารณชน จึงได้ประกาศเกียรติคุณให้ปรากฏ เพื่อเป็นขวัญกำลังใจในการทำความดี ตลอดถึงเป็นแบบอย่างที่ดีของอนุชนต่อไป

๓.๓.๒๘ การถวายเครื่องสมณบริขารและเครื่องอุปโภคบริโภค แด่พระภิกษุสามเณรที่ได้รับผลกระทบจากอุทกภัย เมื่อวันที่ ๑๓ กันยายน ๒๕๖๕ กระทรวงวัฒนธรรม โดยกรมการศาสนา และสำนักงานวัฒนธรรมจังหวัดเชียงราย ถวายเครื่องสมณบริขารและเครื่องอุปโภคบริโภค แด่พระภิกษุสามเณรที่ได้รับผลกระทบจากอุทกภัยในอำเภอแม่สาย จังหวัดเชียงราย จำนวน ๕ วัด ได้แก่ วัดถ้ำผาจม วัดผาสุขการาม วัดเหมืองแดง วัดเกาะทราย และวัดเวียงหอม

๓.๓.๒๙ การประชาสัมพันธ์ “ทอดกฐินทั่วไทย ร่วมสืบทอดพระพุทธศาสนา ๒๕๖๕” เมื่อวันที่ ๑๘ ตุลาคม ๒๕๖๕ ณ ตึกสันติไมตรี ทำเนียบรัฐบาล กระทรวงวัฒนธรรม จัดกิจกรรมประชาสัมพันธ์ประเพณี “ทอดกฐินทั่วไทย ร่วมสืบทอดพระพุทธศาสนา พุทธศักราช ๒๕๖๕” และนิทรรศการ การสาธิตการทอผ้าจุลกฐิน ตั้งแต่ขั้นตอนการอิ้วหรืออิดเม็ดฝ้าย เพื่อแยกเม็ดฝ้ายและปุยฝ้ายออกจากกัน การกรอหรือผัดเส้นฝ้าย ใส่หลอดกระสวยเพื่อนำไปทอผ้าสำหรับทำผ้ากฐิน โดยกลุ่มทอผ้าลาวครั่งวัดโพรงมะเดื่อ จากศูนย์เพื่อการเรียนรู้วัฒนธรรมวัดโพรงมะเดื่อ จังหวัดนครปฐม โดยมีนักเรียนจากชมรมวัฒนธรรมส่งเสริมเด็กและเยาวชนต้นแบบ โรงเรียนอนุบาลเมืองใหม่ชลบุรี และโรงเรียนมหาไถ่ศึกษาบ้านน้อยสามเหลี่ยม จังหวัดขอนแก่น นำเสนอความเป็นมาของเทศกาลกฐิน และเชิญชวนนายกรัฐมนตรี พร้อมคณะรัฐมนตรีร่วมทำบุญปักเสาธงต้นกฐิน เพื่อเป็นการสืบทอดประเพณีการทอดกฐิน และรับมอบสื่อประชาสัมพันธ์ เนื่องในเทศกาลกฐิน

กระทรวงวัฒนธรรม โดยกรมการศาสนา ในฐานะหน่วยงานของรัฐที่มีหน้าที่ในการส่งเสริมคนไทยให้นำหลักธรรมทางศาสนามาใช้ให้เกิดความรู้คู่คุณธรรม และเสริมสร้างคุณธรรมจริยธรรมให้สังคมมีคุณภาพ เผยแพร่หลักธรรมสู่เยาวชนและประชาชน ประเพณีการทอดกฐินของพุทธศาสนิกชนไทยปฏิบัติสืบทอดตั้งแต่อดีตจนถึงปัจจุบัน คือ พระกฐินหลวง และกฐินราษฎร์ โดยกฐินมีกำหนดระยะเวลาถวาย ๑ เดือน และตามราชประเพณีที่พระบาทสมเด็จพระเจ้าอยู่หัวทรงพระกรุณาโปรดเกล้าฯ พระราชทานผ้าพระกฐินให้ส่วนราชการ รัฐวิสาหกิจ องค์การ สมาคม มูลนิธิ บริษัทห้างร้าน และประชาชนทั่วไปที่มีจิตศรัทธาที่มาขอรับพระราชทานผ้าพระกฐิน นำไปถวายพระสงฆ์จำพรรษา ณ พระอารามหลวงทั่วราชอาณาจักร ในกฐินกาล จำนวน ๒๙๒ พระอาราม และวัดไทยในต่างประเทศ จำนวน ๓๑ วัด ซึ่งในปีนี้ ได้กำหนดกฐินกาล เริ่มตั้งแต่วันอังคารที่ ๑๑ ตุลาคม ๒๕๖๕ - วันอังคารที่ ๘ พฤศจิกายน ๒๕๖๕ และกำหนดเริ่มพระกฐินหลวงตั้งแต่วันอังคารที่ ๑๘ ตุลาคม ๒๕๖๕

๓.๓.๓๐ พิธีสวดพระพุทธมนต์และทอดผ้าป่าสมทบทุนโครงการทุนเล่าเรียนหลวงสำหรับพระสงฆ์ไทย ถวายพระราชกุศลพระบาทสมเด็จพระบรมชนกาธิเบศร มหาภูมิพลอดุลยเดชมหาราช บรมนาถบพิตร เนื่องในวันคล้ายวันสวรรคต ๑๓ ตุลาคม ๒๕๖๕

เมื่อวันจันทร์ที่ ๓๑ ตุลาคม ๒๕๖๕ พระบาทสมเด็จพระเจ้าอยู่หัวทรงพระกรุณาโปรดเกล้าโปรดกระหม่อม พระราชทานผ้าไตร เพื่อนำไปประกอบพิธีทอดผ้าป่าสมทบทุนโครงการทุนเล่าเรียนหลวงสำหรับพระสงฆ์ไทย โดยกระทรวงวัฒนธรรมร่วมกับวัดพระเชตุพนวิมลมังคลารามจัดพิธีสวดพระพุทธมนต์และทอดผ้าป่าสมทบทุนโครงการทุนเล่าเรียนหลวงสำหรับพระสงฆ์ไทย เพื่อเป็นการถวายพระราชกุศลอุทิศถวายเนื่องในวันคล้ายวันสวรรคตพระบาทสมเด็จพระบรมชนกาธิเบศร มหาภูมิพลอดุลยเดชมหาราช บรมนาถบพิตร ผู้พระราชทานก่อตั้งโครงการทุนเล่าเรียนหลวงสำหรับพระสงฆ์ไทย เพื่อนำรายได้สมทบทุนสนับสนุนการดำเนินงานโครงการทุนเล่าเรียนหลวงสำหรับพระสงฆ์ไทย ตามที่มหาเถรสมาคมมีมติเมื่อวันที่ ๓๐ กรกฎาคม ๒๕๖๕ อันเป็นการสืบสานพระราชปณิธานในการส่งเสริมการศึกษาพระปริยัติธรรมของพระสงฆ์ไทย และแสดงออกถึงความจงรักภักดีและน้อมสำนึกในพระมหากรุณาธิคุณอย่างหาที่สุดมิได้ที่พระบาทสมเด็จพระบรมชนกาธิเบศร มหาภูมิพลอดุลยเดชมหาราช บรมนาถบพิตร ทรงปฏิบัติพระราชกรณียกิจนานัปการในการบำบัดทุกข์ บำรุงสุข เพื่อให้ประชาชนของพระองค์มีความอยู่ดีกินดี มีคุณภาพชีวิตที่ดีขึ้น อีกทั้งยังเป็นการส่งเสริมให้ศาสนิกชนทุกคนได้ร่วมรำลึกถึงพระบรมราโชวาท น้อมนำมาปรับใช้ในการดำเนินชีวิตประจำวัน มีจิตอาสาเสียสละ มุ่งสู่ประโยชน์ส่วนรวม ช่วยเหลือกันและกัน อยู่ร่วมกันอย่างสามัคคี

๓.๔ สร้างความรู้ ความเข้าใจในขนบธรรมเนียม ประเพณี วัฒนธรรมของเพื่อนบ้าน ยอมรับและเคารพในประเพณี วัฒนธรรมของกลุ่มชาติพันธุ์และชาวต่างชาติที่มีความหลากหลายในลักษณะพหุสังคมที่อยู่ร่วมกัน

๓.๔.๑ การจัดงานฉลองเทศกาลตรุษจีนพุทธศักราช ๒๕๖๔ ร่วมกับศูนย์วัฒนธรรมแห่งประเทศจีน ณ กรุงเทพฯ ด้วยการนำเทปบันทึกภาพการแสดงพร้อมคำอวยพรของรัฐมนตรีว่าการกระทรวงวัฒนธรรมและผู้แทนจากหน่วยงานของประเทศจีนออกฉายทางสถานีวิทยุโทรทัศน์แห่งประเทศไทย (NBT) เมื่อวันที่ ๑๐ มกราคม ๒๕๖๔ เวลา ๑๖.๐๕ - ๑๖.๕๕ น. โดยมีลำดับรายการกิจกรรมฯ ที่เผยแพร่ออกอากาศ ประกอบด้วย

๑) รัฐมนตรีว่าการกระทรวงวัฒนธรรม กล่าวอวยพร

๒) อุปทูตรักษาการแทนเอกอัครราชทูตจีนประจำประเทศไทย กล่าวอวยพร

๓) ผู้อำนวยการศูนย์วัฒนธรรมแห่งประเทศจีน ณ กรุงเทพฯ กล่าวอวยพร

๔) คลิปอวยพรตรุษจีนและการแสดงทางวัฒนธรรมจากหน่วยงานต่าง ๆ โดยมีรายละเอียดตามลำดับ ดังนี้

(๑) การแสดงชุดอวยพรปีใหม่สายใยรักไทย - จีน โดยกรมศิลปากร เป็นการแสดงที่สร้างสรรค์ขึ้นใหม่เพื่ออวยพรเนื่องในวันขึ้นปีใหม่ของจีนหรือวันตรุษจีน อันแสดงถึงสัมพันธไมตรีอย่างยาวนานของทั้งสองประเทศ

(๒) การแสดงนาฏศิลป์สร้างสรรค์ชุดอีสานลายมังกร โดยสถาบันบัณฑิตพัฒนศิลป์เป็นการแสดงสร้างสรรค์ที่แสดงให้เห็นถึงความสัมพันธ์ของชาวจีนและชาวอีสานตั้งแต่เริ่มต้นการเดินทางจากแผ่นดินแม่มาจนถึงแผ่นดินสยามของชาวจีนจนมาลงหลักปักฐานในถิ่นอีสาน มั่งคั่ง เจริญรุ่งเรืองจนมาถึงปัจจุบัน

(๓) เพลงดอกมะลิ “ช้างและถอนดอกหญ้าคา” โดยคณะศิลปะเสี่ยวหงฮวาเมืองหนานจิง

(๔) เพลงลอยกระทง โดยคณะศิลปะเสี่ยวหงฮวาเมืองหนานจิง

(๕) คลิปโดยคณะกรรมการจัดงานตรุษจีนปากน้ำโพธิ์ ประชาสัมพันธ์งานตรุษจีนปากน้ำโพธิ์ประจำปี ๒๐๒๑ นำเสนอคณะแสดงต่าง ๆ ที่แสดงโดยชาวปากน้ำโพธิ์

(๖) คลิปอวยพรตรุษจีน โดยผู้ช่วยศาสตราจารย์ ดร.กิตติกรณ์ นพอุดมพันธ์ คณบดีคณะศิลปกรรมศาสตร์ และผลงานนาฏศิลป์นิพนธ์ชุด อู๋ไฉ่ชี่ เบญจรงค์มงคล จากคณะศิลปกรรมศาสตร์ มหาวิทยาลัยศรีนครินทรวิโรฒฯ

(๗) การแสดงชุดธุงใยแมงมุม โดยคณะศิลปกรรมศาสตร์ มหาวิทยาลัยศรีนครินทรวิโรฒฯ

(๘) การแสดงสเก็ตน้ำแข็ง โดยบริษัท คณะกายกรรมแห่งมณฑลเฮยหลงเจียง จำกัด

(๙) การแสดงหมุนห่วงและริบบิ้นบนสเก็ตน้ำแข็ง โดยบริษัท คณะกายกรรมแห่งมณฑลเฮยหลงเจียง จำกัด

ทั้งนี้ รัฐมนตรีว่าการกระทรวงวัฒนธรรมได้รับเชิญเป็นผู้แทนฝ่ายไทยในการบันทึกวีดิทัศน์คำกล่าวอวยพรเพื่อนำไปจัดฉายออกอากาศเนื่องในโอกาสดังกล่าว เพื่อเป็นการส่งเสริมความสัมพันธ์ระหว่างการทูตระหว่างราชอาณาจักรไทยและสาธารณรัฐประชาชนจีนโดยใช้มิติทางวัฒนธรรม รวมทั้งส่งความปรารถนาดีไปยังพี่น้องคนไทยเชื้อสายจีนและคนจีนทั่วโลก

๓.๔.๒ บันทึกข้อตกลงความร่วมมือทางวิชาการระหว่าง กรมศิลปากร กระทรวงวัฒนธรรม กับสถาบันวิจัยแสงซินโครตรอน (องค์การมหาชน) โดยมีการลงนามบันทึกข้อตกลงความร่วมมือทางวิชาการดังกล่าว เมื่อวันที่ ๒๙ มีนาคม ๒๕๖๔ เวลา ๐๙.๓๐ น. ณ ห้องประชุมอาคารดำรงราชานุภาพ พิพิธภัณฑสถานแห่งชาติ พระนคร เพื่อนำกระบวนการทางวิทยาศาสตร์มาใช้ในการสนับสนุนการศึกษาวิจัย ทางโบราณคดี และการฟื้นฟูอนุรักษ์สงวนรักษามรดกทางวัฒนธรรมของกรมศิลปากรสืบทอดเป็นมรดกที่สำคัญของชาติสืบไป

๓.๔.๓ กิจกรรมการสนับสนุนความร่วมมือทางวัฒนธรรมกับต่างประเทศในกรอบความร่วมมือทวิภาคี ในเดือนมีนาคม ๒๕๖๔ ประกอบด้วย กิจกรรมความร่วมมือที่เสริมสร้างความสัมพันธ์กับต่างประเทศ จำนวน ๘ กิจกรรม และประเทศเป้าหมายในการดำเนินงานความร่วมมือทวิภาคี จำนวน ๖ ประเทศ ได้แก่ แคนาดา สมาพันธรัฐสวิส อิหร่าน ไอร์แลนด์ จีน และนิวซีแลนด์ ดังนี้

๑) การจัดการหารือระดับทวิภาคีระหว่างรัฐมนตรีว่าการกระทรวงวัฒนธรรมและรัฐมนตรีฯในกลุ่มประเทศเป้าหมายในโอกาสครบรอบความสัมพันธ์ทางการทูต จำนวน ๑ กิจกรรม ๑ ประเทศ (๖๕ ปี ไทย - นิวซีแลนด์ เมื่อวันที่ ๓๑ มีนาคม ๒๕๖๔)

๒) การประชุมหารือ/การจัดกิจกรรมความร่วมมือด้านวัฒนธรรม จำนวน ๗ กิจกรรม ๕ ประเทศ ๙๐ ปี ไทย - สวิส เมื่อวันที่๙ มีนาคม ๒๕๖๔ ๖๐ ปี ไทย - แคนาดา เมื่อวันที่ ๑๐ มีนาคม ๒๕๖๔ ไทย - อิหร่าน เมื่อวันที่ ๑๒ มีนาคม ๒๕๖๔ (ประชุมเตรียมการ) และวันที่ ๒๐ - ๒๑ เมษายน ๒๕๖๔ ไทย - ไอร์แลนด์ (ในโอกาสเฉลิมฉลองวันชาติไอร์แลนด์) เมื่อวันที่ ๑๗ มีนาคม ๒๕๖๔ และไทย - จีน เมื่อวันที่ ๒๔ และ ๓๑ มีนาคม ๒๕๖๔

๓.๔.๔ กิจกรรมสนับสนุนการเข้าร่วมประชุมนานาชาติขององค์กรระว่างประเทศที่ไทยเป็นภาคีสมาชิกในกรอบความร่วมมือพหุภาคี กระทรวงวัฒนธรรมเข้าร่วมการประชุมเพื่อเตรียมการเป็นเจ้าภาพการประชุมนานาชาติขององค์กรระหว่างประเทศที่ไทยเป็นภาคีสมาชิก

ในกรอบความร่วมมือพหุภาคี จำนวน ๑ กรอบ (APEC) ได้แก่ การประชุมคณะอนุกรรมการด้านพิธีการเพื่อเตรียมการจัดการประชุมผู้นำเขตเศรษฐกิจเอเปคและการประชุมที่เกี่ยวข้องในช่วงที่ประเทศไทยเป็นเจ้าภาพ เมื่อวันที่ ๔ มีนาคม ๒๕๖๔

๓.๔.๕ การพัฒนาความร่วมมือและเชื่อมโยงศิลปวัฒนธรรมของอาเซียน การดำเนินกิจกรรมเพื่อให้ประเทศไทยมีบทบาทนำในการสร้างประชาสังคมและวัฒนธรรมอาเซียนและในเวทีด้านวัฒนธรรมระหว่างประเทศ จำนวน ๔ กิจกรรม ได้แก่

๑) การประชุมประสานงานประชาคมสังคมและวัฒนธรรมอาเซียน ครั้งที่ ๑๖ (16th Coordinating Conference on the ASEAN Socio-Cultural Community)

๒) การเปิดตัวหนังสือเอกสารรายงานประจำปี ASEAN Development Outlook

๓) การประชุม ASCC Partnership Conference เมื่อวันที่ ๑๕ มีนาคม ๒๕๖๔

๔) การเข้าร่วมประชุมคณะทำงานอาเซียนเรื่องปฏิญญาว่าด้วยวัฒนธรรมแห่งการป้องกัน ครั้งที่ ๔ ผ่านระบบการประชุมทางไกลผ่านจอภาพ เมื่อวันที่ ๒๙ มีนาคม ๒๕๖๔

๓.๔.๖ กิจกรรมการส่งเสริมการดำเนินงานของเครือข่ายวัฒนธรรม กิจกรรมส่งเสริมเครือข่ายวัฒนธรรม จำนวน ๒ กิจกรรม ๒ หน่วยงานประกอบด้วย

๑) การหารือเรื่องการสนับสนุนการจัดงานมหกรรมศิลปะการแสดงและดนตรีนานาชาติ กรุงเทพฯ ครั้งที่ ๒๓ โดยปลัดกระทรวงวัฒนธรรมเป็นประธานในการหารือกับนายจาสปาล ซิงค์ อูเบรอย ประธานบริษัท อินเตอร์เนชั่นแนล คัลเจอรัล โปรโมชั่นส์ จำกัด และคณะ เมื่อวันที่ ๒ มีนาคม ๒๕๖๔

๒) การประชุมคณะกรรมการอำนวยการจัดงานโครงการเข้าร่วมงาน The International Horticultural Expo (EXPO 2022 Floriade Almere) ครั้งที่ ๑/๒๕๖๔ โดยผู้อำนวยการกองการต่างประเทศเป็นผู้แทนกระทรวงวัฒนธรรมเข้าร่วมประชุมดังกล่าว เมื่อวันที่ ๒๙ มีนาคม ๒๕๖๔ ณ กระทรวงเกษตรและสหกรณ์

๓.๔.๗ กิจกรรมส่งเสริมการเรียนรู้วัฒนธรรมและภาษาอาเซียน กระทรวงวัฒนธรรม โดยกรมส่งเสริมวัฒนธรรมจัดกิจกรรมส่งเสริมการเรียนรู้วัฒนธรรมและภาษาอาเซียนโดยทำการถ่ายทอดสดผ่านทาง Facebook Fan Page: AseanLearning AseanLanguage เพื่อเป็นการป้องกันการแพร่ระบาดของโรคติดเชื้อไวรัสโคโรนา 2019 (โควิด - 19) มีวัตถุประสงค์เพื่อให้ภาษาเป็นสื่อในการเรียนรู้วัฒนธรรม และได้ฝึกทักษะการสนทนา ฟัง พูด อ่าน เขียน โดยมีหลักสูตร

ภาษาอังกฤษระดับต้น หลักสูตรภาษาเขมร หลักสูตรภาษามลายู หลักสูตรภาษาจีนกลาง และหลักสูตรภาษาไทยระดับต้น (สำหรับเจ้าหน้าที่ศูนย์วัฒนธรรมแห่งประเทศจีน)

๓.๔.๘ การเปิดรับฟังความคิดเห็น (ร่าง) พระราชบัญญัติคุ้มครองและส่งเสริมวิถีชีวิตกลุ่มชาติพันธุ์ พ.ศ. ... เนื่องในโอกาสครบรอบ ๑๑ ปี มติคณะรัฐมนตรีฟื้นฟูวิถีชีวิตกลุ่มชาติพันธุ์ชาวเล - กะเหรี่ยง กระทรวงวัฒนธรรม โดยศูนย์มานุษยวิทยาสิรินธร (องค์การมหาชน) เปิดรับฟังความคิดเห็นต่อ (ร่าง) พระราชบัญญัติคุ้มครองและส่งเสริมวิถีชีวิตกลุ่มชาติพันธุ์ พ.ศ. ... (กฎหมายใหม่) สำหรับประชาชน

การจัดทำ (ร่าง) พระราชบัญญัติคุ้มครองและส่งเสริมวิถีชีวิตกลุ่มชาติพันธุ์ พ.ศ. ... เป็นแนวนโยบายที่สำคัญในการคุ้มครองวิถีชีวิตกลุ่มชาติพันธุ์ ตามรัฐธรรมนูญแห่งราชอาณาจักรไทย มาตรา ๗๐ ทั้งยังกำหนดให้เป็นกฎหมายเร่งด่วนที่ปรากฏอยู่ในเอกสารคำแถลงนโยบายของรัฐบาลต้องดำเนินการให้แล้วเสร็จภายในรัฐบาลชุดนี้

เจตนารมณ์ของพระราชบัญญัติมุ่งให้ความคุ้มครองชาวไทยกลุ่มชาติพันธุ์ให้มีสิทธิเสมอภาคอย่างไม่เลือกปฏิบัติ เป็นพื้นฐานตามหลักสิทธิมนุษยชน โดยวางหลักการและแนวทางในการสร้างการมีส่วนร่วมและส่งเสริมศักยภาพกลุ่มชาติพันธุ์ที่สอดคล้องกับวิถีชีวิตและความความต้องการของกลุ่มชาติพันธุ์ มุ่งลดความเหลื่อมล้ำในสังคม ที่เกิดจากปัญหาอคติทางวัฒนธรรมที่มีต่อกลุ่มชาติพันธุ์

๓.๔.๙ การจัดนิทรรศการและกิจกรรมในรูปแบบออนไลน์ “เมืองสร้างสรรค์แห่งอาเซียน : ASEAN Creative Cities” กระทรวงวัฒนธรรม มีนโยบายในการสร้างบทบาทของประเทศไทยในเวทีอาเซียน และประชาคมโลกโดยใช้มิติทางวัฒนธรรมเสริมสร้างความสัมพันธ์ระหว่างประเทศโดยเฉพาะกลุ่มประเทศสมาชิกอาเซียนที่มีศิลปวัฒนธรรมและประเพณีที่คล้ายคลึงกัน ตลอดจนมีความสัมพันธ์และความร่วมมือด้านต่าง ๆ ระหว่างกันมายาวนานถึงปัจจุบันเป็นเวลา ๕๔ ปีนับจากวันก่อตั้งสมาคมประชาชาติเอเชียตะวันออกเฉียงใต้ หรืออาเซียน เมื่อวันที่ ๘ สิงหาคม ๒๕๑๐ และเนื่องในวาระครบรอบ ๖ ปี การก่อตั้งศูนย์วัฒนธรรม

อาเซียน รวมทั้งเพื่อเฉลิมฉลองการที่องค์การสหประชาชาติประกาศให้ปี พ.ศ. ๒๕๖๔ เป็น “ปีสากลแห่งเศรษฐกิจสร้างสรรค์เพื่อการพัฒนาที่ยั่งยืน” ดังนั้น กระทรวงวัฒนธรรม โดยศูนย์วัฒนธรรมอาเซียน จึงได้จัดนิทรรศการและกิจกรรมภายใต้แนวคิด “เมืองสร้างสรรค์แห่งอาเซียน : ASEAN Creative Cities” ในรูปแบบออนไลน์ ระหว่างวันที่ ๘ สิงหาคม - ๓๑ ธันวาคม ๒๕๖๔ ณ ศูนย์วัฒนธรรมอาเซียน อาคารหอศิลป์ร่วมสมัยราชดำเนิน กรุงเทพฯ เพื่อเผยแพร่องค์ความรู้เรื่องเมืองสร้างสรรค์ภายใต้เครือข่ายเมืองสร้างสรรค์ของยูเนสโก (UNESCO Creative Cities Network) และสนับสนุนการขับเคลื่อนเมืองสร้างสรรค์ทั้งในประเทศไทยและภูมิภาคอาเซียน

โดยนิทรรศการและกิจกรรมดังกล่าวมีกำหนดเปิดอย่างเป็นทางการในวันที่ ๘ สิงหาคม ๒๕๖๔ ตั้งแต่เวลา ๑๓.๓๐ น. ผ่าน Facebook Fanpage ศูนย์วัฒนธรรมอาเซียน โดยมีกิจกรรมประกอบด้วย การแสดง การบรรยายและเสวนา “เส้นทางสู่เมืองสร้างสรรค์” พร้อมแจกของที่ระลึกให้แก่ผู้ชมที่เข้าร่วม Facebook Live รวมทั้งนำชมนิทรรศการ “เมืองสร้างสรรค์แห่งอาเซียน : ASEAN Creative Cities” ที่มีเนื้อหาเผยแพร่คุณค่าความสำคัญของเมืองที่ได้รับการคัดเลือกจากยูเนสโกให้เป็นเมืองสร้างสรรค์ในภูมิภาคอาเซียนทั้ง ๑๑ เมือง รวมถึงเพื่อเป็นแบบอย่างและการสร้างแรงบันดาลใจให้แก่เมืองที่มีศักยภาพในการพัฒนาเป็นเมืองสร้างสรรค์ต่อไปในอนาคต โดยนำเสนอผ่านเทคโนโลยีอินเตอร์แอคทีฟและสื่อมัลติมีเดียที่ทันสมัย เข้าใจง่าย เหมาะสมกับทุกเพศทุกวัย เช่น การดาวน์โหลดข้อมูลองค์ความรู้ผ่านการสแกน QR Code การจัดมุมถ่ายภาพสำหรับการประชาสัมพันธ์ลงสื่อสังคมออนไลน์ และการจัดทำนิทรรศการเสมือนจริง (Virtual Exhibition)

นอกจากนี้ มีการบรรยายให้ความรู้และการสาธิตทางวัฒนธรรมจากผู้แทนเมืองสร้างสรรค์ทั้ง ๔ เมืองในประเทศไทย ได้แก่ ภูเก็ต (สาขาอาหาร) เชียงใหม่ (สาขาหัตถกรรมพื้นบ้าน) สุโขทัย (สาขาหัตถกรรมพื้นบ้าน) และกรุงเทพ (สาขาออกแบบ) จำนวน ๒ ครั้ง ระหว่างวันที่ ๑๑ - ๑๒ กันยายน ๒๕๖๔ และระหว่างวันที่ ๒๗ - ๒๘ พฤศจิกายน ๒๕๖๔ ซึ่งผู้ที่สนใจสามารถเข้าชมนิทรรศการและร่วมกิจกรรมได้จากทุกที่โดยจะมีการถ่ายทอดสดผ่านช่องทาง Facebook Fanpage ศูนย์วัฒนธรรมอาเซียน

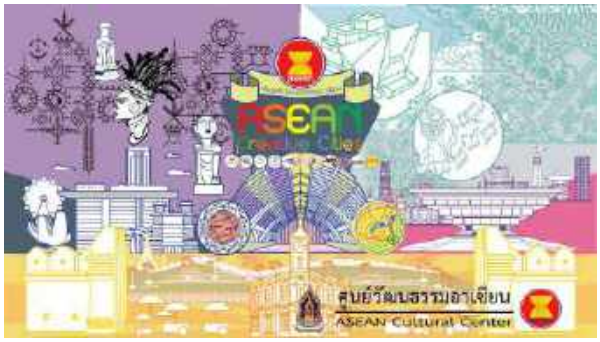

๓.๔.๑๐ การประชุมคณะกรรมการอาเซียนว่าด้วยวัฒนธรรมและสารสนเทศ ครั้งที่ ๕๖ กระทรวงวัฒนธรรม มีนโยบายในการสร้างบทบาทของประเทศไทยในเวทีอาเซียนและประชาคมโลกโดยใช้มิติทางวัฒนธรรมเสริมสร้างความสัมพันธ์ระหว่างประเทศโดยเฉพาะกลุ่มประเทศสมาชิกอาเซียนที่มีศิลปวัฒนธรรมและประเพณีที่คล้ายคลึงกัน ดังนั้น กระทรวงวัฒนธรรมจึงมุ่งเน้นส่งเสริมการพัฒนาความร่วมมือและเชื่อมโยงด้านศิลปวัฒนธรรมของอาเซียนผ่านโครงการและกิจกรรมต่าง ๆ ซึ่งกิจกรรมส่วนหนึ่ง คือ การเป็นเจ้าภาพจัดประชุมและทำหน้าที่เป็นประธานการประชุมคณะกรรมการอาเซียนว่าด้วยวัฒนธรรมและสารสนเทศ (ASEAN Committee on Culture and Information ASEAN - COCI) ที่เป็นการประชุมระดับหัวหน้าหน่วยงานที่รับผิดชอบงานด้านวัฒนธรรมและด้านสนเทศของประเทศสมาชิกอาเซียน เพื่อรายงานผลการดำเนินงาน และสถานะโครงการที่ผ่านมา รวมทั้งรับทราบนโยบายของอาเซียนในประเด็นที่เกี่ยวข้องกับด้านวัฒนธรรมและด้านสารสนเทศ โดยจะหมุนเวียนระหว่างประเทศสมาชิกอาเซียนโดยเรียงตามลำดับอักษรภาษาอังกฤษ ซึ่งในปี ๒๕๖๓ ประเทศสิงคโปร์เป็นเจ้าภาพจัดการประชุม ASEAN – COCI ครั้งที่ ๕๕ และปีนี้ประเทศไทย โดยกระทรวงวัฒนธรรมร่วมกับกรมประชาสัมพันธ์ได้รับหน้าที่เป็นเจ้าภาพจัดการประชุมและเป็นประธานการประชุม ASEAN - COCI ครั้งที่ ๕๖ ผ่านระบบการประชุมทางไกล (โปรแกรม Zoom) ในวันที่ ๘ กันยายน ๒๕๖๔ ณ ศูนย์ประชุม ชั้น ๘ กระทรวงวัฒนธรรม โดยมีเจ้าหน้าที่ระดับสูงเป็นคณะผู้แทนประเทศไทยเข้าร่วมประชุม

๓.๔.๑๑ การหารือความร่วมมือด้านวัฒนธรรมระหว่างราชอาณาจักรไทยและประเทศต่าง ๆ ดังนี้

๑) การหารือความร่วมมือด้านวัฒนธรรมและการท่องเที่ยวเชิงวัฒนธรรมระหว่างไทย - กัมพูชา เมื่อวันที่ ๖ กันยายน ๒๕๖๔ เวลา ๑๐.๐๐ น. ดร.ซก กรัดทะยา ที่ปรึกษาส่วนตัวของนายกรัฐมนตรี และรัฐมนตรีช่วยว่าการกระทรวงการท่องเที่ยวแห่งราชอาณาจักรกัมพูชาและคณะ เข้าพบนายอิทธิพล คุณปลื้ม รัฐมนตรีว่าการกระทรวงวัฒนธรรม เพื่อหารือความร่วมมือด้านวัฒนธรรมและการท่องเที่ยวเชิงวัฒนธรรม และเพื่อเชื่อมความสัมพันธ์ระหว่างประเทศไทยกับประเทศกัมพูชา ณ กระทรวงวัฒนธรรม

๒) การหารือความร่วมมือด้านวัฒนธรรมระหว่างสาธารณรัฐอินโดนีเซียและราชอาณาจักรไทย เมื่อวันที่ ๖ ตุลาคม ๒๕๖๔ นายรัคมัต บูดีมัน เอกอัครราชทูตสาธารณรัฐอินโดนีเซียประจำประเทศไทย (H.E. Mr. Rachmat Budiman) และคณะเข้าเยี่ยมคารวะ นายอิทธิพล คุณปลื้ม รัฐมนตรีว่าการกระทรวงวัฒนธรรม เนื่องในโอกาสเข้ารับหน้าที่และหารือความร่วมมือด้านวัฒนธรรมระหว่างสาธารณรัฐอินโดนีเซียและราชอาณาจักรไทย ณ ห้องรับรอง ชั้น ๗ กระทรวงวัฒนธรรม ในโอกาสนี้ รัฐมนตรีว่าการกระทรวงวัฒนธรรม ได้นำชมงานศิลปะ ภาพจิตรกรรมไทย ศูนย์จัดแสดงและจำหน่ายสินค้าผลิตภัณฑ์วัฒนธรรมไทย CPOT และงานประติมากรรม โดยรอบอาคารวัฒนธรรมวิศิษฏ์

๓) การหารือความร่วมมือด้านวัฒนธรรมระหว่างสาธารณรัฐฝรั่งเศสและราชอาณาจักรไทย เมื่อวันที่ ๑๔ ตุลาคม ๒๕๖๔ นายตีแยรี มาตู (H.E. Mr. Thierry Mathou) เอกอัครราชทูตสาธารณรัฐฝรั่งเศสประจำประเทศไทย และคณะเข้าเยี่ยมคารวะนายอิทธิพล คุณปลื้ม รัฐมนตรีว่าการกระทรวงวัฒนธรรม เนื่องในโอกาสเข้ารับหน้าที่ และหารือความร่วมมือด้านวัฒนธรรมระหว่างสาธารณรัฐฝรั่งเศสและราชอาณาจักรไทย ณ ห้องรับรอง ชั้น ๗ อาคารวัฒนธรรมวิศิษฏ์ กระทรวงวัฒนธรรม

๔) การหารือความร่วมมือด้านวัฒนธรรมระหว่างสาธารณรัฐแห่งสหภาพเมียนมาและราชอาณาจักรไทย เมื่อวันที่ ๑๒ ตุลาคม ๒๕๖๔ นางยุพา ทวีวัฒนะกิจบวร ปลัดกระทรวงวัฒนธรรม มอบหมายให้นางยุถิกา อิศรางกูร ณ อยุธยา ผู้ตรวจราชการกระทรวงวัฒนธรรมให้การต้อนรับนายตาน ทเว (Mr.Than Htwe) อุปทูตและอัครราชทูตสถานเอกอัครราชทูตสาธารณรัฐแห่งสหภาพเมียนมาประจำประเทศไทย และคณะ ในการเข้าเยี่ยมคารวะ และได้มอบวีดิทัศน์ภาพยนตร์เรื่อง The Mizzima Alin Buddhist ที่จัดทำโดยรัฐบาลสาธารณรัฐแห่งสหภาพเมียนมา ณ ห้องรับรอง ๑ ชั้น ๘ อาคารวัฒนธรรมวิศิษฏ์ กระทรวงวัฒนธรรม

๕) การหารือความร่วมมือด้านวัฒนธรรมระหว่างสาธารณรัฐสังคมนิยมประชาธิปไตยศรีลังกาและราชอาณาจักรไทย เมื่อวันที่ ๒๗ ตุลาคม ๒๕๖๔ เวลา ๑๔.๓๐ น. นางโกโลนเน อัปปุหามิลาเค จมินทะ อิโนกา โกโลนเน (H.E. Mrs. Colonne Appuhamillage

Chaminda Inoka Colonne) เอกอัครราชทูตสาธารณรัฐสังคมนิยมประชาธิปไตยศรีลังกาประจำประเทศไทยเข้าเยี่ยมคารวะ นายอิทธิพล คุณปลื้ม รัฐมนตรีว่าการกระทรวงวัฒนธรรม และหารือความร่วมมือด้านวัฒนธรรมระหว่างสาธารณรัฐสังคมนิยมประชาธิปไตยศรีลังกาและราชอาณาจักรไทย ณ ห้องรับรอง ชั้น ๗ อาคารวัฒนธรรมวิศิษฏ์ กระทรวงวัฒนธรรม

๖) การหารือความร่วมมือด้านวัฒนธรรมระหว่างสหพันธรัฐรัสเซียและราชอาณาจักรไทย เมื่อวันที่ ๘ พฤศจิกายน ๒๕๖๔ นายเยฟเกนี โตมีฮิน (H.E. Mr. Evgeny Tomikhin) เอกอัครราชทูตสหพันธรัฐรัสเซียประจำประเทศไทย และคณะ เข้าเยี่ยมคารวะนายอิทธิพล คุณปลื้ม รัฐมนตรีว่าการกระทรวงวัฒนธรรม เพื่อหารือความร่วมมือด้านวัฒนธรรมระหว่างสหพันธรัฐรัสเซีย และราชอาณาจักรไทย ณ ห้องรับรอง ชั้น ๗ อาคารวัฒนธรรมวิศิษฏ์ กระทรวงวัฒนธรรม

๗) การหารือความร่วมมือด้านวัฒนธรรมระหว่างสาธารณรัฐสังคมนิยมเวียดนามและราชอาณาจักรไทย เมื่อวันที่ ๑๑ พฤศจิกายน ๒๕๖๔ นายฟาน จี๊ ทัญ (H.E. Mr. Phan Chi Thanh) เอกอัครราชทูตสาธารณรัฐสังคมนิยมเวียดนามประจำประเทศไทย และคณะเข้าเยี่ยมคารวะนายอิทธิพล คุณปลื้ม รัฐมนตรีว่าการกระทรวงวัฒนธรรม เนื่องในโอกาสเข้ารับหน้าที่ และหารือความร่วมมือด้านวัฒนธรรมระหว่างสาธารณรัฐสังคมนิยมเวียดนามและราชอาณาจักรไทย ณ อาคารวัฒนธรรมวิศิษฏ์ กระทรวงวัฒนธรรม

๘) การหารือความร่วมมือด้านวัฒนธรรมระหว่างสาธารณรัฐตุรกีและราชอาณาจักรไทย เมื่อวันที่ ๑๓ ธันวาคม ๒๕๖๔ นางแซรัป แอร์ซอย (H.E. Mrs. Serap Ersoy) เอกอัครราชทูตสาธารณรัฐตุรกีประจำประเทศไทย และคณะ เข้าเยี่ยมคารวะ นายอิทธิพล คุณปลื้ม รัฐมนตรีว่าการกระทรวงวัฒนธรรม เนื่องในโอกาสเข้ารับหน้าที่ และหารือความร่วมมือด้านวัฒนธรรมระหว่างสาธารณรัฐตุรกีและราชอาณาจักรไทย ณ ห้องรับรอง ชั้น ๗ อาคารวัฒนธรรมวิศิษฏ์ กระทรวงวัฒนธรรม

๙) การหารือความร่วมมือด้านวัฒนธรรมระหว่างสหราชอาณาจักรและราชอาณาจักรไทย เมื่อวันที่ ๑๓ ธันวาคม ๒๕๖๔ นายมาร์ก กุดดิง (Mr. Mark Gooding) เอกอัครราชทูตสหราชอาณาจักรประจำประเทศไทย และคณะ เข้าเยี่ยมคารวะ นายอิทธิพล คุณปลื้ม รัฐมนตรีว่าการกระทรวงวัฒนธรรม เนื่องในโอกาสเข้ารับหน้าที่ และหารือความร่วมมือด้านวัฒนธรรมระหว่างสหราชอาณาจักรและราชอาณาจักรไทย ณ ห้องรับรอง ชั้น ๗ อาคารวัฒนธรรมวิศิษฏ์ กระทรวงวัฒนธรรม

๑๐) การหารือความร่วมมือด้านวัฒนธรรมระหว่างสาธารณรัฐประชาชนจีนและราชอาณาจักรไทย เมื่อวันที่ ๒๐ ธันวาคม ๒๕๖๔ นายหาน จื้อเฉียง เอกอัครราชทูตสาธารณรัฐประชาชนจีนประจำประเทศไทย และคณะ เข้าเยี่ยมคารวะ นายอิทธิพล คุณปลื้ม รัฐมนตรีว่าการกระทรวงวัฒนธรรม เนื่องในโอกาสเข้ารับหน้าที่ และหารือความร่วมมือด้านวัฒนธรรมระหว่างไทยและจีน ณ ห้องรับรอง ชั้น ๗ อาคารวัฒนธรรมวิศิษฏ์ กระทรวงวัฒนธรรม

๑๑) การหารือความร่วมมือด้านวัฒนธรรมระหว่างฮังการีและราชอาณาจักรไทย เมื่อวันที่ ๒๔ มกราคม ๒๕๖๕ เวลา ๑๔.๐๐ น. นายซานโดร์ ชีโปช (H.E. Mr. Sándor Sipos) เอกอัครราชทูตฮังการีประจำประเทศไทย และคณะ เข้าเยี่ยมคารวะ นายอิทธิพล คุณปลื้ม รัฐมนตรีว่าการกระทรวงวัฒนธรรม ณ อาคารวัฒนธรรมวิศิษฏ์ กระทรวงวัฒนธรรม ในโอกาสเข้ารับหน้าที่ และหารือความร่วมมือด้านวัฒนธรรมระหว่างฮังการีและราชอาณาจักรไทย อาทิ การจัดกิจกรรมเฉลิมฉลองครบรอบ ๕๐ ปี การสถาปนาความสัมพันธ์ทางการทูตระหว่างไทยและฮังการี ในปี พ.ศ. ๒๕๖๖ (ค.ศ. ๒๐๒๓) และการจัดทำบันทึกความเข้าใจว่าด้วยความร่วมมือทางวัฒนธรรมระหว่าง กระทรวงวัฒนธรรมแห่งราชอาณาจักรไทยและกระทรวงศักยภาพมนุษย์แห่งประเทศฮังการี

๑๒) การหารือความร่วมมือด้านวัฒนธรรมระหว่างสาธารณรัฐเคนยาและราชอาณาจักรไทย เมื่อวันที่ ๗ กุมภาพันธ์ ๒๕๖๕ เวลา ๑๑.๐๐ น. นายคิปทิเนสส์ ลินด์ซีย์ คิมโวเล (H.E Mr. Kiptiness Lindsay Kimwole) เอกอัครราชทูตสาธารณรัฐเคนยาประจำประเทศไทย เข้าเยี่ยมคารวะ นายอิทธิพล คุณปลื้ม รัฐมนตรีว่าการกระทรวงวัฒนธรรม ในโอกาส

เข้ารับหน้าที่ และหารือความร่วมมือด้านวัฒนธรรมระหว่างราชอาณาจักรไทยและสาธารณรัฐเคนยา โดยมีประเด็นหารือที่สำคัญเกี่ยวกับการจัดกิจกรรมทางวัฒนธรรม ในโอกาสครบรอบ ๕๕ ปี การสถาปนาความสัมพันธ์ทางการทูตระหว่างราชอาณาจักรไทยและสาธารณรัฐเคนยา ในปี พ.ศ. ๒๕๖๕ และการจัดทำบันทึกความเข้าใจว่าด้วยความร่วมมือทางวัฒนธรรมระหว่างสองประเทศ

๑๓) การหารือความร่วมมือด้านวัฒนธรรมระหว่างราชอาณาจักรบาห์เรนและราชอาณาจักรไทย เมื่อวันที่ ๑๘ กุมภาพันธ์ ๒๕๖๕ เวลา ๑๓.๐๐ น. นางสาวมุนา อับบาส มะฮ์มูด รอฎี (H.E. Miss Muna Abbas Mahmood Radhi) เอกอัครราชทูตราชอาณาจักรบาห์เรนประจำประเทศไทยและคณะ เยี่ยมคารวะ นายอิทธิพล คุณปลื้ม รัฐมนตรีว่าการกระทรวงวัฒนธรรม ในโอกาสเข้ารับหน้าที่ และหารือความร่วมมือด้านวัฒนธรรมระหว่างราชอาณาจักรไทยและราชอาณาจักรบาห์เรน

๑๔) การหารือความร่วมมือด้านวัฒนธรรมระหว่างราชอาณาจักรเนเธอร์แลนด์และราชอาณาจักรไทย เมื่อวันที่ ๒๓ กุมภาพันธ์ ๒๕๖๕ เวลา ๑๓.๐๐ น. นายแร็มโก โยฮันเนิส ฟัน ไวน์คาร์เดิน (H.E. Mr. Remco Johannes van Wijngaarden) เอกอัครราชทูตราชอาณาจักรเนเธอร์แลนด์ประจำประเทศไทย เข้าเยี่ยมคารวะ นายอิทธิพล คุณปลื้ม รัฐมนตรีว่าการกระทรวงวัฒนธรรม ในโอกาสเข้ารับหน้าที่ และหารือความร่วมมือด้านวัฒนธรรมระหว่างราชอาณาจักรไทยและราชอาณาจักรเนเธอร์แลนด์

๑๕) การหารือความร่วมมือด้านวัฒนธรรมระหว่างราชอาณาจักรไทยและสาธารณรัฐสโลวัก วันที่ ๑๐ มีนาคม ๒๕๖๕ นายยาโรสลัฟ เอาต์ (H.E. Mr. Jaroslav Auxt) เอกอัครราชทูตสาธารณรัฐสโลวักประจำประเทศไทย เข้าเยี่ยมคารวะ นายอิทธิพล คุณปลื้ม รัฐมนตรีว่าการกระทรวงวัฒนธรรม ในโอกาสเข้ารับหน้าที่ และหารือความร่วมมือด้านวัฒนธรรมและข้อริเริ่มในการจัดทำความตกลงทางด้านวัฒนธรรมระหว่างสองประเทศ ณ ห้องรับรอง ชั้น ๗ อาคารวัฒนธรรมวิศิษฏ์ กระทรวงวัฒนธรรม

๑๖) การหารือความร่วมมือด้านวัฒนธรรมระหว่างราชอาณาจักรไทยและสาธารณรัฐชิลี วันที่ ๑ เมษายน ๒๕๖๕ นายอเล็กซ์ ไกเกอร์ ซอฟเฟีย (H.E. Mr. Alex Geiger Soffia) เอกอัครราชทูตสาธารณรัฐชิลีประจำประเทศไทย เข้าเยี่ยมคารวะ นายอิทธิพล คุณปลื้ม รัฐมนตรีว่าการกระทรวงวัฒนธรรม ในโอกาสเข้ารับหน้าที่ และหารือความร่วมมือด้านวัฒนธรรมระหว่างสองประเทศ ณ ห้องรับรอง ชั้น ๗ อาคารวัฒนธรรมวิศิษฏ์ กระทรวงวัฒนธรรม

๑๗) การหารือความร่วมมือด้านวัฒนธรรมระหว่างสาธารณรัฐเกาหลีและราชอาณาจักรไทย เมื่อวันที่ ๑๙ พฤษภาคม ๒๕๖๕ เวลา ๑๓.๐๐ น. นายมุน ซึง-ฮย็อน (H.E. Mr. Moon Seoung-hyun) เอกอัครราชทูตสาธารณรัฐเกาหลีประจำประเทศไทย เข้าเยี่ยมคารวะนายอิทธิพล คุณปลื้ม รัฐมนตรีว่าการกระทรวงวัฒนธรรมในโอกาสเข้ารับหน้าที่ และหารือความร่วมมือด้านวัฒนธรรมระหว่างสองประเทศ ณ ห้องรับรอง ชั้น ๗ อาคารวัฒนธรรมวิศิษฏ์ กระทรวงวัฒนธรรม

๑๘) การหารือความร่วมมือด้านวัฒนธรรมระหว่างรัฐอิสราเอลและราชอาณาจักรไทย เมื่อวันที่ ๒๖ พฤษภาคม ๒๕๖๕ เวลา ๑๓.๓๐ น. นางออร์นา ซากิฟ (H.E. Ms. Orna Sagiv) เอกอัครราชทูต รัฐอิสราเอลประจำประเทศไทย เข้าเยี่ยมคารวะ นายอิทธิพล คุณปลื้ม รัฐมนตรีว่าการกระทรวงวัฒนธรรมในโอกาสเข้ารับหน้าที่ และหารือความร่วมมือด้านวัฒนธรรมระหว่างสองประเทศ ณ ห้องรับรอง ชั้น ๗ อาคารวัฒนธรรมวิศิษฏ์ กระทรวงวัฒนธรรม

๑๙) การหารือความร่วมมือด้านวัฒนธรรมระหว่างสาธารณรัฐอิสลามอิหร่านและราชอาณาจักรไทย วันที่ ๒๐ มิถุนายน ๒๕๖๕ เวลา ๑๕.๐๐ น. นายอาลี อับบาซีย์ (H.E. Mr. Ali Abbasi) อธิการบดีมหาวิทยาลัยนานาชาติ Al-Mustafa พร้อมด้วยนายซัยยิด เรซา โนบัคตี (H.E. Mr. Seyed Reza Nobakhti) เอกอัครราชทูตสาธารณรัฐอิสลามอิหร่านประจำประเทศไทย และคณะ เข้าเยี่ยมคารวะ นายอิทธิพล คุณปลื้ม รัฐมนตรีว่าการกระทรวง

วัฒนธรรม เนื่องในโอกาสเดินทางเยือนประเทศไทย ณ ห้องรับรอง ชั้น ๗ อาคารวัฒนธรรมวิศิษฏ์ กระทรวงวัฒนธรรม

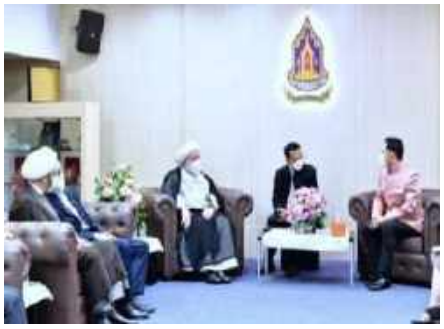

๒๐) การหารือความร่วมมือด้านวัฒนธรรมระหว่างสาธารณรัฐประชาชนจีน และราชอาณาจักรไทย วันที่ ๒๓ มิถุนายน ๒๕๖๕ เวลา ๑๓.๓๐ น. นายเชว่ เสี่ยวหัว (Mr. Que Xiaohua) ผู้อำนวยการศูนย์วัฒนธรรมแห่งประเทศจีนและสำนักงานการท่องเที่ยวแห่งประเทศจีน ณ กรุงเทพฯ เข้าเยี่ยมคารวะนายอิทธิพล คุณปลื้ม รัฐมนตรีว่าการกระทรวงวัฒนธรรม เนื่องในโอกาสเข้ารับหน้าที่ ณ ห้องรับรอง ชั้น ๗ อาคารวัฒนธรรมวิศิษฏ์ กระทรวงวัฒนธรรม

๒๑) การหารือความร่วมมือด้านวัฒนธรรมระหว่างราชอาณาจักรเบลเยียม และราชอาณาจักรไทย วันที่ ๒๙ มิถุนายน ๒๕๖๕ นางซีบีย์ เดอ การ์ตีเย ดีฟว์ (H.E. Ms. Sibille de Cartier d’Yves) เอกอัครราชทูตราชอาณาจักรเบลเยียมประจำประเทศไทย เข้าเยี่ยมคารวะนายอิทธิพล คุณปลื้ม รัฐมนตรีว่าการกระทรวงวัฒนธรรม เพื่อหารือเรื่องการส่งเสริมความร่วมมือด้านวัฒนธรรม ณ ห้องรับรอง ชั้น ๗ อาคารวัฒนธรรมวิศิษฏ์ กระทรวงวัฒนธรรม

๒๒) การหารือความร่วมมือด้านวัฒนธรรมระหว่างราชอาณาจักรสเปนและราชอาณาจักรไทย วันที่ ๒๒ กรกฎาคม ๒๕๖๕ นายเฟลิเป เด ลา โมเรนา กาซาโด (Mr. Felipe de la Morena Casado) เอกอัครราชทูตราชอาณาจักรสเปนประจำประเทศไทย เข้าเยี่ยมคารวะนายอิทธิพล คุณปลื้ม รัฐมนตรีว่าการกระทรวงวัฒนธรรม เนื่องในโอกาสเข้ารับหน้าที่ ณ ห้องรับรอง ชั้น ๗ อาคารวัฒนธรรมวิศิษฏ์ กระทรวงวัฒนธรรม

๒๓) การหารือความร่วมมือด้านวัฒนธรรมระหว่างราชอาณาจักรไทยและสาธารณรัฐฟิลิปปินส์ เมื่อวันที่ ๕ กันยายน ๒๕๖๕ นางมิลลิเซนต์ ครุซ - ปาเรเดส (H.E. Mrs. Millicent Cruz-Paredes) เอกอัครราชทูตสาธารณรัฐฟิลิปปินส์ ประจำประเทศไทย เข้าเยี่ยมคารวะนายอิทธิพล คุณปลื้ม รัฐมนตรีว่าการกระทรวงวัฒนธรรม เนื่องในโอกาสเข้ารับหน้าที่ และหารือความร่วมมือด้านวัฒนธรรม โดยเฉพาะอย่างยิ่งการเตรียมการจัดกิจกรรมทางวัฒนธรรม ในโอกาสครบรอบ ๗๕ ปี การสถาปนาความสัมพันธ์ทางการทูต ระหว่างไทยและฟิลิปปินส์ ในปี พ.ศ. ๒๕๖๗ โดยมี นางยุถิกา อิศรางกูร ณ อยุธยา รองปลัดกระทรวงวัฒนธรรม และนางสาวอุรุษยา อินทรสุขศรี ผู้อำนวยการกองการต่างประเทศ และเจ้าหน้าที่ที่เกี่ยวข้องเข้าร่วม ณ ห้องรับรอง ชั้น ๗ อาคารวัฒนธรรมวิศิษฏ์ กระทรวงวัฒนธรรม

๒๔) การหารือเกี่ยวกับความร่วมมือในการดำเนินงานด้านศิลปวัฒนธรรมระหว่างราชอาณาจักรไทยและสหพันธรัฐรัสเซีย เมื่อวันที่ ๑๒ กันยายน ๒๕๖๕ นายศศิวัฒน์ ว่องสินสวัสดิ์ เอกอัครราชทูต ณ กรุงมอสโก เข้าเยี่ยมคารวะ นายอิทธิพล คุณปลื้ม

รัฐมนตรีว่าการกระทรวงวัฒนธรรม เพื่อหารือเกี่ยวกับการดำเนินงานความร่วมมือและการจัดกิจกรรมเผยแพร่แลกเปลี่ยนทางศิลปวัฒนธรรมระหว่างไทยและรัสเซีย และการจัดกิจกรรมเพื่อฉลองเนื่องในโอกาสครบรอบ ๑๒๕ ปี ความสัมพันธ์ทางการทูตไทย - รัสเซีย โดยมีนางยุพา ทวีวัฒนะกิจบวร ปลัดกระทรวงวัฒนธรรม นายบพิตร วิทยาวิโรจน์ รองอธิบดีกรมศิลปากร นางสาวอุรุษยา อินทรสุขศรี ผู้อำนวยการกองการต่างประเทศ และเจ้าหน้าที่ที่เกี่ยวข้องเข้าร่วม ณ ห้องรับรอง ชั้น ๗ อาคารวัฒนธรรมวิศิษฏ์ กระทรวงวัฒนธรรม

๒๕) การหารือความร่วมมือด้านวัฒนธรรมระหว่างราชอาณาจักรไทยและสาธารณรัฐประชาชนจีน เมื่อวันที่ ๑๔ กันยายน ๒๕๖๕ Ms. CHANG Yumeng ที่ปรึกษาด้านวัฒนธรรมและการท่องเที่ยว สถานเอกอัครราชทูตสาธารณรัฐประชาชนจีน ประจำประเทศไทย พร้อมด้วย Mr. QUE Xiaohua ผู้อำนวยการศูนย์วัฒนธรรมแห่งประเทศจีน ณ กรุงเทพฯ และคณะ เข้าเยี่ยมคารวะ นางยุพา ทวีวัฒนะกิจบวร ปลัดกระทรวงวัฒนธรรม เพื่อหารือความร่วมมือด้านวัฒนธรรมระหว่างไทยและจีน โดยมี นางยุถิกา อิศรางกูร ณ อยุธยา รองปลัดกระทรวงวัฒนธรรม และเจ้าหน้าที่ที่เกี่ยวข้องเข้าร่วม ณ ห้องรับรอง ๑ ชั้น ๘ อาคารวัฒนธรรมวิศิษฏ์ กระทรวงวัฒนธรรม

๒๖) การหารือความร่วมมือด้านวัฒนธรรมระหว่างราชอาณาจักรไทยและสาธารณรัฐทาจิกิสถาน เมื่อวันที่ ๔ ตุลาคม ๒๕๖๕ นายอิทธิพล คุณปลื้ม รัฐมนตรีว่าการกระทรวงวัฒนธรรม มอบหมายให้นางยุถิกา อิศรางกูร ณ อยุธยา รองปลัดกระทรวงวัฒนธรรม ร่วมหารือความร่วมมือด้านวัฒนธรรมกับนายอัรดะชีร เกาะดีรี เอกอัครราชทูตสาธารณรัฐทาจิกิสถานประจำประเทศไทย ถิ่นพำนัก ณ กรุงกัวลาลัมเปอร์ ณ ห้องรับรอง ๑ ชั้น ๘ อาคารวัฒนธรรมวิศิษฏ์ กระทรวงวัฒนธรรม

๒๗) การหารือความร่วมมือด้านวัฒนธรรมระหว่างราชอาณาจักรไทยและสาธารณรัฐเปรู เมื่อวันที่ ๑๒ ตุลาคม ๒๕๖๕ นางสาวเซซิเลีย ซูนิลดา กาลาร์เรตา บาซัน (Ms. Cecilia Zunilda Galarreta Bazán) เอกอัครราชทูตสาธารณรัฐเปรูประจำประเทศไทย เข้าเยี่ยมคารวะนายอิทธิพล คุณปลื้ม รัฐมนตรีว่าการกระทรวงวัฒนธรรม เนื่องในโอกาสเข้ารับหน้าที่ และหารือความร่วมมือด้านวัฒนธรรมระหว่างสาธารณรัฐเปรูและราชอาณาจักรไทย ณ ห้องรับรอง ชั้น ๗ อาคารวัฒนธรรมวิศิษฏ์ กระทรวงวัฒนธรรม

๒๘) การหารือความร่วมมือด้านวัฒนธรรมระหว่างราชอาณาจักรไทยและสาธารณรัฐแอฟริกาใต้ เมื่อวันที่ ๑๙ ตุลาคม ๒๕๖๕ นางโธเบก้า ดลามินี (Ms. Thobeka Dlamini) อุปทูต สถานเอกอัครราชทูตสาธารณรัฐแอฟริกาใต้ประจำประเทศไทย และคณะเข้าเยี่ยมคารวะ นายอิทธิพล คุณปลื้ม รัฐมนตรีว่าการกระทรวงวัฒนธรรม และหารือความร่วมมือด้านวัฒนธรรมระหว่างไทยและแอฟริกาใต้ ณ ห้องรับรอง ชั้น ๗ อาคารวัฒนธรรมวิศิษฏ์ กระทรวงวัฒนธรรม

๓.๔.๑๒ การสถาปนาความสัมพันธ์ทางการทูตระหว่างไทย - เวียดนาม ฉลองครบรอบ ๔๕ ปี ผ่านกิจกรรมเสวนาออนไลน์แลกเปลี่ยนเรียนรู้สินค้าและบริการด้านวัฒนธรรม กระทรวงวัฒนธรรมร่วมกับเครือข่ายพันธมิตรมหาวิทยาลัยเพื่อการวิจัย จัดกิจกรรมเสวนาออนไลน์ภายใต้โครงการ Bilateral Culture (Thai-Viet Nam) to Creative Industry สื่อสองวัฒนธรรมไทย - เวียดนาม เพื่อมุ่งสู่การเป็นอุตสาหกรรมสร้างสรรค์ ผ่านระบบประชุมทางไกล (Zoom Meeting) และถ่ายทอดสดผ่านทาง Facebook Live กระทรวงวัฒนธรรม

การเสวนาครั้งนี้ มีเป้าหมายเพื่อให้ความรู้กับท่านผู้ฟังในลักษณะกิจกรรมสาระและความบันเทิง (Edutainment) โดยเน้นแลกเปลี่ยนเรียนรู้ข้อมูลกลุ่มเป้าหมายชาวเวียดนามต่อสินค้าและบริการด้านวัฒนธรรมของไทยที่เข้าถึงกลุ่มเป้าหมายคนรุ่นใหม่ผ่านทางออนไลน์ โดยเป็นการดำเนินงานร่วมกันของกระทรวงวัฒนธรรมกับเครือข่ายพันธมิตรมหาวิทยาลัยเพื่อการวิจัย และได้รับการสนับสนุนข้อมูลเกี่ยวกับประเทศเวียดนาม จากสถานเอกอัครราชทูตสาธารณรัฐสังคมนิยมเวียดนามประจำประเทศไทย โดยจะจัดทำในรูปแบบการเสวนาออนไลน์ ๕ ครั้ง พอดคาสต์ ๓ ครั้ง และวีดิทัศน์ผ่านช่องทางยูทูบ ๒ เรื่อง เผยแพร่ต่อเนื่อง กันไปตั้งแต่เดือนกันยายน ถึง เดือนธันวาคม ๒๕๖๔ ซึ่งจะเป็นประโยชน์ต่อนักเรียน นักศึกษา นักวิชาการ นักธุรกิจ ผู้ประกอบการ และประชาชนทั่วไปที่สนใจในวัฒนธรรมและเศรษฐกิจสร้างสรรค์ของไทยและเวียดนาม ตลอดจนเป็นส่วนหนึ่งที่จะก่อให้เกิดความเข้าใจในวัฒนธรรมของกันและกัน นำไปสู่ความสมานฉันท์ของประชาชนทั้งสองประเทศและส่งเสริมให้มิตรภาพระหว่างไทย - เวียดนามยั่งยืน

๓.๔.๑๓ การประชุมหารือความร่วมมือระดับทวิภาคีด้านวัฒนธรรม เมื่อวันที่ ๑๕ กันยายน ๒๕๖๔ นายอิทธิพล คุณปลื้ม รัฐมนตรีว่าการกระทรวงวัฒนธรรม ประชุมหารือความร่วมมือระดับทวิภาคีด้านวัฒนธรรม ผ่านระบบเครือข่ายการประชุมทางไกล (Video Conference) กับ H.E. Mr. Carlos Aguilar รัฐมนตรีว่าการกระทรวงวัฒนธรรมสาธารณรัฐปานามา โดยมี H.E. Ana Luisa Castro ผู้ช่วยรัฐมนตรีประจำกระทรวงการต่างประเทศ (ด้านความร่วมมือพหุภาคี) H.E. Ms.Itzel Karina Chen Chan เอกอัครราชทูตสาธารณรัฐปานามาประจำประเทศไทย ผู้บริหาร ข้าราชการและเจ้าหน้าที่ที่เกี่ยวข้อง เข้าร่วม ณ ห้องประชุม ๑ ชั้น ๘ อาคารวัฒนธรรมวิศิษฏ์ กระทรวงวัฒนธรรม

๓.๔.๑๔ การจัดงานเทศกาลดิวาลี ครั้งที่ ๒ เมื่อวันที่ ๕ พฤศจิกายน ๒๕๖๔ เวลา ๑๗.๐๐ น. นายอิทธิพล คุณปลื้ม รัฐมนตรีว่าการกระทรวงวัฒนธรรม มอบหมาย นายปรเมศวร์ งามพิเชษฐ์ ผู้ช่วยรัฐมนตรีประจำกระทรวงวัฒนธรรม เป็นประธานร่วมกับ นางสุจิตรา ดูไร (H.E. Ms. Suchitra Durai) เอกอัครราชทูตสาธารณรัฐอินเดียประจำประเทศไทย คุณหญิงสุดารัตน์ เกยุราพันธุ์ นางสาวฐาปนีย์ เกียรติไพบูลย์ รองผู้ว่าการการท่องเที่ยวแห่งประเทศไทยด้านตลาดในประเทศ เปิดงานเทศกาลดิวาลี ครั้งที่ ๒ โดยมี Mr.Prasert Sakchiraphong ผู้บริหาร Thai Sikh News แขกผู้มีเกียรติ และผู้แทนหน่วยงานที่เกี่ยวข้อง เข้าร่วมงาน ณ ลานเมืองสุขสยาม

ชั้น G ศูนย์การค้าไอคอนสยาม กรุงเทพฯ ทั้งนี้ กิจกรรมดังกล่าวจัดขึ้นเพื่อเป็นการการอนุรักษ์ ส่งเสริม สืบสาน และต่อยอดวัฒนธรรม “เทศกาลดิวาลี” เทศกาลแห่งแสงสว่าง หรือวันขึ้นปีใหม่ของชาวอินเดีย ซึ่งเป็นเทศกาลเฉลิมฉลองที่ยิ่งใหญ่และสำคัญ ของคนเชื้อชาติอินเดียทั่วโลก เทศกาลนี้มีความสำคัญต่อชาวอินเดียมาหลายพันปี มีการเฉลิมฉลองอย่างยิ่งใหญ่และสวยงาม โดยตกแต่งบ้านเรือน ถนนหนทาง ด้วยดอกไม้สีสันงดงาม มีการจุดประทีป โคมไฟ และพลุดอกไม้ไฟ สว่างไสวไปทั่วทั้งสาธารณรัฐอินเดียและในกลุ่มที่อยู่อาศัยของชนชาวอินเดียทั่วโลก เนื่องด้วยเป็นการสืบทอดประเพณีตั้งแต่สมัยพระรามที่ทรงมีชัยเหนือทศกัณฑ์ และเสด็จพร้อมพระนางสีดา พระมเหสี นิวัติสู่กรุงอโยธยา นำความปลาบปลื้มมาสู่ปวงประชาราษฎร์ จึงพร้อมใจกันตกแต่งจุดประทีป โคมไฟต้อนรับให้สว่างไสวไปทั่วทั้งเมือง

๓.๔.๑๕ การถอดบทเรียนการดำเนินงานด้านการปกป้องและคุ้มครองสิทธิกลุ่มชาติพันธุ์ชาวเล ศูนย์มานุษยวิทยาสิรินธร (องค์การมหาชน) ร่วมกับมูลนิธิชุมชนไทและเครือข่ายชุมชน ชาติพันธุ์ชาวเล จัดประชุมถอดบทเรียนการดำเนินงานด้านการปกป้องและคุ้มครองสิทธิกลุ่มชาติพันธุ์ชาวเลที่ห้องประชุมโรงแรมสุพิชฌาย์ ซิตี้ โฮเทล จังหวัดภูเก็ต เพื่อสรุปข้อมูลสถานการณ์ด้านคดีและบทเรียนที่เป็นเงื่อนไขความสำเร็จ ที่เกี่ยวข้องกับการจัดทำข้อมูลเพื่อต่อสู้คดีในชั้นศาลรวมถึงการดำเนินงานปกป้องและคุ้มครองสิทธิกลุ่มชาติพันธุ์ชาวเลในด้านอื่น ๆ

จากการสรุปบทเรียนร่วมกัน พบว่าสถานการณ์ด้านคดีความของกลุ่มชาติพันธุ์ชาวเล สามารถจำแนกประเภทคดีได้ใน ๓ รูปแบบ ได้แก่ ๑) คดีที่เกี่ยวข้องกับพื้นที่ทำกินและการใช้ประโยชน์ จากทรัพยากรธรรมชาติทางทะเล ๒) คดีที่เกี่ยวข้องกับพื้นที่ชุมชนและที่อยู่อาศัย ๓) คดีที่เกี่ยวกับการดำเนินการด้านการปกครอง ทั้งนี้ที่ประชุมได้ร่วมกันแลกเปลี่ยนความคิดเห็น โดยสามารถสรุปบทเรียนและเงื่อนไขที่ส่งผลต่อความสำเร็จในการดำเนินงานด้านคดีได้ ดังนี้

(๑) การศึกษารวบรวมข้อมูลทางวิชาการ การศึกษาวิจัย เพื่อจัดทำข้อมูลประวัติศาสตร์ วิถีชีวิตวัฒนธรรมของชุมชนชาวเล เป็นส่วนสำคัญที่แสดงให้เห็นการมีตัวตนและดำรงอยู่จริงตั้งแต่อดีตจนถึงปัจจุบัน ซึ่งสามารถนำไปใช้ยืนยันประกอบกระบวนการพิจารณาในชั้นศาล

(๒) การสร้างเครือข่ายการทำงานที่หลากหลาย ทั้งในรูปแบบของการมีองค์กรพี่เลี้ยง ในระดับพื้นที่เป็นพลังหนุนเสริมการพัฒนาศักยภาพความเข้มแข็งภายในชุมชนชาติพันธุ์ชาวเล และองค์กรเครือข่ายภายนอกที่สนับสนุนการดำเนินงาน สร้างการรับรู้ต่อสังคมโดยเฉพาะเครือข่ายสื่อมวลชนที่มีการสื่อสารข้อมูล สถานการณ์ปัญหาและชุดความรู้ด้านวิถีชีวิตวัฒนธรรมกลุ่มชาติพันธุ์ชาวเลให้เป็นที่แพร่หลายและต่อเนื่อง

(๓) การสื่อสารสร้างการรับรู้และเข้าใจร่วมกันทั้งภายในและภายนอกชุมชน โดยเฉพาะการสื่อสารสร้างความเข้าใจเกี่ยวกับมติคณะรัฐมนตรี ๒ มิถุนายน ๒๕๕๓ ว่าด้วยแนวนโยบายและหลักปฏิบัติ การฟื้นฟูวิถีชีวิตชาวเล ที่แสดงให้เห็นแนวทางในการดำเนินงานเพื่อการแก้ไขปัญหาและพัฒนาคุณภาพชีวิตกลุ่มชาติพันธุ์ชาวเล ตลอดจนสามารถนำมาใช้ยืนยันเพื่อปกป้องคุ้มครองสิทธิของกลุ่มชาติพันธุ์ชาวเลได้

สำหรับการดำเนินงานด้านการปกป้องและคุ้มครองสิทธิกลุ่มชาติพันธุ์ชาวเลต่อไปในอนาคต ได้เสนอให้มีการส่งเสริมการสร้างความเข้าใจเกี่ยวกับวิถีชีวิต วัฒนธรรมและอัตลักษณ์ของกลุ่มชาติพันธุ์ชาวเล รวมถึงแนวนโยบายและหลักการปฏิบัติฟื้นฟูวิถีชีวิตชาวเลตามมติคณะรัฐมนตรีเมื่อวันที่ ๒ มิถุนายน ๒๕๕๓ ต่อหน่วยงานทั้งในระดับนโยบายและระดับปฏิบัติการ นอกจากนี้ยังเสนอให้มีแนวทางการพัฒนาศักยภาพผู้นำรุ่นใหม่ภายในกลุ่มชาติพันธุ์เพื่อเป็นกลไกสำคัญในการดำเนินงานทั้งในด้านการสื่อสาร การจัดการข้อมูลและการสร้างเครือข่าย ตลอดจนการสื่อสารสาธารณะเพื่อสร้างการรับรู้และยอมรับในมิติความหลากหลายทางวัฒนธรรมของกลุ่มชาติพันธุ์ไปพร้อมกันด้วย

ชุดข้อมูลที่ได้จากการสรุปบทเรียนดังกล่าว ได้แสดงให้เห็นการพัฒนาแนวทางการดำเนินงานที่เกิดขึ้นอย่างต่อเนื่อง ภายใต้แนวทางการพัฒนาความเข้มแข็งภายใน

ชุมชนชาติพันธุ์ การสร้างความเข้าใจ ทั้งในระดับนโยบายและการปฏิบัติงานต่อหน่วยงานภาครัฐและองค์กรภาคีที่เกี่ยวข้อง ตลอดจนการสร้างเครือข่ายความร่วมมือจากภายนอกที่จะเข้ามาร่วมส่งเสริมและสนับสนุนการดำเนินด้านการปกป้องและคุ้มครองสิทธิกลุ่มชาติพันธุ์ชาวเลให้มีความเข้มแข็ง สอดคล้องกับแนวทางการผลักดันให้มีกฎหมายเพื่อการคุ้มครอง และส่งเสริมวิถีชีวิตกลุ่มชาติพันธุ์ ซึ่งในอนาคตจะช่วยการปกป้องและคุ้มครองสิทธิกลุ่มชาติพันธุ์ชาวเล ให้ปรากฏเป็นรูปธรรมภายใต้กรอบกฎหมายและแนวนโยบายที่ชัดเจนมากยิ่งขึ้น

๓.๔.๑๖ การจัดกิจกรรม “เมืองสร้างสรรค์แห่งอาเซียน ประจำปี ๒๕๖๔ : ASEAN Creative Cities 2021” กระทรวงวัฒนธรรม โดยศูนย์วัฒนธรรมอาเซียน จัดกิจกรรม “เมืองสร้างสรรค์แห่งอาเซียน ประจำปี ๒๕๖๔ : ASEAN Creative Cities 2021” ระหว่างวันที่ ๑๘ - ๑๙ ธันวาคม ๒๕๖๔ เวลา ๑๓.๓๐ - ๑๖.๓๐ น. ณ ศูนย์วัฒนธรรมอาเซียน หอศิลป์ร่วมสมัยราชดำเนิน ชั้น ๓ โดยมีการถ่ายทอดสดผ่านทาง Facebook Fanpage ศูนย์วัฒนธรรมอาเซียน การจัดงานในครั้งนี้จัดขึ้นเพื่อเผยแพร่องค์ความรู้เรื่องเมืองสร้างสรรค์ และสนับสนุนการขับเคลื่อนเมืองสร้างสรรค์ทั้งในประเทศไทยและภูมิภาคอาเซียน ภายใต้โครงการเครือข่ายเมืองสร้างสรรค์ขององค์การยูเนสโก (UNESCO Creative Cities Network: UCCN)

๓.๔.๑๗ โครงการเทศกาลดนตรีอาเซียน - เกาหลี ครั้งที่ ๒ “ROUND 2021”

กระทรวงวัฒนธรรม มีนโยบายขับเคลื่อน “Soft Power” ความเป็นไทยตามนโยบายของรัฐบาล และเสริมสร้างภาพลักษณ์ เกียรติภูมิและยกระดับบทบาทด้านวัฒนธรรมของไทยในเวทีโลก ดังนั้น ประเทศไทย โดยกระทรวงวัฒนธรรมจึงเข้าร่วมโครงการเทศกาลดนตรีอาเซียน - เกาหลี (ASEAN-Korea Music Festival : AKMF) ครั้งที่ ๒ ณ สาธารณรัฐเกาหลี โดยจัดกิจกรรมในรูปแบบออนไลน์ ซึ่งโครงการดังกล่าวดำเนินงานโดยสำนักเลขาธิการอาเซียนและรัฐบาลสาธารณรัฐเกาหลี โดยได้รับการสนับสนุนงบประมาณจากกองทุนความร่วมมืออาเซียน สาธารณรัฐเกาหลี ซึ่งได้มอบหมาย Korean Broadcasting System (KBS) เป็นผู้ดำเนินโครงการ โดยจัดตั้งคณะกรรมการดนตรี (ASEAN-Korea Music Committee) ประกอบด้วยผู้แทนจากประเทศสมาชิกอาเซียนและสาธารณรัฐเกาหลี เป็นผู้กำกับดูแลและควบคุมการดำเนินโครงการ เพื่อส่งเสริมการแลกเปลี่ยนระหว่างประชาชนและสร้างความเข้าใจระหว่างสาธารณรัฐเกาหลีและประเทศสมาชิกอาเซียนในด้านวัฒนธรรมและศิลปิน โดยเฉพาะการเสริมสร้างมิตรภาพระหว่างกลุ่มคนรุ่นใหม่ผ่านดนตรีสมัยนิยม (pop music)

โดยกิจกรรมหลักของโครงการดังกล่าว ประกอบด้วย การแสดงดนตรี โดยจัดงานเทศกาลดนตรีอาเซียน - เกาหลี ครั้งที่ ๒ “ROUND Music Festival 2021” ในวันที่ ๙ มกราคม ๒๕๖๕ ถ่ายทอดผ่านสถานีโทรทัศน์ KBS และดาวเทียมต่างประเทศ ซึ่งศิลปินจากสาธารณรัฐเกาหลีจะนำเสนอการแสดงดนตรีสด และศิลปินจากประเทศสมาชิกอาเซียนจะจัดส่งวีดิทัศน์การแสดงดนตรีมาจัดฉายในโอกาสเดียวกัน หลังจากนั้น จะนำเสนอบันทึกการแสดงในช่องยูทูบของ KBS และ ROUND ทั้งนี้ คณะกรรมการดนตรีของโครงการดังกล่าว ได้พิจารณาคัดเลือกให้ นายภพธร สุนทรญาณกิจ หรือ ตู่ ภพธร ศิลปินไทย ซึ่งมีชื่อเสียงทั้งในประเทศไทยและระดับนานาชาติ เป็นตัวแทนศิลปินไทยเข้าร่วมการแสดงดนตรีในครั้งนี้ โดยตู่ ภพธร ได้เลือกบทเพลง จำนวน ๓ เพลงในการแสดงดนตรี ได้แก่ พูดทำไม แต่ยังคิดถึง และยิ่งไกลยิ่งชัด

นอกจากนี้ ยังมีการสัมมนา ROUND Music Forum ในหัวข้อ Exploring ASEAN Music จากผู้เชี่ยวชาญและผู้คร่ำหวอดในวงการดนตรีของอาเซียนและสาธารณรัฐเกาหลี เผยแพร่ผ่านช่องยูทูบของ ROUND ในช่วงเดือนธันวาคม ๒๕๖๔ - มกราคม ๒๕๖๕ ซึ่งในส่วนของประเทศไทยได้เชิญนายอานันท์ นาคคง ศิลปินศิลปาธร สาขาดนตรีประจำปี ๒๕๖๒ เป็นผู้แทนเข้าร่วมกิจกรรมดังกล่าว โดยจะนำเสนอผลการศึกษาด้านดนตรีในหัวข้อ การสำรวจเกี่ยวกับดนตรีไทยแบบดั้งเดิม (An Exploration of Thai Traditional Music)

๓.๔.๑๘ ไทย - จีนกระชับสัมพันธ์แน่นแฟ้น จัดคอนเสิร์ตฉลองตรุษจีน "สุขสันต์วันตรุษจีน ยินดีต้อนรับโอลิมปิกฤดูหนาว" ปี ค.ศ. ๒๐๒๒ ในรูปแบบออนไลน์ กระทรวงวัฒนธรรม มีนโยบายในการพัฒนาความสัมพันธ์ด้านวัฒนธรรมกับต่างประเทศและส่งเสริมบทบาททางวัฒนธรรมของไทยในเวทีโลก ซึ่งประเทศไทยกับสาธารณรัฐประชาชนจีนมีความสัมพันธ์อันแน่นแฟ้นและมิตรภาพที่ดีต่อกันมาอย่างยาวนาน และมีความเชื่อมโยงทางวัฒนธรรมระหว่างกัน ดังคำกล่าวที่ว่า "จีนไทยใช่อื่นไกล เป็นพี่น้องกัน" โดยเทศกาลตรุษจีนเป็นเทศกาลดั้งเดิมที่ประชาชนของทั้งสองชาติต่างมีการเฉลิมฉลองกัน อีกทั้งปีนี้เทศกาลตรุษจีนซึ่งตรงกับวันที่ ๑ กุมภาพันธ์ ๒๕๖๕ เป็นช่วงเวลาใกล้เคียงกับพิธีเปิดงานโอลิมปิกฤดูหนาวที่ปักกิ่ง ในวันที่ ๔ กุมภาพันธ์ ๒๕๖๕ ดังนั้น ประเทศไทยโดยกระทรวงวัฒนธรรมจึงได้ร่วมกับสถานเอกอัครราชทูตสาธารณรัฐประชาชนจีนประจำประเทศไทย ศูนย์วัฒนธรรมแห่งประเทศจีน ณ กรุงเทพฯ วงดุริยางค์จีนแห่งชาติและสถาบันดนตรีกัลยาณิวัฒนา จัดคอนเสิร์ตเฉลิมฉลองวันตรุษจีน "สุขสันต์วันตรุษจีน ยินดีต้อนรับโอลิมปิกฤดูหนาว" ปี ค.ศ. ๒๐๒๒ ในรูปแบบออนไลน์ ในวันที่ ๓๐ มกราคม ๒๕๖๕ เวลา ๑๕.๐๕ น. โดยออกอากาศเผยแพร่ทางสถานีโทรทัศน์แห่งประเทศไทย NBT 2HD พร้อมกันนี้ ในช่วงเวลาเดียวกันได้เผยแพร่ผ่านช่องทางสื่อออนไลน์อื่น ๆ อาทิ ทาง Youtube : สำนักงานปลัดกระทรวงวัฒนธรรม เพจเฟซบุ๊กกองการต่างประเทศ สำนักงานปลัดกระทรวงวัฒนธรรม สถาบันดนตรีกัลยาณิวัฒนา ศูนย์วัฒนธรรมแห่งประเทศจีน ณ กรุงเทพฯ และวงดุริยางค์จีนแห่งชาติ

กิจกรรมคอนเสิร์ตเฉลิมฉลองวันตรุษจีน "สุขสันต์วันตรุษจีน ยินดีต้อนรับโอลิมปิกฤดูหนาว" ปี ค.ศ. ๒๐๒๒ ในรูปแบบออนไลน์ในครั้งนี้ได้รับพระมหากรุณาธิคุณจากสมเด็จพระกนิษฐาธิราชเจ้า กรมสมเด็จพระเทพรัตนราชสุดาฯ สยามบรมราชกุมารี พระราชทานพรเนื่องในเทศกาลตรุษจีน และนายหาน จื้อเฉียง เอกอัครราชทูตสาธารณรัฐประชาชนจีนประจำประเทศไทย กล่าวอวยพรเนื่องในเทศกาลตรุษจีน และการแสดงดนตรีพื้นบ้านจีนโดยวง China National Traditional Orchestra ซึ่งเป็นวงดุริยางค์จีนแห่งชาติแสดงดนตรีประกอบด้วยบทเพลงเทศกาลตรุษจีน เสน่ห์แห่งฤดูหนาว เรื่องราวในปักกิ่ง ท่าเกอสิง ซ่วนต้งและหนิว โต่วหู พร้อมกันนี้ ได้อัญเชิญบทเพลงพระราชนิพนธ์คำหวาน (Sweet Words) ในพระบาทสมเด็จ

พระบรมชนกาธิเบศร มหาภูมิพลอดุลยเดชมหาราช บรมนาถบพิตร มาแสดงดนตรีในโอกาสนี้ด้วย และการแสดงดนตรี โดยสถาบันดนตรีกัลยาณิวัฒนาด้วยบทเพลงมะลิงามและเพลงไทย ซึ่งกิจกรรมนี้เป็นการกระชับความสัมพันธ์และความร่วมมือด้านวัฒนธรรมระหว่างสองประเทศให้แน่นแฟ้นยิ่งขึ้น และนำไปสู่ความร่วมมือด้านอื่น ๆ ต่อไป

๓.๔.๑๙ การประชุม The UNESCO Regional Consultation on Cultural Policies ของภูมิภาคเอเชีย – แปซิฟิก วันที่ ๑๑ มกราคม ๒๕๖๕ และวันที่ ๑๒ มกราคม ๒๕๖๕ นายอิทธิพล คุณปลื้ม รัฐมนตรีว่าการกระทรวงวัฒนธรรม มอบหมาย นายปรเมศวร์ งามพิเชษฐ์ ผู้ช่วยรัฐมนตรีประจำกระทรวงวัฒนธรรม เข้าร่วมการประชุม The UNESCO Regional Consultation on Cultural Policies ของภูมิภาคเอเชีย - แปซิฟิก ผ่านระบบการประชุมทางไกล (Zoom Application) โดยมีนายนาดีม มาคาริม รัฐมนตรีว่าการกระทรวงศึกษาธิการ วัฒนธรรม วิจัยและเทคโนโลยีแห่งสาธารณรัฐอินโดนีเซีย เป็นประธานการประชุม พร้อมด้วยนายเออร์เนสโต ออตโตเน่ ผู้อำนวยการใหญ่ฝ่ายวัฒนธรรม ยูเนสโก และผู้แทนจากประเทศต่าง ๆ ในภูมิภาคเอเชีย - แปซิฟิก รวมถึงผู้แทนองค์กรระหว่างประเทศและ NGOs

๓.๔.๒๐ โครงการส่งเสริมอัตลักษณ์และภูมิปัญญาเพื่อการพัฒนาที่ยั่งยืนท่องเที่ยว ภูมิวัฒนธรรม โดยมีกลุ่มเป้าหมายได้รับการสนับสนุนเพื่อส่งเสริมอัตลักษณ์และภูมิปัญญาเพื่อการพัฒนาที่ยั่งยืน จำนวน ๒๖๘ คน (เป้าหมาย ๑,๕๐๐ คน) คิดเป็นร้อยละ ๑๙.๐๖ และมีกิจกรรมเด่น คือ การท่องเที่ยวเชิงอัตลักษณ์ “Phayao Hill Tribe Coffee Hub:

ชุมชนท่องเที่ยววิถีชาและกาแฟ” โดยกรมพัฒนาสังคมและสวัสดิการ ร่วมมือกับจังหวัดพะเยา ภาคีเครือข่ายภาครัฐ ภาคเอกชนและมหาวิทยาลัยพะเยา จัดกิจกรรมขึ้นเมื่อวันที่ ๒๒ มกราคม ๒๕๖๕ ภายในงานมีกิจกรรม ที่น่าสนใจ เช่น นิทรรศการ “จากแดนฝิ่น สู่ถิ่นกาแฟ” การย้อมผ้าสีธรรมชาติ การจำลองพิธีกรรมของชนเผ่า การเรียนรู้วิถีกาแฟ และการปักผ้าของชนเผ่า เป็นต้น โดยมีผลการดำเนินงาน ๙๕๘ คน (เป้าหมาย ๑,๕๐๐ คน) คิดเป็นร้อยละ ๖๓.๘๗ ทั้งนี้ ผลการดำเนินงานในเดือนมีนาคม ๒๕๖๕ กลุ่มเป้าหมายได้รับการสนับสนุนเพื่อส่งเสริมอัตลักษณ์และภูมิปัญญาเพื่อการพัฒนาที่ยั่งยืน จำนวน ๕๖๕ คน

๓.๔.๒๑ การให้การต้อนรับเลขาธิการองค์การสันนิบาตมุสลิมโลกและคณะในโอกาสเยือนประเทศไทยอย่างเป็นทางการ เมื่อวันที่ ๑๕ กุมภาพันธ์ ๒๕๖๕ เวลา ๑๖.๐๐ น. นายอิทธิพล คุณปลื้ม รัฐมนตรีว่าการกระทรวงวัฒนธรรม ให้การต้อนรับ H.E. Dr. Muhammad bin Abdulkarim Al-Issa เลขาธิการองค์การสันนิบาตมุสลิมโลกและคณะ เยือนไทยอย่างเป็นทางการ โดยมี นางยุถิกา อิศรางกูร ณ อยุธยา รองปลัดกระทรวงวัฒนธรรม นายดามพ์ บุญธรรม อธิบดีกรมเอเชียใต้ ตะวันออกกลางและแอฟริกา และเจ้าหน้าที่ที่เกี่ยวข้อง ร่วมให้การต้อนรับ ณ พิพิธภัณฑสถานแห่งชาติ พระนคร โดยรัฐมนตรีว่าการกระทรวงวัฒนธรรม ได้นำคณะเข้าเยี่ยมชมพื้นที่จัดแสดงนิทรรศการโดยรอบ และชมการแสดงทางวัฒนธรรม จากคณะนักแสดงกรมศิลปากร ในโอกาสเยือนพิพิธภัณฑสถานแห่งชาติ พระนคร

๓.๔.๒๒ กิจกรรม Global Greening 2022 เนื่องในโอกาสวันชาติไอร์แลนด์ กระทรวงวัฒนธรรม ร่วมกับสถานเอกอัครราชทูตไอร์แลนด์ประจำประเทศไทย จัดกิจกรรม Global Greening 2022 โดยประดับไฟสีเขียวบริเวณอาคารศูนย์วัฒนธรรมแห่งประเทศไทย ถนนเทียมร่วมมิตร กรุงเทพฯ ในวันที่ ๑๗ มีนาคม ๒๕๖๕ ตั้งแต่เวลา ๑๘.๐๐ - ๒๒.๐๐ น. ทั้งนี้ กิจกรรมดังกล่าวจัดขึ้นเพื่อเฉลิมฉลองเนื่องในโอกาสวันชาติไอร์แลนด์ และวันนักบุญแพทริก (St. Patrick’s Day) ซึ่งตรงกับวันที่ ๑๗ มีนาคม ของทุกปี โดยการเปิดไฟสีเขียวตามอาคารและสถานที่สำคัญต่าง ๆ ทั่วโลก

๓.๔.๒๓ กิจกรรมสร้างความเข้าใจความหลากหลายทางวัฒนธรรมแก่เยาวชนศาสนิกสัมพันธ์ กระทรวงวัฒนธรรม โดยศูนย์มานุษยวิทยาสิรินธร (องค์การมหาชน) ร่วมเป็นจิตอาสาจัดกิจกรรมสร้างความเข้าใจความหลากหลายทางวัฒนธรรม แก่เยาวชนในโครงการเยาวชนศาสนิกสัมพันธ์ประจำปี ๒๕๖๕ จัดขึ้นโดยสำนักงานวัฒนธรรมจังหวัดปทุมธานี ณ หอจดหมายเหตุเฉลิมพระเกียรติพระบาทสมเด็จพระเจ้าอยู่หัวภูมิพลอดุลยเดช อำเภอคลองหลวง จังหวัดปทุมธานี เพื่อสร้างความเข้าใจ ความหลากหลายทางวัฒนธรรม ให้เยาวชนเรียนรู้และยอมรับความแตกต่างหลากหลายนำไปสู่การอยู่ร่วมกันได้อย่างสันติ

การจัดกิจกรรมครั้งนี้ มีเยาวชนจาก ๓ ศาสนา ได้แก่ เยาวชนผู้นับถือศาสนาพุทธจากโรงเรียนทีปังกรวิทยาพัฒน์ (มัธยมวัดหัตถสารเกษตร) ในพระราชูปถัมภ์สมเด็จพระบรมโอรสาธิราช สยามมงกุฎราชกุมาร เยาวชนผู้นับถือศาสนาคริสต์ จากโรงเรียนคอมมูนิต้าอินคอนโทร และเยาวชนผู้นับถือศาสนาอิสลาม จากโรงเรียนคลองหนึ่ง (แก้วนิมิตร) ซึ่งได้แลกเปลี่ยนเรียนรู้ผ่านกิจกรรมทักษะวัฒนธรรม ให้เยาวชนได้แลกเปลี่ยนเรื่องวัฒนธรรมที่มีพลวัตตามความคิดและวิถีชีวิตของเยาวชน โดยมีการระดมความคิดเกิดเป็นคำตอบที่หลากหลาย อาทิ การกิน การเต้น การเล่น Tiktok เป็นวัฒนธรรมหนึ่งได้เช่นกัน จากนั้นได้เชิญชวนเยาวชน เล่นการ์ดเกม ผี พระ เจ้า ที่ศูนย์มานุษยวิทยาสิรินธร (องค์การมหาชน) พัฒนาขึ้น โดยการให้เยาวชน ลองใช้ความรู้ความเข้าใจเกี่ยวกับศาสนา เป็นกลยุทธ์ในการสะสมลักษณะร่วมทางวัฒนธรรม เช่น สัญลักษณ์ วิถีปฏิบัติ สถานที่ อาหาร เครื่องแต่งกาย ผู้คน และวันสำคัญของศาสนาต่างๆ ที่ผูกโยงสังคมเข้าไว้ด้วยกัน แล้วชวนถกกันว่า “ในสังคมที่มีความหลากหลาย เรามักจะเห็นความเหมือนหรือความต่างมากกว่ากัน” ซึ่งเยาวชนที่เข้าร่วมกิจกรรมเกิดประสบการณ์ใหม่ที่อาจจะไม่ได้เรียนในห้องเรียน ในเรื่องของความแตกต่างหลากหลายในทางศาสนาผ่านการเรียนรู้ที่ร่วมสมัย คือ การ์ดเกม และทำให้มองเห็นความเหมือนในความต่างและความต่างในความเหมือนมากยิ่งขึ้น

๓.๔.๒๔ การจัดกิจกรรมส่งเสริมความร่วมมือทางวัฒนธรรมระหว่างไทยและจอร์แดน เนื่องในโอกาสครบรอบ ๕๕ ปีความสัมพันธ์ทางการทูตไทย - จอร์แดน วันที่ ๒๗ เมษายน ๒๕๖๕ นายอิทธิพล คุณปลื้ม รัฐมนตรีว่าการกระทรวงวัฒนธรรม ในฐานะตัวแทนรัฐบาลไทย และนางฮัยฟา นัจจาร์ รัฐมนตรีว่าการกระทรวงวัฒนธรรมแห่งราชอาณาจักรฮัชไมต์จอร์แดน ในฐานะตัวแทนรัฐบาลจอร์แดน เป็นประธานร่วมกันในพิธีลงนามโครงการแลกเปลี่ยนทางวัฒนธรรมระหว่างรัฐบาลแห่งราชอาณาจักรไทยกับรัฐบาลแห่งราชอาณาจักรฮัชไมต์จอร์แดน ระหว่างปี ๒๕๖๕ - ๒๕๖๙ ผ่านระบบออนไลน์ และพิธีเปิดนิทรรศการภาพถ่ายไทย - จอร์แดน ณ ห้องปฏิบัติการ ๒ หอศิลป์ร่วมสมัยราชดำเนิน

รัฐบาลโดยกระทรวงวัฒนธรรม มีนโยบายในการพัฒนาความสัมพันธ์ด้านวัฒนธรรมกับต่างประเทศและส่งเสริมบทบาททางวัฒนธรรมของไทยในเวทีโลก ดังนั้น รัฐบาลแห่งราชอาณาจักรไทยกับรัฐบาลแห่งราชอาณาจักรฮัชไมต์จอร์แดน โดยความร่วมมือของกระทรวงวัฒนธรรมทั้งสองประเทศ ได้เห็นชอบร่วมกันในการจัดทำโครงการแลกเปลี่ยนทางวัฒนธรรมระหว่างรัฐบาลแห่งราชอาณาจักรไทยกับรัฐบาลแห่งราชอาณาจักรฮัชไมต์จอร์แดน ระหว่างปี ๒๕๖๕ - ๒๕๖๙ เพื่อเฉลิมฉลองเนื่องในโอกาสครบรอบ ๕๕ ปี การสถาปนาความสัมพันธ์ทางการทูตระหว่างสองประเทศ ซึ่งโครงการฯ นี้ ได้ผ่านความเห็นชอบจากคณะรัฐมนตรี เมื่อวันที่ ๒๖ เมษายน ๒๕๖๕ โดยโครงการฯ มีสาระสำคัญมุ่งเน้นความร่วมมือ ทางวัฒนธรรมในทุกระดับผ่านความร่วมมือระหว่างกัน ในสาขาทางวัฒนธรรมที่หลากหลาย อาทิ วรรณกรรม ศิลปะการแสดง ภาพยนตร์ การละครและดนตรี ทัศนศิลป์ อุตสาหกรรมวัฒนธรรมและมรดกทางวัฒนธรรมที่จับต้องไม่ได้ระหว่างทั้งสองประเทศ บนพื้นฐานของหลักต่างตอบแทนและความเท่าเทียมกัน รวมทั้งสนับสนุนการจัดการเฉลิมฉลองในโอกาสครบรอบ ๕๕ ปี ความสัมพันธ์ทางการทูตไทย - จอร์แดน ในแต่ละประเทศตั้งแต่ปี ๒๕๖๔ ต่อเนื่องถึงปี ๒๕๖๕ และในโอกาสครบรอบ ๖๐ ปี ความสัมพันธ์ทางการทูตไทย - จอร์แดนในปี ๒๕๖๙ ด้วย

ทั้งนี้ เพื่อเป็นการเฉลิมฉลองการลงนามโครงการฯ และโอกาสครบรอบ ๕๕ ปี การสถาปนาความสัมพันธ์ทางการทูตระหว่างสองประเทศ ไทยและจอร์แดนได้ร่วมกันจัดนิทรรศการภาพถ่ายไทย - จอร์แดน จัดขึ้นระหว่างวันที่ ๒๗ เมษายน - ๓๐ พฤษภาคม ๒๕๖๕

ณ หอศิลป์ร่วมสมัยราชดำเนิน เข้าชมได้โดยไม่เสียค่าใช้จ่าย ซึ่งนิทรรศการนี้มีทั้งหมด ๕๕ ภาพ ประกอบด้วยภาพถ่ายจากฝ่ายไทย และฝ่ายจอร์แดนที่ส่งเสริมการพัฒนาอุตสาหกรรมสร้างสรรค์ วัฒนธรรมและบริการทางวัฒนธรรมที่มีประสิทธิภาพ (5F) ๕ ด้าน ได้แก่ อาหาร (Food) ภาพยนตร์และวีดิทัศน์ (Film) ผ้าและการออกแบบแฟชั่น (Fashion) ศิลปะการต่อสู้ (Fighting) และการอนุรักษ์และขับเคลื่อนเทศกาลและประเพณีสู่ระดับโลก (Festival) รวมทั้งภาพถ่ายมรดกโลกของทั้งสองประเทศ ซึ่งโครงการฯ นี้จะเป็นกรอบการดำเนินงานในการกระชับความสัมพันธ์ทางวัฒนธรรมระดับทวิภาคีไทย - จอร์แดน และเป็นแนวทางสำคัญในการผลักดันให้เกิดการดำเนินโครงการ หรือกิจกรรมร่วมกันอย่างเป็นรูปธรรม ก่อให้เกิดการเสริมสร้างและพัฒนาความสัมพันธ์ฉันท์มิตรของประชาชนทั้งสองประเทศนำไปสู่ความรู้ความเข้าใจซึ่งกันและกันมากยิ่งขึ้น ตลอดจนจะเป็นปัจจัยสำคัญที่เอื้อต่อการดำเนินความสัมพันธ์อันดีระหว่างไทยและจอร์แดนในด้านอื่น ๆ ต่อไป

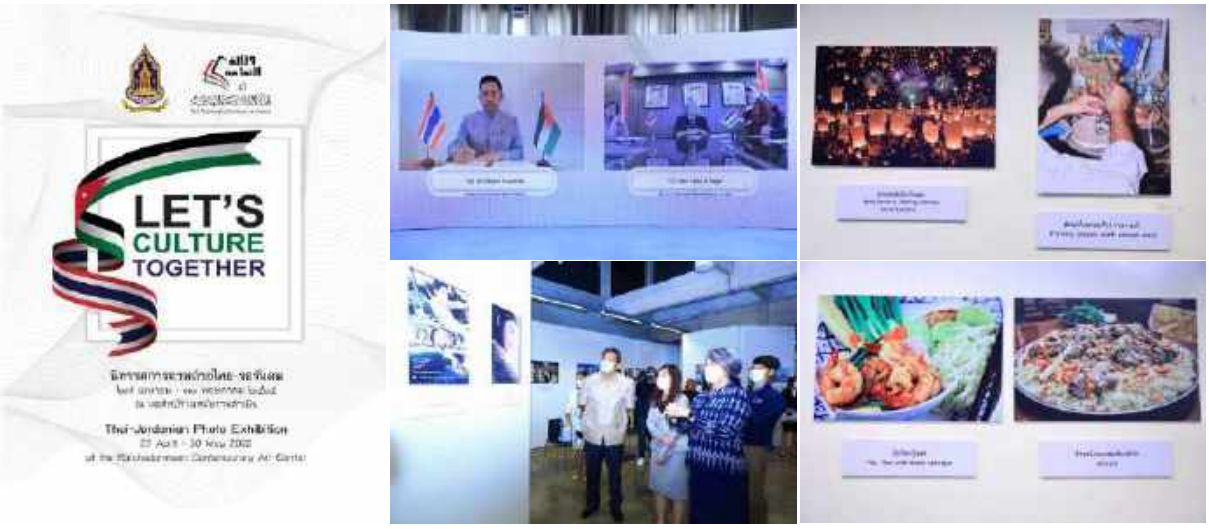

๓.๔.๒๕ การจัดกิจกรรมเนื่องในโอกาสครบรอบ ๑๖๐ ปี การสถาปนาความสัมพันธ์ทางการทูตระหว่างไทยและเยอรมนี เมื่อวันที่ ๖ พฤษภาคม ๒๕๖๕ กระทรวงวัฒนธรรม ร่วมกับคณะศิลปกรรมศาสตร์ จุฬาลงกรณ์มหาวิทยาลัย โดยศูนย์ปฏิบัติการศิลปกรรมดิจิทัลและสถาบัน เกอเธ่ประจำประเทศไทย จัดกิจกรรมเฉลิมฉลองในโอกาสครบรอบ ๑๖๐ ปี การสถาปนาความสัมพันธ์ทางการทูตระหว่างไทยและเยอรมนี ในปี พ.ศ. ๒๕๖๕ โดยจัดโครงการฉายภาพยนตร์เงียบ เรื่อง ช้าง ประกอบการแสดงดนตรีสด โดยวงฟองน้ำ และกิจกรรมเสวนาหัวข้อ “การสร้างสรรค์ดนตรี ดนตรีดิจิทัลประกอบการฉายภาพยนตร์เงียบ” ระหว่างวันที่ ๖ - ๘ พฤษภาคม ๒๕๖๕ ณ โรงภาพยนตร์ลิโด้ กรุงเทพฯ ซึ่งกิจกรรมนี้เป็นการแสดงดนตรีสดที่ผสมผสานดนตรีไทยและดนตรีตะวันตกผ่านเทคนิคการประพันธ์ดนตรีในแบบศตวรรษที่ ๒๐

ปัจจุบันภาพยนตร์เงียบเรื่องช้างได้รับการถือครองลิขสิทธิ์ เพื่อฉายในประเทศไทยโดยสถาบันเกอเธ่ประจำประเทศไทย

การจัดกิจกรรมครั้งนี้เป็นการเชื่อมโยงสุนทรียศาสตร์ด้านภาพยนตร์และดนตรีเข้ากับเทคโนโลยีสมัยใหม่ นอกจากเป็นการต่อยอดองค์ความรู้ความเข้าใจด้านศิลปกรรมดิจิทัลให้แก่ผู้ชมแล้ว ยังสามารถสร้างแรงบันดาลใจให้แก่ศิลปินยุคใหม่และบุคลากรในอุตสาหกรรมสร้างสรรค์ รวมถึงส่งเสริมความสัมพันธ์อันดีระหว่างไทยและเยอรมนีที่มีมายาวนาน ๑๖๐ ปี ทำให้ทั้งสองประเทศได้พัฒนาความสัมพันธ์อันดีและความร่วมมือด้านวัฒนธรรมระหว่างกัน ก่อให้เกิดความใกล้ชิดและมีความสัมพันธ์อันแน่นแฟ้นยิ่งขึ้น นอกจากนี้ยังเป็นการสนับสนุนนโยบายรัฐบาลในการผลักดัน “Soft Power” ความเป็นไทย เช่น ดนตรี ภาพยนตร์ ศิลปะการแสดงไปสู่ระดับสากล

ทั้งนี้ ภาพยนตร์ช้าง (Chang : A Drama of the Wilderness) เป็นภาพยนตร์ของชาวต่างประเทศที่เข้ามาถ่ายทำในประเทศไทย โดยบริษัท พาราเมาท์ เมื่อปี พ.ศ. ๒๔๖๘ ใช้เวลาถ่ายถึง ๑ ปีครึ่งที่จังหวัดน่าน แพร่ พัทลุง สงขลา ตรัง สุราษฎร์ธานี และชุมพร โดยมีพระเจ้าวรวงศ์เธอ พระองค์เจ้าอนุสรมงคลการ ร่วมงานสร้างและเป็นภาพยนตร์ขาว - ดำ และเป็นภาพยนตร์เงียบมีคำบรรยายปรากฏเป็นระยะ ซึ่งการถ่ายทำได้แล้วเสร็จ ออกฉายเมื่อปี พ.ศ. ๒๔๗๐ ที่สหรัฐอเมริกา โดยได้รับความสนใจอย่างมากต่อมาได้รับการเสนอชื่อเข้าประกวดรางวัลออสการ์ครั้งที่ ๑ ประจำปี พ.ศ. ๒๔๗๐ ในสาขาภาพยนตร์ยอดเยี่ยม

ส่วนเพลงประกอบภาพยนตร์เงียบเรื่องช้างได้รับการสร้างสรรค์โดยวงฟองน้ำ นำโดยนายบรูซ แกสตัน เมื่อปี พ.ศ. ๒๕๒๖ ซึ่งนายบรูซเป็นศิลปินชาวต่างชาติคนแรกและคนเดียว ที่ได้รับรางวัลศิลปินศิลปาธรกิตติคุณ สาขาคีตศิลป์ ประจำปี พ.ศ. ๒๕๕๒ จากกระทรวงวัฒนธรรม พร้อมด้วย นายไกวัล กุลวัฒโนทัย นายประสาร วงศ์วิโรจน์รักษ์ และนายอานันท์ นาคคง ได้ร่วมกันทดลองเทคนิคเสียงสมัยใหม่ ดนตรีไทยและเครื่องดนตรีไฟฟ้า ตลอดจนการสร้างเครื่องดนตรีขึ้นมาใหม่เพื่อสร้างเสียงและบรรยากาศในภาพยนตร์ นับเป็นความก้าวหน้าในการผสมผสานเทคโนโลยีในการสร้างสรรค์ดนตรีประกอบภาพยนตร์เงียบที่หาชมได้ยากในปัจจุบัน

๓.๔.๒๖ งานเปิดตัวและฉายสารคดี “Me and the Magic Door. Discovering Italian Architecture in Bangkok” รอบปฐมทัศน์ กระทรวงวัฒนธรรม ร่วมสนับสนุนการดำเนินการจัดทำสารคดี “Me and the Magic Door. Discovering Italian Architecture in Bangkok” ของสถานเอกอัครราชทูตสาธารณรัฐอิตาลีประจำประเทศไทย เพื่อประชาสัมพันธ์และถ่ายทอดความรู้เชิงประวัติศาสตร์ วัฒนธรรม ผลงานการศึกษา การออกแบบและประชาสัมพันธ์การท่องเที่ยวเชิงวัฒนธรรม ผ่านผลงานการออกแบบและสถาปัตยกรรมอิตาลีในประเทศไทย โดยสถาปนิก วิศวกร และศิลปินชาวอิตาเลียนที่ได้มีส่วนร่วมทำงานกับกรมโยธาธิการของไทยในสมัยรัชกาลที่ ๕ และ รัชกาลที่ ๖ ซึ่งผลงานสิ่งก่อสร้างดังกล่าวหลายแห่ง ยังคงได้รับการรักษาและคงอยู่จนถึงปัจจุบัน

๓.๔.๒๗ การจัดนิทรรศการเฉลิมฉลองศิลปะภาพยนตร์และประวัติศาสตร์ภาพยนตร์ปีที่ ๗๖ ของสาธารณรัฐอิตาลี หอภาพยนตร์ (องค์การมหาชน) ร่วมกับสถานเอกอัครราชทูตอิตาลี ประจำประเทศไทย และพิพิธภัณฑ์ภาพยนตร์แห่งชาติอิตาลี (Museo Nazionale del Cinema) จัดนิทรรศการ Dolce Vita : Italian Cinema and Culture ตั้งแต่วันที่ ๒๗ พฤษภาคม - ๒๘ สิงหาคม ๒๕๖๕ ณ ห้องนิทรรศการ ชั้น ๓ อาคารสรรพสาตรศุภกิจ หอภาพยนตร์ (องค์การมหาชน)

Dolce Vita : Italian Cinema and Culture เป็นนิทรรศการเฉลิมฉลองศิลปะภาพยนตร์และประวัติศาสตร์ภาพยนตร์ปีที่ ๗๖ ของสาธารณรัฐอิตาลี (76th Day of the

Italian Republic) และเป็นการใช้ภาพยนตร์เป็นประตูเพื่อทำความรู้จักกับวัฒนธรรมในแง่มุมอื่น ๆ เช่น อาหาร การท่องเที่ยว และจิตวิญญาณของความเป็น “เมือง” อันเป็นส่วนประกอบที่ทำให้อิตาลีเป็นประเทศที่น่าหลงใหล ทั้งหมดนี้จัดแสดงผ่านภาพถ่าย โปสเตอร์ คลิปภาพยนตร์ และภาพยนตร์วนลูปแบบ VR นอกจากนี้ ยังมีการจัดโปรแกรมฉายภาพยนตร์อิตาลี ๔ เรื่อง โดยฉายในช่วงเวลา ๔ สัปดาห์ ได้แก่ Ennio : The Maestro (วันที่ ๒๗ พฤษภาคม ๒๕๖๕) La strada (วันที่ ๕ มิถุนายน ๒๕๖๕) Accattone (วันที่ ๑๒ มิถุนายน ๒๕๖๕) และ Fire at Sea (วันที่ ๑๙ มิถุนายน ๒๕๖๕) ณ โรงภาพยนตร์ศาลาศีนิมา หอภาพยนตร์ (องค์การมหาชน)

๓.๔.๒๘ การจัดทำแผนบริหารจัดการพื้นที่คุ้มครองวิถีชีวิตกลุ่มชาติพันธุ์

๑) การจัดทำแผนพื้นที่คุ้มครองวิถีชีวิตกลุ่มชาติพันธุ์ชาวเลมอแกน จังหวัดระนอง เมื่อวันที่ ๑๐ - ๑๒ พฤษภาคม ๒๕๖๕ ศูนย์มานุษยวิทยาสิรินธร (องค์การมหาชน) ร่วมกับ สำนักงานวัฒนธรรมจังหวัดระนอง ดำเนินโครงการประชุมเชิงปฏิบัติการจัดทำแผนพื้นที่คุ้มครองวิถีชีวิตกลุ่มชาติพันธุ์ชาวเลมอแกนจังหวัดระนอง เพื่อศึกษา สำรวจข้อมูลวิถีชีวิต วัฒนธรรม สถานการณ์ปัญหาชุมชนในพื้นที่ชุมชนชาวเลบ้านเกาะช้าง ชุมชนชาวเลบ้านเกาะพยาม และชุมชนชาวเลบ้านเกาะเหลา โดยได้นำข้อมูลความคิดเห็นที่ได้จากการจัดประชุมร่วมกับชาวมอแกน กำนัน ผู้ใหญ่บ้าน นายกองค์การบริหารส่วนตำบลในพื้นที่ มาวิเคราะห์และจัดทำแผนพื้นที่คุ้มครองวิถีชีวิตกลุ่มชาติพันธุ์ ซึ่งจากการลงพื้นที่ศึกษาและเก็บรวบรวมข้อมูลพบว่า กลุ่มชาติพันธุ์ชาวเลมอแกนเป็นกลุ่มคนดั้งเดิมที่มีถิ่นที่อยู่อาศัยในท้องทะเล ดำรงชีวิตด้วยการออกเรือหาปลาและสัตว์น้ำไปตามเกาะแก่งและบริเวณอ่าวต่าง ๆ ในท้องทะเลอันดามัน ตั้งแต่บริเวณจังหวัดระนองไปจนถึงจังหวัดภูเก็ต วิถีชีวิตของชาวมอแกนดั้งเดิมจึงไม่ได้มีที่อยู่เป็นหลักแหล่งแน่นอน แต่จะมีการเคลื่อนย้าย หมุนเวียนไปมาตามพื้นที่ที่มีแหล่งอาหารอุดมสมบูรณ์ ชาวมอแกนจึงเป็นกลุ่มชาติพันธุ์ที่มีความรู้ ภูมิปัญญา ในการอยู่อาศัยและทำมาหากินในท้องทะเล เช่น การเดินทางในท้องทะเลที่สามารถรู้ว่าพื้นที่จุดไหนเป็นพื้นที่ปลอดภัยจากโขดหิน การฟังเสียงใต้น้ำเพื่อสำรวจแหล่งที่อยู่อาศัยของสัตว์น้ำในทะเล วิธีการสังเกตสภาพอากาศและคลื่นทะเลที่อาจเป็นอันตราย

รวมถึงการดำน้ำเพื่อจับสัตว์น้ำใต้ท้องทะเลที่ถือเป็นความรู้ ภูมิปัญญาและทักษะเฉพาะของชาวมอแกน

โดยนับตั้งแต่ภายหลังเหตุการณ์สึนามิเมื่อปี พ.ศ. ๒๕๔๗ เป็นต้นมา ได้มีหน่วยงานทั้งภาครัฐและภาคเอกชนเข้ามาให้ความช่วยเหลือและดำเนินงานพัฒนา โดยได้มีการจัดสรรที่ดิน สร้างบ้านเรือนให้ชาวมอแกนได้อยู่อาศัยมีถิ่นฐานที่มั่นคงถาวรมากขึ้น ดังปรากฏข้อมูลกลุ่มชาติพันธุ์มอแกนในพื้นที่จังหวัดระนองทั้ง ๓ เกาะ ปัจจุบัน มีประชากรชาวมอแกนอาศัยอยู่ในพื้นที่บ้านเกาะช้างประมาณ ๒๔๕ คน เกาะพยามประมาณ ๑๔๕ คน และบ้านเกาะเหลาประมาณ ๑๑๒ คน ปัจจุบันภายใต้ระบบความสัมพันธ์กับบริบทสังคม เศรษฐกิจ วิถีวัฒนธรรมภายนอก ทำให้ชาวมอแกนส่วนใหญ่ได้มีการปรับเปลี่ยนวิถีการดำรงชีวิต มีการอยู่อาศัยในบ้านและรวมกลุ่มเป็นชุมชนมากขึ้น และบางส่วนก็ได้มีการปรับเปลี่ยนความเชื่อและแนวปฏิบัติทางศาสนาหันมานับถือศาสนาคริสต์มากขึ้น ดังปรากฏการสร้างโบสถ์สำหรับประกอบพิธีทางศาสนาในพื้นที่บ้านเกาะช้างและบ้านเกาะพยาม

อย่างไรก็ตาม กลุ่มชาติพันธุ์มอแกนทั้ง ๓ พื้นที่ ยังเผชิญสถานการณ์ปัญหาใน ๓ ด้านสำคัญ คือ (๑) การสูญเสียอัตลักษณ์และวิถีวัฒนธรรมของกลุ่มชาติพันธุ์ ซึ่งพบว่าประเพณีพิธีกรรมที่แสดงให้เห็นอัตลักษณ์ของชาวมอแกนมีความเสี่ยงต่อการสูญหาย เนื่องจากขาดคนถ่ายทอดและสืบทอดวิถีวัฒนธรรมเหล่านั้น (๒) การเข้าถึงสิทธิขั้นพื้นฐานและบริการสวัสดิการจากรัฐอย่างทั่วถึงและเพียงพอ ทั้งในด้านการพัฒนาความมั่นคงในที่อยู่อาศัย การพัฒนาระบบสาธารณูปโภคไฟฟ้า น้ำประปาที่ทั่วถึง มีเพียงพอและมีคุณภาพต่อการดำรงชีวิต การพัฒนาเส้นทางคมนาคมที่มีความสะดวกและปลอดภัยมากขึ้น รวมถึงการแก้ไขปัญหาเรื่องการรับรองสถานะบุคคลและสิทธิในสัญชาติ ซึ่งถือเป็นประเด็นปัญหาหลักที่ยังจำเป็นต้องมีการแนวทางการพัฒนากระบวนการจัดเก็บและรวบรวมข้อมูลอย่างระบบ เพื่อเป็นชุดข้อมูลพื้นฐานต่อการพิจารณาให้สัญชาติแก่กลุ่มชาติพันธุ์มอแกน (๓) การมีส่วนร่วมในการจัดการทรัพยากรธรรมชาติและสิ่งแวดล้อมทั้งภายในและภายนอกชุมชน บนพื้นฐานของการเคารพในวิถีวัฒนธรรม ภูมิปัญญาของกลุ่มชาติพันธุ์ที่ช่วยส่งเสริมให้สามารถจัดการและดูแลตัวเองได้อย่างมั่นคงและยั่งยืน

ทั้งนี้ สำหรับแนวทางในการดำเนินงานในระยะต่อไปของศูนย์มานุษยวิทยาสิรินธร (องค์การมหาชน) และสำนักงานวัฒนธรรมจังหวัดระนอง จะได้มีการจัดทำแผนพื้นที่คุ้มครองวิถีชีวิตกลุ่มชาติพันธุ์ชาวเลมอแกนในพื้นที่จังหวัดระนอง โดยในระยะสั้นจะมีการดำเนินงานจัดเก็บและรวบรวมข้อมูลกลุ่มชาติพันธุ์มอแกนทั้งข้อมูลด้านประวัติศาสตร์ความเป็นมา วิถีชีวิต วัฒนธรรม สถานการณ์ปัญหา และศักยภาพชุมชนที่จะเป็นพื้นฐานต่อการแก้ไขปัญหาและพัฒนาคุณภาพชีวิต ระยะกลางจะมีการดำเนินงานบูรณาการความร่วมมือ

จากหน่วยงาน องค์กรทั้งภาครัฐและเอกชนในระดับพื้นที่และระดับท้องถิ่นเข้ามาร่วมกันออกแบบและกำหนดแนวทางการขับเคลื่อน การแก้ไขปัญหาและพัฒนาคุณภาพชีวิตกลุ่มชาติพันธุ์มอแกน เพื่อเตรียมผลักดันให้เป็นพื้นที่คุ้มครองวิถีชีวิตกลุ่มชาติพันธุ์ในระยะยาวต่อไป

๒) การจัดทำแผนบริหารจัดการพื้นที่คุ้มครองวิถีชีวิตกลุ่มชาติพันธุ์กะเหรี่ยง ณ บ้านขุนแม่เหว่ย (แม่ปอคี) อำเภอท่าสองยาง จังหวัดตาก เมื่อวันที่ ๑๐ - ๑๑ มิถุนายน ๒๕๖๕ ศูนย์มานุษยวิทยาสิรินธร (องค์การมหาชน) ร่วมกับสำนักงานวัฒนธรรมจังหวัดตาก และภาคีเครือข่าย ประชุมการศึกษาพื้นที่ เพื่อจัดทำแผนบริหารจัดการพื้นที่คุ้มครองวิถีชีวิตกลุ่มชาติพันธุ์กะเหรี่ยง ณ บ้านขุนแม่เหว่ย (แม่ปอคี) อำเภอท่าสองยาง จังหวัดตาก โดยหมู่บ้านแม่ปอคีมีกะเหรี่ยงอาศัยอยู่ราว ๔๐๐ ปี มาแล้ว ในชุมชนมีวิถีชีวิตการทำไร่หมุนเวียนแบบแปลงรวมหมุนเวียน ๕ ปี การทอผ้าของกลุ่มสตรีบ้านขุนแม่เหว่ย การจักสานทำเครื่องดนตรี ซึ่งวัสดุอุปกรณ์ที่นำมาทอผืนผ้า และจักสานนี้ เป็นผลผลิตจากไร่หมุนเวียนทั้งสิ้น โดยมีปราชญ์ชาวบ้านนำชุมชนในการดำเนินชีวิตตามวิถีภูมิปัญญา และมีความต้องการให้หมู่บ้านแม่ปอคีได้ประกาศเป็นพื้นที่คุ้มครองวิถีชีวิตกลุ่มชาติพันธุ์เพื่อดำรงการทำไร่หมุนเวียน ฟื้นฟู รักษาป่าต่อไปได้ โดยศูนย์มานุษยวิทยาสิรินธร (องค์การมหาชน) และวิทยาลัยโพธิวิชชาลัย มหาวิทยาลัยศรีนครินทรวิโรฒ ได้ร่วมเป็นพี่เลี้ยงให้เยาวชนและคนในหมู่บ้านสำหรับการเก็บข้อมูลโดยใช้เครื่องมือทางมานุษยวิทยา ประกอบด้วยประวัติศาสตร์ชุมชน ปฏิทินชุมชน และปฏิทินวัฒนธรรม เป็นข้อมูลเตรียมพร้อมสำหรับการประกาศพื้นที่คุ้มครองฯ

โดยหลังจากได้เรียนรู้วิถีชีวิตการทำไร่หมุนเวียนภาคปฏิบัติแล้ว ตัวแทนจากศูนย์มานุษยวิทยาสิรินธร (องค์การมหาชน) ได้แลกเปลี่ยนเกี่ยวกับพื้นที่คุ้มครองวิถีชีวิต

กลุ่มชาติพันธุ์ให้ผู้เข้าร่วมประชุมได้เห็นภาพและทำความเข้าใจพร้อมกัน เพื่อเห็นวัตถุประสงค์หรือเป้าหมายในการจัดทำแผนบริหารจัดการพื้นที่ให้เกิดขึ้น โดยได้กล่าวถึงแนวคิดพื้นที่คุ้มครองฯ ดังนี้ (๑) คุ้มครองสิทธิทางวัฒนธรรมและสิทธิในฐานะเป็นกลุ่มชุมชนดั้งเดิมที่อยู่มาก่อน (ดูแลทรัพยากรและดูแลคน) (๒) หลักการรักษาสมดุล ฟื้นฟูวิถีชีวิตบนฐานทุนทางวัฒนธรรม จะต้องเป็นประโยชน์ในการจัดการทรัพยากรและการพัฒนาคุณภาพชีวิตบนทรัพยากรของตนเอง (ภูมิปัญญาในการพัฒนาคุณภาพชีวิต) และ (๓) ใช้กระบวนการแบบมีส่วนร่วม ชุมชน หน่วยงานราชการ และองค์กรต่าง ๆ ให้เกิดความร่วมมือกัน ซึ่งกระบวนการสามส่วนนี้บรรจุเป็นหลักการใน (ร่าง) พระราชบัญญัติคุ้มครองและส่งเสริมวิถีชีวิตกลุ่มชาติพันธุ์ พ.ศ. ... ที่กำลังรอผลบังคับใช้ ดังนั้น ก่อนกฎหมายดังกล่าวจะบังคับใช้จึงชวนชุมชนและหน่วยงาน ที่เกี่ยวข้องมาทำแผนบริหารจัดการพื้นที่ฯ ให้รองรับการขับเคลื่อนการเป็นพื้นที่คุ้มครองฯ และเป็นจุดเริ่มต้นที่จะทำงานร่วมกันในพื้นที่บูรณาการกันเป็นองคาพยพ เกิดเป็นแผนที่มีพลวัตบนฐานศักยภาพชุมชน และเพื่อสร้างความเข้าใจกับผู้มีส่วนร่วมกันให้เกิดความมั่นคงในทุก ๆ ด้าน ทั้งเศรษฐกิจ การศึกษา สาธารณสุข วัฒนธรรม พร้อมทั้งให้เห็นผลกระทบชุมชนที่มีความเสี่ยงหรือความเปราะบาง กลายเป็นความเข้มแข็งและสร้างให้บ้านขุนแม่เหว่ยเป็นโมเดลต้นแบบให้กับชุมชนใกล้เคียงได้

๓) การจัดทำแผนบริหารจัดการพื้นที่คุ้มครองวิถีชีวิตกลุ่มชาติพันธุ์ เครือข่ายชุมชนชาติพันธุ์ชาวเล อำเภอเกาะลันตา จังหวัดกระบี่ โดยศูนย์มานุษยวิทยาสิรินธร (องค์การมหาชน) ร่วมกับสำนักงานวัฒนธรรมจังหวัดกระบี่ มูลนิธิชุมชนไท และภาคีเครือข่าย อบรมเชิงปฏิบัติการพัฒนาศักยภาพการจัดทำแผนบริหารจัดการพื้นที่คุ้มครองวิถีชีวิตกลุ่มชาติพันธุ์ เครือข่ายชุมชนชาติพันธุ์ชาวเล เมื่อวันที่ ๒๘ มิถุนายน - ๑ กรกฎาคม ๒๕๖๕ ณ อำเภอเกาะลันตา จังหวัดกระบี่ มีวัตถุประสงค์เพื่อเตรียมความพร้อมประกาศเขตพื้นที่คุ้มครองวิถีชีวิต

กลุ่มชาติพันธุ์ ให้ชุมชนมีศักยภาพในการจัดการข้อมูลชุมชนและสร้างความเข้าใจในกระบวนการประกาศเขตพื้นที่คุ้มครองวิถีชีวิตกลุ่มชาติพันธุ์ ซึ่งจากการดำเนินกระบวนการดังกล่าว ทำให้เกิดชุมชนกลุ่มชาติพันธุ์นำร่องที่สามารถจัดการข้อมูลพื้นฐานของชุมชนได้

การอบรมเชิงปฏิบัติการในครั้งนี้ ชุมชนชาติพันธุ์ชาวเลได้วิเคราะห์ปัญหาชุมชน ระดมปัญหาและความต้องการของชุมชน จัดลำดับความสำคัญของปัญหาและความต้องการเร่งด่วน และเลือกปัญหาที่สำคัญที่สุดมาวิเคราะห์สาเหตุ เพื่อที่จะสามารถวางแผนดำเนินการแก้ไขปัญหาในขั้นต่อไป โดยการวิเคราะห์ชุมชนโดยการมีส่วนร่วมของคนในชุมชนประกอบด้วย ๓ ขั้นตอน ได้แก่

(๑) สำรวจสถานการณ์ปัญหาและความต้องการของชุมชน โดยเรียงลำดับความสำคัญของปัญหาตามความต้องการของชุมชน

(๒) วิเคราะห์สาเหตุของปัญหา เพื่อจะได้แก้ปัญหาอย่างตรงจุดและใช้ทรัพยากรอย่างคุ้มค่า

(๓) วิเคราะห์ต้นทุนและศักยภาพชุมชน เพื่อนำมาใช้ในการแก้ไขปัญหาและความต้องการของชุมชน

ทั้งนี้ สรุปปัญหาใหญ่ของชุมชนกลุ่มชาติพันธุ์ชาวเล ตามลำดับดังนี้ ปัญหาด้านคุณภาพชีวิต ปัญหาที่ดินทำกิน ปัญหาด้านวัฒนธรรม ปัญหาการศึกษา และปัญหาการไร้สัญชาติ

๔) การสำรวจและวางแผนการขับเคลื่อนพื้นที่คุ้มครองวิถีชีวิตกลุ่มชาติพันธุ์ชุมชนชาติพันธุ์ลุ่มน้ำแม่ขาน อำเภอสะเมิง จังหวัดเชียงใหม่ ศูนย์มานุษยวิทยาสิรินธร (องค์การมหาชน) จัดประชุมร่วมกับผู้แทนชุมชนชาติพันธุ์ในพื้นที่ลุ่มน้ำแม่ขาน อำเภอสะเมิง จังหวัดเชียงใหม่ เมื่อวันที่ ๑๕ – ๑๖ กันยายน ๒๕๖๕ เพื่อสื่อสารความรู้ ความเข้าใจเกี่ยวกับแนวทางการขับเคลื่อนพื้นที่คุ้มครองวิถีชีวิตกลุ่มชาติพันธุ์ ตลอดจนทบทวนสถานการณ์ปัญหา ข้อกังวลของชุมชนชาติพันธุ์ในพื้นที่ ซึ่งจะเป็นข้อมูลพื้นฐานสำคัญต่อการออกแบบและกำหนดแนวทางการขับเคลื่อนพื้นที่คุ้มครองวิถีชีวิตกลุ่มชาติพันธุ์ภายใต้กรอบแนวนโยบายฟื้นฟูวิถีชีวิต

ชาวกะเหรี่ยง ตามมติคณะรัฐมนตรี ๓ สิงหาคม ๒๕๕๓ และร่างพระราชบัญญัติคุ้มครองและส่งเสริมวิถีชีวิตกลุ่มชาติพันธุ์

โดยที่ประชุมได้มีการนำเสนอให้เห็นแนวทางของการขับเคลื่อนพื้นที่คุ้มครองวิถีชีวิตกลุ่มชาติพันธุ์ ซึ่งมีหลักการสำคัญที่มุ่งให้การคุ้มครองและส่งเสริมวิถีชีวิต วัฒนธรรม สร้างกระบวนการมีส่วนร่วมในการจัดการทรัพยากรธรรมและสิ่งแวดล้อม ตลอดจนการพัฒนาคุณภาพชีวิตบนฐานเศรษฐกิจวัฒนธรรม โดยได้มีการเน้นย้ำให้เห็นว่าการประกาศเป็นพื้นที่คุ้มครองวิถีชีวิตกลุ่มชาติพันธุ์นั้นเป็นเพียงการให้สิทธิในการจัดการพื้นที่บนพื้นฐานของการจัดการร่วม ไม่ได้มีเป้าหมายให้สิทธิการจัดการในลักษณะที่เป็นปัจเจกแนวทางการประกาศพื้นที่คุ้มครองวิถีชีวิตกลุ่มชาติพันธุ์จึงมีเป้าหมายสำคัญที่จะนำไปสู่การยืนยันสิทธิในการอยู่อาศัยและใช้ประโยชน์จากทรัพยากรธรรมชาติในพื้นที่ของชุมชน การสร้างมาตรการและแนวทางการคุ้มครอง วิถีชีวิต วัฒนธรรม และยืนยันสิทธิในการอยู่อาศัย การบริหารจัดการและใช้ประโยชน์จากทรัพยากรธรรมชาติในพื้นที่ โดยชุมชนต้องมีการดำเนินการสำรวจและจัดทำข้อมูลชุมชนแสดงขอบเขตจำนวนพื้นที่อยู่อาศัย พื้นที่ทำกิน พื้นที่พิธีกรรม พื้นที่ใช้ประโยชน์ทำสวนทำนาและเลี้ยงสัตว์ ตลอดจนพื้นที่อนุรักษ์ของชุมชนให้มีความชัดเจน รวมถึงการจัดทำข้อมูลแผนการบริหารจัดการพื้นที่บนหลักการ “ป่าอยู่ได้ คนอยู่รอด” ภายใต้การออกแบบและกำหนดกติกาชุมชนที่แสดง ให้เห็นศักยภาพและกลไกในการจัดการตนเองบนฐานภูมิปัญญาและวิถีวัฒนธรรมของกลุ่มชาติพันธุ์

ทั้งนี้ สำหรับการขับเคลื่อนพื้นที่คุ้มครองวิถีชีวิตกลุ่มชาติพันธุ์ในระยะต่อไปในพื้นที่ชุมชนลุ่มน้ำแม่ขาน ทั้งในกลุ่มบ้านแม่โต๋ กลุ่มบ้านสบลาน บ้านแม่ลานคำ บ้านป่าคานอก จึงได้มีการกำหนดแนวทางโดยในระยะแรกจะมีการศึกษาและจัดทำข้อมูลชุมชนให้มีความครบถ้วนสมบูรณ์ แสดงให้เห็นประวัติศาสตร์ความเป็นมาของชุมชน ขอบเขตพื้นที่อยู่อาศัย พื้นที่ทำกิน พื้นที่อนุรักษ์ และพื้นที่จิตวิญญาณของชุมชนให้มีความชัดเจน รวมถึงการร่วมกันวิเคราะห์ศักยภาพของชุมชนที่ชี้ให้เห็นสิ่งที่เป็นทุนของชุมชน ทั้งทุนทางวัฒนธรรม ทุนความรู้ ภูมิปัญญา ทุนเศรษฐกิจ ทุนเครือข่าย เพื่อนำมาปรับใช้เป็นเครื่องมือในการบริหารจัดการและวางแผนผลักดันไปสู่การประกาศเป็นพื้นที่คุ้มครองวิถีชีวิตกลุ่มชาติพันธุ์ร่วมกันต่อไป

๓.๔.๒๙ การส่งเสริมภาพลักษณ์ความเป็นไทยในโครงการเยาวชนเชื้อสายไทยคืนถิ่น ประจำปี ๒๕๖๕ กระทรวงวัฒนธรรมจัดกิจกรรมเผยแพร่ส่งเสริมภาพลักษณ์ความเป็นไทยในโครงการเยาวชนเชื้อสายไทยคืนถิ่น ประจำปี ๒๕๖๕ เมื่อวันที่ ๙ สิงหาคม ๒๕๖๕ ณ ตึกสันติไมตรี ทำเนียบรัฐบาล ในโอกาสนี้ พลเอก ประยุทธ์ จันทร์โอชา นายกรัฐมนตรี และคณะรัฐมนตรี ให้เกียรติเข้าร่วมชมกิจกรรมและได้พบปะพูดคุยกับเยาวชน จากนั้นได้รับชมการสาธิตการเรียนรู้ศิลปวัฒนธรรม รับฟังความภาคภูมิใจที่มีเชื้อสายไทยและความประทับใจต่อโครงการฯ จากตัวแทนเยาวชน

โดยโครงการเยาวชนเชื้อสายไทยคืนถิ่น ประจำปี ๒๕๖๕ เกิดขึ้นจากการที่กระทรวงวัฒนธรรมมีนโยบายพัฒนาความสัมพันธ์ด้านวัฒนธรรมกับต่างประเทศ ส่งเสริมบทบาททางวัฒนธรรมของไทยในเวทีโลก ตามแนวทางการทูตวัฒนธรรม (Cultural Diplomacy) โดยการแลกเปลี่ยน เผยแพร่ข้อมูลข่าวสารด้านศิลปวัฒนธรรม และเชื่อมโยงเครือข่ายทางวัฒนธรรมทั่วโลก จึงได้ดำเนินโครงการเสริมสร้างความเข้มแข็งกับเครือข่ายวัฒนธรรมไทยในต่างประเทศในการจัดกิจกรรมเยาวชนเชื้อสายไทยคืนถิ่นร่วมกับเครือข่ายวัฒนธรรมไทย ซึ่งได้จัดมาอย่างต่อเนื่องตั้งแต่ปี พ.ศ. ๒๕๕๑ จนถึงปัจจุบัน เพื่อให้เยาวชนไทยในต่างประเทศได้มีโอกาสกลับมาเยือนแผ่นดินของบรรพบุรุษ ตระหนักถึงความเป็นไทย เรียนรู้ประวัติศาสตร์ศิลปวัฒนธรรม ประเพณีของไทยจากประสบการณ์ตรง สามารถเผยแพร่ศิลปวัฒนธรรมไทยให้กับเครือข่าย และขยายความร่วมมือด้านเครือข่ายในการเผยแพร่วัฒนธรรมไทยในต่างประเทศ เกิดภาพลักษณ์ความเป็นไทยที่ดีในหมู่ชาวต่างประเทศ ผ่านน้อง ๆ เยาวชนไทยที่เกิดหรือเติบโตและมีถิ่นพำนักในภูมิภาคต่าง ๆ ทั่วโลก ซึ่งเปรียบเสมือนตัวแทนทูตวัฒนธรรมของประเทศไทยนำไปสู่การสื่อสารความรู้ความเข้าใจเรื่องศิลปวัฒนธรรมไทยในระดับนานาชาติ

สำหรับโครงการเยาวชนเชื้อสายไทยคืนถิ่น ประจำปี ๒๕๖๕ จัดขึ้นระหว่างวันที่ ๘ - ๑๑ สิงหาคม ๒๕๖๕ ผู้เข้าร่วมโครงการประกอบด้วย เยาวชนไทย รวม ๔๐ คน จากถิ่นพำนัก ๑๕ ประเทศทั่วโลก ได้แก่ กัมพูชา ญี่ปุ่น เบลเยียม ฝรั่งเศส มาเลเซีย เยอรมนี ศรีลังกา สวิตเซอร์แลนด์ สหรัฐอเมริกา สหราชอาณาจักร สเปน สิงคโปร์ ออสเตรเลีย อิตาลี และอินโดนีเซีย รูปแบบในการดำเนินโครงการ ประกอบด้วย กิจกรรม การบรรยาย การศึกษาดูงาน การฝึกปฏิบัติการด้านศิลปวัฒนธรรมไทย อาทิ นาฏศิลป์ ดนตรีไทย โขน รำวง รำกลองยาว กระบี่กระบอง รวมถึงมารยาทไทย เรียนรู้วิถีชีวิตภูมิปัญญาของชุมชน อาทิ ทุ่งนา ป่าตาล การเคี่ยวตาล วัวเทียมเกวียน ช่างไม้เรือนไทย เกษตรทฤษฎีใหม่ ฯลฯ ทัศนศึกษาสถานที่สำคัญ อาทิ อุทยานประวัติศาสตร์พระนครคีรี (เขาวัง) ชุมชนคุณธรรมฯ บ้านดงห้วยหลวง ชุมชนคุณธรรมฯ ยลวิถีย่านเมืองเก่า อาทิ วัดใหญ่สุวรรณารามวรวิหาร วัดมหาธาตุวรวิหาร เสาชิงช้าเมืองเพชร วัดเพชรพลี

วัดกำแพงแลง พิพิธภัณฑ์หนังใหญ่ วัดพลับพลาชัย ฯลฯ กิจกรรมนันทนาการ และการแลกเปลี่ยนความรู้และประสบการณ์ในลักษณะกิจกรรมกลุ่ม ซึ่งการจัดกิจกรรมทั้งหมดจะสร้างโอกาสในการมีส่วนร่วมแลกเปลี่ยนเรียนรู้ในรูปแบบผสมผสานระหว่างการบรรยายองค์ความรู้กับการฝึกปฏิบัติการด้านศิลปวัฒนธรรมไทยจากวิทยากรและเครือข่ายของกระทรวงวัฒนธรรม รวมทั้งกิจกรรมการเรียนรู้ในพื้นที่จริง ณ แหล่งเรียนรู้วัฒนธรรมวิถีไทยในจังหวัดเพชรบุรี โดยเยาวชนจะได้เรียนรู้วิถีชีวิตและภูมิปัญญาของชุมชน โดยคณะวิทยากรผู้เชี่ยวชาญและมากประสบการณ์ในแต่ละแขนง รวมถึงปราชญ์ชาวบ้านของชุมชนด้วย

๓.๔.๓๐ การจัดงานเทศกาลไทย ณ เมืองฟูกูโอกะ ประเทศญี่ปุ่น ประจำปี ๒๕๖๕ เนื่องในโอกาสครบรอบ ๑๓๕ ปี การสถาปนาความสัมพันธ์ทางการทูตไทยและญี่ปุ่น กระทรวงวัฒนธรรม ร่วมกับสถานกงสุลใหญ่ ณ เมืองฟูกูโอกะ ประเทศญี่ปุ่น และหน่วยงานที่เกี่ยวข้อง ร่วมจัดงานเทศกาลไทย ณ เมืองฟูกูโอกะ ประจำปี ๒๕๖๕ ระหว่างวันที่ ๒๖ - ๒๘ สิงหาคม ๒๕๖๕ ณ สวน Tenjin Chuo (ลานกลางแจ้ง) เมืองฟูกูโอกะ โดยมีคณะผู้บริหารกระทรวงวัฒนธรรมเดินทางเข้าร่วมในพิธีเปิด เพื่อเผยแพร่และประชาสัมพันธ์ศิลปวัฒนธรรมไทย ความเป็นไทยในด้านต่าง ๆ ให้แก่ผู้ร่วมงานเทศกาลไทยฯ ทั้งชาวญี่ปุ่นและชาวต่างชาติ ในจังหวัดฟูกูโอกะ จังหวัดใกล้เคียง ภายในงานมีการออกซุ้มจำหน่ายอาหารและเครื่องดื่มไทย การออกบูธประชาสัมพันธ์การท่องเที่ยวและสินค้าไทย รวมถึงการแสดงศิลปวัฒนธรรมไทย ทั้งนี้ ได้รับความร่วมมือเป็นอย่างดีจากเอกอัครราชทูต ณ กรุงโตเกียว และทีมประเทศไทย รวมทั้งผู้ว่าราชการจังหวัดฟูกูโอกะ รองประธานสภาจังหวัดฟูกูโอกะและประธานสมาพันธ์ความสัมพันธ์ฉันมิตรไทย - ญี่ปุ่น ถือเป็นภาพลักษณ์ความร่วมมือในการผลักดันความเป็นไทยไปสู่นานาชาติได้อย่างเป็นรูปธรรม ส่งเสริมให้เกิดการเผยแพร่และแลกเปลี่ยนศิลปวัฒนธรรมไทยในเวทีโลก ช่วยสร้างภาพลักษณ์ที่ดีและกระตุ้นการเดินทางมาท่องเที่ยวประเทศไทย และการจัดงานในครั้งนี้ยังจะช่วยส่งเสริมมิตรภาพและความเข้าใจระหว่างประชาชนของทั้งสองประเทศให้แน่นแฟ้นยิ่งขึ้นอีกด้วย

นอกจากนี้ คณะผู้บริหารกระทรวงวัฒนธรรม ได้หารือเรื่องการบริหารงานพิพิธภัณฑ์และการจัดแสดงงานกับผู้บริหารพิพิธภัณฑ์ และแหล่งเรียนรู้ต่าง ๆ เกี่ยวกับการนำเสนอองค์ความรู้ที่ทันสมัย สื่อผสม และการจัดแสดงในรูปแบบที่หลากหลาย ในเมืองฟูกูโอกะ อาทิ พิพิธภัณฑ์ศิลปะเอเชียของเมืองฟูกูโอกะ พิพิธภัณฑสถานแห่งชาติคิวชู พิพิธภัณฑ์ศิลปะ

ฟูกูโอกะ แหล่งเรียนรู้ย่านเมืองเก่าฮากาตะ และแลกเปลี่ยนเรียนรู้การจัดแสดงนิทรรศการสื่อดิจิทัล ณ พิพิธภัณฑ์ TeamLab Forest Fukuoka ซึ่งผลจากการศึกษาและหารือจะนำมาพัฒนาต่อยอดให้กับพิพิธภัณฑ์ แหล่งเรียนรู้ของไทย ในเรื่องการพัฒนาองค์ความรู้ด้านศิลปวัฒนธรรมในรูปแบบใหม่ที่ทันสมัย มีชีวิตชีวา เชื่อมโยงความรู้ที่หลากหลาย รวมถึงเสริมสร้างนวัตกรรมใหม่ ๆ ที่เป็นประโยชน์ต่อการพัฒนาคุณภาพชีวิต ทักษะ ความรู้ เพื่อขับเคลื่อนยุทธศาสตร์ชาติ ๒๐ ปี และโมเดล BCG ในการเสริมสร้างศักยภาพคนทุกช่วงวัยและส่งเสริมการเรียนรู้อย่างต่อเนื่องตลอดชีวิต ส่งเสริมการเรียนรู้ การศึกษา การสร้างสรรค์และการจัดการองค์ความรู้ทางวัฒนธรรม เพื่อเสริมสร้างการเรียนรู้และการสร้างสรรค์งานด้านศิลปวัฒนธรรมไปสู่เด็ก เยาวชนและประชาชนนำไปสู่การสืบสาน รักษาและต่อยอดทุนทางวัฒนธรรมของชาติอย่างยั่งยืน

๓.๔.๓๑ การประชุมผู้มีส่วนได้ส่วนเสียในการพัฒนาฐานข้อมูลกลุ่มชาติพันธุ์ กระทรวงวัฒนธรรม โดยศูนย์มานุษยวิทยาสิรินธร (องค์การมหาชน) จัดประชุมเครือข่ายองค์กรหารือแนวทางการจัดทำฐานข้อมูลด้านชาติพันธุ์ให้มีความชัดเจน เมื่อวันที่ ๘ สิงหาคม ๒๕๖๕ โดยมีผู้แทนจากสถาบันวิจัยสังคม จุฬาลงกรณ์มหาวิทยาลัย สถาบันวิจัยภาษาและวัฒนธรรมเอเชีย มหาวิทยาลัยมหิดล กระทรวงการพัฒนาสังคมและความมั่นคงของมนุษย์ และสภาชนเผ่าพื้นเมืองแห่งประเทศไทย ซึ่งเป็นกลุ่มผู้มีส่วนเกี่ยวข้องโดยตรงกับการพัฒนาและใช้ประโยชน์จากฐานข้อมูลกลุ่มชาติพันธุ์ ในที่ประชุมได้มีการนำเสนอให้เห็นว่าปัจจุบันกลุ่มชาติพันธุ์ในประเทศไทยต่างเผชิญปัญหาในหลากหลายมิติ ทั้งในด้านอคติความไม่เข้าใจวิถีชีวิตวัฒนธรรมและภาพลักษณ์ที่ถูกนำเสนอให้เห็นว่าเป็นประชากรกลุ่มย่อยของสังคม การเข้าไม่ถึงทรัพยากรทำให้ขาดสิทธิในที่ดินทำกินและที่อยู่อาศัย ทำให้ขาดความมั่นคงในการดำรงชีวิต และปัญหา

การไม่ได้รับรองสถานะบุคคล ซึ่งยังเป็นปัญหาเรื้อรัง ส่งผลให้กลุ่มชาติพันธุ์หลายกลุ่มเข้าไม่ถึงสิทธิขั้นพื้นฐาน ขณะเดียวกันยังส่งผลต่อการสูญเสียอัตลักษณ์ทางวัฒนธรรม และความภาคภูมิใจต่อวิถีชีวิต ภูมิปัญญาที่สืบทอดมาจากบรรพบุรุษ

จากสถานการณ์ปัญหาดังกล่าว ทำให้ในช่วงที่ผ่านมาได้มีความพยายามพัฒนาระบบฐานข้อมูลกลุ่มชาติพันธุ์ในประเทศไทย ทั้งในส่วนของกระทรวงการพัฒนาสังคมและความมั่นคงของมนุษย์ที่ออกแบบให้ศูนย์พัฒนาราษฎรบนพื้นที่สูง เป็นกลไกในการจัดเก็บและรวบรวมข้อมูลประชากรทั้งในด้านจำนวนประชากร ขอบเขตสถานการณ์ และสภาพปัญหาความต้องการ ซึ่งเป็นจุดเด่นสำคัญที่แสดงให้เห็นความใกล้ชิดกับชุมชนชาติพันธุ์ในระดับพื้นที่ สถาบันวิจัยภาษาและวัฒนธรรมเอเชียที่ดำเนินงานด้านการศึกษาวิจัยและเก็บรวบรวมข้อมูลกลุ่มชาติพันธุ์โดยใช้แนวทางการพัฒนาและฟื้นฟูภาษาแม่ ซึ่งเป็นภาษาดั้งเดิมของกลุ่มชาติพันธุ์เป็นกรอบแนวทางในการดำเนินงานทำให้เกิดการจัดเก็บและรวบรวมข้อมูลของกลุ่มชาติพันธุ์ได้อย่างครอบคลุม รวมถึงสถาบันวิจัยสังคม จุฬาลงกรณ์มหาวิทยาลัย ที่ทำงานทั้งในด้านการจัดเก็บรวบรวมข้อมูลและพัฒนาศักยภาพกลุ่มชาติพันธุ์ในพื้นที่ต่าง ๆ ทำให้มีฐานข้อมูลที่แสดงให้เห็นขอบเขตจำนวนประชากรกลุ่มชาติพันธุ์โดยเฉพาะประชากรกลุ่มชาติพันธุ์ชาวเลในพื้นที่ภาคใต้ และการส่งเสริมศักยภาพชุมชนชาติพันธุ์ให้สามารถจัดการตนเองได้บนฐานความรู้ ภูมิปัญญาและวิถีวัฒนธรรม ตลอดจนการดำเนินงานของสภาชนเผ่าพื้นเมืองที่ได้พัฒนาให้มีระบบการจัดเก็บข้อมูลประชากรกลุ่มชาติพันธุ์และชนเผ่าพื้นเมืองที่ได้เข้าร่วมเป็นสมาชิกสภา ซึ่งปัจจุบันมีมากกว่า ๔๐ กลุ่มชาติพันธุ์และชนเผ่าพื้นเมือง ขณะเดียวกันยังได้มีการพัฒนาระบบฐานข้อมูลกลุ่มชาติพันธุ์เปราะบางจำนวน ๑๐ กลุ่ม ซึ่งถือเป็นฐานข้อมูลที่เกิดขึ้นจากการจัดเก็บและรวบรวมข้อมูลของกลุ่มชาติพันธุ์ในระดับพื้นที่ที่มีการเก็บรวบรวมและจัดการข้อมูลด้วยตัวเอง ทั้งนี้ เมื่อพิจารณาจากสถานการณ์การดำเนินด้านชาติพันธุ์ในปัจจุบันและแนวโน้มที่จะเกิดขึ้นในอนาคต ชี้ให้เห็นว่าการกำหนดแนวทางการพัฒนาและแก้ไขปัญหาที่เกี่ยวข้องกับกลุ่มชาติพันธุ์ได้รับความสนใจจากหลายภาคส่วน จึงจำเป็นต้องมีการพัฒนาและออกแบบฐานข้อมูลกลุ่มชาติพันธุ์ให้ความชัดเจนสามารถนำข้อมูลมาใช้เพื่อการวางแผน และออกแบบแนวทางการพัฒนาและแก้ไขปัญหากลุ่มชาติพันธุ์ได้อย่างเป็นรูปธรรม ที่ประชุมครั้งนี้จึงเสนอให้มีการสร้างกระบวนการมีส่วนร่วมจากทุกภาคส่วนในรูปแบบของคณะทำงานที่จะร่วมกันกำหนดทิศทางการศึกษาวิจัยและพัฒนาฐานข้อมูล ที่จะนำเสนอให้เห็นข้อมูลจำนวนประชากร ถิ่นที่อยู่อาศัย วิถีชีวิตวัฒนธรรม ภูมิปัญญา การติดตามสถานการณ์ที่เกี่ยวข้องกับกลุ่มชาติพันธุ์ทั้งในด้านอคติและการรับรู้ของสังคม สิทธิการเข้าถึงทรัพยากร ความมั่นคงในที่อยู่อาศัยและที่ดินทำกิน ตลอดจนสิทธิขั้นพื้นฐานในด้านอื่น ๆ รวมถึงการส่งเสริมให้เกิดการพัฒนาศักยภาพเครือข่ายกลุ่มชาติพันธุ์ ให้สามารถ

จัดการและพึ่งพาตนเองได้บนฐานวัฒนธรรมและภูมิปัญญาของตน อย่างไรก็ดี ในการดำเนินงานเพื่อพัฒนาฐานข้อมูลกลุ่มชาติพันธุ์ในรูปแบบของคณะทำงานที่จะเกิดขึ้นนั้น จะต้องมีการร่วมกันกำหนดขอบเขตและแนวทางในการพัฒนาฐานข้อมูลกลุ่มชาติพันธุ์ให้มีความชัดเจน เกิดการบูรณาการการทำงานร่วมกันเพื่อลดความซ้ำซ้อนของข้อมูลทั้งในด้านข้อมูลจำนวนประชากร ชื่อเรียกกลุ่มชาติพันธุ์ให้มีความถูกต้องชัดเจน สามารถนำไปใช้ประโยชน์ทั้งในทางวิชาการและขับเคลื่อนในระดับนโยบายร่วมกันต่อไป

๓.๔.๓๒ การอบรมเชิงปฏิบัติการ “เครื่องมือเจ็ดชิ้น” ณ ชุมชนมุสลิมบ้านฮ่อ จังหวัดเชียงใหม่ กระทรวงวัฒนธรรม โดยศูนย์มานุษยวิทยาสิรินธร (องค์การมหาชน) ร่วมกับสมาคมอิสลามเชียงใหม่ จัดอบรมเชิงปฏิบัติการ “เครื่องมือเจ็ดชิ้น” ณ ชุมชนมุสลิมบ้านฮ่อ จังหวัดเชียงใหม่ ระหว่างวันที่ ๑๒ - ๑๔ สิงหาคม ๒๕๖๕ โดยกิจกรรมนี้อยู่ภายใต้โครงการวิจัยการเสริมสร้างศักยภาพทางวัฒนธรรมสู่นวัตกรรมชุมชนเพื่อความยั่งยืน สนับสนุนโดยสำนักงานคณะกรรมการส่งเสริมวิทยาศาสตร์ วิจัยและนวัตกรรม เป้าหมายเพื่อส่งเสริมให้ชุมชนท้องถิ่นพัฒนาศักยภาพและตระหนักถึงความสำคัญในการเก็บข้อมูลชุมชนของตนเอง เพื่อเป็นรากฐานด้านทุนทางสังคมและวัฒนธรรมที่สามารถนำไปใช้ประโยชน์ในการส่งเสริมอัตลักษณ์ และคุณค่าทางประวัติศาสตร์

การจัดกิจกรรมในครั้งนี้ มีตัวแทนชุมชนมุสลิมเข้าร่วมอบรมจำนวน ๒๐ คน โดยมาจากจังหวัดเชียงใหม่ จังหวัดเชียงราย และจังหวัดลำปาง และมีนักศึกษาสาขาสังคมวิทยาและมานุษยวิทยา คณะสังคมศาสตร์ มหาวิทยาลัยเชียงใหม่ ร่วมทำกิจกรรมและเรียนรู้เครื่องมือเจ็ดชิ้นเพื่อการศึกษาชุมชน อันประกอบด้วย แผนที่เดินดิน แผนผังเครือญาติ ประวัติศาสตร์ชุมชน องค์กรชุมชน ปฏิทินชุมชน แผนผังเศรษฐกิจชุมชน และประวัติบุคคล ผลของการอบรมเชิงปฏิบัติการครั้งนี้ ทำให้ตัวแทนชุมชนเห็นคุณค่าและพลังของเครือข่ายสังคมและความเป็นญาติพี่น้องกัน ซึ่งช่วยสร้างสำนึกทางประวัติศาสตร์และรากเหง้าที่ปู่ย่าตายายได้ทำประโยชน์ไว้ให้ลูกหลาน ข้อมูลชุมชนด้านต่าง ๆ ที่ถูกจัดเก็บอย่างเป็นระบบจะเป็นทุนสำคัญให้ชุมชนนำไปพัฒนาต่อยอดเพื่อส่งเสริมการเรียนรู้ทางวัฒนธรรม การพัฒนาการท่องเที่ยวและการส่งเสริมการอยู่ร่วมกันในสังคมอย่างสันติ

๓.๔.๓๓ การต้อนรับคณะกรรมการชาติพันธุ์แห่งสาธารณรัฐสังคมนิยมเวียดนาม และกรมพัฒนาสังคมและสวัสดิการ กระทรวงการพัฒนาสังคมและความมั่นคงของมนุษย์ กระทรวงวัฒนธรรม โดยศูนย์มานุษยวิทยาสิรินธร (องค์การมหาชน) ให้การต้อนรับคณะกรรมการชาติพันธุ์แห่งสาธารณรัฐสังคมนิยมเวียดนาม และกรมพัฒนาสังคมและสวัสดิการ กระทรวงการพัฒนาสังคมและความมั่นคงของมนุษย์ ในการศึกษาดูงานด้านชาติพันธุ์ของศูนย์มานุษยวิทยาสิรินธร (องค์การมหาชน) โดยคณะกรรมการชาติพันธุ์แห่งสาธารณรัฐ สังคมนิยมเวียดนาม มีภารกิจสำคัญคือเก็บรวบรวมข้อมูลทางวิชาการเพื่อนำไปเป็นข้อมูลในการร่างกฎหมายหรือนโยบายชาติพันธุ์หลายด้านในแต่ละกลุ่มชาติพันธุ์ ที่มีความหลากหลาย รวมทั้งการสนับสนุนส่งเสริมให้มีการรักษาอัตลักษณ์ทางวัฒนธรรมของกลุ่มชาติพันธุ์ต่าง ๆ ในเวียดนาม โดยเฉพาะการเสี่ยงต่อการสูญหายทางอัตลักษณ์ชาติพันธุ์ ซึ่งคณะกรรมการชาติพันธุ์แห่งสาธารณรัฐสังคมนิยมเวียดนาม ได้ดำเนินการสนับสนุนข้อมูลให้กับกระทรวงวัฒนธรรมเวียดนาม

ทั้งนี้ ได้ร่วมแลกเปลี่ยนกระบวนการดำเนินงานด้านชาติพันธุ์ซึ่งจะทำให้เกิดการร่วมมือกันในอนาคต โดยเริ่มต้นจากการนำเสนอภารกิจด้านชาติพันธุ์ของศูนย์มานุษยวิทยาสิรินธร (องค์การมหาชน) การจัดทำฐานข้อมูลทางวิชาการของกลุ่มชาติพันธุ์ในประเทศไทย การพัฒนาระบบภูมิสนเทศข้อมูลชาติพันธุ์ในประเทศไทย ตลอดจนการผลักดันกฎหมายคุ้มครองและส่งเสริมวิถีชีวิตกลุ่มชาติพันธุ์ เพื่อนำไปสู่การลดอคติ การส่งเสริมทุนทางวัฒนธรรม การส่งเสริมวิทยาศาสตร์การแพทย์เพื่อการดูแลและเข้าใจผู้คน และการพัฒนาที่ยั่งยืน โดยเฉพาะการดำเนินงานทางวิชาการข้อมูลต่าง ๆ ของกลุ่มชาติพันธุ์ก็เพื่อรองรับกฎหมายที่จะเกิดขึ้นเป็นครั้งแรกในประเทศไทยที่จะมีการประกาศใช้กฎหมายของกลุ่มชาติพันธุ์ ที่มีสาระสำคัญคือคุ้มครองวิถีชีวิตไม่ให้สูญหาย ส่งเสริมศักยภาพโดยใช้ทุนทางวัฒนธรรม และมีความเสมอภาคผ่านการมีคณะกรรมการระดับชาติ การมีฐานข้อมูลสนับสนุนที่ชัดเจน การมีพื้นที่คุ้มครองและส่งเสริมวิถีชีวิตกลุ่มชาติพันธุ์และมีสมัชชาชาติพันธุ์ที่มีบทบาทในการขับเคลื่อนงานด้านชาติพันธุ์ของชาติ

นอกจากนี้ คณะกรรมการชาติพันธุ์แห่งสาธารณรัฐสังคมนิยมเวียดนาม และกรมพัฒนาสังคมและสวัสดิการ กระทรวงการพัฒนาสังคมและความมั่นคงของมนุษย์ ได้เยี่ยมชม

นิทรรศการทางสังคม - วัฒนธรรม ประกอบด้วย นิทรรศการหน้ากากมนุษย์ นิทรรศการจดหมายเหตุมานุษยวิทยา นิทรรศการภาพถ่ายโควิด ห้องพระราชประวัติสมเด็จพระกนิษฐาธิราชเจ้า กรมสมเด็จพระเทพรัตนราชสุดาฯ กับการทรงงานด้านชาติพันธุ์ นิทรรศการฐานข้อมูลทางสังคมวัฒนธรรมผ่านคิวอาร์โค้ด นิทรรศการเครื่องมือเครื่องใช้จากธรรมชาติสู่สังคม - วัฒนธรรม นิทรรศการเครื่องปั้นดินเผาในประเทศไทย และนิทรรศการเรียนรู้อยู่ร่วม พร้อมทั้ง ได้เข้าเยี่ยมชมระบบปฏิบัติการ PMOP ซึ่งเป็นการบริหารจัดการองค์กรที่มีประสิทธิภาพที่ศูนย์มานุษยวิทยาสิรินธร (องค์การมหาชน) ได้พัฒนาขึ้นเพื่อเป็นต้นแบบระบบบริหารจัดการองค์กรให้มีประสิทธิภาพ รวบรวมกระบวนการขั้นตอนที่สำคัญ และแนวปฏิบัติที่ดีมีมาตรฐานการบริหารจัดการและเทคนิคเครื่องมือที่จำเป็น รวมถึงความสัมพันธ์ต่อนโยบายยุทธศาสตร์องค์กร เพื่อให้บรรลุภารกิจอีกด้วย

๓.๔.๓๔ การรับมอบเครื่องแต่งกายของกลุ่มชาติพันธุ์มาเลเซีย เป็นศูนย์กลางการศึกษา ค้นคว้า วิจัยแลกเปลี่ยน ให้บริการข้อมูลทางศิลปวัฒนธรรมของกลุ่มประเทศสมาชิกอาเซียน กระทรวงวัฒนธรรมจัดพิธีรับมอบเครื่องแต่งกายพื้นเมืองมาเลเซียจากกระทรวงการท่องเที่ยว ศิลปะ และวัฒนธรรม (Ministry of Tourism, Arts and Culture Malaysia: MOTAC) สหพันธรัฐมาเลเซีย เมื่อวันที่ ๖ สิงหาคม ๒๕๖๕ ณ ศูนย์วัฒนธรรมอาเซียน หอศิลป์ร่วมสมัยราชดำเนิน โดยกระทรวงการท่องเที่ยว ศิลปะ และวัฒนธรรม (Ministry of Tourism, Arts and Culture Malaysia: MOTAC) สหพันธรัฐมาเลเซีย มีข้อริเริ่มในการส่งเสริมศิลปะวัฒนธรรม และมรดกของมาเลเซีย โดยการนำเสนอความหลากหลายทางวัฒนธรรมอันเป็นเอกลักษณ์ผ่านนิทรรศการด้านเครื่องแต่งกายพื้นเมืองของชาติพันธุ์ในมาเลเซีย โดยได้มอบเครื่องแต่งกายพื้นเมืองมาเลเซียดังกล่าว ให้แก่สถานเอกอัครราชทูตมาเลเซียในหลายประเทศ ได้แก่ สาธารณรัฐฝรั่งเศส สหราชอาณาจักร สหรัฐอาหรับเอมิเรตส์ สาธารณรัฐอินเดีย สาธารณรัฐประชาชนจีน และสาธารณรัฐเกาหลี และในโอกาสเดียวกันนี้ MOTAC ได้แจ้งความประสงค์ในการมอบเครื่องแต่งกายพื้นเมืองมาเลเซียดังกล่าว ให้แก่ศูนย์วัฒนธรรมอาเซียนซึ่งอยู่ภายใต้การกำกับดูแลของกระทรวงวัฒนธรรม

ทั้งนี้ ทาง MOTAC ได้มอบเครื่องแต่งกายของกลุ่มชาติพันธุ์หลักในมาเลเซียให้กับศูนย์วัฒนธรรมอาเซียน จำนวน ๕ กลุ่ม รวมทั้งหมด ๑๐ ชุด ได้แก่ เครื่องแต่งกาย

สตรีและบุรุษชาวมลายู เครื่องแต่งกายสตรีและบุรุษชาวมาเลเซียเชื้อสายจีน เครื่องแต่งกายสตรีและบุรุษชาวมาเลเซียเชื้อสายอินเดีย เครื่องแต่งกายสตรีและบุรุษชาวซาบาห์ และเครื่องแต่งกายสตรีและบุรุษชาวซาราวัก พร้อมเครื่องประดับและหุ่นจัดแสดง ถือเป็นการแสดงถึงความร่วมมือและความสัมพันธ์อันดีระหว่างกระทรวงวัฒนธรรม ประเทศไทย และ MOTAC รวมถึงแสดงถึงความไว้วางใจและความเชื่อมั่นของ MOTAC ที่มีต่อกระทรวงวัฒนธรรม ประเทศไทย ในการเป็นศูนย์กลางความร่วมมือกับเครือข่ายและหน่วยงาน ในการศึกษาค้นคว้า วิจัยแลกเปลี่ยน ให้บริการข้อมูลทางศิลปวัฒนธรรมของกลุ่มประเทศสมาชิกอาเซียนได้เป็นอย่างดี

๓.๔.๓๕ การจัดงาน “ภูษาอาเซียน” เมื่อวันที่ ๗ สิงหาคม ๒๕๖๕ กระทรวงวัฒนธรรมร่วมกับสถานเอกอัครราชทูตอาเซียนประจำประเทศไทย ได้แก่ บรูไน กัมพูชา อินโดนีเซีย ลาว มาเลเซีย พม่า ฟิลิปปินส์ สิงคโปร์ และเวียดนาม จัดกิจกรรม “ภูษาอาเซียน” เพื่อน้อมสำนึกในพระมหากรุณาธิคุณที่ทรงพระวิริยะอุตสาหะปฏิบัติพระราชกรณียกิจในการส่งเสริม อนุรักษ์ สืบสาน และต่อยอดมรดกภูมิปัญญา “ผ้าไทย” รวมถึงเพื่อเป็นการระลึกถึงการก่อตั้งสมาคมประชาชาติแห่งเอเชียตะวันออกเฉียงใต้ หรือ อาเซียน เนื่องในวันอาเซียน ๘ สิงหาคม ๒๕๖๕ และเฉลิมฉลองในโอกาสครบรอบ ๗ ปี ของการก่อตั้งศูนย์วัฒนธรรมอาเซียน

การจัดงาน “ภูษาอาเซียน” เป็นหนึ่งในกิจกรรมของงานเฉลิมพระเกียรติสมเด็จพระนางเจ้าสิริกิติ์ พระบรมราชินีนาถ พระบรมราชชนนีพันปีหลวง เนื่องในโอกาสมหามงคลเฉลิมพระชนมพรรษา ๙๐ พรรษา ๑๒ สิงหาคม ๒๕๖๕ “ภูษาศิลป์ จากท้องถิ่นสู่สากล” กิจกรรมภายในงานมี ๔ กิจกรรม ประกอบด้วย กิจกรรมที่ ๑ นิทรรศการภูษาอาเซียน “ขิด จก ยก ย้อม มัด ล้วง : มรดกร่วมทางภูมิปัญญาแห่งอาเซียน” นิทรรศการเผยแพร่ความรู้ เรื่อง “ผ้า” ซึ่งเป็นมรดกร่วมทางภูมิปัญญาของอาเซียน โดยการรวบรวมผ้าทอมือจากประเทศสมาชิกอาเซียน ภายใต้จินตนาการของช่างทอภายใต้กรอบอิทธิพลทางวัฒนธรรมของแต่ละท้องถิ่น นำมาจัดแสดง โดยแบ่งเป็นหมวดหมู่ตามเทคนิคที่ใช้ในการผลิตผ้า ซึ่งความเหมือนและความต่างที่ปรากฏบนผืนผ้าเหล่านี้ จะเป็นแรงบันดาลใจให้กับคนรุ่นใหม่ในด้านของการออกแบบและช่วยกระตุ้นทุกคนตระหนักถึงความรุ่มรวยทางวัฒนธรรมของผู้คนในภูมิภาค กิจกรรมที่ ๒ การบรรยายให้ความรู้ เรื่อง ภูษาอาเซียน โดย ผศ. ดร.อนุชา ทีรคานนท์ คณบดีคณะศิลปศาสตร์

มหาวิทยาลัยธรรมศาสตร์ และผู้เชี่ยวชาญด้านผ้า กิจกรรมที่ ๓ การสาธิตและการเรียนรู้เชิงปฏิบัติการ (Workshop) เรื่องผ้า จำนวน ๓ เทคนิค ได้แก่ การทอผ้าด้วยกี่ทอผ้า การพิมพ์ผ้าด้วยวัสดุจากธรรมชาติ และการทำผ้าบาติก เพื่อให้ผู้เข้าร่วมกิจกรรมได้มีโอกาสเรียนรู้และลงมือปฏิบัติด้วยตนเอง ก่อให้เกิดความเข้าใจและสร้างความตระหนักรู้ถึงคุณค่าของผ้าไทยและผ้าในอาเซียนมากยิ่งขึ้น และกิจกรรมที่ ๔ การแสดงทางวัฒนธรรม การแสดงร่วมสมัยที่สร้างสรรค์ขึ้นใหม่ ชุด “มรดกร่วมภูมิปัญญาภูษาอาเซียน” โดยคณะคิดบวกสิปป์ แสดงถึงความงดงามของผ้านานาชนิดในอาเซียน ที่แสดงถึงความเหมือน ความต่าง และความหลากหลายที่ยังคงได้รับการอนุรักษ์และพัฒนา จนได้รับการยกย่องให้เป็นมรดกร่วมภูมิปัญญาด้านหัตถศิลป์ที่ทรงคุณค่าอันเป็นเอกลักษณ์เฉพาะตัวของอาเซียน

๓.๔.๓๖ โครงการศิลปะเพื่อมวลมนุษย์ “Art for All” กระทรวงวัฒนธรรมเปิดโครงการศิลปะเพื่อมวลมนุษย์ ประจำปี ๒๕๖๕ ซึ่งโครงการ Art for All หรือ “ศิลปะเพื่อมวลมนุษย์” ก่อตั้งโดย ศาสตราจารย์ ดร.ชาญณรงค์ พรรุ่งโรจน์ และได้เปิดตัวสู่สังคมนานาชาติตั้งแต่การดำเนินโครงการในปี พ.ศ. ๒๕๔๒ และจัดกิจกรรมเรื่อยมาจนถึงปัจจุบัน เพื่อสนับสนุนแนวความคิดในการนำศิลปะมาใช้ในการพัฒนามนุษย์ ซึ่งนอกเหนือจากคุณค่าทางสุนทรียะแล้ว ศิลปะสามารถใช้เป็นเครื่องมือเพื่อยกระดับมาตรฐานความเป็นอยู่ของกลุ่มผู้ด้อยโอกาส อย่างไรก็ตาม จากสถานการณ์การแพร่ระบาดของโรคติดเชื้อไวรัสโคโรนา 2019 (โควิด - 19) ที่ยังคงมีการแพร่ระบาดอย่างต่อเนื่อง การจัดกิจกรรมในปี ๒๕๖๕ จึงดำเนินกิจกรรมในรูปแบบผสมผสานทั้งกิจกรรมเชิงกายภาพและกิจกรรมในรูปแบบออนไลน์ โดยมีกลุ่มเป้าหมายจำนวน ๒๐๐ คน ประกอบด้วย เยาวชนพิการและไม่พิการ ครูอาจารย์ที่สอนศิลปะ ผู้ปกครอง ผู้เชี่ยวชาญด้านศิลปะ วิทยากรจากประเทศไทยและประเทศสมาชิกอาเซียน กลุ่มเครือข่ายที่เกี่ยวข้องกับคนพิการและผู้ด้อยโอกาส ระหว่างวันที่ ๒๖ - ๒๘ สิงหาคม ๒๕๖๕ ณ หอศิลป์

แห่งชาติ และอาคารวัฒนธรรมวิศิษฏ์ กระทรวงวัฒนธรรม และ Art for All Village กรุงเทพมหานคร

กิจกรรมภายในงาน ประกอบด้วย การประชุมวิชาการนานาชาติ “ศิลปะเพื่อมวลมนุษย์: หลากหลาย สร้างสรรค์ ยั่งยืน” (International Symposium and Conference “Art for All: Diversity, Creativity, Sustainability”) ในรูปแบบการประชุมแบบผสมผสาน (Hybrid) โดยมีผู้แทนจากประเทศสมาชิกอาเซียน จำนวน ๕ ประเทศ ได้แก่ กัมพูชา อินโดนีเซีย มาเลเซีย สิงคโปร์ และไทย เข้าร่วมการประชุม และการจัดการเรียนการสอนด้านศิลปะจากคณาจารย์และศิลปินไทยสำหรับผู้พิการ ทั้งนี้ โครงการ Art for All หรือ “ศิลปะเพื่อมวลมนุษย์” มีความสอดคล้องกับวิสัยทัศน์อาเซียน (ASEAN Vision) ที่จะทำให้อาเซียนเป็นชุมชนของสังคมแห่งความเอื้ออาทร “ก้าวข้ามขีดจำกัด” โดยกิจกรรมหลักคือการจัดค่ายศิลปะซึ่งส่งเสริมให้เยาวชนพิการและไม่พิการให้ได้ประสานความร่วมมือกันเพื่อค้นหาศักยภาพในตัวเอง เสริมสร้างคุณค่าของการมีชีวิต ทักษะชีวิตและพัฒนาความคิดสร้างสรรค์ ยืนหยัดอยู่ในสังคมได้อย่างภาคภูมิและมีศักดิ์ศรีค่ายฯ ได้รับการออกแบบและดำเนินการโดยมีศิลปินแห่งชาติ ศิลปินศิลปาธร ครูอาจารย์ด้านศิลปะแขนงต่าง ๆ ซึ่งนอกจากวิทยากรและผู้เข้าร่วมโครงการจะมาจากภูมิภาคต่าง ๆ ภายในประเทศไทยแล้วยังได้เชิญ ครู อาจารย์ ศิลปิน เยาวชนพิการ จากนานาชาติ เข้าร่วมโครงการฯ เพื่อแลกเปลี่ยนประสบการณ์การเรียนการสอนด้านศิลปะเพื่อพัฒนาศักยภาพคนพิการด้วย

๓.๔.๓๗ การจัดงานนิทรรศการ Art Can Die เมื่อวันที่ ๑ กันยายน ๒๕๖๕ กระทรวงวัฒนธรรม ร่วมกับสถานเอกอัครราชทูตเบลเยียมในประเทศไทย จัดงานนิทรรศการ Art Can Die ณ River City Bangkok ถนนเจริญกรุง กรุงเทพฯ ทั้งนี้ งานนิทรรศการ Art Can Die ถือเป็นอีกหนึ่งกิจกรรมที่ได้ทำให้เห็นความร่วมมือทางวัฒนธรรมระหว่างไทยและเบลเยียม รวมทั้งเครือข่ายวัฒนธรรมอื่น ๆ ที่มาร่วมจัดนิทรรศการผลงานศิลปะของศิลปินชั้นนำของไทย อาทิ นายสุวัฒน์ บุญธรรมะ นายทองไมย์ เทพราม นายวิภู ศรีวิลาศ และนายพิชัย พงศาเสาวภาคย์ ร่วมกับศิลปินจากหลากหลายประเทศ โดยการใช้นวัตกรรมใหม่ในการสนับสนุนงานศิลปะเชิงคุณภาพที่ยั่งยืน

๓.๔.๓๘ การจัดงานเนื่องในโอกาสครบรอบ ๑๓๕ ปี แห่งการสถาปนาความสัมพันธ์ทางการทูตระหว่างประเทศไทยกับประเทศญี่ปุ่น เมื่อวันที่ ๑๓ กันยายน ๒๕๖๕ กระทรวงวัฒนธรรม โดยกรมศิลปากร ร่วมกับจังหวัดซากะ ประเทศญี่ปุ่น จัดนิทรรศการพิเศษ เรื่อง “เซรามิกแห่งแหลมทองและแดนอาทิตย์อุทัย : สานตำนานสายใยไม่เสื่อมคลายในพาณิชยวัฒนธรรมโลก” ซึ่งในปีพุทธศักราช ๒๕๖๕ นับเป็นโอกาสอันสำคัญยิ่งในวาระครบรอบ ๑๓๕ ปี แห่งการสถาปนาความสัมพันธ์ทางการทูตระหว่างประเทศไทยกับประเทศญี่ปุ่น และเพื่อเป็นการเฉลิมพระเกียรติสมเด็จพระนางเจ้าสิริกิติ์ พระบรมราชินีนาถ พระบรมราชชนนีพันปีหลวง เนื่องในโอกาสมหามงคลเฉลิมพระชนมพรรษา ๙๐ พรรษา ๑๒ สิงหาคม ๒๕๖๕ ที่ทรงมีพระมหากรุณาธิคุณในการส่งเสริมศิลปาชีพ เครื่องปั้นดินเผาให้แก่ราษฎรทั่วประเทศ

โดยจังหวัดซากะอนุญาตให้กรมศิลปากรนำเครื่องเคลือบเซรามิกจากพิพิธภัณฑสถาน เซรามิกแห่งคิวชู จำนวน ๘๒ รายการ ๙๗ ชิ้น มาจัดนิทรรศการพิเศษร่วมกับเครื่องปั้นดินเผาไทย จำนวน ๙๐ รายการ ทั้งนี้ เครื่องเคลือบเซรามิกเป็นหัตถศิลป์อันเชิดหน้าชูตาและทุนวัฒนธรรมสร้างสรรค์เศรษฐกิจของจังหวัดซากะมายาวนาน เครื่องปั้นดินเผาของเมืองอาริตะ จังหวัดซากะ ประเทศญี่ปุ่น และเครื่องปั้นดินเผาของไทยจากหลายแหล่งในประเทศ เป็นโบราณวัตถุสำคัญและประจักษ์พยานแห่งการติดต่อสัมพันธ์ลึกซึ้งยาวนานของสองประเทศ เนื้อหาการจัดแสดงนิทรรศการฯ แบ่งออกเป็น ๖ หัวเรื่อง ได้แก่ (๑) น้อมสำนึกพระมหากรุณาธิคุณในสมเด็จพระนางเจ้าสิริกิติ์ พระบรมราชินีนาถ พระบรมราชชนนีพันปีหลวง : เนื่องในโอกาสมหามงคล เฉลิมพระชนมพรรษา ๙๐ พรรษา ๑๒ สิงหาคม พุทธศักราช ๒๕๖๕ (๒) วิวัฒนาการเซรามิกแห่งสองสายใย (ญี่ปุ่น - ไทย) ในโลกพาณิชยวัฒนธรรม (๓) ภูมิปัญญาชาวแหลมทองและชาวอาทิตย์อุทัย ในดิน-น้ำ-ลม-ไฟ : “ปั้นดินทราย ฉาบไล้ด้วยน้ำ นำผึ่งลม โหมฟืนไฟในเตาเผา” บอกเล่าเรื่องราวภูมิปัญญาการผลิตเครื่องปั้นดินเผา ของญี่ปุ่นและไทย (๔) สูงสุดแห่งภูมิปัญญา : ภาพฉายาในพาณิชยวัฒนธรรมโลก สะท้อนเรื่องราวการค้า ศิลปะและวัฒนธรรมผ่านเครื่องปั้นดินเผาญี่ปุ่น และไทยที่ไปไกลยังต่างแดน (๕) แรงบันดาลใจไม่หยุดยั้ง คือพลังสร้างสรรค์ใหม่ โดยสืบทอดวัฒนธรรมและพัฒนากระบวนการผลิตสู่ความคิดใหม่ และ (๖) สำรับคาวหวาน อาหารญี่ปุ่น – ไทย ผู้เข้าชมจะได้สัมผัสถึงวัฒนธรรมอาหารควบคู่กับ

ภาชนะที่มีบทบาทสำคัญมาแต่อดีต นอกจากนี้ ยังมีกิจกรรมอื่น ๆ ให้ผู้เข้าชมนิทรรศการได้ร่วมกิจกรรมโดยไม่เสียค่าใช้จ่าย อาทิ การบรรยาย ทางวิชาการ เรื่อง “เซรามิกแห่งแหลมทองและแดนอาทิตย์อุทัย : สานตำนานสายใยไม่เสื่อมคลายในพาณิชยวัฒนธรรมโลก” กิจกรรม “TRIP to SAGA” สัมผัสเสน่ห์การท่องเที่ยว อาหาร หัตถกรรมดั้งเดิมของจังหวัดซากะ กิจกรรมเวิร์กชอป (Workshop) จากสำนักช่างสิบหมู่ กรมศิลปากร

นิทรรศการพิเศษ เรื่อง “เซรามิกแห่งแหลมทองและแดนอาทิตย์อุทัย : สานตำนานสายใย ไม่เสื่อมคลายในพาณิชยวัฒนธรรมโลก” เปิดให้เข้าชมระหว่างวันที่ ๑๔ กันยายน ถึงวันที่ ๑๔ ธันวาคม ๒๕๖๕ ณ พระที่นั่งศิวโมกขพิมาน พิพิธภัณฑสถานแห่งชาติพระนคร วันพุธ – อาทิตย์ เวลา ๐๙.๐๐ – ๑๖.๐๐ น. ติดตามรายละเอียดเพิ่มเติมได้ที่เว็บไซต์กรมศิลปากร finearts.go.th

๓.๔.๓๙ การประชุมนำเสนอผลงานของเครือข่ายสำนักงานวัฒนธรรมจังหวัดประจำปีงบประมาณ พ.ศ. ๒๕๖๕ ศูนย์มานุษยวิทยาสิรินธร (องค์การมหาชน) จัดประชุมนำเสนอผลการดำเนินงานการขับเคลื่อนแนวนโยบายฟื้นฟูวิถีชีวิตชาวเลและชาวกะเหรี่ยง ตามมติคณะรัฐมนตรี ๒๕๕๓ ของเครือข่ายสำนักงานวัฒนธรรมจังหวัด ๒๐ จังหวัด ที่มีกลุ่มชาติพันธุ์ชาวเลและชาวกะเหรี่ยงอยู่อาศัย ระหว่างวันที่ ๗ - ๙ กันยายน ๒๕๖๕ ที่ผ่านมา ณ ห้องประชุมโรงแรมรามาการ์เด้น กรุงเทพฯ

ในการประชุมนำเสนอผลการดำเนินงานครั้งนี้ สำนักงานวัฒนธรรมจังหวัด ๒๐ จังหวัด ที่มีกลุ่มชาติพันธุ์ชาวเลอยู่อาศัย ๕ จังหวัด ประกอบด้วย ระนอง พังงา ภูเก็ต กระบี่ สตูล และจังหวัดที่มีกลุ่มชาติพันธุ์ชาวกะเหรี่ยงอยู่อาศัย ๑๕ จังหวัด ประกอบด้วย จังหวัดเชียงราย เชียงใหม่ ลำพูน ลำปาง แม่ฮ่องสอน ตาก แพร่ สุโขทัย กำแพงเพชร อุทัยธานี

สุพรรณบุรี กาญจนบุรี ราชบุรี เพชรบุรี ประจวบคีรีขันธ์ ได้นำเสนอให้เห็นการนำแนวคิดและกระบวนการปฏิบัติในการขับเคลื่อนพื้นที่คุ้มครองวิถีชีวิตกลุ่มชาติพันธุ์ไปใช้เป็นเครื่องมือในการดำเนินงาน ส่งผลให้ชุมชนชาติพันธุ์ชาวเลและชาวกะเหรี่ยงได้เกิดการเก็บรวบรวมข้อมูลวิเคราะห์สถานการณ์ปัญหาและทุนชุมชนได้ครอบคลุมและรอบด้าน โดยนำเสนอให้เห็นว่าทุนภูมิปัญญาวัฒนธรรมของกลุ่มชาติพันธุ์เป็นทุนสำคัญที่ยังดำรงอยู่และแสดงให้เห็นอัตลักษณ์ที่โดดเด่นของความเป็นชาติพันธุ์ ทั้งในด้านการแต่งกาย การใช้ภาษา การดำรงวิถีทำกินในแบบดั้งเดิม เช่น การทำไร่หมุนเวียนของชาวกะเหรี่ยง การจับสัตว์น้ำในทะเลตามวิถีวัฒนธรรมของชาวเล เป็นต้น อย่างไรก็ตามเป้าหมายของการเก็บรวบรวมและวิเคราะห์ข้อมูลชุมชนชาติพันธุ์ถือเป็นพื้นฐานสำคัญต่อการนำไปพัฒนาให้เกิดเป็นแผนบริหารจัดการพื้นที่คุ้มครองวิถีชีวิตกลุ่มชาติพันธุ์ในระยะต่อไป

ทั้งนี้ จากการนำเสนอผลการดำเนินงานยังพบว่า ชุมชนชาติพันธุ์หลายแห่งได้ตระหนักและเห็นความสำคัญต่อการฟื้นฟูและอนุรักษ์วิถีชีวิตวัฒนธรรม โดยมองว่าทุนทางวัฒนธรรมที่มีของชุมชนนั้นถือเป็นทุนสำคัญที่สามารถนำไปพัฒนาและต่อยอดทั้งในด้านการประกอบอาชีพและสร้างรายได้ให้แก่ชุมชนและครอบครัว สำหรับการดำเนินงานของเครือข่ายสำนักงานวัฒนธรรมจังหวัดและชุมชนชาติพันธุ์พื้นที่ต้นแบบในระยะต่อไปจะมีการขยายความร่วมมือและบูรณาการทำงานร่วมกับองค์กรปกครองส่วนท้องถิ่น เพื่อผลักดันให้เกิดการพัฒนากระบวนการจัดเก็บและจัดทำข้อมูลชุมชนชาติพันธุ์ในระดับตำบลและร่วมผลักดันให้เกิดการจัดทำแผนบริหารจัดการพื้นที่คุ้มครองวิถีชีวิตกลุ่มชาติพันธุ์ให้ปรากฏเป็นรูปธรรม โดยศูนย์มานุษยวิทยาสิรินธร (องค์การมหาชน) จะร่วมเป็นหน่วยงานส่งเสริมและสนับสนุนกระบวนการสร้างความรู้ ความเข้าใจ ทั้งในรูปแบบของการพัฒนาองค์ความรู้ เพื่อเป็นชุดข้อมูลที่จะนำไปสู่การพัฒนาเป็นข้อเสนอเชิงนโยบายต่อการผลักดัน และขับเคลื่อนให้พื้นที่คุ้มครองวิถีชีวิตกลุ่มชาติพันธุ์เป็นที่รับรู้และได้รับการยอมรับจากหน่วยงานองค์กรทั้งภาครัฐและเอกชน ตลอดจนการส่งเสริมกระบวนการเรียนรู้ชุมชนชาติพันธุ์เพื่อยกระดับศักยภาพให้มีความสามารถในบริหารจัดการข้อมูลชุมชน การจัดแผนชุมชน ที่จะนำไปสู่การพัฒนาคุณภาพชีวิตบนฐานการเคารพในวิถีชีวิต วัฒนธรรม ภูมิปัญญาของกลุ่มชาติพันธุ์อย่างมั่นคงและยั่งยืน

๓.๔.๔๐ การส่งเสริมศักยภาพการบริหารจัดการทุนทางวัฒนธรรมสำหรับเยาวชนกลุ่มชาติพันธุ์ ศูนย์มานุษยวิทยาสิรินธร (องค์การมหาชน) ร่วมกับโครงการพัฒนาแห่งสหประชาชาติ (United Nations Development Programme: UNDP) จัดอบรมเชิงปฏิบัติการส่งเสริมศักยภาพการบริหารจัดการทุนทางวัฒนธรรม สำหรับผู้นำเยาวชนกลุ่มชาติพันธุ์ เมื่อวันที่ ๒๔ - ๒๕ กันยายน ๒๕๖๕ ณ โรงแรม เอส.ดี.อเวนิว กรุงเทพฯ เพื่อให้เยาวชนกลุ่มชาติพันธุ์ได้แลกเปลี่ยนเรียนรู้การค้นหาทุนทางวัฒนธรรมในชุมชน แล้วนำไปพัฒนาสร้างมูลค่าทางเศรษฐกิจ เชิงสร้างสรรค์ให้กับชุมชนได้อย่างยั่งยืน โดยมีเยาวชนชาติพันธุ์ที่เข้าร่วมโครงการทั้งสิ้น ๕ ชุมชน จากภาคกลาง ภาคตะวันตก และภาคใต้ ได้แก่ ชุมชนชาติพันธุ์กะเหรี่ยงบ้านภูเหม็น (พุเม้ยง์) จังหวัดอุทัยธานี ชุมชนชาติพันธุ์กะเหรี่ยงบ้านห้วยหินดำ จังหวัดสุพรรณบุรี ชุมชนกะเหรี่ยงบ้านแม่ปอคี จังหวัดตาก ชุมชนชาวเลมอแกลนบ้านทับตะวัน จังหวัดพังงา และชุมชนชาวเลอูรักลาโวยจบ้านเกาะหลีเป๊ะ จังหวัดสตูล ล้วนเป็นคนรุ่นใหม่ ที่อยากสืบทอดและต่อยอดทุนทางวัฒนธรรมในชุมชนตนเองให้เกิดมูลค่าทางเศรษฐกิจในอนาคตอันใกล้ให้ได้

การสำรวจและวิเคราะห์ทุนทางวัฒนธรรมที่ได้ร่วมแลกเปลี่ยนกันจากการอบรมครั้งนี้ได้คัดเลือกมา ๔ ทุนหลักที่แต่ละชุมชนมีเช่นเดียวกัน คือ ทุนความรู้ ทุนทรัพยากร ทุนเครือข่าย และทุนเศรษฐกิจ ซึ่งแต่ละชุมชนมีทุนทางวัฒนธรรมมากมายหลากหลายที่ได้นำมาเรียนรู้ด้วยกัน จนนำไปสู่การทดลองพัฒนาให้เป็นผลิตภัณฑ์หรือสินค้าในชุมชน โดยจำแนกให้เห็นว่าแต่ละชุมชนมีความต้องการพัฒนาอะไรเป็นผลิตภัณฑ์หรือสินค้า มีแหล่งทรัพยากรหรือวัตถุในชุมชนอะไรบ้างและอะไรที่ยังไม่มี/ต้องการเพิ่ม ตลอดจนในทุกชุมชนล้วนมีปราชญ์ความรู้หรือผู้รู้ในชุมชนที่จะช่วยสนับสนุนการทำงานของกลุ่มเยาวชนชาติพันธุ์ได้เป็นอย่างดี นอกจากนี้กลุ่มเยาวชนชาติพันธุ์ยังได้ทดลองนำข้อมูลที่ได้จากการสำรวจทุนและศักยภาพชุมชนมาเขียนโครงการพัฒนาผลิตภัณฑ์หรือสินค้าในชุมชน โดยมีเป้าหมายให้เยาวชนลองฝึกทักษะวิเคราะห์ความเป็นไปได้ในการผลิตสินค้าและผลิตภัณฑ์ชุมชน เช่น เครื่องเทศคนชั้นสูงแห่งดอยแม่ปอคี (ผงเพิ่มรสชาติอาหารจากไร่หมุนเวียน) ขนมปอมปอมอูรักลาโวยจ (ทำมาจากแป้งเท้ายายม่อมขึ้นชื่อ) ทะเลแห้งชาวเล๊ชาวเล (อาหารทะเลจากกรรมวิธีถนอมอาหารสูตรพิเศษ) กรีนดีวิสาหกิจ (ผลิตจากไร่หมุนเวียนและหมู่บ้านแบบออแกนิกร้อยเปอร์เซนต์) และมิงสิพุเม้ยง์ (ขนมทองโย้)

๓.๔.๔๑ การจัดงาน “อันยองไทยแลนด์ สวัสดีโคเรีย” เมื่อวันที่ ๒ ตุลาคม ๒๕๖๕ นางยุถิกา อิศรางกูร ณ อยุธยา รองปลัดกระทรวงวัฒนธรรม เป็นประธานร่วมกับเอกอัครราชทูตสาธารณรัฐเกาหลีประจำประเทศไทย เปิดงาน “อันยองไทยแลนด์ สวัสดีโคเรีย” ซึ่งกระทรวงวัฒนธรรมเป็นเจ้าภาพร่วมกับสถานเอกอัครราชทูตสาธารณเกาหลีประจำประเทศไทย และศูนย์วัฒนธรรมเกาหลีประจำประเทศไทย โดยกิจกรรมวัฒนธรรมไทย - เกาหลี จัดขึ้นอย่างต่อเนื่องเป็นครั้งที่ ๓ โดยเริ่มตั้งแต่ปี ๒๕๖๑ เป็นต้นมา ภายในงานรองปลัดกระทรวงวัฒนธรรมสวมชุดประจำชาติเกาหลี พร้อมด้วยเอกอัครราชทูตฯ สวมชุดประจำชาติไทย ร่วมทำพิธีเปิดงาน รวมทั้งคุณญดา นริลญา กุลมงคลเพชร นักแสดงสาวชาวไทย ผู้รับบทเป็นนางเอกของภาพยนตร์ไทย - เกาหลี “ร่างทรง” เข้าฉายในปี ๒๕๖๔ ได้ขึ้นบนเวทีในฐานะทูตกิตติมศักดิ์ของงานและเป็นนางแบบในงาน Hanbok Fashion Show จากนั้น สมาคมวัฒนธรรมเกาหลีได้มอบชุดฮันบกให้กับทหารผ่านศึก ๑๑ คน และสถานเอกอัครราชทูตสาธารณรัฐเกาหลีมอบทุนการศึกษาให้แก่ลูกหลานทหารผ่านศึก นอกจากนี้ ยังมีการแสดงเกาหลี - ไทยอื่น ๆ อีกมากมาย อาทิ การแสดงรำกลองยาวโดยสถาบันบัณฑิตพัฒนศิลป์ และการแสดงจากกลุ่มไอดอลไทย - เกาหลี หน้าใหม่ “Seven Stars” ที่บ่งบอกถึงการแลกเปลี่ยนซอฟต์พาวเวอร์ระหว่างไทย - เกาหลีได้อย่างชัดเจน

๓.๔.๔๒ การจัดนิทรรศการ “Bridge of Colors” สะพานแห่งสีสัน เนื่องในโอกาสฉลองครบรอบวันชาติของสาธารณรัฐอินโดนีเซีย ครบรอบ ๗๗ ปี กระทรวงวัฒนธรรม โดยกรมศิลปากร ร่วมกับ สถานเอกอัครราชทูตสาธารณรัฐอินโดนีเซียประจำประเทศไทย จัดนิทรรศการ “Bridge of Colors” สะพานแห่งสีสัน เนื่องในโอกาสฉลองครบรอบวันชาติของสาธารณรัฐอินโดนีเซีย ครบรอบ ๗๗ ปี ในปี พ.ศ. ๒๕๖๕ เป็นส่วนหนึ่งของการสร้างความสัมพันธ์อันดีระหว่างสองประเทศ และเป็นสะพานเชื่อมสายสัมพันธ์ระหว่างไทยและอินโดนีเซียเข้าไว้ด้วยกันให้แน่นแฟ้นยิ่งขึ้น ผ่านความร่วมมือทางด้านศิลปวัฒนธรรม โดยนิทรรศการในครั้งนี้

ถ่ายทอดความหมายของสาธารณรัฐอินโดนีเซีย ผ่านภาพวาดที่หลากหลายทั้งทางด้านสุนทรียศาสตร์ การใช้สีสัน แนวความคิดการถ่ายทอดภาพและเทคนิคในการสร้างสรรค์ผลงานที่แตกต่างกันของศิลปินชาวอินโดนีเซีย ๑๑ คน จัดขึ้นระหว่างวันที่ ๕ - ๓๐ ตุลาคม ๒๕๖๕ ณ ห้องจัดแสดงนิทรรศการหมุนเวียน ๖ พิพิธภัณฑสถานแห่งชาติ หอศิลปะ

ประเทศไทยและสาธารณรัฐอินโดนีเซีย สถาปนาความสัมพันธ์ทางการทูต เมื่อวันที่ ๗ มีนาคม ๒๔๙๓ นับตั้งแต่นั้นมาเป็นเวลา ๗๒ ปีแล้ว แสดงให้เห็นถึงความสัมพันธ์อันดีระหว่างสองประเทศที่มีมาอย่างยาวนาน ได้มีการแลกเปลี่ยน ส่งเสริม และสานสัมพันธ์ทั้งในด้านเศรษฐกิจ สังคม และศิลปวัฒนธรรม โดยเฉพาะด้านศิลปวัฒนธรรมนั้น ทั้งสองประเทศต่างมีวัฒนธรรมร่วมกัน ดังจะเห็นได้จากศิลปะ วรรณกรรม นาฏยศิลป์ แตกต่างเพียงบริบทแวดล้อมทางวัฒนธรรมของแต่ละประเทศเท่านั้น การสร้างความรับรู้และเข้าใจในความหลากหลายผ่านผลงานศิลปะ นับเป็นวิธีการสื่อสารทางการทูตรูปแบบหนึ่งที่ถูกหยิบยกมาใช้เพื่อส่งเสริมภาพลักษณ์ของชาติ โลกศิลปะที่ไร้พรมแดนสามารถหล่อหลอมให้ผู้ชมเกิดความรู้สึกรับรู้ร่วมกันได้อย่างน่ามหัศจรรย์ และตกผลึกกลายเป็นความตระหนักรู้ถึงคุณค่า และอัตลักษณ์แห่งวิถีชีวิตของผู้คนในแต่ละท้องที่ สร้างพลังแห่งศรัทธาและสายสัมพันธ์ที่เชื่อมผู้คนเข้าไว้ด้วยกันผ่านงานศิลปะ

๓.๔.๔๓ การประชุมรับฟังและแลกเปลี่ยนความคิดเห็นเพื่อการคุ้มครองสิทธิผู้บริโภคในสื่อ เมื่อวันที่ ๑๗ ตุลาคม ๒๕๖๕ กระทรวงวัฒนธรรม ร่วมกับ กระทรวงการพัฒนาสังคมและความมั่นคงของมนุษย์ และสำนักงานคณะกรรมการกิจการกระจายเสียง กิจการโทรทัศน์ และกิจการโทรคมนาคมแห่งชาติ (กสทช.) จัดการประชุมรับฟังและแลกเปลี่ยนความคิดเห็นเพื่อขับเคลื่อนและขยายผลการคุ้มครองผู้บริโภคในสื่อ มีความรู้ความเข้าใจเกี่ยวกับสิทธิขั้นพื้นฐานและความหลากหลายทางพหุวัฒนธรรม และการพัฒนาคุณภาพชีวิตของผู้พิการผู้ด้อยโอกาส กลุ่มชาติพันธุ์ ณ โรงแรมพลูแมน คิง พาวเวอร์ กรุงเทพมหานคร

การประชุมรับฟังและแลกเปลี่ยนความคิดเห็นฯ ครั้งนี้ เป็นการขับเคลื่อนการดำเนินงานตามบันทึกข้อตกลงความร่วมมือในการส่งเสริมและสนับสนุนการให้ความรู้

ความเข้าใจเกี่ยวกับสิทธิขั้นพื้นฐานของเด็ก และเยาวชน สตรี คนพิการ ผู้สูงอายุ ผู้ด้อยโอกาส และผู้มีความหลากหลายทางเพศแก่ผู้ผลิต ผู้ประกอบกิจการ สื่อมวลชน และผู้ที่เกี่ยวข้องระหว่างกระทรวงวัฒนธรรม สำนักงานคณะกรรมการกิจการกระจายเสียง กิจการโทรทัศน์ และกิจการโทรคมนาคมแห่งชาติ (กสทช.) กระทรวงการพัฒนาสังคมและความมั่นคงของมนุษย์ โดยกลุ่มเป้าหมายการประชุมรับฟังและแลกเปลี่ยนความคิดเห็นครั้งนี้ได้เชิญกลุ่มผู้พิการ ผู้ด้อยโอกาสกลุ่มชาติพันธุ์ ผู้แทนจากหน่วยงานองค์กร รวมทั้งผู้แทนเครือข่ายเยาวชน Seed Thailand รวมทั้งสิ้นกว่า ๑๐๐ คน เพื่อร่วมกันหาข้อสรุปสำคัญอันนำไปสู่การขับเคลื่อนและขยายผลในระดับนโยบายด้านการคุ้มครองผู้บริโภคในสื่อให้ครอบคลุม ทุกกลุ่มเป้าหมายต่อไป ที่สำคัญเป็นการบูรณาการงานด้านการส่งเสริมและสนับสนุนการให้ความรู้ความเข้าใจเกี่ยวกับสิทธิขั้นพื้นฐานของประชากรทุกกลุ่มเป้าหมายในสังคมไทย และนับว่าเป็นโอกาสสำคัญในการรับฟังเสียงจากภาคีเครือข่ายงานวัฒนธรรม ซึ่งถือว่าเป็นกลุ่มเครือข่ายที่มีพลังในการเปลี่ยนแปลงสังคมยุคปัจจุบันและในอนาคต

การประชุมดังกล่าว มีการจัดเสวนาหัวข้อ “การส่งเสริมบทบาทกลุ่มเป้าหมาย : ผู้พิการ ผู้ด้อยโอกาส และกลุ่มชาติพันธุ์ ในการบริโภคสื่ออย่างสร้างสรรค์” โดยผู้ทรงคุณวุฒิจาก ๓ หน่วยงาน คือ กระทรวงวัฒนธรรม สำนักงานคณะกรรมการกิจการกระจายเสียง กิจการโทรทัศน์ และกิจการโทรคมนาคมแห่งชาติ (กสทช.) และกระทรวงการพัฒนาสังคมและความมั่นคงของมนุษย์ รวมทั้งมีการแบ่งกลุ่มเพื่อระดมความคิดเห็นจากกลุ่มผู้พิการ กลุ่มผู้ด้อยโอกาส และกลุ่มชาติพันธุ์ เพื่อหาแนวทางการแก้ไขไม่ให้เกิดปัญหาที่ส่งผลต่อความหลากหลายทางพหุวัฒนธรรม และการพัฒนาคุณภาพชีวิต โดยพิจารณาทั้งสื่อกระแสหลักและสื่อออนไลน์ในมิติต่อตนเอง มิติสื่อ มิติสังคม และมิติภาครัฐ เพื่อใช้เป็นข้อมูลประกอบการจัดทำแนวทางการดำเนินงานร่วมกับผู้ประกอบกิจการสื่อและหน่วยงานที่เกี่ยวข้องต่อไป

ผลการดำเนินงานตามนโยบายหลัก ๑๒ ด้าน

ด้านที่ ๔ การสร้างบทบาทของไทยในเวทีโลก

นโยบายหลักข้อ ๔ การสร้างบทบาทของไทยในเวทีโลก

๔.๑ สร้างบทบาทที่สร้างสรรค์ของไทยในภูมิภาคและเวทีโลก

๔.๑.๑ การประชุมเอกอัครราชทูตและกงสุลใหญ่ภูมิภาคตะวันออกกลางและแอฟริกาเหนือ ประจำปี ๒๕๖๔ กรมเอเชียใต้ ตะวันออกกลาง และแอฟริกา กระทรวงการต่างประเทศได้จัดการประชุมเอกอัครราชทูตและกงสุลใหญ่ภูมิภาคตะวันออกกลางและแอฟริกาเหนือ ประจำปี ๒๕๖๔ เมื่อวันที่ ๒๔ - ๒๕ กุมภาพันธ์ ๒๕๖๔ ผ่านระบบทางไกล โดยที่ประชุมได้หารือเกี่ยวกับบริบททางการเมืองระหว่างประเทศที่เปลี่ยนแปลงไปและผลกระทบต่อไทย และการขับเคลื่อนนโยบายของรัฐบาลในการฟื้นฟูเศรษฐกิจของไทยหลังโควิด - 19 โดยเฉพาะการใช้แนวทางโมเดล BCG Economy

๔.๑.๒ การดำเนินงานความร่วมมือตามพันธกิจในฐานะสมาชิกองค์การแรงงานระหว่างประเทศ

๑) สำนักงานปลัดกระทรวงแรงงานเข้าร่วมประชุมในฐานะสมาชิกประจำคณะประศาสน์การ (Governing Body (GB)) รวมถึงกล่าวถ้อยแถลงทั้งในนามอาเซียนและในนามประเทศไทย และให้ความเห็นต่อการดำเนินงานของสำนักงานแรงงานระหว่างประเทศ และเมื่อวันที่ ๒๐ พฤษภาคม ๒๕๖๔ ปลัดกระทรวงแรงงานเข้าร่วมพิธีเปิดการประชุมใหญ่ประจำปี องค์การแรงงานระหว่างประเทศ (International Labour Conference: ILC) สมัยที่ ๑๐๙ โดยแบ่งการประชุมเป็น ๒ ช่วง คือ การประชุมช่วงแรกในเดือนมิถุนายน ๒๕๖๔ โดยมีวาระการประชุมที่สำคัญ อาทิ รายงานเอกสารผลลัพธ์เกี่ยวกับการรับมือของ ILO ต่อสถานการณ์โควิด - 19 การอภิปรายรายงานของประธานคณะประศาสน์การ และผู้อำนวยการใหญ่ ILO แผนงานและงบประมาณของ ILO ในปี ๒๕๖๕-๒๕๖๖ การคุ้มครองทางสังคม และการพิจารณารายงานการอนุวัติการมาตรฐานแรงงานในระหว่างการแพร่ระบาดของโควิด - 19 เป็นต้น และการประชุมช่วงที่ ๒ ในเดือนพฤศจิกายน ๒๕๖๔ โดยใช้ระบบการประชุมทางไกล

๒) ประสานการดำเนินงานโครงการภายใต้องค์การวินร็อค อินเตอร์เนชั่นแนล

๒.๑) จัดประชุมหารือนำเสนอโครงการต่อต้านการค้ามนุษย์ในประเทศไทยขององค์การเพื่อการพัฒนาระหว่างประเทศของสหรัฐอเมริกา (United States Agency for International Development (USAID)) กับกระทรวงแรงงาน เมื่อวันที่ ๒ มีนาคม ๒๕๖๔

๒.๒) โครงการยกระดับการบังคับใช้กฎหมายแรงงานและกฎหมายอาญาเพื่อแก้ไขปัญหาการใช้แรงงานเด็ก การใช้แรงงานบังคับ และการค้ามนุษย์ เพื่อการเปลี่ยนแปลงอย่างยั่งยืน (Attaining Lasting Change for Better Enforcement of Labour and Criminal

Law to Address Child Labour, Forced Labour and Human Trafficking Project: ATLAS) โดยมีการประสานแจ้งผู้เข้าร่วมการฝึกอบรมเชิงปฏิบัติการหลักสูตร ๓ วัน จากกระทรวงแรงงาน สำหรับผู้ตรวจแรงงานและเจ้าหน้าที่สืบสวนสอบสวน เพื่อสนับสนุนงานด้านการสืบสวนสอบสวนกรณีการใช้แรงงานเด็ก แรงงานบังคับ และการค้ามนุษย์ รุ่นที่ ๒ ระหว่างวันที่ ๒๔ - ๒๖ มีนาคม ๒๕๖๔

๔.๑.๓ การประชุมกลุ่มเล็กระดับนโยบายเรื่องการบริหารจัดการทรัพยากรน้ำในอนุภูมิภาคลุ่มน้ำโขงในมิติต่างประเทศ เมื่อวันที่ ๑๗ มีนาคม ๒๕๖๔ ณ กระทรวงการต่างประเทศ กรมเศรษฐกิจระหว่างประเทศจัดการประชุมกลุ่มเล็กระดับนโยบายเรื่องการบริหารจัดการทรัพยากรน้ำในมิติต่างประเทศ โดยเป็นความริเริ่มของกระทรวงการต่างประเทศเพื่อสร้างเสริมการบูรณาการการทำงานร่วมกันระหว่างหน่วยงานราชการที่มีบทบาทในเรื่องการจัดการน้ำข้ามพรมแดน ซึ่งจัดต่อเนื่องเป็นครั้งที่ ๒ ร่วมกับสำนักงานทรัพยากรน้ำแห่งชาติ (สทนช.) เพื่อนำข้อมูลเชิงลึกจากการหารือไปประกอบการจัดทำข้อเสนอแนะเชิงนโยบายต่อแนวทางการกำหนดท่าทีของไทยในเวทีระหว่างประเทศ ซึ่งช่วยส่งเสริมบทบาทของไทยในอนุภูมิภาค และทำให้ประชาชน โดยเฉพาะในจังหวัดริมแม่น้ำโขง มีขีดความสามารถในการรับมือกับการเปลี่ยนแปลงในลุ่มน้ำโขงและมีความเป็นอยู่ที่ดีขึ้น นอกจากนี้ การประชุมครั้งนี้ยังทำให้หน่วยงานที่เกี่ยวข้องของไทยมีแนวคิด ความเข้าใจทิศทางเกี่ยวกับการดำเนินการตามภารกิจการทูตเศรษฐกิจในลุ่มน้ำโขงที่สอดคล้องกันมากยิ่งขึ้น

๔.๑.๔ การประชุมระดมสมอง APEC Media Focus Group ครั้งที่ ๑ เมื่อวันที่ ๒ เมษายน ๒๕๖๔ อธิบดีกรมสารนิเทศเป็นประธานการประชุมระดมสมอง APEC Media Focus Group ครั้งที่ ๑ ร่วมกับอธิบดีกรมเศรษฐกิจระหว่างประเทศ เพื่อสร้างความตระหนักรู้และความเข้าใจของสื่อมวลชนเกี่ยวกับการเป็นเจ้าภาพการประชุมเอเปค ปี ๒๕๖๕ ของไทยและประเด็นสำคัญของการประชุม และเพื่อหารือแลกเปลี่ยนข้อคิดเห็นกับภาคสื่อมวลชนเกี่ยวกับแนวทางการประชาสัมพันธ์การเป็นเจ้าภาพเอเปคของไทยให้สาธารณชนไทยได้เล็งเห็นการใช้ประโยชน์และรู้สึกเป็นเจ้าของร่วม และให้ต่างประเทศได้รับทราบถึงบทบาทและภาพลักษณ์ที่ดีของไทย รวมทั้งการใช้โอกาสการเป็นเจ้าภาพการประชุมเอเปคแสดงศักยภาพด้านเศรษฐกิจของไทย

๔.๑.๕ การประชุมคณะกรรมาธิการเศรษฐกิจและสังคมแห่งสหประชาชาติสำหรับภูมิภาคเอเชียและแปซิฟิก (เอสแคป) สมัยที่ ๗๗ ประจำปี ค.ศ. ๒๐๒๑ นายกรัฐมนตรีกล่าวเปิดการประชุมฯ ผ่านเทปบันทึกวีดิทัศน์ เมื่อวันที่ ๒๖ เมษายน ๒๕๖๔ โดยได้ดำเนินการดังนี้

๑) แสดงวิสัยทัศน์และนำเสนอโมเดลเศรษฐกิจ BCG เป็นแนวทางการพัฒนาเศรษฐกิจและสังคมยุคหลังโควิด - 19

๒) แสดงความพร้อมของไทยในการเป็นหุ้นส่วนความร่วมมือกับประเทศต่าง ๆ ในการฟื้นตัวให้กลับมาดีกว่าเดิม

๓) เรียกร้องให้ประเทศสมาชิก (๑) ส่งเสริมการสร้างหลักประกันสุขภาพถ้วนหน้า (universal health coverage) และการบูรณาการ “หลักการกรุงเทพฯ” เพื่อดำเนินการด้านสาธารณสุขในบริบทของการรับมือ กับภัยพิบัติ (๒) เสริมสร้างความเข้มแข็งให้กับระบบคุ้มครองทางสังคม และ (๓) ส่งเสริมและรักษาความเชื่อมโยงทางเศรษฐกิจและดิจิทัล เร่งรัดให้ประเทศสมาชิกกลับสู่การดำเนินการตามเป้าหมายของวาระการพัฒนาที่ยั่งยืน ค.ศ. ๒๐๓๐

๔.๑.๖ การผลักดันให้แนวปฏิบัติที่ดีของไทยได้รับการยอมรับในเวทีระหว่างประเทศ การให้ข้อคิดเห็นและการผลักดันประเด็นที่สำคัญกับไทย รวมถึงในประเด็นที่ไทยมีแนวปฏิบัติที่ดีรวมถึงได้รับการยอมรับในเวทีระหว่างประเทศผ่านการเจรจาข้อมติต่าง ๆ การเข้าร่วมกลุ่มที่มีความสนใจร่วมกันผ่านการดำเนินการของคณะผู้แทนถาวรไทย ณ นครนิวยอร์ก กรุงเวียนนา และนครเจนีวา เพื่อส่งเสริมบทบาทนำของไทยด้านสาธารณสุข และความมั่นคงของมนุษย์ อาทิ

๑) ผ่านการเจรจาร่าง Political Declaration on HIV/AIDS 2021 และการเข้าร่วมเป็นสมาชิก Group of Friends of Human Security (เมษายน ๒๕๖๔)

๒) การให้ความเห็นต่อร่างข้อตัดสินใจเรื่องการจัดการประชุมสมัชชาอนามัยโลกสมัยพิเศษว่าด้วยการจัดทำตราสารระหว่างประเทศว่าด้วยการเตรียมความพร้อมและการรับมือกับการแพร่ระบาด (Special session of the World Health Assembly to consider developing a WHO convention, agreement or other international instrument on pandemic preparedness and response) ซึ่งได้รับการรับรองในการประชุมสมัชชาอนามัยโลกสมัยที่ ๗๔ ระหว่างวันที่ ๒๔ - ๓๑ พฤษภาคม ๒๕๖๔

๔.๑.๗ การดำเนินการตามพันธกรณีภายใต้อนุสัญญาห้ามทุ่นระเบิดสังหารบุคคล

๑) การจัดทำรายงานประจำปีตามมาตรา ๗ ของอนุสัญญาห้ามทุ่นระเบิดสังหารบุคคล กรมองค์การระหว่างประเทศ ร่วมกับศูนย์ปฏิบัติการทุ่นระเบิดแห่งชาติ (ศทช.) กรมส่งเสริมและพัฒนาคุณภาพชีวิตคนพิการ (พก.) และสถาบันการแพทย์ฉุกเฉินแห่งชาติ (สพฉ.) จัดทำรายงานประจำปีตามมาตรา ๗ ของอนุสัญญาห้ามทุ่นระเบิดสังหารบุคคล ประจำปี ค.ศ. ๒๐๒๐ และนำส่งรายงานฯ ต่อฝ่ายเลขานุการของอนุสัญญาห้ามทุ่นระเบิดสังหารบุคคลได้ภายในกำหนดระยะเวลา ซึ่งเป็นการดำเนินการตามพันธกรณีของไทยภายใต้อนุสัญญาดังกล่าว และเป็นการรักษามาตรฐาน (standard) รวมทั้งเสริมสร้างสถานะและเกียรติภูมิ (status) ของไทยในเวทีระหว่างประเทศ

๒) การเข้าร่วมการประชุม Intersessional meeting ของอนุสัญญาห้ามทุ่นระเบิดสังหารบุคคล ประจำปี ค.ศ. ๒๐๒๑ กรมองค์การระหว่างประเทศ และคณะผู้แทนถาวรฯ ณ นครเจนีวาได้เข้าร่วมการประชุม Intersessional meeting ของอนุสัญญาห้ามทุ่นระเบิดสังหารบุคคล ประจำปี ค.ศ. ๒๐๒๑ ระหว่างวันที่ ๒๒ - ๒๔ มิถุนายน ๒๕๖๔ ณ นครเจนีวา (ในรูปแบบ hybrid) โดยได้กล่าวถ้อยแถลงในหัวข้อ (๑) พัฒนาการการเก็บกู้ทุ่นระเบิดและการดำเนินการให้ความรู้ประชาชนเกี่ยวกับภัยจากทุ่นระเบิด (mine risk education) ของไทย และ (๒) การดำเนินการเพื่อให้ความช่วยเหลือแก่ผู้ประสบภัย (victim assistance) ทั้งนี้การปฏิบัติตามอนุสัญญาดังกล่าวเป็นการดำเนินการที่สอดคล้องกับมาตรฐานสากล (standard) และเป็นการดำเนินการเพื่อส่งเสริมสถานะเกียรติภูมิและบทบาทที่สร้างสรรค์ของไทย (status) ในเวทีระหว่างประเทศ

๔.๑.๘ การจัดทำท่าทีไทยและการมีส่วนร่วมในการประชุมเตรียมการสำหรับการประชุมรัฐภาคีสนธิสัญญาห้ามอาวุธนิวเคลียร์ ครั้งที่ ๑ ตั้งแต่เดือนมีนาคม ๒๕๖๔ เป็นต้นมา หน่วยงานของกระทรวงการต่างประเทศ ได้แก่ กรมองค์การระหว่างประเทศ สถานเอกอัครราชทูต ณ กรุงเวียนนา คณะผู้แทนถาวรฯ ณ นครเจนีวา และคณะผู้แทนถาวรฯ ณ นครนิวยอร์ก ได้หารือร่วมกันอย่างสม่ำเสมอเพื่อศึกษาและจัดทำท่าทีไทย และมีส่วนร่วมอย่างแข็งขันในการหารืออย่างไม่เป็นทางการรายเดือนระหว่างรัฐภาคี เพื่อเตรียมการสำหรับการประชุมรัฐภาคีสนธิสัญญาห้ามอาวุธนิวเคลียร์ครั้งที่ ๑ ซึ่งกำหนดจะจัดขึ้นในเดือนมกราคม ๒๕๖๕ โดยไทยในฐานะสมาชิก Core Group ได้ร่วมนำเสนอประเด็นและข้อคิดเห็นที่สร้างสรรค์เพื่อจะนำไปสู่ผลลัพธ์อันเป็นรูปธรรมสำหรับการประชุมรัฐภาคี โดยสอดคล้องกับผลประโยชน์และท่าทีของไทย ซึ่งเป็นการส่งเสริมสถานะ เกียรติภูมิ และบทบาทที่สร้างสรรค์ของไทย (status) ในเวทีระหว่างประเทศ

๔.๑.๙ การรณรงค์หาเสียงให้กับการสมัครรับเลือกตั้งของไทยในองค์การระหว่างประเทศ เมื่อวันที่ ๒๐ เมษายน ๒๕๖๔ ไทยได้รับเลือกตั้งในตำแหน่งสำคัญในองค์การระหว่างประเทศ จำนวน ๒ ตำแหน่ง ระหว่างการประชุมบริหารของคณะมนตรีเศรษฐกิจและสังคมแห่งสหประชาชาติ (ECOSOC Management Meeting) ณ นครนิวยอร์ก ได้แก่

๑) สมาชิกคณะกรรมาธิการว่าด้วยการป้องกันอาชญากรรมและความยุติธรรมทางอาญา (Commission on Crime Prevention and Criminal Justice - CCPCJ) วาระปี ค.ศ. ๒๐๒๒ - ๒๐๒๔

๒) สมาชิกคณะกรรมการบริหาร (Executive Board) ขององค์การเพื่อการส่งเสริมความเสมอภาคระหว่างเพศ และเพิ่มพลังผู้หญิงแห่งสหประชาชาติ (UN Entity

for Gender Equality and the Empowerment of Women - UN Women) วาระปี ค.ศ. ๒๐๒๒ - ๒๐๒๔

ทั้งนี้ การได้รับเลือกตั้งในตำแหน่งดังกล่าวช่วยเสริมสร้างสถานะและเกียรติภูมิของประเทศและทำให้ไทยได้แสดงบทบาทที่แข็งขันและสร้างสรรค์ในเวทีโลก รวมทั้งเป็นผู้มีส่วนร่วมในการผลักดันนโยบาย กำหนดระเบียบ กฎเกณฑ์ มาตรฐานสากลต่าง ๆ เพื่อให้เกิดประโยชน์ต่อไทย ตลอดจนแสดงวิสัยทัศน์ของไทยให้เป็นที่ยอมรับในระดับนานาชาติ

๔.๑.๑๐ การสร้างความร่วมมือในการจัดหาวัคซีนป้องกันโควิด-19 กับรัสเซียตามนโยบายรัฐบาล กระทรวงการต่างประเทศ โดยกรมยุโรปและสถานเอกอัครราชทูต ณ กรุงมอสโก ได้หารือกับทางการรัสเซียเพื่อขอสั่งซื้อวัคซีน Sputnik V ตามนโยบายของรัฐบาลในการจัดหาวัคซีนจากแหล่งต่าง ๆ เพิ่มเติม โดยนายกรัฐมนตรีได้ลงนามหนังสือขอรับการสนับสนุนวัคซีนจากประธานาธิบดีรัสเซีย เพื่อแสดงเจตนารมณ์ทางการเมืองระดับสูงที่จะร่วมมือกับรัสเซีย ตามที่กระทรวงฯ เสนอ ส่งผลให้ทางการรัสเซียตอบสนองต่อคำขอดังกล่าวด้วยดี ความสำเร็จดังกล่าวเป็นผลสืบเนื่องจากการดำเนินนโยบายรักษาและขยายความสัมพันธ์ทวิภาคีไทย-รัสเซียอย่างรอบด้านและต่อเนื่อง รวมถึงการปูพื้นฐานความร่วมมือด้านสาธารณสุขและวัคซีนระหว่างหน่วยงานไทย-รัสเซีย ซึ่งกระทรวงฯ ได้ช่วยประสานมาตั้งแต่ปี ๒๕๖๓ ปัจจุบัน การนำเข้าวัคซีนจากรัสเซียอยู่ระหว่างการดำเนินงาน โดยกระทรวงสาธารณสุขและบริษัทผู้แทนนำเข้าวัคซีนฯ

๔.๑.๑๑ การจัดการประชุมเอกอัครราชทูตภูมิภาคแอฟริกา ประจำปี ๒๕๖๔ กรมเอเชียใต้ ตะวันออกกลาง และแอฟริกา ได้จัดการประชุมเอกอัครราชทูตภูมิภาคแอฟริกา ประจำปี ๒๕๖๔ ผ่านระบบทางไกล เมื่อวันที่ ๗ - ๘ เมษายน ๒๕๖๔ โดยที่ประชุมได้หารือเกี่ยวกับพัฒนาการและการเปลี่ยนแปลงที่สำคัญของแต่ละอนุภูมิภาค (sub-region) ในแอฟริกาในประเด็นต่าง ๆ ได้แก่

๑) สถานการณ์การแพร่ระบาดของโรคโควิด - 19

๒) การมีผลบังคับใช้ของเขตการค้าเสรีแห่งทวีปแอฟริกา (African Continental Free Trade Area: AfCFTA)

๓) บทบาทของมหาอำนาจในภูมิภาค

๔) ปัญหาเสถียรภาพทางการเมืองในแอฟริกา

นอกจากนี้ ที่ประชุมยังได้ร่วมกันกำหนดยุทธศาสตร์ของไทยสำหรับแอฟริกา (พ.ศ. ๒๕๖๔ - ๒๕๖๕) เพื่อใช้เป็นกรอบในการดำเนินความสัมพันธ์กับประเทศต่าง ๆ ในแอฟริกาเพื่อร่วมกันฟื้นฟูเศรษฐกิจของไทยในยุคหลังโควิด - 19 ตามนโยบายของรัฐบาล โดยเฉพาะการประยุกต์ใช้แนวทางโมเดล BCG Economy

๔.๑.๑๒ ความร่วมมือไตรภาคีระหว่างไทย - ชิลี - อาเซียน ในการฝึกอบรมเชิงปฏิบัติการไตรภาคีด้าน Trade Policy (Chile - Thailand International Workshop on Trade Policy for ASEAN Members) ประเทศไทย โดยกรมความร่วมมือระหว่างประเทศและสถาบันความร่วมมือเพื่อพัฒนาเศรษฐกิจลุ่มแม่น้ำโขง และชิลีได้เห็นชอบร่วมกันในการดำเนินความร่วมมือไตรภาคีระหว่างไทย - ชิลี - อาเซียน โดยการจัดกิจกรรมการฝึกอบรมเชิงปฏิบัติการด้าน Trade Policy สำหรับประเทศสมาชิกอาเซียน (Chile - Thailand International Workshop on Trade Policy for ASEAN Members) โดยเป็นไปตามแผนงานความร่วมมือเพื่อการพัฒนาระหว่างประเทศไทย - ชิลี ระยะ ๓ ปี (๒๕๖๒ - ๒๕๖๔) การฝึกอบรมดังกล่าวจัดขึ้นระหว่างวันที่ ๑๙ - ๓๐ เมษายน ๒๕๖๔ โดยได้ช่วยส่งเสริมบทบาทของไทย ทั้งในภูมิภาคลาตินอเมริกาและอาเซียน และทำให้ไทยได้รับการยอมรับจากชิลีว่าเป็นประตูสู่ภูมิภาคอาเซียน และมีบทบาทสำคัญในการช่วยสร้างการเติบโตด้านเศรษฐกิจ สังคม และความมั่นคงในภูมิภาค นอกจากนี้ประเทศสมาชิกอาเซียนที่เข้าร่วมยังได้ชื่นชมและยอมรับบทบาทของไทยในการเป็นผู้ช่วยส่งเสริมให้มีการถ่ายทอดความรู้ ประสบการณ์ และความเชี่ยวชาญด้านการค้า เช่น จากชิลีที่มียุทธศาสตร์นโยบายการดำเนินการค้าและการทำความตกลงการค้าเสรีกับประเทศหลัก ๆ ทั่วโลกอย่างมีประสิทธิผล โดยทั้งไทย ชิลี และอาเซียนเห็นพ้องต้องกันว่าความร่วมมือในครั้งนี้ส่งผลดี ดังนี้

๑) เพิ่มพูนความเข้าใจเกี่ยวกับนโยบายการค้าของประเทศสมาชิกอาเซียนและประเทศคู่ค้า รวมถึงประโยชน์ด้านการค้าจากการเป็นภาคีสมาชิกองค์การการค้าโลก (WTO)

๒) สร้างความเข้าใจเกี่ยวกับกรอบประชาคมเศรษฐกิจอาเซียน (AEC) และความสำคัญในการส่งเสริมการค้าในระดับภูมิภาคและระหว่างประเทศ

๓) ให้ความรู้เกี่ยวกับพัฒนาการของนโยบายการค้าและผลกระทบที่เกิดจากวิกฤติโรคโควิด - 19

๔) สร้างความเข้าใจในเชิงลึกเกี่ยวกับประเด็นสำคัญด้านเศรษฐกิจของอาเซียนและชิลี เพื่อแลกเปลี่ยนและรับประโยชน์จากประสบการณ์ด้านเศรษฐกิจของชิลี โดยสำหรับประเทศสมาชิกอาเซียนที่เข้าร่วมเห็นว่าจะนำความรู้และประสบการณ์ที่ได้ไปปรับใช้ต่อการส่งเสริมการค้าและเศรษฐกิจของตน ซึ่งจะช่วยขยายความร่วมมือระหว่างภูมิภาคอาเซียนกับชิลีและภูมิภาคลาตินต่อไป ทั้งนี้ ผู้เข้าร่วมเห็นประโยชน์จากการสร้างเครือข่ายและความเป็นเอกภาพของอาเซียนผ่านกิจกรรมนี้

๔.๑.๑๓ การประชุมเจ้าหน้าที่อาวุโสอาเซียน เมื่อวันที่ ๗ เมษายน ๒๕๖๔ ปลัดกระทรวงการต่างประเทศได้เข้าร่วมการประชุมเจ้าหน้าที่อาวุโสอาเซียนผ่านระบบการประชุมทางไกล โดยที่ประชุมได้หารือเกี่ยวกับการดำเนินความสัมพันธ์กับภาคีภายนอก

และการเตรียมการสำหรับการประชุมระดับผู้นำอาเซียนอย่างไม่เป็นทางการเพื่อหารือเกี่ยวกับสถานการณ์ในเมียนมา รวมทั้งยังเป็นโอกาสในการติดตามความคืบหน้าการดำเนินงานในเรื่องต่าง ๆ ของอาเซียน อาทิ การรับมือกับโควิด - 19 และการจัดทำวิสัยทัศน์ประชาคมอาเซียน หลังปี ค.ศ. ๒๐๒๕ โดยไทยได้แสดงบทบาทอย่างสร้างสรรค์ในการหาทางออกสำหรับประเด็นท้าทายต่าง ๆ

๔.๑.๑๔ การประชุม High-Level Brainstorming Dialogue on Enhancing Complementarities between the ASEAN Community Vision 2025 and the UN 2030 Agenda for Sustainable Development (HLBD on Complementarities Initiative) ครั้งที่ ๕ เมื่อวันที่ ๓๑ มีนาคม ๒๕๖๔ รองนายกรัฐมนตรีและรัฐมนตรีว่าการกระทรวงการต่างประเทศและเลขาธิการบริหารเอสแคปเป็นประธานร่วมในการประชุมดังกล่าว ณ ศูนย์ประชุมสหประชาชาติ กรุงเทพฯ และผ่านระบบการประชุมทางไกล โดยมีผู้แทนจากประเทศสมาชิกอาเซียน สำนักเลขาธิการอาเซียน หน่วยงานสหประชาชาติ และภาคีภายนอกต่าง ๆ ของอาเซียนเข้าร่วม โดยรองนายกรัฐมนตรีฯ ได้นำเสนอโมเดลเศรษฐกิจ BCG เพื่อสนับสนุนการขับเคลื่อน Complementarities Initiative และการฟื้นตัวอย่างเข้มแข็งของอาเซียนภายหลังโควิด - 19 นอกจากนี้ ที่ประชุมได้ตระหนักถึงความสำคัญของศูนย์อาเซียนเพื่อการศึกษาและการหารือด้านการพัฒนาที่ยั่งยืนที่กรุงเทพมหานคร ในฐานะกลไกเชิงสถาบันที่สนับสนุนการดำเนินการในด้านการพัฒนาที่ยั่งยืนในอาเซียน และหลายประเทศ/องค์กรได้แสดงความมุ่งมั่นที่จะมีความร่วมมือที่เป็นรูปธรรมกับศูนย์ฯ ต่อไป อาทิ สหภาพยุโรป สวิตเซอร์แลนด์ นอร์เวย์ และ UN Women

๔.๑.๑๕ การประชุม ASEAN-UK Open-Ended Troika Meeting ครั้งที่ ๒ เมื่อวันที่ ๘ เมษายน ๒๕๖๔ นายวิชาวัฒน์ อิศรภักดี ผู้ช่วยรัฐมนตรีประจำกระทรวงการต่างประเทศได้เข้าร่วมการประชุม ASEAN-UK Open-Ended Troika Meeting ครั้งที่ ๒ ผ่านระบบการประชุมทางไกล โดยที่ประชุมได้แลกเปลี่ยนความเห็นและหารือเกี่ยวกับการส่งเสริมความสัมพันธ์อาเซียนกับสหราชอาณาจักร และการเพิ่มพูนความร่วมมือในสาขาที่เป็นประโยชน์ร่วมกัน อาทิ ความร่วมมือด้านสาธารณสุขเพื่อรับมือกับโควิด - 19 การฟื้นฟูเศรษฐกิจอย่างยั่งยืนและการเปลี่ยนแปลงสภาพภูมิอากาศ ในโอกาสนี้ ไทยได้ย้ำความสำคัญของการเข้าถึงและการกระจายวัคซีนอย่างเท่าเทียม และได้เสนอให้สหราชอาณาจักรร่วมมือกับอาเซียนในเรื่องโมเดลเศรษฐกิจ BCG เพื่อช่วยขับเคลื่อนการฟื้นฟูในยุคหลังโควิด-19 อย่างยั่งยืนและเข้มแข็ง

๔.๑.๑๖ การประชุมผู้นำอาเซียน (ASEAN Leaders' Meeting) รองนายกรัฐมนตรีและรัฐมนตรีว่าการกระทรวงการต่างประเทศ ในฐานะผู้แทนพิเศษของนายกรัฐมนตรีได้เข้าร่วมการประชุมผู้นำอาเซียน (ASEAN Leaders' Meeting) เมื่อวันที่ ๒๔ เมษายน ๒๕๖๔ ณ สำนักเลขาธิการอาเซียน กรุงจาการ์ตา โดยมีสมเด็จพระราชาธิบดีแห่งบรูไนฯ ในฐานะประธานอาเซียน

ปี ๒๕๖๔ เป็นประธานการประชุม ที่ประชุมได้หารือเกี่ยวกับความคืบหน้าของประชาคมอาเซียนและการเสริมสร้างความร่วมมือของอาเซียนในการรับมือกับโควิด-19 ในการนี้ ไทยได้เสนอข้อคิดเห็นให้อาเซียนใช้โมเดลเศรษฐกิจ BCG เป็นยุทธศาสตร์ทางเลือกเพื่อการฟื้นตัวทางเศรษฐกิจของภูมิภาคหลังสถานการณ์โควิด - 19 และที่ประชุมยังได้หารือเกี่ยวกับสถานการณ์ในภูมิภาคและระหว่างประเทศ โดยเฉพาะสถานการณ์ในเมียนมา โดยไทยได้เสนอให้อาเซียนพิจารณาจัดตั้งกลุ่ม "Friends of the Chair" เพื่อช่วยประสานงานการสนับสนุนการแก้ไขปัญหาในเมียนมา โดยยึดแนวทาง D4D ได้แก่ การยุติความรุนแรง (de-escalate violence) การจัดส่งความช่วยเหลือด้านมนุษยธรรม (delivery of humanitarian assistance) การปล่อยตัวผู้ถูกคุมขัง (discharge of detainees) และการหารือ (dialogue) เพื่อให้บรรลุเป้าหมายเรื่องการพัฒนา (development) อย่างยั่งยืนในเมียนมาภายหลังการประชุม บรูไนฯ ในฐานะประธานอาเซียนได้ออกแถลงการณ์ของประธาน โดยระบุประเด็นที่อาเซียนเห็นชอบร่วมกันเพื่อแก้ไขสถานการณ์ในเมียนมา ๕ ประการ ได้แก่ (๑) การยุติความรุนแรงและการเรียกร้องให้ทุกฝ่ายใช้ความยับยั้งชั่งใจ (๒) การหารืออย่างสร้างสรรค์ระหว่างทุกฝ่ายที่เกี่ยวข้องเพื่อประโยชน์ของประชาชนชาวเมียนมา (๓) ผู้แทนพิเศษ (Special Envoy) ของประธานอาเซียนจะช่วยอำนวยความสะดวกกระบวนการหารือโดยการสนับสนุนของเลขาธิการอาเซียน (๔) อาเซียนจะให้ความช่วยเหลือด้านมนุษยธรรมผ่าน AHA Centre และ (๕) ผู้แทนพิเศษและคณะจะเดินทางไปเมียนมาเพื่อพบกับฝ่ายต่าง ๆ ที่เกี่ยวข้อง

๔.๑.๑๗ การนำเสนอแบบปฏิบัติที่ดีในการดำเนินการด้านเอชไอวีและเอดส์ของไทยในเวทีระหว่างประเทศ อาทิ

๑) การประชุม the Asia-Pacific Advocacy Meeting for the 2021 UNGA High-Level Meeting on HIV and AIDs ผ่านระบบประชุมทางไกล เมื่อวันที่ ๒๑ พฤษภาคม ๒๕๖๔ ซึ่งกระทรวงการต่างประเทศและกระทรวงสาธารณสุขจัดร่วมกับสถานเอกอัครราชทูตออสเตรเลียประจำประเทศไทยและโครงการโรคเอดส์แห่งสหประชาชาติ (UNAIDS)

๒) กระทรวงการต่างประเทศ โดยกรมองค์การระหว่างประเทศให้ข้อคิดเห็นและเจรจาเพื่อผลักดันให้ความก้าวหน้าในการดำเนินการด้านเอดส์ของไทยได้รับการบรรจุในปฏิญญาทางการเมืองว่าด้วยเอชไอวีและเอดส์ ๒๕๖๔ ซึ่งได้รับการรับรองในการประชุมระดับสูงของสมัชชาสหประชาชาติว่าด้วยเอชไอวีและเอดส์ เมื่อวันที่ ๘ มิถุนายน ๒๕๖๔ ณ สำนักงานใหญ่สหประชาชาติ นครนิวยอร์ก

๔.๑.๑๘ การดำเนินการด้านสิทธิมนุษยชนของไทยในเวทีระหว่างประเทศ

๑) การจัดการประชุมระดมสมองเพื่อจัดทำรายงานทบทวนสถานการณ์สิทธิมนุษยชนของประเทศภายใต้กลไก Universal Periodic Review (UPR) รอบที่ ๓

(๑) การจัดการประชุมระดมสมองเพื่อจัดทำรายงานทบทวนสถานการณ์สิทธิมนุษยชนของประเทศภายใต้กลไก UPR รอบที่ ๓ (เรื่องการทรมาน บังคับให้สูญหาย และการควบคุมตัวกรณีเฉพาะ และเรื่องกลไกและกฎหมายเกี่ยวกับการกำกับดูแลและส่งเสริมการดำเนินงานขององค์กรภาคประชาสังคมและองค์กรที่ไม่แสวงหารายได้หรือกำไรมาแบ่งปันกัน) ในช่วงเดือนพฤษภาคม ๒๕๖๔ โดยกระทรวงการต่างประเทศ พร้อมกับกรมคุ้มครองสิทธิและเสรีภาพ กระทรวงยุติธรรม และหน่วยงานที่เกี่ยวข้องได้ร่วมแลกเปลี่ยนข้อมูลถกแถลงประเด็นคำถาม และแบ่งปันแนวปฏิบัติที่ดีในการดำเนินงานเรื่องสิทธิมนุษยชนในประเทศไทย

(๒) การหารือรายงาน UPR คู่ขนานของคณะกรรมการสิทธิมนุษยชนแห่งชาติตามที่นายกรัฐมนตรีมอบหมาย เมื่อวันที่ ๑๙ พฤษภาคม ๒๕๖๔

๒) การเข้าร่วมการประชุมคณะมนตรีสิทธิมนุษยชนระหว่างประเทศ (Human Rights Council) สมัยที่ ๔๗ กรมองค์การระหว่างประเทศ ยกร่างถ้อยแถลงคณะผู้แทนไทยในประเด็นสิทธิมนุษยชนต่าง ๆ ในการเข้าร่วมการประชุมคณะมนตรีสิทธิมนุษยชนระหว่างประเทศ (Human Rights Council) สมัยที่ ๔๗ ณ นครเจนีวา ระหว่างวันที่ ๒๑ มิถุนายน - ๑๔ กรกฎาคม ๒๕๖๔ รวมทั้งประสานงานและแจ้งข้อมูลให้หน่วยงานที่เกี่ยวข้องทราบเกี่ยวกับพัฒนาการด้านสิทธิมนุษยชนที่ตนเองรับผิดชอบ

๔.๑.๑๙ ผู้แทนพิเศษของเลขาธิการสหประชาชาติเรื่องเมียนมา (United Nations Secretary-General (UNSG) Special Envoy on Myanmar) เดินทางเยือนประเทศไทย ระหว่างวันที่ ๙ เมษายน-๒๕ พฤษภาคม ๒๕๖๔ โดยได้เข้าเยี่ยมคารวะและหารือกับนายกรัฐมนตรีและรองนายกรัฐมนตรีและรัฐมนตรีว่าการกระทรวงการต่างประเทศ เมื่อวันที่ ๑๔ พฤษภาคม ๒๕๖๔ ซึ่งในโอกาสดังกล่าว ฝ่ายไทยได้ยืนยันความพร้อมที่จะร่วมมือกับสหประชาชาติดังเช่นที่ผ่านมาในฐานะประเทศเพื่อนบ้านของเมียนมาและสมาชิกอาเซียน

๔.๑.๒๐ การพบหารือระหว่างอธิบดีกรมองค์การระหว่างประเทศกับผู้แทนสำนักงานข้าหลวงใหญ่เพื่อผู้ลี้ภัยแห่งสหประชาชาติ (Office of the United Nations High Commissioner for Refugees: UNHCR) ประจำประเทศไทย เพื่อหารือเรื่องสถานการณ์ผู้หนีภัยความไม่สงบในเมียนมา การพบหารือระหว่างอธิบดีกรมองค์การระหว่างประเทศกับนาย Giuseppe De Vincentiis ผู้แทน UNHCR ประจำประเทศไทย เมื่อวันที่ ๓๑ พฤษภาคม

๒๕๖๔ ณ กระทรวงการต่างประเทศ เพื่อหารือความร่วมมือในการรับมือกับผู้หนีภัยความไม่สงบจากเมียนมาและกลไกคัดกรอง

๔.๑.๒๑ การหารือระหว่างอธิบดีกรมองค์การระหว่างประเทศกับเอกอัครราชทูตต่างประเทศ เรื่องร่างกฎหมายว่าด้วยการดำเนินการขององค์กรที่ไม่แสวงหารายได้หรือกำไรมาแบ่งปันกัน การหารือระหว่างอธิบดีกรมองค์การระหว่างประเทศกับเอกอัครราชทูตต่างประเทศประจำประเทศไทย (แคนาดา ประเทศในทวีปยุโรป สหภาพยุโรป และสหรัฐฯ) เกี่ยวกับร่างกฎหมายว่าด้วยการดำเนินงานขององค์กรที่ไม่แสวงหารายได้หรือกำไรมาแบ่งปันกัน ระหว่างวันที่ ๖-๑๒ พฤษภาคม ๒๕๖๔ ซึ่งเป็นส่วนหนึ่งของการดำเนินการอย่างรอบด้านไปสู่การส่งเสริมให้ไทยเป็น Geneva of Asia

๔.๑.๒๒ นายกรัฐมนตรีเข้าร่วมการประชุม International Conference on the Future of Asia (Nikkei Forum) ครั้งที่ ๒๖ เมื่อวันที่ ๒๐ พฤษภาคม ๒๕๖๔ ภายใต้หัวข้อ “Shaping the post-COVID era: Asia’s Role in the Global Recovery” ผ่านระบบการประชุมทางไกล ในฐานะองค์ปาฐก (keynote speaker) ตามคำเชิญของหนังสือพิมพ์นิคเค ในโอกาสนี้ นายกรัฐมนตรีได้กล่าวปาฐกถาผ่านการบันทึกวีดิทัศน์ล่วงหน้าเกี่ยวกับนโยบายของไทยในการส่งเสริมความเป็นหุ้นส่วนทางยุทธศาสตร์ระหว่างไทยกับญี่ปุ่นให้แน่นแฟ้นยิ่งขึ้น และส่งเสริมผลักดันความร่วมมือระหว่างประเทศกับหุ้นส่วนภายนอกในระดับภูมิภาคและระดับโลก เพื่อขับเคลื่อนบทบาทของเอเชียในการฟื้นฟูเศรษฐกิจในยุคหลังโควิด - 19 และร่วมตอบคำถามผู้สื่อข่าวของหนังสือพิมพ์นิคเคในประเด็นต่าง ๆ รวมทั้งการดำเนินการเพื่อแก้ไขปัญหาการเปลี่ยนแปลงสภาพภูมิอากาศของไทย

๔.๑.๒๓ นายกรัฐมนตรีเข้าร่วมการประชุมระดับผู้นำกรอบหุ้นส่วนเพื่อการเจริญเติบโตสีเขียวและเป้าหมายโลก ปี ค.ศ. ๒๐๓๐ (Partnering for Green Growth and Global Goals 2030: P4G) ครั้งที่ ๒ เมื่อวันที่ ๓๑ พฤษภาคม ๒๕๖๔ ผ่านระบบการประชุมทางไกล ในฐานะแขกของประธานาธิบดีเกาหลีใต้ ซึ่งจัดขึ้นภายใต้หัวข้อหลัก “การฟื้นฟูสีเขียวอย่างครอบคลุมเพื่อนำไปสู่ความเป็นกลางทางคาร์บอน”โดยนายกรัฐมนตรีได้กล่าวสุนทรพจน์ย้ำความสำคัญใน ๔ ประเด็น ได้แก่ (๑) การฟื้นฟูจากวิกฤตโควิด - 19 ที่ส่งเสริมการเจริญเติบโตที่สมดุลและยั่งยืน (๒) การนำเสนอหลักปรัชญาของเศรษฐกิจพอเพียงและโมเดลเศรษฐกิจชีวภาพ เศรษฐกิจหมุนเวียน และเศรษฐกิจสีเขียว (Bio-Circular-Green Economy Model: BCG) (๓) การส่งเสริมความร่วมมือจากทุกภาคส่วนผ่านกลไกจตุภาคี (รัฐ-เอกชน-วิชาการ-ประชาชน) รวมทั้งย้ำความมุ่งมั่นของไทยในการแก้ไขปัญหาการเปลี่ยนแปลงสภาพภูมิอากาศและการดำเนินการตามพันธกรณีระหว่างประเทศด้านสิ่งแวดล้อม ซึ่งรวมถึงความตกลงปารีส

(Paris Agreement) และ (๔) การส่งเสริมความร่วมมือแลกเปลี่ยนเรียนรู้องค์ความรู้ เทคโนโลยี และนวัตกรรมเพื่อให้เกิดการเติบโตสีเขียว ในโอกาสดังกล่าว นายกรัฐมนตรีได้ร่วมรับรองปฏิญญากรุงโซล (Seoul Declaration) ซึ่งเป็นเอกสารผลลัพธ์ของการประชุมฯ ที่แสดงเจตนารมณ์ในการกำหนดทิศทางการฟื้นฟูเศรษฐกิจภายหลังสถานการณ์โควิด - 19 โดยคำนึงถึงสิ่งแวดล้อมที่ดี

๔.๑.๒๔ ที่ปรึกษารัฐมนตรีว่าการกระทรวงการต่างประเทศ (นางพรพิมล กาญจนลักษณ์) เข้าร่วมกิจกรรม ASEM Youth Dialogue on Sustainable Development Goal (SDGs) 3 เมื่อวันที่ ๑๔ พฤษภาคม ๒๕๖๔ โดยได้หารือผ่านระบบการประชุมทางไกลกับเยาวชนประมาณ ๒๐๐ คน จากภูมิภาคเอเชียและยุโรปที่ได้เข้าร่วมโครงการ ASEM (Asia-Europe Meeting) Young Leaders Summit เกี่ยวกับเป้าหมาย SDG 3 (การมีสุขภาพและความเป็นอยู่ที่ดี) โดยได้ชูแนวคิด 4 I's เพื่อการบรรลุ SDG 3 ประกอบด้วย (๑) Inclusivity (๒) Innovation (๓) International Cooperation และ (๔) Individual Implementation พร้อมกับประชาสัมพันธ์ความสำเร็จของนโยบายด้านการสาธารณสุข โดยเฉพาะการประกันสุขภาพถ้วนหน้าของไทย มาตรการการป้องกันการระบาดของโควิด - 19 การฟื้นฟูเศรษฐกิจของไทยภายหลังการระบาดของโควิด - 19 บทบาทนำของไทยด้านสาธารณสุขในเวทีโลก ตลอดจนแผนการผ่อนปรนมาตรการป้องกันโควิด - 19 เพื่อต้อนรับนักท่องเที่ยวต่างชาติ

กิจกรรมดังกล่าวเป็นเวทีพบปะกับเยาวชนจากเอเชียและยุโรปเพื่อหารือเกี่ยวกับประเด็นที่ประชาคมระหว่างประเทศให้ความสำคัญ และเป็นโอกาสที่ดีในการประชาสัมพันธ์แนวปฏิบัติอันเป็นเลิศของไทยผ่านกรอบเวทีพหุภาคีในลักษณะ track II โดยเฉพาะในกลุ่มเยาวชน ซึ่งสามารถช่วยสร้างความเข้าใจและความเชื่อมั่นเกี่ยวกับประเทศไทยให้แก่สาธารณชนในเอเชียและยุโรปได้อย่างกว้างขวาง ทั้งนี้ การดำเนินการในลักษณะดังกล่าวเป็นสิ่งที่ไทยได้ทำมาโดยตลอดและน่าที่จะหาโอกาสเพิ่มความร่วมมือในลักษณะ track II เช่นนี้ภายใต้กรอบ ASEM และอื่น ๆ ได้ต่อไป

๔.๑.๒๕ การบรรยายสรุปแก่สื่อมวลชนไทยเกี่ยวกับภูมิหลังความร่วมมือในกรอบลุ่มน้ำโขง เมื่อวันที่ ๒๘ มิถุนายน ๒๕๖๔ กรมสารนิเทศ กระทรวงการต่างประเทศ จัดการบรรยายสรุปแก่สื่อมวลชนไทยเกี่ยวกับภูมิหลังความร่วมมือในกรอบลุ่มน้ำโขง โดยมีอธิบดีกรมสารนิเทศเป็นผู้ดำเนินการเสวนาและนางอรุณรุ่ง โพธิ์ทอง ฮัมฟรีย์ส เอกอัครราชทูตประจำกระทรวงกำกับดูแลกลุ่มงานความร่วมมือลุ่มน้ำโขง (Mekong Cooperation Unit) ของกระทรวงฯ และอธิบดีกรมสนธิสัญญาและกฎหมาย เป็นผู้บรรยาย เพื่อให้ความรู้และเสริมสร้างความเข้าใจของภาคสื่อมวลชนเกี่ยวกับความร่วมมือต่าง ๆ ในกรอบลุ่มน้ำโขง รวมทั้งบทบาทของไทยและประโยชน์/นัยต่อไทยทั้งในด้านเศรษฐกิจ การเมือง และสังคมและเพื่อแลกเปลี่ยนข้อคิดเห็น

กับภาคสื่อมวลชนเกี่ยวกับโอกาสและความท้าทายของไทยในกรอบความร่วมมือลุ่มน้ำโขง รวมทั้งประเด็นที่อยู่ในความสนใจของสื่อมวลชนและสาธารณชน

๔.๑.๒๖ การเข้าร่วมกิจกรรม Second United Nations Counter-Terrorism Week กรมองค์การระหว่างประเทศ กลุ่มงานความมั่นคงระหว่างประเทศ สำนักงานปลัดกระทรวงการต่างประเทศ คณะผู้แทนถาวรฯ ณ นครนิวยอร์ก และสำนักงานสภาความมั่นคงแห่งชาติ (สมช.) ได้ร่วมกันกำหนดท่าทีไทยและเข้าร่วมกิจกรรม Second United Nations Counter-Terrorism Week ระหว่างวันที่ ๒๑ - ๓๐ มิถุนายน ๒๕๖๔ ณ นครนิวยอร์ก (ในรูปแบบ hybrid) ได้แก่ (๑) การรับรอง Seventh biennial UN Global Counter-Terrorism Strategy review (๒) การประชุม Second High-Level Conference of Heads of Counter-Terrorism Agencies ในหัวข้อ “Countering and Preventing Terrorism in the Age of Transformative Technologies: Addressing the Challenges of the New Decade” และ (๓) ไทย โดย สมช. ได้ร่วมเป็นผู้จัดกิจกรรมคู่ขนานในรูปแบบออนไลน์ร่วมกับแคนาดา นอร์เวย์ และ UNDP ในหัวข้อ “ Integrating Gender into Cybersecurity and New Technologies in the Fight Against Terrorism” ซึ่งเป็นการตอกย้ำความมุ่งมั่นของไทยในการให้ความร่วมมือกับนานาชาติในกรอบความมั่นคงระหว่างประเทศ (security) และยกระดับบทบาทที่สร้างสรรค์ของไทยในภูมิภาคและเวทีโลก (status)

๔.๑.๒๗ การเข้าร่วมประชุมเชิงปฏิบัติการทางออนไลน์ “Enhancing capacity for Implementation of UNSC sanctions resolutions in Southeast Asia” กรมองค์การระหว่างประเทศ และหน่วยงานที่เกี่ยวข้อง ได้แก่ สำนักงานสภาความมั่นคงแห่งชาติ กระทรวงพาณิชย์ และกรมศุลกากร เข้าร่วมการประชุมเชิงปฏิบัติการฯ ระหว่างวันที่ ๑๕-๑๖ มิถุนายน ๒๕๖๔ เพื่อแลกเปลี่ยนข้อมูล และส่งเสริมขีดความสามารถของประเทศในภูมิภาคเอเชีย-แปซิฟิกต่อการปฏิบัติการตามมาตรการภายใต้ข้อมติคณะมนตรีความมั่นคงแห่งสหประชาชาติ (United Nations Security Council: UNSC) โดยได้แลกเปลี่ยนองค์ความรู้ ประสบการณ์ และแนวปฏิบัติที่เป็นเลิศเพื่อเป็นการพัฒนาศักยภาพของไทยในการปฏิบัติตามพันธกรณีระหว่างประเทศและมาตรฐานสากล (standard) และส่งเสริมสถานะ เกียรติภูมิ และบทบาทที่สร้างสรรค์ของไทย (status) ในเวทีระหว่างประเทศ

๔.๑.๒๘ นาง Wendy Sherman รัฐมนตรีช่วยว่าการกระทรวงการต่างประเทศสหรัฐอเมริกาเยือนไทยอย่างเป็นทางการ นาง Wendy Sherman รัฐมนตรีช่วยว่าการกระทรวงการต่างประเทศสหรัฐอเมริกาเยือนไทยอย่างเป็นทางการระหว่างวันที่ ๑-๒ มิถุนายน ๒๕๖๔ โดยเป็นส่วนหนึ่งของการเยือนภูมิภาคครั้งแรกภายหลังการเข้าดำรงตำแหน่งเมื่อเดือนเมษายน

๒๕๖๔ และในโอกาสดังกล่าวได้ขอเข้าเยี่ยมคารวะนายกรัฐมนตรี และรองนายกรัฐมนตรีและรัฐมนตรีว่าการกระทรวงการต่างประเทศ มีผลการเข้าเยี่ยมคารวะ ดังนี้

๑) นายกรัฐมนตรีและรัฐมนตรีช่วยว่าการกระทรวงการต่างประเทศสหรัฐอเมริกาได้หารือและแลกเปลี่ยนความคิดเห็นในประเด็นต่าง ๆ อาทิ (๑) สถานการณ์ในประเทศไทย รวมทั้งการแพร่ระบาดของโควิด - 19 และความร่วมมือด้านวัคซีน (๒) ความร่วมมือไทย-สหรัฐอเมริกาในมิติต่าง ๆ อาทิ เศรษฐกิจการค้าและการลงทุน ความมั่นคงของมนุษย์ การต่อต้านการค้ามนุษย์ ความมั่นคงและอุตสาหกรรมป้องกันประเทศและการเปลี่ยนแปลงสภาพภูมิอากาศ และ (๓) สถานการณ์ในภูมิภาค รวมทั้งในเมียนมา

๒) รองนายกรัฐมนตรีและรัฐมนตรีว่าการกระทรวงการต่างประเทศและรัฐมนตรีช่วยว่าการกระทรวงการต่างประเทศสหรัฐอเมริกาได้หารือและแลกเปลี่ยนความคิดเห็นในประเด็นต่าง ๆ อาทิ (๑) สถานการณ์ในประเทศไทย รวมทั้งการแพร่ระบาดของโควิด - 19 และความร่วมมือด้านวัคซีน (๒) BCG Economy และความร่วมมือในประเด็นการเปลี่ยนแปลงสภาพภูมิอากาศ (๓) สถานการณ์ในเมียนมา และ (๔) ประเด็นเกาหลีเหนือ

๔.๑.๒๙ การประชุมร่วมของกระทรวงกลาโหม

๑) การต้อนรับและรับรอง นาย Suh, Wook (ซอ อุก) รัฐมนตรีว่าการกระทรวงกลาโหมสาธารณรัฐเกาหลี และคณะ พลเอก ประยุทธ์ จันทร์โอชา นายกรัฐมนตรีและรัฐมนตรีว่าการกระทรวงกลาโหม ให้การต้อนรับและรับรอง นาย Suh, Wook (ซอ อุก) รัฐมนตรีว่าการกระทรวงกลาโหมสาธารณรัฐเกาหลี และคณะ ซึ่งเดินทางเยือนประเทศไทยอย่างเป็นทางการในฐานะแขกของกระทรวงกลาโหม ระหว่างวันที่ ๑๘ - ๒๒ ธันวาคม ๒๕๖๔ โดยการเยือนในครั้งนี้ มีส่วนช่วยกระชับความสัมพันธ์ระหว่างกระทรวงกลาโหมและกระทรวงกลาโหมสาธารณรัฐเกาหลีให้แน่นแฟ้นยิ่งขึ้น รวมทั้งเป็นการพัฒนาความร่วมมือด้านความมั่นคง และอุตสาหกรรมป้องกันประเทศ และส่งเสริมกิจการด้านทหารผ่านศึกสงครามเกาหลี ซึ่งรัฐมนตรีว่าการกระทรวงกลาโหมสาธารณรัฐเกาหลี ได้พบปะทหารผ่านศึกเกาหลี ณ สมาคมทหารผ่านศึกเกาหลี ในพระบรมราชูปถัมภ์ และหน่วยงานทางทหารด้วย

๒) รัฐมนตรีว่าการกระทรวงกลาโหม ได้กรุณามอบหมายให้ พลเอก วรเกียรติ รัตนานนท์ ปลัดกระทรวงกลาโหม เป็นผู้แทนรับการเยี่ยมคำนับของ พลเรือเอก Tan sri Mohd Reza bin Mohd Sany (ตัน ซรี โมฮัมหมัด เรซา บิน โมฮัมหมัด ซานี) ผู้บัญชาการทหารเรือมาเลเซีย เมื่อวันที่ ๑๐ สิงหาคม ๒๕๖๕ ณ ห้องพระบารมีปกเกล้า ในศาลาว่าการกลาโหม ในโอกาสเดินทางเยือนประเทศไทยในฐานะแขกของกองทัพเรือ ระหว่างวันที่ ๙ - ๑๔ สิงหาคม ๒๕๖๕

๔.๑.๓๐ การประชุมร่วมของกองทัพไทย

๑) การกระชับความสัมพันธ์ระหว่างกองทัพไทยและกองทัพสหรัฐอเมริกา พลเอก เฉลิมพล ศรีสวัสดิ์ ผู้บัญชาการทหารสูงสุด และคณะได้เดินทางไปราชการ ณ สหรัฐอเมริกา อย่างเป็นทางการ ระหว่างวันที่ ๑๑ - ๒๐ ธันวาคม ๒๕๖๔ เพื่อแนะนำตัวในโอกาสเข้ารับตำแหน่งใหม่และกระชับความสัมพันธ์ระหว่างกองทัพไทยและกองทัพสหรัฐอเมริกา โดยได้เข้าเยี่ยมคำนับพลเอก Mark A Milley ประธานคณะเสนาธิการร่วม กองทัพสหรัฐอเมริกา โดยกล่าวยืนยันถึงพันธกรณีด้านการทหารความช่วยเหลือ ด้านการฝึกและศึกษา ความร่วมมือด้านการฝึกร่วมต่าง ๆ โดยเฉพาะการฝึกร่วม/ผสม Cobra Gold ซึ่งยืนยันว่าสหรัฐอเมริกาจะให้การสนับสนุนต่อไป รวมทั้งได้เข้าเยี่ยมคำนับนาย Ely Ratner ผู้ช่วยรัฐมนตรีว่าการกระทรวงกลาโหมสหรัฐอเมริกา ด้านกิจการความมั่นคง ภาคพื้นอินโด - แปซิฟิก ซึ่งได้หารือเกี่ยวกับความร่วมมือด้านต่าง ๆ และได้มีการกล่าวถึงแผนเดินทางเยือนประเทศไทยร่วมกับพลเอก Lloyd Austin รัฐมนตรีว่าการกระทรวงกลาโหมสหรัฐอเมริกาในห้วงเดือนมกราคม ๒๕๖๕ และยืนยันความพร้อมที่จะให้การต้อนรับปลัดกระทรวงกลาโหม ที่มีกำหนดการเยือนสหรัฐอเมริกา ในเดือนมีนาคม ๒๕๖๕ เพื่อเข้าร่วมการประชุม Defense Strategic Talks นอกจากนั้น ได้เข้าเยี่ยมคำนับ นาย Atul Khare รองเลขาธิการสหประชาชาติ ฝ่ายสนับสนุนการปฏิบัติการเพื่อสันติภาพ ณ สำนักงานใหญ่องค์การสหประชาชาติ (United Nation Headquarters) โดยมีการหารือเกี่ยวกับการสนับสนุนภารกิจของกองกำลังรักษาสันติภาพของสหประชาชาติ (UN Peacekeeping Forces) ซึ่งปัจจุบันกองทัพไทยสนับสนุนภารกิจของสหประชาชาติ จำนวน ๒ ภารกิจ โดยรองเลขาธิการสหประชาชาติ ได้ชื่นชมกำลังพลกองทัพไทยที่ปฏิบัติภารกิจในประเทศสาธารณรัฐ เซาท์ซูดาน โดยเฉพาะการช่วยเหลือประชาชนและการนำหลักปรัชญาของเศรษฐกิจพอเพียงมาปรับใช้ และถ่ายทอดความรู้ให้แก่ประชาชนในพื้นที่ปฏิบัติการ อีกทั้งได้ขอบคุณกองทัพไทยที่ให้การสนับสนุนสหประชาชาติอย่างต่อเนื่อง

๒) การต้อนรับ พลเรือเอก จอห์น คริสโตเฟอร์ อากีลีโน (John C. Aquilino) ผู้บัญชาการกองกำลังสหรัฐอเมริกาภาคพื้น อินโด - แปซิฟิก พลเอก เฉลิมพล ศรีสวัสดิ์ ผู้บัญชาการทหารสูงสุด ให้การต้อนรับ พลเรือเอก จอห์น คริสโตเฟอร์ อากีลีโน (John C. Aquilino) ผู้บัญชาการกองกำลังสหรัฐอเมริกาภาคพื้น อินโด - แปซิฟิก และคณะ เมื่อวันที่ ๑๑ ตุลาคม ๒๕๖๔ ณ กองบัญชาการกองทัพไทย ในโอกาสเดินทางเยือนประเทศไทยอย่างเป็นทางการ ในฐานะแขกของกองบัญชาการกองทัพไทย เพื่อแนะนำตัวในโอกาสเข้ารับตำแหน่งใหม่ โดยพลเรือเอก จอห์น คริสโตเฟอร์ อากีลีโน ได้เข้าร่วมในพิธีตรวจแถวกองทหารเกียรติยศผสม ๓ เหล่าทัพ หลังจากนั้น ได้เข้าเยี่ยมคำนับผู้บัญชาการทหารสูงสุด รวมถึงหารือข้อราชการเกี่ยวกับ

ความร่วมมือทางทหารและความสัมพันธ์ของทั้งสองกองทัพในห้วงสถานการณ์ของโควิด - 19 รวมทั้งการฟื้นฟูกิจกรรมความร่วมมือทางทหารทั้งในระดับทวิภาคีและพหุภาคีให้มีความต่อเนื่อง ในโอกาสนี้ ผู้บัญชาการทหารสูงสุด ได้กล่าวขอบคุณฝ่ายสหรัฐอเมริกา สำหรับการส่งมอบอุปกรณ์สนับสนุนการจัดเก็บวัคซีนโควิด - 19 ให้กระทรวงสาธารณสุข ทั้งนี้ การเดินทางเยือนประเทศไทยของผู้บัญชาการกองกำลังสหรัฐอเมริกา ภาคพื้น อินโด - แปซิฟิก นับเป็นโอกาสอันดีของกองทัพไทย ที่ได้ให้การต้อนรับและรับรองผู้นำระดับสูงของกองทัพสหรัฐอเมริกา อันจะก่อให้เกิดความร่วมมือที่แน่นแฟ้น และเป็นรากฐานสำคัญในการพัฒนาความสัมพันธ์ในระดับกองทัพและระดับประเทศของทั้งสองฝ่ายต่อไป

๓) พลเอก เฉลิมพล ศรีสวัสดิ์ ผู้บัญชาการทหารสูงสุด ได้เดินทางเยือนเครือรัฐออสเตรเลียอย่างเป็นทางการ ระหว่างวันที่ ๑ - ๓ มีนาคม ๒๕๖๕ โดยได้เยี่ยมชมโรงเรียนนายร้อยทหารบก Duntroon รับฟังการบรรยายสรุป และหารือถึงความสัมพันธ์ระหว่างสองประเทศ รวมถึงได้พบปะนักเรียนนายร้อยที่กำลังเข้ารับการศึกษาอยู่ในปัจจุบัน จากนั้นเดินทางไปกระทรวงกลาโหมออสเตรเลีย เข้าเยี่ยมคำนับผู้บัญชาการทหารสูงสุดออสเตรเลีย และร่วมประชุมกับ Special Chiefs of Services Committee ซึ่งประกอบด้วยข้าราชการระดับสูงทั้งฝ่ายทหารและพลเรือนของกระทรวงกลาโหมออสเตรเลีย โดยได้มีการแลกเปลี่ยนข้อมูลด้านความสัมพันธ์และความมั่นคง จากนั้นได้เดินทางไปยัง Headquarters of Joint Operations Command โดยได้มีการแลกเปลี่ยนข้อมูลระหว่างกันทั้งด้านการข่าว ยุทธการและกิจการพลเรือน รวมถึงได้เดินทางเยือนอนุสรณ์แห่งชาติของออสเตรเลีย เข้าร่วมพิธี Last Post Ceremony และวางพวงมาลา เพื่อแสดงความระลึกถึงผู้ที่เสียชีวิตในสงครามของเครือจักรภพออสเตรเลีย

๔) พลเอก เฉลิมพล ศรีสวัสดิ์ ผู้บัญชาการทหารสูงสุด ให้การต้อนรับพลอากาศเอก Tan Sri Dato’ Sri Haji Affendi bin Buang (ตัน ซรี ดาโตะ ซรี ฮัจญี อัฟเฟนดิ บิน บวง) ผู้บัญชาการทหารสูงสุดมาเลเซีย และคณะ ในโอกาสเดินทางเยือนประเทศไทยอย่างเป็นทางการในฐานะแขกของกองทัพไทย ระหว่างวันที่ ๗ - ๑๐ มีนาคม ๒๕๖๕ ณ กองบัญชาการกองทัพไทย โดยผู้บัญชาการทหารสูงสุดมาเลเซีย ได้ร่วมในพิธีตรวจแถวกองทหารเกียรติยศผสมสามเหล่าทัพ เพื่อยืนยันถึงความสัมพันธ์และความร่วมมืออย่างต่อเนื่อง อาทิ ด้านการฝึก การศึกษา การแลกเปลี่ยนการเยือน ตลอดจนความร่วมมือด้านกิจการชายแดน

๕) พลเอก เฉลิมพล ศรีสวัสดิ์ ผู้บัญชาการทหารสูงสุด ได้เข้าร่วมการประชุมผู้บัญชาการทหารสูงสุดอาเซียน ครั้งที่ ๑๙ ระหว่างวันที่ ๑๖ - ๑๘ มีนาคม ๒๕๖๕ ณ ราชอาณาจักรกัมพูชา ภายใต้หัวข้อ “Solidarity for Harmonized Security” ซึ่งกองทัพไทยได้นำเสนอแนวทางการส่งเสริมบทบาทของฝ่ายทหารในด้านต่าง ๆ อาทิ การบริหารจัดการชายแดน

การป้องกันปราบปรามอาชญากรรมข้ามพรมแดน การพัฒนาประเทศและการพัฒนาภูมิภาคร่วมกันอย่างยั่งยืน ทั้งนี้ ที่ประชุมได้เห็นชอบการขยายกิจกรรมความร่วมมือระหว่างกัน ทั้งในกรอบ ADMM และ ADMM-Plus รวมทั้งได้เห็นชอบแผนงานที่จะดำเนินการภายใน ๒ ปีข้างหน้า (ASEAN Militaries 2-year Activity Workplan) โดยกองทัพไทยได้ยืนยันความพร้อมในการเป็นเจ้าภาพจัดกิจกรรมในห้วงปี ๒๕๖๕ - ๒๕๖๖ อาทิ การประชุมและการฝึกของคณะทำงานผู้เชี่ยวชาญด้านความมั่นคงทางทะเล ในกรอบ ADMM-Plus ซึ่งประเทศไทยเป็นประธานคณะทำงานฯ ร่วมกับสหรัฐอเมริกา การประชุมผู้บัญชาการทหารบกกลุ่มประเทศอาเซียน ครั้งที่ ๒๔ และการประชุมที่เกี่ยวข้อง (24th ASEAN Chiefs of Army Multilateral Meeting (ACAMM), the 12th ASEAN Sergeant Majors Annual Meeting (ASMAM), and the 32nd ASEAN Armies Rifle Meet (AARM))

๖) กองบัญชาการกองทัพไทยได้จัดการฝึกผสม ภายใต้รหัส “แพนเธอร์โกลด์ ๒๐๒๒” ร่วมกับกองทัพสหราชอาณาจักร มีผู้เข้าร่วมการฝึกรวม ๒๓๕ นาย (ฝ่ายไทย ๑๒๔ นาย ฝ่ายสหราชอาณาจักร ๑๑๑ นาย) โดยเป็นการฝึกยุทธวิธีทหารราบระดับกองร้อย ประกอบด้วย การฝึกแลกเปลี่ยนและปรับมาตรฐาน ณ ค่ายพ่อขุนผาเมือง และการฝึกภาคสนาม ระหว่างวันที่ ๑๔ มีนาคม - ๑ เมษายน ๒๕๖๕ ณ พื้นที่อุทยานแห่งชาติ ทุ่งแสลงหลวง จังหวัดเพชรบูรณ์ ซึ่งผู้ร่วมการฝึกทั้งสองฝ่ายได้มีการแลกเปลี่ยนความรู้และประสบการณ์ระหว่างกัน นำมาซึ่งการพัฒนาขีดความสามารถและการเพิ่มพูนทักษะ ทางทหาร ตลอดจนเป็นการกระชับความสัมพันธ์ที่ดีระหว่างสองกองทัพอีกด้วย

๗) ระหว่างวันที่ ๒๔ - ๒๕ พฤษภาคม ๒๕๖๕ พลเอก เฉลิมพล ศรีสวัสดิ์ ผู้บัญชาการทหารสูงสุด เดินทางเยือนประเทศมาเลเซียอย่างเป็นทางการ เพื่อกระชับความสัมพันธ์ตามคำเชิญของ พลอากาศเอก Tan Sri Dato’ Sri Haji Affendi bin Buang ผู้บัญชาการทหารสูงสุดมาเลเซีย

๘) พลเอก เฉลิมพล ศรีสวัสดิ์ ผู้บัญชาการทหารสูงสุด เดินทางเยือนสาธารณรัฐประชาธิปไตยประชาชนลาว เพื่อกระชับความสัมพันธ์และความร่วมมือระหว่างทั้งสองกองทัพ และเข้าหารือข้อราชการกับ พลตรี คำเลียง อุทะไกสอน รองรัฐมนตรีกระทรวงป้องกันประเทศ/หัวหน้ากรมใหญ่เสนาธิการ กองทัพประชาชนลาว ซึ่งทั้งสองฝ่ายได้กล่าวถึงความร่วมมือระหว่างกองทัพ และต่างเน้นย้ำถึงความสัมพันธ์ที่ใกล้ชิด ผ่านกิจกรรมต่างๆ ที่ดำเนินการร่วมกัน เช่น การฝึกศึกษา และการแลกเปลี่ยนการเยือนในทุกระดับ เพื่อส่งเสริมความสัมพันธ์ด้านความมั่นคงต่อไป

๙) เมื่อวันที่ ๑๖ - ๑๘ สิงหาคม ๒๕๖๕ พลเอก เฉลิมพล ศรีสวัสดิ์ ผู้บัญชาการทหารสูงสุดและคณะ ได้เดินทางเยือนบรูไนดารุสซาลาม (บรูไน) อย่างเป็นทางการ ตามคำเชิญของกองทัพบรูไน เพื่อกระชับความสัมพันธ์ และความร่วมมือระหว่างทั้งสองกองทัพ ในโอกาสนี้ ผู้บัญชาการทหารสูงสุดและคณะ ได้รับพระราชทานพระบรมราชวโรกาสให้เข้าเฝ้าทูลละอองธุลีพระบาทสมเด็จพระราชาธิบดี His Majesty SulTan Haji Hassanal Bolkiah Mu'izzaddin Waddaulah ibni Al-Marhum Sultan Haji Omar Ali Saifuddien Sa'adul Khairi Waddien และสมเด็จพระราชินี Raja Isteri Pengiran Anak Hajah Saleha binti Al - Marhum Pengiran Pemancha Pengiran Anak Haji Mohamed Alam ณ พระราชวัง Istana Nurul Iman รวมถึงได้เดินทางไปกระทรวงกลาโหมบรูไน ตรวจแถวกองทหารเกียรติยศ และเยี่ยมคำนับ พลตรี Dato Paduka Seri Haji Muhammad Haszaimi bin Bol Hassan ผู้บัญชาการทหารสูงสุดบรูไน

๑๐) เมื่อวันที่ ๑๗ ถึง ๑๘ ตุลาคม ๒๕๖๕ พลเอก เฉลิมพล ศรีสวัสดิ์ ผู้บัญชาการทหารสูงสุด ได้เดินทางไปราชการ ณ ประเทศมาเลเซีย เพื่อรับพระราชทานเครื่องราชอิสริยาภรณ์ ชั้น Honorary Award of the Malaysian Armed Forces Order for Valour - Gallant Commander of Malaysian Armed Forces, First Degree จากสมเด็จพระราชาธิบดี แห่งมาเลเซีย ซึ่งเป็นเครื่องราชอิสริยาภรณ์ ที่เชิดชูเกียรติระดับที่ ๑ ซึ่งจะมอบให้กับผู้บัญชาการทหารสูงสุด และผู้บัญชาการเหล่าทัพของกองทัพมาเลเซีย รวมทั้งกองทัพมิตรประเทศ โดยครั้งนี้มีผู้บัญชาการทหารสูงสุด จากประเทศบรูไน อินโดนีเซีย ซาอุดิอาระเบีย และผู้บัญชาการทหารบกฟิลิปปินส์ ได้รับพระราชทานเครื่องราชอิสริยาภรณ์ชั้นนี้ด้วย

๔.๑.๓๑ การประชุมร่วมของกองทัพเรือ

๑) การประชุมร่วมระหว่างไทย-มาเลเซีย พลเรือเอก สมประสงค์ นิลสมัย ผู้บัญชาการทหารเรือ ประชุมแนะนำตัวผ่านระบบ Virtual Conference กับ พลเรือเอก Tan Sri Mohd Reza bin Mohd Sany ผู้บัญชาการทหารเรือมาเลเซีย เมื่อวันที่ ๑๔ ธันวาคม ๒๕๖๔ ณ ห้องประชุม กองบัญชาการทหารเรือ ๑ พระราชวังเดิม โดยมี พลเรือโท ชลธิศ นาวานุเคราะห์ เจ้ากรมข่าวทหารเรือ และผู้ช่วยทูตฝ่ายทหาร มาเลเซีย/กรุงเทพฯ เข้าร่วมการประชุมฯ ดังกล่าว ในการนี้ ทั้งสองฝ่ายได้ให้ความมั่นใจในการดำเนินความร่วมมือกันอย่างใกล้ชิด รวมถึงการเชื่อมความสัมพันธ์ผ่านกิจกรรมต่าง ๆ เช่น การประชุม Navy to Navy Talks การแลกเปลี่ยนการเยือนของเรือรบ การลาดตระเวนร่วมทางทะเล การแลกเปลี่ยน ด้านการศึกษา รวมถึงความร่วมมือระดับของผู้บัญชาการหน่วยกำลังในพื้นที่

๒) การประชุมร่วมระหว่างไทย-เวียดนาม พลเรือเอก สมประสงค์ นิลสมัย ผู้บัญชาการทหารเรือ ประชุมแนะนำตัวผ่านระบบ Virtual Conference กับพลเรือตรี TRAN THANH NGHIEM ผู้บัญชาการทหารเรือเวียดนาม เมื่อวันที่ ๑๗ ธันวาคม ๒๕๖๔ ณ ห้องประชุม กองบัญชาการทหารเรือ ๑ พระราชวังเดิม โดยมี พลเรือโท ชลธิศ นาวานุเคราะห์ เจ้ากรมข่าวทหารเรือ นาวาเอก วรุณ วีระกุล ว่าที่ ผู้ช่วยทูตฝ่ายทหารเรือไทย/ฮานอย พันเอก อาวุโส Pho Trieu Cuong ผู้ช่วยทูตฝ่ายทหาร เวียดนาม/กรุงเทพฯ และ พันเอก Dang Xuan Quang รองผู้ช่วยทูตฝ่ายทหาร เวียดนาม/กรุงเทพฯ เข้าร่วมการประชุมฯ ดังกล่าว ซึ่งทั้งสองฝ่ายได้ให้ความมั่นใจในการดำเนินความร่วมมือกันอย่างใกล้ชิด และเชื่อมความสัมพันธ์ผ่านกิจกรรมต่าง ๆ เช่น การประชุม Navy to Navy Talks การประชุม Anteep การแลกเปลี่ยนการเยือนของเรือรบ การลาดตระเวนร่วมทางทะเล การแลกเปลี่ยนด้านการศึกษา และการประชุมแลกเปลี่ยนข่าวสาร ระหว่างกรมข่าวทหารเรือของทั้ง ๒ ประเทศ ตลอดจนความร่วมมือระดับผู้บัญชาการหน่วยกำลังในพื้นที่

๓) การประชุมร่วมระหว่างไทย-กัมพูชา พลเรือเอก สมประสงค์ นิลสมัย ผู้บัญชาการทหารเรือ ประชุมแนะนำตัวผ่านระบบ Virtual Conference กับพลเรือเอก Tea Vinh ผู้บัญชาการทหารเรือกัมพูชา เมื่อวันที่ ๒๑ ธันวาคม ๒๕๖๔ ณ ห้องประชุม กองบัญชาการทหารเรือ ๑ พระราชวังเดิม โดยมีพลเรือโท ชลธิศ นาวานุเคราะห์ เจ้ากรมข่าวทหารเรือ นาวาเอก ธงฉาน บุญระเทพ ว่าที่ผู้ช่วยทูตฝ่ายทหารเรือไทย/พนมเปญ พลเรือตรี Horm Khim ผู้ช่วยทูตฝ่ายทหาร กัมพูชา/กรุงเทพฯ และเรือเอก Dy Ravuth ผู้ช่วยทูตฝ่ายทหาร กัมพูชา/กรุงเทพฯ เข้าร่วมการประชุมในครั้งนี้ โดยกองทัพเรือทั้งสองฝ่ายได้ให้ความมั่นใจในการดำเนินความร่วมมือด้านความมั่นคง รวมถึงการเชื่อมความสัมพันธ์ของกองทัพเรือทั้งสองประเทศ ทั้งในระดับกองทัพเรือและระดับของผู้บัญชาการหน่วยกำลังในพื้นที่ผ่านกิจกรรมต่าง ๆ เช่น การประชุมผู้บัญชาการทหารเรืออาเซียน การแลกเปลี่ยนการเยือนของหน่วยกำลังทางบกและกำลังทางเรือ การแลกเปลี่ยนด้านการศึกษา และการประชุมแลกเปลี่ยนข่าวสาร (International e-Learning Conference: IEC)

๔) พลเรือเอก สมประสงค์ นิลสมัย ผู้บัญชาการทหารเรือ เข้าร่วมการประชุม Indo-Pacific Sea Power Conference 2022 ณ นครซิดนีย์ เครือรัฐออสเตรเลีย ตามคำเชิญของกองทัพเรือเครือรัฐออสเตรเลีย ระหว่าง ๑๐ - ๑๒ พฤษภาคม ๒๕๖๕ โดยมีประเทศต่างๆ เข้าร่วมการประชุมมากกว่า ๖๐ ประเทศ และมีผู้บัญชาการทหารเรือ มากกว่า ๔๐ ประเทศเดินทางมาเข้าร่วมการประชุมด้วย

๕) พลเรือโท สุพพัต ยุทธวงศ์ เจ้ากรมยุทธการทหารเรือ เป็นประธานฝ่ายไทยในการประชุม Navy to Navy Staff Talks ระหว่างกองทัพเรือ - กองทัพเรือสาธารณรัฐสิงคโปร์ ครั้งที่ ๔ เมื่อวันที่ ๑๑ พฤษภาคม ๒๕๖๕ ณ โรงแรม Avani Riverside กรุงเทพฯ โดยการประชุมฯ มีวัตถุประสงค์เพื่อให้ผู้แทนกองทัพเรือของทั้งสองฝ่ายได้ร่วมหารือในเรื่องความมั่นคงทางทะเล การแลกเปลี่ยนและขยายความร่วมมือในด้านต่าง ๆ

๖) พลเรือโท สุพพัต ยุทธวงศ์ เจ้ากรมยุทธการทหารเรือ เป็นประธานร่วมกับ พลเรือตรี Brett Sonter รองผู้อำนวยการการปฏิบัติทางทะเล กองเรือภาคพื้นแปซิฟิก สหรัฐอเมริกาในการจัดกิจกรรมพัฒนาผู้นำในอนาคต (Future Leaders' Programme: FLP) ผ่านระบบการประชุมทางไกล (Video Conference) ซึ่งเป็นไปตามแผนงานคณะทำงานผู้เชี่ยวชาญด้านความมั่นคงทางทะเล ในกรอบการประชุม รัฐมนตรีกระทรวงกลาโหมอาเซียนกับรัฐมนตรีกระทรวงกลาโหมประเทศคู่เจรจา (ADMM - Plus EWG on MS) เมื่อวันที่ ๓๑ พฤษภาคม ๒๕๖๕ ณ ห้องประชุม ๑ ชั้น ๕ อาคาร กองบัญชาการกองทัพเรือ พื้นที่วังนันทอุทยาน โดยมีคณะอนุกรรมการด้านความมั่นคงทางทะเลฝ่ายไทย และผู้แทนประเทศสมาชิก ADMM - Plus ประกอบด้วยประเทศสมาชิกอาเซียนจำนวน ๑๐ ประเทศ และประเทศคู่เจรจาจำนวน ๗ ประเทศ ได้แก่ ออสเตรเลีย อินเดีย ญี่ปุ่น นิวซีแลนด์ เกาหลีใต้ รัสเซีย และสหรัฐฯ รวมถึงผู้แทนสำนักเลขาธิการอาเซียนเข้าร่วมกิจกรรมฯ

๗) กองทัพเรือ และกองทัพเรือสหรัฐฯ จัดการฝึก CARAT 2022 (Cooperation Afloat Readiness and Training: CARAT) ครั้งที่ ๒๘ โดยมีพิธีเปิดการฝึกบริเวณท่าเรือแหลมเทียน ฐานทัพเรือสัตหีบ หน้ากองบัญชาการกองเรือฟริเกตที่ ๒ กองเรือยุทธการ โดยพลเรือโท ไพศาล มีศรี รองผู้บัญชาการกองเรือยุทธการ เป็นประธานฝ่ายไทยร่วมกับพลเรือโท Karl Thomas ผู้บัญชาการกองเรือที่ ๗ เป็นประธานฝ่ายกองทัพเรือสหรัฐฯ เมื่อวันที่ ๒๓ พฤษภาคม ๒๕๖๕

๘) พลเรือเอก สุวิน แจ้งยอดสุข ผู้บัญชาการกองเรือยุทธการ เป็นผู้แทนผู้บัญชาการทหารเรือ เดินทางไปตรวจเยี่ยมการฝึกผสม RIMPAC 2022 ณ มลรัฐฮาวาย สหรัฐอเมริกา ซึ่งกองทัพเรือได้ส่งกำลังพล เข้าร่วมการฝึก โดยปฏิบัติหน้าที่เป็นฝ่ายเสนาธิการรบใน CCTF (Commander, Combined Task Force) และ CFMCC (Combined Force Maritime Component Command) ซึ่งการฝึกผสม RIMPAC เป็นการฝึกผสมพหุภาคีทางเรือที่มีความสำคัญและมีกองทัพเรือประเทศในเขตมหาสมุทรแปซิฟิก จัดกำลังเข้าร่วมการฝึก รวม ๒๖ ประเทศ

๙) พลเรือเอก สมประสงค์ นิลสมัย ผู้บัญชาการทหารเรือ และคณะ เข้าร่วมการประชุม ผู้บัญชาการทหารเรืออาเซียน ครั้งที่ ๑๖ ณ เกาะบาหลี สาธารณรัฐอินโดนีเซีย

ระหว่างวันที่ ๒๑ – ๒๓ สิงหาคม ๒๕๖๕ ตามคำเชิญของกองทัพเรืออินโดนีเซียเป็นเจ้าภาพ โดยในการประชุมฯ ได้มีการบรรยายสถานการณ์ความมั่นคงทางทะเลในภูมิภาค ซึ่งจากสถิติเห็นได้ชัดว่าภัยคุกคามทางทะเลมีจำนวนมากขึ้น รวมถึงได้มีการแลกเปลี่ยนความคิดเห็นระหว่างผู้บัญชาการทหารเรือประเทศต่าง ๆ

๑๐) พลเรือโท สุพพัต ยุทธวงศ์ เจ้ากรมยุทธการทหารเรือ เป็นประธานร่วมกับ นาง Lindsey W. Ford รองผู้ช่วยรัฐมนตรีกลาโหม ภาคพื้นเอเชียใต้และเอเชียตะวันออกเฉียงใต้ สหรัฐอเมริกา ในการประชุมคณะทำงานผู้เชี่ยวชาญด้านความมั่นคงทางทะเลในกรอบการประชุมรัฐมนตรีกลาโหมอาเซียนกับรัฐมนตรีกลาโหมประเทศคู่เจรจา ครั้งที่ ๑๗ และการประชุมวางแผนขั้นสุดท้ายสำหรับการฝึกซ้อมบนโต๊ะ (Table Top Exercise: TTX) ด้านความมั่นคงทางทะเล ณ มลรัฐฮาวาย สหรัฐอเมริกา ระหว่างวันที่ ๒๓ - ๒๔ สิงหาคม ๒๕๖๕

๑๑) พลเรือเอก เชิงชาย ชมเชิงแพทย์ ผู้บัญชาการทหารเรือ ร่วมประชุมทางไกลผ่านระบบ Virtual Conference กับ พลเรือตรี Aaron Beng Yao ผู้บัญชาการทหารเรือสิงคโปร์ เมื่อวันที่ ๒๗ ตุลาคม ๒๕๖๕ ณ ห้องประชุม กองบัญชาการกองทัพเรือ ๑ พระราชวังเดิม เพื่อแนะนำตนในโอกาสเข้ารับตำแหน่งใหม่

๑๒) พลเรือโท อาภากร อยู่คงแก้ว ผู้บัญชาการทัพเรือภาคที่ ๓ ร่วมประชุมทางไกลผ่านระบบ Virtual Conference กับ พลจัตวา Yee Tai Peng ผู้บัญชาการกองเรือภาคที่ ๓ กองเรือภาคตะวันตก กองทัพเรือมาเลเซีย เมื่อวันที่ ๒๘ ตุลาคม ๒๕๖๕ เพื่อกระชับ ความร่วมมือกับผู้บังคับหน่วยกำลังมิตรประเทศที่มีพื้นที่ปฏิบัติการติดต่อกัน

๔.๑.๓๒ การประชุมร่วมของกองทัพอากาศ

๑) พลอากาศเอก คงศักดิ์ จันทรโสภา ผู้บัญชาการกรมควบคุมการปฏิบัติทางอากาศ เป็นผู้แทนผู้บัญชาการทหารอากาศ เข้าร่วมการประชุม 2022 Air and Space Power Conference ระหว่างวันที่ ๒๑ - ๒๓ มีนาคม ๒๕๖๕ ภายใต้หัวข้อ “Resilience and Innovation Air and Space” เพื่อหารือเกี่ยวกับแนวทางที่ยืดหยุ่นและสร้างสรรค์ ในการสร้างความได้เปรียบด้านกำลังทางอากาศและอวกาศในระดับชาติและระดับภูมิภาค และการประชุม Sir Richard Williams Foundation Conference เมื่อวันที่ ๒๔ มีนาคม ๒๕๖๕ โดยมูลนิธิ Sir Richard Williams ซึ่งเป็นหน่วยงานวิจัยอิสระ ภายใต้หัวข้อ “Lessons learned from the Arrival of 5th Generation Capability” ณ Australian National Gallery เพื่อส่งเสริมการพัฒนาและการใช้นโยบายด้านความมั่นคงและการป้องกันประเทศกับสภาพแวดล้อมและค่านิยมทางภูมิรัฐศาสตร์ของเครือรัฐออสเตรเลีย ณ กรุงแคนเบอร์รา เครือรัฐออสเตรเลีย

๒) กองทัพอากาศเข้าร่วมการฝึกผสม COPE TIGER 2022 โดยมีการฝึกภาคสนาม (Field Training Exercise: FTX) ระหว่างวันที่ ๑๓ - ๒๕ มีนาคม ๒๕๖๕ ในพื้นที่กองบิน ๑ จังหวัดนครราชสีมา กองบิน ๒ และสนามฝึกใช้อาวุธทางอากาศ ชัยบาดาล จังหวัดลพบุรี โดยมีกำลังทางอากาศร่วมทำการฝึกจาก ๓ ประเทศ ได้แก่ ราชอาณาจักรไทย สาธารณรัฐสิงคโปร์ และสหรัฐอเมริกา วัตถุประสงค์เพื่อเป็นการพัฒนาขีดความสามารถของหน่วยบินและหน่วยต่อสู้อากาศยาน รวมถึงขีดความสามารถในการปฏิบัติการทางอากาศผสม และเป็นการกระชับความสัมพันธ์ระหว่าง มิตรประเทศที่เข้าร่วมการฝึก

๓) พลอากาศตรี สมพร ร่มพยอม ผู้อำนวยการศูนย์ไซเบอร์กองทัพอากาศ ให้การต้อนรับคณะกองทัพอากาศสหรัฐอเมริกา ภาคพื้นแปซิฟิก (Pacific Air Forces: PACAF) และเจ้าหน้าที่กองกำลังรักษาดินแดนทางอากาศวอชิงตัน สหรัฐอเมริกา (Washington Air National Guard: WA ANG) ในการจัดประชุมแลกเปลี่ยนผู้ชำนาญการเฉพาะด้านไซเบอร์ประจำปี ๖๕ (Cyber Subject Matter Expert Exchange 2022: Cyber SMEE) ระหว่างกองทัพอากาศ กับ PACAF และ WA ANG เพื่อเสริมสร้างความร่วมมือกับข้าราชการกองทัพอากาศ ในมิติด้านไซเบอร์ (Cyber Domain) ณ ห้องประชุมศูนย์ไซเบอร์กองทัพอากาศ เมื่อวันที่ ๑๒ พฤษภาคม ๒๕๖๕

๔) พลอากาศตรี สมพร ร่มพยอม ผู้อำนวยการศูนย์ไซเบอร์กองทัพอากาศ รับเยี่ยมคำนับ นาย Alon Yehoshua (อาลอน เยโฮชัว) ผู้ช่วยทูตทหารอิสราเอล/กรุงเทพฯ และคณะจากหน่วยความร่วมมือป้องกันระหว่างประเทศ (The International Defense Cooperation Directorate of the Israel Ministry of Defense: SIBAT) กระทรวงกลาโหมอิสราเอล เพื่อแนะนำตัวและหารือแนวทางการเสริมสร้างความร่วมมือด้านไซเบอร์ เมื่อวันที่ ๑๗ พฤษภาคม ๒๕๖๕ ณ ห้องรับรองพิเศษ กองการต่างประเทศ กรมข่าวทหารอากาศ

๕) การฝึกผสม BALANCE/TEAK TORCH 22 เป็นการฝึกร่วมกันระหว่างกองทัพอากาศไทย และกองทัพอากาศสหรัฐอเมริกา เพื่อพัฒนาขีดความสามารถของหน่วยกำลังภาคพื้นในการป้องกันฐานบิน และการปฏิบัติการพิเศษ รวมถึงเพื่อเพิ่มพูนทักษะในการบินเดินทางต่ำ การบินสนับสนุนทางอากาศ การส่งกำลังบำรุงทางอากาศ การฝึกปฏิบัติการค้นหาและช่วยชีวิตในพื้นที่การรบ อีกทั้งยังเป็นการแลกเปลี่ยนประสบการณ์ยุทธวิธีเรียนรู้เทคโนโลยี การประยุกต์ใช้อุปกรณ์ที่ประจำการให้ตอบสนองต่อภารกิจ และเสริมสร้างความสัมพันธ์อันดีระหว่างกองทัพอากาศไทยและกองทัพอากาศสหรัฐฯ โดยจัดการฝึกระหว่างวันที่ ๑๖ กรกฎาคม - ๕ สิงหาคม ๒๕๖๕ ณ ที่ตั้งดอนเมือง และกองบิน ๒๓ จังหวัดอุดรธานี

๖) การประชุมผู้ใช้เครื่องบินแบบ Gripen Technical Conference ครั้งที่ ๔๐ โดยมีผู้แทนจากองค์การบริหารจัดส่วนยุทธภัณฑ์ทางทหารสวีเดน (Major Per Arnsberg: FMV) ตัวแทนสายวิทยาการช่างอากาศ สื่อสาร สรรพาวุธ และส่งกำลังบำรุง เข้าร่วมประชุมฯ ระหว่างวันที่ ๒๓ - ๒๔ สิงหาคม ๒๕๖๕ ณ ห้องประชุม Conference Room อาคารปฏิบัติการร่วม กองบิน ๗ จังหวัดสุราษฎร์ธานี

๗) ผู้บังคับการกองบิน ๔ ให้การต้อนรับ Colonel Maruta Yuichiro ผู้ช่วยทูตทหารญี่ปุ่น ประจำประเทศไทย ในโอกาสเยี่ยมชมพิพิธภัณฑ์กองบิน ๔ เพื่อเป็นการเสริมสร้างความสัมพันธ์อันดี อีกทั้งเป็นการแลกเปลี่ยนองค์ความรู้เกี่ยวกับประวัติศาสตร์และความเป็นมาของกองบิน ๔ เมื่อวันที่ ๑๘ สิงหาคม ๒๕๖๕ ณ กองบิน ๔ จังหวัดนครสวรรค์

๘) กองบิน ๔๑ ให้การต้อนรับ Col.Purwanto Adi Nugroho Assistant to Commander of Air Operations Command III for Planning as the Head of Delegation และคณะกองทัพอากาศอินโดนีเซีย ตามโครงการแลกเปลี่ยนการเยือนระหว่างกองทัพอากาศไทยและกองทัพอากาศอินโดนีเซีย ระหว่างวันที่ ๖ - ๘ สิงหาคม ๒๕๖๕ ณ กองบิน ๔๑ จังหวัดเชียงใหม่

๙) กองทัพอากาศ ร่วมกับกองทัพอากาศสาธารณรัฐสิงคโปร์และกองทัพอากาศสหรัฐอเมริกา ประชุมวางแผนขั้นต้น (IPC) สำหรับการฝึกผสม รหัส COPE TIGER 2023 ระหว่างวันที่ ๑๗ - ๒๑ ตุลาคม ๒๕๖๕ ณ โรงแรมสีมาธานี จังหวัดนครราชสีมา ทั้งนี้ การฝึกผสม Cope Tiger 2023 เป็นการฝึกผสมทางอากาศที่มีการสนธิกำลังทางอากาศใหญ่ที่สุด ในภูมิภาคเอเชียตะวันออกเฉียงใต้ โดยมีการนำกำลังทางอากาศและหน่วยต่อสู้อากาศยานภาคพื้นของทั้ง ๓ ประเทศ เข้าทำการฝึกร่วมกัน

๔.๑.๓๓ การประชุมคณะกรรมการร่วมทางการค้า (JTC) ไทย - เวียดนาม ครั้งที่ ๔ ระดับรัฐมนตรี เมื่อวันที่ ๒๐ เมษายน ๒๕๖๕ นายจุรินทร์ ลักษณวิศิษฏ์ รองนายกรัฐมนตรีและรัฐมนตรีว่าการกระทรวงพาณิชย์ ในฐานะหัวหน้าคณะผู้แทนไทย เป็นประธานการประชุมคณะกรรมการร่วมทางการค้า (JTC) ไทย - เวียดนาม ครั้งที่ ๔ ระดับรัฐมนตรี ณ โรงแรมอนันตรา สยาม กรุงเทพฯ ทั้งนี้ ในส่วนของความร่วมมือด้านแรงงานที่ประชุมได้หารือถึงแนวทางการขยายความร่วมมือด้านแรงงานและติดตามความคืบหน้าการจัดทำบันทึกข้อตกลงด้านการจ้างแรงงานระหว่างรัฐบาลแห่งราชอาณาจักรไทยกับรัฐบาลแห่งสาธารณรัฐสังคมนิยมเวียดนามฉบับแก้ไขเพิ่มเติม เพื่อเปิดโอกาสให้แรงงานต่างด้าวสัญชาติเวียดนามเข้ามาทำงานตามบันทึกความเข้าใจว่าด้วยความร่วมมือด้านแรงงานระหว่างรัฐบาลแห่งราชอาณาจักรไทยกับรัฐบาลแห่งสาธารณรัฐสังคมนิยมเวียดนามเพิ่มเติม

๔.๑.๓๔ ภารกิจด้านต่างประเทศของกระทรวงแรงงาน

๑) การฟื้นฟูความสัมพันธ์ด้านแรงงานระหว่างซาอุดีอาระเบียกับประเทศไทย เมื่อวันที่ ๒๘ มีนาคม ๒๕๖๕ นายสุชาติ ชมกลิ่น รัฐมนตรีว่าการกระทรวงแรงงาน พร้อมคณะร่วมพิธีลงนามความตกลงความร่วมมือ ด้านแรงงาน กับนายอะห์หมัด บิน สุไลมาน อัลรอยิฮี (H.E. Eng. Ahmad Sulaiman ALRajhi) รัฐมนตรีว่าการกระทรวงทรัพยากรมนุษย์และการพัฒนาสังคมซาอุดีอาระเบีย ณ กระทรวงทรัพยากรมนุษย์และการพัฒนาสังคมซาอุดีอาระเบีย จำนวน ๒ ฉบับ ได้แก่ (๑) ความตกลงว่าด้วยการจัดหาแรงงานระหว่างกระทรวงแรงงานแห่งราชอาณาจักรไทยและกระทรวงทรัพยากรมนุษย์และการพัฒนาสังคมแห่งราชอาณาจักรซาอุดีอาระเบีย และ (๒) ความตกลงว่าด้วยการจัดหาแรงงานในบ้านระหว่างกระทรวงแรงงานแห่งราชอาณาจักรไทยและกระทรวงทรัพยากรมนุษย์และการพัฒนาสังคมแห่งราชอาณาจักรซาอุดีอาระเบีย

๒) การประชุม World Government Summit นายสุชาติ ชมกลิ่น รัฐมนตรีว่าการกระทรวงแรงงาน และคณะ เข้าร่วมการประชุม World Government Summit ครั้งที่ ๘ ประจำปี ค.ศ. ๒๐๒๒ ณ นครดูไบ สหรัฐอาหรับเอมิเรตส์ ระหว่างวันที่ ๒๙ - ๓๐ มีนาคม ๒๕๖๕ โดยร่วมรับฟัง การกล่าวถ้อยแถลงของนายสุพัฒนพงษ์ พันธ์มีเชาว์ รองนายกรัฐมนตรีและรัฐมนตรีว่าการกระทรวงพลังงาน ในประเด็นที่เกี่ยวข้อง ด้านแรงงานในหัวข้อ THE FUTURE OF REMOTE WORKING AND EMPLOYMENT

๓) กระทรวงแรงงานเดินทางไปราชการต่างประเทศชั่วคราว ณ ประเทศสิงคโปร์ รัฐมนตรีว่าการกระทรวงแรงงาน พร้อมด้วยนายบุญชอบ สุทธมนัสวงษ์ ปลัดกระทรวงแรงงาน และคณะเดินทางไปราชการต่างประเทศชั่วคราว ณ ประเทศสิงคโปร์ ระหว่างวันที่ ๔ - ๘ พฤษภาคม ๒๕๖๕ เพื่อศึกษาเกี่ยวกับการยกระดับฝีมือแรงงาน การลงทุนในการประกันสังคม (การลงทุนในสินทรัพย์นอกตลาด) ระบบประกันสังคมของสิงคโปร์สำหรับแรงงานภาคเอกชน รวมถึงระบบการให้บริการจัดหางานและการบริหารจัดการแรงงานต่างชาติ ในประเทศสิงคโปร์

๔) การประชุมเครือข่าย ด้านแรงงานและการคุ้มครองทางสังคม (Labour and Social Protection Network: LSPN) การประชุมเครือข่ายด้านแรงงานและการคุ้มครองทางสังคม (Labour and Social Protection Network: LSPN) โดยการประชุมดังกล่าวจัดขึ้นภายใต้หัวข้อหลักการประชุม “Shaping Smart Citizens with Digitalization and Eco-Friendly awareness” โดยเน้นด้านการพัฒนาทักษะฝีมือของแรงงาน การปรับตัวให้เข้ากับโลกที่เปลี่ยนแปลงไปของงานและความผันผวนของตลาดแรงงานจากข้อท้าทาทายต่าง ๆ รวมถึง ข้อท้าทายจากโรคโควิด-19 การเปลี่ยนแปลงของเทคโนโลยี การตระหนักถึงความสำคัญ

ของสิ่งแวดล้อม และการบูรณาการเรื่องเพศภาวะในนโยบายด้านแรงงาน ซึ่งมีผู้แทนจากกระทรวงแรงงานของฝ่ายไทยและเขตเศรษฐกิจเอเปคเข้าร่วมการประชุม จำนวน ๗๐ คน ในรูปแบบผสมผสาน และจัดขึ้นเมื่อวันที่ ๑๑ - ๑๒ พฤษภาคม ๒๕๖๕ ณ โรงแรมแชงกรี-ลา กรุงเทพฯ

๕) การประชุมประจำปี องค์การแรงงานระหว่างประเทศ (International Labour Conference: ILC) สมัยที่ ๑๑๐ รัฐมนตรีว่าการกระทรวงแรงงาน พร้อมด้วยผู้บริหารระดับสูงกระทรวงแรงงาน ผู้แทนฝ่ายรัฐบาล รวมทั้งผู้แทนฝ่ายนายจ้าง และผู้แทนฝ่ายลูกจ้าง ได้เข้าร่วม การประชุมประจำปีองค์การแรงงานระหว่างประเทศ (International Labour Conference: ILC) สมัยที่ ๑๑๐ ในรูปแบบผสมผสาน (Hybrid) ซึ่งจัดขึ้นระหว่างวันที่ ๒๗ พฤษภาคม - ๑๑ มิถุนายน ๒๕๖๕ รัฐมนตรีว่าการกระทรวงแรงงาน พร้อมด้วยผู้แทนฝ่ายนายจ้าง และผู้แทนฝ่ายลูกจ้าง ได้ร่วมกล่าวถ้อยแถลงในที่ประชุมเต็มคณะ เมื่อวันที่ ๙ มิถุนายน ๒๕๖๕ โดยรัฐมนตรีว่าการกระทรวงแรงงานได้กล่าวถึงความท้าทายของกลุ่มประเทศ ที่พัฒนาน้อยที่สุด และบทบาทของประเทศไทย ในการให้ความช่วยเหลือกลุ่มประเทศดังกล่าว พร้อมนำเสนอตัวอย่างการดำเนินการที่ดีเพื่อรับมือกับโควิด-19 ของกระทรวงแรงงาน ได้แก่ (๑) มาตรการที่ร่วมมือกับกระทรวงสาธารณสุขในการแจกจ่ายวัคซีน (๒) มาตรการรักษาการจ้างงานสำหรับ SMEs และ (๓) โครงการ Factory Sand Box ซึ่งช่วยรักษาการจ้างงานได้มากกว่า ๔๐๐,๐๐๐ ตำแหน่ง และสร้างมูลค่าส่งออกสูงสุดในรอบ ๓๐ ปี ข้อมติที่สำคัญของการประชุม ได้แก่ (๑) การเห็นชอบให้กำหนดตราสารฉบับใหม่ในรูปแบบข้อแนะ เรื่อง กรอบการฝึกงานที่มีคุณภาพ โดยจะมีอภิปรายเพื่อกำหนดเนื้อหาของข้อแนะ และรับรองการออกตราสารฉบับใหม่ในปี พ.ศ. ๒๕๖๖ (๒) การบรรจุประเด็นสภาพการทำงานที่ปลอดภัยและมีสุขอนามัย ในกรอบหลักการและสิทธิขั้นพื้นฐานในการทำงาน และ (๓) การลงคะแนนเสียงรับรองการแก้ไขประมวลข้อปฏิบัติของอนุสัญญาว่าด้วยแรงงานทางทะเล ค.ศ. ๒๐๐๖

๖) การเดินทางไปราชการต่างประเทศชั่วคราว ณ สาธารณรัฐเกาหลี ภายใต้โครงการการดำเนินการขยายตลาดเชิงรุกเพื่อการจ้างแรงงานไทยในต่างประเทศ ระหว่างวันที่ ๒๓ - ๒๘ มิถุนายน ๒๕๖๕ เพื่อแลกเปลี่ยนนโยบายด้านแรงงานระหว่างฝ่ายไทยและฝ่ายเกาหลี ส่งเสริมและกระชับความร่วมมือในการจัดส่งแรงงานไทยไปทำงานในสาธารณรัฐเกาหลีให้แน่นแฟ้นมากยิ่งขึ้น ส่งเสริมให้คนไทยได้ไปทำงานในต่างประเทศ เพื่อให้มีงานทำมีอาชีพมีรายได้ที่มั่นคง

๗) การประชุมคณะกรรมการร่วมทางการค้า (JTC) ไทย - เวียดนาม ครั้งที่ ๔ ระดับรัฐมนตรี เมื่อวันที่ ๒๐ เมษายน ๒๕๖๕ เข้าร่วมการประชุมคณะกรรมการร่วม

ทางการค้า (JTC) ไทย - เวียดนาม ครั้งที่ ๔ ระดับรัฐมนตรี โดยมีนายจุรินทร์ ลักษณวิศิษฏ์ รองนายกรัฐมนตรีและรัฐมนตรีว่าการกระทรวงพาณิชย์ ในฐานะหัวหน้าคณะผู้แทนไทย เป็นประธาน ณ โรงแรมอนันตรา สยาม กรุงเทพฯ ทั้งนี้ ในส่วนของความร่วมมือด้านแรงงาน ที่ประชุมได้หารือถึงแนวทางการขยายความร่วมมือด้านแรงงานและติดตามความคืบหน้า การจัดทำบันทึกข้อตกลงด้านการจ้างแรงงานระหว่างรัฐบาลแห่งราชอาณาจักรไทยกับรัฐบาล แห่งสาธารณรัฐสังคมนิยมเวียดนามฉบับแก้ไขเพิ่มเติม เพื่อเปิดโอกาสให้แรงงานต่างด้าวสัญชาติ เวียดนามเข้ามาทำงานตามบันทึก ความเข้าใจว่าด้วยความร่วมมือด้านแรงงานระหว่างรัฐบาล แห่งราชอาณาจักรไทยกับรัฐบาลแห่งสาธารณรัฐสังคมนิยมเวียดนามเพิ่มเติม

๘) การประชุมรัฐมนตรีแรงงาน อาเซียน ครั้งที่ ๒๗ และการประชุมอื่น ๆ ที่เกี่ยวข้อง (27th ASEAN Labour Ministers Meeting (27th ALMM) and RelatedMeeting) นายสุชาติ ชมกลิ่น รัฐมนตรีว่าการกระทรวงแรงงาน มอบหมายให้ นายสุเทพ ชิตยวงษ์ เลขานุการรัฐมนตรีว่าการกระทรวงแรงงาน เป็นหัวหน้าคณะผู้แทนไทย พร้อมด้วย นายบุญชอบ สุทธมนัสวงษ์ ปลัดกระทรวงแรงงาน และคณะ เข้าร่วมการประชุมรัฐมนตรีแรงงานอาเซียน ครั้งที่ ๒๗ และการประชุมอื่น ๆ ที่เกี่ยวข้อง ระหว่างวันที่ ๒๕ - ๒๙ ตุลาคม ๒๕๖๕ ณ กรุงมะนิลา สาธารณรัฐฟิลิปปินส์ กระทรวงแรงงานได้เห็นชอบในหลักการ ต่อร่างแถลงการณ์ร่วมรัฐมนตรีแรงงานอาเซียนบวกสาม ครั้งที่ ๑๒ ซึ่งสะท้อนถึงลำดับความสำคัญและความร่วมมืออย่างต่อเนื่อง ระหว่างอาเซียนกับสาธารณรัฐประชาชนจีน ญี่ปุ่น และสาธารณรัฐเกาหลี ซึ่งกระทรวงแรงงาน จะได้เสนอขอความเห็นชอบจากคณะรัฐมนตรีต่อไป โดยกระทรวงแรงงานพร้อมร่วมดำเนินงาน ด้านแรงงานและการพัฒนาทรัพยากรมนุษย์ภายใต้กรอบความร่วมมืออาเซียนกับทุกภาคส่วน เพื่อเป็นส่วนช่วยให้การดำเนินงานของภูมิภาคประสบความสำเร็จตามเป้าหมายที่ตั้งไว้

๔.๑.๓๕ การประชุมระดับสูงสำหรับผู้กำหนดนโยบายด้านสตรีและเศรษฐกิจ (High-Level Policy Dialogue on Women and the Economy : HLPDWE) ประจำปี พ.ศ. ๒๕๖๕ เพื่อหารือและกล่าวถ้อยแถลงเกี่ยวกับนโยบายและการดำเนินงานในการส่งเสริมสตรี ทางเศรษฐกิจ ภายใต้หัวข้อหลัก “Women's Empowerment through BCG” และแถลงการณ์ ประธาน การประชุมรัฐมนตรีเอเปคด้านสตรีและเศรษฐกิจ ประจำปี พ.ศ. ๒๕๖๕ (WEF Chair’s Statement ๒๐๒๒) โดยนายจุติ ไกรฤกษ์ รัฐมนตรีว่าการกระทรวงการพัฒนาสังคมและความ มั่นคงของมนุษย์ ได้ประกาศแถลงการณ์ซึ่งมุ่งเน้นการเสริมพลังสตรีเพื่อการพัฒนาทางเศรษฐกิจที่ ครอบคลุม ยั่งยืน รวมทั้งให้ความสำคัญกับการดำเนินการ ด้านสิ่งแวดล้อมและการเปลี่ยนแปลง สภาพภูมิอากาศผ่านแนวคิดเศรษฐกิจ BCG เมื่อวันที่ ๗ กันยายน ๒๕๖๕ ณ ศูนย์การค้าไอคอน สยามกรุงเทพมหานคร และผ่านระบบออนไลน์ จำนวน ๒๐ เขตเศรษฐกิจ

๔.๒ เสริมสร้างความเป็นปึกแผ่นของอาเซียน

๔.๒.๑ การดำเนินการจัดส่งชุดตรวจโควิด - 19 ให้แก่ประเทศสมาชิกอาเซียน การประชุมสุดยอดอาเซียนสมัยพิเศษว่าด้วยโรคติดเชื้อไวรัสโคโรนา 2019 เมื่อวันที่ ๑๔ เมษายน ๒๕๖๓ ผ่านระบบประชุมทางไกล นายกรัฐมนตรีได้ประกาศมอบชุดตรวจโควิด - 19 แบบ RT-PCR ที่ผลิตในประเทศไทยและผ่านการตรวจสอบแล้วว่าเป็นไปตามมาตรฐานสากลให้แก่ประเทศสมาชิกอาเซียนที่ประสงค์จะรับชุดตรวจฯ ประเทศละ ๑๐,๐๐๐ ชุด เพื่อเริ่มต้นความร่วมมือที่เป็นรูปธรรมของอาเซียนด้านสาธารณสุข โดยมอบกระทรวงการต่างประเทศเป็นผู้จัดส่งนั้น ในการนี้กระทรวงการต่างประเทศได้ว่าจ้างบริษัท สยามไบโอไซเอนซ์ จำกัด ผู้ผลิตชุดตรวจฯ แห่งเดียวในประเทศไทยที่มีความเชี่ยวชาญในการบรรจุชุดตรวจฯ เพื่อการขนส่ง โดยควบคุมอุณหภูมิในระหว่างการขนส่งให้อยู่ในระดับความเย็นที่ต้องการ เพื่อรักษาคุณภาพของชุดตรวจฯ ให้เป็นผู้จัดส่งชุดตรวจฯ ไปยังประเทศผู้รับ และบริษัทฯ ได้ดำเนินการจัดส่งให้กับประเทศผู้รับทั้ง ๗ ประเทศ ประกอบด้วย เมียนมา ลาว กัมพูชา เวียดนาม มาเลเซีย ฟิลิปปินส์ และสิงคโปร์ เสร็จเรียบร้อย เมื่อวันที่ ๓ มีนาคม ๒๕๖๔

๔.๒.๒ โครงการ Development of Training Programme on Cassava in Border Provinces (Farm and Soil Management) กระทรวงการต่างประเทศ โดยกรมความร่วมมือระหว่างประเทศ ร่วมกับกรมวิชาการเกษตร ซึ่งเป็น implementing agency ได้ดำเนินโครงการ Development of Training Programme on Cassava in Border Provinces (Farm and Soil Management) ระหว่างปี ๒๔๖๐ - ๒๕๖๔ โดยมีวัตถุประสงค์เพื่อถ่ายทอดองค์ความรู้และเทคโนโลยีการผลิตมันสำปะหลังให้แก่เกษตรกรชาวกัมพูชาให้สามารถผลิตมันสำปะหลังที่มีคุณภาพได้อย่างยั่งยืนและสามารถลดต้นทุนการผลิต เนื่องจากเกษตรกรชาวกัมพูชาในพื้นที่จังหวัดพระตะบอง จังหวัดไพลิน และจังหวัดบันเตียเมียนเจย พบปัญหาการแพร่ระบาดของแมลงศัตรูพืชและโรคพืชเป็นผลให้คุณภาพมันสำปะหลังและปริมาณการผลิตลดลงทำให้ผลผลิตไม่เพียงพอต่อความต้องการของตลาด ซึ่งโครงการฯ ประกอบด้วยกิจกรรมต่าง ๆ อาทิ การจัดตั้งแปลงสาธิตการปลูกมันสำปะหลังในกัมพูชา การคัดเลือกเกษตรกรปลูกมันสำปะหลังตัวอย่างในกัมพูชา การจัดอบรมให้แก่เกษตรกรชาวกัมพูชาโดยผู้เชี่ยวชาญจากกรมวิชาการเกษตร การศึกษาดูงานที่ประเทศไทยของเกษตรกรตัวอย่างและเจ้าหน้าที่ชาวกัมพูชา และการจัดพิมพ์คู่มือการพัฒนาการปลูกมันสำปะหลังสองภาษา (ภาษาไทยและภาษาเขมร) โดยล่าสุดกรมความร่วมมือระหว่างประเทศได้จัดส่งคู่มือดังกล่าว จำนวน ๒,๐๐๐ เล่ม ในระหว่างวันที่ ๒๕ - ๓๑ มีนาคม ๒๕๖๔ เพื่อเผยแพร่ในกัมพูชา อาทิ หน่วยงานราชการเกษตรจังหวัด สถาบันการศึกษา และโดยเฉพาะกลุ่มชุมชนเกษตรกรผู้เพาะปลูกมันสำปะหลังในจังหวัดพระตะบอง จังหวัดไพลิน

จังหวัดบันเตียเมียนเจย รวมถึงสถาบันการศึกษาในจังหวัดเสียมราฐ และ General Directorate of Agriculture กรุงพนมเปญ ทั้งนี้ โครงการฯ ได้รับความสนใจเป็นอย่างมากจากเกษตรกรชาวกัมพูชา เนื่องจากตอบสนองต่อความต้องการที่แท้จริงของเกษตรกรที่จะพัฒนาการเพาะปลูกมันสำปะหลังให้ได้ผลผลิตที่เพียงพอปราศจากโรคพืชและสามารถนำผลผลิตส่งตลาดได้อย่างเพียงพอ นอกจากนี้ กรมวิชาการเกษตรยังได้เผยแพร่คู่มือฯ ดังกล่าวในหน่วยงานใต้สังกัดในประเทศไทยเพื่อช่วยเหลือเกษตรกรชาวไทยที่ปลูกมันสำปะหลังด้วย

อนึ่ง ได้ขยายระยะเวลาการดำเนินโครงการฯ จนถึงปี ๒๕๖๔ เนื่องจากสถานการณ์การแพร่ระบาดของโรคโควิด - 19

๔.๒.๓ กิจกรรมเผยแพร่รายงาน ASEAN Gender Outlook และการเสวนาหัวข้อการส่งเสริมความเท่าเทียมทางเพศในการสนับสนุนการพัฒนาที่ยั่งยืนและการฟื้นฟูจากโควิด - 19 ในอาเซียน เมื่อวันที่ ๒๕ พฤษภาคม ๒๕๖๔ ปลัดกระทรวงการต่างประเทศได้ร่วมกล่าวเปิดกิจกรรมดังกล่าว ซึ่งจัดโดยกระทรวงการต่างประเทศ ศูนย์อาเซียนเพื่อการศึกษาและการหารือด้านการพัฒนาที่ยั่งยืน และ UN Women ผ่านระบบการประชุมทางไกล โดยมีผู้เข้าร่วมกว่า ๒๐๐ คน จากคณะทูตานุทูตและองค์การระหว่างประเทศในประเทศไทย ส่วนราชการ ภาคเอกชน ภาควิชาการ ภาคประชาสังคม และสาธารณชน โดยกิจกรรมดังกล่าวประสบความสำเร็จในการเผยแพร่รายงาน ASEAN Gender Outlook ในประเทศไทย โดยเฉพาะความก้าวหน้าในการดำเนินการของอาเซียนตาม SDGs ผ่านมุมมองทางเพศสภาพ รวมถึงผลกระทบของโควิด - 19 ต่อความเท่าเทียมทางเพศและการพัฒนาที่ยั่งยืนในภูมิภาค นอกจากนี้กิจกรรมดังกล่าวยังได้ช่วยเสริมสร้างบทบาทที่สร้างสรรค์ของไทยในการเพิ่มพูนความร่วมมือในอาเซียนเพื่อส่งเสริมความเท่าเทียมทางเพศและความเชื่อมโยงกับการพัฒนาที่ยั่งยืนและครอบคลุม โดยเฉพาะในการรับมือกับโควิด - 19

๔.๒.๔ กิจกรรม ASEAN-Swiss Forum on SDG 12 (Responsible Consumption and Production) and Business and Human Rights เมื่อวันที่ ๓๑ พฤษภาคม ๒๕๖๔ ปลัดกระทรวงการต่างประเทศได้ร่วมกล่าวเปิดกิจกรรมดังกล่าว ซึ่งจัดโดยสวิตเซอร์แลนด์และศูนย์อาเซียนเพื่อการศึกษาและการหารือด้านการพัฒนาที่ยั่งยืน (ASEAN Centre for Sustainable Development Studies and Dialogue: ACSDSD) ผ่านระบบการประชุมทางไกล โดยที่ประชุมได้แลกเปลี่ยนและเรียนรู้ประสบการณ์ระหว่างสวิตเซอร์แลนด์กับอาเซียนในเรื่องการผลิตและการบริโภคอย่างยั่งยืนในบริบทของธุรกิจและสิทธิมนุษยชน โมเดลเศรษฐกิจ BCG ตลอดจนส่งเสริมความเป็นหุ้นส่วนที่ครอบคลุมในการเสริมสร้างความยั่งยืนและการฟื้นฟูจากโควิด - 19 ที่เข้มแข็งในภูมิภาค

๔.๒.๕ การจัดงานวันสังคมสงเคราะห์โลกระดับภูมิภาคเอเชีย-แปซิฟิก ประจำปี ๒๕๖๔ กรมพัฒนาสังคมและสวัสดิการ กระทรวงการพัฒนาสังคมและความมั่นคงของมนุษย์ ร่วมกับหน่วยงานภาคีเครือข่ายด้านสังคมสงเคราะห์ จัดงานวันสังคมสงเคราะห์โลกระดับภูมิภาคเอเชีย-แปซิฟิก ประจำปี ๒๕๖๔ ในวันอังคารที่ ๑๖ มีนาคม ๒๕๖๔ ภายใต้หัวข้อ "Ubuntu: I Am Because We Are" Strengthening Social Solidarity and Global Connectedness" ในรูปแบบการประชุมทางไกล โดยการจัดงานในครั้งนี้ส่งผลให้ผู้ปฏิบัติงานด้านสังคมสงเคราะห์และสวัสดิการสังคมได้แลกเปลี่ยนข้อคิดเห็นเกี่ยวกับการดำเนินงานด้านสังคมสงเคราะห์และสวัสดิการสังคมได้รับการเสริมสร้างความเข้มแข็งทางสังคม รวมทั้งได้ประชาสัมพันธ์ผลการดำเนินงานด้านสังคมสงเคราะห์และสวัสดิการสังคม โดยเฉพาะอย่างยิ่งการทำงานในบริบทที่มีความท้าทายให้สาธารณชนได้รับทราบ

๔.๒.๖ การเตรียมการจัดประชุมเรื่องการส่งเสริมการมีงานทำที่มีคุณค่าสำหรับผู้สูงอายุเพื่อสังคมสำหรับคนทุกวัยในประเทศอาเซียนบวกสาม ระหว่างและภายหลังสถานการณ์แพร่ระบาดของโรคติดเชื้อไวรัสโคโรนา 2019 (โควิด - 19) ผ่านระบบประชุมทางไกล (ASEAN Visual Conference on Promoting Decent Work for Older Persons for an inclusive Society During and After COVID - 19 Pandemic) ภายใต้แผนงานสาขาสวัสดิการสังคมและการพัฒนา โดยกรมกิจการผู้สูงอายุ กระทรวงการพัฒนาสังคมและความมั่นคงของมนุษย์ จัดทำ Concept Note และ Check List โครงการเรียบร้อยแล้ว และอยู่ระหว่างแจ้งเวียนประเทศสมาชิกอาเซียนให้ข้อคิดเห็น

๔.๒.๗ การประชุมคณะทำงานเรื่องวัฒนธรรมแห่งการป้องกัน ครั้งที่ ๔ (4th Meeting of the Working Group on Culture of Prevention: WG on CoP) กระทรวงการพัฒนาสังคมและความมั่นคงของมนุษย์เข้าร่วมการประชุมดังกล่าวผ่านระบบการประชุมทางไกล เมื่อวันที่ ๒๙ มีนาคม ๒๕๖๔ ในการประชุมนี้ ได้รับทราบความก้าวหน้าการดำเนินงานตามแผนปฏิบัติการภูมิภาคในการขับเคลื่อนวัฒนธรรมแห่งการป้องกัน และความก้าวหน้าเกี่ยวกับการจัดทำแผนงาน/โครงการต่าง ๆ ที่เกี่ยวข้อง ในการนี้ กระทรวงการพัฒนาสังคมและความมั่นคงของมนุษย์เห็นควรประสานงานกับหน่วยงานที่เกี่ยวข้อง เพื่อนำผลการประชุมที่เกี่ยวข้องไปสู่การปฏิบัติต่อไป

การประชุมออนไลน์ดังกล่าว จัดโดยประเทศบรูไนดารุสซาลาม ในฐานะประธานอาเซียนในปี ๒๕๖๔ ซึ่งเป็นการจัดประชุมที่ต่อเนื่องกันจำนวน ๓ รายการ รวมถึงการจัดประชุมเจ้าหน้าที่อาวุโสสำหรับคณะมนตรีประชาคมสังคมและวัฒนธรรมอาเซียน ครั้งที่ ๓๐ ซึ่งเป็นการประชุมระดับเจ้าหน้าที่อาวุโส ในวันที่ ๓๐ มีนาคม ๒๕๖๔ และการประชุมคณะมนตรี

ประชาคมสังคมและวัฒนธรรมอาเซียน ครั้งที่ ๒๕ ซึ่งเป็นการประชุมระดับรัฐมนตรีผ่านระบบการประชุมทางไกล

๔.๒.๘ การประชุมเจ้าหน้าที่อาวุโสสำหรับคณะมนตรีประชาคมสังคมและวัฒนธรรมอาเซียน ครั้งที่ ๓๐ (30th Meeting of the Senior Officials Committee for the ASEAN Socio-Cultural Community: SOCA) ในการประชุมดังกล่าวผ่านระบบการประชุมทางไกล เมื่อวันที่ ๓๐ มีนาคม ๒๕๖๔ ได้มีการรับทราบความก้าวหน้าเกี่ยวกับประเด็นสืบเนื่องจากการประชุม SOCA และการประชุม ASCC Council ครั้งก่อน เช่น การประเมินครึ่งแผนของแผนงานประชาคมอาเซียน พ.ศ. ๒๕๖๘ การเสริมสร้างความร่วมมือข้ามสาขาและข้ามเสาที่เกี่ยวข้องกับประชาคมสังคมและวัฒนธรรมอาเซียน การเป็นประธานอาเซียนในปี พ.ศ. ๒๕๖๔ ของประเทศบรูไนดารุสซาลาม และเอกสารผลลัพธ์เพื่อการพิจารณาของผู้นำอาเซียนในการประชุมสุดยอดอาเซียน ครั้งที่ ๓๘ และการประชุมอื่น ๆ ที่เกี่ยวข้อง จำนวน ๓๒ ฉบับ จำแนกเป็นเอกสารเพื่อรับรอง (For adoption) ในการประชุมสุดยอดอาเซียน ครั้งที่ ๓๘ จำนวน ๗ ฉบับ เอกสารเพื่อทราบในการประชุมสุดยอดอาเซียน ครั้งที่ ๓๘ (For notation) จำนวน ๒๓ ฉบับ และเอกสารเพื่อรับรองในการประชุมสุดยอดอาเซียนบวกสาม ครั้งที่ ๒๔ และการประชุมสุดยอดเอเชียตะวันออก ครั้งที่ ๑๖ จำนวน ๒ ฉบับ

ในการนี้ กระทรวงการพัฒนาสังคมและความมั่นคงของมนุษย์เห็นควรประสานงานกับหน่วยงานที่เกี่ยวข้องเพื่อนำผลการประชุมที่เกี่ยวข้องไปสู่การปฏิบัติต่อไป

๔.๒.๙ การประชุมคณะมนตรีประชาคมสังคมและวัฒนธรรมอาเซียน ครั้งที่ ๒๕ (25th ASEAN Socio-Cultural Community (ASCC) Council Meeting) ในการประชุมดังกล่าวผ่านระบบการประชุมทางไกล เมื่อวันที่ ๓๑ มีนาคม ๒๕๖๔ ได้มีการนำเสนอแผนงานหลักในการเป็นประธานอาเซียนของประเทศบรูไนดารุสซาลามภายใต้แนวคิดหลัก “เราห่วงใย เราเตรียมพร้อม เราก้าวหน้า” “We Care, We Prepare, We Prosper” และรับรองในหลักการต่อรายชื่อเอกสารผลลัพธ์สำคัญภายใต้ประชาคมสังคมและวัฒนธรรมอาเซียนสำหรับการประชุมสุดยอดอาเซียน ครั้งที่ ๓๘ และการประชุมสุดยอดอื่น ๆ ที่เกี่ยวข้อง จำนวนทั้งหมด ๓๒ ฉบับ รวมถึงการรับรองร่างรายงานการประชุมคณะมนตรีประชาคมสังคมและวัฒนธรรมอาเซียน ครั้งที่ ๒๕ เพื่อนำเสนอต่อการประชุมสุดยอดอาเซียน ครั้งที่ ๓๘ และการรับรองร่างถ้อยแถลงร่วมสำหรับการประชุมคณะมนตรีประชาคมสังคมและวัฒนธรรมอาเซียน ครั้งที่ ๒๕

สำหรับประเทศไทย นางพัชรี อาระยะกุล ปลัดกระทรวงการพัฒนาสังคมและความมั่นคงของมนุษย์ ซึ่งได้รับมอบหมายจากรัฐมนตรีว่าการกระทรวงการพัฒนาสังคมและความมั่นคงของมนุษย์ให้เป็นหัวหน้าผู้แทนไทยในระดับรัฐมนตรี ได้กล่าวถ้อยแถลง

ต่อที่ประชุม โดยแสดงความยินดีต่อรัฐมนตรีว่าการกระทรวงวัฒนธรรม เยาวชน และการกีฬา ประเทศบรูไนดารุสซาลาม ในโอกาสการดำรงตำแหน่งประธานอาเซียนของประเทศบรูไนดารุสซาลาม ตลอดจนรับทราบเกี่ยวกับการนำเสนอแผนงานหลักในการเป็นประธานอาเซียนของประเทศบรูไนดารุสซาลาม ภายใต้แนวคิดหลัก (Theme) การเป็นประธานอาเซียนในปี ๒๕๖๔ นอกจากนี้ ยังได้เน้นย้ำถึงการดำเนินการในอนาคต ซึ่งประเทศไทยให้คำมั่นในการสานต่อความร่วมมือกับประเทศสมาชิกอาเซียนทั้งหลาย เพื่อสร้างอาเซียนให้เป็นประชาคมแห่งความเอื้ออาทรและการแบ่งปันโดยไม่ทิ้งใครไว้ข้างหลัง

ในการนี้ กระทรวงการพัฒนาสังคมและความมั่นคงของมนุษย์ เห็นควรประสานงานกับหน่วยงานที่เกี่ยวข้องเพื่อนำผลการประชุมที่เกี่ยวข้องไปสู่การปฏิบัติต่อไป

๔.๒.๑๐ การจัดกิจกรรมสิทธิของเด็กในบริบทของการโยกย้ายถิ่นฐาน

๑) การจัดกิจกรรมคู่ขนานอาเซียน ภายใต้หัวข้อ “การตระหนักรู้เกี่ยวกับสิทธิของเด็กในบริบทของการโยกย้ายถิ่นฐานในอาเซียน” (Virtual ASEAN Side-Events to Asia-Pacific Regional Review of Implementation of the Global Compact for Safe, Orderly and Regular Migration: “Realising the Rights of Children in the Context of Migration in ASEAN”) โดยการประชุมดังกล่าว ซึ่งจัดผ่านระบบการประชุมทางไกล เมื่อวันที่ ๑๒ มีนาคม ๒๕๖๔ เป็นการประชุมเพื่อหารือและแลกเปลี่ยนข้อคิดเห็นเกี่ยวกับแนวทางการประสานความร่วมมือในภูมิภาคในการนำข้อตกลงระหว่างประเทศเพื่อการโยกย้ายถิ่นฐานที่ปลอดภัย เป็นระเบียบ และปกติ ไปสู่การปฏิบัติ ส่งเสริมความตระหนักรู้เกี่ยวกับปฏิญญาอาเซียนว่าด้วยสิทธิของเด็กในบริบทของการโยกย้ายถิ่นฐานและแลกเปลี่ยนมุมมองและข้อคิดเห็นที่เป็นประโยชน์ต่อการจัดทำแผนปฏิบัติการระดับภูมิภาคว่าด้วยสิทธิของเด็กในบริบทการโยกย้ายถิ่นฐานในอาเซียน

ในการนี้ กระทรวงการพัฒนาสังคมและความมั่นคงของมนุษย์เห็นควรจัดให้มีการประสานงานและนำข้อคิดเห็นและข้อเสนอแนะที่ได้รับจากการจัดกิจกรรมคู่ขนานอาเซียนดังกล่าว ไปพิจารณาประกอบการจัดทำแผนปฏิบัติการระดับภูมิภาคว่าด้วยสิทธิของเด็กในบริบทการโยกย้ายถิ่นฐานในอาเซียนต่อไป

๒) งานเปิดตัวแผนปฏิบัติการระดับภูมิภาค ว่าด้วยการอนุวัติการปฏิญญาอาเซียนว่าด้วยสิทธิของเด็กในบริบทของการโยกย้ายถิ่นฐาน ผ่านระบบการประชุมทางไกล (Virtual Launch of the Regional Plan of Action on Implementing the ASEAN Declaration on the Rights of Children in the Context of Migration: RPA on CCM) เมื่อวันที่ ๒๐ มกราคม ๒๕๖๕ นางสาวแรมรุ้ง วรวัธ รองปลัดกระทรวงการพัฒนาสังคมและความมั่นคงของมนุษย์

ซึ่งได้รับมอบหมายจากปลัดกระทรวงการพัฒนาสังคมและความมั่นคงของมนุษย์ ให้กล่าวในพิธีเปิดงานเปิดตัวแผนปฏิบัติการระดับภูมิภาคว่าด้วยการอนุวัติการปฏิญญาอาเซียนว่าด้วยสิทธิของเด็กในบริบทของการโยกย้ายถิ่นฐาน ผ่านระบบการประชุมทางไกล (Virtual Launch of the Regional Plan of Action on Implementing the ASEAN Declaration on the Rights of Children in the Context of Migration: RPA on CCM) โดยมีวัตถุประสงค์เพื่อเสริมสร้างความตระหนักรู้เกี่ยวกับ RPA on CCM กับ ทุกภาคส่วนที่เกี่ยวข้อง รวมถึงหารือเกี่ยวกับแนวทางการดำเนินงานในการแปลง RPA on CCM ไปสู่การปฏิบัติ โดยมีผู้เข้าร่วมงาน จำนวน ๓๓๓ คน

๓) การจัดงานงานเปิดตัว RPA on CCM เป็นส่วนหนึ่งของโครงการด้านการคุ้มครองสิทธิของสตรีและเด็กในบริบทของการโยกย้ายถิ่นฐานและการแสวงหาแนวทางการแก้ปัญหาที่ยั่งยืนในการขจัดความรุนแรงต่อสตรีและเด็กในบริบทของการโยกย้ายถิ่นฐานในอาเซียน (Project on protecting the rights of women and children in the context of migration and finding sustainable solutions in eliminating violence against the women and children in the context of migration in ASEAN) ซึ่งเป็นโครงการของประเทศไทยโดยการนำของนายวันชัย รุจนวงศ์ ผู้แทนไทยด้านสิทธิเด็กใน ACWC ที่ได้รับการบรรจุในแผนงานของคณะกรรมาธิการอาเซียนว่าด้วยการส่งเสริมและคุ้มครองสิทธิสตรีและสิทธิเด็ก พ.ศ. ๒๕๖๔ - ๒๕๖๘ (ACWC Work Plan 2021 - 2025) โดยมีกิจกรรมที่สำคัญได้แก่ การฉายวีดิทัศน์เกี่ยวกับเด็กในบริบทของการโยกย้ายถิ่นฐานและการอภิปรายในหัวข้อการคุ้มครองเด็กในบริบทของการโยกย้ายถิ่นฐานผ่านการแปลงแผนปฏิบัติการระดับภูมิภาคฯ ไปสู่การปฏิบัติ ทั้งนี้ สำหรับกิจกรรมภายใต้โครงการด้านการคุ้มครองสิทธิของสตรีและเด็กในบริบทของการโยกย้ายถิ่นฐานฯ ที่อยู่ระหว่างการดำเนินการและจะดำเนินการในระยะถัดไป ได้แก่ การแปล RPA on CCM เป็นภาษาประจำชาติของประเทศสมาชิกอาเซียนและการจัดทำเอกสาร RPA on CCM ในรูปแบบที่เป็นมิตรต่อเด็ก การประชุมเชิงปฏิบัติการเกี่ยวกับสตรีและเด็กในบริบทการโยกย้ายถิ่นฐานและการจัดทำรายงานสรุปผลการดำเนินงานเมื่อสิ้นสุดโครงการ

๔.๒.๑๑ การประชุมประสานงานประชาคมสังคมและวัฒนธรรมอาเซียน ครั้งที่ ๑๖ (Sixteenth Coordinating Conference on the ASEAN Socio-Cultural Community: 16th SOCCOM) และการประชุมอื่น ๆ ที่เกี่ยวข้อง ผ่านระบบการประชุมทางไกล เมื่อวันที่ ๑๕ มีนาคม ๒๕๖๔ ในการประชุมดังกล่าว ได้มีการอภิปรายขององค์กรอาเซียนเฉพาะสาขาต่าง ๆ ภายใต้ประชาคมสังคมและวัฒนธรรมอาเซียนเกี่ยวกับการผลักดันข้อริเริ่มสำคัญตามกรอบการฟื้นฟูที่ครอบคลุมของอาเซียน (ASEAN Comprehensive Recovery Framework: ACRF) ไปสู่การปฏิบัติ

นอกจากนี้ ได้มีการเปิดตัวรายงานการวิเคราะห์แนวโน้มการพัฒนาของอาเซียน (The ASEAN Development Outlook: ADO) ซึ่งเป็นรายงานฉบับแรกในอาเซียน โดยความร่วมมือระหว่างสำนักเลขาธิการอาเซียนและคณะวิจัยจากมหาวิทยาลัยเคมบริดจ์ มีเนื้อหาครอบคลุม ๔ หัวข้อหลักที่เชื่อมโยงกัน ได้แก่ อัตลักษณ์ (Identity) สภาพแวดล้อมที่เป็นธรรมชาติและที่มนุษย์สร้างขึ้น (Natural and Built Environment) ความเป็นอยู่ (Livelihood) และสวัสดิการสังคมและสุขภาพ (Social Welfare and Health) ผ่านตัวแปรขับเคลื่อนการเปลี่ยนแปลง ๔ ประการ ได้แก่ ข้อมูลประชากรพื้นฐาน (Demographic) การอพยพโยกย้ายถิ่นฐาน (Migration) การเปลี่ยนแปลงสภาพภูมิอากาศ (Climate Change) และการปฏิวัติอุตสาหกรรมครั้งที่ ๔ (the Fourth Industrial Revolution: 4IR)

ในช่วงท้าย มีการจัดประชุมหุ้นส่วนความร่วมมือประชาคมสังคมและวัฒนธรรมอาเซียน ครั้งที่ ๑ (First ASCC Partnership Conference) โดยมีการนำเสนอแผนงานสำคัญเกี่ยวกับการฟื้นฟูและการสร้างภูมิคุ้มกันหลังการแพร่ระบาดของโรคติดเชื้อไวรัสโคโรนา 2019 ในระดับภูมิภาคอาเซียน โดยประธานหรือรองประธานองค์กรอาเซียนเฉพาะสาขาภายใต้ประชาคมสังคมและวัฒนธรรมอาเซียน และประธานคณะเจ้าหน้าที่อาวุโสสำหรับประชาคมสังคมและวัฒนธรรมอาเซียนได้นำเสนอแผนงานที่เกี่ยวข้องและแลกเปลี่ยนความคิดเห็นกับประเทศคู่เจรจา

๔.๒.๑๒ การจัดทำแผนที่นำทางเพื่ออนุวัติการปฏิญญาฮานอยว่าด้วยการเสริมสร้างความเข้มแข็งให้กับงานสังคมสงเคราะห์เพื่อมุ่งสู่การเป็นประชาคมอาเซียนที่แน่นแฟ้นและตอบสนอง

๑) การประชุมเริ่มต้นการจัดทำแผนที่นำทางเพื่ออนุวัติการปฏิญญาฮานอยว่าด้วยการเสริมสร้างความเข้มแข็งให้กับงานสังคมสงเคราะห์เพื่อมุ่งสู่การเป็นประชาคมอาเซียนที่แน่นแฟ้นและตอบสนอง (Kick-Off Meeting on the Development of Roadmap to Implement Ha Noi Declaration on Strengthening Social Work Towards Cohesive and Responsive ASEAN Community) ในการประชุมผ่านระบบทางไกล เมื่อวันที่ ๒๕ มีนาคม ๒๕๖๔ ดังกล่าว ได้มีการหารือเกี่ยวกับกรอบการดำเนินงานและกลยุทธ์การดำเนินการในการพัฒนาแผนที่นำทางเพื่ออนุวัติการปฏิญญาฮานอยว่าด้วยการเสริมสร้างความเข้มแข็งให้กับงานสังคมสงเคราะห์ เพื่อมุ่งสู่การเป็นประชาคมอาเซียนที่แน่นแฟ้นและตอบสนอง ทั้งนี้ การจัดทำแผนที่นำทางฯ เป็นข้อริเริ่มของสาธารณรัฐสังคมนิยมเวียดนาม เพื่ออนุวัติการปฏิญญาฮานอยฯ ซึ่งเป็นเอกสารที่ผู้นำอาเซียนให้การรับรองในการประชุมสุดยอดอาเซียน ครั้งที่ ๓๗ ผ่านระบบการประชุมทางไกล ภายใต้การเป็นประธานอาเซียนของสาธารณรัฐสังคมนิยมเวียดนามในปี ๒๕๖๓ แผนที่

นำทางดังกล่าวจะเป็นหนึ่งในเอกสารผลลัพธ์สำคัญที่จะเสนอให้ผู้นำอาเซียนรับทราบในการประชุมสุดยอดอาเซียนครั้งที่ ๓๘ ในเดือนตุลาคม ๒๕๖๔ ภายใต้การเป็นประธานอาเซียนของประเทศบรูไนดารุสซาลาม ในการนี้ กระทรวงการพัฒนาสังคมและความมั่นคงของมนุษย์เห็นควรประสานงานกับหน่วยงานที่เกี่ยวข้องเพื่อเตรียมการในระยะถัดไป

๒) การประชุมคณะทำงานว่าด้วยการจัดทำแผนที่นำทางเพื่ออนุวัติการปฏิญญาฮานอยว่าด้วยการเสริมสร้างความเข้มแข็งให้กับงานสังคมสงเคราะห์เพื่อมุ่งสู่การเป็นประชาคมอาเซียนที่แน่นแฟ้นและตอบสนอง ครั้งที่ ๑ (1st Meeting of Technical Working Group on the Roadmap to Implement Ha Noi Declaration on Strengthening Social Work towards Cohesive and Responsive ASEAN Community) สำนักงานปลัดกระทรวงการพัฒนาสังคมและความมั่นคงของมนุษย์เข้าร่วมการประชุมผ่านระบบการประชุมทางไกล เมื่อวันที่ ๒๖ เมษายน ๒๕๖๔ ผู้เข้าร่วมประชุมประกอบด้วยเจ้าหน้าที่อาวุโสอาเซียนด้านสวัสดิการสังคมและการพัฒนาหรือผู้แทน และผู้แทนภาคีเครือข่ายสังคมสงเคราะห์อาเซียนจากประเทศกัมพูชา อินโดนีเซีย มาเลเซีย ฟิลิปปินส์ ไทย และเวียดนาม ตลอดจนประธานและรองประธานขององค์กรอาเซียนเฉพาะสาขาที่เกี่ยวข้อง ได้แก่ คณะกรรมการอาเซียนด้านสตรี คณะกรรมาธิการอาเซียนว่าด้วยการส่งเสริมและคุ้มครองสิทธิสตรีและสิทธิเด็ก เจ้าหน้าที่อาวุโสอาเซียนด้านการศึกษา เจ้าหน้าที่อาวุโสอาเซียนด้านสาธารณสุข เจ้าหน้าที่อาวุโสอาเซียนว่าด้วยอาชญากรรมข้ามชาติ ผู้อำนวยการบริหารศูนย์ฝึกอบรมอาเซียนด้านสังคมสงเคราะห์และสวัสดิการสังคม และผู้แทนองค์การ UNICEF

๔.๒.๑๓ การประชุมเกี่ยวกับเด็กและสตรีในกรอบอาเซียน

๑) การประชุมคณะกรรมาธิการอาเซียนว่าด้วยการส่งเสริมและคุ้มครองสิทธิสตรีและสิทธิเด็ก ครั้งที่ ๒๒ (22nd ACWC Meeting) ผ่านระบบการประชุมทางไกล เมื่อวันที่ ๒๒ มีนาคม ๒๕๖๔ โดยที่ประชุมได้มีการปรึกษาหารือและติดตามความคืบหน้าของการดำเนินงานภายใต้กลไก ACWC โดยมีประเทศบรูไนดารุสซาลามเป็นประธานการประชุมประจำปี พ.ศ. ๒๕๖๔

ในการนี้ นายวันชัย รุจนวงศ์ ผู้แทนไทยด้านสิทธิเด็กใน ACWC ได้นำเสนอความก้าวหน้าในการขับเคลื่อนแผนปฏิบัติการระดับภูมิภาคว่าด้วยการขจัดความรุนแรงต่อเด็กผ่านการจัดทำร่างแผนปฏิบัติการระดับภูมิภาคว่าด้วยการคุ้มครองเด็กจากการแสวงหาผลประโยชน์ในสื่อออนไลน์ในอาเซียน และร่างแผนปฏิบัติการระดับภูมิภาคว่าด้วยสิทธิของเด็กในบริบทโยกย้ายถิ่นฐานในอาเซียน ซึ่งทั้ง ๒ ฉบับ เป็นเอกสารที่ประเทศไทยเป็นผู้ริเริ่ม และจะมี

การเสนอให้ผู้นำอาเซียนรับทราบในการประชุมสุดยอดอาเซียน ในปี ๒๕๖๔ ภายใต้การเป็นประธานอาเซียนของบรูไนดารุสซาลาม

นอกจากนี้ นางสาวรัชดา ไชยคุปต์ ผู้แทนไทยด้านสิทธิสตรีใน ACWC ได้นำเสนอความก้าวหน้าในการประเมินผลครึ่งแผนปฏิบัติการระดับภูมิภาคอาเซียนว่าด้วยการขจัดความรุนแรงต่อสตรีด้วย

กระทรวงการพัฒนาสังคมและความมั่นคงของมนุษย์เห็นควรให้มีการประสานงานกับหน่วยงานที่เกี่ยวข้องเพื่อนำผลการประชุมที่เกี่ยวข้องไปสู่การปฏิบัติต่อไป

๒) การจัดกิจกรรมคู่ขนานอาเซียน ภายใต้หัวข้อ "การตระหนักรู้เกี่ยวกับสิทธิของเด็กในบริบทของการโยกย้ายถิ่นฐานในอาเซียน" (Virtual ASEAN Side-Events to Asia-Pacific Regional Review of Implementation of the Global Compact for Safe, Orderly and Regular Migration: "Realising the Rights of Children in the Context of Migration in ASEAN") โดยการประชุมดังกล่าว ซึ่งจัดผ่านระบบการประชุมทางไกล เมื่อวันที่ ๑๒ มีนาคม ๒๕๖๔ เป็นการประชุมเพื่อหารือและแลกเปลี่ยนข้อคิดเห็นเกี่ยวกับแนวทางการประสานความร่วมมือในภูมิภาค ในการนำข้อตกลงระหว่างประเทศเพื่อการโยกย้ายถิ่นฐานที่ปลอดภัย เป็นระเบียบ และปกติ ไปสู่การปฏิบัติ ส่งเสริมความตระหนักรู้เกี่ยวกับปฏิญญาอาเซียนว่าด้วยสิทธิของเด็กในบริบทของการโยกย้ายถิ่นฐานและแลกเปลี่ยนมุมมองและข้อคิดเห็นที่เป็นประโยชน์ต่อการจัดทำแผนปฏิบัติการระดับภูมิภาคว่าด้วยสิทธิของเด็กในบริบทการโยกย้ายถิ่นฐานในอาเซียน

ในการนี้ กระทรวงการพัฒนาสังคมและความมั่นคงของมนุษย์เห็นควรจัดให้มีการประสานงานและนำข้อคิดเห็นและข้อเสนอแนะที่ได้รับจากการจัดกิจกรรมคู่ขนานอาเซียนดังกล่าว ไปพิจารณาประกอบการจัดทำแผนปฏิบัติการระดับภูมิภาคว่าด้วยสิทธิของเด็กในบริบทการโยกย้ายถิ่นฐานในอาเซียนต่อไป

๓) การประชุมเตรียมการสำหรับการประชุมคณะทำงานระหว่าง ACWC กับ SOMSWD เพื่อจัดทำแผนปฏิบัติการระดับภูมิภาคว่าด้วยการคุ้มครองเด็กจากการแสวงหาประโยชน์ในสื่อออนไลน์ในอาเซียน ครั้งที่ ๓/๒๕๖๔ สำนักงานปลัดกระทรวงการพัฒนาสังคมและความมั่นคงของมนุษย์ เข้าร่วมการประชุมผ่านระบบการประชุมทางไกล เมื่อวันที่ ๙ เมษายน ๒๕๖๔ การประชุมดังกล่าวเป็นการประชุมของฝ่ายไทยในฐานะคณะกรรมการร่างเอกสาร (Drafting committee) โดยมีการนำข้อคิดเห็นจากประเทศสมาชิกอาเซียน โดยเฉพาะอย่างยิ่งความเห็นของ SOMSWD ประเทศอินโดนีเซีย มาพิจารณาและอภิปรายเพื่อหาข้อสรุปร่วมกันเกี่ยวกับถ้อยความในร่างแผนปฏิบัติการระดับภูมิภาคฯ ก่อนที่จะมีการประชุมคณะทำงานระหว่าง

ACWC กับ SOMSWD เพื่อจัดทำแผนปฏิบัติการระดับภูมิภาคว่าด้วยการคุ้มครองเด็กจากการแสวงหาประโยชน์ในสื่อออนไลน์ในอาเซียน ครั้งที่ ๓/๒๕๖๔ ในวันที่ ๒๓ เมษายน ๒๕๖๔

๔) การประชุมคณะทำงานระหว่าง ACWC กับ SOMSWD เพื่อจัดทำแผนปฏิบัติการระดับภูมิภาคว่าด้วยการคุ้มครองเด็กจากการแสวงหาผลประโยชน์ในสื่อออนไลน์ในอาเซียน ครั้งที่ ๓/๒๕๖๔ สำนักงานปลัดกระทรวงการพัฒนาสังคมและความมั่นคงของมนุษย์เข้าร่วมการประชุมผ่านระบบการประชุมทางไกล เมื่อวันที่ ๒๓ เมษายน ๒๕๖๔ ณ ห้องประชุม ชั้น ๗ อาคาร ซี.พี. ทาวเวอร์ ๓ ถนนพญาไท กรุงเทพฯ การประชุมดังกล่าวเป็นการประชุมที่ต่อเนื่อง ซึ่งสำนักงานปลัดกระทรวงการพัฒนาสังคมและความมั่นคงของมนุษย์ร่วมกับกรมกิจการเด็กและเยาวชนจัดขึ้น ทั้งนี้ ที่ประชุมได้มีการพิจารณาและจัดทำร่างฉบับที่ ๓ (3rd Draft) ของแผนปฏิบัติการระดับภูมิภาคว่าด้วยการคุ้มครองเด็กจากการแสวงหาประโยชน์ในสื่อออนไลน์ในอาเซียน โดยได้มีการนำข้อคิดเห็นจากประเทศสมาชิกอาเซียน โดยเฉพาะอย่างยิ่งความเห็นของ SOMSWD ประเทศอินโดนีเซีย มาพิจารณาและอภิปรายเพื่อหาข้อสรุปร่วมกันเกี่ยวกับถ้อยความในร่างแผนปฏิบัติการระดับภูมิภาคฯ

๕) การประชุมคณะทำงานร่วมระหว่างคณะกรรมาธิการอาเซียนว่าด้วยการส่งเสริมและคุ้มครองสิทธิสตรีและสิทธิเด็ก (ASEAN Commission on the Promotion and Protection of the Rights of Women and Children: ACWC) กับเจ้าหน้าที่อาวุโสอาเซียนด้านสวัสดิการสังคมและการพัฒนา (SOMSWD) เพื่อจัดทำแผนปฏิบัติการระดับภูมิภาคว่าด้วยสิทธิของเด็กในบริบทโยกย้ายถิ่นฐานในอาเซียน ครั้งที่ ๓/๒๕๖๔ และครั้งที่ ๔/๒๕๖๔ เมื่อวันที่ ๑๗ และ ๒๕ พฤษภาคม ๒๕๖๔ ตามลำดับ ผ่านระบบการประชุมทางไกล โดยเป็นการประชุมต่อเนื่องจากการประชุมคณะทำงานร่วมฯ ครั้งที่ผ่านมา โดยมีนายวันชัย รุจนวงศ์ ผู้แทนไทยด้านสิทธิเด็กใน ACWC เป็นประธานฯ ที่ประชุมได้นำความเห็นที่ได้รับจาก SOMSWD อินโดนีเซีย และ SOMSWD สิงคโปร์ มาพิจารณาและอภิปรายเพื่อหาข้อสรุปร่วมกันในการจัดทำร่างฉบับที่ ๓ (3rd Draft)

๖) การประชุมความร่วมมือระหว่างคณะกรรมาธิการอาเซียนว่าด้วยการส่งเสริมและคุ้มครองสิทธิสตรีและสิทธิเด็กกับหุ้นส่วน ครั้งที่ ๓ (3rd Partnership Conference of the ASEAN Commission on the Promotion and Protection of the Rights of Women and Children) ผ่านระบบการประชุมทางไกล เมื่อวันที่ ๑๔ มิถุนายน ๒๕๖๕ ณ กองการต่างประเทศ สำนักงานปลัดกระทรวงการพัฒนาสังคมและความมั่นคงของมนุษย์

- การประชุม 3rd Partnership Conference of ACWC ได้รับเกียรติจาก H.E. Hou Nirmita (ฮู เนียมิตา) ประธาน ACWC จากประเทศกัมพูชา เป็นผู้กล่าวเปิดประชุมร่วมกับ H.E. Ekkaphab Phanthavong (เอกภาพ พันธวงศ์) รองเลขาธิการอาเซียนสำหรับประชาคมสังคมและวัฒนธรรมอาเซียน จำแนกออกเป็น ๔ ช่วง ได้แก่ ช่วงที่ ๑ ข้อผูกพันของ ACWC ต่อการส่งเสริมและคุ้มครองสิทธิสตรีและสิทธิเด็กในอาเซียน ช่วงที่ ๒ การนำเสนอเกี่ยวกับแผนงานของ ACWC ปี ๒๕๖๔-๒๕๖๘ เพื่อส่งเสริมการเข้าถึงสิทธิของสตรีและเด็กในอาเซียน ข้อท้าทายและโอกาสสำหรับ ความร่วมมือและการประสานงาน ช่วงที่ ๓ การนำเสนอเกี่ยวกับกองทุน ACWC และหารือเกี่ยวกับขอบเขตการดำเนินงานของ ACWC ว่าด้วยการสนับสนุนภาคสมัครใจของภาคี ความร่วมมือภายนอกต่อโครงการของ ACWC และช่วงที่ ๔ การใช้ประโยชน์ความร่วมมือและการประสานงานจากแผนงานสำคัญสำหรับ ปี ๒๕๖๕ - ๒๕๖๖ ผ่านการดำเนินงานในลักษณะพหุสาขาและระหว่างเสาหลักประชาคมอาเซียน

๔.๒.๑๔ การประชุมเสริมสร้างขีดความสามารถด้านการดำเนินงานระบบการติดตามประเมินผลภายใต้แผนงานประชาคมสังคมและวัฒนธรรมอาเซียน พ.ศ. ๒๕๖๘ สำหรับองค์กรเฉพาะสาขาภายใต้ประชาคมสังคมและวัฒนธรรมอาเซียนของประเทศไทย (Capacity Building for the Operationalisation of the ASCC Blueprint Monitoring and Evaluation (M&E) System for all ASCC Sectoral Bodies of Thailand) สำนักงานปลัดกระทรวงการพัฒนาสังคมและความมั่นคงของมนุษย์เข้าร่วมการประชุมผ่านระบบการประชุมทางไกล ระหว่างวันที่ ๒๐ - ๒๒ เมษายน ๒๕๖๔ ร่วมกับผู้แทนหน่วยงานประสานงานหลักขององค์กรอาเซียนเฉพาะสาขาภายใต้ประชาคมสังคมและวัฒนธรรมอาเซียนของประเทศไทยทั้ง ๑๕ สาขา และเจ้าหน้าที่กองการต่างประเทศ สำนักงานปลัดกระทรวงการพัฒนาสังคมและความมั่นคงของมนุษย์ จำนวนทั้งสิ้น ๔๒ คน ซึ่งจัดโดยสำนักเลขาธิการอาเซียนและมีวัตถุประสงค์สำคัญเพื่อพัฒนาขีดความสามารถด้านการติดตามประเมินผลโดยทั่วไปและการติดตามประเมินผลการดำเนินงานตามแผนงานประชาคมสังคมและวัฒนธรรมอาเซียน พ.ศ. ๒๕๖๘ (ASCC Blueprint 2025) สำหรับองค์กรเฉพาะสาขาภายใต้ประชาคมสังคมและวัฒนธรรมอาเซียนของประเทศไทย ทั้งนี้ ผู้เข้าร่วมการประชุมได้เรียนรู้ทั้งภาคทฤษฎีและภาคปฏิบัติ ตลอดจนร่วมอภิปรายและแลกเปลี่ยนเรียนรู้กับคณะวิทยากรจากสำนักเลขาธิการอาเซียน

๔.๒.๑๕ การประชุมระดับภูมิภาคเพื่อสนับสนุนการแลกเปลี่ยนความรู้และประสบการณ์เกี่ยวกับแนวปฏิบัติด้านการให้ที่พักพิงในประเทศสมาชิกอาเซียน (The Regional Workshop to Support Knowledge Exchange and Experience on Shelter Practices across ASEAN Member States) สำนักงานปลัดกระทรวงการพัฒนาสังคมและความมั่นคงของมนุษย์ เข้าร่วมการประชุมผ่านระบบการประชุมทางไกล เมื่อวันที่ ๒๗ เมษายน ๒๕๖๔ ซึ่งจัดโดยโครงการอาเซียน-ออสเตรเลียเพื่อต่อต้านการค้ามนุษย์ (ASEAN-ACT) และรัฐบาลสาธารณรัฐฟิลิปปินส์ ผู้เข้าร่วมประชุมประกอบด้วยผู้แทนจากประเทศสมาชิกอาเซียน ได้แก่คณะกรรมาธิการระหว่างรัฐบาลอาเซียนว่าด้วยสิทธิมนุษยชน (AICHR) คณะกรรมาธิการอาเซียนว่าด้วยการส่งเสริมและคุ้มครองสิทธิสตรีและสิทธิเด็ก (ACWC) เจ้าหน้าที่อาวุโสอาเซียนว่าด้วยอาชญากรรมข้ามชาติ (SOMTC) เจ้าหน้าที่อาวุโสอาเซียนด้านสวัสดิการสังคมและการพัฒนา (SOMSWD) และผู้แทนหน่วยงานของประเทศไทยที่เกี่ยวข้อง ได้แก่ สำนักงานศาลยุติธรรม สำนักงานอัยการสูงสุด สำนักงานตำรวจแห่งชาติ กระทรวงแรงงาน กระทรวงยุติธรรม กรมสอบสวนคดีพิเศษ สถานคุ้มครองสวัสดิภาพผู้เสียหายจากการค้ามนุษย์ กองต่อต้านการค้ามนุษย์และกองการต่างประเทศ สำนักงานปลัดกระทรวงการพัฒนาสังคมและความมั่นคงของมนุษย์ และผู้มีส่วนเกี่ยวข้อง จำนวนทั้งหมดประมาณ ๒๐๐ คน ซึ่งมีวัตถุประสงค์เพื่อนำเสนอข้อค้นพบที่สำคัญจากการศึกษาแนวปฏิบัติด้านการให้ที่พักพิงสำหรับเหยื่อจากการค้ามนุษย์ในประเทศสมาชิกอาเซียน ข้อเสนอแนะด้านกฎหมาย นโยบาย และแนวปฏิบัติที่ดี รวมถึงเป็นเวทีในการหารือเกี่ยวกับพัฒนาการและความท้าทายในการช่วยเหลือผู้เสียหายจากการค้ามนุษย์ ทั้งนี้ได้มีการอภิปรายแลกเปลี่ยนข้อคิดเห็น และจัดทำข้อเสอแนะต่อองค์กรอาเซียนเฉพาะสาขาที่เกี่ยวข้องและประเทศสมาชิกอาเซียน เพื่อพิจารณานำไปสู่การปฏิบัติผ่านการจัดทำแผนงานโครงการต่าง ๆ ที่เกี่ยวข้องต่อไป

๔.๒.๑๖ การประชุมเชิงปฏิบัติการเพื่อสรุปผลการจัดทำแผนงานขององค์กรอาเซียนเฉพาะสาขาด้านสวัสดิการสังคมและการพัฒนา พ.ศ. ๒๕๖๔-๒๕๖๘ และกรอบผลลัพธ์การปฏิบัติงาน (Workshop on the Finalisation of the SOMSWD (Senior Officials Meeting on Social Welfare and Development) Work Plan 2021-2025 and Its Results Frameworks) เมื่อวันที่ ๑๑ พฤษภาคม ๒๕๖๔ ซึ่งผู้แทนกระทรวงการพัฒนาสังคมและความมั่นคงของมนุษย์เข้าร่วมผ่านระบบการประชุมทางไกล โดยที่ประชุมได้มีการปรึกษาหารือเพื่อสรุปผลการจัดทำแผนงาน SOMSWD พ.ศ. ๒๕๖๔ - ๒๕๖๘ รวมถึงการจัดทำกรอบผลลัพธ์การปฏิบัติงานและตัวชี้วัดที่เหมาะสมกับแต่ละกิจกรรมภายใต้แผนงาน SOMSWD เพื่อนำเสนอต่อเจ้าหน้าที่อาวุโสอาเซียนและรัฐมนตรีอาเซียนด้านสวัสดิการสังคมและการพัฒนา

(SOMSWD/AMMSWD) ให้การรับรองด้วยวิธีการแจ้งเวียนในลำดับถัดไป โดยขณะนี้สำนักเลขาธิการอาเซียนอยู่ระหว่างการรวบรวมรายละเอียดแผนงาน/โครงการ และขอรับความเห็นเพิ่มเติมจากประเทศสมาชิกเพื่อจัดทำร่างแผนงานฉบับสมบูรณ์

๔.๒.๑๗ การประชุมร่วมเจ้าหน้าที่อาวุโสอาเซียนสามเสาหลัก เมื่อวันที่ ๑๗ มิถุนายน ๒๕๖๔ ปลัดกระทรวงการต่างประเทศ พร้อมด้วยผู้แทนกระทรวงพาณิชย์ และกระทรวงการพัฒนาสังคมและความมั่นคงของมนุษย์ เข้าร่วมการประชุมร่วมเจ้าหน้าที่อาวุโสสามเสาหลัก ซึ่งมีเจ้าหน้าที่อาวุโสอาเซียนของบรูไนฯ เป็นประธาน โดยได้มีการหารือเกี่ยวกับประเด็นสำคัญและผลลัพธ์ภายใต้การเป็นประธานอาเซียนของบรูไนฯ ในปีนี้ การรับมือกับโควิด - 19 และการส่งเสริมความร่วมมือในประเด็นคาบเกี่ยวต่าง ๆ อาทิ ความเชื่อมโยงและการพัฒนาที่ยั่งยืน โดยปลัดกระทรวงฯ ย้ำความสำคัญของการจัดหาวัคซีนโควิด - 19 โดยใช้เงินจากกองทุนอาเซียนเพื่อรับมือกับโควิด - 19 และการพิจารณาการยอมรับวัคซีนโควิด - 19 ร่วมกันเพื่อสนับสนุนการอำนวยความสะดวกในการเดินทางระหว่างประเทศและการฟื้นฟูของภูมิภาค นอกจากนี้ ในฐานะที่ไทยเป็นผู้ประสานงานของอาเซียนด้านการพัฒนาที่ยั่งยืน ปลัดกระทรวงฯ ได้แจ้งผลการดำเนินการที่เกี่ยวข้องของไทย รวมทั้งกิจกรรมของศูนย์อาเซียนเพื่อการศึกษาและการหารือด้านการพัฒนาที่ยั่งยืนและแผนงานของไทยเพื่อขับเคลื่อนความร่วมมือด้าน BCG ในอาเซียน

๔.๒.๑๘ การประชุมร่วมระหว่างภาครัฐและเอกชนด้านสวัสดิการสังคมและการพัฒนา ครั้งที่ ๑๖ (16th ASEAN GO-NGO Forum on Social Welfare and Development: 16th GO-NGO Forum) ผ่านระบบการประชุมแบบผสมผสาน เมื่อวันที่ ๑๕ ธันวาคม ๒๕๖๔ ณ ห้องประชุมชั้น ๒ อาคารกรมพัฒนาสังคมและสวัสดิการ โดยจัดขึ้นภายใต้แนวคิดหลัก “การเสริมสร้างความเข้มแข็งให้กับหุ้นส่วนเพื่อความเป็นอยู่ที่ดีขึ้นของอาเซียน (Strengthening Partnerships towards the Betterment of ASEAN)” โดยนางสาวแรมรุ้ง วรวัธ รองปลัดกระทรวงการพัฒนาสังคมและความมั่นคงของมนุษย์ ได้รับมอบหมายจากปลัดกระทรวงการพัฒนาสังคมและความมั่นคงของมนุษย์ ให้ปฏิบัติหน้าที่ในฐานะหัวหน้าเจ้าหน้าที่อาวุโสอาเซียนด้านสวัสดิการสังคมและการพัฒนาของประเทศไทย (SOMSWD Leader of Thailand) ได้เป็นประธานร่วม (Co-Chair) กับศาสตราจารย์ กิตติคุณ ดร.ชนิตา รักษ์พลเมือง กรรมการอำนวยการ สภาสังคมสงเคราะห์แห่งประเทศไทย ในพระบรมราชูปถัมภ์ฯ (National Council on Social Welfare of Thailand: NCSWT) ซึ่งการประชุมดังกล่าวมีระเบียบวาระการประชุมที่สำคัญ ดังนี้ (๑) การอภิปรายในหัวข้อการเสริมสร้างสังคมที่มีภูมิคุ้มกันและครอบคลุมมากขึ้นผ่านการมีปฏิสัมพันธ์กับหุ้นส่วน (Building More Resilient and

Inclusive Society through Engagements with Partners) (๒) บทบาทและการสนับสนุนของ NGOs/CSOs และภาคเอกชน ในด้านสวัสดิการสังคมและการพัฒนา รวมถึงการเสริมสร้างสังคมที่มีภูมิคุ้มกันและมีส่วนร่วมมากยิ่งขึ้นเพื่อรองรับการฟื้นตัวภายหลังการระบาดครั้งใหญ่ของโรคโควิด 19 บนพื้นฐานของแนวคิดไม่ทิ้งใครไว้ข้างหลัง (๓) บทบาท ความสำเร็จ และการมีส่วนร่วมขององค์กรที่ได้รับรางวัลสวัสดิการสังคมและการพัฒนาดีเด่นแห่งอาเซียน (AOSWADA) ประจำปี ๒๕๖๔ (๔) การจัดทำข้อเสนอแนะของการประชุม ASEAN GO-NGO Forum ครั้งที่ ๑๖ เพื่อนำเสนอต่อการประชุม SOMSWD ครั้งที่ ๑๗ และ (๕) การจัดทำข่าวประชาสัมพันธ์ (Press Release) ของการประชุม ASEAN GO-NGO Forum ครั้งที่ ๑๖

๔.๒.๑๙ การประชุมเจ้าหน้าที่อาวุโสอาเซียนด้านสวัสดิการสังคมและการพัฒนา ครั้งที่ ๑๗ (17th Senior Officials Meeting on Social Welfare and Development : SOMSWD) ในรูปแบบการประชุมแบบผสมผสาน เมื่อวันที่ ๑๖ ธันวาคม ๒๕๖๔ ณ ห้องประชุมชั้น ๒ อาคารกรมพัฒนาสังคมและสวัสดิการ ภายใต้แนวคิดหลัก “การเสริมสร้างความเข้มแข็งให้กับหุ้นส่วนเพื่อความเป็นอยู่ที่ดีขึ้นของอาเซียน (Strengthening Partnerships towards the Betterment of ASEAN)” ในรูปแบบการประชุมแบบผสมผสาน ซึ่งประเทศไทย โดยกระทรวงการพัฒนาสังคมฯ เป็นเจ้าภาพ ซึ่งการประชุมดังกล่าวมีระเบียบวาระสำคัญ ดังนี้ (๑) พิธีเปิดและพิธีมอบรางวัลสวัสดิการสังคมและการพัฒนาดีเด่นแห่งอาเซียน (AOSWADA) ประจำปี ๒๕๖๔ (๒) การรับมอบหน้าที่การเป็นประธานของ SOMSWD (SOMSWD Chair) ของประเทศไทยต่อจากประเทศฟิลิปปินส์ (๓) การรายงานความก้าวหน้าเกี่ยวกับผลการดำเนินงานตามแผนงานขององค์กรอาเซียนเฉพาะสาขาด้านสวัสดิการสังคมและการพัฒนา พ.ศ. ๒๕๕๙ - ๒๕๖๓ (๔) ความก้าวหน้าในการจัดทำแผนงานขององค์กรอาเซียนเฉพาะสาขาด้านสวัสดิการสังคมและการพัฒนา พ.ศ. ๒๕๖๔ - ๒๕๖๘ (๕) การรับทราบสถานะของการดำเนินงานเพื่ออนุวัติการปฏิญญาและแผนงานตามประเด็นตัดขวางต่าง ๆ ภายใต้ความรับผิดชอบของสาขาสวัสดิการสังคมและการพัฒนา และ (๖) การหารือเกี่ยวกับแนวทางการขับเคลื่อนการดำเนินงานในอนาคต

๔.๒.๒๐ การประชุมเจ้าหน้าที่อาวุโสอาเซียนบวกสามด้านสวัสดิการสังคมและการพัฒนา ครั้งที่ ๑๖ (16th ASEAN Plus Three Senior Officials Meeting on Social Welfare and Development : SOMSWD +3) ในรูปแบบการประชุมแบบผสมผสานและการประชุม SOMSWD+3 ครั้งที่ ๑๖ เมื่อวันที่ ๑๗ ธันวาคม ๒๕๖๔ ณ ห้องประชุมชั้น ๒ อาคารกรมพัฒนาสังคมและสวัสดิการ ภายใต้แนวคิดหลัก “การเสริมสร้างความเข้มแข็งให้กับหุ้นส่วนเพื่อความเป็นอยู่ ที่ดีขึ้นของอาเซียน (Strengthening Partnerships towards the Betterment of ASEAN)” ในรูปแบบการประชุมแบบผสมผสาน ซึ่งประเทศไทย โดยกระทรวง

การพัฒนาสังคมฯ เป็นเจ้าภาพจัดการประชุม การประชุม SOMSWD+3 ครั้งที่ ๑๖ ดังกล่าว เป็นการประชุมระดับเจ้าหน้าที่อาวุโสระหว่างหน่วยงานผู้รับผิดชอบด้านสวัสดิการสังคมและการพัฒนา จาก ๑๐ ประเทศสมาชิกอาเซียน สำนักเลขาธิการอาเซียน และประเทศอาเซียนบวกสาม ได้แก่ สาธารณรัฐประชาชนจีน ประเทศญี่ปุ่น และสาธารณรัฐเกาหลี โดยกระทรวงการพัฒนาสังคมฯ ได้รับหน้าที่การเป็นประธาน SOMSWD ต่อจากประเทศฟิลิปปินส์ โดยนางสาวแรมรุ้ง วรวัธ รองปลัดกระทรวงการพัฒนาสังคมและความมั่นคงของมนุษย์ ได้รับมอบหมายจากปลัดกระทรวงการพัฒนาสังคมและความมั่นคงของมนุษย์ ให้ปฏิบัติหน้าที่ประธานการประชุม และมีระเบียบวาระสำคัญของการประชุม ได้แก่ (๑) การนำเสนอผลลัพธ์ของการประชุม SOMSWD ครั้งที่ ๑๗ และการประชุม ASEAN GO-NGO Forum ครั้งที่ ๑๖ ในส่วนที่เกี่ยวข้องกับประเทศอาเซียนบวกสาม-ผู้เข้าร่วมประชุมผ่านระบบการประชุมทางไกล

๔.๒.๒๑ พลเอก เฉลิมพล ศรีสวัสดิ์ ผู้บัญชาการทหารสูงสุด เดินทางเยือนสาธารณรัฐสิงคโปร์ อย่างเป็นทางการ ระหว่างวันที่ ๒๕ - ๒๗ เมษายน ๒๕๖๕ เพื่อกระชับความสัมพันธ์ตามคำเชิญของ พลโท Melvyn Ong Su Kiat ผู้บัญชาการทหารสูงสุดสิงคโปร์ โดยผู้บัญชาการทหารสูงสุด ได้เดินทางไปกระทรวงกลาโหมสิงคโปร์ เพื่อหารือข้อราชการกับผู้บัญชาการทหารสูงสุดสิงคโปร์ และแลกเปลี่ยนความคิดเห็นเกี่ยวกับประเด็นความมั่นคงที่สำคัญในภูมิภาค กับ ดร. Ng Eng Hen รัฐมนตรีว่าการกระทรวงกลาโหมสิงคโปร์ พร้อมทั้งเยี่ยมชมหน่วยงานระดับนานาชาติ จำนวน ๓ หน่วย ประกอบด้วย ศูนย์ Counter Terrorism Infomation Center (CTIF) ซึ่งเป็นศูนย์ประสานและดำเนินการวิเคราะห์ข้อมูลด้านการก่อการร้าย ศูนย์ Regional HADR Coordination Center (RHCC) ซึ่งเป็นศูนย์บรรเทาสาธารณภัยที่จะประสานความช่วยเหลือระหว่างกองทัพต่างประเทศกับกองทัพประเทศที่ได้รับผลจากภัยพิบัติ และศูนย์ Information Fusion Center (IFC) ซึ่งเป็นศูนย์ความร่วมมือด้านการข่าวต่อภัยคุกคามทางทะเล

๔.๒.๒๒ กองทัพเรือเข้าร่วมการประชุม ดังนี้

๑) พลเรือโท ชลธิศ นาวานุเคราะห์ เจ้ากรมข่าวทหารเรือ เชิญผู้ช่วยทูตฝ่ายทหารสาธารณรัฐประชาธิปไตยประชาชนลาว/กรุงเทพฯ และรองผู้ช่วยทูตฝ่ายทหารสาธารณรัฐประชาธิปไตยประชาชนลาว/กรุงเทพฯ พบปะเพื่อสานความสัมพันธ์ประเทศเพื่อนบ้าน โดยมีผู้อำนวยการสำนักการข่าว กรมข่าวทหารเรือ และผู้อำนวยการกองการต่างประเทศ สำนักนโยบายและแผน กรมข่าวทหารเรือ เข้าร่วมกิจกรรมดังกล่าว และได้ทาบทามฝ่ายสาธารณรัฐประชาธิปไตยประชาชนลาวในการร่วมประชุม ผ่านสื่ออิเล็กทรอนิกส์ ระหว่างหน่วยเรือรักษาความสงบเรียบร้อยตามลำน้ำโขงกับผู้แทนฝ่ายสาธารณรัฐประชาธิปไตยประชาชนลาว

ที่ดูแลด้านความมั่นคงตามลำแม่น้ำโขง เพื่อแนะนำตัวและหารือการปฏิบัติงานร่วมกันในพื้นที่ ทั้งนี้ ผู้ช่วยทูตฝ่ายทหารสาธารณรัฐประชาธิปไตยประชาชนลาว/กรุงเทพฯ มีความยินดีที่จะประสานผู้แทนฝ่ายสาธารณรัฐประชาธิปไตยประชาชนลาวเข้าร่วมการประชุมดังกล่าว ซึ่งจะมีขึ้นในโอกาสต่อไป

๒) พลเรือโท ชลธิศ นาวานุเคราะห์ เจ้ากรมข่าวทหารเรือ จัดการประชุมผ่านสื่ออิเล็กทรอนิกส์ เพื่อแนะนำตัวระหว่าง พลเรือโท พิชัย ล้อชูสกุล ผู้บัญชาการทัพเรือภาค ๑ กับพลเรือโท เตีย ซุก คา ผู้บัญชาการกองบัญชาการทางยุทธวิธี/รองผู้บัญชาการทัพเรือราชอาณาจักรกัมพูชา โดยมี นาวาเอก วิทวัส ศุภกาญจน์ ผู้ช่วยทูตฝ่ายทหารเรือไทย/พนมเปญ เข้าร่วมการประชุมกับกองทัพเรือราชอาณาจักรกัมพูชา เมื่อวันที่ ๑๙ มกราคม ๒๕๖๕ ซึ่งการประชุมครั้งนี้เป็นไปตามนโยบายผู้บัญชาการทหารเรือที่ให้ผู้บัญชาการกองกำลังตามแนวชายแดนได้มีความสัมพันธ์ที่ดีในการปฏิบัติงานตั้งแต่ยามปกติ ซึ่งจะช่วยให้การแก้ไขปัญหาต่าง ๆ ร่วมกันมีประสิทธิภาพมากขึ้น โดยเจ้ากรมข่าวทหารเรือได้กล่าวถึงนโยบายผู้บัญชาการทหารเรือในการฟื้นฟูความสัมพันธ์ของกองทัพเรือทั้ง ๒ ประเทศ และได้จัดการประชุมผ่านสื่ออิเล็กทรอนิกส์ ระหว่างผู้บัญชาการทหารเรือ และ ผู้บัญชาการทหารเรือราชอาณาจักรกัมพูชา เมื่อวันที่ ๒๑ ธันวาคม ๒๕๖๔ โดยที่ประชุมได้เห็นชอบร่วมกัน ในการจัดกิจกรรมต่าง ๆ ระหว่างกันให้มากยิ่งขึ้น นอกจากนี้ ได้เสนอให้จัดตั้งกลุ่ม ใน WhatsApp เป็นช่องทางประสานงาน HOT LINE เพิ่มเติมระหว่างกันด้วย

๓) พลเรือโท ชลธิศ นาวานุเคราะห์ เจ้ากรมข่าวทหารเรือ ได้เข้าร่วมกิจกรรมกีฬากอล์ฟเชื่อมความสัมพันธ์และรับประทานอาหารกับผู้ช่วยทูตฝ่ายทหารสาธารณรัฐสังคมนิยมเวียดนาม/กรุงเทพฯ และรองผู้ช่วยทูตฝ่ายทหารสาธารณรัฐสังคมนิยมเวียดนาม/กรุงเทพฯ พร้อมด้วยข้าราชการของกรมข่าวทหารเรือ จำนวน ๒ นาย เมื่อวันที่ ๑๔ มกราคม ๒๕๖๕ เพื่อเป็นการกระชับความสัมพันธ์และเสริมสร้างความร่วมมือด้านการต่างประเทศ ระหว่างกรมข่าวทหารเรือกับสำนักงานผู้ช่วยทูตฝ่ายทหารเรือประจำสถานเอกอัครราชทูตไทยในต่างประเทศ/กรุงเทพฯ โดยได้พบปะพูดคุยและสร้างความคุ้นเคยทำให้เกิดประโยชน์ในการประสานความร่วมมือและการสนับสนุนงานของกองทัพเรือในด้านต่าง ๆ ต่อไป

๔) พลเรือโท ชลธิศ นาวานุเคราะห์ เจ้ากรมข่าวทหารเรือ เชิญผู้ช่วยทูตฝ่ายทหาร ราชอาณาจักรกัมพูชา/กรุงเทพฯ และผู้ช่วยทูตฝ่ายทหารราชอาณาจักรกัมพูชา/กรุงเทพฯ พบปะพูดคุยและร่วมรับประทานอาหาร เมื่อวันที่ ๑๙ มกราคม ๒๕๖๕ เพื่อสานสัมพันธ์ประเทศเพื่อนบ้าน ไทย - กัมพูชา โดยมีผู้อำนวยการสำนักนโยบายและแผน กรมข่าวทหารเรือ

และผู้อำนวยการกองการต่างประเทศ สำนักนโยบายและแผน กรมข่าวทหารเรือ เข้าร่วมกิจกรรมดังกล่าว

๕) พลเรือเอก สมประสงค์ นิลสมัย ผู้บัญชาการทหารเรือ ให้การต้อนรับนายมาเร็ก ลิบชีตซกี เอกอัครราชทูตสาธารณรัฐเช็กประจำประเทศไทย เมื่อวันที่ ๒๑ มกราคม ๒๕๖๕ ณ ห้องรับรอง กองบัญชาการกองทัพเรือ พื้นที่พระราชวังเดิม เพื่อแสดงความยินดีในโอกาสที่ผู้บัญชาการทหารเรือเข้ารับตำแหน่งใหม่ และแลกเปลี่ยนมุมมองความคิดเห็นด้านความสัมพันธ์ นับเป็นการเสริมสร้างความร่วมมือระหว่างกองทัพเรือกับสาธารณรัฐเช็ก ในการนี้ พลเรือโท ชลธิศ นาวานุเคราะห์ เจ้ากรมข่าวทหารเรือ ได้ร่วมคณะรับการเยี่ยมคารวะดังกล่าวด้วย

๖) พลเรือเอก สมประสงค์ นิลสมัย ผู้บัญชาการทหารเรือ ให้การต้อนรับนางสุจิตรา ทุไร เอกอัครราชทูตสาธารณรัฐอินเดียประจำประเทศไทย เมื่อวันที่ ๒๑ มกราคม ๒๕๖๕ ณ ห้องรับรอง กองบัญชาการกองทัพเรือ พื้นที่พระราชวังเดิม เพื่อแสดงความยินดีในโอกาสที่ผู้บัญชาการทหารเรือเข้ารับตำแหน่งใหม่ และแลกเปลี่ยนมุมมองความคิดเห็นด้านความสัมพันธ์ นับเป็นการเสริมสร้างความร่วมมือระหว่างกองทัพเรือกับ สาธารณรัฐอินเดีย ในการนี้ พลเรือโท ชลธิศ นาวานุเคราะห์ เจ้ากรมข่าวทหารเรือ ได้ร่วมคณะรับการเยี่ยมคารวะดังกล่าวด้วย

๗) พลเรือเอก สมประสงค์ นิลสมัย ผู้บัญชาการทหารเรือ เข้าร่วมการประชุม The 5th Multilateral Maritime Virtual Key Leader Engagement (KLE) ร่วมกับกองทัพเรือมิตรประเทศ จำนวน ๑๔ ประเทศ ในภูมิภาคอินโด - แปซิฟิก เมื่อวันที่ ๒๕ มกราคม ๒๕๖๕ ณ ห้องประชุม กองบัญชาการกองทัพเรือ ๑ พระราชวังเดิม โดยมี พลเรือเอก แซมมวล ปาปาโร่ ผู้บัญชาการกองเรือสหรัฐอเมริกาภาคพื้นแปซิฟิก เป็นเจ้าภาพการประชุม ซึ่งการประชุมครั้งนี้จัดขึ้นในหัวข้อ “Reinvigorating Partnerships at Sea 2022” โดยเปิดโอกาสให้ กองทัพเรือมิตรประเทศ ร่วมแสดงความคิดเห็น และวิสัยทัศน์ในการเสริมสร้างและฟื้นฟูความสัมพันธ์ทางทะเลของประเทศในภูมิภาคอินโด แปซิฟิก ซึ่งก่อนปิดการประชุม ผู้บัญชาการกองเรือสหรัฐอเมริกาฯ ได้ขอบคุณผู้เข้าร่วมการประชุมทุกท่านและคาดว่า การประชุม KLE ครั้งที่ ๖ จะจัดขึ้นในเดือนกรกฎาคม ๒๕๖๕ ต่อไป

๘) พลอากาศเอก นภาเดช ธูปะเตมีย์ ผู้บัญชาการทหารอากาศและคณะเดินทางเยือนสหรัฐอเมริกา เพื่อหารือข้อราชการเกี่ยวกับประเด็นการขยายความร่วมมือด้านการปฏิบัติการทางทหาร การแลกเปลี่ยนแนวคิดการปฏิบัติการของกำลังทางอากาศในภูมิภาค การพัฒนากำลังทางอากาศในอนาคต และการปฏิบัติการทางอากาศด้วยเครื่องบินขับไล่/โจมตีกับ ผู้บังคับบัญชาระดับสูงของกองทัพอากาศสหรัฐอเมริกา และหน่วยงานด้านความมั่นคง

ของสหรัฐอเมริกา ระหว่างวันที่ ๑๒ - ๑๙ เมษายน ๒๕๖๕ ณ กรุงวอชิงตัน ดี.ซี. พร้อมทั้งร่วมงาน Chief of Staff of the Air Force and Chief Master Sergeant of the Air Force International Honor Roll (CSAF & CMSAF International Honor Roll) ณ ฐานทัพอากาศ Maxwell รัฐอลาบามา ตามคำเชิญของกองทัพอากาศสหรัฐอเมริกา

๙) นาวาอากาศเอก ณัฏฐวุธ ดวงสูงเนิน ผู้อำนวยการกองฝึกร่วมและผสม Balance Teak/Torch 22 และ Capt.Michael Bourgelais, Leader for 21st Special Tactics Team เป็นประธานร่วมการประชุมวางแผนขั้นสุดท้าย Final Planning Conference (FPC) การฝึกผสม Balance Teak/ Torch 22 ระหว่างวันที่ ๑๙ - ๒๒ เมษายน ๒๕๖๕ เพื่อพัฒนาขีดความสามารถของหน่วยที่เข้ารับการฝึก อีกทั้งยังเป็นการกระชับความสัมพันธ์อันดีระหว่างกองทัพอากาศกับ กองทัพอากาศสหรัฐอเมริกา โดยมีกำหนดการฝึกภาคสนาม ในเดือน กรกฎาคม - สิงหาคม ๒๕๖๕

๑๐) ศูนย์ป้องกันทางอากาศ กองบัญชาการควบคุมการปฏิบัติทางอากาศ ดำเนินการจัดการประชุม Air Domain Awareness Leadership Engagement ระหว่างกองทัพอากาศ กับกองกำลังพิทักษ์ชาติ (National Gnard) ประจำรัฐวอชิงตัน สหรัฐอเมริกา และ JUSMAGTHAI เพื่อเสริมสร้างความร่วมมือในมิติด้านอากาศ (Air Domain Awareness Leadership Engagemen:t SMEE) ระหว่างวันที่ ๒๖ - ๒๘ เมษายน ๒๕๖๕

๔.๒.๒๓ การประชุมคณะกรรมการคัดเลือกองค์กรเพื่อรับรางวัลด้านสวัสดิการสังคมและการพัฒนาดีเด่นแห่งอาเซียน (ASEAN Outstanding Social Welfare and Development Awards: AOSWADA) ของประเทศไทย ประจำปี ๒๕๖๕ ครั้งที่ ๑/๒๕๖๕ ในรูปแบบการประชุมแบบผสมผสาน เมื่อวันที่ ๑๖ มิถุนายน ๒๕๖๕ ณ ห้องประชุมจำปีสิรินธร ชั้น ๑๙ เอ อาคารกระทรวงการพัฒนาสังคมและความมั่นคงของมนุษย์ เพื่อให้การคัดเลือกองค์กรเพื่อรับรางวัล AOSWADA ของประเทศไทย ประจำปี ๒๕๖๕ เป็นไปด้วยความโปร่งใส ยุติธรรม เปิดกว้าง และมีส่วนร่วมโดยทุกภาคส่วน สำนักงานปลัดกระทรวงการพัฒนาสังคมและความมั่นคงของมนุษย์ ได้มีคำสั่งที่ ๖๙๖/๒๕๖๕ ลงวันที่ ๓๐ พฤษภาคม พ.ศ. ๒๕๖๕ เรื่อง แต่งตั้งคณะกรรมการคัดเลือกองค์กรเพื่อรับรางวัลด้านสวัสดิการสังคมและการพัฒนาดีเด่นแห่งอาเซียน (ASEAN Outstanding Social Welfare and Development Awards: AOSWADA) ของประเทศไทย โดยมีปลัดกระทรวงการพัฒนาสังคมและความมั่นคงของมนุษย์ เป็นที่ปรึกษาคณะกรรมการ และ รองปลัดกระทรวงการพัฒนาสังคมและความมั่นคงของมนุษย์ที่ได้รับมอบหมาย เป็นประธานกรรมการ - การประชุมคณะกรรมการคัดเลือกองค์กรฯ ครั้งที่ ๑/๒๕๖๕ มีนางสาวแรมรุ้ง วรวัธ รองปลัดกระทรวงการพัฒนาสังคมและ ความมั่นคงของมนุษย์ ซึ่งได้รับ

มอบหมายจากปลัดกระทรวงการพัฒนาสังคมและความมั่นคงของมนุษย์ ให้ทำหน้าที่ประธานกรรมการ เป็นประธานการประชุม

๔.๒.๒๔ โครงการการสร้างต้นแบบกลไกการปฏิบัติงานสังคมสงเคราะห์ข้ามชาติ (Transnational Social Work Practice) ของกระทรวงการพัฒนาสังคมและความมั่นคงของมนุษย์ ประจำปี ๒๕๖๕ ดำเนินการจัดประชุมเชิงปฏิบัติการในการส่งเสริมและพัฒนาองค์ความรู้ด้านการปฏิบัติงานด้านสังคมสงเคราะห์ข้ามชาติ(Transnational Social Work Practice) ของกระทรวงการพัฒนาสังคมและความมั่นคงของมนุษย์

๔.๓ ส่งเสริมความสัมพันธ์ทางเศรษฐกิจและวัฒนธรรม

๔.๓.๑ กรมเอเชียใต้ ตะวันออกกลาง และแอฟริกา กระทรวงการต่างประเทศ ประชุมร่วมกับบริษัทมาร์ซัน จำกัด ซึ่งเป็นบริษัทต่อเรือของไทย เพื่อแสวงหาแนวทางในการเข้าสู่ตลาดที่มีศักยภาพในภูมิภาคแอฟริกา และตะวันออกกลาง โดยเฉพาะในประเทศไนจีเรีย กานา และสาธารณรัฐประชาธิปไตยคองโก โดยกระทรวงการต่างประเทศพร้อมแนะนำนักธุรกิจไทยและต่างชาติในประเทศเป้าหมายที่มีศักยภาพเพื่อให้บริษัทฯ ขอรับคำปรึกษา และเสนอแนะให้บริษัทฯ เข้าร่วมงานแสดงสินค้า defence exhibition ในภูมิภาคเป้าหมายมากขึ้น รวมทั้งพิจารณาเชิญคณะทูตานุทูตกลุ่มประเทศเป้าหมายมาเยี่ยมชมโรงงานและผลิตภัณฑ์

๔.๓.๒ การส่งเสริมความร่วมมือด้านเศรษฐกิจกับภูมิภาคอเมริกาเหนือ ลาตินอเมริกา แคริบเบียน และแปซิฟิกใต้

๑) เมื่อวันที่ ๒๖ มกราคม ๒๕๖๔ อธิบดีกรมอเมริกาและแปซิฟิกใต้ให้สัมภาษณ์หนังสือพิมพ์มติชน (ตีพิมพ์ในหนังสือพิมพ์มติชนฉบับวันที่ ๑ มีนาคม ๒๕๖๔) เกี่ยวกับการร่วมมือกับลาตินอเมริกาและแคริบเบียนเพื่อฟื้นฟูเศรษฐกิจอย่างยั่งยืนหลังโควิด - 19 ตามวาระแห่งชาติโมเดลเศรษฐกิจ BCG

๒) การจัดสัมมนาเกี่ยวกับโอกาสในการประกอบธุรกิจในลาตินอเมริกาและแคริบเบียน กระทรวงการต่างประเทศได้ร่วมกับสภาธุรกิจไทย-ลาตินอเมริกาจัดสัมมนาเกี่ยวกับโอกาสในการประกอบธุรกิจในลาตินอเมริกาและแคริบเบียน เมื่อวันที่ ๓๑ มีนาคม ๒๕๖๔ เวลา ๐๘.๓๐ - ๑๔.๐๐ น. ณ โรงแรม AVANI สุขุมวิท โดยเชิญเอกอัครราชทูตจากภูมิภาคดังกล่าวประจำประเทศไทย ได้แก่ บราซิล เม็กซิโก ชิลี เปรู โคลอมเบีย ปานามา คิวบา และกัวเตมาลา และอุปทูตอาร์เจนตินา พร้อมด้วยผู้เชี่ยวชาญจากเมืองหลวงร่วมบรรยายเพื่อสร้างความรู้และความเชื่อมั่นที่จะประกอบธุรกิจกับภูมิภาคดังกล่าว โดยมีผู้เข้าร่วมกว่า ๔๕๐ คน จากภาคธุรกิจ ภาครัฐ และสื่อมวลชน (เป็นการประชุมแบบปกติและผ่านระบบวีดิทัศน์ทางไกล)

การสัมมนาดังกล่าวสนองตอบพันธกิจการขับเคลื่อนนโยบายตลาดใหม่ของไทยในลาตินอเมริกาฯ และสนับสนุนนโยบายของรัฐบาลในการฟื้นฟูเศรษฐกิจไทยหลังโควิด - 19

ในการนี้ ผู้ร่วมงานได้รับทราบข้อมูลสำคัญด้าน (๑) สาขาสินค้าและบริการที่มีศักยภาพ ได้แก่ สินค้าเกษตรและอาหาร อุตสาหกรรมยานยนต์ เหมืองแร่ เทคโนโลยีชีวภาพ พลังงานสะอาด โลจิสติกส์และโครงสร้างพื้นฐาน การท่องเที่ยว สาธารณสุข วิทยาศาสตร์ และการวิจัยด้านวัคซีน (๒) กฎระเบียบที่เกี่ยวข้องและแรงจูงใจด้านการค้าและการลงทุนของผู้ลงทุนต่างชาติ โดยเฉพาะสิทธิประโยชน์จาก FTA ของชิลีและเปรู มาตรการคุ้มครองและปฏิบัติต่อนักลงทุนต่างชาติอย่างเท่าเทียมกันกับนักลงทุนในประเทศ รวมถึงโอกาสการเป็นศูนย์กลางการผลิตและการกระจายสินค้าไปยังประเทศต่าง ๆ ในทวีปอเมริกา และ (๓) คู่ค้าที่น่าเชื่อถือในสาขาธุรกิจที่สามารถส่งเสริมผลประโยชน์ร่วมกันได้ ในการนี้ ทุกประเทศได้ย้ำถึงนโยบายที่จะกระชับและขยายความร่วมมือด้านเศรษฐกิจ การค้าและการลงทุนกับประเทศไทย เพื่อฟื้นฟูเศรษฐกิจหลังโควิด - 19

ในงานดังกล่าว กระทรวงการต่างประเทศยังได้เชิญ ดร. ลัษมณ อรรถาพิช รองเลขาธิการสำนักงานคณะกรรมการนโยบายเขตพัฒนาพิเศษภาคตะวันออก (EEC) บรรยายพิเศษเกี่ยวกับโอกาสและสาขาที่เป็นจุดแข็งและความเชี่ยวชาญของลาตินอเมริกาที่จะแลกเปลี่ยนองค์ความรู้ ประสบการณ์หรือลงทุนในอุตสาหกรรมเป้าหมายของไทยใน EEC โดยเฉพาะที่สอดคล้องในการพัฒนาด้านเทคโนโลยีการแพทย์และสาขาที่ตอบรับ BCG Model อาทิ การบินและระบบโลจิสติกส์ (บราซิล เม็กซิโก ปานามา) การแพทย์ครบวงจร (คิวบา) การเกษตรและเทคโนโลยีชีวภาพ (บราซิล อาร์เจนตินา) เชื้อเพลิงชีวภาพและเคมีชีวภาพ (บราซิล) การท่องเที่ยวกลุ่มรายได้ดีและเชิงสุขภาพ (เปรู) และดิจิทัลและ startup (ชิลี) ซึ่งได้รับความสนใจเป็นอย่างดีจากคณะเอกอัครราชทูตฯ และอุปทูต

นอกจากนี้ กระทรวงการต่างประเทศได้เปิดตัวแอปพลิเคชันโทรศัพท์มือถือ Discover Latin America (DLA) ที่ปรับปรุงใหม่ และนิตยสารออนไลน์ DLA MAGAZINE ฉบับเดือนมีนาคม ๒๕๖๔ ที่นำเสนอหัวข้อหลักเกี่ยวกับมิติความสัมพันธ์ไทย-ลาตินอเมริกากับการฟื้นฟูเศรษฐกิจหลังโควิด - 19 ตามแนวทางของโมเดลเศรษฐกิจ BCG สำหรับแผนงานของกระทรวงการต่างประเทศต่อภูมิภาคลาตินอเมริกาฯ นั้น กระทรวงฯ มีแผนจัดกิจกรรมต่อยอดจากสัมมนาฯ ได้แก่ (๑) การประชุมระหว่างเอกอัครราชทูตในลาตินอเมริกาฯ ๕ ประเทศร่วมกับนักธุรกิจไทย (สภาธุรกิจไทย-ลาตินอเมริกา และผู้บริหาร PTT Trading (๒) การจัด Webinar ในหัวข้อต่าง ๆ เพื่อนำศักยภาพและโอกาสด้านเศรษฐกิจ การค้า การลงทุนและโลจิสติกส์ของลาตินอเมริกาฯ มาสนับสนุนนโยบายการฟื้นฟูเศรษฐกิจหลังโควิด - 19 อาทิ

ในหัวข้อการขนส่งสินค้าไทยไปยังลาตินอเมริกาฯ ผ่านคลองปานามา / USMCA กับโอกาสทางธุรกิจของไทยในเม็กซิโก / การใช้ประโยชน์สูงสุดจาก FTA ไทย-ชิลีที่จะครอบคลุมสินค้าทุกรายการในปี ๒๕๖๖ (๓) ความร่วมมือกับกระทรวงพาณิชย์ สถานเอกอัครราชทูตในลาตินอเมริกา และสถานเอกอัครราชทูตลาตินอเมริกาฯ ประจำประเทศไทย จัดกิจกรรมจับคู่ธุรกิจออนไลน์ (๔) การจัดประชุมระหว่างสถานเอกอัครราชทูต ณ กรุงเม็กซิโก กับนักธุรกิจไทยที่สนใจร่วมโครงการ Economic Roadshow ของสถานเอกอัครราชทูต ปีประมาณ ๒๕๖๔

อนึ่ง งานสัมมนาฯ ได้รับความสนใจจากภาครัฐและเอกชนจำนวนมาก ซึ่งโดยที่เป็นช่วงการแพร่ระบาดของโควิด - 19 จึงมีผู้ลงทะเบียนและเข้าร่วมงานได้เพียงตามจำนวนที่มาตรการในขณะนั้นกำหนด (๒๐๐ คน) อย่างไรก็ดี กระทรวงฯ ได้จัดให้ผู้สนใจที่เหลือได้เข้าร่วมผ่าน Zoom และ Facebook live อีกจำนวน ๒๕๐ คน รวมเป็นผู้เข้าร่วมรับฟังการสัมมนาฯ ทั้งสิ้น ๔๕๐ คน

๓) การเชื่อมโยงภาคธุรกิจไทยเข้ากับกลไกทางการเงินระหว่างประเทศและหุ้นส่วนทางเศรษฐกิจในภูมิภาคอเมริกาเหนือ ลาตินอเมริกา และแปซิฟิกใต้ กระทรวงการต่างประเทศ มีบทบาทในการเชื่อมโยงให้ภาคเอกชนไทยได้ใช้ประโยชน์จากกลไกทางการเงินเพื่อการพัฒนาของสหรัฐฯ และเข้าถึงความชำนาญและเทคโนโลยีของบริษัทชั้นนำต่าง ๆ ของสหรัฐฯ ในทิศทางที่เป็นประโยชน์ต่อการพัฒนา BCG Economy ของประเทศ

สืบเนื่องจากที่กรมอเมริกาและแปซิฟิกใต้ได้เป็นเจ้าภาพจัดการหารือระหว่างหน่วยงานเศรษฐกิจ สถานเอกอัครราชทูตสหรัฐฯ ประจำประเทศไทยกับบริษัท ปูนซีเมนต์ไทย จำกัด (มหาชน) หรือ SCG เมื่อวันที่ ๒๕ กุมภาพันธ์ ๒๕๖๔ เพื่อส่งเสริมโอกาสความร่วมมือที่จะเป็นประโยชน์ต่อการพัฒนาความเป็นหุ้นส่วนทางธุรกิจไทย-สหรัฐฯ โดยผู้บริหารบริษัท SCG ได้มีการหารือเพิ่มเติมกับหน่วยงานของสหรัฐฯ ได้แก่ US International Development Finance Corporation (USDFC) และ US Trade Development Agency (USTDA) สรุปโครงการที่มีแผนจะดำเนินความร่วมมือที่เป็นรูปธรรม ดังนี้

(๑) โครงการพัฒนาระบบ Electric Vehicle (EV) Ecosystem ของไทย

- <u>ความเป็นมา</u> ไทยมีความต้องการพัฒนาระบบการให้บริการ EV ที่ครบวงจร (EV Ecosystem) โดยต้องการพัฒนา solution platform ที่ครอบคลุมการให้บริการสำหรับรถยนต์ EV ทุกประเภท ตลอดจนการพัฒนา charging station และการเพิ่มประสิทธิภาพการกักเก็บไฟฟ้าของแบตเตอรี่ ในการนี้ USDFC ได้ช่วยเชื่อมประสานให้บริษัท SCG หารือกับบริษัท Black & Veatch (Thailand) ซึ่งเป็นบริษัทสหรัฐฯ ที่มีประสบการณ์พัฒนาโครงสร้างพื้นฐานด้านพลังงานและ EV ชั้นนำของโลก

- <u>สถานะปัจจุบัน</u> บริษัท SCG และบริษัท Black & Veatch ได้ร่วมกันจัดทำ concept paper ซึ่งกำหนดขอบเขตของโครงการพัฒนาระบบ EV Ecosystem ในภาคเหนือของไทยและนำส่ง concept paper ให้แก่ USTDA เพื่อพิจารณาให้การสนับสนุนเงินทุนในรูปแบบเงินให้เปล่า มูลค่า ๓.๕ แสนดอลลาร์สหรัฐ เพื่อจัดทำการศึกษาความเป็นไปได้ (feasibility study) เป็นเวลา ๑๒ สัปดาห์ ทั้งนี้ USTDA คาดว่าจะใช้ระยะเวลา ๒-๓ เดือน ในการพิจารณาอนุมัติโครงการ (หมายเหตุ โดยที่บริษัท SCG ประสงค์ที่จะเริ่มจัดทำ feasibility study ภายใน ๑ เดือน ในขณะที่กระบวนการพิจารณาอนุมัติโครงการของ USTDA อาจจำเป็นต้องใช้เวลา ๒-๓ เดือน ดังนั้น จึงจะต้องหารือกันในรายละเอียดเกี่ยวกับระยะเวลาการพิจารณาโครงการของ USTDA ต่อไป)

- ภายหลังการจัดทำ feasibility study บริษัท SCG จะพิจารณาดำเนินโครงการที่เหมาะสมในห่วงโซ่อุปทานของระบบ EV Ecosystem โดยสามารถขอรับการสนับสนุนด้านเงินทุนจาก USDFC ได้ต่อไป

(๒) โครงการรีไซเคิลขยะ

- <u>ความเป็นมา</u> บริษัท SCG สนใจเทคโนโลยีของสหรัฐฯ ด้านระบบจัดการขยะ (waste recycling technology) โดย USTDA ได้แนะนำบริษัท JUNO ซึ่งเป็นบริษัทภายใต้บริษัท Georgia-Pacific ของสหรัฐฯ ซึ่งมีความเชี่ยวชาญด้านเทคโนโลยีรีไซเคิลขยะที่ทันสมัย

- <u>สถานะปัจจุบัน</u> ทั้งสองฝ่ายได้หารือกันในเบื้องต้น โดย USTDA ได้นำเสนอเทคโนโลยีการรีไซเคิลขยะของบริษัท JUNO และได้เสนอการจัดตั้งโรงงานรีไซเคิลขยะด้วยเทคโนโลยีดังกล่าว ซึ่งต้องใช้งบประมาณ ๓ พันล้านบาท อย่างไรก็ดี บริษัท SCG แจ้งว่าในชั้นนี้ บริษัทประสงค์จะจัดทำ pilot project ขนาดเล็กเพื่อรีไซเคิลขยะโดยใช้เทคโนโลยีของบริษัท JUNO ภายในงบประมาณไม่เกิน ๑๐๐ ล้านบาท ขณะนี้ ทั้งสองฝ่ายอยู่ระหว่างการหารือในรายละเอียดต่อไป

อนึ่ง นอกเหนือจากโครงการทั้งสองข้างต้น ซึ่งมีพัฒนาการอย่างเป็นรูปธรรมแล้ว กระทรวงการต่างประเทศ โดยกรมอเมริกาฯ ได้ดำเนินกิจกรรมอย่างต่อเนื่อง เพื่อส่งเสริมและสนับสนุนภาคเอกชนไทยในการแสวงหาโอกาสทางการค้า การลงทุน ตลอดจนองค์ความรู้และนวัตกรรมในประเทศที่มีศักยภาพในภูมิภาคอเมริกาเหนือ ลาตินอเมริกา และแปซิฟิกใต้ ล่าสุดกรมอเมริกาฯ ได้หารือระดมสมองกับบริษัท SCG (วันที่ ๑๗ มีนาคม ๒๕๖๔) เพื่อระบุสาขาความร่วมมือที่บริษัท SCG ประสงค์จะแสวงหาพันธมิตรกับภาครัฐ ภาคเอกชน ภาคการศึกษาวิจัยของต่างประเทศ เช่น (๑) ความร่วมมือกับสตาร์ทอัพของประเทศ

ลาตินอเมริกา ออสเตรเลีย และนิวซีแลนด์ ในด้านเทคโนโลยีพลังงานสะอาด พลังงานหมุนเวียน การคัดแยกและการรีไซเคิลขยะ เพื่อบรรลุสังคมคาร์บอนต่ำ (๒) การจัดหาแหล่งวัตถุดิบบรรจุภัณฑ์กระดาษคุณภาพสูงจากแคนาดา สหรัฐฯ และประเทศลาตินอเมริกา (๓) การแสวงหาพันธมิตรในการกระจายสินค้าในประเทศลาตินอเมริกาและหมู่เกาะแปซิฟิกใต้ เป็นต้น ซึ่งกรมอเมริกาฯและสถานเอกอัครราชทูต/สถานกงสุลใหญ่ไทยในต่างประเทศจะร่วมกันผลักดันให้เกิดผลเป็นรูปธรรมต่อไป

ทั้งนี้ กรมอเมริกาฯ มีแผนจะจัดกิจกรรมเชื่อมต่อภาคเอกชนไทยเข้ากับหุ้นส่วนทางเศรษฐกิจที่มีศักยภาพอย่างต่อเนื่องต่อไป

๔) การหารือทางไกลระหว่างสภาธุรกิจไทย-ลาตินอเมริกากับสถานเอกอัครราชทูตและทีมประเทศไทยในภูมิภาคลาตินอเมริกาทั้ง ๕ ประเทศ ได้แก่ อาร์เจนตินา บราซิล ชิลี เม็กซิโก และเปรู กระทรวงการต่างประเทศ โดยกรมอเมริกาและแปซิฟิกใต้ได้จัดการหารือดังกล่าวขึ้นเมื่อวันที่ ๒๙ มิถุนายน ๒๕๖๔ โดยมีผู้แทนกระทรวงพาณิชย์เข้าร่วมด้วย ที่ประชุมมี**การแลกเปลี่ยนข้อมูลเชิงลึก**เกี่ยวกับโอกาสทางเศรษฐกิจสำหรับสินค้าและสาขาธุรกิจของไทย กฎระเบียบที่เกี่ยวข้อง และบริบททางสังคมการเมืองของประเทศสำคัญที่มีผลต่อการทำธุรกิจของไทยในลาตินอเมริกา ซึ่งเป็นตลาดใหญ่ที่มีประชากรกว่า ๖๕๐ ล้านคน รวมทั้งหารือเกี่ยวกับ**การประสานการทำงานระหว่างภาครัฐและภาคเอกชนไทย**ในการนำข้อมูลเชิงลึกดังกล่าวมาขับเคลื่อนนโยบายตลาดใหม่ การฟื้นฟูเศรษฐกิจหลังโควิด - 19 และ BCG Model

ในโอกาสนี้ **สภาธุรกิจไทย-ลาตินอเมริกาเสนอจัดตั้งผู้ประสานงาน ๕ คน** (Country Representative) แยกเป็นรายประเทศกับสถานเอกอัครราชทูต ๕ แห่ง และเสนอสินค้าและสาขาธุรกิจที่มุ่งเน้น ได้แก่ **อาร์เจนตินา** - ชิ้นส่วนยานยนต์และรถ EV **บราซิล** - อุตสาหกรรมเกษตรและอาหารแห่งอนาคต **ชิลี** - startup และเทคโนโลยี blockchain **เม็กซิโก** - การค้าและการลงทุน โดยการจัดตั้งสำนักงานการค้า **เปรู** - น้ำมันและก๊าซธรรมชาติ ทั้งนี้ ภาคเอกชนไทยเห็นควรผลักดันการจัดทำ FTA กับประเทศหรือกลุ่มประเทศที่สำคัญในลาตินอเมริกาเพิ่มขึ้น (นอกจากชิลีและเปรูที่ไทยมี FTA อยู่แล้ว) เพื่อเพิ่มโอกาสในการแข่งขันให้กับภาคเอกชนไทย

ในการประชุมดังกล่าว **สถานเอกอัครราชทูตทุกแห่งได้ตอบรับแนวทาง 3P** ที่เน้นข้อมูลเชิงลึกด้าน Product - สาขาสินค้าที่มีศักยภาพระหว่างกัน Procedure - การอำนวยความสะดวก ขั้นตอน กฎระเบียบและมาตรการจูงใจทางการค้าและการลงทุนสำหรับนักลงทุนต่างชาติ และ Partner - คู่ค้าที่น่าเชื่อถือในภูมิภาค โดยสถานเอกอัครราชทูตได้นำเสนอผลิตภัณฑ์ของไทยที่มีศักยภาพเจาะตลาดในลาตินอเมริกา อาทิ ชิ้นส่วนยานยนต์ เครื่องใช้ไฟฟ้า

อาหารแปรรูป การท่องเที่ยว และการโรงแรม โดยมีแผนจัด online business matching และ/หรือ economic roadshow ของสถานเอกอัครราชทูตในช่วงครึ่งปีหลังของปี ๒๕๖๔ - ๒๕๖๕

๔.๓.๓ การประชุมร่วมกับผู้แทนสถาบันอุดมศึกษาของไทยเพื่อหาแนวทางส่งเสริมความสัมพันธ์ด้านการอุดมศึกษาและการวิจัยระหว่างไทยกับภูมิภาคแอฟริกา กรมเอเชียใต้ ตะวันออกกลาง และแอฟริกา กระทรวงการต่างประเทศ ประชุมร่วมกับผู้แทนจากสถาบันการศึกษาระดับอุดมศึกษาของไทยเพื่อหารือแนวทางในการส่งเสริมความสัมพันธ์ด้านอุดมศึกษาและการวิจัยระหว่างไทยกับภูมิภาคแอฟริกาภายหลังจากที่สถานการณ์การแพร่ระบาดของโรคโควิด - 19 คลี่คลายลง ซึ่งเป็นส่วนหนึ่งของการดำเนินนโยบายการทูตด้านการศึกษา (Education Diplomacy)

ทั้งนี้ สถานการณ์การแพร่ระบาดของโรคโควิด - 19 ส่งผลกระทบต่อ (๑) จำนวนนักศึกษาต่างชาติรับเข้าใหม่ (๒) จำนวนนักศึกษาแลกเปลี่ยน (๓) กิจกรรมนักศึกษาที่จัดในต่างประเทศและที่จัดร่วมกับสถาบันต่างประเทศ (๔) กิจกรรมความร่วมมือกับสถาบันคู่สัญญาต่างประเทศ (๕) การจัดการเรียนการสอนหลักสูตรภายนอกประเทศ (๖) รายได้ของสถาบัน (๗) การประชาสัมพันธ์หลักสูตรในต่างประเทศ และ (๘) รูปแบบการเรียนการสอนโดยการเรียนการสอนในหลายสาขาวิชาถูกปรับให้อยู่ในรูปแบบออนไลน์

อนึ่ง (๑) กระทรวงฯ พร้อมจัดทำ Thai - African Scholarship Recipients Network เพื่อรวบรวมรายละเอียดทุนการศึกษาของไทยที่สามารถจัดสรรให้แก่นักศึกษาชาวแอฟริกาผ่านสถานเอกอัครราชทูตไทยได้ (๒) กรมเอเชียใต้ฯ เห็นควรขยายฐานข้อมูล TICA Fellowship Alumni Database ให้ครอบคลุมเครือข่ายศิษย์เก่าที่เข้ามาศึกษาต่อในไทยด้วยตนเอง หรือได้รับทุนหน่วยงานอื่น ๆ หรือได้รับทุนจากประเทศที่สาม เพื่อให้ฐานข้อมูลเครือข่ายศิษย์เก่าชาวแอฟริกาที่เคยศึกษาในไทยมีความสมบูรณ์มากขึ้น

๔.๓.๔ การประชุมร่วมกับกงสุลกิตติมศักดิ์ของประเทศแอฟริกาประจำประเทศไทย ภาคเอกชน และผู้ประกอบการไทย เกี่ยวกับการส่งเสริมธุรกิจไทยในภูมิภาคแอฟริกา กรมเอเชียใต้ ตะวันออกกลาง และแอฟริกากระทรวงการต่างประเทศ ประชุมร่วมกับกงสุลกิตติมศักดิ์ของประเทศแอฟริกาประจำประเทศไทย ภาคเอกชนและผู้ประกอบการไทย เช่น บริษัทเอ็กโก เอ็นจิเนียริ่ง แอนด์ เซอร์วิส จำกัด บริษัท ปตท. จำกัด (มหาชน) และบริษัท ปูนซิเมนต์ไทย จำกัด เพื่อแลกเปลี่ยนข้อคิดเห็น รวมทั้งรวบรวมข้อมูลและข้อเสนอแนะเกี่ยวกับความต้องการและความสนใจในสาขาธุรกิจของภาคเอกชนและผู้ประกอบการไทยในภูมิภาคแอฟริกา

อนึ่ง การประกอบธุรกิจในแอฟริกายังคงประสบข้อท้าทาย อาทิ ปัญหาเรื่องค่าเงิน ภาระหนี้ การคอร์รัปชั่น และการขาดความไว้เนื้อเชื่อใจในการทำธุรกิจและอุปสรรคด้านภาษา รวมทั้งเศรษฐกิจของทวีปแอฟริกายังมีความเปราะบางและอ่อนไหวต่อสถานการณ์เศรษฐกิจระหว่างประเทศ นอกจากนี้ ประเทศในภูมิภาคดังกล่าวยังประสบปัญหาด้านการพัฒนาโครงสร้างพื้นฐานและระบบสาธารณูปโภค กฎระเบียบและระบบราชการยังมีความไม่ชัดเจนตลอดจนมีความเสี่ยงด้านการเมืองและความมั่นคง รวมถึงระดับการพัฒนาที่แตกต่างกัน อย่างไรก็ดี กระทรวงการต่างประเทศพร้อมแนะนำนักธุรกิจไทยและต่างชาติในประเทศเป้าหมายที่มีศักยภาพเพื่อให้ภาคเอกชนและผู้ประกอบการไทยขอรับคำปรึกษา

๔.๓.๕ การเสวนา #PhuketFirstOctober เมื่อวันที่ ๑๐ มีนาคม ๒๕๖๔ กรมการกงสุลได้หารือกับสมาคมธุรกิจท่องเที่ยว สำนักงานสภาความมั่นคงแห่งชาติ การท่องเที่ยวแห่งประเทศไทย และสำนักงานสาธารณสุขจังหวัดภูเก็ต เกี่ยวกับแนวทางการให้ความช่วยเหลือภาคเอกชนในจังหวัดภูเก็ต โดยมีสรุปสาระสำคัญ ดังนี้

๑) คณะกรรมการโรคติดต่อแห่งชาติเห็นชอบให้มีการออก Vaccine Certificate แล้ว สำหรับผู้ที่ฉีดวัคซีนครบถ้วน แต่ Vaccine Passport ยังคงต้องใช้เวลาอีกระยะหนึ่งและต้องมีการตกลงร่วมกันระหว่างประเทศ

๒) กรมการกงสุลได้เสนอรูปแบบการอำนวยความสะดวกผู้ฉีดวัคซีนแล้วในการเดินทางเข้าประเทศไทยระหว่างที่ Vaccine Passport ยังไม่มีผลบังคับใช้ ได้แก่

- การอนุญาตให้ผู้เดินทางจากประเทศความเสี่ยงต่ำเดินทางมายังประเทศไทย โดยมีมาตรการผ่อนคลายมากขึ้น
- การทำข้อตกลงพิเศษกับกลุ่มประเทศเป้าหมายแบบทวิภาคี
- การรวบรวมข้อมูล Vaccine Passport และการตรวจสอบเอกสารการฉีดวัคซีนของประเทศต่าง ๆ
- การปรับรูปแบบ COE ให้มีข้อมูลการฉีดวัคซีนใน COE เพื่อให้ง่ายต่อการตรวจสอบข้อมูลและการกักกันตัว

๓) ผู้แทนธุรกิจท่องเที่ยวขอให้หน่วยงานที่เกี่ยวข้องพิจารณาผ่อนคลายมาตรการกักตัวและทบทวนการยื่นเอกสารประกันโควิด ๑๐๐,๐๐๐ ดอลลาร์สหรัฐ

๔.๓.๖ โครงการงานเทศกาลละครไทยในญี่ปุ่น สถานเอกอัครราชทูต ณ กรุงโตเกียว ร่วมกับกรมสารนิเทศ จัดงานเทศกาลละครไทยในญี่ปุ่น (Thai Drama Festival in Japan 2021) ในรูปแบบ Live Streaming เมื่อวันที่ ๔ เมษายน ๒๕๖๔ ซึ่งเป็นครั้งแรกในการจัดงานเทศกาลไทยรูปแบบใหม่ที่เชื่อมโยงผู้เข้าร่วมชาวไทยและญี่ปุ่นให้ร่วมชมงานพร้อมกัน แม้อยู่คนละประเทศ

ภายในงานมีกิจกรรมการเสวนาเกี่ยวกับปรากฏการณ์ละครไทยในญี่ปุ่น และกิจกรรมพบปะผู้ชมของนักแสดงจากไทยทีวีสีช่อง ๓ นาดาว และ GMM TV ดำเนินการถ่ายทอดสดแบบ Online Streaming ผ่านเฟซบุ๊กเพจ Thai Festival Japan (thaifestival.jp) เฟซบุ๊กเพจกระทรวงการต่างประเทศ (thaiMFA) และช่องยูทูปของสถานเอกอัครราชทูต ณ กรุงโตเกียว (RTETOKYO)

อนึ่ง สถานเอกอัครราชทูต ณ กรุงโตเกียว ได้รับข้อมูลจากสถานีโทรทัศน์ TV Asahi ว่า ปัจจุบันมีกลุ่มผู้ชื่นชอบละครไทยในญี่ปุ่นรวมทั้งสิ้นประมาณ ๒๐,๐๐๐-๓๐,๐๐๐ คน การจัดงานครั้งนี้จึงมีส่วนช่วยในการสร้างและรักษากระแสความนิยม รวมทั้งเปิดตลาดละครไทยในญี่ปุ่นต่อไป นอกจากนี้ การจัดงานเทศกาลละครไทยครั้งนี้ ยังเป็นการจัดงานในรูปแบบ Online Streaming ครั้งแรก ซึ่งน่าจะเป็นโครงการตัวอย่างสำหรับการจัดงานในลักษณะเดียวกันในต่างประเทศได้ต่อไป โดยเฉพาะในช่วงที่การเดินทางระหว่างประเทศยังไม่เป็นไปตามปกติ

๔.๓.๗ โครงการ “Local to Global” เพื่อส่งเสริมศักยภาพและขีดความสามารถในการแข่งขันของผู้ประกอบการไทยในระดับท้องถิ่นสู่ตลาดต่างประเทศ เมื่อวันที่ ๒ เมษายน ๒๕๖๔ กระทรวงการต่างประเทศจัดงานเผยแพร่ศักยภาพท้องถิ่นไทยสู่สากล Local to Global: Visions of Isan เพื่อนำเสนอศักยภาพและเสริมสร้างขีดความสามารถในการแข่งขันของผู้ประกอบการไทยในจังหวัดภาคอีสาน ได้แก่ ขอนแก่น กาฬสินธุ์ มหาสารคาม ร้อยเอ็ด หนองคาย และมุกดาหาร สู่ตลาดต่างประเทศผ่านการจัดเสวนา และการแสดงนิทรรศการนำเสนอศักยภาพด้านสินค้าและบริการส่งออก การลงทุนในนวัตกรรมและเทคโนโลยี และการท่องเที่ยวยั่งยืน โดยมุ่งผลักดันท้องถิ่นไทยให้กลายเป็นผู้เล่นสำคัญที่สามารถสานต่อและพัฒนาศักยภาพของตนเองในตลาดต่างประเทศได้ โดยมีผู้เข้าร่วมงาน ณ วิเทศสโมสร กระทรวงการต่างประเทศ รวม ๒๗๐ คน และมีการรับชมงานผ่านระบบออนไลน์ ๕,๗๓๐ ครั้ง

อนึ่ง กระทรวงการต่างประเทศเห็นว่า (๑) ต้องเร่งสร้างความตระหนักรู้ (awareness) ในศักยภาพด้านต่าง ๆ ของท้องถิ่นที่ยังไม่เป็นที่รู้จักในวงกว้าง และสนับสนุนการสร้างเครือข่ายระหว่างผู้ประกอบการไทยกับหน่วยงานส่งเสริม SMEs และ Startups ของต่างประเทศ โดยทำงานร่วมกับหน่วยงานภาครัฐและภาคเอกชนทั้งส่วนกลางและภูมิภาค เพื่อสานต่อการบูรณาการภารกิจส่งเสริมเศรษฐกิจฐานรากต่อไป และ (๒) ควรส่งเสริมเศรษฐกิจสร้างสรรค์ของท้องถิ่นไทยควบคู่ไปกับการจัดทำเนื้อหา (content) เพื่อชูประเด็นนวัตกรรมของแต่ละภูมิภาคอย่างมีเป้าหมาย โดยใช้ช่องทางต่าง ๆ (outlets) ของกระทรวงการต่างประเทศ เช่น สถานเอกอัครราชทูต/สถานกงสุลใหญ่ และหน่วยงานทีมประเทศไทยในต่างประเทศ เพื่อช่วยเหลือเชื่อมโยงศักยภาพท้องถิ่นสู่กลุ่มเป้าหมายในระดับต่างประเทศให้มีวงกว้าง

๔.๓.๘ โครงการจัดทำสื่อประชาสัมพันธ์เกี่ยวกับความเป็นสังคมพหุวัฒนธรรมของไทย นำเสนอเรื่องราวเกี่ยวกับสารคดีสั้น (Scoop Documentary) จำนวน ๒๐ ตอน ความยาวตอนละ ๕ นาที ออกอากาศตลอดเดือนรอมฎอน ระหว่างวันที่ ๑๓ เมษายน - ๑๒ พฤษภาคม ๒๕๖๔ โดยนำเสนอให้เห็นถึงความมุ่งมั่นตั้งใจของเยาวชนในการศึกษาเล่าเรียน จากจุดเริ่มต้นของการเรียนเพื่อการศึกษาทั้งในและต่างประเทศจนสำเร็จการศึกษา รวมถึงวิถีชีวิต ขนบธรรมเนียม ประเพณีของพี่น้องมุสลิม ในการนำความรู้มาพัฒนาประเทศให้มีความเจริญ และมีความเป็นอยู่ที่ดีขึ้น รวมถึงให้เห็นบทบาทหน้าที่ของกระทรวงการต่างประเทศ

๔.๓.๙ กระทรวงพาณิชย์เข้าร่วมการประชุมเจรจาการค้าระหว่างประเทศ/การหารือกับประเทศคู่ค้าและคู่ภาคีต่าง ๆ เพื่อขยายความร่วมมือทางการค้า สร้างผลประโยชน์และลดอุปสรรคทางการค้าของประเทศ อาทิ

๑) การประชุมคณะกรรมาธิการร่วมความตกลงเขตการค้าเสรีอาเซียน-ออสเตรเลีย-นิวซีแลนด์ (AANZFTA FJC) ครั้งที่ ๑๒ เมื่อวันที่ ๖ - ๙ เมษายน ๒๕๖๔ ผ่านระบบการประชุมทางไกล (Video Conference) โดยมีอัครราชทูต (ฝ่ายการพาณิชย์) คณะผู้แทนถาวรไทยประจำองค์การการค้าโลกและองค์การทรัพย์สินทางปัญญาโลก (นายรัชวิชญ์ ปิยะปราโมทย์) (ปฏิบัติราชการประจำที่ส่วนกลาง) เป็นหัวหน้าคณะผู้แทนไทย เพื่อติดตามความคืบหน้าการดำเนินการของคณะกรรมการ/คณะอนุกรรมการด้านต่าง ๆ ในประเด็นหลักหรือองค์ประกอบหลัก (key elements) ที่จะรวมในการปรับปรุงข้อบทที่เกี่ยวข้อง และกำหนดแผนการเจรจาปรับปรุงความตกลงการค้าเสรีอาเซียน-ออสเตรเลีย-นิวซีแลนด์ รวมทั้งประเด็นอื่น ๆ ที่เกี่ยวข้องให้แล้วเสร็จภายใน ๒ ปี

๒) การประชุมเจรจาภายใต้ความตกลงว่าด้วยการเป็นหุ้นส่วนทางเศรษฐกิจที่ใกล้ชิดยิ่งขึ้นไทย-เปรู (TPCEP) เมื่อวันที่ ๒๘ เมษายน ๒๕๖๔ ผ่านระบบการประชุมทางไกล (Video Conference) โดยมีรองอธิบดีกรมเจรจาการค้าระหว่างประเทศ (นางสาวเก็จพิรุณ เกาะสุวรรณ์) เป็นหัวหน้าคณะผู้แทนไทย โดยทั้งสองฝ่ายได้มีการหารือและแลกเปลี่ยนความเห็นในประเด็นคงค้างที่เกี่ยวข้องกับการค้าสินค้า การค้าบริการ อาทิ การปรับแก้ไขตารางข้อผูกพันการค้าบริการของเปรู การแลกเปลี่ยนตารางข้อผูกพันการลดภาษีบน HS 2017 ตลอดจนหารือถึงความเป็นไปได้ในการดำเนินการ เพื่อให้สามารถลงนามความตกลง TPCEP ได้ภายในปี ๒๕๖๔

๓) การประชุมเผยแพร่ความคืบหน้าการดำเนินงานในครึ่งแรกตามพิมพ์เขียวประชาคมเศรษฐกิจอาเซียน 2025 (AEC Blueprint 2015) เมื่อวันที่ ๒๘ เมษายน ๒๕๖๔ ผ่านระบบการประชุมทางไกล (Video Conference) โดยมีรองอธิบดีกรมเจรจาการค้า

ระหว่างประเทศ (นายดวงอาทิตย์ นิธิอุทัย) เป็นหัวหน้าคณะผู้แทนไทย เพื่อประเมินผลการทำงานที่ผ่านมา รวม ๒๓ ด้าน อาทิ การค้าสินค้า การอำนวยความสะดวกทางการค้า การค้าบริการ ทรัพย์สินทางปัญญา และความสัมพันธ์กับประเทศนอกอาเซียนว่าสามารถบรรลุเป้าหมายได้มากน้อยเพียงใด ประเด็นใดที่ประสบความสำเร็จและควรปรับปรุง รวมทั้งวิเคราะห์ปัญหาและข้อติดขัด โดยคำนึงถึงสถานการณ์การเปลี่ยนแปลงต่าง ๆ ที่เกิดขึ้น ทั้งการเมือง เศรษฐกิจ เทคโนโลยี และสถานการณ์การแพร่ระบาดของโรคโควิด – 19

๔) การหารือสองฝ่ายระหว่างไทย-นิวซีแลนด์ภายใต้กรอบเอเปค เมื่อวันที่ ๒๘ เมษายน ๒๕๖๔ ผ่านระบบการประชุมทางไกล (Video Conference) โดยมีอัครราชทูต (ฝ่ายการพาณิชย์) คณะผู้แทนถาวรไทยประจำองค์การการค้าโลกและองค์การทรัพย์สินทางปัญญาโลก (นายรัชวิชญ์ ปิยะปราโมทย์) (ปฏิบัติราชการประจำที่ส่วนกลาง) เป็นผู้แทนคณะกรรมการว่าด้วยการค้าและการลงทุนของไทย (Committee on Trade and Investment: CTI) ร่วมหารือในเรื่องความเห็นต่อร่างแถลงการณ์รัฐมนตรีการค้าเอเปค ประจำปี ๒๕๖๔ และเอกสารที่เกี่ยวข้อง รวมทั้งหารือประเด็นสำคัญ อาทิ การจัดการห่วงโซ่อุปทานของวัคซีนโควิด - 19 การยึดมั่นในระบบการค้าพหุภาคี และประเด็นภายใต้ WTO และความเห็นของไทยต่อการปรับปรุงรายการสินค้าสิ่งแวดล้อม เพื่อเตรียมความพร้อมสำหรับการประชุมรัฐมนตรีการค้าเอเปคที่มีกำหนดจัดในวันที่ ๕ มิถุนายน ๒๕๖๔

๕) การหารือระหว่างรัฐมนตรีว่าการกระทรวงพาณิชย์และการพัฒนาเศรษฐกิจฮ่องกง (นาย Edward Yau) กับรัฐมนตรีว่าการกระทรวงพาณิชย์ เมื่อวันที่ ๖ พฤษภาคม ๒๕๖๔ ผ่านระบบการประชุมทางไกล เรื่องการเข้าร่วมเป็นสมาชิกความตกลงหุ้นส่วนทางเศรษฐกิจระดับภูมิภาค (Regional Comprehensive Economic Partnership: RCEP) ของฮ่องกง โดยขอให้ไทยสนับสนุน ซึ่งไทยมีความยินดีที่ฮ่องกงแสดงความสนใจที่จะเข้าร่วมความตกลง RCEP และแจ้งว่า การรับสมาชิกใหม่จะสามารถดำเนินการได้ภายหลังจากความตกลงมีผลใช้บังคับแล้ว ๑๘ เดือน ซึ่งสมาชิกอยู่ระหว่างการหารือเพื่อจัดทำรายละเอียดกระบวนการรับสมาชิกใหม่ รวมทั้งหารือการจัดทำความตกลงการค้าเสรี (Free Trade Agreement: FTA) ไทย-ฮ่องกง ซึ่งไทยแจ้งว่า ตามกระบวนการภายในของไทยจะต้องมีการจัดทำการศึกษาผลประโยชน์และผลกระทบจากการจัดทำ FTA ไทย-ฮ่องกง ก่อนที่จะเริ่มการเจรจาอย่างเป็นทางการ โดยไทยอยู่ระหว่างดำเนินโครงการศึกษาการจัดทำ FTA ไทย-ฮ่องกง ซึ่งคาดว่าจะเสร็จสมบูรณ์และทราบผลอย่างเป็นทางการภายในไตรมาสที่ ๓ ของปี ๒๕๖๔

๖) การประชุมเจ้าหน้าที่อาวุโสด้านเศรษฐกิจของอาเซียนสมัยพิเศษ (Special Senior Economic Officials Meeting: SEOM) เมื่อวันที่ ๖ พฤษภาคม ๒๕๖๔

ผ่านระบบการประชุมทางไกล โดยมีรองอธิบดีกรมเจรจาการค้าระหว่างประเทศ (นายดวงอาทิตย์ นิธิอุทัย) เป็นหัวหน้าผู้แทนไทย เพื่อหารือข้อเสนอของญี่ปุ่นเรื่องข้อริเริ่มความยืดหยุ่นของห่วงโซ่อุปทาน (Supply Chain Resilience Initiative: SCRI) และที่ประชุมได้มีการหารือประเด็นจัดทำความเห็นของอาเซียนต่อร่างกรอบกำหนดเขต FTA อาเซียน-สหภาพยุโรป นอกจากนี้ ที่ประชุมได้ให้ประเทศสมาชิกอาเซียนแจ้งความเห็นที่มีต่อร่างเอกสาร อ้างอิง (reference paper) ฉบับที่แคนาดาได้เสนอความเห็นเพื่อพิจารณาความเป็นไปได้ในการจัดทำ FTA อาเซียน-แคนาดาต่อไป

๗) การหารือระหว่างรัฐมนตรีการค้าและการเติบโตทางการส่งออกของนิวซีแลนด์ (นาย Damien O'Connor) กับรองนายกรัฐมนตรีและรัฐมนตรีว่าการกระทรวงพาณิชย์ เมื่อวันที่ ๑๗ พฤษภาคม ๒๕๖๔ ผ่านระบบการประชุมทางไกล เรื่องการจัดทำแถลงการณ์ร่วมรัฐมนตรีการค้าเอเปค ปฏิญญาเอเปคเรื่องห่วงโซ่อุปทานวัคซีนโควิด - 19 และร่างปฏิญญาเอเปคเรื่องการบริการเพื่อสนับสนุนการเคลื่อนย้ายสินค้าที่มีความจำเป็น เนื่องจากแถลงการณ์ฯ และปฏิญญาข้างต้น มีเนื้อหาที่กำหนดให้การค้าเป็นปัจจัยสำคัญในการช่วยแก้ปัญหาสถานการณ์โควิด - 19 ควบคู่กับการฟื้นฟูเศรษฐกิจในเอเปค พร้อมทั้งหารือเพิ่มเติมในประเด็นความสัมพันธ์ทางการค้าไทย-นิวซีแลนด์ โดยได้ไขข้อกังวลของนิวซีแลนด์เรื่องการยกเลิกมาตรการนำเข้าหอมหัวใหญ่จากนิวซีแลนด์ภายใต้ความตกลงหุ้นส่วนเศรษฐกิจที่ใกล้ชิดกันยิ่งขึ้นไทย-นิวซีแลนด์ (Thailand-New Zealand Closer Economic Partnership: TNZCEP) ซึ่งไทยได้แจ้งว่าที่ผ่านมาไทยไม่ได้นิ่งนอนใจและได้ดำเนินการในเรื่องนี้มาตลอด โดยคาดว่าจะเสนอเรื่องการยกเลิกมาตรการนำเข้าให้คณะรัฐมนตรีพิจารณาได้ในเดือนกรกฎาคม ๒๕๖๔

๘) การประชุมคณะกรรมการดำเนินงานความตกลงการค้าเสรีอาเซียน-สาธารณรัฐเกาหลี (ASEAN-Korea Free Trade Agreement-Implementing Committee: AKFTA-IC) เฉพาะประเทศสมาชิก ASEAN เมื่อวันที่ ๑๙ พฤษภาคม ๒๕๖๔ ผ่านระบบการประชุมทางไกล โดยมีรองอธิบดีกรมเจรจาการค้าระหว่างประเทศ (นายดวงอาทิตย์ นิธิอุทัย) เป็นหัวหน้าผู้แทนไทย เพื่อหารือท่าทีของอาเซียนต่อการดำเนินงานตามความตกลง AKFTA อาทิ การเจรจาเปิดตลาดสินค้าอ่อนไหวเพิ่มเติม การปรับปรุงข้อบทการค้าสินค้า การค้าบริการ การลงทุน และประเด็นอื่น ๆ เพื่อให้ความตกลง AKFTA มีความทันสมัยและสอดรับกับการค้าดิจิทัลก่อนที่จะหารือกับฝ่ายเกาหลีใต้ต่อไป

๙) การหารือทวิภาคีระหว่างเอกอัครราชทูตมองโกเลียประจำประเทศไทย (นาย Tumar Amarsanaa) กับรองนายกรัฐมนตรีและรัฐมนตรีว่าการกระทรวงพาณิชย์ เมื่อวันที่ ๒๐ พฤษภาคม ๒๕๖๔ ณ กระทรวงพาณิชย์ เพื่อหารือเกี่ยวกับความสัมพันธ์ด้านการค้าและการลงทุนระหว่างกันและเป็นครั้งแรกที่กระทรวงพาณิชย์ได้มีโอกาสต้อนรับเอกอัครราชทูต

จากมองโกเลียหลังจากไทยได้สถาปนาความสัมพันธ์ทางการทูตกับมองโกเลียมา ๔๗ ปี ทั้งสองฝ่ายเห็นพ้องกันที่จะขยายมูลค่าการค้าระหว่างกัน ฝ่ายมองโกเลียได้เสนอให้มีการจัดตั้งคณะอนุกรรมการทางการค้าภายใต้การประชุมหารือว่าด้วยความร่วมมือทวิภาคีไทย-มองโกเลีย (Consultative Body on Bilateral Cooperation) ซึ่งฝ่ายไทยเห็นด้วยกับการจัดตั้งคณะอนุกรรมการดังกล่าวเพื่อเป็นการเตรียมความพร้อมไปสู่การจัดตั้งคณะกรรมการร่วมทางการค้าระหว่างสองประเทศในอนาคต

นอกจากนี้ ทั้งสองฝ่ายได้หารือเกี่ยวกับการขยายมูลค่าการลงทุนระหว่างสองประเทศ โดยหวังว่าหากการบังคับใช้ความตกลงว่าด้วยการส่งเสริมและคุ้มครองการลงทุนระหว่างไทยกับมองโกเลีย และความตกลงเพื่อการเว้นการเก็บภาษีซ้อนและการป้องกันการเลี่ยงรัษฎากรในส่วนที่เกี่ยวกับภาษีเก็บจากเงินได้ระหว่างไทยกับมองโกเลียแล้วเสร็จจะเป็นประโยชน์แก่นักธุรกิจและนักลงทุนทั้งสองฝ่าย ซึ่งจะช่วยขยายมูลค่าการลงทุนระหว่างกันในอนาคต

๑๐) การประชุมคณะทำงานเพื่อส่งเสริมการค้าอย่างไร้อุปสรรคระหว่างไทยและจีน ครั้งที่ ๒ เมื่อวันที่ ๒๐ พฤษภาคม ๒๕๖๔ ผ่านระบบการประชุมทางไกล โดยมีอธิบดีกรมเจรจาการค้าระหว่างประเทศเป็นประธานร่วมกับอธิบดีกรมการค้าต่างประเทศ กระทรวงพาณิชย์จีน (นาย Li Xingqian) เพื่อหารือการแก้ปัญหาทางการค้าและร่วมมือขยายมูลค่าการค้าระหว่างกัน โดยฝ่ายไทยได้ขอให้จีนช่วยแก้ปัญหามาตรการที่เป็นอุปสรรคทางการค้า และเพิ่มการอำนวยความสะดวกทางการค้าให้กับสินค้าของไทยเพื่อเพิ่มมูลค่าทางการค้าระหว่างกัน โดยเฉพาะในช่วงวิกฤติโควิด - 19 ที่มีข้อจำกัดในการเดินทาง และความเข้มงวดที่ด่านพรมแดน นอกจากนี้ฝ่ายไทยยังได้หารือเรื่องการเชื่อมโยงเขตเศรษฐกิจพิเศษเชียงของ จังหวัดเชียงรายกับเขตเศรษฐกิจพิเศษร่วมบ่อเต็น (สปป. ลาว) กับบ่อหาน (จีน) ซึ่งไทยอยู่ระหว่างพัฒนาพื้นที่เชียงของให้มีความพร้อมเป็นศูนย์กระจายสินค้าและโลจิสติกส์สำหรับการค้าพาณิชย์อิเล็กทรอนิกส์ข้ามพรมแดน ฝ่ายจีนขอให้ไทยปรับระบบการใช้หนังสือรับรองถิ่นกำเนิดสินค้า (Certificate of Origin: CO) ภายใต้ FTA อาเซียน-จีน (ASEAN-China FTA: ACFTA) เป็นแบบลายมือชื่อและตราประทับแบบอิเล็กทรอนิกส์แทนแบบกระดาษ เนื่องจากสถานการณ์โควิด - 19 ซึ่งจะช่วยอำนวยความสะดวกให้กับภาคเอกชนทั้งสองฝ่าย

๑๑) การหารือระหว่างอัครราชทูตที่ปรึกษาฝ่ายเศรษฐกิจสถานเอกอัครราชทูตฝรั่งเศสประจำไทย (นาย Hubert COLARIS) กับอธิบดีกรมเจรจาการค้าระหว่างประเทศ เมื่อวันที่ ๒๕ พฤษภาคม ๒๕๖๔ ผ่านระบบการประชุมทางไกล เพื่อเตรียมการจัดประชุมหารือระดับสูงไทย-ฝรั่งเศสด้านเศรษฐกิจ ครั้งที่ ๔ (High Level Economic Dialogue:

HLED) โดยจะเป็นการหารือผ่านระบบประชุมทางไกล ซึ่งไทยเป็นเจ้าภาพในช่วงปลายไตรมาสที่ ๓ ปี ๒๕๖๔ โดยการประชุมหารือระดับสูงครั้งนี้ถือเป็นกลไกสำคัญที่จะช่วยส่งเสริมการค้า การลงทุน และกระชับความร่วมมือทางเศรษฐกิจระหว่างไทย-ฝรั่งเศส โดยเฉพาะในสาขาที่ทั้งสองฝ่ายเห็นประโยชน์ร่วมกัน อาทิ เกษตรและอุตสาหกรรมการเกษตรสมัยใหม่ อาหาร ขนส่งและโลจิสติกส์ เทคโนโลยีและนวัตกรรม และการพัฒนาโมเดลเศรษฐกิจเพื่อสนับสนุนการพัฒนาที่ยั่งยืน นอกจากนี้ ยังช่วยสร้างความมั่นใจแก่ภาคธุรกิจในเรื่องการสนับสนุนทางนโยบายจากภาครัฐและการสร้างสภาพแวดล้อมที่เอื้อต่อการค้าการลงทุน

๑๒) การประชุมระหว่างรัฐมนตรีการค้าเอเปคกับสภาที่ปรึกษาทางธุรกิจของเอเปค (APEC Business Advisory Council: ABAC) จาก ๖ เขตเศรษฐกิจ ผ่านระบบประชุมทางไกล (Video Conference) เมื่อวันที่ ๔ มิถุนายน ๒๕๖๔ โดยมีรองนายกรัฐมนตรีและรัฐมนตรีว่าการกระทรวงพาณิชย์ (นายจุรินทร์ ลักษณวิศิษฏ์) เป็นหัวหน้าคณะผู้แทนไทย การประชุมแบ่งเป็น ๓ กลุ่ม เพื่อหาข้อสรุปในแต่ละประเด็น โดยไทยอยู่ในกลุ่มที่ ๒ (การรับมือทางเศรษฐกิจจากสถานการณ์โควิด - 19) ซึ่งไทยเห็นว่าสถานการณ์ดังกล่าวเกิดผลกระทบต่อภาคธุรกิจและการเติบโตของเศรษฐกิจในภูมิภาค โดยไทยใช้โมเดลการค้ายุคใหม่รับมือกับสถานการณ์โควิด - 19 ที่ผ่านมา เช่น

- การค้ารูปแบบออนไลน์ จับคู่เจรจาธุรกิจระหว่างผู้ส่งออกและผู้นำเข้าของไทยในภูมิภาคเพื่อสร้างโอกาสให้ SME และ MSME สามารถส่งออกสินค้าได้
- การเชื่อมโยงเศรษฐกิจในกลุ่มประเทศเอเปคหลังเกิดวิกฤตโควิด - 19 ให้มีการผ่อนคลายการห้ามเดินทางระหว่างประเทศ รวมทั้งไทยเปิดโมเดลการท่องเที่ยวที่จังหวัดภูเก็ตตามแคมเปญภูเก็ต แซนด์บ๊อกซ์ ในวันที่ ๑ กรกฎาคม ๒๕๖๔
- การให้ประชาชนเข้าถึงวัคซีนและสินค้าจำเป็น รวมถึงขจัดข้อจำกัดในการขนส่งสินค้าข้ามแดนในภูมิภาค และยกเว้นภาษีศุลกากรสำหรับยาและเครื่องมือแพทย์จากประเทศต่าง ๆ
- การเร่งฉีดวัคซีนให้กับประชาชนให้ทั่วถึงโดยเร็ว เพื่อสร้างความเชื่อมั่นให้เกิดขึ้นในภูมิภาค และส่งเสริมการค้าที่นำไปสู่ความยั่งยืน อาทิ กำหนดให้ BCG Model เป็นโมเดลทางเศรษฐกิจสำคัญในการขับเคลื่อนประเทศไทยเพื่อฟื้นฟูเศรษฐกิจหลังวิกฤตโควิด - 19

๑๓) การประชุมรัฐมนตรีการค้าเอเปค (Ministers Responsible for Trade Meeting: MRT 2021) ผ่านระบบการประชุมทางไกล (Video Conference) เมื่อวันที่ ๕ มิถุนายน ๒๕๖๔ โดยมีรองนายกรัฐมนตรีและรัฐมนตรีว่าการกระทรวงพาณิชย์ (นายจุรินทร์

ลักษณวิศิษฏ์) เป็นหัวหน้าคณะผู้แทนไทยและกล่าวถ้อยแถลงในนามประเทศไทยเกี่ยวกับการรับมือกับวิกฤตโควิด - 19 ซึ่งไทยสนับสนุนการเคลื่อนย้ายวัคซีน และสินค้าจำเป็นต่อการแก้ปัญหาดังกล่าว โดยลดอุปสรรคทางการค้าและมาตรการจำกัดการส่งออก เพื่อให้ทุกประเทศเข้าถึงวัคซีนและสินค้าจำเป็นได้สะดวกรวดเร็ว และไทยยืนยันที่จะปฏิบัติตามข้อตกลงในการอำนวยความสะดวกทางการค้าภายใต้กติกาของ WTO รวมทั้งจะเร่งฉีดวัคซีนให้กับประชาชนอย่างทั่วถึงตามเป้าหมายโดยเร็ว และไทยสนับสนุนการใช้สิทธิพิเศษผลิตวัคซีน (CL) เพื่อการเข้าถึงวัคซีนอย่างทั่วถึง และได้กล่าวถ้อยแถลงเกี่ยวกับระบบการค้าพหุภาคี โดยไทยสนับสนุนบทบาทของ WTO เร่งหารือเรื่องการเร่งผลิตวัคซีนกับองค์การอนามัยโลกหรือ WHO และข้อสรุปในประเด็นคงค้าง เช่น เร่งหาข้อสรุปการอุดหนุนการประมงการยกเว้นภาษีชั่วคราวด้าน E-Commerce การอุดหนุนสินค้าเกษตร และการแต่งตั้งสมาชิกองค์กรอุทธรณ์ของ WTO ที่ว่างอยู่ นอกจากนี้ รัฐมนตรีการค้าเอเปค ๒๑ เขตเศรษฐกิจได้ร่วมกันรับรองแถลงการณ์สำคัญ ๓ ฉบับ ได้แก่ (๑) แถลงการณ์ร่วมรัฐมนตรีการค้าประจำปี ๒๕๖๔ (๒) แถลงการณ์เอเปคเรื่องห่วงโซ่อุปทานวัคซีนโควิด - 19 มีสาระสำคัญคือการอำนวยความสะดวกการค้าสินค้าวัคซีนโควิด - 19 และสินค้าจำเป็น และ (๓) แถลงการณ์เอเปคเรื่องการบริการเพื่อสนับสนุนการเคลื่อนย้ายสินค้าจำเป็น เน้นการอำนวยความสะดวกทางการค้า ขนส่ง และโลจิสติกส์ ซึ่งเป็นหัวใจสำคัญของห่วงโซ่การผลิต

๑๔) การหารือระหว่างเอกอัครราชทูตแห่งสาธารณรัฐสังคมนิยมเวียดนามประจำประเทศไทย (H.E. Mr. Phan Chi Thanh) กับรองนายกรัฐมนตรีและรัฐมนตรีว่าการกระทรวงพาณิชย์ (นายจุรินทร์ ลักษณวิศิษฏ์) เมื่อวันที่ ๗ มิถุนายน ๒๕๖๔ ณ กระทรวงพาณิชย์ โดยได้หารือแนวทางเสริมสร้างความเข้มแข็งด้านเศรษฐกิจและการค้าในยุคโควิด - 19 พร้อมผลักดันการแก้ไขปัญหาอุปสรรคในการส่งออกสินค้าไทย และการเตรียมการเพื่อฉลองครบรอบ ๔๕ ปี ความสัมพันธ์ไทย-เวียดนาม โดยจัดประชุมคณะกรรมการร่วมทางการค้าไทย-เวียดนาม (Joint Trade Committee: JTC) ครั้งที่ ๔ ที่ไทยจะเป็นเจ้าภาพในช่วงเดือนสิงหาคม ๒๕๖๔ และเวียดนามได้สนับสนุนความเห็นของไทยในการประชุมเอเปคครั้งที่ผ่านมาในประเด็นที่ไทยสนับสนุนให้ประเทศต่าง ๆ สามารถใช้สิทธิพิเศษผลิตวัคซีน (CL) ได้เป็นการชั่วคราว รวมทั้งฝ่ายไทยขอให้เวียดนามช่วยประชาสัมพันธ์งานจับคู่ธุรกิจออนไลน์ระหว่างไทยกับเวียดนามที่ไทยจะจัดขึ้นระหว่างวันที่ ๔ - ๕ สิงหาคม ๒๕๖๔

๑๕) การหารือระหว่างเอกอัครราชทูตสหภาพยุโรปประจำประเทศไทย (H.E. Mr. Pirkka Tapiola) กับรองนายกรัฐมนตรีและรัฐมนตรีว่าการกระทรวงพาณิชย์ (นายจุรินทร์ ลักษณวิศิษฏ์) เมื่อวันที่ ๑๔ มิถุนายน ๒๕๖๔ ณ กระทรวงพาณิชย์ โดยได้หารือ

เกี่ยวกับความสัมพันธ์ทางเศรษฐกิจและการค้าระหว่างไทยกับสหภาพยุโรป โดยทั้งสองฝ่ายเห็นว่าองค์การการค้าโลกหรือ WTO ควรเป็นกลไกสำคัญในการขับเคลื่อนการค้าในระบบพหุภาคี รวมทั้งหารือเรื่องการปฏิรูปองค์การการค้าโลกและการเร่งรัดให้มีสมาชิกองค์กรอุทธรณ์เพื่อพิจารณาข้อพิพาทอุทธรณ์ได้โดยเร็ว รวมทั้งการเร่งสรุปการเจรจาเรื่องการอุดหนุนการประมง และมีความเห็นร่วมกันในการส่งเสริมการค้าที่เป็นมิตรกับสิ่งแวดล้อม รวมทั้งการผลักดันการจัดทำ FTA ระหว่างไทยกับสหภาพยุโรป ซึ่งในระดับเจ้าหน้าที่ของทั้งสองฝ่ายได้เร่งจัดทำเอกสารความคาดหวังร่วมกันเพื่อใช้เป็นร่างสำหรับนำไปสู่การขอความเห็นชอบจากกลุ่มประเทศสหภาพยุโรป เพื่อเริ่มการเจรจาอย่างเป็นทางการต่อไป รวมทั้งหารือร่วมกันในประเด็นการทำ CL วัคซีนเพื่อให้ทุกประเทศสามารถเข้าถึงวัคซีนได้ โดยจะมีการนำเรื่องดังกล่าวไปหารือในการประชุมรัฐมนตรี WTO ในเดือนพฤศจิกายน ๒๕๖๔ นอกจากนี้ ไทยได้เชิญภาคเอกชนในสหภาพยุโรปเข้าร่วมงานแสดงสินค้าในไทยในช่วงเดือนกรกฎาคม - ธันวาคม ๒๕๖๔ โดยจะมีการจับคู่เจรจาธุรกิจ (Online Business Matching: OBM) ระหว่างผู้ส่งออกไทยกับผู้นำเข้าของกลุ่มประเทศต่าง ๆ ในสหภาพยุโรป เช่น สเปน เดนมาร์ก อิตาลี และสาธารณรัฐเช็ก เป็นต้น โดยภายในงานจะมีการจัดแสดงสินค้าหลายกลุ่ม เช่น กลุ่มอาหาร ผลไม้ เครื่องดื่ม เครื่องมือแพทย์ เครื่องใช้ไฟฟ้า ยางพารา และผลิตภัณฑ์ยาง เป็นต้น

๑๖) การประชุมเจ้าหน้าที่อาวุโสด้านเศรษฐกิจอาเซียน (Senior Economic Officials Meeting: SEOM) ครั้งที่ ๒/๕๒ และประชุมที่เกี่ยวข้อง เมื่อวันที่ ๘-๑๐ มิถุนายน ๒๕๖๔ ผ่านระบบการประชุมทางไกล (Video Conference) โดยมีรองอธิบดีกรมเจรจาการค้าระหว่างประเทศ (นายดวงอาทิตย์ นิธิอุทัย) เป็นหัวหน้าผู้แทนไทย โดยที่ประชุมมีมติให้เร่งรัดการทำงานตามพิมพ์เขียวประชาคมเศรษฐกิจอาเซียน (AEC Blueprint) และเตรียมการประชุมหาแนวทางขับเคลื่อนเศรษฐกิจร่วมกับประเทศนอกภูมิภาค ได้แก่ จีน ญี่ปุ่น เกาหลี สหรัฐอเมริกา แคนาดา และอินเดีย และติดตามความคืบหน้าการดำเนินงานตามแผนงานด้านเศรษฐกิจที่สำคัญประจำปี ๒๕๖๔ (Priority Economic Deliverables: PEDs) ที่บรูไนฯ ในฐานะประธานอาเซียนผลักดัน รวมทั้งได้หารือประเด็นใหม่ ๆ เพิ่มเติมเพื่อให้เศรษฐกิจอาเซียนฟื้นตัว ดังนี้ (๑) การปรับปรุงแนวทางเพื่อส่งเสริมให้สินค้าและบริการของอาเซียนมีส่วนร่วมในห่วงโซ่มูลค่าโลกมากขึ้น โดยจะตั้งคณะทำงานเพื่อดูแลเรื่องนี้โดยเฉพาะ (๒) การเตรียมความพร้อมเพื่อส่งเสริมเศรษฐกิจหมุนเวียน (Circular Economy) ในภูมิภาคตามแนวโน้มของโลก โดยไทยได้เสนอโมเดลเศรษฐกิจชีวภาพ-เศรษฐกิจหมุนเวียน-เศรษฐกิจสีเขียว (BCG) ที่อาเซียนสามารถนำไปปรับใช้ได้ และ (๓) การจัดทำแผนงานระยะสั้นและกลางเพื่อพัฒนาสภาพแวดล้อมเศรษฐกิจดิจิทัลในภูมิภาค (แผนงานบันดาร์เสรีเบกาวัน) เพื่อเป็นเครื่องมือสำคัญในการสร้างความเชื่อมโยง

และความแข็งแกร่งทางเศรษฐกิจในระยะยาว นอกจากนี้ ที่ประชุมได้ติดตามการดำเนินการเพื่อฟื้นฟูเศรษฐกิจตามที่ผู้นำอาเซียนได้มอบหมายไว้ เช่น การจัดตั้งคณะผู้พิจารณาอิสระเพื่อหาแนวทางแก้ไขหรือไกล่เกลี่ยปัญหามาตรการที่มิใช่ภาษี (Non-tariff Measures: NTMs) ระหว่างประเทศสมาชิกอาเซียน การพิจารณาขยายบัญชีสินค้าจำเป็น (essential goods) ที่อาเซียนจะไม่จำกัดการส่งออกในช่วงการแพร่ระบาดของโควิด - 19 เพิ่มเติมจากยาและเวชภัณฑ์ไปยังสินค้าเกษตรและอาหารบางรายการ

๑๗) การประชุมเจ้าหน้าที่อาวุโสด้านเศรษฐกิจอาเซียนกับจีน ญี่ปุ่นและเกาหลี ครั้งที่ ๓๗ (37th SEOM Plus China, Japan, Korea Consultations) เมื่อวันที่ ๑๔-๑๕ มิถุนายน ๒๕๖๔ ผ่านระบบการประชุมทางไกล (Video Conference) โดยมีรองอธิบดีกรมเจรจาการค้าระหว่างประเทศ (นายดวงอาทิตย์ นิธิอุทัย) เป็นหัวหน้าคณะผู้แทนไทย ทั้งนี้ ใน**ส่วนการหารือกับจีน**ได้มีการติดตามความคืบหน้าการยกระดับการเปิดเสรีทางการค้าระหว่างกันให้มากขึ้น ภายใต้พิธีสารเพื่อแก้ไขกรอบความตกลงว่าด้วยความร่วมมือทางเศรษฐกิจและความตกลงการค้าเสรีระหว่างอาเซียนกับจีน (ASEAN-China Free Trade Area: ACFTA Upgrading Protocol) ที่จะมีการปรับปรุงความตกลงการค้าเสรีอาเซียน-จีนให้ทันสมัย ซึ่งอาเซียนและจีนตั้งเป้าจะได้ข้อสรุปแนวทางการดำเนินการที่ทั้งสองเห็นชอบร่วมกันก่อนการประชุมรัฐมนตรีเศรษฐกิจอาเซียน-จีน ครั้งที่ ๒๐ ในเดือนกันยายน ๒๕๖๔ และยังได้หารือแนวทางการสนับสนุนความเชื่อมโยงในภูมิภาคอาเซียนผ่านกรอบความร่วมมือต่าง ๆ เพื่อเสริมสร้างประชาคมอาเซียนที่มีความเข้มแข็ง ใน**ส่วนการหารือกับญี่ปุ่น**ได้ติดตามความคืบหน้าการบังคับใช้พิธีสารฉบับที่หนึ่งเพื่อแก้ไขความตกลงการค้าเสรีอาเซียน-ญี่ปุ่น (ASEAN-Japan Comprehensive Economic Partnership: AJCEP) การดำเนินการภายใต้ความตกลง AJCEP แผนปฏิบัติการด้านความยืดหยุ่นทางเศรษฐกิจอาเซียน-ญี่ปุ่น (ASEAN-Japan Economic Resilience Action Plan) เพื่อรับมือกับสถานการณ์การแพร่ระบาดของโควิด - 19 และใน**ส่วนการหารือกับเกาหลีใต้** ได้มีการติดตามความคืบหน้าและความร่วมมือทางเศรษฐกิจที่สำคัญ อาทิ การหารือเกี่ยวกับการจัดตั้งศูนย์นวัตกรรมอุตสาหกรรมอาเซียน-เกาหลีใต้ (ASEAN-Korea Industrial Innovative Centre: AKIIC) ซึ่งคาดว่าจะมีการลงนามบันทึกความเข้าใจระหว่างกันในช่วงประชุมรัฐมนตรีเศรษฐกิจอาเซียน-เกาหลีใต้ ครั้งที่ ๑๘ ในเดือนกันยายน ๒๕๖๔ และแนวทางการจัดตั้งศูนย์วิจัยมาตรฐานอาเซียน-เกาหลีใต้ (ASEAN-Korea Standardize Research Center: AKSRC) ในอาเซียน ซึ่งจะช่วยพัฒนาความร่วมมือด้านนวัตกรรมและมาตรฐานของสินค้า รวมทั้งส่งเสริมการใช้ประโยชน์นวัตกรรมเชิงพาณิชย์ เพื่อให้สอดรับกับการปฏิวัติอุตสาหกรรมครั้งที่ ๔ และบรรเทาผลกระทบทางเศรษฐกิจที่เกิดจากโควิด - 19 ต่อไป

๑๘) การประชุมเจ้าหน้าที่อาวุโสด้านเศรษฐกิจอาเซียน - สหรัฐฯ ครั้งที่ ๓๓ (33rd SEOM-AUSTR Consultations) และประชุมเจ้าหน้าที่อาวุโสด้านเศรษฐกิจอาเซียน - แคนาดา ครั้งที่ ๑๓ (13th SEOM-Canada Consultations) ระหว่างวันที่ ๑๔-๑๕ มิถุนายน ๒๕๖๔ ผ่านระบบการประชุมทางไกล (Video Conference) โดยมีรองอธิบดีกรมเจรจาการค้าระหว่างประเทศ (นายดวงอาทิตย์ นิธิอุทัย) เป็นหัวหน้าคณะผู้แทนไทย มีรายละเอียด ดังนี้

(๑) การประชุมเจ้าหน้าที่อาวุโสด้านเศรษฐกิจอาเซียน - สหรัฐฯ ที่ประชุมได้ติดตามความคืบหน้าผลการดำเนินการความร่วมมือทางเศรษฐกิจระหว่างอาเซียนกับสหรัฐฯ ภายใต้แผนงานความร่วมมือภายใต้กรอบความตกลงด้านการค้าและการลงทุนระหว่างอาเซียน - สหรัฐฯ และยังได้หารือแผนงานความร่วมมือฉบับต่อไป (๒๕๖๔-๒๕๖๕) ซึ่งครอบคลุมระยะเวลา ๑ ปี โดยมีกิจกรรมที่สร้างความสัมพันธ์ทางเศรษฐกิจ ระหว่างกัน ซึ่งจะช่วยให้อาเซียนมีความเชื่อมโยงกับระบบเศรษฐกิจขนาดใหญ่อย่างสหรัฐฯ ได้มากขึ้น

(๒) การประชุมเจ้าหน้าที่อาวุโสด้านเศรษฐกิจอาเซียน - แคนาดา ที่ประชุมเร่งหารือขอบเขตการเจรจาจัดทำความตกลงอาเซียน-แคนาดา ซึ่งมีความคืบหน้าอย่างมาก คงเหลือประเด็นการค้าใหม่ ๆ เช่น แรงงาน สิ่งแวดล้อม รัฐวิสาหกิจ เป็นต้น ซึ่งเป็นเรื่องที่อาเซียนยังไม่เคยบรรจุในความตกลงที่ผ่านมา โดยที่ประชุมเร่งหาทางออกในประเด็นดังกล่าวร่วมกันโดยเร็วเพื่อเสนอต่อที่ประชุมรัฐมนตรีเศรษฐกิจอาเซียน - แคนาดา ในเดือนกันยายน ๒๕๖๔ และเพื่อให้สามารถเปิดการเจรจาความตกลงระหว่างกันภายในปี ๒๕๖๔

๑๙) การประชุมเจ้าหน้าที่อาวุโสด้านเศรษฐกิจอาเซียน - อินเดีย ครั้งที่ ๓๓ (33rd SEOM–India Consultations) เมื่อวันที่ ๑๕ มิถุนายน ๒๕๖๔ ผ่านระบบประชุมทางไกล (Video Conference) โดยมีรองอธิบดีกรมเจรจาการค้าระหว่างประเทศ (นายดวงอาทิตย์ นิธิอุทัย) เป็นหัวหน้าคณะผู้แทนไทย อาเซียนได้เร่งรัดอินเดียให้ความเห็นต่อร่างขอบเขตการทบทวนความตกลงการค้าสินค้าอาเซียน-อินเดีย โดยอินเดียแจ้งว่าจะสามารถส่งความเห็นให้อาเซียนได้ภายในเดือนมิถุนายน ๒๕๖๔ ทั้งนี้ ทั้งสองฝ่ายจะพยายามดำเนินการเพื่อให้ที่ประชุมรัฐมนตรีเศรษฐกิจอาเซียน - อินเดีย ครั้งที่ ๑๘ ในเดือนกันยายน ๒๕๖๔ สามารถประกาศการเจรจาทบทวนความตกลง ASEAN-India Trade in Goods Agreement (AITIGA) อย่างเป็นทางการได้ นอกจากนี้ อาเซียนได้หยิบยกปัญหาการบังคับใช้ระเบียบศุลกากรว่าด้วยกฎถิ่นกำเนิดสินค้าใหม่ของอินเดีย (The Customs Administration of Rules of Origin under Trade Agreements) Rules, 2020: CAROTAR 2020) ซึ่งมีผลบังคับใช้ตั้งแต่เดือนกันยายน ๒๕๖๓ ที่ให้อำนาจศุลกากรอินเดียร้องขอข้อมูลเพิ่มเติมเกี่ยวกับถิ่นกำเนิดของสินค้านำเข้ามากเกินกว่าที่ตกลงไว้ ซึ่งไทยและประเทศอาเซียนเห็นว่า ระเบียบดังกล่าวเป็นการเพิ่มขั้นตอนพิธีการทางศุลกากร

และมีความสุ่มเสี่ยงที่ข้อมูลที่ขออาจเป็นข้อมูลทางธุรกิจอีกด้วย อาทิ ค่าแรง กำไร และกระบวนการผลิต นอกจากนี้ที่ประชุมได้หารือเรื่องการผลักดันให้สภาธุรกิจอาเซียน - อินเดีย เร่งจัดหารือระหว่างภาคธุรกิจของอาเซียนและสมาพันธ์หอการค้าและอุตสาหกรรมอินเดีย เพื่อหาแนวทางการบริหารสภาธุรกิจอาเซียน – อินเดียให้สามารถเสริมสร้างความร่วมมือทางเศรษฐกิจการค้าระหว่างอาเซียนกับอินเดีย

๒๐) การประชุมรัฐมนตรีกลุ่มเคร์นส์อย่างไม่เป็นทางการ เมื่อวันที่ ๒๓ มิถุนายน ๒๕๖๔ ผ่านการประชุมทางไกล (Video Conference) โดยมีผู้ช่วยรัฐมนตรีประจำกระทรวงพาณิชย์ (นายสรรเสริญ สมะลาภา) เป็นหัวหน้าคณะผู้แทนไทย ทั้งนี้ กลุ่มเคร์นส์ (Cairns Group) เป็นการรวมกลุ่มของประเทศผู้ส่งออกสินค้าเกษตรรายสำคัญของโลก มีเป้าหมายเพื่อผลักดันการเปิดเสรีการค้าสินค้าเกษตรภายใต้ WTO ประกอบด้วยสมาชิก ๑๙ ประเทศ ได้แก่ อาร์เจนตินา ออสเตรเลีย บราซิล แคนาดา ชิลี โคลอมเบีย คอสตาริกา กัวเตมาลา อินโดนีเซีย มาเลเซีย นิวซีแลนด์ ปากีสถาน ปารากวัย เปรู ฟิลิปปินส์ แอฟริกาใต้ ไทย อุรุกวัย และเวียดนาม ในการประชุมครั้งนี้ ไทยได้ร่วมรับรองแถลงการณ์รัฐมนตรีกลุ่มเคร์นส์เพื่อประกาศเจตนารมณ์ของสมาชิกที่จะร่วมกันหาข้อสรุปการเจรจาการค้าสินค้าเกษตรในการประชุมรัฐมนตรี WTO ครั้งที่ ๑๒ ที่จะจัดขึ้นในเดือนพฤศจิกายน ๒๕๖๔ ณ นครเจนีวา สมาพันธรัฐสวิส เพื่อให้สมาชิก WTO ปฏิรูปการค้าสินค้าเกษตรและบรรลุเป้าหมายการพัฒนาอย่างยั่งยืนของสหประชาชาติ โดยเฉพาะการลดความยากจนและยุติความหิวโหย การเพิ่มรายได้และยกระดับคุณภาพชีวิตต่อเกษตรกรและผู้บริโภคสินค้าเกษตรอย่างแท้จริง และสมาชิกกลุ่มเคร์นส์ยังมุ่งมั่นให้การหารือ ๓ ประเด็นหลักของ WTO มีความคืบหน้า ได้แก่ (๑) การลดการอุดหนุนภายในสินค้าเกษตรที่บิดเบือนการค้า (๒) การยกเลิกการอุดหนุนส่งออกสินค้าเกษตร และ (๓) การเข้าสู่ตลาด ซึ่งหากการหารือประเด็นดังกล่าวมีความคืบหน้า จะเป็นประโยชน์ต่อการขยายตลาดสินค้าเกษตรของไทย ในฐานะประเทศผู้ส่งออกสินค้าเกษตรสำคัญ ซึ่งจะช่วยให้ภาคเกษตรของไทยมีตลาดที่กว้างและแน่นอน รวมทั้งแข่งขันกันด้วยความเป็นธรรมมากขึ้น

๔.๓.๑๐ การประชุมระดับเจ้าหน้าที่อาวุโสกรอบเจรจาอาบูดาบี (Abu Dhabi Dialogue: ADD) ผู้แทนกระทรวงแรงงานเข้าร่วมการประชุมดังกล่าวระหว่างวันที่ ๒๔-๒๗ พฤษภาคม ๒๕๖๔ ผ่านรูปแบบออนไลน์ ซึ่งสหรัฐอาหรับเอมิเรตส์เป็นประธาน และมีผู้แทนจากประเทศสมาชิก ADD รวมถึงผู้แทนจากองค์การระหว่างประเทศ และภาคประชาสังคมเข้าร่วม โดยมีการประชุมเต็มคณะเพื่อชี้แจงหัวข้อของการประชุมกลุ่มย่อย พร้อมทั้งประชุมคู่ขนาน ๔ หัวข้อ ได้แก่ (๑) คาดการณ์การเปลี่ยนแปลงด้านการจ้างงานในกลุ่มประเทศอ่าวอาหรับและผลกระทบต่ออุปสงค์และอุปทานของแรงงานในประเทศสมาชิก ADD (๒) การส่งเสริม

ความก้าวหน้าทางเทคโนโลยีเพื่อพัฒนาการบริหารจัดการด้านเคลื่อนย้ายแรงงาน (๓) การทดสอบทักษะฝีมือแรงงานในประเทศผู้ส่งและการยอมรับทักษะฝีมือของประเทศผู้รับ และ (๔) การบริหารจัดการผู้โยกย้ายถิ่นฐานระดับโลกเพื่อมุ่งสู่การมีส่วนร่วมของกระบวนการเจรจาหารือระดับภูมิภาคในเวทีโลก

๔.๓.๑๑ โครงการพัฒนาฝีมือแรงงานนานาชาติเพื่อการพัฒนาความร่วมมือทางเศรษฐกิจ กรมพัฒนาฝีมือแรงงาน กระทรวงแรงงาน ดำเนินโครงการพัฒนาฝีมือแรงงานนานาชาติเพื่อการพัฒนาความร่วมมือทางเศรษฐกิจ โดยมีกลุ่มเป้าหมาย ได้แก่ บุคลากรทางการศึกษาและบุคลากรภาครัฐ แรงงาน ผู้ประกอบกิจการ บุคลากรรัฐวิสาหกิจและองค์การระหว่างประเทศ จากประเทศ (Greater Mekong Subregion และ Indonesia-Malaysia-Thailand Growth Triangle: GMS-IMT-GT) และอาเซียน รวมทั้งแรงงานไทยตามแนวชายแดน โดยมีผู้เข้ารับการฝึกอบรมสะสมรวม ๗๓๖ คน

๔.๓.๑๒ กระทรวงแรงงานเข้าร่วมการประชุมเชิงปฏิบัติการเพื่อส่งเสริมการสรรหาและจ้างงานอย่างเป็นธรรมสำหรับแรงงานข้ามชาติ ผ่านระบบประชุมทางไกล (VDO Conference) เมื่อวันที่ ๑๖ มิถุนายน ๒๕๖๔ ณ ห้องประชุมสำนักประสานความร่วมมือระหว่างประเทศ กระทรวงแรงงาน โดยมีผู้แทนจากภาครัฐและภาคเอกชนในกลุ่มประเทศ Cambodia, Laos, Myanmar, Thailand (CLMT) เข้าร่วมการประชุม โดยได้มีการอภิปรายในมุมมองของตัวแทนบริษัทจัดหางานใน CLMT ภายใต้ ๔ หัวข้อ ได้แก่ ๑) พัฒนาการของระบบการจ้างงานใน CLMT ๒) แนวปฏิบัติของบริษัทจัดหางานใน CLMT ที่เกี่ยวข้องกับการจ้างงานอย่างเป็นธรรม ๓) ผลกระทบจากการแพร่ระบาดของโควิด – 19 และ ๔) ความท้าทายในปัจจุบัน รวมถึงอุปสรรคทางกฎหมายและทางการตลาดในการปฏิบัติตามหลักการสรรหาอย่างมีจริยธรรม โดยเฉพาะระบบการสรรหาแรงงานระหว่างประเทศอย่างมีจริยธรรม (International Recruitment Integrity System: IRIS) และวิธีการแก้ปัญหา

๔.๓.๑๓ โครงการพัฒนาฝีมือแรงงานนานาชาติรองรับการฟื้นตัวทางเศรษฐกิจในกลุ่มประเทศอนุภูมิภาคลุ่มแม่น้ำโขง เพื่อส่งเสริมและพัฒนาทักษะแรงงาน (Reskill และ Upskill) ในกลุ่มหลักสูตรภาคอุตสาหกรรมท่องเที่ยว บริการ และอุตสาหกรรมโลจิสติกส์ให้กับแรงงานไทยและแรงงานในกลุ่มอนุภูมิภาคลุ่มแม่น้ำโขง ที่ได้รับผลกระทบจากโควิด - 19 และส่งเสริม ฟื้นฟู การจ้างงาน เพิ่มโอกาส การมีงานทำของแรงงานใหม่ หรือแรงงานสามารถประกอบอาชีพด้วยตนเองได้

๔.๓.๑๔ การดำเนินงานของกระทรวงวัฒนธรรม

๑) การประชุมใหญ่สหพันธ์สภาบิชอปแห่งเอเชีย (Summit of the Federation of Asian Bishops' Conferences) เนื่องในโอกาสครบรอบ ๕๐ ปี สหพันธ์สภาบิชอปแห่งเอเชีย โดยสภาประมุขบาทหลวงโรมันคาทอลิกแห่งประเทศไทย ซึ่งเป็นองค์การทางศาสนาในความอุปถัมภ์ของกรมการศาสนา กระทรวงวัฒนธรรม เป็นเจ้าภาพการจัดการประชุมใหญ่ สหพันธ์สภาบิชอปแห่งเอเชีย เนื่องในโอกาสครบรอบ ๕๐ ปี (Summit of the Federation of Asian Bishops' Conferences) จัดการประชุมระหว่างวันที่ ๙ - ๓๐ ตุลาคม ๒๕๖๕ โดยมีผู้เข้าร่วมประชุมจากสมาชิกของสหพันธ์บิชอปแห่งเอเชีย จำนวน ๓๑ ประเทศ อาทิ อินเดีย อัฟกานิสถาน บรูไน กัมพูชา ฮ่องกง อินเดีย อินโดนีเซีย ญี่ปุ่น เกาหลี ลาว มาเลเซีย เมียนมา เนปาล สาธารณรัฐประชาชนจีน ฟิลิปปินส์ ไต้หวัน สิงคโปร์ ศรีลังกา เวียดนาม และประเทศไทย และมีผู้แทนที่ได้รับการเชิญเป็นพิเศษจากสภาบิชอป ได้แก่ ผู้แทนจากประเทศเปรู สหรัฐอเมริกา สวิสเซอร์แลนด์ ลักเซมเบิร์ก และอิตาลี รวมถึงผู้เข้าร่วมประชุมในนามรัฐบาลไทย รวมทั้งสิ้น ๒๗๐ คน ซึ่งการประชุมในครั้งนี้ประกอบไปด้วย ๓ ประเด็นหลัก ได้แก่ (๑) การหารือเรื่องสถานการณ์ปัจจุบันของเอเชียในบริบททางสังคม เศรษฐกิจ การเมือง ศาสนาและวัฒนธรรม (๒) การไตร่ตรองร่วมกันถึงแนวทางการใช้คำสอนของศาสนจักรให้สอดคล้องกับสถานการณ์ต่าง ๆ ในเอเชีย และ (๓) ทบทวนหลักธรรมเพื่อกำหนดแนวทางการดำเนินงานของศาสนจักรในช่วงศตวรรษต่อไป โดยกำหนดให้มีการแถลงการณ์ผลประชุม ในวันที่ ๓๑ ตุลาคม ๒๕๖๕

โดยเมื่อวันพุธที่ ๑๒ ตุลาคม ๒๕๖๕ นายอิทธิพล คุณปลื้ม รัฐมนตรีว่าการกระทรวงวัฒนธรรม เข้าร่วมงานและกล่าวต้อนรับในนามรัฐบาลไทยต่อผู้นำศาสนาคริสต์ที่มาร่วมในพิธีเปิดการประชุมใหญ่สหพันธ์สภาบิชอปแห่งเอเชีย ในหัวข้อ "การประชุมสภาบิชอปแห่งเอเชีย โอกาสครบรอบ ๕๐ ปีแห่งการก่อตั้ง เดินไปด้วยกัน ในฐานะประชาชาติแห่งเอเชีย" โดยมีคาร์ดินัล ชาร์ล เมียง โบ ประธานสหพันธ์สภาบิชอปแห่งเอเชีย เป็นประธานในพิธี ณ ศูนย์ฝึกอบรมงานอภิบาลบ้านผู้หว่าน อำเภอสามพราน จังหวัดนครปฐม ซึ่งนับเป็นโอกาสอันดีของไทยที่ได้เป็นเจ้าภาพการจัดประชุมในครั้งนี้ ด้วยประเทศไทยมีความหลากหลายทางด้านศาสนาวัฒนธรรม และเป็นแบบอย่างของการอยู่ร่วมกันในสังคมพหุวัฒนธรรม ภายใต้ร่มพระบารมีของพระบาทสมเด็จพระเจ้าอยู่หัว ผู้ทรงเป็นองค์อัครศาสนูปถัมภกของทุกศาสนา อีกทั้งยังเป็นโอกาสให้ผู้เข้าร่วมประชุมได้สัมผัสกับวิถีชีวิต ประเพณี วัฒนธรรม และเป็นโอกาสของการท่องเที่ยวเชิงวัฒนธรรม ที่จะเผยแพร่ความงดงามทางวัฒนธรรมของไทยสู่สายตาของนานาประเทศที่พร้อมต้อนรับผู้มาเยือนด้วยไมตรีจิต ผลักดันให้วัฒนธรรมไทย ซึ่งเป็นการเสริมสร้างภาพลักษณ์เกียรติภูมิ และยกระดับบทบาทด้านศาสนา และวัฒนธรรมของไทยในเวทีโลก ตลอดจนเป็น

การพัฒนาศักยภาพการบริหารจัดการงานศาสนา ศิลปะ และวัฒนธรรมสู่ระดับนานาชาติ ตามยุทธศาสตร์ของกระทรวงวัฒนธรรม โดยมุ่งหวังว่า การประชุมในครั้งนี้จะก่อให้เกิดผลลัพธ์ในการแลกเปลี่ยนเรียนรู้และเสนอแนวทางในการอยู่ร่วมกันในสังคม เสริมสร้างความสัมพันธ์ระหว่างผู้นำศาสนาคริสต์นิกายโรมันคาทอลิกในภูมิภาคเอเชีย คริสตชนนิกายอื่น ๆ และศาสนาอื่น ๆ รวมทั้งการสร้างการรับรู้ด้านศาสนาวัฒนธรรมของประเทศไทยผ่านสื่อประชาสัมพันธ์ต่าง ๆ ให้เป็นที่รู้จักมากขึ้นในระดับสากล

๒) การประชุมใหญ่สามัญประจำปี ๒๐๒๒ Advisory Committee and Annual General Assembly and Scientific Symposian 2022 ของสภาการโบราณสถานระหว่างประเทศ (ICOMOS) และการประชุมวิชาการนานาชาติในการอนุรักษ์มรดกวัฒนธรรม กระทรวงวัฒนธรรม โดยกรมศิลปากร เข้าร่วมการประชุมใหญ่สามัญประจำปี ๒๐๒๒ Advisory Committee and Annual General Assembly and Scientific Symposian 2022 ของสภาการโบราณสถานระหว่างประเทศ หรืออิโคโมส (ICOMOS) และการประชุมวิชาการนานาชาติในการอนุรักษ์มรดกวัฒนธรรม ประเภทศาสนสถาน ระหว่างวันที่ ๒๕ - ๓๑ ตุลาคม ๒๕๖๕ ณ หอวชิราวุธานุสรณ์ หอสมุดแห่งชาติ โดยมีสมาชิกอิโคโมสจากนานาประเทศเข้าร่วมกว่า ๑๒๐ คน เพื่อแลกเปลี่ยนความคิดเห็นและรับทราบความคืบหน้าของกิจกรรมต่าง ๆ ที่เกี่ยวข้องกับการอนุรักษ์และพัฒนาแหล่งมรดกทางวัฒนธรรม

อิโคโมส คือ องค์กรของผู้ประกอบวิชาชีพทางด้านการอนุรักษ์แหล่งมรดกวัฒนธรรม ทำหน้าที่เป็นองค์กรที่ปรึกษาของยูเนสโกและคณะกรรมการมรดกโลก ประเทศไทยโดยกรมศิลปากร ได้สมัครเป็นสมาชิกองค์กรอิโคโมส ตั้งแต่ พ.ศ. ๒๕๒๘ ซึ่งถือเป็นจุดกำเนิดของอิโคโมสไทย และการประชุมครั้งนี้นับเป็นครั้งแรกที่ประเทศไทยเป็นเจ้าภาพจัดการประชุม โดยมีกิจกรรมแบ่งออกเป็น ๒ ส่วน คือ การประชุมใหญ่สามัญของอิโคโมส ซึ่งจำกัดเฉพาะผู้ที่เป็นสมาชิกอิโคโมสสากลเท่านั้น และการประชุมวิชาการนานาชาติประจำปี ที่เปิดให้บุคคลทั่วไปที่มีความสนใจในเรื่องของการอนุรักษ์แหล่งมรดกวัฒนธรรมเข้ารับฟังและร่วมแสดงความคิดเห็นได้ ซึ่งในปีนี้ เป็นการเสนอในหัวข้อ มรดกศาสนสถาน (Religious Heritage) มีการนำเสนอ

ผลงานวิชาการของสมาชิกอิโคโมสที่ผ่านการคัดเลือกรวม ๕๗ เรื่อง จาก ๓๒ ประเทศทั่วโลก โดยนำเสนอในระบบ hybrid แบ่งออกเป็น ๓ ห้อง จากหัวข้อย่อย ๕ เรื่อง ประกอบด้วย (๑) คุณค่าความสำคัญของศาสนสถานและสถานที่ประกอบพิธีกรรม (๒) อิทธิพลของการเปลี่ยนแปลงสภาพอากาศที่มีต่อการอนุรักษ์ การปกป้อง การจัดการมรดกศาสนสถาน (๓) การเปลี่ยนแปลงการใช้สอยและการรับรู้ของศาสนสถานและสถานที่ประกอบพิธีกรรมในสถานการณ์การแพร่ระบาดของโควิด-19 (๔) กิจกรรมจาริกแสวงบุญในสถานการณ์การแพร่ระบาดของโควิด-19 และ (๕) การนำมรดกศาสนสถานกลับมาใช้ใหม่

โดยในส่วนของประเทศไทย มีการนำเสนอแหล่งมรดกทางวัฒนธรรมที่กำลังเสนอเพื่อขึ้นบัญชีมรดกโลก ในปี ๒๕๖๖ ได้แก่ เมืองโบราณศรีเทพ จังหวัดเพชรบูรณ์ และอุทยานประวัติศาสตร์ภูพระบาท จังหวัดอุดรธานี ทั้งนี้ เพื่อแสดงให้อิโคโมสได้เห็นความคืบหน้าการดำเนินการเสนอแหล่งมรดกโลกทางวัฒนธรรมของ ๒ แหล่งนี้ รวมทั้งแผนงานอนุรักษ์และพัฒนาที่ประเทศไทยได้ทำควบคู่กันไป ซึ่งจะทำให้ได้ประโยชน์ทางอ้อมในการสนับสนุนการนำเสนอมรดกโลกครั้งนี้ และเป็นการส่งเสริมและประชาสัมพันธ์ให้ทั่วโลกได้รับรู้ว่า ประเทศไทยมีมรดกมีอารยธรรมที่น่าสนใจ นอกจากนี้ ในช่วงท้ายของการประชุม ได้นำคณะผู้แทนอิโคโมสแต่ละประเทศลงพื้นที่ชมมรดกทางวัฒนธรรมที่สำคัญของประเทศไทย ได้แก่ มรดกโลกพระนครศรีอยุธยา อาทิ วัดราชบูรณะ วัดพระราม วัดพระศรีสรรเพชญ์ วัดไชยวัฒนาราม อีกทั้งพาชมพิพิธภัณฑสถานแห่งชาติ พระนคร พิพิธภัณฑสถานแห่งชาติ นครปฐม พระปฐมเจดีย์ อาคารอนุรักษ์ เขตเมืองเก่าเกาะกรุงรัตนโกสินทร์ เพื่อนำเสนอจุดเด่นของการอนุรักษ์มรดกทางวัฒนธรรมของไทยที่สามารถรักษาไว้ได้อย่างครบถ้วนสมบูรณ์และสามารถนำไปใช้เป็นต้นแบบในการดำเนินการได้ต่อไป

๓) การประชุมรัฐมนตรีอาเซียนที่กำกับดูแลงานด้านวัฒนธรรมและศิลปะ (AMCA) ครั้งที่ ๑๐ และการประชุมที่เกี่ยวข้องกับประเทศคู่เจรจา หัวข้อ "การส่งเสริมบทบาทด้านวัฒนธรรมและศิลปะอาเซียนในยุคหลังการระบาดของโควิด-19" เมื่อวันที่ ๒๗ ตุลาคม ๒๕๖๕ นายอิทธิพล คุณปลื้ม รัฐมนตรีว่าการกระทรวงวัฒนธรรม พร้อมด้วย นางยุถิกา อิศรางกูร ณ อยุธยา รองปลัดกระทรวงวัฒนธรรม นางสาวดารุณี ธรรมโพธิ์ดล ที่ปรึกษากระทรวงวัฒนธรรมด้านต่างประเทศ และผู้แทนของกระทรวงวัฒนธรรมประเทศไทย เข้าร่วมการประชุมรัฐมนตรีอาเซียนที่กำกับดูแลงานด้านวัฒนธรรมและศิลปะ (AMCA) ครั้งที่ ๑๐ และการประชุมที่เกี่ยวข้องกับประเทศคู่เจรจา หัวข้อ "การส่งเสริมบทบาทด้านวัฒนธรรมและศิลปะอาเซียนในยุคหลังการระบาดของโควิด-19 เพื่อการพัฒนาที่ยั่งยืน" ผ่านระบบการประชุมทางไกล (Video Conference) ณ ห้องประชุม ๑ ชั้น ๘ อาคารวัฒนธรรมวิศิษฏ์ กระทรวงวัฒนธรรม โดยมีนางสวนสวรรค์ วิยะเกต (Mrs.Suanesavanh Vignaket) รัฐมนตรีว่าการกระทรวงแถลงข่าว วัฒนธรรม และท่องเที่ยว สาธารณรัฐประชาธิปไตยประชาชนลาวเป็นเจ้าภาพในการจัดการประชุมดังกล่าว

ทั้งนี้ รัฐมนตรีว่าการกระทรวงวัฒนธรรมได้แสดงวิสัยทัศน์ในหัวข้อการประชุมครั้งนี้ โดยนำเสนอโครงการและกิจกรรมที่กระทรวงวัฒนธรรมไทยได้ดำเนินการและร่วมมือกับหน่วยงานที่เกี่ยวข้องเพื่อให้การส่งเสริมวัฒนธรรมและศิลปะอาเซียนมีความต่อเนื่องทั้งในระยะเปลี่ยนผ่าน และหลังการระบาดของโควิด ๑๙ อาทิ การจัดกิจกรรมในรูปแบบผสมผสานทั้งออนไลน์และออฟไลน์ การใช้เทคโนโลยีดิจิทัลเข้ามามีส่วนในการเผยแพร่และสร้างปฏิสัมพันธ์ระหว่างผู้เข้าร่วมกิจกรรม นอกจากนี้ ยังได้เน้นย้ำถึงความสำคัญในการจัดเก็บข้อมูลทางวัฒนธรรมเพื่อนำไปต่อยอดและใช้ประโยชน์ในการสร้างสรรค์และผลักดันความร่วมมือด้านวัฒนธรรมและศิลปะของภูมิภาคอาเซียนต่อไป

๔.๔ ส่งเสริมความร่วมมือระหว่างประเทศด้านความมั่นคง

๔.๔.๑ การสร้างเสริมศักยภาพประเทศเพื่อนบ้านในการรับมือการแพร่ระบาดของโควิด - 19 ในห้วงการแพร่ระบาดของโควิด - 19 กระทรวงการต่างประเทศ โดยกรมความร่วมมือระหว่างประเทศ (Thailand International Cooperation Agency: TICA) ริเริ่มแผนงานโครงการความร่วมมือเพื่อการพัฒนาด้านสาธารณสุขกับประเทศเพื่อนบ้าน ได้แก่ เมียนมา ลาว และกัมพูชา เพื่อรับมือกับโควิด - 19 ในการพัฒนาระบบทางการแพทย์และสาธารณสุขเพื่อรับมือการแพร่ระบาดของโควิด - 19 และโรคอุบัติใหม่ต่าง ๆ อันเป็นภัยคุกคามความมั่นคงของมนุษย์ บนหลักการใช้ความร่วมมือระหว่างประเทศในการควบคุมและป้องกันการแพร่ระบาด มุ่งเน้นการเสริมสร้างระบบควบคุมโรคตามแนวชายแดน ซึ่งมีการเคลื่อนย้ายประชากร รวมถึงแรงงานและความเชื่อมโยงทางการค้าและเศรษฐกิจระหว่างกัน เพื่อป้องกันการระบาดข้ามพรมแดนมายังไทย และให้การดำเนินชีวิตของประชาชนและเศรษฐกิจการค้าตามแนวชายแดนไม่ต้องหยุดชะงัก

แผนงานโครงการดังกล่าวแบ่งการดำเนินงานเป็นระยะสั้น ระยะกลาง และระยะยาว โดยในเดือนมกราคม - กุมภาพันธ์ ๒๕๖๔ กรมความร่วมมือระหว่างประเทศได้ดำเนินกิจกรรมตามแผนระยะยาวในการเตรียมความพร้อมในการวางระบบเพื่อรับมือกับโควิด - 19 และโรคอุบัติใหม่ต่าง ๆ ให้แก่เพื่อนบ้านตามแนวชายแดนไทย - กัมพูชา - ลาว - เมียนมา โดยมุ่งเน้นการเสริมสร้างระบบควบคุมโรคตามแนวชายแดน ซึ่งกรมความร่วมมือระหว่างประเทศได้ปรับรูปแบบกิจกรรมให้ตอบสนองต่อการระบาดของโควิด - 19 ดังนี้

๑) การประชุมคณะกรรมการความร่วมมือระหว่างจังหวัดคู่ขนานระดับจังหวัด (ผ่านการประชุมทางไกล)

๒) การสนับสนุนอุปกรณ์ทางการแพทย์ที่จำเป็นเร่งด่วน และการพัฒนาห้องปฏิบัติการในพื้นที่มีความเสี่ยงสูงในประเทศเพื่อนบ้าน ซึ่งมีรายการดำเนินงานในแผนย่อย ดังนี้

(๑) โครงการพัฒนาระบบบริการส่งต่อในพื้นที่นำร่องของกัมพูชา ส่งมอบรถพยาบาลและอุปกรณ์ประกอบ ๑๘ รายการ มูลค่า ๒,๕๐๐,๐๐๐ บาท รวมการฝึกอบรมและการพัฒนาศักยภาพโรงพยาบาลปอยเปตให้สามารถใช้ประโยชน์กับรถพยาบาลได้อย่างเต็มที่

(๒) โครงการพัฒนาระบบบริการส่งต่อในพื้นที่นำร่องของกัมพูชาสำหรับโรงพยาบาลมงคลบุรี โดยกรมความร่วมมือระหว่างประเทศสนับสนุนอุปกรณ์ทางการแพทย์ ๒ รายการ ได้แก่ เครื่องกระตุกหัวใจอัตโนมัติ (AED) และเครื่องช่วยหายใจชนิดควบคุมด้วยปริมาตรและความดัน มูลค่ารวม ๑,๓๐๐,๐๐๐ บาท

๔.๔.๒ การส่งเสริมการเข้าถึงวัคซีนป้องกันโรคโควิด - 19 โดยไม่ทิ้งใครไว้ข้างหลัง กระทรวงการต่างประเทศได้พิจารณาร่วมกับกระทรวงสาธารณสุขเกี่ยวกับความจำเป็น

ในการส่งเสริมให้คนทุกกลุ่ม โดยเฉพาะกลุ่มคณะทูต เจ้าหน้าที่องค์การระหว่างประเทศ พร้อมผู้ติดตาม และแรงงานต่างด้าว/ผู้โยกย้ายถิ่นฐานในไทยอยู่ในกลุ่มที่จะได้รับการจัดสรรวัคซีน ตามแผนกลยุทธ์การบริหารจัดการการให้วัคซีนโควิด - 19 บนหลักการขององค์การอนามัยโลกว่า "จะไม่มีใครปลอดภัยจนกว่าทุกคนจะปลอดภัย" ("nobody is safe until everyone is safe.") และหลักการไม่ทิ้งใครไว้ข้างหลัง (ที่ผ่านมากระทรวงการต่างประเทศได้รับการสอบถามและข้อเรียกร้องจากองค์การสหประชาชาติและภาคประชาสังคม ขอให้ไทยจัดสรรวัคซีนครอบคลุมกลุ่มแรงงานต่างด้าวและผู้โยกย้ายถิ่นฐานที่มีความเสี่ยงด้วย นอกจากนี้กระทรวงการต่างประเทศยังร่วมกับกระทรวงสาธารณสุขและได้รับการสนับสนุนจากองค์การอนามัยโลก ประเทศไทยในการจัดทำและเวียนแบบสอบถาม เพื่อประเมินความต้องการในการฉีดวัคซีนของคณะทูตและบุคลากรองค์การระหว่างประเทศ) ในการนี้ โดยที่สาธารณชนอาจไม่ตระหนักถึงความจำเป็นต้องฉีดวัคซีนให้กับกลุ่มชาวต่างชาติในไทยเพื่อเสริมสร้างความคุ้มกันในประเทศไทยโดยรวม กระทรวงการต่างประเทศจึงมีข้อเสนอแนะให้สร้างความเข้าใจที่ถูกต้องแก่สาธารณชนว่าจำเป็นต้องฉีดวัคซีนให้กับทุกกลุ่มที่มีความเสี่ยง เพื่อให้ไทยสามารถรับมือกับการแพร่ระบาดได้อย่างยั่งยืน และเป็นการส่งเสริมการเข้าถึงวัคซีนอย่างเท่าเทียม ตามที่ไทยได้แสดงท่าทีในเวทีระหว่างประเทศในการส่งเสริมให้วัคซีนเป็นสินค้าสาธารณะ (Global Public Goods)

๔.๔.๓ โครงการดำเนินงานด้านเขตแดนระหว่างไทยกับประเทศเพื่อนบ้าน

๑) เมื่อวันที่ ๘ มีนาคม ๒๕๖๔ กรมสนธิสัญญาและกฎหมาย กระทรวงการต่างประเทศจัดการประชุมหารือกับศูนย์ข้อมูลทางแผนที่ กรมแผนที่ทหาร กองบัญชาการกองทัพไทย เพื่อเรียนรู้และพัฒนาความร่วมมือในการบูรณาการข้อมูลสำหรับการจัดทำระบบเทคโนโลยีสารสนเทศภูมิศาสตร์ของกองเขตแดน กรมสนธิสัญญาและกฎหมาย

๒) เมื่อวันที่ ๑๖ มีนาคม ๒๕๖๔ กรมสนธิสัญญาและกฎหมาย ดำเนินการจัดประชุมกับผู้แทนกรมแผนที่ทหารเพื่อหารือแลกเปลี่ยนความคิดเห็นในประเด็นด้านเทคนิคและด้านกฎหมายต่าง ๆ ด้านการบริหารจัดการชายแดน เพื่อให้การดำเนินงานเป็นไปในทิศทางเดียวกัน และเพื่อตอบสนองต่อนโยบายของรัฐบาลในการพัฒนาพื้นที่ชายแดนเพื่อประโยชน์สูงสุดของประชาชนในพื้นที่

๓) กระทรวงการต่างประเทศดำเนินโครงการสนับสนุนการสำรวจและจัดทำหลักเขตแดนร่วมไทย-ลาว โดยการจัดการประชุมคณะเจ้าหน้าที่อาวุโสไทย-ลาว (ฝ่ายไทย) ภายใต้คณะกรรมาธิการเขตแดนร่วมไทย-ลาว (ฝ่ายไทย) (SOM-JBC ไทย-ลาว (ฝ่ายไทย)) และที่ประชุมได้เห็นชอบเกี่ยวกับการกำหนดแนวทางต่าง ๆ ในการดำเนินกิจกรรมในแม่น้ำโขง รวมถึงแนวปฏิบัติของหน่วยงานในพื้นที่

๔) กระทรวงการต่างประเทศดำเนินการแก้ไขปัญหาเขตทางทะเลไทยกับประเทศเพื่อนบ้าน อาทิ ผ่านการจัดการประชุมเพื่อหารือแนวทางในการแก้ไขปัญหาประเด็นพื้นที่ที่ไทยและกัมพูชาอ้างสิทธิในไหล่ทวีปทับซ้อนกัน (OCA) รวมทั้งจัดตั้งกลไกเพื่อแก้ไขปัญหา OCA ร่วมกับส่วนราชการที่เกี่ยวข้อง

๕) เมื่อวันที่ ๑๙ มีนาคม ๒๕๖๔ สำนักงานยุทธศาสตร์ตำรวจ สำนักงานตำรวจแห่งชาติ เข้าร่วมประชุมคณะอนุกรรมการแก้ไขปัญหาผู้หนีภัยการสู้รบจากเมียนมา ครั้งที่ ๑/๒๕๖๔ เพื่อพิจารณาแนวทางปฏิบัติในการบริหารจัดการกรณีบุคคลชาวเมียนมาเดินทางเข้าไทยตามแนวชายแดน อันเนื่องมาจากการได้รับผลกระทบจากสถานการณ์ความไม่สงบในเมียนมา

๖) เมื่อวันที่ ๒๖ มีนาคม ๒๕๖๔ สำนักงานยุทธศาสตร์ตำรวจ สำนักงานตำรวจแห่งชาติ เข้าร่วมประชุมเตรียมการสำหรับการประชุมคณะกรรมการชายแดนทั่วไป (GBC) ไทย – มาเลเซีย ครั้งที่ ๕๕ ณ ประเทศมาเลเซีย ในห้วงเดือนพฤษภาคม ๒๕๖๔

๗) เมื่อวันที่ ๒๑ เมษายน ๒๕๖๔ ปลัดกระทรวงการต่างประเทศ ในฐานะประธานคณะกรรมการจัดทำหลักเขตแดนร่วมไทย-มาเลเซีย (Thailand-Malaysia Land Boundary Committee: LBC) (ฝ่ายไทย) เป็นประธานการประชุม LBC ไทย-มาเลเซีย (ฝ่ายไทย) ครั้งที่ ๑/๒๕๖๔ ซึ่งประกอบด้วยผู้แทนจากหน่วยงานต่าง ๆ ในฐานะคณะกรรมการ และส่วนราชการอื่น ๆ ที่เกี่ยวข้อง โดยมีวัตถุประสงค์เพื่อรับทราบพัฒนาการล่าสุดของการสำรวจและจัดทำหลักเขตแดนทางบกระหว่างไทย-มาเลเซีย และเพื่อสนับสนุนการพัฒนาพื้นที่ชายแดนไทย-มาเลเซีย ให้เกิดประโยชน์สูงสุดแก่ประชาชนในพื้นที่ และเมื่อช่วงต้นเดือนพฤษภาคม ๒๕๖๔ กองเขตแดน กรมสนธิสัญญาและกฎหมาย กระทรวงการต่างประเทศ ได้นำมติที่ประชุมดังกล่าวที่เกี่ยวข้องกับการสร้างถนนเชื่อมต่อด่านศุลกากรสะเดา-บูกิตกายูฮิตัม จังหวัดสงขลา แจ้งให้หน่วยงานที่เกี่ยวข้องทราบ โดยเฉพาะอย่างยิ่ง กรมเอเชียตะวันออก กระทรวงการต่างประเทศ ในฐานะหน่วยงานที่ได้รับมอบหมายในการเจรจากับฝ่ายมาเลเซีย เพื่อนำข้อคิดเห็นด้านกฎหมายระหว่างประเทศและด้านเขตแดนไปใช้สนับสนุนภารกิจของกระทรวงการต่างประเทศในด้านการค้าชายแดนและการพัฒนาชายแดนไทยกับประเทศเพื่อนบ้านตามยุทธศาสตร์ชาติ ทั้งนี้ จากสถิติที่ผ่านมา มูลค่าการค้าชายแดนไทยที่ด่านศุลกากรสะเดาถือเป็นอันดับหนึ่งของประเทศ โดยในปี ๒๕๖๓ มีมูลค่าการค้าชายแดนรวม ๒๐๘,๖๔๕.๖๗ ล้านบาท (คิดเป็นร้อยละ ๘๓.๖๒ ของมูลค่าการค้าชายแดนไทย-มาเลเซีย)

อนึ่ง การดำเนินงานด้านเขตแดนระหว่างไทยกับประเทศเพื่อนบ้านมีความละเอียดอ่อนต่อความสัมพันธ์ระหว่างไทยกับประเทศเพื่อนบ้าน อีกทั้งมูลค่าการค้าระหว่างกัน

มีจำนวนค่อนข้างสูงทำให้การดำเนินการต่าง ๆ ในเรื่องเขตแดนต้องใช้ความละเอียดรอบคอบของทุกส่วนราชการที่เกี่ยวข้อง ตลอดจนใช้ระยะเวลาค่อนข้างนานกว่าจะเกิดผลเป็นรูปธรรม

๔.๔.๔ การเจรจาร่างสนธิสัญญาระหว่างราชอาณาจักรไทยกับสหพันธรัฐรัสเซียว่าด้วยการส่งผู้ร้ายข้ามแดน (รอบที่ ๓) กรมสนธิสัญญาและกฎหมาย กระทรวงการต่างประเทศ ได้เจรจาร่างสนธิสัญญาระหว่างราชอาณาจักรไทยกับสหพันธรัฐรัสเซียว่าด้วยการส่งผู้ร้ายข้ามแดน (รอบที่ ๓) ระหว่างวันที่ ๒๙-๓๐ มีนาคม ๒๕๖๔ ผ่านระบบการประชุมทางไกล โดยได้เจรจาประเด็นคงค้างจากการเจรจา ๒ รอบแรก และประเด็นอื่นที่ทั้งสองฝ่ายเห็นควรหารือกันเพิ่มเติมเพื่อความชัดเจนในทางปฏิบัติ รวมทั้งได้ทบทวนร่างสนธิสัญญาทั้งฉบับเพื่อตรวจสอบความถูกต้องเหมาะสมของเนื้อหาและถ้อยคำ โดยสามารถหาข้อยุติกันได้ในทุกข้อบทของร่างสนธิสัญญาฯ

อนึ่ง การมีสนธิสัญญาส่งผู้ร้ายข้ามแดนจะช่วยให้เกิดความชัดเจนในการดำเนินความร่วมมือกับประเทศต่าง ๆ และยังทำให้การปราบปรามอาชญากรรมและความร่วมมือด้านกระบวนการยุติธรรมระหว่างประเทศเกิดผลอย่างเป็นรูปธรรมและมีประสิทธิภาพยิ่งขึ้น

๔.๔.๕ การป้องกันและปราบปรามการค้ามนุษย์ เมื่อวันที่ ๔ มีนาคม ๒๕๖๔ ผู้บังคับการปราบปรามการค้ามนุษย์ สำนักงานตำรวจแห่งชาติ และเจ้าหน้าที่ที่เกี่ยวข้องร่วมประชุมหารือกับเจ้าหน้าที่มูลนิธิไอเจเอ็ม (International Justice Mission: IJM ซึ่งเป็นองค์กรพัฒนาเอกชน (NGO) ที่ทำงานต่อต้านการใช้แรงงานทาสและการค้ามนุษย์ในระดับนานาชาติ เพื่อแสวงหาความร่วมมือกรณีการหลอกลวงแรงงานชาวต่างชาติมาทำงานในประเทศไทยและการหลอกคนไทยไปทำงานในต่างประเทศ เพื่อป้องกันและปราบปรามการกระทำความผิดฐานค้ามนุษย์ด้านแรงงาน

๔.๔.๖ การเข้าร่วมการประชุมระดับนานาชาติเกี่ยวกับความมั่นคงและอาชญากรรมข้ามชาติ โดยกองการต่างประเทศ สำนักงานตำรวจแห่งชาติ ดังนี้

๑) ร่วมกับ United Nations Office on Drugs and Crime (UNODC) ภายใต้การอำนวยการของสำนักงานสภาความมั่นคงแห่งชาติ ประชุมเชิงปฏิบัติการจัดทำบทวิเคราะห์เกี่ยวกับสถานการณ์การก่อการร้ายและความมั่นคงในระดับภูมิภาค

๒) ร่วมกับองค์การตำรวจอาชญากรรมระหว่างประเทศ (INTERPOL) ในการฝึกอบรมพัฒนาบุคลากรด้านความมั่นคงในการสืบสวนจากแหล่งข่าวเปิดในประเด็นที่เกี่ยวข้องกับการก่อการร้าย

๓) เข้าร่วมการประชุมสมัชชาใหญ่ตำรวจอาชญากรรมระหว่างประเทศ (INTERPOL General Assembly) และแสดงความพร้อมของไทยในการร่วมมือเพื่อต่อต้านอาชญากรรมข้ามชาติทุกรูปแบบ

๔) ประชุมหารือกับตำรวจในภูมิภาคอาเซียนในมิติด้านความมั่นคงและอาชญากรรมข้ามชาติเพื่อสร้างภาพลักษณ์อันดีของไทยในการรับมือกับอาชญากรข้ามชาติที่เข้ามาในภูมิภาค

๕) เข้าร่วมในการประชุมที่จัดโดยองค์การตำรวจอาชญากรรมระหว่างประเทศที่เกี่ยวข้องกับการสกัดกั้นการเดินทาง การก่อการร้าย การแลกเปลี่ยนแผนประทุษกรรมและรูปแบบการกระทำผิดใหม่ ๆ ที่เกิดขึ้น

๖) การประชุมทางไกลผ่านจอภาพในหัวข้อการปลอมแปลงเอกสารรับรองผลการตรวจเชื้อไวรัสโคโรนากับผู้แทนประเทศสมาชิกองค์การตำรวจอาชญากรรมระหว่างประเทศ (กุมภาพันธ์ ๒๕๖๔)

๗) การประชุมทางไกลผ่านจอภาพในหัวข้อการปลอมแปลงชุด PPE และวัคซีนป้องกันเชื้อไวรัสโคโรนา 2019 กับผู้แทนประเทศสมาชิกองค์การตำรวจสากล

๘) รายการ UNODC- Crime Congress โดยมีกระทรวงยุติธรรมเป็นเจ้าภาพ เมื่อวันที่ ๒ มีนาคม ๒๕๖๔ โดยกองการต่างประเทศ สำนักงานตำรวจแห่งชาติเข้าร่วมประชุมทางไกลรับฟังสถานการณ์อาชญากรรมข้ามชาติ และรายงานความคืบหน้าเกี่ยวกับกลไกของไทยในการป้องกันปราบปรามในเรื่องที่เกี่ยวข้องกับอาชญากรรมข้ามชาติ

๙) รายการ UN-CCPCJ สมัยที่ ๑๔ เมื่อวันที่ ๘ - ๑๒ มีนาคม ๒๕๖๔ โดยกองการต่างประเทศ สำนักงานตำรวจแห่งชาติ เข้าร่วมประชุมทางไกล และกล่าวถ้อยแถลงในมิติที่เกี่ยวข้องกับอาชญากรรมข้ามชาติ โดยเฉพาะความคืบหน้าการดำเนินการของสำนักงานตำรวจแห่งชาติในด้านต่าง ๆ

๑๐) เข้าร่วมการประชุม CCPCJ ครั้งที่ ๓๐ ซึ่งจัดขึ้นที่กรุงเวียนนา ออสเตรีย ในหัวข้อ World Crime Trends and Emerging Issues and Responses in the field of Crime Prevention and Criminal Justice ผ่านระบบประชุมทางไกล เมื่อวันที่ ๗ พฤษภาคม ๒๕๖๔

๑๑) รายการ INTERPOL Global Congress on Chemical Security & Emerging Threats on Vulnerabilities of Material Transport on Road and Other Modes of Transport เมื่อวันที่ ๑๑ มีนาคม ๒๕๖๔ โดยที่ประชุมให้ความสนใจภัยคุกคามรูปแบบใหม่ที่เกี่ยวข้องกับความมั่นคงที่อาจนำเอาสารเคมีไปใช้ก่อเหตุก่อการร้ายต่อระบบการคมนาคมขนส่ง ถนน หรือจุดเสี่ยงต่าง ๆ

๑๒) รายการ INTERPOL Project Watchmaker for Southeast Asia เมื่อวันที่ ๒๔ มีนาคม ๒๕๖๔ โดยที่ประชุมให้ความสนใจต่อแผนประทุษกรรมรูปแบบใหม่ ๆ ที่เกิดจากการประกอบวัตถุระเบิด วัตถุระเบิดแสวงเครื่องและรูปแบบอื่น ๆ ที่ใช้ก่อเหตุความไม่สงบ

อาชญากรรม หรือการก่อการร้ายที่เป็นภัยต่อชีวิตและทรัพย์สิน ตลอดจนแนวทางความร่วมมือในการแลกเปลี่ยนข่าวสาร นวัตกรรมทางพิสูจน์หลักฐานเพื่อการสืบสวนหาคนร้ายที่มีเอกลักษณ์เฉพาะในการประกอบระเบิด

๑๓) เข้าร่วมการประชุม INTERPOL Project Watchmaker 2nd Virtual Meeting for the Southeast Asia Region ว่าด้วยการส่งเสริมบทบาทของตำรวจระดับนานาชาติในงานเก็บกู้ระเบิดและการแลกเปลี่ยนข้อมูลข่าวสาร แผนประทุษกรรม วิธีการประกอบระเบิดและระเบิดแสวงเครื่องในภูมิภาคเอเชียตะวันออกเฉียงใต้ โดยเฉพาะการรับทราบแนวโน้มสถานการณ์ที่กระทบต่อความมั่นคงและการก่อเหตุที่เกิดขึ้นในภูมิภาค

๑๔) รายการ INTERPOL Virtual Meeting on Asia-Europe on Counter Terrorism เมื่อวันที่ ๒๕ มีนาคม ๒๕๖๔ โดยที่ประชุมได้ร่วมแลกเปลี่ยนความรู้ ปรับปรุงข่าวสารที่เกี่ยวข้องกับความมั่นคงและการก่อการร้าย ที่เกิดขึ้นและเชื่อมโยงกันในเอเชียและยุโรปให้ทันต่อเหตุการณ์

๑๕) ร่วมกับองค์การตำรวจอาชญากรรมระหว่างประเทศ (INTERPOL) ในการประชุมติดตามรายงานสถานการณ์การก่อการร้ายในภูมิภาคเอเชีย-แปซิฟิก และการแลกเปลี่ยนข้อมูลข่าวกรองระหว่างกัน ระหว่างวันที่ ๖-๘ เมษายน ๒๕๖๔

๑๖) ร่วมกับ INTERPOL ในการประชุมเครือข่ายผู้ประสานงานตำรวจสากลในภูมิภาคเอเชียและแปซิฟิกใต้ ครั้งที่ ๑๖ ในวันที่ ๒๙ เมษายน ๒๕๖๔

๔.๔.๗ การให้ความร่วมมือในการดำเนินการตามกฎหมายระหว่างประเทศ กองการต่างประเทศ สำนักงานตำรวจแห่งชาติ ให้ความร่วมมือตามพระราชบัญญัติความร่วมมือระหว่างประเทศในเรื่องอาญาฯ ที่เกี่ยวกับการสืบสวนสอบสวน รวบรวมพยานหลักฐานในคดีที่มีลักษณะเป็นอาชญากรรมข้ามชาติทั้งสิ้น ๔ เรื่อง (เดือนมีนาคม ๒๕๖๔) ๓ เรื่อง (เดือนเมษายน ๒๕๖๔) และ ๔ เรื่อง (เดือนพฤษภาคม ๒๕๖๔)

๔.๔.๘ การป้องกันและปราบปรามการกระทำความผิดเกี่ยวกับทรัพยากรธรรมชาติและสิ่งแวดล้อม ปฏิบัติการทางทะเล ๓๐ วัน ครั้งที่ ๓๐ (Operation 30 days at Sea 3.0) ของ INTERPOL เป็นการปฏิบัติการเพื่อป้องกันและปราบปรามการปล่อยมลพิษลงสู่แหล่งน้ำและทะเล ระยะเวลาดำเนินการตั้งแต่ตุลาคม ๒๕๖๓ - เมษายน ๒๕๖๔ โดยกองการต่างประเทศ สำนักงานตำรวจแห่งชาติรับผิดชอบในการประสานความร่วมมือและการปฏิบัติ แลกเปลี่ยนข้อมูลข่าวสาร กับกรมควบคุมมลพิษ กรมศุลกากร และกรมส่งเสริมคุณภาพสิ่งแวดล้อม บัดนี้ได้ดำเนินการเสร็จสิ้นแล้ว

๔.๔.๙ การประสานข้อมูลบุคคลที่ต่างชาติต้องการตัว กองการต่างประเทศ สำนักงานตำรวจแห่งชาติ ตรวจสอบ/แลกเปลี่ยนข้อมูลบุคคลต้องการตัวต่างชาติที่อาจเดินทางเข้ามาในประเทศไทยและได้แจ้งข้อมูลเพื่อดำเนินการในส่วนที่เกี่ยวข้อง

- เดือนมีนาคม ๒๕๖๔ จำนวน ๔๒ ราย โดยในจำนวนนี้ พบว่าอยู่ในประเทศไทย ๑๗ ราย

- เดือนเมษายน ๒๕๖๔ จำนวน ๑๘ ราย โดยในจำนวนนี้ พบว่าอยู่ในประเทศไทย ๕ ราย

- เดือนพฤษภาคม ๒๕๖๔ จำนวน ๑๘ ราย โดยในจำนวนนี้ พบว่าอยู่ในประเทศไทย ๑ ราย

๔.๔.๑๐ การคัดกรองและปราบปรามบุคคลต่างด้าวและแรงงานข้ามชาติหลบหนีเข้าเมืองผิดกฎหมาย

๑) สำนักงานตรวจคนเข้าเมืองดำเนินการตามแผนงานตรวจสอบคัดกรองปราบปราม คนต่างด้าวไม่พึงปรารถนา ประกอบด้วยโครงการและกิจกรรม ดังนี้

๑.๑) <u>ต่อยอดและเพิ่มเติมระบบการตรวจสอบคัดกรองผู้โดยสารล่วงหน้า (Advance Passenger Processing System: APPS) ให้ครอบคลุมทุกช่องทาง ทั้งทางอากาศและทางน้ำ</u> โดยสำนักงานตรวจคนเข้าเมืองนำระบบการตรวจสอบคัดกรองผู้โดยสารล่วงหน้า (APPS) มาใช้ทางอากาศเพิ่มเติมขึ้น รวมทั้งหมด ๗ สนามบิน (เดิม ๔ สนามบิน) ได้แก่ ท่าอากาศยานสุวรรณภูมิ (BKK) ท่าอากาศยานดอนเมือง (DMK) ท่าอากาศยานภูเก็ต (HKT) ท่าอากาศยานเชียงใหม่ (CNX) และเพิ่มเติมอีก ๓ สนามบิน ได้แก่ ท่าอากาศยานหาดใหญ่ (HDY) ท่าอากาศยานแม่ฟ้าหลวง เชียงราย (CEI) และท่าอากาศยานอู่ตะเภา จังหวัดระยอง

๑.๒) <u>พัฒนาระบบสารสนเทศสำนักงานตรวจคนเข้าเมือง ให้สามารถเชื่อมต่อและแลกเปลี่ยนข้อมูลกับฐานข้อมูลให้ครบทุกหน้างานของหน่วยงานความมั่นคงนานาชาติได้ (INTERPOL ของตำรวจสากล) (I๒๔/๗)</u> โดยสำนักงานตรวจคนเข้าเมืองได้เชื่อมต่อและแลกเปลี่ยนข้อมูลกับฐานข้อมูลหน่วยงานความมั่นคงนานาชาติ (INTERPOL ของตำรวจสากล) (I๒๔/๗) ได้เรียบร้อย ในเบื้องต้นสามารถใช้งานได้ในระบบ และสามารถตรวจสอบข้อมูลหมายตำรวจสากล (Red notice) การตรวจสอบการตรวจอนุญาตเข้า - ออก และระบบสืบสวน

๑.๓) <u>โครงการพัฒนาเทคโนโลยีระบบ CCTV เพื่อควบคุมการตรวจคนเข้าเมือง (IMMIGRATION CONSOLIDATION CCTV)</u> มีการลงนามในสัญญาเมื่อวันที่ ๑๑ มิถุนายน ๒๕๖๓ แบ่งออกเป็น ๕ งวดงาน ขณะนี้อยู่ระหว่างตรวจรับงวดงานที่ ๓

๑.๔) <u>สกัดกั้นยาเสพติดตามแนวชายแดนทั้งทางบก ทางอากาศ ทางน้ำ ชายฝั่ง เกาะแก่งที่ปรากฏการลักลอบนำเข้ายาเสพติด</u> โดยบูรณาการการดำเนินการร่วมกับหน่วยงานที่เกี่ยวข้อง โดยสำนักงานตรวจคนเข้าเมืองได้ดำเนินการจับกุมคดียาเสพติด จำนวน ๘๒๗ คดี มีผู้ต้องหาจำนวน ๘๐๐ คน (มีนาคม ๒๕๖๔) ดำเนินการจับกุมคดียาเสพติด จำนวน ๒๒๗ คดี มีผู้ต้องหาจำนวน ๒๒๙ คน (เมษายน ๒๕๖๔)

๑.๕) <u>โครงการสืบสวน ปราบปราม จับกุม ผลักดัน และส่งกลับแรงงานต่างด้าวหลบหนีเข้าเมืองกลับออกไปนอกราชอาณาจักร</u> โดยตั้งแต่ ๑ ตุลาคม ๒๕๖๓ - ๓๑ กุมภาพันธ์ ๒๕๖๔ ได้ผลักดันส่งกลับคนต่างด้าว ออกนอกราชอาณาจักร จำนวน ๓๗,๗๘๒ ราย และตั้งแต่ ๑ - ๓๐ เมษายน ๒๕๖๔ ได้ผลักดันส่งกลับคนต่างด้าวออกนอกราชอาณาจักร จำนวน ๒๓๒ ราย

๑.๖) <u>ประชุมความร่วมมือว่าด้วยการตรวจคนเข้าเมือง</u> กับสถานเอกอัครราชทูตเกาหลีใต้ประจำประเทศไทย (วันที่ ๑๙ มีนาคม ๒๕๖๔) และสถานเอกอัครราชทูตญี่ปุ่นประจำประเทศไทย (วันที่ ๒๕ มีนาคม ๒๕๖๔)

๑.๗) <u>เพิ่มความเข้มงวดในการสกัดกั้นการลักลอบนำพาบุคคลต่างด้าวเข้ามาในราชอาณาจักรโดยผิดกฎหมาย</u> โดยบูรณาการร่วมกับหน่วยงานความมั่นคงในพื้นที่รับผิดชอบและประชาสัมพันธ์ให้ประชาชนแจ้งเบาะแส กรณีพบบุคคลต่างด้าวต้องสงสัย ทั้งนี้ บางพื้นที่มีลักษณะเป็นแม่น้ำและภูเขา และมีระยะทางยาวทำให้เป็นอุปสรรคในการสืบสวนจับกุม

๑.๘) <u>จัดเก็บข้อมูลอัตลักษณ์บุคคล (Biometrics)</u> เพื่อการพิสูจน์ตัวตนของคนต่างด้าวและเพื่อความมั่นคงของประเทศ

๑.๙) <u>จัดชุดเคลื่อนที่เร็วและชุดสืบสวน</u> ร่วมบูรณาการป้องกันปราบปรามผู้กระทำผิด

๑.๑๐) <u>สุ่มตรวจสอบข้อเท็จจริง</u> ก่อน-หลังพิจารณาอนุญาตให้คนต่างด้าวอยู่ต่อในราชอาณาจักร

๑.๑๑) <u>ติดตาม เฝ้าระวัง ตรวจสอบบุคคลจากประเทศที่ ๓</u> ที่เข้ามายื่นขออยู่ในราชอาณาจักรต่อไม่ตรงตามวัตถุประสงค์ที่แท้จริง และกลุ่มที่อยู่เกินกำหนดอนุญาต กรณีการจับกุม ให้มีการสืบสวนขยายผลไปถึงบุคคล หรือขบวนการนำพา ผู้ช่วยเหลือ ซ่อนเร้น ให้ที่พักพิง

ทั้งนี้ ในช่วงสถานการณ์การแพร่ระบาดของโรคติดเชื้อไวรัสโควิด - 19 มีคนต่างด้าวจำนวนมากไม่สามารถเดินทางออกนอกประเทศ จึงผ่อนผันให้อยู่ตามเหตุจำเป็น นอกจากนี้ การออกตรวจสอบของเจ้าหน้าที่อาจทำได้โดยไม่ทั่วถึง เนื่องจากมีข้อจำกัดเรื่อง

มาตรการป้องกันการแพร่ระบาด และมีข้อเสนอแนะในการขอรับสนับสนุนอุปกรณ์ป้องกันให้แก่เจ้าหน้าที่เพื่อลดความเสี่ยงในการติดเชื้อฯ จากการปฏิบัติหน้าที่

๒) ตำรวจภูธรภาค ๗ ดำเนินการ ดังนี้

๒.๑) จัดชุดปฏิบัติการสนับสนุนร่วมกับหน่วยงานที่เกี่ยวข้อง เพื่อปฏิบัติการในการสกัดกั้นบุคคลต่างด้าวหลบหนีเข้าเมืองโดยผิดกฎหมาย และการลักลอบนำสิ่งผิดกฎหมายเข้ามาในราชอาณาจักร จัดชุดปฏิบัติการตรวจสอบเส้นทางช่องทางธรรมชาติ จัดชุดเคลื่อนที่เร็วประจำเขตรอยต่อจังหวัด เป็นต้น

๒.๓) แสวงหาความร่วมมือของประชาชน โดยตำรวจภูธรทุกจังหวัดในสังกัดได้จัดทำแผนการปฏิบัติงานด้านชุมชนและมวลชนสัมพันธ์ เพื่อแสวงหาความร่วมมือจากประชาชนในชุมชนต่าง ๆ ส่งเสริมการพัฒนาคุณภาพชีวิต เสริมสร้างจิตสำนึกที่ดีต่อสังคม รวมไปถึงความร่วมมือของประชาชนในการรักษาความปลอดภัยในชีวิตและทรัพย์สินของชุมชนและความมั่นคงของชาติ ให้มีประสิทธิภาพ และทำให้ชุมชนสามารถพึ่งตนเองได้ในระดับพื้นฐาน สังคมมีความสุขและมั่นคง

๒.๓) มีการประชุมด้านการข่าวร่วมกับหน่วยงานที่เกี่ยวข้องในระดับสถานีตำรวจภูธร กองบัญชาการตำรวจภูธรจังหวัด เป็นประจำทุกเดือน

๓) ตำรวจภูธร ภาค ๙ ดำเนินการ ดังนี้

๓.๑) <u>แผนปฏิบัติการป้องกันและปราบปรามแรงงานข้ามชาติผิดกฎหมาย</u> ปัญหาแรงงานข้ามชาติ ปัญหาการลักลอบหลบหนีเข้าเมืองโดยผิดกฎหมายในพื้นที่รับผิดชอบของตำรวจภูธร ภาค ๙ เกิดจากขบวนการนายหน้าจากประเทศมาเลเซียและนายหน้าจากประเทศไทยนำแรงงานต่างด้าวจากประเทศมาเลเซียเข้ามายังประเทศไทย โดยผ่านช่องทางธรรมชาติ อาทิ แนวชายแดนไทย - มาเลเซีย ในการนี้ ได้ดำเนินการให้หน่วยในสังกัดตำรวจภูธร ภาค ๙ ที่มีเขตติดต่อ กวดขัน จับกุมขบวนการขนแรงงานข้ามชาติอย่างต่อเนื่อง สืบสวนติดตามจับกุมแรงงานข้ามชาติตามอำนาจหน้าที่ และเร่งรัดจับกุมแรงงานต่างด้าวหลบหนีเข้าเมืองผิดกฎหมาย

๓.๒) <u>แผนปฏิบัติการสกัดกั้นบุคคลต่างด้าวหลบหนีเข้าเมืองโดยผิดกฎหมาย</u>

- ดำเนินการสกัดกั้น ปราบปราม จับกุมแรงงานต่างด้าวหลบหนีเข้าเมืองโดยผิดกฎหมายในพื้นที่รับผิดชอบ
- ดำเนินการร่วมกับหน่วยงานที่เกี่ยวข้องตั้งจุดตรวจ จุดสกัดป้องกันการหลบหนีเข้าเมืองผิดกฎหมาย โดยเฉพาะบริเวณพื้นที่เขตติดต่อระหว่างจังหวัด และบูรณาการร่วมกับหน่วยงานที่เกี่ยวข้อง อาทิ ประสานตำรวจน้ำ ตำรวจตรวจคนเข้าเมือง

- ตรวจสอบสถานประกอบการ โรงงานที่มีแรงงานต่างด้าว โดยบูรณาการร่วมกับหน่วยงานที่เกี่ยวข้อง เพื่อป้องกันการกระทำความผิดในการหลบหนีเข้าเมืองและยาเสพติด

- จัดชุดสืบสวนหาข่าวในพื้นที่อย่างต่อเนื่อง

- ดำเนินการตามขั้นตอนของกฎหมายในการผลักดันออกนอกประเทศ

- ดำเนินการให้เข้าสถานที่ที่รัฐจัดเตรียมไว้ให้ (Local Quarantine) ตามมาตรการป้องกันการแพร่ระบาดของโรคโควิด - 19

- จัดแผนเฉพาะกิจการลาดตระเวนทางน้ำ ประจำปี ๒๕๖๔ ร่วมกับตำรวจน้ำ ตชด.(ชฝต.) ชค.ปชด.(ทหาร) จัดชุดลาดตระเวนทางน้ำในเขตพื้นที่

๔) กองบัญชาการตำรวจตระเวนชายแดน (บก.ตชด.) ดำเนินการ ดังนี้

๔.๑) ปราบปรามการลักลอบหลบหนีเข้าเมือง

- จับกุม ๕๑ คดี ผู้ต้องหา ๓๕๕ คน จำแนกสัญชาติ ได้แก่ เมียนมา ๖๐ คน ลาว ๑๕๙ คน กัมพูชา ๒๑ คน เวียดนาม ๙ คน จีน ๔ คน (มีนาคม ๒๕๖๔)

- จับกุม ๕๔ คดี ผู้ต้องหา ๓๒๒ คน จำแนกสัญชาติ ได้แก่ เมียนมา ๒๙๒ คน ลาว ๗ คน กัมพูชา ๑๓ คน และสัญชาติอื่น ๆ ๑๐ คน (เมษายน ๒๕๖๔)

๔.๒) จัดกำลังป้องกันชายแดน ประจำปี ๒๕๖๔ จำนวน ๖,๓๓๓ นาย จำแนกเป็น

- บก.ตชด. ภาค ๑ จำนวน ๑,๕๐๗ นาย
- บก.ตชด. ภาค ๒ จำนวน ๒,๐๕๐ นาย
- บก.ตชด. ภาค ๓ จำนวน ๑,๘๕๙ นาย
- บก.ตชด. ภาค ๔ จำนวน ๙๑๗ นาย

๔.๔.๑๑ การประชุมเกี่ยวกับปัญหาด้านชายแดนกับประเทศเพื่อนบ้าน

๑) เมื่อวันที่ ๑๙ มีนาคม ๒๕๖๔ สำนักงานยุทธศาสตร์ตำรวจ สำนักงานตำรวจแห่งชาติ เข้าร่วมประชุมคณะอนุกรรมการแก้ไขปัญหาผู้หนีภัยการสู้รบจากเมียนมา ครั้งที่ ๑/๒๕๖๔ เพื่อพิจารณาแนวทางปฏิบัติในการบริหารจัดการกรณีบุคคลชาวเมียนมาเดินทางเข้าไทยตามแนวชายแดน อันเนื่องมาจากการได้รับผลกระทบจากสถานการณ์ความไม่สงบในเมียนมา

๒) เมื่อวันที่ ๒๖ มีนาคม ๒๕๖๔ สำนักงานยุทธศาสตร์ตำรวจ สำนักงานตำรวจแห่งชาติ เข้าร่วมประชุมเตรียมการสำหรับการประชุมคณะกรรมการชายแดนทั่วไป (GBC) ไทย – มาเลเซีย ครั้งที่ ๕๕ ณ ประเทศมาเลเซีย ในห้วงเดือนพฤษภาคม ๒๕๖๔

๔.๔.๑๒ การสกัดกั้นและปราบปรามยาเสพติดข้ามชาติ

๑) กองบัญชาการตำรวจนครบาล ดำเนินการ ดังนี้

- ตั้งจุดตรวจค้น เพื่อสกัดกั้นการลักลอบขนยาเสพติด
- ตั้งจุดตรวจค้นเพื่อสกัดกั้นการลักลอบขนแรงงานผิดกฎหมาย
- โครงการโรงงานสีขาว
- โครงการสร้างเครือข่ายการมีส่วนร่วมของประชาชนในการป้องกันอาชญากรรมระดับตำบล
- โครงการดำเนินงานชุมชนยั่งยืนเพื่อแก้ปัญหายาเสพติดแบบครบวงจรตามยุทธศาสตร์ชาติ

๒) ตำรวจภูธรจังหวัด ในสังกัดตำรวจภูธร ภาค ๑ ดำเนินการ ดังนี้

- อบรมให้ความรู้กับประชาชนในชุมชนในการป้องกันตนเองจากยาเสพติด
- ประชาสัมพันธ์ขอความร่วมมือจากเจ้าของกิจการ โรงงานอุตสาหกรรมในการใช้แรงงานไทยและตรวจตราสถานประกอบการ กิจการที่มีการใช้แรงงานชาวต่างชาติ

๓) ตำรวจภูธรภาค ๓ ดำเนินการ ดังนี้

- จับกุมคดียาเสพติด ๑,๐๘๕ คน ผู้ต้องหา ๑,๑๐๕ คน จับกุมต่างด้าว ๙ ราย ผู้ต้องหา ๑๐ คน
- ตั้งจุดตรวจตามแนวชายแดนในจุดต่าง ๆ

๔) ตำรวจภูธร ภาค ๖ ดำเนินการ ดังนี้

จัดกำลังเจ้าหน้าที่ออกตรวจอยู่เป็นประจำ ทั้งปัญหายาเสพติด ปัญหาแรงงานข้ามชาติ เป็นต้น โดยมีอุปสรรคสำคัญ ได้แก่ สภาพพื้นที่เป็นป่าเขาทุรกันดาร การคมนาคมลำบาก และแนวชายแดนยาว

๕) ตำรวจภูธร ภาค ๗ ดำเนินการ ดังนี้

- ตั้งด่านตรวจถาวรบริเวณเขตติดต่อที่มีพื้นที่ติดชายแดน เพื่อป้องกันและปราบปรามการลักลอบขนยาเสพติดและแรงงานต่างด้าว
- ตั้งจุดตรวจจุดสกัด ๘ จุด ในการป้องกันและปราบปรามการกระทำความผิดบางประการที่เป็นภยันตรายต่อความสงบเรียบร้อยหรือบ่อนทำลายระบบเศรษฐกิจและสังคม ในพื้นที่ภูธรจังหวัดกาญจนบุรี และภูธรจังหวัดประจวบคีรีขันธ์

๖) ตำรวจภูธร ภาค ๘ ดำเนินโครงการป้องกันและแก้ไขปัญหายาเสพติดแบบยั่งยืนตามแผนปฏิบัติการป้องกัน ปราบปราม และแก้ไขปัญหายาเสพติด ตำรวจภูธรจังหวัด

กระบี่ พ.ศ. ๒๕๖๔ ได้แก่ โครงการชุมชนยั่งยืน ๑ ตำรวจ ๑ โรงเรียน เพื่อหาแนวทางในการป้องกันอย่างเป็นรูปธรรม

อนึ่ง มีอุปสรรคและข้อเสนอแนะสำคัญได้แก่ (๑) ขาดแคลนเครื่องมืออุปกรณ์ เทคโนโลยีสมัยใหม่ (๒) ควรมีการแก้ไขปัญหากฎหมายเกี่ยวกับผู้ให้บริการโทรศัพท์และธนาคารพาณิชย์ต่าง ๆ ที่จะต้องให้การสนับสนุนข้อมูลในการสืบสวนสอบสวนแก่เจ้าหน้าที่ตามที่ได้รับการร้องขอ เพื่อให้การปราบปรามอาชญากรรมข้ามชาติมีประสิทธิภาพมากยิ่งขึ้น (๓) ขาดการแบ่งปันข้อมูลที่เกี่ยวข้องระหว่างกัน ทำให้ข้อมูลไม่เชื่อมโยง จึงทำให้สามารถติดตามผู้กระทำความผิดได้เพียงบางส่วนเท่านั้น (๔) ให้ร่วมบูรณาการทุกภาคส่วนและเพิ่มการมอบรางวัลตอบแทน

๗) ตำรวจภูธร ภาค ๙ ดำเนินการอย่างต่อเนื่องตามแผนดังต่อไปนี้

(๑) <u>แผนปฏิบัติการป้องกันและปราบปรามยาเสพติด</u> ทุกจังหวัดจัดตั้งชุดปฏิบัติการพิเศษ เช่น ศูนย์อำนวยการป้องกันและปราบปรามยาเสพติด (ศอ.ปส.) เพื่อสืบสวนหาข่าว ตรวจค้น กดดัน จับกุมผู้กระทำผิด สืบสวนหาข่าวจับกุมกลุ่มผู้ค้ารายย่อยและเครือข่ายเพื่อตัดวงจรการค้าในพื้นที่ หมู่บ้าน/ชุมชน ขยายผลจับกุมผู้สมคบ สนับสนุน และตรวจยึดทรัพย์สิน ตามพระราชบัญญัติมาตรการในการปราบปรามผู้กระทำความผิดเกี่ยวกับยาเสพติด พ.ศ. ๒๕๓๔ จัดชุดปราบปรามยาเสพติดประจำหน่วย มีนายตำรวจชั้นสัญญาบัตรเป็นหัวหน้าจัดชุดปราบปรามยาเสพติด โดยมีผลการจับกุม ๒,๗๘๖ คดี ผู้ต้องหา ๒,๙๕๗ คน และยึดทรัพย์ได้ ๘๐,๕๒๔,๑๑๔ บาท

อนึ่ง ขบวนการค้ายาเสพติดในพื้นที่มีวิธีอำพรางทรัพย์สินที่ซับซ้อนมากขึ้น โดยส่วนใหญ่ผู้ค้าจะไม่ถือครองทรัพย์สินในชื่อของตนเอง จึงยากต่อการดำเนินการสืบสวนขยายผล ตรวจสอบ ยึด อายัดทรัพย์สิน

(๒) แผนงานการสร้างการรับรู้และภูมิคุ้มกันยาเสพติด

- ดำเนินการผ่านโครงการ D.A.R.E. จำนวน ๘๓๘ โรงเรียน ครูแดร์ ๕๕๘ คน และโครงการ ๑ ตำรวจ ๑ โรงเรียน จำนวน ๑๒๖ โรงเรียน ตำรวจ ๑๒๖ คน

- ให้ครู D.A.R.E. และตำรวจประสานโรงเรียนในการให้ความรู้เกี่ยวกับโทษและพิษภัยของยาเสพติดแก่กลุ่มนักเรียนระดับประถมศึกษาและมัธยมศึกษาตลอดจนเฝ้าระวังมิให้ยาเสพติดเข้าไปแพร่ระบาดในสถานศึกษา

- ให้สถานีตำรวจภูธรแต่ละแห่งพิจารณาคัดเลือกหมู่บ้าน/ชุมชนเป้าหมายเพื่อทำให้เป็นพื้นที่ปลอดภัยจากยาเสพติด

(๓) <u>แผนงานการดำเนินการตามมาตรการต่อทรัพย์สินในคดีความผิดเกี่ยวกับยาเสพติด</u> โดยดำเนินการสืบสวนขยายผล ตรวจสอบ ยึด อายัดทรัพย์สินของขบวนการค้ายาเสพติดตามพระราชบัญญัติมาตรการในการปราบปรามผู้กระทำผิดเกี่ยวกับยาเสพติด พ.ศ. ๒๕๓๔ ตามพระราชบัญญัติป้องกันและปราบปรามการฟอกเงิน พ.ศ. ๒๕๔๒ และกฎหมายที่เกี่ยวข้อง เพื่อนำไปสู่การทำลายเครือข่ายกระบวนการค้ายาเสพติดทั้งระบบ โดยมีตัวชี้วัด คือ การขยายผลเครือข่ายยาเสพติดหรือตรวจสอบทรัพย์สินได้ไม่น้อยกว่าร้อยละ ๖๐

(๔) <u>แผนงานการสกัดกั้นยาเสพติด สารตั้งต้นและเคมีภัณฑ์</u>

- หยุดยั้งการลักลอบการลำเลียงยาเสพติด จากแหล่งผลิตนอกประเทศเข้ามาภายในประเทศในทุกช่องทาง ทั้งทางบก ทางเรือ ทางอากาศ และหยุดยั้งการลักลอบลำเลียงยาเสพติดเข้าสู่พื้นที่ใน ตำบล หมู่บ้าน ชุมชน โดยมีตัวชี้วัดคือปริมาณยาเสพติดที่จับกุมได้ตามพื้นที่เป้าหมาย (โดยใช้ยาบ้าและยาไอซ์เป็นเกณฑ์วัด) เปรียบเทียบกับปริมาณยาบ้าและยาไอซ์ที่จับกุมได้ทั้งจังหวัด

- หยุดยั้งการลักลอบการนำเงินหรือทรัพย์สินใด ๆ ที่มาจากการค้ายาเสพติดออกไปยังต่างประเทศ

(๕) <u>แผนงานการเสริมสร้างสภาพแวดล้อมเพื่อป้องกันยาเสพติด</u> เพื่อหยุดยั้งการแพร่ระบาดของยาเสพติดในหมู่บ้าน/ชุมชนที่มีปัญหาการแพร่ระบาดของยาเสพติดให้ลดน้อยลงจนหมดไป ลดจำนวนผู้เสพและผู้ค้ายาเสพติดในหมู่บ้าน/ชุมชน เพิ่มจำนวนครัวเรือนปลอดยาเสพติด และเสริมสร้างความเข้มแข็งให้แก่หมู่บ้าน/ชุมชน ในการป้องกันและแก้ไขปัญหายาเสพติดด้วยตนเองอย่างยั่งยืน

๘) กองบัญชาการตำรวจปราบปรามยาเสพติด (บช.ปส.) โดยมีผลการดำเนินงาน ดังนี้

(๑) ตั้งคณะทำงาน ควบคุม กำกับดูแลการสืบสวนขยายผลกรณีคนไทยถูกจับกุมที่ต่างประเทศในความผิดเกี่ยวกับยาเสพติด และพัสดุไปรษณีย์ระหว่างประเทศซุกซ่อนยาเสพติดโดยจัดการประชุมเพื่อติดตามผลเป็นประจำทุกเดือน และมีการร่างโครงการเพื่อเชิญหน่วยงานต่างประเทศที่เกี่ยวข้องเข้าร่วมประชุมหารือเกี่ยวกับการสืบสวนขยายผลกรณีคนไทยถูกจับกุมที่ต่างประเทศในห้วงปี พ.ศ. ๒๕๖๒ และ ๒๕๖๓

(๒) จับกุมคดียาเสพติด จำนวน ๓๙ คดี ผู้ต้องหา ๓๖ คน จับกุมตามหมาย ๘ คน ยึดทรัพย์สิน ๕ ราย มูลค่า ๓.๒๓ ล้านบาท (มีนาคม ๒๕๖๔) จำนวน ๖๐ คดี ผู้ต้องหา ๖๒ คน จับกุมตามหมาย ๓๔ คน ยึดทรัพย์สิน ๑ ราย มูลค่า ๕๐๕,๐๐๐ บาท (เดือนเมษายน ๒๕๖๔)

(๓) จับกุมยาเสพติดผ่านพัสดุ

- ไปรษณีย์ระหว่างประเทศ ๑๓ คดี/ไปรษณีย์ภายในประเทศ ๓ คดี (มีนาคม ๒๕๖๔)

- ไปรษณีย์ระหว่างประเทศ ๙ คดี (เมษายน ๒๕๖๔)

โดยมีอุปสรรคคือการประสานข้อมูลการรับส่งพัสดุไปรษณีย์ใช้ระยะเวลาในการตรวจสอบเป็นเวลานาน

(๔) สืบสวนขยายผลคดีพัสดุไปรษณีย์ระหว่างประเทศ จำนวน ๑๒ เรื่อง

ในการนี้ กองบัญชาการตำรวจปราบปรามยาเสพติดมีข้อเสนอแนะดังนี้ (๑) ควรประชุมแลกเปลี่ยนข้อมูลข่าวสารระหว่างกันอย่างต่อเนื่อง (๒) สนับสนุนการอบรมเพื่อเพิ่มประสิทธิภาพการทำงานของเจ้าหน้าที่ที่เกี่ยวข้อง และ (๓) ขอรับการสนับสนุนเครื่องมืออุปกรณ์ที่ทันสมัยเพื่อส่งเสริมให้การปฏิบัติหน้าที่บรรลุวัตถุประสงค์

(๕) โครงการฝึกอบรมหลักสูตรการบันทึกวิเคราะห์ข้อมูลหรือเชื่อมโยงข้อมูลคดีอาชญากรรมข้ามชาติ (CMIS) ของกองบัญชาการตำรวจปราบปรามยาเสพติด ประจำปีงบประมาณ พ.ศ. ๒๕๖๔ โดยจัดฝึกอบรมให้แก่ข้าราชการตำรวจในสังกัดกองบัญชาการตำรวจปราบปรามยาเสพติด จำนวน ๔๐ คน

(๖) จับกุมกลุ่มผู้ลักลอบลำเลียงยาเสพติดจากพื้นที่แนวชายแดนเข้าสู่พื้นที่จังหวัดทางภาคใต้ และออกสู่ประเทศที่สา

(๗) ตั้งด่านสกัดกั้นการลักลอบลำเลียงยาเสพติดจากภาคตะวันออกเฉียงเหนือเข้าสู่พื้นที่ตอนใน โดยได้คัดกรองรถยนต์ต้องสงสัยเข้าทำการตรวจค้นและเข้าอุโมงค์เอ็กซเรย์ เพื่อตรวจหายาเสพติดและสิ่งของผิดกฎหมาย

(๘) จัดทำบัญชีเครือข่ายนักค้ายาเสพติดข้ามชาติและขยายผลการสืบสวนหาข้อสรุปและตัวการใหญ่ในเครือข่ายเพื่อระดมกวาดล้างในอนาคต

(๙) สืบสวนบุคคลในเครือข่ายนักค้ายาเสพติดรายสำคัญของแต่ละพื้นที่และจัดทำบัญชีความเชื่อมโยงของแต่ละคนในเครือข่าย

๙) กองบัญชาการตำรวจตระเวนชายแดน (บก.ตชด.) ดำเนินการปราบปรามยาเสพติด ดังนี้

- จับกุม ๕๙๘ คดี ผู้ต้องหา ๖๔๗ คน ยึดของกลาง ได้แก่ ยาบ้า ๒๑,๘๔๑,๐๕๖ เม็ด ไอซ์ ๓๘,๐๗๒.๘๘ กรัม กัญชาอัดแท่ง ๑,๗๕๓ กิโลกรัม กระท่อมสด ๔๒๘.๙๓ กิโลกรัม ฝิ่น ๗,๕๐๖.๘๐ กรัม เฮโรอีน ๑๔๓.๙๘ กรัม (เดือนมีนาคม ๒๕๖๔)

- จับกุม ๕๖๘ คดี ผู้ต้องหา ๑,๒๐๔ คน ยึดของกลาง ได้แก่ ยาบ้า ๑๓,๘๓๒,๔๕๗ เม็ด ไอซ์ ๑,๒๘๘.๓๕ กิโลกรัม กัญชาอัดแท่ง ๑,๓๓๔ กิโลกรัม กัญชาแห้ง ๑,๔๑๘ กิโลกรัม กระท่อมสด ๒,๒๑๘ กิโลกรัม ฝิ่นดิบ ๔.๘๗ กิโลกรัม เฮโรอีน ๑๑๖.๔๑ กรัม (เดือนเมษายน ๒๕๖๔)

๑๐) กองการต่างประเทศ สำนักงานตำรวจแห่งชาติ (ตท.) ดำเนินการตรวจสอบ/แลกเปลี่ยนข้อมูลพัสดุซึ่งภายในบรรจุสารเสพติดที่ส่งมาจากต่างประเทศ โดยประสานงานร่วมกับตำรวจต่างประเทศ และกองบัญชาการตำรวจปราบปรามยาเสพติด จำนวน ๔ คดี

- จำนวน ๔ คดี (เดือนมีนาคม ๒๕๖๔)
- จำนวน ๒ คดี (เดือนเมษายน ๒๕๖๔)

๔.๔.๑๓ การกำกับดูแลความมั่นคงปลอดภัยทางรังสีและนิวเคลียร์

๑) สำนักงานตำรวจแห่งชาติเป็นภาคีเครือข่ายหน่วยงานกำกับดูแลความปลอดภัยจากพลังงานปรมาณูในภูมิภาคอาเซียน หรือ ASEANTOM (ASEAN Network of Regulatory Bodies on Atomic Energy) โดยมีการประชุมเชิงปฏิบัติการ การอบรม และการแลกเปลี่ยนกรณีศึกษาและบทเรียนร่วมกัน

อนึ่ง การดำเนินการในเรื่องนี้ยังมีอุปสรรคด้านการบูรณาการข้อมูลระดับภูมิภาคในเรื่องความมั่นคงและเรื่องทางนิวเคลียร์ โดยไทยควรมีฐานข้อมูลกลางแห่งชาติในเรื่องความมั่นคงทางนิวเคลียร์ และควรให้หน่วยงานความมั่นคงเข้าถึงข้อมูลดังกล่าวเพื่อช่วยสำนักงานปรมาณูเพื่อสันติในการวิเคราะห์ติดตามคนร้ายต่อไป

๒) สำนักงานตำรวจแห่งชาติร่วมกับองค์การตำรวจอาชญากรรมระหว่างประเทศ (INTERPOL) ในการประชุมเชิงปฏิบัติการ ฝึกอบรม และสร้างความตระหนักให้หน่วยงานบังคับใช้กฎหมายที่เกี่ยวข้องกับการป้องกันและสนองตอบต่อเหตุก่อการร้ายที่เกี่ยวข้องกับเรื่องทางรังสีและนิวเคลียร์ อาทิ ร่วมกับ INTERPOL ในการประชุมติดตามข่าวสารและการดำเนินการที่เกี่ยวข้องกับการก่อการร้ายทางรังสีและนิวเคลียร์ เมื่อวันที่ ๒๐ เมษายน ๒๕๖๔

๓) ส่งเสริมบทบาทของตำรวจไทยและหน่วยบังคับใช้กฎหมายในการป้องกันและสกัดกั้นการก่อการร้ายทางชีวภาพ เคมี รังสี นิวเคลียร์ และระเบิด (CBRNE) โดยเฉพาะด้านการสืบสวนสอบสวนและการพิสูจน์หลักฐานในที่เกิดเหตุ

๔.๔.๑๔ การประชุมด้านความมั่นคงของกระทรวงกลาโหม

๑) พลเรือเอก สมประสงค์ นิลสมัย ผู้บัญชาการทหารเรือ ประชุมแนะนำตัวผ่านระบบ Virtual Conference กับพลเรือโท Michael Noonan ผู้บัญชาการทหารเรือ

ออสเตรเลีย เมื่อวันที่ ๑๘ กุมภาพันธ์ ๒๕๖๕ ณ ห้องประชุมกองบัญชาการกองทัพเรือ ๑ พื้นที่พระราชวังเดิม โดยมีพลเรือโท ชลธิศ นาวานุเคราะห์ เจ้ากรมข่าวทหารเรือ และพันเอก Stephen Francis Fomiatti ผู้ช่วยทูตฝ่ายทหารออสเตรเลีย/กรุงเทพฯ เข้าร่วมการประชุมดังกล่าว โดยกองทัพเรือทั้งสองฝ่ายได้ให้ความมั่นใจในความร่วมมือด้านความมั่นคง ทางทะเล และเชื่อมความสัมพันธ์ผ่านกิจกรรมต่าง ๆ เช่น การประชุม RAN Sea Power Conference การประชุม Navy to Navy Strategy Talks การฝึกผสม KAKADU การฝึกผสมAUSTHA การแลกเปลี่ยนการเยือนของกำลังทางเรือ และการแลกเปลี่ยนด้านการศึกษา ตลอดจนการแลกเปลี่ยนการเยือนของผู้บัญชาการทหารเรือ และผู้บัญชาการทหารเรือออสเตรเลีย ภายหลังจากสถานการณ์โควิด - 19 ได้คลี่คลายลง

๒) พลเรือเอก สมประสงค์ นิลสมัย ผู้บัญชาการทหารเรือ ให้การต้อนรับนางซาราห์ เทย์เลอร์ เอกอัครราชทูตแคนาดาประจำประเทศไทย เมื่อวันที่ ๒๕ กุมภาพันธ์ ๒๕๖๕ ณ ห้องรับรองกองบัญชาการกองทัพเรือ พื้นที่พระราชวังเดิม เนื่องในโอกาสเข้ารับตำแหน่งใหม่ และแลกเปลี่ยนมุมมองความคิดเห็นด้านความสัมพันธ์ ซึ่งจะเป็นการเสริมสร้างความร่วมมือระหว่างกองทัพเรือกับประเทศแคนาดา โดยมีพลเรือโท ชลธิศ นาวานุเคราะห์ เจ้ากรมข่าวทหารเรือร่วมคณะ

๓) พลเรือเอก สมประสงค์ นิลสมัย ผู้บัญชาการทหารเรือ ให้การต้อนรับนายอเล็กซ์ ไกเกอร์ซอฟเฟีย เอกอัครราชทูตสาธารณรัฐชิลีประจำประเทศไทย เมื่อวันที่ ๒๕ กุมภาพันธ์ ๒๕๖๕ ณ ห้องรับรองกองบัญชาการกองทัพเรือ พื้นที่พระราชวังเดิม เนื่องในโอกาสเข้ารับตำแหน่งใหม่ และแลกเปลี่ยนมุมมองความคิดเห็นด้านความสัมพันธ์ซึ่งจะเป็นการเสริมสร้างความร่วมมือระหว่างกองทัพเรือกับสาธารณรัฐชิลี โดยมีพลเรือโท ชลธิศ นาวานุเคราะห์ เจ้ากรมข่าวทหารเรือร่วมคณะ

๔) พลเรือเอก สมประสงค์ นิลสมัย ผู้บัญชาการทหารเรือ ให้การต้อนรับนางแซรัป แอร์ซอยเอกอัครราชทูตสาธารณรัฐตุรกีประจำประเทศไทย เมื่อวันที่ ๒๕ กุมภาพันธ์ ๒๕๖๕ ณ ห้องรับรองกองบัญชาการกองทัพเรือ พื้นที่พระราชวังเดิม เนื่องในโอกาสเข้ารับตำแหน่งใหม่ และแลกเปลี่ยนมุมมองความคิดเห็นด้านความสัมพันธ์ ซึ่งจะเป็นการเสริมสร้างความร่วมมือระหว่างกองทัพเรือกับสาธารณรัฐตุรกี โดยมีพลเรือโท ชลธิศ นาวานุเคราะห์ เจ้ากรมข่าวทหารเรือร่วมคณะ

๕) พลอากาศเอก นภาเดช ธูปะเตมีย์ ผู้บัญชาการทหารอากาศ และคณะเดินทางเยือนสาธารณรัฐเกาหลี อย่างเป็นทางการ ในฐานะแขกของกองทัพอากาศสาธารณรัฐเกาหลี โดยเข้าเยี่ยมคำนับเสนาธิการทหารอากาศสาธารณรัฐเกาหลี เพื่อหารือข้อราชการ

และเยี่ยมชมหน่วยงานของกองทัพอากาศสาธารณรัฐเกาหลี เมื่อวันที่ ๒๑ กุมภาพันธ์ ๒๕๖๕ ณ กองบินที่ ๑๖ กองทัพอากาศสาธารณรัฐเกาหลี ประเทศสาธารณรัฐเกาหลี

๔.๕ ขับเคลื่อนงานการทูตเชิงรุกเพื่อประชาชน

๔.๕.๑ การเปิดให้บริการเครื่องรับคำร้องขอทำหนังสือเดินทางด้วยตนเอง (kiosk) เมื่อวันที่ ๒๙ มกราคม ๒๕๖๔ กระทรวงการต่างประเทศ โดยกรมการกงสุล เปิดตัวเครื่องรับคำร้องขอทำหนังสือเดินทางด้วยตนเอง (kiosk) ณ สำนักงานหนังสือเดินทางชั่วคราวปทุมวัน ห้างสรรพสินค้า MBK Center ซึ่งเป็นการอำนวยความสะดวกให้คนไทยสามารถขอรับบริการออกหนังสือเดินทางด้วยตนเอง โดยเครื่องดังกล่าวมีเทคโนโลยีทันสมัยและมีประสิทธิภาพที่สามารถจัดเก็บข้อมูลชีวมาตร (biometrics) ของผู้ใช้บริการ อาทิ ภาพจำลองลายนิ้วมือ ใบหน้าและม่านตา ก่อนนำไปประมวลผลเพื่อขอทำหนังสือเดินต่อไป อันจะช่วยหลีกเลี่ยงการติดต่อสัมผัสในกระบวนการทำหนังสือเดินทางในช่วงที่ยังมีการแพร่ระบาดของโควิด - 19 อีกทั้งทำให้ประชาชนสามารถรับบริการทำหนังสือเดินทางนอกเวลาราชการได้ ทั้งนี้ ในปี ๒๕๖๔ กระทรวงการต่างประเทศ มีแผนจะเปิดให้บริการเครื่อง kiosk ทำหนังสือเดินทาง อีก ๑๙ เครื่อง ณ สำนักงานหนังสือเดินทางอื่น ๆ เพื่ออำนวยความสะดวกแก่ประชาชนในวงกว้างมากขึ้น

๔.๕.๒ โครงการระบบตรวจลงตราอิเล็กทรอนิกส์ (e-Visa) กรมการกงสุล กระทรวงการต่างประเทศได้ดำเนินการให้ระบบตรวจลงตราอิเล็กทรอนิกส์ (e-Visa) สามารถให้บริการได้ครบกระบวนการ ทั้งการเชื่อมโยงข้อมูลกับสำนักงานตรวจคนเข้าเมือง และการปรับปรุงกฎระเบียบให้รองรับระบบดังกล่าว เพื่อประโยชน์ในการให้บริการชาวต่างชาติที่เดินทางเข้ามาในประเทศไทย โดยมุ่งเน้นการหลีกเลี่ยงพบปะหรือสัมผัสระหว่างบุคคล และอำนวยความสะดวกให้เกิดความรวดเร็ว โดยมีความคืบหน้า ดังนี้

๑) การขยายการเปิดใช้งานระบบ e-Visa

- เมื่อวันที่ ๒๕ มกราคม ๒๕๖๔ : สถานกงสุลใหญ่ในจีน ๒ แห่ง ได้แก่ สถานกงสุลใหญ่ ณ นครกว่างโจว และสถานกงสุลใหญ่ ณ นครเฉิงตู
- เมื่อวันที่ ๑๘ กุมภาพันธ์ ๒๕๖๔ : สถานเอกอัครราชทูต และสถานกงสุลใหญ่ในสหรัฐอเมริกา ๔ แห่ง ได้แก่ สถานเอกอัครราชทูต ณ กรุงวอชิงตัน สถานกงสุลใหญ่ ณ นครนิวยอร์ก สถานกงสุลใหญ่ ณ นครลอสแอนเจลิส และสถานกงสุลใหญ่ ณ นครชิคาโก
- ระหว่างวันที่ ๑๖ - ๒๕ เมษายน ๒๕๖๔ กระทรวงการต่างประเทศร่วมกับบริษัท จันวาณิชย์ จัดอบรมการใช้งานและทดสอบระบบ e-Visa ที่สถานเอกอัครราชทูต ณ กรุงโซล

- เมื่อวันที่ ๒๖ เมษายน ๒๕๖๔ สถานเอกอัครราชทูต ณ กรุงโซล ได้เปิดให้บริการระบบ e-Visa อย่างเป็นทางการ

- กระทรวงการต่างประเทศร่วมกับบริษัท จันวาณิชย์ ซีเคียวริตี้พริ้นท์ติ้ง จำกัด จัดอบรมการใช้งานและทดสอบระบบ e-Visa ที่สถานเอกอัครราชทูตและสถานกงสุลใหญ่ จำนวน ๕ แห่ง ได้แก่ สถานเอกอัครราชทูต ณ กรุงออสโล สถานเอกอัครราชทูต ณ กรุงโคเปนเฮเกน สถานเอกอัครราชทูต ณ กรุงสตอกโฮล์ม สถานเอกอัครราชทูต ณ กรุงออตตาวา และสถานกงสุลใหญ่ ณ นครแวนคูเวอร์ ระหว่างวันที่ ๑๐-๒๑ พฤษภาคม ๒๕๖๔ ทั้งนี้ สถานเอกอัครราชทูตและสถานกงสุลใหญ่ดังกล่าวได้เปิดให้บริการระบบ e-Visa อย่างเป็นทางการเมื่อวันที่ ๑ มิถุนายน ๒๕๖๔

๒) โครงการพัฒนาศูนย์ข้อมูลการตรวจลงตราของไทย (Visa Data Center) เพื่อรองรับระบบตรวจลงตราอิเล็กทรอนิกส์ (e-Visa)

(๒.๑) การเชื่อมโยงข้อมูลการตรวจลงตราจากศูนย์ข้อมูลการตรวจลงตรา (Visa Data Center: VDC) ของกระทรวงการต่างประเทศกับระบบ Biometric ของสำนักงานตรวจคนเข้าเมืองเป็นไปด้วยความเรียบร้อย เพื่อให้ระบบ e-Visa สามารถให้บริการชาวต่างชาติได้อย่างเต็มรูปแบบ (ไม่ต้องติดแผ่นปะตรวจลงตรา) และครบกระบวนการ (ระบบหน้าช่องด่านตรวจคนเข้าเมืองสามารถตรวจสอบข้อมูลผู้ที่ได้รับการตรวจลงตราโดยไม่ต้องเรียกดูแผ่นปะตรวจลงตราอีกต่อไป)

(๒.๒) กระทรวงการต่างประเทศอยู่ระหว่างการออกแบบและพัฒนาระบบ e-Visa โดยไม่ใช้แผ่นปะตรวจลงตรา ซึ่งมีกำหนดแล้วเสร็จพร้อมใช้งานภายในเดือนกันยายน ๒๕๖๔ ตาม TOR ของโครงการ

(๒.๓) สถานเอกอัครราชทูตและสถานกงสุลใหญ่อยู่ระหว่างการจัดซื้ออุปกรณ์คอมพิวเตอร์ของสำนักงานในต่างประเทศเพื่อรองรับการใช้งานระบบ e-Visa

๔.๕.๓ การเปิดให้บริการทำหนังสือเดินทาง ๑๐ ปี

กรมการกงสุล กระทรวงการต่างประเทศ เริ่มเปิดให้บริการทำหนังสือเดินทาง ๑๐ ปี โดยเมื่อวันที่ ๑๐ มีนาคม ๒๕๖๔ ราชกิจจานุเบกษาได้เผยแพร่ระเบียบกระทรวงฯ ว่าด้วยการออกหนังสือเดินทาง (ฉบับที่ ๓) พ.ศ. ๒๕๖๔ ซึ่งทำให้ประชาชนสามารถขอรับบริการจัดทำหนังสือเดินทางแบบใหม่ได้ตั้งแต่วันที่ ๑๑ มีนาคม ๒๕๖๔ โดยประชาชนที่มีอายุ ๒๐ ปีขึ้นไป สามารถขอทำหนังสือเดินทางบุคคลทั่วไป อายุการใช้งานไม่เกิน ๑๐ ปี ได้ที่สำนักงานหนังสือเดินทางทุกแห่งทั่วประเทศ รวมถึงสถานเอกอัครราชทูต สถานกงสุลใหญ่ และสำนักงานการค้าและเศรษฐกิจไทยทุกแห่ง ซึ่งมีค่าธรรมเนียมเล่มปกติ ๑,๕๐๐ บาท และเล่มด่วน ๓,๕๐๐ บาท

ตามประกาศกระทรวงการต่างประเทศ เรื่อง อัตราค่าธรรมเนียมหนังสือเดินทาง ประกาศ ณ วันที่ ๒๓ กุมภาพันธ์ ๒๕๖๔ ทั้งนี้ ได้การตอบรับจากประชาชนเป็นอย่างดี

๔.๕.๔ การให้ความช่วยเหลือแรงงานไทยในอิสราเอลจากเหตุการณ์ความรุนแรงในอิสราเอลและปาเลสไตน์ในช่วงเดือนเมษายน - พฤษภาคม ๒๕๖๔ ตั้งแต่เริ่มเทศกาลรอมฎอนเมื่อวันที่ ๑๒ เมษายน ๒๕๖๔ ได้เกิดสถานการณ์ความไม่สงบในอิสราเอลและปาเลสไตน์ ซึ่งต่อมาสถานการณ์ได้ขยายวงไปสู่การโจมตีอิสราเอลด้วยจรวดจากฉนวนกาซาและการโต้ตอบด้วยปฏิบัติการทางอากาศโดยอิสราเอลอย่างต่อเนื่องเป็นเวลาถึง ๑๑ วัน กระทั่งอิสราเอลและกลุ่มฮามาสได้ตกลงหยุดยิงเมื่อวันที่ ๒๑ พฤษภาคม ๒๕๖๔ ความรุนแรงครั้งนี้ส่งผลให้มีผู้เสียชีวิตและได้รับบาดเจ็บจำนวนมาก รวมถึงแรงงานไทยที่ทำงานอยู่ในอิสราเอล (ส่วนใหญ่ทำงานในชุมชนและนิคมเกษตรกรรม) ราว ๒๕,๐๐๐ คน ในจำนวนนี้ ราว ๔,๐๐๐ คน ทำงานอยู่ใกล้ฉนวนกาซา โดยจนถึง ๒๗ พฤษภาคม ๒๕๖๔ มีคนไทยเสียชีวิตในเหตุการณ์ความรุนแรงดังกล่าว ๒ รายและได้รับบาดเจ็บ ๙ ราย

ในการนี้ กระทรวงการต่างประเทศได้ดำเนินการเพื่อคุ้มครองและให้ความช่วยเหลือแรงงานไทยในอิสราเอล ดังนี้

๑) การประกาศเตือนและประชาสัมพันธ์แนวปฏิบัติในสถานการณ์ความไม่สงบ ตั้งแต่เกิดเหตุการณ์ความไม่สงบ สถานเอกอัครราชทูต ณ กรุงเทลอาวีฟได้ประกาศเตือนคนไทยให้เพิ่มความระมัดระวัง ประชาสัมพันธ์แนวการปฏิบัติตนเมื่อได้ยินเสียงสัญญาณแจ้งเตือนภัย รวมถึงได้ประสานงานกับหัวหน้าแรงงานไทยในพื้นที่ต่าง ๆ เพื่อติดตามผลกระทบต่อคนไทยอย่างใกล้ชิดมาโดยตลอด

๒) การประสานงานเรื่องคนไทยเสียชีวิตและได้รับบาดเจ็บ สถานเอกอัครราชทูตฯ ได้ประสานกับหน่วยงานที่เกี่ยวข้องของอิสราเอลอย่างใกล้ชิดเพื่อประสานงานการส่งศพผู้เสียชีวิตกลับไทยและติดตามดูแลคนไทยที่ได้รับบาดเจ็บ ดังนี้

(๑) เมื่อวันที่ ๒๕ พฤษภาคม ๒๕๖๔ สถานเอกอัครราชทูตฯ ได้จัดพิธีไว้อาลัยและส่งศพแรงงานไทยที่เสียชีวิตทั้งสองราย (นายวีรวัฒน์ การุญบริรักษ์ และนายสิขรินทร์ สงำรัมย์) ที่ท่าอากาศยานเบนกูเรียน โดยมีเอกอัครราชทูตฯ ผู้แทนกระทรวงการต่างประเทศอิสราเอล ผู้แทนท่าอากาศยานเบนกูเรียน และข้าราชการสถานเอกอัครราชทูตฯ เข้าร่วม และภายหลังพิธีฯ เอกอัครราชทูตฯ ได้หารือกับหน่วยงานที่เกี่ยวข้องของอิสราเอลเพื่อขอให้ช่วยติดตามและเร่งรัดการจ่ายเงินชดเชยและสิทธิประโยชน์ของแรงงานที่เสียชีวิตทั้งสองราย ทั้งนี้ ศพของแรงงานที่เสียชีวิตได้ถึงท่าอากาศยานสุวรรณภูมิเมื่อวันที่ ๒๖ พฤษภาคม ๒๕๖๔ และได้ลำเลียงถึงภูมิลำเนาที่จังหวัดเพชรบูรณ์และบุรีรัมย์เรียบร้อยแล้ว

(๒) เมื่อวันที่ ๒๖ พฤษภาคม ๒๕๖๔ เอกอัครราชทูตฯ และข้าราชการสถานเอกอัครราชทูตฯ และฝ่ายแรงงานได้เดินทางไปเยี่ยมแรงงานไทยที่ได้รับบาดเจ็บสาหัส (นายอัตรชัย ธรรมแก้ว) ที่โรงพยาบาล Soroka ในเมือง Beer Sheva เพื่อให้กำลังใจ รวมถึงมอบอาหารและของเยี่ยม ขณะเดียวกัน กระทรวงการต่างประเทศก็ได้ประสานงานกับครอบครัวผู้ได้รับบาดเจ็บอย่างใกล้ชิด

๓) การรักษาความปลอดภัยของแรงงานไทยในอิสราเอล

(๑) สถานเอกอัครราชทูตฯ ได้ย้ำคำขอให้ฝ่ายอิสราเอลช่วยดูแลรักษาความปลอดภัยของแรงงานไทยในหลายโอกาส โดยเอกอัครราชทูต ณ กรุงเทลอาวีฟได้ยกคำขอเรื่องนี้ต่อนายกรัฐมนตรีรัฐอิสราเอลโดยตรงระหว่างการบรรยายสรุปสถานการณ์สำหรับนักการทูตต่างประเทศในอิสราเอลเมื่อวันที่ ๑๙ พฤษภาคม ๒๕๖๔ ซึ่งฝ่ายอิสราเอลให้ความร่วมมือเป็นอย่างดี โดยได้จัดเจ้าหน้าที่ฝึกอบรมวิธีการปฏิบัติตนเมื่อได้ยินเสียงสัญญาณเตือนภัย จัดส่งนักจิตวิทยาไปพูดคุยและให้คำปรึกษาแก่แรงงานไทย รวมถึงรับที่จะจัดให้มีระบบเตือนภัยและการติดตั้งบังเกอร์หลบภัยที่เพียงพอและทั่วถึง

(๒) เมื่อวันที่ ๒๑ พฤษภาคม ๒๕๖๔ พลโท กาบี อัซเกนาซี (Gabi Ashkenazi) รัฐมนตรีว่าการกระทรวงการต่างประเทศรัฐอิสราเอล ได้โทรศัพท์ถึงนายดอน ปรมัตถ์วินัย รองนายกรัฐมนตรีและรัฐมนตรีว่าการกระทรวงการต่างประเทศ เพื่อแสดงความเสียใจกรณีคนไทยในอิสราเอลเสียชีวิตและได้รับบาดเจ็บ โดยรองนายกรัฐมนตรีและรัฐมนตรีว่าการกระทรวงการต่างประเทศได้ย้ำคำขอให้ฝ่ายอิสราเอลดูแลความปลอดภัยของแรงงานไทยในอิสราเอล รวมถึงแสดงความยินดีกับการหยุดยิง

(๓) เมื่อวันที่ ๒๖ พฤษภาคม ๒๕๖๔ สถานเอกอัครราชทูตฯ ได้ลงพื้นที่เยี่ยมและให้กำลังใจแรงงานไทยประมาณ ๔๐ คนในนิคมเกษตรกรรมที่ได้รับผลกระทบ และเน้นย้ำข้อควรปฏิบัติในกรณีฉุกเฉินต่าง ๆ ตลอดจนได้มอบสิ่งของจำเป็นและเครื่องใช้ประจำวันแก่แรงงาน และได้ตรวจเยี่ยมพื้นที่เกิดเหตุพร้อมกับเจ้าหน้าที่ท้องถิ่นของอิสราเอล

๔) ประธานาธิบดีแห่งรัฐอิสราเอลโทรศัพท์ถึงครอบครัวของไทยที่เสียชีวิต

เมื่อวันที่ ๒๑ พฤษภาคม ๒๕๖๔ นายรูเวน ริฟลิน (Reuven Rivlin) ประธานาธิบดีแห่งรัฐอิสราเอล ได้โทรศัพท์ถึงครอบครัวของแรงงานไทยที่เสียชีวิตในอิสราเอล ๒ ราย เพื่อแสดงความเสียใจ โดยกระทรวงการต่างประเทศได้ช่วยประสานงานและอำนวยความสะดวกการโทรศัพท์ดังกล่าว

๕) การเตรียมการสำหรับการอพยพแรงงานไทย

(๑) แม้สถานการณ์ในขณะนี้จะยังไม่มีความจำเป็นต้องอพยพแรงงานไทย

ในอิสราเอลกลับประเทศ แต่กระทรวงการต่างประเทศและสถานเอกอัครราชทูตฯ ก็ได้ติดตามสถานการณ์อย่างใกล้ชิดและเตรียมแผนให้ความช่วยเหลือและอพยพคนไทยในอิสราเอลไว้แล้ว หากมีความจำเป็นต้องอพยพคนไทยออกจากอิสราเอล โดยกระทรวงการต่างประเทศพร้อมจัดการประชุมคณะทำงานศูนย์ประสานงานฉุกเฉิน (Rapid Response Center: RRC) ซึ่งเป็นกลไกหลักในการให้ความช่วยเหลือและอพยพคนไทยในสถานการณ์ฉุกเฉินของกระทรวงการต่างประเทศ เพื่อซักซ้อมแนวทางการอพยพคนไทยร่วมกับหน่วยงานที่เกี่ยวข้องภายใต้คณะทำงานฯ ทันที

(๒) ในชั้นนี้ มีแรงงานไทยในนิคมเกษตรกรรมที่ประสบเหตุแสดงความประสงค์ที่จะเดินทางกลับไทยจำนวน ๑๘ คน ซึ่งสถานเอกอัครราชทูตฯ ได้จัดให้แรงงานทั้ง ๑๘ คน เดินทางกลับประเทศไทยแล้วเมื่อวันที่ ๒๕ พฤษภาคม ๒๕๖๔

๔.๕.๕ การให้ความช่วยเหลืออุปกรณ์การแพทย์แก่อินเดียเพื่อรับมือสถานการณ์แพร่ระบาดของโควิด - 19 เมื่อวันที่ ๑ พฤษภาคม ๒๕๖๔ กระทรวงการต่างประเทศ โดยความอนุเคราะห์จากกองทัพอากาศ ได้จัดเที่ยวบินพิเศษจากกรุงเทพฯ-กรุงนิวเดลี อินเดีย เพื่อนำอุปกรณ์ทางการแพทย์ที่ได้รับมอบจากหน่วยงานภาครัฐและภาคเอกชนไทยไปให้ความช่วยเหลือด้านมนุษยธรรมแก่อินเดียเพื่อรับมือสถานการณ์การแพร่ระบาดของโควิด - 19 สิ่งของที่ได้นำไปมอบให้อินเดียประกอบด้วย เครื่องผลิตออกซิเจน (oxygen concentrator) จากกระทรวงการต่างประเทศในนามรัฐบาลไทย จำนวน ๑๕ เครื่อง และจากสถานเอกอัครราชทูตอินเดียประจำประเทศไทยและชุมชนอินเดียในประเทศไทย จำนวน ๑๕ เครื่อง พร้อมนี้ เที่ยวบินดังกล่าวได้นำยาและอุปกรณ์ทางการแพทย์ที่จำเป็นไปสนับสนุนภารกิจในการดูแลคนไทยให้สถานเอกอัครราชทูต ณ กรุงนิวเดลีด้วย

นอกจากนี้ เที่ยวบินดังกล่าวได้นำชาวไทยและข้าราชการสถานเอกอัครราชทูตฯ ที่ติดเชื้อโควิด - 19 ในกรุงนิวเดลีและเมืองใกล้เคียง ซึ่งประสบปัญหาการเข้ารักษาที่โรงพยาบาลท้องถิ่น เนื่องจากภาวะการแพร่ระบาดมีความรุนแรง กลับมารักษาตัวในประเทศไทยด้วย ภารกิจดังกล่าวสะท้อนมิตรภาพอันดีและใกล้ชิดระหว่างไทยกับอินเดียในการให้ความช่วยเหลือเกื้อกูลกันในยามวิกฤต โดยเฉพาะอย่างยิ่งในด้านสาธารณสุขและการรับมือกับการระบาดของโควิด - 19 ตลอดจนการคุ้มครองคนไทยในต่างประเทศ

๔.๕.๖ การมอบความช่วยเหลืออุปกรณ์การแพทย์แก่เนปาลเพื่อรับมือสถานการณ์แพร่ระบาดของโควิด – 19 กระทรวงการต่างประเทศในนามรัฐบาลไทยได้มอบเครื่องผลิตออกซิเจน (oxygen concentrator) สำหรับใช้ในการรักษาผู้ป่วยจากโรคติดเชื้อโควิด - 19 จำนวน ๙ เครื่อง โดยได้จัดพิธีมอบผ่านนาย Ganesh Prasad Dhakal เอกอัครราชทูต

เนปาลประจำประเทศไทย เมื่อวันที่ ๒๔ พฤษภาคม ๒๕๖๔ พร้อมกับเครื่องผลิตออกซิเจนที่องค์กรทางพุทธศาสนาและภาคเอกชนไทยได้ร่วมบริจาคด้วย

การบริจาคเครื่องผลิตออกซิเจนดังกล่าวเป็นส่วนหนึ่งของการดำเนินนโยบายให้ความช่วยเหลือด้านมนุษยธรรมของไทยแก่เนปาล ซึ่งเป็นมิตรประเทศที่มีความใกล้ชิดด้านพระพุทธศาสนาและวัฒนธรรมกับไทย ที่ได้รับผลกระทบอย่างมากจากสถานการณ์การแพร่ระบาดฯ และกำลังขาดแคลนอุปกรณ์ทางการแพทย์ อีกทั้งสะท้อนความสัมพันธ์ที่ใกล้ชิดระหว่างไทยกับเนปาล และไมตรีจิตระหว่างประชาชนของทั้งสองประเทศ

๔.๕.๗ รายการ "Spokesman Live" คุยรอบโลกกับโฆษกกระทรวงการต่างประเทศ รายการดังกล่าวเป็นรายการสัมภาษณ์สดของวิทยุสราญรมย์ที่เน้นการนำเสนอองค์ความรู้ด้านการต่างประเทศจากมุมมองและประสบการณ์ของแขกรับเชิญจากภาคส่วนต่าง ๆ ออกอากาศทาง Facebook Live ของกระทรวงการต่างประเทศ ทุกวันศุกร์ เวลา ๑๕.๓๐ - ๑๖.๐๐ น. โดยนำเสนอความรู้ด้านการต่างประเทศในมิติต่าง ๆ อาทิ

๑) ความรู้ด้านการต่างประเทศในมิติเศรษฐกิจและความสัมพันธ์ระหว่างประเทศ โดยในด้านเศรษฐกิจได้สัมภาษณ์ผู้บริหารระดับสูงในภาคเอกชน ได้แก่ รองประธานสภาอุตสาหกรรม และประธานกรรมการบริหาร WHA Group นอกจากนั้น รายการฯ ยังนำเสนอมุมมองของนักวิชาการเกี่ยวกับโอกาสและความท้าทายใน CPTPP ด้วย

๒) ในช่วงเดือนมิถุนายน ๒๕๖๔ ได้เชิญนายวิชชุ เวชชาชีวะ อธิบดีกรมอเมริกาและแปซิฟิกใต้ มาร่วมพูดคุย เรื่อง "โอกาสและความท้าทายของไทยกับความสัมพันธ์ระหว่างไทย-สหรัฐฯ ในยุคประธานาธิบดีไบเดน" และ ดร. วิลาวรรณ มังคละธนะกุล อธิบดีกรมสนธิสัญญาและกฎหมายมาร่วมพูดคุยเรื่อง "CPTPP: โอกาสและความท้าทายของไทย" นอกจากนี้ ยังนำเสนอเรื่อง "ประสบการณ์การทำงาน@กรมสารนิเทศ" ผ่านการสัมภาษณ์ข้าราชการรุ่นใหม่ของกรมสารนิเทศด้วย เพื่อเป็นการเผยแพร่ความรู้ด้านการต่างประเทศในแง่มุมต่าง ๆ สู่ประชาชนทุกระดับ

๔.๕.๘ โครงการเผยแพร่การดำเนินงานด้านการต่างประเทศของไทยผ่านสื่อต่าง ๆ เผยแพร่ประชาสัมพันธ์นโยบายและภารกิจด้านต่างประเทศให้เป็นที่รับรู้ต่อสาธารณชนอย่างกว้างขวางและต่อเนื่อง สามารถสร้างความรู้ความเข้าใจที่ถูกต้องและส่งเสริมการมีส่วนร่วมของประชาชน โดยได้บูรณาการความร่วมมือกับสถานีวิทยุกระจายเสียงแห่งประเทศไทย (สวท.) กรมประชาสัมพันธ์ ผ่านการให้สัมภาษณ์ทางโทรศัพท์ (phone-in) ในรายการ "บันทึกสถานการณ์" ทางคลื่น FM 92.5 (ภาษาไทย) ทุกวันพฤหัสบดี ระหว่างเวลา ๐๘.๓๐ - ๐๘.๔๕ น. และรายการ "MFA Update" ทางคลื่น FM 88 (ภาษาอังกฤษ) ทุกวันศุกร์ ระหว่างเวลา

๐๘.๐๕ - ๐๘.๒๐ น. ตั้งแต่วันที่ ๑๑ กุมภาพันธ์ ๒๕๖๔ เป็นต้นมา โดยสามารถรับฟังผ่านทาง FB Live ที่ https: //www.facebook.com/radiothailand และ https://www.facebook.com/radiothailandworld service และ MFA Facebook และ YouTube MFA Thailand Channel ตามลำดับ

นอกจากนี้ กระทรวงการต่างประเทศยังเสริมสร้างพันธมิตรและเครือข่ายในการเผยแพร่ประชาสัมพันธ์ภารกิจด้านการต่างประเทศกับภาคส่วนต่าง ๆ ได้แก่ สถานีวิทยุเสียงจากทหารเรือ สถานีวิทยุมหาวิทยาลัยมหาสารคาม สถานีวิทยุมหาวิทยาลัยเชียงใหม่ ฯลฯ ซึ่งมีเครือข่ายครอบคลุมทั้ง ๗๗ จังหวัด ทั่วประเทศไทย รวมถึงพื้นที่บางส่วนของ สปป. ลาว กัมพูชา และเมียนมา

๔.๕.๙ การส่งเสริมเครือข่ายพัฒนาสังคมไทยในต่างประเทศ กระทรวงการพัฒนาสังคมและความมั่นคงของมนุษย์มีภารกิจในการพัฒนาสังคมไทยในต่างประเทศ เป็นศูนย์กลางการบริหารการพัฒนาสังคมไทยในต่างประเทศ การบูรณาการ ส่งเสริม ประสาน พัฒนางานวิชาการด้านการพัฒนาสังคมไทยในต่างประเทศ การเฝ้าระวัง ติดตาม วิเคราะห์และรายงานสถานการณ์สังคมไทยในต่างประเทศ การช่วยเหลือและคุ้มครองผู้เสียหายจากการค้ามนุษย์ กลุ่มเสี่ยง และผู้ประสบปัญหาทางสังคมในต่างประเทศ การพัฒนายุทธศาสตร์และแปลงนโยบายของกระทรวงฯ เป็นแผนปฏิบัติงานในการพัฒนาสังคมไทยในต่างประเทศ โดยมีการจัดตั้งศูนย์ส่งเสริมและประสานการพัฒนาสังคมไทยในต่างประเทศ เป็นหน่วยงานในการขับเคลื่อนการดำเนินงานในการส่งเสริมเครือข่ายการพัฒนาสังคมไทยในต่างประเทศ ด้วยเหตุนี้ ศูนย์ส่งเสริมและประสานการพัฒนาสังคมไทยในต่างประเทศจึงได้พัฒนากลไกเครือข่ายการพัฒนาสังคมไทยในต่างประเทศ จำนวน ๑๑ ประเทศ/เขตบริหารพิเศษ/เขตเศรษฐกิจ (ฟินแลนด์ ฝรั่งเศส เยอรมัน ฮ่องกง ฮังการี ญี่ปุ่น มาเลเซีย นอร์เวย์ ไต้หวัน อังกฤษ สหรัฐฯ) และกลุ่มเป้าหมายของกระทรวงในต่างประเทศ โดยเน้นกลุ่มเป้าหมายในสถานการณ์การข้ามชาติ ข้ามวัฒนธรรม ข้ามรัฐ กฎหมายระหว่างประเทศกับการคุ้มครองกลุ่มเป้าหมาย กระบวนการปฏิบัติงานสังคมสงเคราะห์และการให้คำปรึกษาและการจัดการรายกรณี โดยมีขั้นตอนและกระบวนการสังคมสงเคราะห์ข้ามชาติของกลุ่มเป้าหมายในต่างประเทศ เพื่อให้ความช่วยเหลือผู้ประสบปัญหาทางสังคม ร่วมกับทีมสหวิชาชีพข้ามชาติ และหน่วยงานที่เกี่ยวข้อง สำหรับผลการดำเนินงานที่สำคัญที่ผ่านมา เช่น การให้ความช่วยเหลือผู้ประสบปัญหาทางสังคมกรณีชายชาวนอร์เวย์ขอรับความช่วยเหลือจากกระทรวงการพัฒนาสังคมและความมั่นคงของมนุษย์ การประสานความช่วยเหลือกรณีร้องขอความช่วยเหลือของหญิงไทย มีปัญหาสุขภาพจิตอาจถูกกักขัง/ทำร้ายโดยสามีในประเทศในทวีปยุโรป ร่วมกับสมาคมเครือข่ายหญิงไทยในฟินแลนด์ โดยดำเนินการตามกระบวนการสังคม

สงเคราะห์ข้ามชาติในต่างประเทศ ภายใต้ทีม ONE HOME พัฒนาสังคมไทยในต่างประเทศ เป็นต้น โดยสามารถติดตามผลการดำเนินงานได้ที่ Facebook การพัฒนาสังคมไทยในต่างประเทศ (www.facebook.com/cybersocialwork)

๔.๕.๑๐ การสนับสนุนการดำเนินงานของเครือข่ายอาสาสมัครให้คำปรึกษาแก่หญิงไทยที่แต่งงานกับชาวต่างชาติ กระทรวงการพัฒนาสังคมและความมั่นคงของมนุษย์ โดยกรมกิจการสตรีและสถาบันครอบครัว ได้สนับสนุนการดำเนินงานของเครือข่ายอาสาสมัครให้คำปรึกษาแก่หญิงไทยที่แต่งงานกับชาวต่างชาติ ตั้งแต่ปี ๒๕๕๕ กระทั่งปัจจุบัน โดยมีเครือข่ายจำนวนทั้งสิ้น ๕๙ เครือข่าย สมาชิกรวม ๔๗๖ คน ใน ๒๑ ประเทศ ทั้งในภูมิภาคยุโรป อเมริกา แปซิฟิกใต้ และเอเชีย ได้แก่ กรีซ เดนมาร์ก นอร์เวย์ เนเธอร์แลนด์ เบลเยียม ฝรั่งเศส ฟินแลนด์ เยอรมนี สหราชอาณาจักร สวิตเซอร์แลนด์ สวีเดน อิตาลี ไอซ์แลนด์ ฮังการี สหรัฐอเมริกา ออสเตรเลีย ญี่ปุ่น ไต้หวัน มาเลเซีย ฮ่องกง และไทย

กระทรวงการพัฒนาสังคมและความมั่นคงของมนุษย์ สนับสนุนการดำเนินงานของเครือข่ายอาสาสมัครหญิงไทยในต่างประเทศ ดังนี้

๑) การบรรเทาความเดือดร้อนจากการแพร่ระบาดของโควิด - 19 สำหรับชุมชนไทยในต่างประเทศ

๒) การเพิ่มศักยภาพเครือข่ายอาสาสมัครให้คำปรึกษาแก่หญิงไทยที่แต่งงานกับชาวต่างชาติตามบริบทของการปรับตัวภายใต้ภาวะวิกฤติและการแพร่ระบาดของโรคโควิด – 19

๓) การประกาศเกียรติคุณเครือข่ายอาสาสมัครให้คำปรึกษาแก่หญิงไทยที่แต่งงานกับชาวต่างชาติ

๔) การขยายช่องทางการให้คำปรึกษาและส่งต่อความช่วยเหลือหญิงไทยที่แต่งงานกับชาวต่างชาติ โดยในปี พ.ศ. ๒๕๖๔ ได้เริ่มส่งต่อกรณีขอรับความช่วยเหลือที่ได้รับการประสานจากเครือข่ายอาสาสมัครฯ ผ่านระบบงาน Family Line เพื่อนครอบครัว หรือ www.เพื่อนครอบครัว.com จำนวน ๒ ราย เพื่อให้ได้รับคำปรึกษาเพื่อฟื้นฟูสุขภาพจิตจากผู้เชี่ยวชาญ และการส่งต่อความช่วยเหลือด้านอาชีพ นอกจากนั้น ในปี ๒๕๖๔ ได้มีการจัดอบรมพัฒนาศักยภาพเครือข่ายอาสาสมัครหญิงไทยในต่างประเทศจำนวน ๕ รุ่น ผ่านระบบประชุมออนไลน์ และมีการให้บริการระบบเว็บไซต์เครือข่ายหญิงไทยในต่างประเทศ ผ่านช่องทางเว็บไซต์ yingthai.dwf.go.th เพจ facebook yingthainetwork และผ่าน Line Group เพื่อให้คำปรึกษาและส่งต่อความช่วยเหลือหญิงไทยที่แต่งงานกับชาวต่างชาติ

ผลการดำเนินงานตามนโยบายหลัก ๑๒ ด้าน

ด้านที่ ๕ การพัฒนาเศรษฐกิจ และความสามารถในการแข่งขันของไทย

นโยบายหลักข้อ ๕ การพัฒนาเศรษฐกิจและความสามารถในการแข่งขันของไทย

๕.๑ เศรษฐกิจมหภาค การเงินและการคลัง

๕.๑.๑ ดำเนินนโยบายการเงินการคลังเพื่อให้เศรษฐกิจไทยสามารถสนองต่อความผันผวนของเศรษฐกิจโลก

๑) มาตรการปรับลดอัตราภาษีสรรพสามิตน้ำมันเชื้อเพลิงสำหรับเครื่องบินไอพ่น กระทรวงการคลังโดยกรมสรรพสามิตได้ดำเนินการ ดังนี้

(๑) ออกกฎกระทรวง กำหนดพิกัดอัตราภาษีสรรพสามิต (ฉบับที่ ๑๘) พ.ศ. ๒๕๖๔ ลงวันที่ ๓๐ ธันวาคม ๒๕๖๔ (ลดอัตราภาษีสรรพสามิตสำหรับน้ำมันเชื้อเพลิงเครื่องบินไอพ่นที่นำไปใช้เป็นเชื้อเพลิงสำหรับอากาศยานภายในประเทศ จากเดิม ๔.๗๒๖ บาทต่อลิตร เหลือ ๐.๒๐ บาทต่อลิตร โดยมีผลใช้บังคับ ตั้งแต่วันที่ ๑ มกราคม ๒๕๖๕ ถึงวันที่ ๓๐ มิถุนายน ๒๕๖๕ เพื่อบรรเทาผลกระทบในการดำเนินธุรกิจของผู้ประกอบอุตสาหกรรมท่องเที่ยวและสายการบินอันเนื่องจากการระบาดของโรคติดเชื้อไวรัสโคโรนา 2019)

(๒) ออกกฎกระทรวง กำหนดพิกัดอัตราภาษีสรรพสามิต (ฉบับที่ ๒๔) พ.ศ. ๒๕๖๕ ลงวันที่ ๒๔ มิถุนายน ๒๕๖๕ (ลดอัตราภาษีสรรพสามิตสำหรับน้ำมันเชื้อเพลิงเครื่องบินไอพ่นที่นำไปใช้เป็นเชื้อเพลิงสำหรับอากาศยานภายในประเทศ จากเดิม ๔.๗๒๖ บาทต่อลิตร เหลือ ๐.๒๐ บาทต่อลิตร โดยมีผลใช้บังคับ ตั้งแต่วันที่ ๑ กรกฎาคม ๒๕๖๕ ถึงวันที่ ๓๑ ธันวาคม ๒๕๖๕ เพื่อกระตุ้นเศรษฐกิจภาพรวมของประเทศให้ดำเนินไปอย่างต่อเนื่อง รวมถึงเพื่อสนับสนุนอุตสาหกรรมการท่องเที่ยวโดยเฉพาะอย่างยิ่งธุรกิจสายการบินให้สามารถฟื้นฟูและกลับมาดำเนินธุรกิจได้เป็นปกติโดยเร็วที่สุดตามนโยบายของรัฐบาล เนื่องจากภาคการท่องเที่ยวเป็นภาคส่วนสำคัญในการขับเคลื่อนให้เศรษฐกิจของประเทศเติบโต และมีศักยภาพทางการแข่งขันมากขึ้น)

๒) มาตรการยกเว้นค่าธรรมเนียมการอนุญาตขายสุรา ยาสูบ และไพ่ตามพระราชบัญญัติภาษีสรรพสามิต พ.ศ. ๒๕๖๐ กระทรวงการคลัง โดยกรมสรรพสามิตออกกฎกระทรวง ยกเว้นค่าธรรมเนียมใบอนุญาตขายสุรา ใบอนุญาตขายยาสูบ และใบอนุญาตขายไพ่ตามกฎหมายว่าด้วยภาษีสรรพสามิต พ.ศ. ๒๕๖๔ ลงวันที่ ๓๐ ธันวาคม ๒๕๖๔ (โดยยกเว้นค่าธรรมเนียมใบอนุญาตขายสุรา ใบอนุญาตขายยาสูบ และใบอนุญาตขายไพ่ ให้แก่ผู้ประกอบกิจการ ซึ่งได้รับผลกระทบทางเศรษฐกิจโดยไม่อาจประกอบกิจการได้ตามปกติอันเนื่องมาจากการระบาดของโรคติดเชื้อไวรัสโคโรนา 2019 ที่ยื่นคำขอระหว่างวันที่ ๑ มกราคม ๒๕๖๕ ถึงวันที่ ๓๑ ธันวาคม ๒๕๖๕ ซึ่งเป็นการขอรับใบอนุญาตต่อเนื่องจากระยะเวลาที่ได้รับอนุญาตตามใบอนุญาตเดิม)

๓) มาตรการลดอัตราภาษีน้ำมันดีเซลเพื่อบรรเทาความเดือดร้อน

กระทรวงการคลังโดยกรมสรรพสามิตได้ดำเนินการ ดังนี้

(๑) ออกกฎกระทรวง กำหนดพิกัดอัตราภาษีสรรพสามิต (ฉบับที่ ๑๙) พ.ศ. ๒๕๖๕ ลงวันที่ ๑๗ กุมภาพันธ์ ๒๕๖๕ (โดยลดอัตราภาษีสรรพสามิตสินค้าน้ำมันและผลิตภัณฑ์น้ำมันประเภทน้ำมันดีเซลลง ๓ บาทต่อลิตร โดยมีผล ใช้บังคับตั้งแต่วันที่ ๑๘ กุมภาพันธ์ ๒๕๖๕ ถึงวันที่ ๒๐ พฤษภาคม ๒๕๖๕ เนื่องจากสถานการณ์ราคาน้ำมันดิบและเชื้อเพลิงประเภทต่าง ๆ ในตลาดโลกปรับตัวสูงขึ้น ส่งผลกระทบต่อภาระค่าครองชีพและต้นทุนในการประกอบกิจการของประชาชนในภาคส่วนต่าง ๆ ดังนั้น เพื่อลดภาระและบรรเทาความเดือดร้อน ของประชาชนจากสถานการณ์ราคาสินค้าในประเทศ ปรับตัวสูงขึ้น รวมทั้งเพื่อให้เศรษฐกิจภาพรวมของประเทศในทุกภาคส่วนได้รับการช่วยเหลือบรรเทาในช่วงที่ประเทศยังเผชิญกับสถานการณ์การแพร่ระบาดของโรคติดเชื้อไวรัสโคโรนา ๒๐๑๙) จึงลดอัตราภาษีสรรพสามิตน้ำมันดีเซลและน้ำมันอื่น ๆ ที่คล้ายกัน

(๒) ออกกฎกระทรวง กำหนดพิกัดอัตราภาษีสรรพสามิต (ฉบับที่ ๒๒) พ.ศ. ๒๕๖๕ ลงวันที่ ๑๘ พฤษภาคม ๒๕๖๕ (ลดอัตราภาษีสรรพสามิตสินค้าน้ำมันและผลิตภัณฑ์น้ำมันประเภทน้ำมันดีเซลลงประมาณ ๕ บาทต่อลิตร โดยมีผลใช้บังคับตั้งแต่วันที่ ๒๑ พฤษภาคม ๒๕๖๕ ถึงวันที่ ๒๐ กรกฎาคม ๒๕๖๕ เนื่องจากระดับราคาน้ำมันดิบและเชื้อเพลิงในตลาดโลกปรับตัวสูงขึ้นอย่างรวดเร็วและต่อเนื่องทั้งยังมีความผันผวนสูงอันเนื่องมาจากความตึงเครียดระหว่างประเทศซึ่งส่งผลกระทบต่อค่าครองชีพและต้นทุนในการประกอบกิจการของประชาชนและเพื่อรักษาระดับราคาขายปลีกน้ำมันดังกล่าวอันเป็นการบรรเทาความเดือดร้อนของประชาชนและรักษาความสามารถในการแข่งขันของประเทศ)

(๓) ออกกฎกระทรวง กำหนดพิกัดอัตราภาษีสรรพสามิต (ฉบับที่ ๒๕) พ.ศ. ๒๕๖๕ ลงวันที่ ๑๙ กรกฎาคม ๒๕๖๕ (ลดอัตราภาษีสรรพสามิตสินค้าน้ำมันและผลิตภัณฑ์น้ำมันประเภทน้ำมันดีเซลลง ๕ บาทต่อลิตร โดยมีผลใช้บังคับตั้งแต่วันที่ ๒๑ กรกฎาคม ๒๕๖๕ ถึงวันที่ ๒๐ กันยายน ๒๕๖๕ เนื่องจากระดับราคาน้ำมันดิบและเชื้อเพลิงในตลาดโลกยังคงปรับตัวสูงขึ้นและมีความผันผวนสูงอันเนื่องมาจากความตึงเครียดระหว่างประเทศที่ยังคงดำเนินต่อไปอย่างต่อเนื่อง โดยไม่สามารถคาดการณ์ได้ว่าจะสิ้นสุดลงเมื่อใด ซึ่งส่งผลต่อค่าครองชีพของประชาชนอันเป็นอุปสรรคต่อการฟื้นฟูประเทศและความเป็นอยู่ของประชาชน สมควรลดอัตราภาษีสรรพสามิตน้ำมันดีเซลและน้ำมันอื่น ๆ ที่คล้ายกันต่อไปอีกระยะหนึ่ง เพื่อรักษาระดับราคาขายปลีกน้ำมันดังกล่าวอันเป็นการบรรเทาความเดือนร้อนของประชาชน)

(๔) ออกกฎกระทรวง กำหนดพิกัดอัตราภาษีสรรพสามิต (ฉบับที่ ๒๗) พ.ศ. ๒๕๖๕ ลงวันที่ ๑๔ กันยายน ๒๕๖๕ (ลดอัตราภาษีสรรพสามิตสินค้าน้ำมันและผลิตภัณฑ์น้ำมันประเภทน้ำมันดีเซลลง ๕ บาทต่อลิตร โดยมีผลใช้บังคับตั้งแต่วันที่ ๒๑ กันยายน ๒๕๖๕ ถึงวันที่ ๒๐ พฤศจิกายน ๒๕๖๕เนื่องจากระดับราคาน้ำมันดิบและเชื้อเพลิงในตลาดโลกยังคงมีความผันผวนและมีแนวโน้มเพิ่มสูงขึ้นอันเนื่องมาจากความตึงเครียดระหว่างประเทศที่ยังคงดำเนินต่อไปอย่างต่อเนื่อง โดยไม่สามารถคาดการณ์ได้ว่าจะสิ้นสุดลงเมื่อใด ส่งผลให้ราคาพลังงานทุกประเภทปรับตัวสูงขึ้นและมีผลต่อเนื่องทำให้ต้นทุนในการผลิตสินค้าและบริการสูงขึ้น ซึ่งส่งผลกระทบต่อค่าครองชีพของประชาชน สมควรลดอัตราภาษีสรรพสามิตน้ำมันดีเซลและน้ำมันอื่น ๆ ที่คล้ายกันต่อไปอีกระยะหนึ่ง เพื่อรักษาระดับราคาขายปลีกน้ำมันดังกล่าวอันเป็นการบรรเทาความเดือดร้อนของประชาชน)

๔) มาตรการยกเว้นอัตราภาษีสินค้าน้ำมันและผลิตภัณฑ์น้ำมันเพื่อนำไปใช้ผลิตกระแสไฟฟ้า กระทรวงการคลังโดยกรมสรรพสามิต ได้มีการดำเนินการ ดังนี้

(๑) ออกกฎกระทรวง กำหนดพิกัดอัตราภาษีสรรพสามิต (ฉบับที่ ๒๐) พ.ศ. ๒๕๖๕ ลงวันที่ ๑๑ มีนาคม ๒๕๖๕ (ยกเว้นอัตราภาษีสินค้าน้ำมันและผลิตภัณฑ์น้ำมันเพื่อนำไปใช้ผลิตกระแสไฟฟ้า โดยมีผลบังคับใช้ตั้งแต่วันที่ ๑๕ มีนาคม ๒๕๖๕ ถึงวันที่ ๑๕ กันยายน ๒๕๖๕ เนื่องจากสถานการณ์ราคาก๊าซธรรมชาติเหลว (LNG) ซึ่งเป็นเชื้อเพลิงหลักที่ใช้ในการผลิตกระแสไฟฟ้าในตลาดโลกปรับตัวสูงขึ้น อย่างต่อเนื่อง จึงต้องนำน้ำมันดีเซลและน้ำมันเตาไปใช้ทดแทน ในการผลิตกระแสไฟฟ้า ดังนั้น เพื่อลดภาษีและบรรเทาความเดือดร้อนของประชาชน จึงจำเป็นต้องใช้มาตรการทางภาษีสรรพสามิตเป็นกลไกเพื่อควบคุมไม่ให้ราคาน้ำมันที่จะใช้ในการผลิตกระแสไฟฟ้ามีราคาสูง ซึ่งมีผลกระทบต่อต้นทุนการผลิตกระแสไฟฟ้า)

(๒) ออกกฎกระทรวงกำหนดพิกัดอัตราภาษีสรรพสามิต (ฉบับที่ ๒๖) พ.ศ. ๒๕๖๕ ลงวันที่ ๑๔ กันยายน ๒๕๖๕ (ยกเว้นอัตราภาษีสินค้าน้ำมันและผลิตภัณฑ์น้ำมันเพื่อนำไปใช้ผลิตกระแสไฟฟ้า โดยมีผลบังคับใช้ตั้งแต่วันที่ ๑๖ กันยายน ๒๕๖๕ ถึงวันที่ ๑๕ มีนาคม ๒๕๖๖ เนื่องจากสถานการณ์ราคาก๊าซธรรมชาติเหลว (LNG) ซึ่งเป็นวัตถุดิบหลักในการผลิตกระแสไฟฟ้าปรับตัวสูงขึ้นอย่างต่อเนื่อง ส่งผลให้ต้นทุนค่าไฟฟ้าต่อหน่วยเพิ่มขึ้นภาคพลังงาน จึงต้องปรับเปลี่ยนมาใช้น้ำมันดีเซล (บี๐) และน้ำมันเตาทดแทนก๊าซธรรมชาติเหลว (LNG) ในการผลิตกระแสไฟฟ้า ดังนั้น เพื่อมิให้ต้นทุนการผลิตกระแสไฟฟ้า ซึ่งเป็นสาธารณูปโภคขั้นพื้นฐานเพิ่มสูงขึ้นจากภาระภาษีสรรพสามิตในน้ำมันดีเซล (บี๐) และน้ำมันเตา สมควรลดอัตราภาษีสรรพสามิตสำหรับน้ำมันดีเซล (บี๐) และน้ำมันเตาที่ใช้ในการผลิตกระแสไฟฟ้าต่อไปอีกระยะหนึ่ง เพื่อลดภาระและบรรเทาความเดือนร้อนของประชาชนตลอดจนภาคอุตสาหกรรม

ไม่ให้ต้นทุนการผลิตจากค่ากระแสไฟฟ้าเพิ่มสูงขึ้นจนเป็นอุปสรรคต่อการฟื้นฟูเศรษฐกิจของประเทศ)

๕) โครงการให้ความช่วยเหลือเกษตรกรผู้เพาะปลูกต้นยาสูบและผู้บ่มอิสระที่ได้รับผลกระทบจากการลดปริมาณการรับซื้อใบยาสูบของการยาสูบแห่งประเทศไทย ฤดูการผลิต ๒๕๖๒/๒๕๖๓เมื่อวันที่ ๑๙ เมษายน ๒๕๖๕ คณะรัฐมนตรีอนุมัติค่าใช้จ่ายงบประมาณรายจ่ายประจำปีงบประมาณ พ.ศ. ๒๕๖๕ งบกลาง รายการเงินสำรองจ่ายเพื่อกรณีฉุกเฉินหรือจำเป็น จำนวน ๑๕๙.๖๙ ล้านบาท เป็นค่าใช้จ่ายในโครงการให้ความช่วยเหลือเกษตรกรผู้เพาะปลูกต้นยาสูบและผู้บ่มอิสระที่ได้รับผลกระทบจากการลดปริมาณการรับซื้อใบยาสูบของการยาสูบแห่งประเทศไทย ฤดูการผลิต ๒๕๖๒/๒๕๖๓ ที่ขึ้นทะเบียนไว้กับการยาสูบแห่งประเทศไทยและผู้เพาะปลูกที่ได้รับการอนุญาตจากกรมสรรพสามิตจำนวน ๑๔,๒๙๒ ราย โดยธนาคารเพื่อการเกษตรและสหกรณ์การเกษตร (ธ.ก.ส.) จะโอนเงินเข้าบัญชีเงินฝาก ธ.ก.ส. ของเกษตรกรผู้ปลูกยาสูบที่ได้รับสิทธิภายใต้โครงการดังกล่าว ภายใน ๑๕๐ วัน นับตั้งแต่คณะรัฐมนตรีมีมติอนุมัติ

๖) โครงการเพิ่มประสิทธิภาพการควบคุมกำกับดูแลการจำหน่ายน้ำมันดีเซลสำหรับชาวประมงในเขตต่อเนื่องของราชอาณาจักร (น้ำมันเขียว) กระทรวงการคลังโดยกรมสรรพสามิตได้ออกประกาศกรมสรรพสามิต เรื่อง หลักเกณฑ์ วิธีการ และเงื่อนไขการเสียภาษีในอัตราศูนย์สำหรับน้ำมันดีเซลที่นำไปจำหน่ายในเขตต่อเนื่องของราชอาณาจักร ลงวันที่ ๒๓ มีนาคม ๒๕๖๕ และมีผลบังคับใช้ตั้งแต่วันที่ ๑ เมษายน ๒๕๖๕ เพื่อกรมสรรพสามิตและหน่วยงานที่เกี่ยวข้องสามารถร่วมกันกำกับดูแล และบริหารจัดการข้อมูลการจำหน่ายน้ำมันเขียวที่ได้รับสิทธิประโยชน์ทางภาษีได้อย่างมีประสิทธิภาพ

๗) มาตรการขยายเวลาปรับขึ้นอัตราภาษีความหวาน ตามปริมาณน้ำตาลระยะที่ ๓ ออกไปอีกเป็นเวลา ๖ เดือน กระทรวงการคลังโดยกรมสรรพสามิตได้ดำเนินการออกกฎกระทรวงกำหนดพิกัดอัตราภาษีสรรพสามิต (ฉบับที่ ๒๘) พ.ศ. ๒๕๖๕ ลงวันที่ ๓๐ กันยายน ๒๕๖๕ (ขยายเวลาปรับขึ้นอัตราภาษีความหวานตามปริมาณน้ำตาลระยะที่ ๓ ออกไปอีกเป็นเวลา ๖ เดือน ตั้งแต่วันที่ ๑ ตุลาคม ๒๕๖๕ - ๓๑ มีนาคม ๒๕๖๖ เนื่องจากการระบาดของโรคติดเชื้อไวรัสโคโรนา 2019 ส่งผลให้เศรษฐกิจของประเทศอยู่ในภาวะชะลอตัว ธุรกิจอุตสาหกรรมเครื่องดื่มยังคงได้รับผลกระทบจาก การชะลอตัวทางเศรษฐกิจดังกล่าวอย่างต่อเนื่อง จึงสมควรขยายระยะเวลาการจัดเก็บภาษีสรรพสามิตในอัตราเดิมสำหรับสินค้าเครื่องดื่มบางประเภท และผลิตภัณฑ์ที่ใช้เป็นเครื่องดื่มที่มีลักษณะผง เกล็ด หรือเครื่องดื่มเข้มข้น

ที่มีส่วนผสมของน้ำตาลและสามารถละลายน้ำได้ออกไปอีก ๖ เดือนเพื่อบรรเทาผลกระทบต่อผู้ประกอบการในธุรกิจนี้)

๕.๑.๒ กำกับดูแลวินัยการเงินการคลัง

๑) ผลการใช้จ่ายงบประมาณรายจ่ายประจำปีงบประมาณ พ.ศ. ๒๕๖๕ (ข้อมูล ณ วันที่ ๙ กันยายน ๒๕๖๕)

ตารางเปรียบเทียบผลการใช้จ่ายงบประมาณกับแผนการใช้จ่ายงบประมาณรายจ่ายประจำปีงบประมาณ พ.ศ. ๒๕๖๕

หน่วย : ล้านบาท

งบประมาณรายจ่าย	วงเงิน พ.ร.บ. งบประมาณ	จัดสรร	แผนการใช้จ่ายงบประมาณ	ผลการใช้จ่ายงบประมาณ	สูง/ต่ำกว่าแผน
ภาพรวม ร้อยละ/พ.ร.บ. ร้อยละ/จัดสรร	๓,๑๐๐,๐๐๐.๐๐๐๐	๓,๐๕๒,๙๖๒.๘๖๒๐ ๙๘.๔๘	๒,๙๙๕,๐๕๗.๘๙๗๖ ๙๖.๖๑ ๙๘.๑๐	๒,๘๘๖,๑๘๑.๖๙๕๘ ๙๓.๑๐ ๙๔.๕๔	▼-๑๐๘,๘๗๖.๒๐๑๘ -๓.๕๑ -๓.๕๗
รายจ่ายประจำ ร้อยละ/พ.ร.บ. ร้อยละ/จัดสรร	๒,๔๙๑,๘๓๙.๙๗๓๓	๒,๔๙๕,๙๓๒.๖๐๒๕ ๑๐๐.๑๖	๒,๔๑๑,๒๘๙.๔๗๔๕ ๙๖.๗๗ ๙๖.๖๑	๒,๓๙๕,๗๘๔.๙๐๒๗ ๙๖.๑๕ ๙๕.๙๙	▼ -๑๕,๕๐๔.๕๗๑๘ -๐.๖๒ -๐.๖๒
รายจ่ายลงทุน ร้อยละ/พ.ร.บ. ร้อยละ/จัดสรร	๖๐๘,๑๖๐.๐๒๖๗	๕๕๗,๐๓๐.๒๕๙๕ ๙๑.๕๙	๕๘๓,๗๖๘.๔๒๓๑ ๙๕.๙๙ ๑๐๔.๘๐	๔๙๐,๓๙๖.๗๙๓๑ ๘๐.๖๔ ๘๘.๐๔	▼ -๙๓,๓๗๑.๖๓๐๐ -๑๕.๓๕ -๑๖.๗๖

ภาพรวมรายการผูกพันใหม่ฯ ๕ กระทรวง วงเงินภาระผูกพัน มาตรา ๔๑ จำนวน ๕ กระทรวง มีวงเงินภาระผูกพัน มาตรา ๔๑ จำนวน ๙ รายการ ๑๙,๙๙๙.๑๔๕๕ ล้านบาท ได้แก่ กระทรวงกลาโหม ๒ รายการ กระทรวงการคลัง ๑ รายการ กระทรวงเกษตรและสหกรณ์ ๓ รายการ กระทรวงคมนาคม ๒ รายการ และกระทรวงยุติธรรม ๑ รายการ ประกอบด้วย (๑) แบบรูปรายการ/TOR แล้วเสร็จ/กำหนดราคากลาง ๑ รายการ (๒) ประกาศประกวด/ประกาศจัดซื้อจัดจ้าง ๒ รายการ (๓) อนุมัติผลการจัดซื้อจัดจ้าง (รอลงนาม) ๓ รายการ และ (๔) ลงนามสัญญา ๓ รายการ

๒) การดำเนินการตามพระราชบัญญัติวินัยการเงินการคลังของรัฐ พ.ศ. ๒๕๖๑ ใน ๒ ประเด็น ดังนี้

(๑) ประมาณการกรอบสัดส่วนตัวชี้วัดที่กำหนดตามมาตรา ๕๐ ประมาณการหนี้สาธารณะอ้างอิงจากแผนการบริหารหนี้สาธารณะประจำปีงบประมาณ ๒๕๖๔ ปรับปรุงครั้งที่ ๑

การดำเนินการ	ประมาณการ ณ สิ้นปี ๒๕๖๕	กรอบสัดส่วนตัวชี้วัด
(๑) สัดส่วนหนี้สาธารณะต่อผลิตภัณฑ์มวลรวมในประเทศ	ร้อยละ ๖๒.๓๑	ต้องไม่เกินร้อยละ ๗๐
(๒) สัดส่วนภาระหนี้ของรัฐบาลต่อประมาณการรายได้	ร้อยละ ๓๑.๐๘	ต้องไม่เกินร้อยละ ๓๕
(๓) สัดส่วนหนี้สาธารณะที่เป็นเงินตราต่างประเทศต่อหนี้สาธารณะทั้งหมด	ร้อยละ ๑.๓๖	ต้องไม่เกินร้อยละ ๑๐
(๔) สัดส่วนภาระหนี้สาธารณะที่เป็นเงินตราต่างประเทศต่อรายได้จากการส่งออกสินค้าและบริการ	ร้อยละ ๐.๐๖	ต้องไม่เกินร้อยละ ๕

(๒) การรายงานข้อมูลหนี้ตามมาตรา ๗๖ จากเหตุการณ์การแพร่ระบาดโรคติดเชื้อไวรัสโคโรนา 2019 (โควิด - 19) ส่งผลกระทบต่อระบบเศรษฐกิจในวงกว้าง ทำให้เศรษฐกิจหดตัวลงอย่างรุนแรง ดังนั้น รัฐบาลมีความจำเป็นในการดำเนินมาตรการเพื่อช่วยเหลือผู้ได้รับผลกระทบผ่านการกู้เงินภายใต้พระราชกำหนดให้อำนาจกระทรวงการคลังกู้เงินเพื่อแก้ไขปัญหา เยียวยา และฟื้นฟูเศรษฐกิจและสังคมที่ได้รับผลกระทบจากการระบาดของโรคติดเชื้อไวรัสโคโรนา 2019 ปี พ.ศ. ๒๕๖๓ ส่งผลให้ส่วนหนี้สาธารณะต่อผลิตภัณฑ์มวลรวมในประเทศปรับตัวสูงขึ้น แต่ไม่เกินกรอบที่กำหนด โดยสัดส่วนหนี้สาธารณะต่อผลิตภัณฑ์มวลรวมในประเทศ ณ สิ้นเดือนกันยายน ๒๕๖๕ อยู่ที่ร้อยละ ๖๐.๖๗

๓) การติดตามกำกับดูแลการดำเนินการตามพระราชบัญญัติวินัยการเงินการคลังของรัฐ พ.ศ. ๒๕๖๑ (พระราชบัญญัติวินัยการเงินการคลังฯ)

พระราชบัญญัติวินัยการเงินการคลังฯ ซึ่งบังคับใช้ เมื่อวันที่ ๒๐ เมษายน ๒๕๖๑ กำหนดให้มีคณะกรรมการนโยบายการเงินการคลังของรัฐ (คณะกรรมการฯ) เพื่อทำหน้าที่ตามที่กำหนดไว้ในกฎหมาย โดยสำนักงานเศรษฐกิจการคลัง (สศค.) ปฏิบัติงานในฐานะหน่วยงานธุรการของคณะกรรมการฯ ได้มีการดำเนินการ ดังนี้ (๑) จัดทำความเห็นที่เกี่ยวกับพระราชบัญญัติวินัยการเงินการคลังฯ ประกอบการพิจารณาของคณะรัฐมนตรีเมื่อหน่วยงานเสนอเรื่องที่เกี่ยวข้องเข้าสู่การพิจารณาของคณะรัฐมนตรี (๒) การจัดทำรายงานความเสี่ยงทางการคลัง ประจำปีงบประมาณ ตามมาตรา ๗๘ แห่งพระราชบัญญัติวินัยการเงินการคลังฯ และ (๓) การติดตามและรายงานสัดส่วนต่าง ๆ ที่เกี่ยวข้อง เพื่อให้เป็นไปตามที่พระราชบัญญัติวินัยการเงินการคลังฯ กำหนด (๓) คณะกรรมการนโยบายการเงินการคลัง

ของรัฐ ได้มีการประชุมเมื่อวันที่ ๒๔ พฤศจิกายน ๒๕๖๔ เพื่อทบทวนการกำหนดอัตรายอดคงค้างรวมทั้งหมดของภาระที่รัฐต้องชดเชยตามมาตรา ๒๘ แห่ง พระราชบัญญัติวินัยการเงินการคลังฯ กำหนด และ (๔) คณะกรรมการฯ ได้มีการจัดประชุมเมื่อวันที่ ๑๗ ธันวาคม ๒๕๖๔ เพื่อพิจารณาร่างแผนการคลังระยะปานกลาง (พ.ศ. ๒๕๖๖ - ๒๕๖๙)

๔) การจัดทำมาตรการภาษีส่งเสริมการลงทุนในเขตพัฒนาเศรษฐกิจพิเศษ (SEZ) กระทรวงการคลังโดยกรมสรรากรอยู่ระหว่างหารือหน่วยงานที่เกี่ยวข้อง

๕) การสำรวจและติดตามผู้ประกอบการรายใหม่ปีงบประมาณ พ.ศ. ๒๕๖๖ กระทรวงการคลังโดยกรมสรรพากรได้ดำเนินการสำรวจและติดตามผู้ประกอบการรายใหม่ ณ เดือนตุลาคม ๒๕๖๕ จำนวน ๗,๓๓๙ ราย

๕.๑.๓ ปฏิรูปโครงสร้างรายได้ภาครัฐ

๑) แผนการจัดเก็บภาษีมูลค่าเพิ่ม กรณีการให้บริการทางอิเล็กทรอนิกส์จากต่างประเทศ (e-Service) ได้มีพระราชบัญญัติแก้ไขเพิ่มเติมประมวลรัษฎากร (ฉบับที่ ๕๓) พ.ศ. ๒๕๖๔ ได้ประกาศในราชกิจจานุเบกษา เมื่อวันที่ ๑๐ กุมภาพันธ์ ๒๕๖๔ ทั้งนี้ กรมสรรพากรได้พัฒนาระบบ VAT for Electronic Tax Service (VES) แล้วเสร็จ และเปิดให้ผู้ประกอบการที่ให้บริการ e-Service จากต่างประเทศลงทะเบียนผ่านระบบฯ ตั้งแต่วันที่ ๑๖ สิงหาคม ๒๕๖๔ โดยปัจจุบันมีผู้ลงทะเบียนแล้วจำนวน ๑๑๕ ราย (ข้อมูล ณ วันที่ ๓๐ พฤศจิกายน ๒๕๖๔)

๒) แผนการขับเคลื่อนการดำเนินงานของคณะกรรมการนโยบายภาษีของกรมสรรพากร (Tax Policy Committee) มีผลการดำเนินงาน ดังนี้ (๑) กรมสรรพากรได้มีคำสั่งกรมสรรพากรที่ ท. ๕๔๗/๒๕๖๓ ลงวันที่ ๒๙ ธันวาคม ๒๕๖๓ แต่งตั้งคณะกรรมการนโยบายภาษีของกรมสรรพากร (Tax Policy Committee) (๒) ได้มีการประชุมคณะกรรมการนโยบายภาษีของกรมสรรพากร (Tax Policy Committee) เพื่อรับฟังความคิดเห็นและข้อเสนอแนะเพื่อนำไปประกอบการจัดทำนโยบายภาษีของกรมสรรพากร ครั้งที่ ๑ เมื่อวันที่ ๑๔ มกราคม ๒๕๖๔ ครั้งที่ ๒ เมื่อวันที่ ๘ มีนาคม ๒๕๖๔ และ (๓) คณะกรรมการนโยบายภาษีของกรมสรรพากร (Tax Policy Committee) กำหนดกรอบการดำเนินงานศึกษาเพื่อปฏิรูปภาษีสรรพากรเรียบร้อยแล้ว (๔) ได้ดำเนินการศึกษาการปรับรูปแบบการลดหย่อนสำหรับการออมการลงทุนและมาตรการดึงดูดชาวต่างชาติมาพำนักในประเทศไทยและนำเสนอต่อคณะกรรมการฯ แล้ว (๕) คณะกรรมการฯ มีมติให้ศึกษาเพิ่มเติมในเรื่องของมาตรการดึงดูดชาวต่างชาติมาพำนักในประเทศไทย และ (๖) จัดทำผลการศึกษาเรื่องมาตรการดึงดูดชาวต่างชาติมาพำนักในประเทศไทยเรียบร้อยแล้ว

๓) การจัดทำมาตรการภาษีเพื่อสนับสนุนการดึงดูดชาวต่างชาติที่มีศักยภาพสูงสู่ประเทศไทย (มาตรการฯ) กระทรวงการคลัง โดยกรมสรรพากรได้มีการดำเนินการ ดังนี้

(๑) ตราพระราชกฤษฎีกาออกตามความในประมวลรัษฎากร ว่าด้วยการลดอัตราและยกเว้นรัษฎากร (ฉบับที่ ๗๔๓) พ.ศ. ๒๕๖๕ มาตรการภาษีเพื่อสนับสนุนการดึงดูดชาวต่างชาติที่มีศักยภาพสูงสู่ประเทศไทย และประกาศในราชกิจจานุเบกษาเรียบร้อยแล้ว และ (๒) ออกประกาศอธิบดีกรมสรรพากรเกี่ยวกับภาษี เงินได้ (ฉบับที่ ๔๒๗) เรื่อง กำหนดหลักเกณฑ์ วิธีการ และเงื่อนไขเพื่อการลดอัตราและยกเว้นภาษีเงินได้ของคนต่างด้าวประเภทผู้พำนักระยะยาวเรียบร้อยแล้ว

๔) การสำรวจและติดตามผู้ประกอบการรายใหม่ปีงบประมาณ พ.ศ. ๒๕๖๕ กรมสรรพากรดำเนินการสำรวจและติดตามผู้ประกอบการรายใหม่ ตั้งแต่เดือนตุลาคม ๒๕๖๔ - กันยายน ๒๕๖๕ เป็นจำนวน ๑๓๗,๗๒๗ ราย

๕.๑.๔ ปฏิรูประบบการออม

๑) โครงการส่งเสริมการออมผ่านการลงทุนในพันธบัตรออมทรัพย์ (Savings Bond) และเผยแพร่ความรู้ ความเข้าใจเกี่ยวกับตราสารหนี้ภาครัฐแก่ประชาชนทั่วไป กระทรวงการคลังโดยสำนักงานบริหารหนี้สาธารณะ (สบน.) ได้ดำเนินการจำหน่ายพันธบัตรออมทรัพย์ ณ ปีงบประมาณ พ.ศ. ๒๕๖๕ ดังนี้

๑.๑) ดำเนินการจัดจำหน่ายพันธบัตรออมทรัพย์ในเดือนพฤศจิกายน ๒๕๖๔ จำนวน ๓ รุ่น วงเงินรวมทั้งหมด ๗๐,๐๐๐ ล้านบาท ซึ่งมีเงื่อนไขการจัดจำหน่าย ดังนี้

(๑) พันธบัตรรุ่นอายุ ๕ ปี (SBST26NB) และรุ่นอายุ ๑๐ ปี (SBST31NB) อัตราดอกเบี้ยแบบขั้นบันได จำหน่ายให้กับบุคคลธรรมดาที่ถือสัญชาติไทยหรือมีถิ่นที่อยู่ในประเทศไทยระหว่างวันที่ ๒๒ พฤศจิกายน - ๓ ธันวาคม ๒๕๖๔ ผ่านระบบอินเทอร์เน็ต Mobile Application และเคาน์เตอร์ทุกสาขาของธนาคารตัวแทนจำหน่าย

(๒) พันธบัตรรุ่นอายุ ๑๐ ปี (SB31NA) อัตราดอกเบี้ยแบบคงที่ จำหน่ายให้กับนิติบุคคลที่ไม่แสวงหากำไร ระหว่างวันที่ ๒๔ พฤศจิกายน - ๓ ธันวาคม ๒๕๖๔ ผ่านเคาน์เตอร์ทุกสาขาของธนาคารตัวแทนจำหน่าย

๑.๒) ดำเนินการจัดจำหน่ายพันธบัตรออมทรัพย์พิเศษในเดือนมกราคม ๒๕๖๕ มีการจำหน่ายรุ่นส่งความสุขของกระทรวงการคลัง รุ่นอายุ ๓ ปี (SBST251B) อัตราดอกเบี้ยแบบขั้นบันได ปีที่ ๑ ร้อยละ ๑.๖๐ ต่อปี ปีที่ ๒ ร้อยละ ๑.๘๐ ต่อปี และปีที่ ๓ ร้อยละ ๒.๓๐ ต่อปี (เฉลี่ยร้อยละ ๑.๙๐ ต่อปี) วงเงิน ๓๐,๐๐๐ ล้านบาท จำหน่ายให้กับบุคคลธรรมดาที่ถือสัญชาติไทยหรือมีถิ่นที่อยู่ในประเทศไทย

๑.๓) ดำเนินการจำหน่ายพันธบัตรออมทรัพย์ในเดือนมิถุนายน ๒๕๖๕ โดยมีรายละเอียด ดังนี้

(๑) พันธบัตรออมทรัพย์รุ่นออมเพิ่มสุขบนวอลเล็ต สบม. ของกระทรวงการคลัง วงเงิน ๑๐,๐๐๐ ล้านบาท จำหน่ายวันที่ ๑๓ - ๓๐ มิถุนายน ๒๕๖๕ รุ่นอายุ ๕ ปี และ ๑๐ ปีสำหรับบุคคลธรรมดา อัตราดอกเบี้ยแบบขั้นบันได

(๒) พันธบัตรออมทรัพย์รุ่นออมเพิ่มสุขของกระทรวงการคลัง วงเงิน ๔๕,๐๐๐ ล้านบาท จำหน่ายวันที่ ๑๕ - ๓๐ มิถุนายน ๒๕๖๕ รุ่นอายุ ๕ ปี และ ๑๐ ปี สำหรับบุคคลธรรมดา อัตราดอกเบี้ยแบบขั้นบันได และรุ่นอายุ ๑๐ ปี สำหรับนิติบุคคล อัตราดอกเบี้ยแบบขั้นบันได

๑.๔) ดำเนินการจำหน่ายพันธบัตรออมทรัพย์ในเดือนสิงหาคม ๒๕๖๕ มีการจำหน่ายรุ่นออมเพิ่มสุข (รอบพิเศษ) ของกระทรวงการคลัง แบ่งเป็น ๒ ช่วง ดังนี้ (๑) เปิดจำหน่ายวันที่ ๒๒ - ๒๔ สิงหาคม ๒๕๖๕ วงเงินจำหน่าย ๒๐,๐๐๐ ล้านบาท จำนวน ๒ รุ่นอายุ ได้แก่ รุ่นอายุ ๕ ปี ดอกเบี้ยเฉลี่ยร้อยละ ๒.๙๐ ต่อปี และ รุ่นอายุ ๑๐ ปี ดอกเบี้ยเฉลี่ย ๓.๖๐ ต่อปีโดยจำหน่ายให้บุคคลธรรมดาที่ถือสัญชาติไทยหรือมีถิ่นที่อยู่ในประเทศไทย และ (๒) เปิดจำหน่ายวันที่ ๒๙ - ๓๐ สิงหาคม ๒๕๖๕ วงเงินจำหน่าย ๑,๐๐๐ ล้านบาท คือ รุ่นอายุ ๑๐ ปี ดอกเบี้ยเฉลี่ยร้อยละ ๓.๓๐ ต่อปี โดยจำหน่ายให้ สภากาชาดไทย มูลนิธิสมาคม สหกรณ์ วัด สถานศึกษาของรัฐ โรงพยาบาลของรัฐนิติบุคคลอาคารชุด นิติบุคคลหมู่บ้านจัดสรร และนิติบุคคลอื่นที่ไม่มีวัตถุประสงค์ในการแสวงหากำไร

๒) ร่างพระราชบัญญัติกองทุนบำเหน็จบำนาญแห่งชาติ พ.ศ. .... (ร่าง พ.ร.บ. กบช.) และร่างพระราชบัญญัติคณะกรรมการนโยบายบำเหน็จบำนาญแห่งชาติ พ.ศ. .... (ร่าง พ.ร.บ.คนบ.) คณะรัฐมนตรีได้มีมติเมื่อวันที่ ๓๐ มีนาคม ๒๕๖๔ อนุมัติหลักการร่าง พ.ร.บ.กบช. และร่าง พ.ร.บ.คนบ. ตามที่กระทรวงการคลังเสนอ และให้ส่งสำนักงานคณะกรรมการกฤษฎีกาตรวจพิจารณาอีกครั้งหนึ่ง โดยสำนักงานคณะกรรมการกฤษฎีกาได้ตรวจพิจารณาร่าง พ.ร.บ.กบช. วาระที่ ๑ และร่าง พ.ร.บ.คนบ. วาระที่ ๑ เสร็จเรียบร้อยแล้ว เมื่อวันที่ ๓ ธันวาคม ๒๕๖๔ และวันที่ ๑๔ ธันวาคม ๒๕๖๔ ตามลำดับ และได้ตรวจพิจารณาร่าง พ.ร.บ. คนบ. วาระที่ ๓ เสร็จเรียบร้อยแล้วเมื่อวันที่ ๔ กุมภาพันธ์ ๒๕๖๕ ทั้งนี้ อาจต้องพิจารณาความสอดคล้องกับร่าง พ.ร.บ. กบช. ที่อยู่ระหว่างการพิจารณาต่อไปด้วย เมื่อวันที่ ๑, ๘, ๒๒, ๒๘ และ ๒๙ เมษายน ๒๕๖๕ สคก. ได้ตรวจพิจารณา ร่าง พ.ร.บ. กบช. วาระที่ ๒ เสร็จแล้ว เมื่อวันที่ ๒๐ พฤษภาคม ๒๕๖๕ สำนักงานเศรษฐกิจการคลัง ได้เข้าร่วมชี้แจงรายละเอียดเพิ่มเติมต่อคณะกรรมการกฤษฎีกาวาระที่ ๓ ดังนี้

- เมื่อวันที่ ๑๖, ๒๓ และ ๓๐ มิถุนายน ๒๕๖๕
- เมื่อวันที่ ๒๑ กรกฎาคม ๒๕๖๕

- เมื่อวันที่ ๔, ๕, ๒๕ และ ๒๖ สิงหาคม ๒๕๖๕
- เมื่อวันที่ ๑๖, ๒๒, ๒๓, ๒๗ และ ๒๘ กันยายน ๒๕๖๕
- เมื่อวันที่ ๖, ๗, ๒๐, ๒๑, ๒๗ และ ๒๘ ตุลาคม ๒๕๖๕

๓) โครงการเพิ่มสมาชิกกองทุนการออมแห่งชาติ เพื่อสร้างความมั่นคงในการดำรงชีวิตวัยชราของกลุ่มประชาชนที่ยังไม่มีหลักประกันทางรายได้ในยามชราภาพให้สามารถได้รับผลประโยชน์ในรูปแบบของเงินบำนาญ โดย ณ วันที่ ๓๐ ธันวาคม ๒๕๖๔ กองทุนการออมแห่งชาติ (กอช.) มีจำนวนสมาชิก (สะสม) ๒,๕๑๑,๔๔๙ คน ข้อมูล ณ วันที่ ๑ พฤศจิกายน ๒๕๖๕

๕.๑.๕ สร้างแพลตฟอร์มเพื่อใช้ในการออกแบบนวัตกรรม

๑) โครงการนวัตกรรมการออกแบบนโยบายเพื่อตอบโจทย์ท้าทายและแก้ไขปัญหาเร่งด่วน (Thailand Higher Education and Innovation Policy Accelerator: THIPA) โดยกระทรวงการอุดมศึกษา วิทยาศาสตร์ วิจัยและนวัตกรรม ได้มีการดำเนินการ ดังนี้

(๑) ห้องปฏิบัติการนโยบายแก้ไขปัญหาความยากจนและลดความเหลื่อมล้ำของประเทศไทย เป็นโครงการห้องปฏิบัติการนโยบายแก้ไขปัญหาความยากจนและลดความเหลื่อมล้ำของประเทศไทย (Thailand Poverty and Inequality Action Lab) ภายใต้บันทึกข้อตกลงความร่วมมือการพัฒนานโยบายและข้อริเริ่มใหม่และการขับเคลื่อนการสื่อสารเชิงนโยบายระหว่างสำนักงานสภานโยบายการอุดมศึกษา วิทยาศาสตร์ วิจัยและนวัตกรรมแห่งชาติ (สอวช.) และมูลนิธิสถาบันอนาคตไทยศึกษา (ทีเอฟเอฟ) ตามมติคณะกรรมการกำกับโครงการการพัฒนานโยบายและข้อริเริ่มใหม่และการขับเคลื่อนการสื่อสารเชิงนโยบาย ครั้งที่ ๑/๒๕๖๔ (๒๘ มกราคม ๒๕๖๔) และ ครั้งที่ ๒/๒๕๖๔ (๔ มีนาคม ๒๕๖๔) ได้คัดเลือกพื้นที่เป้าหมายจำนวน ๒ พื้นที่ ได้แก่ จังหวัดพิจิตร และจังหวัดอุดรธานี โดยมีวัตถุประสงค์ คือ

(๑) เพื่อจัดทำนโยบายและต้นแบบนโยบาย (Policy Formulation & Prototyping) โดยการเปิดพื้นที่การมีส่วนร่วมของผู้มีส่วนได้ส่วนเสีย (Key Stakeholders) ผ่าน Policy Lab โดยใช้กระบวนการ Double Diamond Model เพื่อคัดเลือกต้นแบบนโยบายแก้ไขปัญหาความยากจน พร้อมทั้งกลไกการขับเคลื่อนที่สามารถดำเนินการได้อย่างรวดเร็วและเป็นรูปธรรม

(๒) เพื่อจัดกิจกรรม Policy Pitching นำผลจาก Policy Lab เพื่อนำเสนอต้นแบบนโยบายแก้ไขปัญหาความยากจนให้กับผู้ที่มีส่วนเกี่ยวข้อง และ/หรือ ผู้ที่มีอำนาจในการตัดสินใจรับทราบ

(๓) เพื่อออกแบบกระบวนการทดลอง Policy Intervention ในพื้นที่ทดลอง (เปรียบเทียบกลุ่มควบคุม) ออกแบบกลไกการบ่มเพาะให้คำปรึกษา รวมทั้งจัดทำข้อเสนอแนะในการจัดทำพื้นที่ทดลองนโยบาย (Policy Sandbox) และกรอบการจัดประกวดรางวัล เพื่อสร้างแรงจูงใจและช่วยเชื่อมต่อให้เกิดการขยายผลการแก้ปัญหาความยากจนแบบมีส่วนร่วมและช่วย scale up โครงการที่มีศักยภาพต่อไป

ที่ผ่านมาในช่วงสถานการณ์โควิด - 19 ตั้งแต่เดือนเมษายน ๒๕๖๔ ส่งผลให้คณะผู้วิจัยยังไม่สามารถลงพื้นที่ไปประชุมเชิงปฏิบัติการและจัดทำ Policy Lab ตามที่กำหนดได้ จึงได้หารือกับทาง Change Agent ในพื้นที่จังหวัดอุดรธานี ผ่านทางออนไลน์อย่างสม่ำเสมอ และได้ปรับโมเดลให้สอดคล้องกับสถานการณ์ โดยจากเดิมที่ต้องการพัฒนาแก้ปัญหาความยากจนในชาวบ้านที่ยากจนโดยกลุ่มคนรุ่นใหม่ที่ต้องการทำวิสาหกิจเพื่อสังคมมาสู่การนำกรณีศึกษาจากกลุ่มคนยากจนหรือคนเปราะบาง เช่น คนพิการ และสามารถพัฒนาโมเดลธุรกิจที่น่าสนใจในจังหวัดอุดรธานีใน ๓ กรณีศึกษา มาร่วมกันถอดบทเรียน ประสบการณ์และนำกลุ่มกรณีศึกษานี้เพื่อช่วยกันกำหนดโจทย์และออกแบบนโยบายเพื่อแก้ไขปัญหาความยากจนและลดความเหลื่อมล้ำในอนาคต ซึ่งแนวทางนี้มีข้อดีที่ทั้ง ๓ กรณีศึกษา มีการพัฒนาเป็นธุรกิจแล้ว และมีความตั้งใจที่จะทำธุรกิจต่อไปเพื่อพัฒนาให้ชีวิตของกลุ่มคนอยู่รอดทางเศรษฐกิจอย่างยั่งยืน รวมถึงได้ผ่านประสบการณ์และอุปสรรคมามากมาย จึงมีเรื่องที่ให้เรียนรู้และมีความท้าทายที่น่าสนใจในอนาคตด้วย

๒) แพลตฟอร์มนวัตกรรมนโยบายเพื่ออนาคตไทย (Policy Innovation Platform for the Better Future) ดำเนินการโดยนำร่องเปิดรับข้อเสนอนโยบายภายใต้โจทย์ “พลิกวิกฤตโควิด - 19 เป็นโอกาสทองของประเทศไทย” และคัดเลือกข้อเสนอนโยบาย และอยู่ระหว่างการพิจารณาโดยคณะกรรมการขั้นสุดท้าย (สิ้นสุดวันที่ ๑๐ มิถุนายน ๒๕๖๔) และได้เปิดรับข้อเสนอภายใต้โจทย์นโยบายเพิ่มจำนวน ๑ หัวข้อ คือ หัวข้อโจทย์ “ทำอย่างไรจะลดผลกระทบจากการแพร่ระบาดของโรคโควิด - 19 ต่อคุณภาพการศึกษาในช่วงระดับอุดมศึกษา”

ดำเนินการคัดเลือกข้อเสนอโครงการจำนวน ๓ โครงการ ที่มีความเป็นไปได้ในการดำเนินงาน เพื่อนำไปพัฒนาปรับปรุงข้อเสนอโครงการต่อไป พร้อมทั้งพัฒนาโจทย์สำหรับการดำเนินงานในระยะต่อไปจำนวน ๒ โจทย์ ซึ่งจะประกาศรับข้อเสนอนโยบายภายในเดือนมิถุนายน ๒๕๖๔ รายละเอียดโจทย์ มีดังนี้

(๑) โจทย์นโยบาย “ทำอย่างไรจะลดผลกระทบจากการแพร่ระบาดของโรคโควิด - 19 ต่อคุณภาพการศึกษาในช่วงระดับอุดมศึกษา” โดยมีจุดประสงค์เพื่อ (๑.๑) ลดผลกระทบในระยะยาวหรือซ่อมเสริมผลสัมฤทธิ์ทางการเรียนแก่นักศึกษาที่อยู่

ระหว่างการศึกษาในช่วงการแพร่ระบาดของโรคโควิด - 19 และ (๑.๒) เพื่อสร้างโอกาสในการเข้าถึงการศึกษาระดับอุดมศึกษาสำหรับนักเรียนที่ได้รับผลกระทบจากการระบาดของโรคโควิด - 19

(๒) โจทย์นโยบาย "นโยบายช่วยเหลือให้ผู้มีรายได้น้อย มีรายได้เพิ่มขึ้น" โดยมีจุดประสงค์ (๒.๑) ช่วยเหลือให้กลุ่มผู้มีรายได้ต่ำกว่าเส้นความยากจน (๒,๗๖๓ บาทต่อคนต่อเดือน) ขึ้นมาอยู่เหนือเส้นความยากจนให้ได้ภายในหนึ่งปี (๒.๒) เพิ่มรายได้ให้กับกลุ่มผู้มีรายได้น้อยอื่น ๆ ให้มีรายได้เพิ่มขึ้นอย่างน้อยร้อยละ ๕๐ ของฐานรายได้เดิมภายในหนึ่งปี และ (๒.๓) สร้างงานสร้างอาชีพและสร้างรายได้ให้แก่กลุ่มเปราะบางอื่น ๆ เช่น กลุ่มคนพิการและผู้ที่มีภาวะเจ็บป่วยเรื้อรัง ซึ่งรวมถึงการเจ็บป่วยทางจิต กลุ่มชาติพันธุ์ชนกลุ่มน้อยและกลุ่มคนมีปัญหาสถานะบุคคล

๓) การจัดตั้งเขตเศรษฐกิจพิเศษด้านวิทยาศาสตร์และเทคโนโลยี ได้มีการดำเนินการเมื่อวันที่ ๒๐ ธันวาคม ๒๕๖๔ คณะกรรมการส่งเสริมการลงทุน (BOI) เห็นชอบจัดตั้ง "เขตเศรษฐกิจพิเศษด้านวิทยาศาสตร์และเทคโนโลยี" ในพื้นที่อาคารศูนย์ถ่ายทอดเทคโนโลยีประยุกต์สู่ SMEs สถาบันวิจัยวิทยาศาสตร์และเทคโนโลยีแห่งประเทศไทย (วว.) เทคโนธานี คลองห้า จังหวัดปทุมธานี เพื่อสนับสนุนการพัฒนาพื้นที่รองรับการลงทุนด้านการวิจัยพัฒนาและการเชื่อมโยงระหว่างภาคอุตสาหกรรมกับภาคการวิจัย โดยเฉพาะอุตสาหกรรมเป้าหมายของประเทศ เช่น การผลิตชิ้นส่วนระบบราง การผลิตชิ้นส่วนรถไฟฟ้าหรือยานยนต์สมัยใหม่ อุตสาหกรรมและบริการเพื่อสุขภาพ อุตสาหกรรมอาหารแห่งอนาคต อุตสาหกรรมเกษตรสมัยใหม่ อุตสาหกรรมชีวภาพ รวมถึงอุตสาหกรรมพลังงานและสิ่งแวดล้อม โดยผู้ประกอบการที่เข้าใช้บริการในพื้นที่ของ วว. จะได้รับสิทธิประโยชน์มาตรการทางภาษีและมาตรการส่งเสริมการลงทุนเพิ่มเติมจากเกณฑ์ปกติ คือ ลดหย่อนภาษีเงินได้นิติบุคคลร้อยละ ๕๐ เพิ่มเติมอีก ๕ ปี หรือยกเว้นภาษีเงินได้นิติบุคคลเป็นเวลา ๒ ปี ทั้งนี้ขึ้นอยู่กับประเภทกิจการ จากนั้นในเดือนกุมภาพันธ์ ๒๕๖๕ ได้มีการดำเนินการ ดังนี้

(๑) การพัฒนา Eco-system และระบบบริการในพื้นที่

(๒) การจัดทำแผนบริหารจัดการ การใช้ประโยชน์อาคารศูนย์ถ่ายทอดเทคโนโลยีประยุกต์สู่ SMEs ประกอบด้วย

- จัดทำหลักเกณฑ์ ขั้นตอน สิทธิประโยชน์ ด้านภาษีเงินได้ของกิจการ
- จัดทำ Package การให้บริการของผู้ขอรับการส่งเสริมการลงทุนในพื้นที่เขตวิทยาศาสตร์และเทคโนโลยี ณ สถาบันวิจัยวิทยาศาตร์และเทคโนโลยีแห่งประเทศไทย (วว.) เทคโนธานีคลองห้า จังหวัดปทุมธานี ได้แก่ ขั้นตอนการขอเช่าพื้นที่ และวิธีการคัดเลือกและประเมิน

(๓) แนวทางการบ่มเพาะและถ่ายทอดเทคโนโลยีการผลิต เพื่อสร้างธุรกิจและผู้ประกอบการรายใหม่ เช่น ขั้นตอนการบ่มเพาะผู้ประกอบการ เป็นต้น

ทั้งนี้ เมื่อวันที่ ๑๙ ตุลาคม ๒๕๖๕ มีการประชุมหารือร่วมกับสำนักงานคณะกรรมการส่งเสริมการลงทุน (BOI) เรื่องการขอขยายพื้นที่เพิ่มเติม สำหรับกิจการที่ตั้งในเขตวิทยาศาสตร์และเทคโนโลยีให้ครอบคลุม Eco system และ โครงสร้างพื้นฐานอื่น ๆ ของ วว. เพื่อให้ผู้ประกอบการ เข้าถึงสิทธิประโยชน์ด้านภาษีเงินได้มากขึ้น รวมถึงความร่วมมือที่จะเกิดขึ้นในอนาคต เช่น การเชื่อมโยงตลาด การจับคู่ทางธุรกิจ และเงินสนับสนุนสำหรับนวัตกรรมใหม่ เป็นต้น

๕.๒ พัฒนาภาคอุตสาหกรรม

๕.๒.๑ พัฒนาอุตสาหกรรมภายใต้แนวคิดเศรษฐกิจชีวภาพ เศรษฐกิจหมุนเวียนและเศรษฐกิจสีเขียว (Bio-Circular-Green (BCG) Economy) โดยมีการขับเคลื่อนการดำเนินงานเพื่อยกระดับขีดความสามารถในการแข่งขันของภาคอุตสาหกรรมไทยให้ไปสู่การพัฒนาที่ยั่งยืน โดยมีการดำเนินงานของหน่วยงานที่เกี่ยวข้อง ดังนี้

๕.๒.๑.๑ กระทรวงอุตสาหกรรม โดยสำนักงานเศรษฐกิจอุตสาหกรรม (สศอ.) ได้ตระหนักถึงความสำคัญในการปรับเปลี่ยนภาคอุตสาหกรรม เพื่อช่วยขับเคลื่อนเศรษฐกิจไทย จึงได้ดำเนินการขับเคลื่อนการพัฒนาอุตสาหกรรมเป้าหมาย โดยมุ่งเน้นการพัฒนาอุตสาหกรรมที่ใช้เทคโนโลยีขั้นสูงในการผลิต และอุตสาหกรรมที่พัฒนาในด้านความคิดสร้างสรรค์และนวัตกรรมต่าง ๆ ประกอบด้วยการต่อยอดอุตสาหกรรมกลุ่มเดิมที่มีศักยภาพ (First S-Curve) และการเติมอุตสาหกรรมอนาคต (New S-Curve) โดยมีความคืบหน้าการดำเนินงานตามมาตรการการพัฒนากลุ่มอุตสาหกรรมที่ผ่านความเห็นชอบของคณะรัฐมนตรีแล้ว สรุปได้ดังนี้

๑) มาตรการพัฒนาอุตสาหกรรมชีวภาพของไทย (ปี พ.ศ. ๒๕๖๑ - ๒๕๗๐)

๑.๑) <u>มาตรการขจัดอุปสรรคทางการลงทุนและสร้างปัจจัยสนับสนุน</u>

(๑) ปรับปรุงพระราชบัญญัติอ้อยและน้ำตาลทราย พ.ศ. ๒๕๒๗ ให้สามารถนำน้ำอ้อยไปผลิตสินค้าชนิดอื่นที่ไม่ใช่น้ำตาลทรายได้ และจัดสรรวัตถุดิบ (น้ำอ้อย) ที่เพียงพอและเหมาะสมกับอุตสาหกรรมชีวภาพ

- คณะรัฐมนตรีมีมติอนุมัติในหลักการร่างพระราชบัญญัติอ้อยและน้ำตาลทราย (ฉบับที่ ..) พ.ศ. .... เมื่อวันที่ ๒ ตุลาคม ๒๕๖๑ และที่ประชุมสภาผู้แทนราษฎร ชุดที่ ๒๕ ปีที่ ๒ ครั้งที่ ๙ (สมัยสามัญประจำปี ครั้งที่สอง)

เมื่อวันที่ ๑๖ ธันวาคม ๒๕๖๓ และครั้งที่ ๑๑ (สมัยสามัญประจำปีครั้งที่สอง) เมื่อวันที่ ๒๓ ธันวาคม ๒๕๖๓ มีมติรับหลักการแห่งร่างพระราชบัญญัติอ้อยและน้ำตาลทราย (ฉบับที่ ..) พ.ศ. .... ที่มีผู้เสนอรวม ๘ ฉบับ พร้อมตั้งคณะกรรมาธิการวิสามัญเพื่อพิจารณาร่างพระราชบัญญัติดังกล่าว ขณะนี้อยู่ระหว่างการพิจารณาของคณะกรรมาธิการวิสามัญฯ

- สำนักงานคณะกรรมการอ้อยและน้ำตาลทราย (สอน.) ได้มีประกาศคณะกรรมการอ้อยและน้ำตาลทราย เรื่อง กำหนดชนิดและคุณภาพน้ำตาลทรายที่ให้โรงงานผลิต พ.ศ. ๒๕๖๒ ลงประกาศในราชกิจจานุเบกษา เมื่อวันที่ ๒๒ พฤศจิกายน ๒๕๖๒ เพื่อให้ผู้ประกอบการสามารถนำน้ำเชื่อมไปผลิตเป็นผลิตภัณฑ์อื่นที่ไม่ใช่น้ำตาลทรายได้

(๒) ปรับปรุงประกาศกระทรวงอุตสาหกรรมเรื่องการให้ตั้งโรงงานที่ใช้อ้อยเป็นวัตถุดิบในทุกท้องที่ทั่วราชอาณาจักร พ.ศ. ๒๕๕๙ มีประกาศกระทรวงอุตสาหกรรม เรื่อง การให้ตั้งโรงงานที่ใช้อ้อยเป็นวัตถุดิบในทุกท้องที่ทั่วราชอาณาจักร พ.ศ. ๒๕๖๒ ลงประกาศในราชกิจจานุเบกษา เมื่อวันที่ ๒ พฤษภาคม ๒๕๖๒

(๓) เพิ่มบัญชีประเภทกิจการอุตสาหกรรมเคมีชีวภาพในบัญชีประเภทโรงงานอุตสาหกรรม มีกฎกระทรวง กำหนดประเภท ชนิด และขนาดของโรงงาน (ฉบับที่ ๒) พ.ศ. ๒๕๖๔ ลงประกาศในราชกิจจานุเบกษา (มีผลบังคับใช้) เมื่อวันที่ ๖ กันยายน ๒๕๖๔ โดยให้ยกเลิกความในลำดับที่ ๔๒ แห่งบัญชีท้ายกฎกระทรวงกำหนดประเภท ชนิด และขนาดของโรงงาน พ.ศ. ๒๕๖๓ และให้ใช้ความต่อไปนี้แทน “ลำดับที่ ๔๒ โรงงานประกอบกิจการเกี่ยวกับเคมีภัณฑ์ สารเคมี หรือวัสดุเคมีซึ่งมิใช่ปุ๋ยอย่างหนึ่งอย่างใด ดังต่อไปนี้ (๑) การทำเคมีภัณฑ์ สารเคมี หรือวัสดุเคมีที่มิใช่ (๒) การเก็บรักษา ลำเลียง แยก คัดเลือก หรือแบ่งบรรจุเฉพาะเคมีภัณฑ์อันตราย (๓) การทำเคมีภัณฑ์ สารเคมี หรือวัสดุเคมี ซึ่งใช้วัตถุดิบพื้นฐานทางการเกษตรหรือผลิตภัณฑ์อื่นที่ต่อเนื่อง โดยใช้กระบวนการชีวภาพเป็นพื้นฐาน (๔) การผลิตพลาสติกชีวภาพจากเคมีภัณฑ์ สารเคมี หรือวัสดุเคมี ที่ผลิตจากวัตถุดิบพื้นฐานทางการเกษตรหรือผลิตภัณฑ์ที่ต่อเนื่อง” ทั้งนี้ ให้เป็นโรงงานจำพวกที่ ๓ ตามพระราชบัญญัติโรงงาน พ.ศ. ๒๕๓๕ ที่ต้องรับใบอนุญาตประกอบกิจการโรงงานก่อนจึงจะดำเนินการได้

(๔) ปรับปรุงแก้ไขกฎกระทรวงให้ใช้บังคับผังเมืองรวมเพื่อสนับสนุนการประกอบกิจการอุตสาหกรรมเคมีชีวภาพ ในพื้นที่ที่มีความหมาะสมหรือพื้นที่ที่มีศักยภาพ กระทรวงอุตสากรรมโดยกรมโรงงานอุตสาหกรรมได้ประสานขอความอนุเคราะห์กรมโยธาธิการและผังเมืองพิจารณาปรับสีผังเมือง ตามมาตรา ๓๕ แห่งพระราชบัญญัติการผังเมือง พ.ศ. ๒๕๖๒ ในพื้นที่จังหวัดที่มีศักยภาพในการพัฒนาอุตสาหกรรมชีวภาพ ได้แก่

๑) จังหวัดชัยภูมิ โดยคณะรัฐมนตรีมีมติเมื่อวันที่ ๑ มิถุนายน ๒๕๖๔ เห็นชอบร่างประกาศกระทรวงมหาดไทย เรื่อง การให้ใช้บังคับผังเมืองรวมจังหวัดชัยภูมิ (ฉบับที่ ..) พ.ศ. .... และอยู่ระหว่างการนำลงประกาศในราชกิจจานุเบกษา

๒) จังหวัดอุบลราชธานี โดยคณะรัฐมนตรีมีมติเมื่อวันที่ ๑ มิถุนายน ๒๕๖๔ เห็นชอบร่างประกาศกระทรวงมหาดไทย เรื่อง การให้ใช้บังคับผังเมืองรวมจังหวัดอุบลราชธานี (ฉบับที่ ..) พ.ศ. .... และอยู่ระหว่างการนำลงประกาศในราชกิจจานุเบกษา

๓) จังหวัดลพบุรี ขณะนี้อยู่ระหว่างการรับฟังข้อคิดเห็นของประชาชน

(๕) ผลักดันภาคการเกษตรเข้าสู่การทำเกษตรสมัยใหม่ โดยใช้เทคโนโลยี Smart Farming เพื่อรองรับการใช้ในอุตสาหกรรมชีวภาพให้มีปริมาณวัตถุดิบที่เพียงพอ และเพื่อวิจัยพัฒนาสายพันธุ์พืชที่ให้ผลผลิตสูง สำนักงานเศรษฐกิจการเกษตร ทำ MOU การพัฒนาระบบฐานข้อมูลด้านการเกษตรแห่งชาติ ร่วมกับกระทรวงอุตสาหกรรม กระทรวงการอุดมศึกษา วิทยาศาสตร์ วิจัยและนวัตกรรม กระทรวงพาณิชย์ กระทรวงดิจิทัลเพื่อเศรษฐกิจและสังคม กระทรวงทรัพยากรธรรมชาติและสิ่งแวดล้อม กระทรวงมหาดไทย กระทรวงสาธารณสุข และสำนักงานพัฒนารัฐบาลดิจิทัล (องค์การมหาชน) เมื่อวันที่ ๒๕ ธันวาคม ๒๕๖๒

๑.๒) <u>มาตรการเร่งรัดการลงทุนภายในประเทศ</u>

(๑) พื้นที่นำร่องเป้าหมาย ๓ เขต ได้แก่ เขตพัฒนาพิเศษภาคตะวันออก (EEC) ภาคเหนือตอนล่าง (กำแพงเพชร นครสวรรค์) และภาคอีสานตอนกลาง (ขอนแก่น) เกิดมูลค่าการลงทุนในอุตสาหกรรมชีวภาพในประเทศแล้วรวม ๕๐,๗๔๐ ล้านบาท ในพื้นที่นำร่องเป้าหมายตามมาตรการฯ ได้แก่ เขต EEC ดำเนินการผลิตแล้ว ๓ โครงการ ได้แก่ โครงการผลิตน้ำยาล้างไต โครงการผลิต PLA และโครงการ Palm Biocomplex มูลค่าการลงทุนทุนรวม ๙,๗๔๐ ล้านบาท และเขตพื้นที่ภาคเหนือตอนล่าง (จังหวัดนครสวรรค์) ๑ โครงการ ได้แก่ โครงการนครสวรรค์ไบโอคอมเพล็กซ์ ซึ่งมีการดำเนินงาน ๒ ระยะ ได้แก่ ระยะที่ ๑ มูลค่าการลงทุน ๗,๕๐๐ ล้านบาท และระยะที่ ๒ มูลค่าการลงทุนประมาณ ๓๐,๐๐๐ ล้านบาท ขณะนี้บริษัท เนเชอร์เวิร์คส์ เอเชีย แปซิฟิก จำกัด หนึ่งในพันธมิตรร่วมทุน ได้รับอนุมัติให้การส่งเสริมจากสำนักงานคณะกรรมการส่งเสริมการลงทุน (สกท.) ในกิจการผลิต PLA แล้ว เมื่อเดือนพฤษภาคม ๒๕๖๔ มูลค่าการลงทุน ๑๕,๐๐๐ ล้านบาท สำหรับนิคมอุตสาหกรรม Bioeconomy ในเขตพื้นที่ภาคอีสานตอนกลาง (จังหวัดขอนแก่น) มูลค่าการลงทุนทุน ๒๙,๗๐๕ ล้านบาท โดยบริษัท น้ำตาลมิตรผล จำกัด ได้ดำเนินการประชุมรับฟังความคิดเห็น สำหรับการสร้างโรงงาน

น้ำตาลและโรงงานไฟฟ้าจากเชื้อเพลิงชีวมวลแล้ว และอยู่ระหว่างการศึกษาผลกระทบทางด้านพันธุ์สัตว์ในพื้นที่รอบโครงการ ซึ่งบริษัทมีแผนยกระดับการแปรรูปเป็นผลิตภัณฑ์มูลค่าเพิ่มสูง เช่น น้ำตาลแคลอรีต่ำ เบกกิ้งยีสต์ โดยจะดำเนินการศึกษาความเป็นไปได้ในการลงทุน และเร่งสร้างความเข้าใจกับชุมชนในพื้นที่

(๒) โครงการอื่น ภายใต้ Bioeconomy คณะรัฐมนตรีมีมติเมื่อวันที่ ๒๔ เมษายน ๒๕๖๒ รับทราบการเตรียมการลงทุนของภาคเอกชนในพื้นที่อื่นเพิ่มเติม ได้แก่

- โครงการไบโอฮับเอเซีย จังหวัดฉะเชิงเทรา (มูลค่าการลงทุน ๕๗,๖๐๐ ล้านบาท) ได้ดำเนินการยื่นขอเป็นเขตส่งเสริมของ EEC กับการนิคมอุตสาหกรรมแห่งประเทศไทยแล้ว และได้รับมติอนุมัติเป็นเอกฉันท์จากการประชาพิจารณ์กับสภาองค์การบริหารส่วนตำบลเขาหินซ้อนและชุมชนในบริเวณโดยรอบโครงการเรียบร้อยแล้ว

- โครงการนิคมอุตสาหกรรมบลูโอลิโอเทค ซิตี้ มูลค่าการลงทุน ๑,๒๐๐ ล้านบาท โดย บมจ. พลังงานบริสุทธิ์ จำกัด เพื่อผลิตกรีนดีเซลและสารเปลี่ยนสถานะ จากน้ำมันปาล์มดิบ โดย บจก. อีเอ ไบโอ อินโนเวชั่น ซึ่งเป็นบริษัทย่อยสามารถผลิตเชิงพาณิชย์แล้ว เมื่อไตรมาสที่ ๔ ปี ๒๕๖๓

(๓) โครงการลพบุรีไบโอคอมเพล็กซ์ จังหวัดลพบุรี โดย บจก. อุตสาหกรรมน้ำตาลชาวไร่ เพื่อผลิตเอทานอลและพลังงานไฟฟ้าจากเชื้อเพลิงชีวมวล ปุ๋ยชีวภาพ และสารเคมีชีวภาพ รวมถึงพัฒนาศูนย์วิจัยและนวัตกรรมด้านชีวภาพ และระบบการจัดการเกษตรขั้นสูงด้วยเทคโนโลยีดิจิทัล โดยกระทรวงยุติธรรม ได้พิจารณาแก้ไขปรับสีผังเมืองบริเวณที่ตั้งโครงการจากพื้นที่สีเขียวเป็นสีม่วง ทำให้สามารถวางแผนธุรกิจได้ต่อไป ขณะนี้อยู่ระหว่างการออกแบบโครงการและการเจรจากับนักลงทุนที่สนใจ รวมถึงการจัดทำรายงานการประเมินผลกระทบสิ่งแวดล้อม

(๔) โครงการนิคมอุตสาหกรรมอุบลราชธานี (มูลค่าการลงทุน ๘,๔๐๐ ล้านบาท) โดยความร่วมมือระหว่างการนิคมอุตสาหกรรมแห่งประเทศไทยกับ บจก. อุบลราชธานี อินดัสตรี้ เพื่อพัฒนาพื้นที่และระบบสาธารณูปโภครองรับการพัฒนาอุตสาหกรรมเกษตรแปรรูป เครื่องจักรกลการเกษตร เทคโนโลยีชีวภาพ สมุนไพรและการแพทย์ และอุตสาหกรรมเป้าหมายอื่น โครงการดังกล่าวได้ผ่านมติเห็นชอบจากคณะรัฐมนตรี เมื่อวันที่ ๒๔ กรกฎาคม ๒๕๖๑ และมีข้อสั่งการให้การนิคมอุตสาหกรรมแห่งประเทศไทยศึกษาความเป็นไปได้ในการจัดตั้งนิคมอุตสาหกรรมอุบลราชธานี และให้ สอจ.อุบลราชธานี ประสานกรมโยธาธิการและผังเมืองปรับปรุงผังเมืองให้มีความเหมาะสมต่อไป โดยขณะนี้อยู่ระหว่าง

การจัดทำรายงานการประเมินผลกระทบสิ่งแวดล้อม และการพิจารณาแก้ไขผังเมืองรวมจังหวัด ทั้งนี้ จังหวัดอุบลราชธานีได้แต่งตั้งคณะทำงานกลั่นกรองความเหมาะสมในการจัดตั้งนิคมอุตสาหกรรมอุบลราชธานี (ระดับอำเภอ) และดำเนินการประชุมรับฟังความคิดเห็นพร้อมสร้างการรับรู้แก่ประชาชน ซึ่งที่ประชุมมีมติเห็นชอบการปรับผังเมืองจากพื้นที่สีเขียวเป็นสีม่วง บริเวณที่อยู่โดยรอบโครงการ

(๕) โครงการพัฒนานิคมอุตสาหกรรม Smart Park (มูลค่าการลงทุน ๒,๓๗๐.๗๒ ล้านบาท) อยู่ใน EEC เป็นการพัฒนาพื้นที่และระบบสาธารณูปโภคเพื่อรองรับการพัฒนาอุตสาหกรรมแห่งอนาคต (New S-Curve) โดยคณะรัฐมนตรีมีมติเมื่อวันที่ ๒๙ กันยายน ๒๕๖๓ เห็นชอบการลงทุนโครงการฯ ตามที่กระทรวงอุตสาหกรรมเสนอ และให้การนิคมอุตสาหกรรมแห่งประเทศไทยให้ความสำคัญกับการรักษาสิ่งแวดล้อมในบริเวณโดยรอบโครงการ และปฏิบัติตามมาตรการป้องกันและแก้ไขผลกระทบสิ่งแวดล้อมและมาตรการติดตามตรวจสอบผลกระทบสิ่งแวดล้อมตามที่กำหนดไว้ในรายงานการประเมินผลกระทบสิ่งแวดล้อมอย่างเคร่งครัด ซึ่งขณะนี้อยู่ระหว่างพิจารณารายงานการศึกษาแนวทางการพัฒนาและให้บริการระบบสาธารณูปโภค และสิ่งอำนวยความสะดวกส่วนกลางฯ เพื่อประกอบการกำหนดอัตราค่าเช่าที่ดินของนิคมอุตสาหกรรม Smart Park และได้มีการหารือแนวทางการกำหนดอัตราค่าเช่าที่ดินของนิคมอุตสาหกรรม Smart Park ความก้าวหน้าการก่อสร้างโครงการฯ ร้อยละ ๓๑.๙๗

๑.๓) <u>มาตรการกระตุ้นอุปสงค์</u>

(๑) ประกาศใช้มาตรการการเงินการคลังเพื่อสนับสนุนอุตสาหกรรมชีวภาพตามความเหมาะสม เช่น มาตรการจัดซื้อจัดจ้างสินค้าและบริการที่เป็นมิตรกับสิ่งแวดล้อม ระยะที่ ๓ พ.ศ. ๒๕๖๐ - ๒๕๖๔ มาตรการจัดจำหน่ายถุงพลาสติกผ่านผู้ประกอบการเอกชน เป็นต้น ดังนี้

- คณะรัฐมนตรีมีมติอนุมัติในหลักการมาตรการภาษีเพื่อส่งเสริมบรรจุภัณฑ์พลาสติกที่ย่อยสลายได้เองทางชีวภาพ เมื่อวันที่ ๔ มิถุนายน ๒๕๖๒ และมีมติเห็นชอบให้ดำเนินการต่อไปได้ เมื่อวันที่ ๑๕ เมษายน ๒๕๖๓ โดยได้ประกาศพระราชกฤษฎีกาออกตามความในประมวลรัษฎากร ว่าด้วยการยกเว้นรัษฎากร (ฉบับที่ ๗๐๒) พ.ศ. ๒๕๖๓ ในราชกิจจานุเบกษา เมื่อวันที่ ๒๒ มิถุนายน ๒๕๖๓ ซึ่งมีสาระสำคัญ คือ กำหนดให้ยกเว้นภาษีเงินได้นิติบุคคลให้แก่บริษัทหรือห้างหุ้นส่วนนิติบุคคล สำหรับเงินได้เป็นจำนวนร้อยละยี่สิบห้าของรายจ่ายที่ได้จ่ายเป็นค่าซื้อผลิตภัณฑ์พลาสติกที่ย่อยสลายได้ทางชีวภาพตามประเภทที่อธิบดีประกาศกำหนดและได้รับการรับรองผลิตภัณฑ์จาก สศอ. สำหรับรายจ่ายที่ได้จ่ายไปตั้งแต่วันที่ ๑ มกราคม ๒๕๖๒ ถึงวันที่ ๓๑ ธันวาคม ๒๕๖๔

- กระทรวงอุตสาหกรรม ได้มีคำสั่งกระทรวงอุตสาหกรรม ที่ ๓๗๘/๒๕๖๒ เรื่อง แต่งตั้งคณะกรรมการบริหารการออกใบรับรองผลิตภัณฑ์พลาสติกที่ย่อยสลายได้ทางชีวภาพ ลงวันที่ ๑๒ ธันวาคม ๒๕๖๒ เพื่อจัดทำหลักเกณฑ์ แนวทาง และวิธีการการออกใบรับรองผลิตภัณฑ์พลาสติกที่ย่อยสลายได้ทางชีวภาพ ตามมาตรการภาษีเพื่อส่งเสริมบรรจุภัณฑ์พลาสติกที่ย่อยสลายได้เองทางชีวภาพ ทั้งนี้ กระทรวงอุตสาหกรรม โดยสำนักงานเศรษฐกิจอุตสาหกรรม ได้มีการประกาศ สำนักงานเศรษฐกิจอุตสาหกรรม เรื่อง หลักเกณฑ์และวิธีการรับรองผลิตภัณฑ์พลาสติกที่ย่อยสลายได้ทางชีวภาพ เมื่อวันที่ ๒๙ มิถุนายน ๒๕๖๓ และกรมสรรพากรมีประกาศอธิบดีกรมสรรพากรเกี่ยวกับภาษีเงินได้ (ฉบับที่ ๓๘๘) เรื่อง กำหนดประเภท หลักเกณฑ์ วิธีการ และเงื่อนไข เพื่อการยกเว้นภาษีเงินได้นิติบุคคลสำหรับเงินได้ที่ได้จ่ายเป็นค่าซื้อผลิตภัณฑ์พลาสติกที่ย่อยสลายได้ทางชีวภาพ เมื่อวันที่ ๙ กันยายน ๒๕๖๓ โดยครอบคลุมผลิตภัณฑ์พลาสติกย่อยสลายได้ ๑๑ ชนิด ได้แก่ ถุงหูหิ้ว ถุงขยะ แก้วพลาสติก จานชามถาดพลาสติกแบบใช้ครั้งเดียวทิ้ง ช้อนส้อมพลาสติก หลอดพลาสติก ถุงพลาสติกสำหรับเพาะชำ ฟิล์มคลุมหน้าดิน ขวดพลาสติก ฝาแก้วน้ำ และฟิล์มปิดฝาแก้ว

- สำนักงานเศรษฐกิจอุตสาหกรรม ได้ให้การรับรองผลิตภัณฑ์แก่ผู้ประกอบการแล้ว ๔ ราย ได้แก่ บริษัท ทานตะวันอุตสาหกรรม จำกัด (มหาชน) บริษัท แวนด้าแพค จำกัด และบริษัท บีดี สตรอว์ จำกัด และบริษัท ไทยนำโพลีแพค จำกัด รวมจำนวนทั้งสิ้น ๔๒ ใบรับรอง แบ่งเป็น หลอดพลาสติก จำนวน ๓๒ ใบรับรอง ถุงขยะ ถุงหูหิ้ว ถุงซิป จำนวน ๘ ใบรับรอง ถุงหูหิ้ว หลอดพลาสติก และฟิมล์ปิดฝาแก้ว จำนวน ๑ ใบรับรอง แก้วพลาสติกและฝาพลาสติก จำนวน ๑ ใบรับรอง

(๒) รณรงค์/ประชาสัมพันธ์ให้ความรู้เพื่อสร้างกระแสให้ผู้บริโภคเลือกใช้ผลิตภัณฑ์ชีวภาพเพิ่มขึ้นและให้เกิดแรงสะท้อนต่อความต้องการใช้จำนวนมาก กระทรวงทรัพยากรธรรมชาติและสิ่งแวดล้อมและกระทรวงอุตสาหกรรม รณรงค์ให้บุคลากรในองค์กรลดการใช้ถุงพลาสติกประเภทใช้ครั้งเดียวทิ้ง และหันมาเลือกใช้ผลิตภัณฑ์ที่เป็นมิตรต่อสิ่งแวดล้อมมากขึ้น รวมถึงการประชาสัมพันธ์ให้ความรู้เกี่ยวกับการคัดแยกขยะอย่างถูกวิธี

(๓) ออกมาตรฐานเกี่ยวกับพลาสติกชีวภาพ และผลิตภัณฑ์ชีวภาพเพิ่มขึ้น ในปีงบประมาณ พ.ศ. ๒๕๖๕ กระทรวงอุตสาหกรรม โดยสำนักงานมาตรฐานผลิตภัณฑ์อุตสาหกรรม ได้ดำเนินการจัดทำมาตรฐาน ดังนี้

(๓.๑) ด้านเศรษฐกิจชีวภาพ (Bio Economy) ได้ประกาศกำหนดมาตรฐานผลิตภัณฑ์อุตสาหกรรมในราชกิจจานุเบกษา จำนวน ๕ เรื่องออกมาตรฐานผลิตภัณฑ์ชีวภาพแล้วรวมจำนวน ๒๗ เรื่อง

(๓.๒) ด้านเศรษฐกิจหมุนเวียน (Circular Economy)
ได้ประกาศกำหนดมาตรฐานการตรวจสอบและรับรองแห่งชาติ ในราชกิจจานุเบกษา จำนวน ๔ เรื่อง

(๓.๓) ด้านเศรษฐกิจสีเขียว (Green Economy)
ได้ประกาศกำหนดมาตรฐานการตรวจสอบและรับรองแห่งชาติ ในราชกิจจานุเบกษา จำนวน ๑๐เรื่อง

(๔) จัดทำ Bio Label และสร้างการรับรู้ในวงกว้าง
สำนักงานเศรษฐกิจอุตสาหกรรม ร่วมกับสถาบันพลาสติก ออกแบบตราสัญลักษณ์ Bio Label สำหรับผลิตภัณฑ์ชีวภาพที่ผลิตและวางจำหน่ายในประเทศ และจัดสัมมนาเพื่อประชาสัมพันธ์ตราสัญลักษณ์ดังกล่าวให้เกิดการรับรู้ในวงกว้าง เมื่อวันที่ ๔ พฤศจิกายน ๒๕๖๓ ซึ่งมีผู้เข้าร่วมสัมมนา ๑๐๖ คน

๑.๔) <u>มาตรการสร้างเครือข่ายในรูปแบบของศูนย์กลางความเป็นเลิศด้านชีวภาพ (Center of Bio Excellence: CoBE)</u> ดังนี้

(๑) R&D สร้างเครือข่ายเชื่อมโยงงานวิจัยสู่ภาคอุตสาหกรรม ประสานเชื่อมโยงเครือข่ายด้านงานวิจัยชีวภาพ กับสำนักงานการวิจัยแห่งชาติ (วช.) เพื่อดำเนินการสร้างเครือข่ายด้านอุตสาหกรรมเชื้อเพลิงชีวภาพและเคมีชีวภาพ และสำนักงานพัฒนาวิทยาศาสตร์และเทคโนโลยีแห่งชาติเพื่อสร้างเครือข่ายเชื่อมโยงงานวิจัยกับภาคอุตสาหกรรม โดยร่วมกับภาคเอกชน ๕๕ บริษัท เพื่อเพิ่มมูลค่าวัสดุทางการเกษตรและทรัพยากรชีวภาพ เกิดเป็นผลิตภัณฑ์ใหม่ ๕๓ ผลิตภัณฑ์ มหาวิทยาลัยสงขลานครินทร์ (มอ.) และ TCELS โดย TCELS รับเป็นหน่วยงานดำเนินการด้านงานวิจัย Bio Pharmaceutical เพื่อเชื่อมโยงเครือข่ายกับ CoBE และมีความร่วมมือจากมหาวิทยาลัยสงขลานครินทร์ เป็นหน่วยงานเครือข่าย CoBE และศูนย์ของภูมิภาคต่อไป

(๒) Prototype/Scale up เชื่อมโยงงานวิจัยให้คำปรึกษา สนับสนุนเงินทุนในการยกระดับสถานประกอบการชีวภาพสู่ Factory 4.0 ผ่าน Industry Transformation Center (ITC) ปีงบประมาณ พ.ศ. ๒๕๖๓ กระทรวงอุตสาหกรรม โดยสำนักงานเศรษฐกิจอุตสาหกรรม ได้บูรณาการการทำงานร่วมกับสถาบันพลาสติก (สพต.) เพื่อดำเนินโครงการยกระดับกระบวนการผลิตในสถานประกอบการเพื่อเข้าสู่อุตสาหกรรมพลาสติกชีวภาพ จำนวน ๓๒ ราย และมีผลิตภัณฑ์พลาสติกชีวภาพต้นแบบ ๒๐ ผลิตภัณฑ์ เช่น กระติ๊บข้าว กระปุกเครื่องสำอาง เฝือกอ่อน ถาดไข่พลาสติก บรรจุภัณฑ์พลาสติก ถุงมือ ผ้ากันเปื้อน และเสื้อกาวน์

(๓) Human Resource Development สร้างผู้ประกอบการด้าน Bio Industry และสร้างบุคลากรในอุตสาหกรรมชีวภาพร่วมกับสถาบันการศึกษา ปีงบประมาณ พ.ศ. ๒๕๖๓ กระทรวงอุตสาหกรรม โดยสำนักงานเศรษฐกิจอุตสาหกรรม ได้บูรณาการการทำงานร่วมกับสถาบันพลาสติกเพื่ออบรมบุคลากรเกี่ยวกับความรู้เบื้องต้นและอบรมเชิงปฏิบัติการด้านพลาสติกชีวภาพ รวม ๕๐๐ คน

(๔) Bio Intelligence Unit พัฒนาศูนย์ข้อมูลอัจฉริยะอุตสาหกรรมชีวภาพ

- ปีงบประมาณ พ.ศ. ๒๕๖๓ กระทรวงอุตสาหกรรม โดยสำนักงานเศรษฐกิจอุตสาหกรรม ได้บูรณาการการทำงานร่วมกับสถาบันพลาสติก เพื่อดำเนินโครงการพัฒนาศูนย์ข้อมูลเชิงลึกอุตสาหกรรมชีวภาพ โดยการเชื่อมโยงข้อมูลที่สำคัญในลักษณะ Bio Innovation Linkage ซึ่งในปีแรกจะเป็นการจัดทำฐานข้อมูลเทคโนโลยีการผลิต และฐานข้อมูลผู้ประกอบการในอุตสาหกรรมชีวภาพและอุตสาหกรรมต่อเนื่องที่เกี่ยวข้อง ซึ่งขณะนี้อยู่ระหว่างการรวบรวมข้อมูลเพื่อจัดทำฐานข้อมูลสำคัญเพิ่มเติม ได้แก่ ฐานข้อมูลห้องปฏิบัติการ ฐานข้อมูล Value Chain ของพืชสำคัญ ฐานข้อมูล Supply Chain ของผลิตภัณฑ์เป้าหมาย ฐานข้อมูลการนำเข้า-ส่งออก ฐานข้อมูลกฎ ระเบียบ และนโยบายที่เกี่ยวข้อง และฐานข้อมูลผลิตภัณฑ์พลาสติกที่ย่อยสลายได้ทางชีวภาพที่ได้การรับรองจากสำนักงานเศรษฐกิจอุตสาหกรรม

- กระทรวงอุตสาหกรรม โดยสำนักงานคณะกรรมการอ้อยและน้ำตาลทราย จัดตั้งศูนย์ส่งเสริมอุตสาหกรรมชีวภาพ ณ ตำบลบางพระ อำเภอศรีราชา จังหวัดชลบุรี เพื่อเชื่อมโยงงานวิจัยสู่ภาคอุตสาหกรรม ซึ่งในปี ๒๕๖๓ ได้รับจัดสรรงบประมาณเพื่อก่อสร้างอาคาร โดยคาดว่าจะแล้วเสร็จในปลายปี ๒๕๖๔

๒) แนวทางการพัฒนาอุตสาหกรรมไทยตามแนวคิดเศรษฐกิจหมุนเวียน (Circular Economy) กระทรวงอุตสาหกรรม โดยสำนักงานเศรษฐกิจอุตสาหกรรม ได้นำเสนอแนวทางการพัฒนาอุตสาหกรรมไทยตามแนวคิดเศรษฐกิจหมุนเวียน (Circular Economy) ซึ่งผ่านการปรับปรุงตามความเห็นของหน่วยงานที่เกี่ยวข้องทั้งภายในและภายนอกกระทรวงอุตสาหกรรมเพื่อนำกราบเรียนนายกรัฐมนตรี เมื่อเดือนพฤศจิกายน ๒๕๖๓ ประกอบด้วย (๑) แนวทางการพัฒนาอุตสาหกรรมไทยตามแนวคิดเศรษฐกิจหมุนเวียนของกระทรวงอุตสาหกรรม (๒) ข้อเสนอมาตรการส่งเสริม/พัฒนาอุตสาหกรรมไทยตามแนวคิดเศรษฐกิจหมุนเวียนในภาพรวม (Cross-cutting) เพื่อสร้างสภาพแวดล้อมที่เอื้ออำนวยต่อการพัฒนา ทั้งนี้ นายกรัฐมนตรีได้พิจารณาแล้วมีบัญชามอบหมายให้คณะกรรมการบริหารการพัฒนาเศรษฐกิจชีวภาพ เศรษฐกิจหมุนเวียน เศรษฐกิจสีเขียว (Bio-Circular-Green Economy: BCG

Model) พิจารณารายละเอียดและความสอดคล้องของแนวทางที่กระทรวงอุตสาหกรรมเสนอกับแนวทาง/ยุทธศาสตร์การขับเคลื่อนตามนโยบายการพัฒนา BCG Economy ต่อไป

สำนักงานเศรษฐกิจอุตสาหกรรม ได้ผลักดันประเด็นพัฒนาตามแนวทางดังกล่าว ให้ผนวกรวมอยู่ในแผนระดับประเทศ คือ แผนปฏิบัติการขับเคลื่อนการพัฒนาประเทศไทยด้วยโมเดลเศรษฐกิจ BCG สาขาเศรษฐกิจหมุนเวียน ผ่านกลไกคณะอนุกรรมการขับเคลื่อนการพัฒนาเศรษฐกิจ BCG Model สาขาเศรษฐกิจหมุนเวียน ซึ่งเป็นคณะอนุกรรมการภายใต้คณะกรรมการขับเคลื่อนการพัฒนาเศรษฐกิจ BCG Model และคณะกรรมการบริหารการพัฒนาเศรษฐกิจ BCG Model ซึ่งมีนายกรัฐมนตรีเป็นประธานตามลำดับ เพื่อขับเคลื่อนแผนสู่การปฏิบัติโดยหน่วยงานที่เกี่ยวข้องต่อไป

๓) มีส่วนร่วมในการขับเคลื่อนการพัฒนาเศรษฐกิจ BCG Model ในระดับประเทศ โดยร่วมเป็นคณะอนุกรรมการขับเคลื่อนการพัฒนาเศรษฐกิจ BCG Model สาขาเศรษฐกิจหมุนเวียน (อว. โดย สวทช. เป็นฝ่ายเลขานุการฯ) ทำหน้าที่ร่วมพิจารณา/ให้ความเห็นต่อ (ร่าง) แผนปฏิบัติการขับเคลื่อนการพัฒนาเศรษฐกิจ BCG Model สาขาเศรษฐกิจหมุนเวียน ทั้งนี้ คณะรัฐมนตรีในคราวประชุมเมื่อวันที่ ๘ กุมภาพันธ์ ๒๕๖๕ ได้มีมติเห็นชอบแผนปฏิบัติการด้านการขับเคลื่อนการพัฒนาประเทศไทยด้วยโมเดลเศรษฐกิจ BCG พ.ศ. ๒๕๖๔-๒๕๗๐ ที่ อว. เสนอแล้ว

๔) มีส่วนร่วมในการขับเคลื่อนการพัฒนา BCG Model ของกระทรวงอุตสาหกรรม โดยสำนักงานเศรษฐกิจอุตสาหกรรมร่วมกับกองยุทธศาสตร์และแผนงาน สำนักปลัดกระทรวงอุตสาหกรรม ทำหน้าที่ฝ่ายเลขานุการคณะกรรมการขับเคลื่อนการพัฒนาเศรษฐกิจชีวภาพ-เศรษฐกิจหมุนเวียน-เศรษฐกิจสีเขียว (Bio-Circular-Green Economy: BCG Model) ของกระทรวงอุตสาหกรรมที่มีปลัดกระทรวงอุตสาหกรรมเป็นประธาน อยู่ระหว่างรวบรวมผลการดำเนินงานด้านการขับเคลื่อน BCG Model ของกระทรวงอุตสาหกรรม เพื่อนำเสนอต่อที่ประชุมคณะกรรมการพัฒนาอุตสาหกรรมแห่งชาติ (กอช.) เพื่อทราบต่อไป

๕) การลดหย่อนภาษีเงินได้ให้แก่บริษัท หรือห้างหุ้นส่วนนิติบุคคลเพิ่มขึ้นจากเดิมอีก ร้อยละ ๒๕ ของรายจ่ายที่ซื้อผลิตภัณฑ์พลาสติกย่อยสลายได้ทางชีวภาพ โดยผลิตภัณฑ์พลาสติกที่ย่อยสลายได้ทางชีวภาพสามารถลดหย่อนภาษีได้ ๑๑ ประเภท ได้แก่ ถุงหูหิ้ว หลอด ขวด ถุงขยะ ช้อนส้อมมีด จานชามถาด แก้วน้ำ ฝาแก้วน้ำ ถุงเพาะชำ ฟิล์มคลุมดิน และฟิล์มปิดฝาแก้วน้ำ โดยมีขั้นตอน ดังนี้ (๑) ผู้ผลิตผลิตภัณฑ์พลาสติกย่อยสลายได้ทางชีวภาพภายในประเทศ ยื่นขอรับรองผลิตภัณฑ์กับสำนักงานเศรษฐกิจอุตสาหกรรม (สศอ.) และ (๒) บริษัทหรือห้างหุ้นส่วนนิติบุคคล ซื้อขายผลิตภัณฑ์พลาสติกย่อยสลายได้ที่ได้รับการรับรองแล้ว สามารถ

ยื่นขอลดหย่อนภาษีเงินได้กับกรมสรรพากร โดยมีเงื่อนไข คือ (๑) ต้องซื้อสินค้าจากผู้ผลิตที่จดทะเบียนภาษี VAT (๒) ต้องซื้อสินค้าจากผู้ผลิตที่ผ่านการรับรองผลิตภัณฑ์จากสำนักงานเศรษฐกิจอุตสาหกรรม และ (๓) มีผลตั้งแต่ ๑ มกราคม ๒๕๖๒ - ๓๑ ธันวาคม ๒๕๖๔

๖) ค่าใช้จ่ายรีไซเคิล เพื่อพัฒนาของเสียเป็นทรัพยากรทดแทนด้านแร่และโลหะของประเทศ และสนับสนุนการขับเคลื่อนเศรษฐกิจหมุนเวียน (Circular Economy) กระทรวงอุตสาหกรรม โดยกรมอุตสาหกรรมพื้นฐานและการเหมืองแร่ โดยได้มีการดำเนินงาน ดังนี้

๖.๑) ส่งเสริมและพัฒนาเทคโนโลยีรีไซเคิลเพื่อพัฒนาของเสียเป็นแหล่งทรัพยากรทดแทน สนับสนุนการพัฒนาเมืองอุตสาหกรรมเชิงนิเวศ และเมืองสิ่งแวดล้อมยั่งยืน ในพื้นที่จังหวัดปราจีนบุรี ลำพูน และลพบุรี เป้าหมายการดำเนินการ ดังนี้

(๑) องค์ความรู้และเทคโนโลยีรีไซเคิลของขยะหรือของเสีย ๓ ชนิด

(๒) ผู้ประกอบการอุตสาหกรรมในพื้นที่เป้าหมาย รวมทั้งนักลงทุน /บุคลากรในอุตสาหกรรมรีไซเคิล ได้รับการถ่ายทอดองค์ความรู้ และเทคโนโลยีรีไซเคิลทั้งในภาคทฤษฎีและภาคปฏิบัติ ๙๐ ราย

(๓) เจ้าหน้าที่กรมอุตสาหกรรมพื้นฐานและการเหมืองแร่ได้รับการ พัฒนาองค์ความรู้และเทคโนโลยีรีไซเคิล ขยะหรือของเสียเป้าหมาย เพื่อเป็นวิทยากรถ่ายทอด องค์ความรู้และเทคโนโลยีรีไซเคิล ขยะหรือของเสีย เป้าหมายให้แก่ผู้ประกอบการต่อไป ๕ ราย

โดยได้ดำเนินการสำรวจ ศึกษา และรวบรวมข้อมูลชนิด/ประเภทขยะหรือของเสียที่เกิดขึ้นในพื้นที่จังหวัดเป้าหมาย รวมทั้งได้คัดเลือกขยะหรือของเสียอุตสาหกรรมและครัวเรือนที่มีศักยภาพในการรีไซเคิลเป็นวัตถุดิบทดแทนด้านแร่/โลหะ รวมถึงพลังงานทดแทนได้ ซึ่งเกิดขึ้นในพื้นที่เป้าหมาย จำนวน ๓ ชนิด โดยได้ทำการศึกษาทดลองเพื่อพัฒนาเทคโนโลยีของเสียที่ได้รับการคัดเลือกดังกล่าวในระดับห้องปฏิบัติการ (Lab Scale) แล้วเสร็จ ได้แก่

- ตะกอนแม่เหล็กสทรอนเทียมเฟอร์ไรต์ โดยมีเป้าหมายในการรีไซเคิลเป็นวัตถุดิบในการผลิตผงสีกันสนิม (ซึ่งปัจจุบันประเทศไทยต้องนำเข้าจากต่างประเทศ)
- น้ำยาชุบเงินใช้แล้ว โดยมีเป้าหมายในการรีไซเคิลเป็นเงินบริสุทธิ์

- สารละลายนิกเกิลใช้แล้ว โดยมีเป้าหมายในการรีไซเคิลเป็นนิกเกิลคาร์บอเนตสำหรับเป็นวัตถุดิบในอุตสาหกรรมต่าง ๆ เช่น ชุบเคลือบผิวโลหะ เซรามิก สารเร่งปฏิกิริยา เป็นต้น

และได้คัดเลือกเทคโนโลยีรีไซเคิลตะกอนแม่เหล็กทรอนเทียมเฟอร์ไรต์ที่ได้พัฒนาขึ้นใน Lab Scale มาขยายผลในระดับโรงงานต้นแบบ (Pilot scale) โดยอยู่ระหว่างศึกษาทดลองใน Pilot Scale พร้อมทั้งวิเคราะห์และประเมินความเป็นไปได้เบื้องต้น (Pre-feasibility study) ในการพัฒนาเทคโนโลยีรีไซเคิลในเชิงพาณิชย์ในประเทศไทยเป็นที่แล้วเสร็จ และนอกจากนี้ได้ทำการจัดฝึกอบรมถ่ายทอดองค์ความรู้และเทคโนโลยีรีไซเคิลขยะหรือของเสียที่ได้รับการคัดเลือกในภาคทฤษฎีและภาคปฏิบัติให้แก่ผู้ประกอบการและผู้ที่สนใจ รวม ๙๒ ราย

๖.๒) พัฒนาและต่อยอดเทคโนโลยีรีไซเคิลของกรมอุตสาหกรรมพื้นฐานและการเหมืองแร่เพื่อสร้าง/ขยายเครือข่ายการนำขยะหรือของเสียกลับมาใช้ประโยชน์กลับมาใช้ประโยชน์ เป้าหมายการดำเนินการ ดังนี้

(๑) พัฒนาและต่อยอดเทคโนโลยีรีไซเคิลขยะหรือของเสียที่มีอยู่ของกรมฯ โดยศึกษา ทดลอง พัฒนาและต่อยอดเทคโนโลยีรีไซเคิล ของกรมอุตสาหกรรมพื้นฐานและการเหมืองแร่ให้มีประสิทธิภาพ เพิ่มขึ้น และสอดคล้องกับปริมาณ องค์ประกอบและคุณสมบัติหรือขยะของเสียที่เกิดขึ้นในพื้นที่เป้าหมาย ใน Lab scale จำนวน ๒ ชนิด

(๒) ถ่ายทอดเทคโนโลยีรีไซเคิลที่มีอยู่ของกรมอุตสาหกรรมพื้นฐานและการเหมืองแร่ รวมถึงเทคโนโลยีที่ได้พัฒนาและต่อยอดเทคโนโลยีรีไซเคิล ทั้งภาคทฤษฎีและภาคปฏิบัติให้แก่ผู้ประกอบการ /นักลงทุน พร้อมติดตามและประเมินผล ๖๐ ราย

โดยได้ดำเนินการสำรวจ ศึกษา รวบรวมข้อมูลและคัดเลือกขยะหรือของเสียเป้าหมายในการพัฒนาและต่อยอดเทคโนโลยีรีไซเคิล จำนวน ๒ ชนิด แล้วเสร็จและได้ประสบความสำเร็จในการพัฒนาและต่อยอด (๑) เทคโนโลยีรีไซเคิลฝุ่นที่มีสังกะสีเป็นองค์ประกอบจากอุตสาหกรรมหลอมหล่อทองเหลือง โดยการผลิตเป็นสังกะสีบริสุทธิ์ และ (๒) เทคโนโลยีรีไซเคิลซากแผงเซลล์แสงอาทิตย์ครบวงจร พร้อมวิเคราะห์และประเมินความเป็นไปได้เบื้องต้น (Pre-feasibility study) ในการพัฒนาเทคโนโลยีดังกล่าวในเชิงพาณิชย์ รวมทั้งได้จัดฝึกอบรมถ่ายทอดเทคโนโลยีดังกล่าวให้แก่ผู้ประกอบการ รวม ๒๔ ราย และ ๙๒ ราย ตามลำดับ นอกจากนี้ได้จัดฝึกอบรมถ่ายทอดองค์ความรู้ด้านงานวิจัยและพัฒนาเทคโนโลยีรีไซเคิลที่ประสบความสำเร็จของกรมอุตสาหกรรมพื้นฐานและการเหมืองแร่ รวมทั้งการใช้งานเครื่องมืออุปกรณ์ และระบบรองรับเทคโนโลยีรีไซเคิล ตลอดจนระบบควบคุมมลพิษทางอากาศและน้ำเสีย

ของศูนย์วิจัยและพัฒนาเทคโนโลยีรีไซเคิลกรมอุตสาหกรรมพื้นฐานและการเหมืองแร่ให้แก่ผู้ประกอบการและผู้ที่สนใจ รวม ๑๕๕ ราย

๖.๓) ส่งเสริมการใช้เทคโนโลยีรีไซเคิลเพื่อพัฒนาและประยุกต์ใช้วัตถุดิบทดแทนในอุตสาหกรรมวัสดุอุปกรณ์ทางการแพทย์

(๑) องค์ความรู้และเทคโนโลยีรีไซเคิลในการพัฒนาวัตถุดิบทดแทนวัตถุดิบที่ใช้ในอุตสาหกรรมวัสดุอุปกรณ์ทางการแพทย์ รวมทั้งเทคนิคการใช้วัตถุดิบทดแทนดังกล่าวในการผลิตวัสดุ อุปกรณ์ทางการแพทย์ ๑ ชุดข้อมูล

(๒) ตัวอย่างผลิตภัณฑ์ต้นแบบที่ใช้วัตถุดิบทดแทนในการผลิตวัสดุอุปกรณ์ทางการแพทย์ ๑ ชุด

(๓) ผู้ประกอบการรีไซเคิลผู้ประกอบการบำบัด /กำจัดของเสีย ผู้ประกอบการอุตสาหกรรมวัสดุ อุปกรณ์ทางการแพทย์และ อุตสาหกรรมที่เกี่ยวข้องได้รับการถ่ายทอดองค์ความรู้และเทคโนโลยีรีไซเคิลในการพัฒนาวัตถุดิบทดแทนวัตถุดิบที่ใช้ในอุตสาหกรรมวัสดุ อุปกรณ์ทางการแพทย์ รวมทั้งเทคนิคการใช้วัตถุดิบทดแทนดังกล่าวในการผลิตวัสดุอุปกรณ์ ทางการแพทย์ จำนวน ๖๐ ราย

โดยได้ดำเนินการสำรวจ ศึกษา และรวบรวมข้อมูลเกี่ยวกับเทคโนโลยีรีไซเคิล เพื่อพัฒนาวัตถุดิบทดแทนวัตถุดิบที่ใช้ในอุตสาหกรรมวัสดุอุปกรณ์ทางการแพทย์ รวมทั้งได้คัดเลือกเทคโนโลยีรีไซเคิลเป้าหมายเพื่อพัฒนาวัตถุดิบทดแทนฯ แล้วเสร็จ ได้แก่ เทคโนโลยีรีไซเคิลเศษทองแดงจากซากแผงวงจรอิเล็กทรอนิกส์หรือสายไฟ โดยมีเป้าหมายในการผลิตเป็นอนุภาคทองแดงนาโน (Copper Nanoparticles) เพื่อป้องกันแบคทีเรียและไวรัสสำหรับใช้เป็นวัตถุดิบในการผลิตผลิตภัณฑ์วัสดุอุปกรณ์ทางการแพทย์ เช่น หน้ากากอนามัย สเปรย์ ฆ่าเชื้อ เป็นต้น โดนอยู่ระหว่างขยายผลเพื่อพัฒนาเทคโนโลยีรีไซเคิลที่ได้รับการคัดเลือกในระดับห้องปฏิบัติการ (Lab Scale) และระดับโรงงานต้นแบบ (Pilot Scale) เพื่อพิสูจน์ความเป็นได้ทางเทคโนโลยี พร้อมทั้งวิเคราะห์และประเมินความเป็นไปได้เบื้องต้น (Pre-feasibility study) ในการพัฒนาเทคโนโลยีรีไซเคิลในเชิงพาณิชย์ในประเทศไทยเป็นที่แล้วเสร็จ รวมทั้งได้จัดสัมมนาถ่ายทอดองค์ความรู้และเทคโนโลยีรีไซเคิลให้แก่ผู้ประกอบการและผู้ที่สนใจ จำนวน ๙๒ ราย

๖.๔) ประเมินศักยภาพการพัฒนาเทคโนโลยีการแยกสกัดธาตุหายาก (Rare Earth Elements) ในหางแร่ (Tailing) จากอุตสาหกรรมแร่ในเขตพื้นที่ภาคใต้ สำหรับเป็นวัตถุดิบรองรับการพัฒนาอุตสาหกรรม ศักยภาพของประเทศ

เป้าหมายการดำเนินการ ดังนี้

(๑) องค์ความรู้และเทคโนโลยีการแยกสกัดธาตุหายาก (Rare Earth Elements) ในหางแร่ ซึ่งได้รับการพิสูจน์ความเป็นไปได้ทางเทคโนโลยีใน Lab scale ๑ ชนิด

(๒) จำนวนผู้ประกอบการเหมืองแร่ ผู้ประกอบการอุตสาหกรรมพื้นฐานผู้ประกอบการกลุ่มอุตสาหกรรม ศักยภาพ และกลุ่มอุตสาหกรรมแห่งอนาคต ผู้ประกอบการ กลุ่มอุตสาหกรรมสนับสนุนการพัฒนาอุตสาหกรรม ศักยภาพและอุตสาหกรรมแห่งอนาคต รวมถึงหน่วยงานภาครัฐ และภาคเอกชนที่เกี่ยวข้อง ได้ ๓๐ ราย

(๓) อัตราการนำแร่พลอยได้ในบ่อเก็บหางแร่มาใช้ประโยชน์ เพิ่มขึ้นร้อยละ ๕

(๔) มีการนำแร่พลอยได้ที่มีธาตุหายากเป็นองค์ประกอบที่ถูกทิ้งไว้ในบ่อเก็บหางแร่มาใช้ประโยชน์ ๑ ชนิด

โดยได้ดำเนินการจัดทำข้อมูลแหล่งบ่อเก็บหางแร่ในพื้นที่ที่เคยมีการทำเหมืองแร่ดีบุกมาก่อนทั่วประเทศ และลงพื้นที่เก็บตัวอย่างในแหล่งที่เป็นบ่อเก็บหางแร่ในพื้นที่เป้าหมายในจังหวัดพังงาและระนอง รวมถึงโรงแต่งแร่ที่แต่งหางแร่ดีบุกที่มีโมนาไซต์ (Monazite) เป็นองค์ประกอบ รวม ๕ แหล่ง รวมทั้งได้วิเคราะห์องค์ประกอบทางกายภาพและทางเคมี เพื่อคัดเลือกตัวอย่างไปแยกสกัดธาตุหายาก และประเมินศักยภาพการพัฒนาเทคโนโลยีการแยกสกัดธาตุหายากในหางแร่ดังกล่าวแล้วเสร็จ โดยตัวอย่างที่มีศักยภาพในการแยกสกัดธาตุหายาก ได้แก่ ตัวอย่างจากโรงแต่งแร่ที่แต่งหางแร่ดีบุกที่มี Monazite เป็นองค์ประกอบ (CeO_2 ~๓๐%, Nd_2O_3 ~๑๐%, La_2O_3 ~๑๐%, Y_2O_3 ~๔%) พร้อมทั้งได้ประสบความสำเร็จในการพัฒนาเทคโนโลยีการแยกสกัดธาตุหายากจากตัวอย่างดังกล่าวใน Lab Scale โดยการแยกสกัดเป็น N-rich Cerium (Ce) โดยได้จัดฝึกอบรมถ่ายทอดเทคโนโลยีดังกล่าวให้แก่เจ้าหน้าที่ กพร. ผู้ประกอบการและผู้ที่สนใจ รวม ๘๓ ราย

๖.๕) พัฒนาและยกระดับอุตสาหกรรมแร่และอุตสาหกรรมพื้นฐาน ตามเกณฑ์มาตรฐาน Circular Economy เพื่อรองรับการขับเคลื่อน Circular Economy ของประเทศ เป้าหมายการดำเนินการ ดังนี้

(๑) จำนวนผู้เข้ารับการฝึกอบรมถ่ายทอดหลักเกณฑ์และตัวชี้วัด การประเมินประสิทธิภาพการประยุกต์ ใช้หลักการเศรษฐกิจหมุนเวียนในองค์กร ๖๐ ราย

(๒) จำนวนสถานประกอบการที่ได้รับการให้คำปรึกษา แนะนำเชิงลึก เพื่อยกระดับประสิทธิภาพการประยุกต์ใช้หลักการเศรษฐกิจหมุนเวียนในองค์กร ๓ ราย

โดยได้ดำเนินการฝึกอบรมถ่ายทอดหลักเกณฑ์และตัวชี้วัดการประเมินประสิทธิภาพการประยุกต์ใช้หลักการ Circular Economy ในองค์กรให้แก่ผู้ประกอบการ ๓ ครั้ง รวม ๘๑ ราย รวมทั้งได้ตรวจประเมินประสิทธิภาพการประยุกต์ใช้หลักการ Circular Economy ในองค์กรให้สถานประกอบการเป้าหมายแล้วเสร็จ จำนวน ๑๐ ราย

๖.๖) ประเมินศักยภาพการพัฒนาและยกระดับชุมชนเป้าหมายสู่การเป็นวิสาหกิจหรือสถานประกอบการคัดแยกขยะอิเล็กทรอนิกส์อย่างถูกต้อง ปลอดภัย และเป็นมิตรกับสิ่งแวดล้อม เพื่อเป็นวัตถุดิบให้กับอุตสาหกรรมในประเทศ เป้าหมายการดำเนินการ ดังนี้

(๑) แนวปฏิบัติที่ดี (Best Practice) ในการคัดแยกขยะอิเล็กทรอนิกส์ รวมถึงระบบป้องกันและควบคุมมลพิษที่อาจเกิดขึ้น รวมทั้งรูปแบบการบริหารจัดการและการดำเนินธุรกิจ (Business Model) อย่างยั่งยืนของชุมชน เป้าหมายที่มีการคัดแยกขยะอิเล็กทรอนิกส์ที่สอดคล้องกับบริบทของประเทศไทย ๑ ชุดข้อมูล

(๒) ข้อเสนอเชิงนโยบายเพื่อพัฒนาและยกระดับชุมชน เป้าหมายสู่การเป็นวิสาหกิจ หรือสถานประกอบการคัดแยกขยะอิเล็กทรอนิกส์อย่างถูกต้อง ปลอดภัย และเป็นมิตรกับสิ่งแวดล้อม เพื่อเป็นกลไกที่สำคัญในการจัดการขยะอิเล็กทรอนิกส์สำหรับเป็นวัตถุดิบให้แก่อุตสาหกรรมในประเทศ ๑ ชุด

(๓) ประชาชน/ชุมชนเป้าหมายที่เกี่ยวข้องกับการคัดแยกขยะอิเล็กทรอนิกส์รวมถึงหน่วยงานภาครัฐ และภาคเอกชนที่เกี่ยวข้อง ได้รับการถ่ายทอดองค์ความรู้ในการคัดแยก ขยะอิเล็กทรอนิกส์อย่างถูกต้อง ปลอดภัย และเป็นมิตรกับสิ่งแวดล้อม รวมทั้งรูปแบบการบริหารจัดการและการดำเนินธุรกิจ (Business Model) อย่างยั่งยืนของชุมชนที่เกี่ยวข้องกับการคัดแยก ขยะอิเล็กทรอนิกส์ จำนวน ๖๐ ราย

โดยได้ลงพื้นที่สำรวจ ศึกษา และรวบรวมข้อมูลเกี่ยวกับกระบวนการคัดแยกและถอดแยก E-waste รวมทั้ง Business Model รวมทั้งรูปแบบการบริหารจัดการและการดำเนินธุรกิจ (Business Model) ของชุมชนเป้าหมายในเขตจังหวัดบุรีรัมย์และกาฬสินธุ์ รวมทั้งจัดทำแนวปฏิบัติที่ดี (Best Practice) ในการคัดแยก/ถอดแยกขยะอิเล็กทรอนิกส์ (E-waste) จำนวน ๑๒ ชนิด รวมถึงระบบป้องกันและควบคุมมลพิษที่อาจเกิดขึ้น รวมทั้งจัดทำข้อเสนอรูปแบบการบริหารจัดการและการดำเนินธุรกิจ (Business Model) อย่างยั่งยืนของชุมชนเป้าหมายที่มีการคัดแยกขยะอิเล็กทรอนิกส์ที่สอดคล้องกับบริบทของประเทศไทย วิเคราะห์และประเมินความเป็นไปได้ในเชิงพาณิชย์ (Feasibility Study) ของข้อเสนอ Business Model ดังกล่าว พร้อมวิเคราะห์มูลค่าทางเศรษฐกิจในประเทศที่จะเกิดขึ้น

เมื่อเทียบกับ Business Model ในปัจจุบันแล้วเสร็จ รวมทั้งได้จัดประชุมระดมความคิดเห็นแนวทางการพัฒนาและยกระดับชุมชนเป้าหมายสู่การเป็นวิสาหกิจหรือสถานประกอบการคัดแยกขยะอิเล็กทรอนิกส์ โดยมีผู้เข้าร่วมประชุม รวม ๙๔ ราย และได้จัดสัมมนาถ่ายทอดองค์ความรู้ในการคัดแยกขยะอิเล็กทรอนิกส์อย่างถูกต้อง ปลอดภัย และเป็นมิตรต่อสิ่งแวดล้อม รวมทั้งรูปแบบการบริหารจัดการและการดำเนินธุรกิจอย่างยั่งยืน ให้แก่หน่วยงานภาครัฐ และประชาชน/ผู้แทนชุมชนคัดแยกขยะอิเล็กทรอนิกส์เป้าหมายแล้วเสร็จ โดยมีผู้เข้าร่วมสัมมนา รวม ๖๙ ราย

๗) การจัดทำมาตรฐานผลิตภัณฑ์อุตสาหกรรมชีวภาพ ดังนี้

๗.๑) ด้านเศรษฐกิจชีวภาพ (Bio Economy)

ปีงบประมาณ พ.ศ. ๒๕๖๔ ดำเนินการ ดังนี้

(๑) ประกาศกำหนดมาตรฐานในราชกิจจานุเบกษาที่เกี่ยวข้องกับพลาสติกชีวภาพ จำนวน ๗ เรื่อง ดังนี้

(๑.๑) มอก.๓๐๘๔-๒๕๖๓ มาตรฐานพลาสติก - วิธีเตรียมตัวอย่างสำหรับการทดสอบการแตกสลายทางชีวภาพ

(๑.๒) พลาสติก-การหาระดับการแตกเป็นส่วนของพลาสติกภายใต้สภาวะการหมักทางชีวภาพที่กำหนดในการทดสอบระดับโรงงานต้นแบบ มอก. ๒๕๑๑-๒๕๖๓

(๑.๓) พลาสติก-การหาระดับการแตกเป็นส่วนของพลาสติกภายใต้สภาวะจำลองการหมักทางชีวภาพในการทดสอบระดับห้องปฏิบัติการ มอก.๒๕๑๒-๒๕๖๓

(๑.๔) พลาสติก-การหาการแตกสลายทางชีวภาพในขั้นตอนสุดท้ายแบบใช้ออกซิเจนของพลาสติกในดิน โดยการวัดปริมาณความต้องการออกซิเจนด้วยเครื่องวัดการหายใจหรือการวัดปริมาณคาร์บอนไดออกไซด์ที่เกิดขึ้น มอก.๒๒๕๑-๒๕๖๓

(๑.๕) พลาสติก-การหาการแตกสลายทางชีวภาพขั้นตอนสุดท้ายแบบใช้ออกซิเจนของพลาสติกภายใต้สภาวะควบคุมการหมักทางชีวภาพ-วิธีวิเคราะห์คาร์บอนไดออกไซด์ที่เกิดขึ้น เล่ม ๑ วิธีทั่วไป มอก.๒๕๑๐ เล่ม ๑-๒๕๖๓

(๑.๖) พลาสติก-การหาการแตกสลายทางชีวภาพในขั้นตอนสุดท้ายแบบใช้ออกซิเจนของพลาสติกภายใต้สภาวะควบคุมการหมักทางชีวภาพ-วิธีวิเคราะห์คาร์บอนไดออกไซด์ที่เกิดขึ้น เล่ม ๒ การชั่งน้ำหนักคาร์บอนไดออกไซด์ที่เกิดขึ้นในการทดสอบระดับห้องปฏิบัติการ มอก.๒๕๑๐ เล่ม ๒-๒๕๖๓

(๑.๗) การหาการแตกสลายทางชีวภาพภายในขั้นสุดท้ายแบบไม่ใช้ออกซิเจนภายใต้ระบบควบคุมการย่อยตะกอน - วิธีการจัดการผลิตก๊าซชีวภาพ มอก.๓๑๑๕-๒๕๖๓

(๒) คณะกรรมการมาตรฐานผลิตภัณฑ์อุตสาหกรรม (กมอ.) ให้ความเห็นชอบร่างมาตรฐานคุณภาพดิน- ผลกระทบของมลพิษต่อไส้เดือนดิน - เล่ม ๑ และอยู่ระหว่างรอประกาศกระทรวงฯ ดังนี้

(๒.๑) ร่างมาตรฐานคุณภาพดิน - ผลกระทบของมลพิษต่อไส้เดือนดิน - เล่ม ๑

(๒.๒) ร่างมาตรฐานคุณภาพดิน - การหาศักยภาพการเกิดไนตริฟิเคชันและการยับยั้งการเกิดไนตริฟิเคชัน-ชุดทดสอบโดยแอมโมเนียมออกซิเดชัน

(๓) อยู่ระหว่างรอเสนอคณะกรรมการวิชาการคณะที่ ๓๑ พลาสติก จำนวน ๓ เรื่อง ดังนี้

(๓.๑) พลาสติก - ฟุตปรินท์ของคาร์บอนและสิ่งแวดล้อมของพลาสติกฐานชีวภาพ – เล่ม ๑ : ทั่วไป

(๓.๒) พลาสติก - ฟุตปรินท์ของคาร์บอนและสิ่งแวดล้อมของพลาสติกฐานชีวภาพ เล่ม ๒ : คาร์บอนฟุตปรินท์ของวัสดุ จำนวน (มวล) ของคาร์บอนไดออกไซด์ที่นำออกจากอากาศและที่เข้าไปในโมเลกุลพอลิเมอร์

(๓.๓) พลาสติก - ฟุตปรินท์ของคาร์บอนและสิ่งแวดล้อมของพลาสติกฐานชีวภาพ - เล่ม ๓ กระบวนการคาร์บอนฟุตปรินท์ ข้อกำหนดและข้อแนะนำสำหรับการหาปริมาณ

ปีงบประมาณ พ.ศ. ๒๕๖๕ ดำเนินการ ดังนี้

๑.๑) ประกาศกำหนดมาตรฐานในราชกิจจานุเบกษา จำนวน ๕ เรื่อง ดังนี้

(๑) มาตรฐานคุณภาพดิน-ผลกระทบของสารมลพิษต่อไส้เดือนดิน - เล่ม ๑ : การหาความเป็นพิษเฉียบพลันต่อไส้เดือนดินไอเซเนีย เฟติดา/ไอเซเนีย อังเดรไอ มอก.๓๒๒๓ เล่ม ๑-๒๕๖๔

(๒) มาตรฐานคุณภาพดิน - การหาศักยภาพการเกิดไนตริฟิเคชันและการยับยั้งการเกิดไนตริฟิเคชัน-ชุดทดสอบ โดยแอมโมเนียมออกซิเดชัน (มอก.๓๒๖๙-๒๕๖๔)

(๓) มาตรฐานพลาสติก - ฟุตปรินท์ ของคาร์บอนและสิ่งแวดล้อมของพลาสติกฐานชีวภาพ – เล่ม ๑ : ทั่วไป (มอก.๓๒๘๗ เล่ม ๑-๒๕๖๔)

(๔) มาตรฐานพลาสติก - ฟุตปรินท์ของคาร์บอนและสิ่งแวดล้อมของพลาสติกฐานชีวภาพ เล่ม ๒ : คาร์บอนฟุตปรินท์ของวัสดุ จำนวน (มวล) ของคาร์บอนไดออกไซด์ที่นำออกจากอากาศและที่เข้าไปในโมเลกุลพอลิเมอร์ (มอก.๓๒๘๗ เล่ม ๒-๒๕๖๔

(๕) มาตรฐานพลาสติก - ฟุตปรินท์ของคาร์บอนและสิ่งแวดล้อมของพลาสติกฐานชีวภาพ - เล่ม ๓ กระบวนการคาร์บอนฟุตปรินท์ ข้อกำหนดและข้อแนะนำสำหรับการหาปริมาณ (มอก.๓๒๘๗ เล่ม ๓-๒๕๖๔)

๑.๒) คณะกรรมการมาตรฐานผลิตภัณฑ์อุตสาหกรรม (กมอ.) ให้ความเห็นชอบร่างมาตรฐาน จำนวน ๒ เรื่อง

๑.๓) จัดทำร่างมาตรฐานเชื้อเพลิงชีวมวลไม้สับ

๗.๒) ด้านเศรษฐกิจหมุนเวียน (Circular Economy)

ปีงบประมาณ พ.ศ. ๒๕๖๔ ดำเนินการประกาศกำหนดมาตรฐานในราชกิจจานุเบกษาที่เกี่ยวข้อง จำนวน ๒ เรื่อง ดังนี้

(๑) มอก. ๒๙๗๙-๒๕๖๒ ยางล้อแบบสูบลมหล่อดอกซ้ำสำหรับยานยนต์เชิงพาณิชย์และส่วนพ่วง

(๒) มอก. ๒๙๗๘-๒๕๖๒ ยางล้อแบบสูบลมหล่อดอกซ้ำสำหรับยานยนต์และส่วนพ่วง

ปีงบประมาณ พ.ศ. ๒๕๖๕ ดำเนินการ ดังนี้

(๑) ประกาศกำหนดมาตรฐานการตรวจสอบและรับรองแห่งชาติ ในราชกิจจานุเบกษา จำนวน ๔ เรื่อง ดังนี้

(๑.๑) ระบบการจัดการเศรษฐกิจหมุนเวียนสำหรับองค์กร-ข้อกำหนด (มตช.๒ เล่ม ๒-๒๕๖๔)

(๑.๒) การจัดการการฝังกลบกากอุตสาหกรรมเป็นศูนย์ - ข้อกำหนด (มตช.๑๐-๒๕๖๕)

(๑.๓) ระบบการจัดการสิ่งแวดล้อม - แนวทางสำหรับการรวมการออกแบบเชิงนิเวศเศรษฐกิจ (มตช.๑๔๐๐๖-๒๕๖๔)

(๑.๔) ระบบการจัดการสิ่งแวดล้อม - แนวทางสำหรับการรวมการหมุนเวียนวัสดุ เพื่อการออกแบบและการพัฒนา (มตช.๑๔๐๐๙-๒๕๖๔)

(๒) คณะกรรมการมาตรฐานผลิตภัณฑ์อุตสาหกรรม (กมอ.) ให้ความเห็นชอบร่างมาตรฐานผลิตภัณฑ์อุตสาหกรรมเชื้อเพลิงขยะอัดแท่ง

(๓) จัดสัมมนาเชิงปฏิบัติการ เรื่อง มาตรฐานเศรษฐกิจหมุนเวียน : สร้างสมดุลการพัฒนาสู่ความยั่งยืน (Circular Economy) ภูมิภาค สำนักงานมาตรฐานผลิตภัณฑ์อุตสาหกรรมร่วมมือกับภาคเอกชน ได้แก่ สภาอุตสาหกรรมแห่งประเทศไทย บริษัท พีทีที โกลบอล เคมิคอล จำกัด (มหาชน) และบริษัท ปูนซีเมนต์ไทย จำกัด (มหาชน) จัดสัมมนาเชิงปฏิบัติการ เรื่อง มาตรฐานเศรษฐกิจหมุนเวียน : สร้างสมดุลการพัฒนาสู่ความยั่งยืน (Circular Economy) เพื่อสร้างการรับรู้และสร้างความตระหนักในความสำคัญของมาตรฐานเศรษฐกิจหมุนเวียน ตลอดจนเผยแพร่ประชาสัมพันธ์ให้ผู้ประกอบการภาคอุตสาหกรรมและทุกภาคส่วนมีความรู้ เพื่อผลักดันให้มีการนำมาตรฐานไปใช้ต่อไป โดยจัดสัมมนาเชิงปฏิบัติการ ๔ จังหวัด ได้แก่ จังหวัดขอนแก่น จังหวัดเชียงใหม่ จังหวัดนครศรีธรรมราช และจังหวัดระยอง มีผู้เข้าสัมมนารวมทั้งสิ้น ๕๘๖ คน

๗.๓) ด้านเศรษฐกิจสีเขียว (Green Economy) ประกาศกำหนดมาตรฐานการตรวจสอบและรับรองแห่งชาติ ในราชกิจจานุเบกษา จำนวน ๑๐ เรื่อง ดังนี้

(๑) ระบบการจัดการสิ่งแวดล้อม - แนวทางสำหรับการใช้ ISO 14001 เพื่อจัดการกับลักษณะปัญหาด้านสิ่งแวดล้อมและสภาพแวดล้อมภายในหัวข้อที่เกี่ยวกับสิ่งแวดล้อม – ส่วนที่ ๑ ทั่วไป (มตช.๑๔๐๐๒ เล่ม ๑-๒๕๖๕)

(๒) ระบบการจัดการสิ่งแวดล้อม-แนวทางทั่วไปสำหรับการนำไปใช้ (มตช.๑๔๐๐๔-๒๕๖๔)

(๓) ระบบการจัดการสิ่งแวดล้อม-แนวทางสำหรับวิธีการที่ยืดหยุ่นเพื่อการดำเนินการแบบเป็นขั้นตอน (มตช.๑๔๐๐๕-๒๕๖๕)

(๔) การจัดการสิ่งแวดล้อม แนวทางสำหรับการพิจารณาต้นทุนและผลประโยชน์ด้านสิ่งแวดล้อม (มตช.๑๔๐๐๗-๒๕๖๕)

(๕) การประเมินมูลค่าทางการเงินของผลกระทบสิ่งแวดล้อมและประเด็นด้านสิ่งแวดล้อมที่เกี่ยวข้อง (มตช.๑๔๐๐๘-๒๕๖๕)

(๖) ก๊าซเรือนกระจก - เล่ม ๒ ข้อกำหนดและข้อแนะนำสำหรับการวัดปริมาณการติดตามตรวจสอบ และการรายงานผลการปล่อยหรือการลดปริมาณก๊าซเรือนกระจกในระดับโครงการ (มตช.๑๔๐๖๔ เล่ม ๒-๒๕๖๔)

(๗) ก๊าซเรือนกระจก-เล่ม ๓ ข้อกำหนดและข้อแนะนำสำหรับการทวนสอบและการตรวจสอบความใช้ได้ของถ้อยแถลงปริมาณก๊าซเรือนกระจก (มตช. ๑๔๐๖๔ เล่ม ๓-๒๕๖๔)

(๘) หลักการทั่วไปและข้อกำหนดสำหรับหน่วยตรวจสอบความใช้ได้และทวนสอบข้อมูลด้านสิ่งแวดล้อม (มตช.๑๔๐๖๕-๒๕๖๔)

(๙) ระบบการจัดการพลังงาน – แนวทางสำหรับการนำไปปฏิบัติ การบำรุงรักษาและการพัฒนาระบบการจัดการพลังงาน ISO 50001 (มตช. ๕๐๐๐๔-๒๕๖๔)

(๑๐) การตรวจสอบและรับรอง – หลักการทั่วไปและข้อกำหนด สำหรับหน่วยตรวจสอบความใช้ได้และทวนสอบ (มตช.๑๗๐๒๙-๒๕๖๔)

๘) โครงการถ่ายทอดเทคโนโลยีการผลิตที่สะอาดระดับรายสาขา การลดปริมาณน้ำในโรงงานอุตสาหกรรม และส่งเสริมอุตสาหกรรมสีเขียว ประจำปีงบประมาณ พ.ศ. ๒๕๖๔ โดยมีกลุ่มเป้าหมายเป็นโรงงานอุตสาหกรรมเกษตรแปรรูป และโรงงานที่มีการใช้น้ำมากหรืออยู่ในพื้นที่ขาดแคลนน้ำหรือเกิดภัยพิบัติภัยแล้ง ดำเนินการดังนี้

(๑) กิจกรรมการถ่ายทอดเทคโนโลยีการผลิตที่สะอาด โรงงานกลุ่มอุตสาหกรรมเกษตรแปรรูป จำนวน ๑๑ โรงงาน ที่เข้าร่วมโครงการฯ มีการนำวิธีการเพิ่มประสิทธิภาพการผลิตและการป้องกันมลพิษ (CT Option) ไปใช้ปฏิบัติจริง จำนวน ๓๓ วิธี คิดเป็นค่าใช้จ่ายที่ประหยัดได้ทั้งโครงการ จำนวน ๑๖,๒๓๕,๘๒๙.๓๙ บาทต่อปี หรือเฉลี่ย ๑,๔๗๕,๙๘๔.๔๙ บาทต่อโรงงาน และสามารถลดการปลดปล่อยก๊าซเรือนกระจกลงได้ จำนวน ๔,๓๒๔,๘๗๗.๘๔ kgCO_2eq ต่อปี หรือเฉลี่ย ๓๙๓,๑๗๐.๗๑ kgCO_2eq ต่อปี ต่อโรงงาน

(๒) กิจกรรมการถ่ายทอดความรู้ด้านเทคโนโลยีน้ำอุตสาหกรรม โรงงานกลุ่มอุตสาหกรรมที่มีการใช้น้ำมากหรือที่อยู่ในพื้นที่ ขาดแคลนน้ำหรือเกิดภัยพิบัติภัยแล้ง จำนวน ๑๑ โรงงาน ที่เข้าร่วมโครงการฯ สามารถลดปริมาณการใช้น้ำทั้งโครงการลงได้ ๒,๔๙๐,๑๘๕.๔๓ ลูกบาศก์เมตรต่อปี หรือคิดเป็นร้อยละ ๑๘.๑๔ และสามารถลดการปลดปล่อยก๊าซเรือนกระจกลงได้ ๑,๖๑๗,๕๔๔.๑๙ kgCO_2eq ต่อปี

- มีการยื่นขอรับรองอุตสาหกรรม สีเขียวให้แก่โรงงานที่เข้าร่วมโครงการฯ ทั้ง ๒๒ โรงงาน ดังนี้

กิจกรรม	จำนวนโรงงานอุตสาหกรรมที่ยื่นขอรับรอง			
	GI2	GI3	GI4	GI5
กิจกรรมการถ่ายทอดเทคโนโลยีการผลิตที่สะอาด	๓	๔	๔	-

กิจกรรม	จำนวนโรงงานอุตสาหกรรมที่ยื่นขอรับรอง			
	GI2	GI3	GI4	GI5
กิจกรรมการถ่ายทอดความรู้ด้านเทคโนโลยีน้ำอุตสาหกรรม	๓	๔	๑	๒
รวม	**๖**	**๘**	**๕**	**๒**

- จัดพิมพ์หลักปฏิบัติเทคโนโลยีการผลิตที่สะอาดและหลักปฏิบัติเทคโนโลยีการลดการใช้น้ำ อย่างละ ๑๕๐ เล่ม เพื่อใช้เป็นแนวทางในการดำเนินงานด้านเทคโนโลยีการผลิตที่สะอาด (Clean Technology/CT) และการลดการใช้น้ำอย่างมีประสิทธิผล ซึ่งเป็นประโยชน์ต่อบุคลากรของโรงงาน และโรงงานอุตสาหกรรมที่สนใจและสามารถนำไปประยุกต์ใช้ได้จริง

- จัดสัมมนาเผยแพร่ความรู้และผลการดำเนินงานของโรงงานที่ประสบผลสำเร็จให้แก่บุคลากรภาคอุตสาหกรรมและหน่วยงานภาครัฐที่เกี่ยวข้อง ผ่าน-โปรแกรม ZOOM Webinar เมื่อวันพฤหัสบดีที่ ๑๙ สิงหาคม ๒๕๖๔ เวลา ๐๘.๐๐ - ๑๖.๓๐ น. โดยมีผู้เข้าร่วมการสัมมนาฯ จำนวน ๑๘๗ คน แบ่งเป็นโรงงานอุตสาหกรรม จำนวน ๑๕๕ คน และหน่วยงานที่เกี่ยวข้อง จำนวน ๓๒ คน

- ได้รับงบประมาณทั้งสิ้น ๓,๘๔๐,๐๐๐ ล้านบาท แต่เนื่องจากสถานการณ์การแพร่ระบาดของโรคโควิด - 19 และรัฐบาลได้ประกาศพระราชกำหนดฉุกเฉิน ส่งผลให้ต้องปรับเปลี่ยนรูปแบบการจัดสัมมนาเผยแพร่ความรู้ฯ เป็นรูปแบบผ่านสื่ออิเล็กทรอนิกส์ จึงทำให้ลดเงินงบประมาณในส่วนนี้ เป็นเงิน ๑๖๒,๐๐๐ บาท

- ในปีงบประมาณ พ.ศ. ๒๕๖๖ ดำเนินการโดยพัฒนากระบวนการผลิตและเทคโนโลยีของโรงงานอุตสาหกรรม ด้วยการใช้เทคโนโลยีการผลิตที่สะอาดและการลดปริมาณการใช้น้ำของโรงงานอุตสาหกรรมด้วยหลักการ 3Rs (Reduce/ Reuse / Recycle) ไปประยุกต์ใช้ให้เกิดผลในทางปฏิบัติให้แก่โรงงานอุตสาหกรรมที่อยู่ในกลุ่มอุตสาหกรรมเทคโนโลยีชีวภาพ, กลุ่มโรงงานอุตสาหกรรมที่มีการใช้น้ำมากหรือโรงงานอุตสาหกรรมที่อยู่ในพื้นที่ที่ขาดแคลนน้ำหรือเกิดภัยพิบัติภัยแล้ง และกลุ่มโรงงานอุตสาหกรรมที่มีค่า BOD Loading Influent ตั้งแต่ ๑๐๐ กิโลกรัมต่อวันขึ้นไป ทั้งนี้ อยู่ระหว่างดำเนินการตามระเบียบฯ พัสดุ

๙) โครงการส่งเสริมและยกระดับโรงงานอุตสาหกรรมสู่ความยั่งยืนด้วยระบบการจัดการสิ่งแวดล้อมและระบบเศรษฐกิจหมุนเวียน ปีงบประมาณ พ.ศ. ๒๕๖๔ โดยเชิญชวนผู้ประกอบการในพื้นที่กรุงเทพฯ ปทุมธานี นนทบุรี นครปฐม สมุทรปราการ

และสมุทรสาคร สมัครเข้าร่วมโครงการระบบการจัดการสิ่งแวดล้อม (EMS-DIW) และระบบเศรษฐกิจหมุนเวียน ดำเนินการเพิ่มพื้นที่เป้าหมายอีก ๔ จังหวัด ได้แก่ จังหวัดพระนครศรีอยุธยา ชลบุรี ฉะเชิงเทรา และระยอง ดำเนินการ ดังนี้

(๑) **ด้านการส่งเสริมพัฒนาระบบการจัดการสิ่งแวดล้อม (EMS)** ทำการตรวจประเมิน พร้อมทั้งรวบรวมวิเคราะห์ข้อมูลก่อน-หลังการปรับปรุงตามแผนการปฏิบัติการด้านสิ่งแวดล้อมของแต่ละโรงงานครบทั้ง ๑๕ โรงงานแล้ว

(๒) **ด้านการส่งเสริมพัฒนาระบบเศรษฐกิจหมุนเวียน (CE)** จัดทำรายงานสรุปผลการจัดทำแผนธุรกิจการพัฒนาระบบเศรษฐกิจหมุนเวียนของโรงงานที่เข้าร่วมโครงการ แยกรายโรงงานเรียบร้อยแล้วทั้ง ๑๐ โรงงาน

(๓) **จัดการฝึกอบรมเชิงปฏิบัติการหลักสูตร "การจัดทำระบบการจัดการสิ่งแวดล้อม (EMS) และระบบเศรษฐกิจหมุนเวียน (CE)"** ให้แก่ผู้ประกอบกิจการโรงงานอุตสาหกรรม เพื่อส่งเสริมให้โรงงานอุตสาหกรรมนำระบบการจัดการสิ่งแวดล้อมและระบบเศรษฐกิจหมุนเวียนไปประยุกต์ใช้ในโรงงานให้เกิดประโยชน์สูงสุด เมื่อวันที่ ๑๘-๑๙ พฤศจิกายน ๒๕๖๔ ผ่านสื่ออิเล็กทรอนิกส์ โดยมีผู้เข้าร่วมการฝึกอบรมฯ ทั้งสิ้น ๑๖๘ คน (เป้าหมาย ๑๕๐ คน)

(๔) **จัดฝึกอบรมหลักสูตร "แนวทางการจัดการพลังงานสำหรับโรงงานอุตสาหกรรม"** ให้แก่ผู้ประกอบกิจการโรงงานอุตสาหกรรม เพื่อสร้างความเข้าใจต่อผลกระทบของการใช้พลังงานในปัจจุบัน สร้างจิตสำนึกในการอนุรักษ์พลังงานอย่างเป็นระบบ เสริมสร้างแนวคิดการป้องกัน การวิเคราะห์ และแก้ไขปัญหาด้านพลังงานอย่างมีรูปแบบ เมื่อวันที่ ๒๖ พฤศจิกายน ๒๕๖๔ ผ่านสื่ออิเล็กทรอนิกส์ โดยมีผู้เข้าร่วมการฝึกอบรมฯ จำนวน ๘๑ คน (เป้าหมาย ๗๐ คน)

(๕) **จัดสัมมนาเผยแพร่ผลสำเร็จการดำเนินงานโครงการฯ** และพิธีมอบสัญลักษณ์รับรองระบบการจัดการสิ่งแวดล้อมสำหรับโรงงานอุตสาหกรรม (EMS-DIW) ผ่านสื่ออิเล็กทรอนิกส์ เมื่อวันที่ ๑๔ ธันวาคม ๒๕๖๔ โดยมีโรงงานอุตสาหกรรมที่ผ่านการพิจารณารับรองทั้งสิ้น ๑๐ โรงงาน แบ่งเป็นระบบการจัดการสิ่งแวดล้อมขั้นที่ ๑ จำนวน ๒ โรงงาน และขั้นที่ ๒ จำนวน ๘ โรงงาน นอกจากนี้มีการมอบเกียรติบัตรให้แก่โรงงานอุตสาหกรรมที่สามารถนำระบบเศรษฐกิจหมุนเวียนไปใช้ในการเพิ่มประสิทธิภาพและลดต้นทุนการผลิต จำนวน ๑๐ โรงงาน ซึ่งการจัดงานสัมมนาฯ ครั้งนี้มีผู้เข้าร่วมงานทั้งสิ้น ๒๑๑ คน (เป้าหมายไม่น้อยกว่า ๑๕๐ คน)

๑๐) โครงการส่งเสริมสถานประกอบการเพื่อมุ่งสู่การเป็นอุตสาหกรรมสีเขียว ปีงบประมาณ พ.ศ. ๒๕๖๔ ดำเนินการ ดังนี้

(๑) ถ่ายทอดความรู้ และให้คำปรึกษาแนะนำให้กับผู้ประกอบกิจการโรงงานที่เข้าร่วมโครงการฯ ตามหลักเกณฑ์การพิจารณาให้การรับรองของอุตสาหกรรมสีเขียว ระหว่างวันที่ ๑๖ มีนาคม ๒๕๖๔ - ๒๘ พฤษภาคม ๒๕๖๔ ครบทั้ง ๑๒๕ โรงงานแล้ว

(๒) ตรวจติดตามความก้าวหน้าประสิทธิผลของการดำเนินงานตามแผนงานการจัดการสิ่งแวดล้อม รวมทั้งรวบรวมเอกสารหลักฐานเพื่อยื่นขอรับรองอุตสาหกรรมสีเขียวให้แก่โรงงานที่เข้าร่วมโครงการฯ ระหว่างวันที่ ๑ มิถุนายน ๒๕๖๔ - ๓๐ สิงหาคม ๒๕๖๔ ครบทั้ง ๑๒๕ โรงงานแล้ว

(๓) จัดทำรายงานผลการดำเนินงานตามแผนงานการจัดการสิ่งแวดล้อมของโรงงานที่เข้าร่วมโครงการฯ ทั้ง ๑๒๕ โรงงาน และจัดส่งให้กับโรงงานทางไปรษณีย์แล้วเมื่อวันที่ ๒ กันยายน ๒๕๖๔

(๔) ยื่นขอรับรองอุตสาหกรรมสีเขียวให้แก่โรงงาน จำนวน ๑๒๕ โรงงาน เมื่อวันที่ ๑ กันยายน ๒๕๖๔ ดังนี้ ระดับ ๒ จำนวน ๙๖ โรงงาน ระดับ ๓ จำนวน ๑๕ โรงงาน และระดับ ๔ จำนวน ๑๔ โรงงาน

(๕) จัดทำวิดิทัศน์เพื่อเผยแพร่ความรู้เกี่ยวกับการรายงานข้อมูลตามระบบฐานข้อมูลกฎกระทรวงควบคุมการปนเปื้อนในดินและน้ำใต้ดินภายในบริเวณโรงงาน พ.ศ. ๒๕๕๙ ความยาว ๘ นาที

(๖) จัดทำและจัดพิมพ์จุลสาร Green Industry จำนวน ๓ ฉบับ ฉบับละ ๓๐๐ เล่ม

(๗) จัดงานพิธีมอบรางวัลอุตสาหกรรม สีเขียว (โล่รางวัล) และการสัมมนาแลกเปลี่ยนความรู้ Green Industry Forum หัวข้อ “การขับเคลื่อนระบบอุตสาหกรรมสีเขียว ภายใต้โมเดลเศรษฐกิจใหม่ BCG Model” เมื่อวันที่ ๒๙ พฤศจิกายน ๒๕๖๔ ณ โรงแรมเซ็นทรา บาย เซ็นทาราศูนย์ราชการและคอนเวนชันเซ็นเตอร์ แจ้งวัฒนะ กรุงเทพฯ โดยมีการมอบรางวัลให้แก่สถานประกอบการที่ได้รับอุตสาหกรรมสีเขียว ระดับที่ ๔ และระดับที่ ๕ ในปี พ.ศ. ๒๕๖๓-๒๕๖๔ ดังนี้

- ระดับที่ ๔ วัฒนธรรมสีเขียว (Green Culture) จำนวน ๒๓๖ ราย
- ระดับที่ ๕ เครือข่ายสีเขียว (Green Network) จำนวน ๓๒ ราย

นอกจากนี้ภายในงานได้มีการจัดงานแสดงสินค้าภายใต้อุตสาหกรรมสีเขียวและเป็นมิตรต่อสิ่งแวดล้อม จำนวน ๑๒ บูธ

(๘) สรุปผลการประเมินประสิทธิภาพในภาพรวมของการลดปัญหามลพิษต่อสิ่งแวดล้อม ลดการใช้พลังงาน ลดต้นทุนพลังงานและการผลิตได้ ดังนี้

- สามารถลดการใช้ทรัพยากรน้ำ ๒,๑๐๔,๑๔๒.๐๖ ลูกบาศก์เมตร/ปี
- ลดการใช้พลังงานไฟฟ้า ๗,๐๖๔,๔๐๐.๗๐ กิโลวัตต์-ชั่วโมง/ปี
- ลดการใช้พลังงานความร้อน ๕๓,๗๑๖,๒๓๒.๙๓ เมกะจูล/ปี
- ลดการใช้วัตถุดิบ ๑,๙๑๕.๒๖ ตัน/ปี
- ลดการปลดปล่อยก๊าซคาร์บอนไดออกไซด์ ๘,๘๙๓.๔๔ ตัน/ปี
- คิดเป็นค่าใช้จ่ายที่ประหยัดได้ ๔๐,๖๖๗,๙๐๐.๖๕ บาท/ปี

ปีงบประมาณ พ.ศ. ๒๕๖๖ ดำเนินการโดยการสร้างความตระหนักให้บุคลากรในทุกระดับ มีความรู้ ความเข้าใจเกี่ยวกับการพัฒนาอย่างยั่งยืน โดยการเผยแพร่องค์ความรู้ แนวคิด และประสบการณ์จากองค์กรที่ประสบความสำเร็จ ผ่านสื่อต่าง ๆ รวมทั้งการสร้างและพัฒนาผู้เชี่ยวชาญ ผู้ประเมินและการให้บริการช่วยเหลือ แก่สถานประกอบการเพื่อให้สามารถพัฒนาไปสู่การเป็นอุตสาหกรรมสีเขียว ทั้งนี้ อยู่ระหว่างดำเนินการตามระเบียบฯ พัสดุ

๑๑) โครงการตรวจประเมินสถานประกอบการที่ขอเทียบระดับหรือเลื่อนระดับสู่อุตสาหกรรมสีเขียว ระดับที่ ๓ - ๕ ปีงบประมาณ พ.ศ. ๒๕๖๔ ดำเนินการ ดังนี้

(๑) สถานประกอบการที่ผ่านการพิจารณาให้การรับรองอุตสาหกรรมสีเขียว ปี ๒๕๖๔ มีจำนวนทั้งสิ้น ๗๖ โรงงาน แบ่งเป็น <u>ระดับ ๓</u> จำนวน ๑ ราย <u>ระดับ ๔</u> จำนวน ๗๑ ราย <u>ระดับ ๕</u> จำนวน ๔ ราย และมีสถานประกอบการที่ไม่สามารถดำเนินการแก้ไขข้อบกพร่องแล้วเสร็จภายในกำหนดเวลาของโครงการฯ จำนวน ๑๖ ราย

(๒) ประเมินผลปริมาณการลดการปลดปล่อยก๊าซเรือนกระจกโดยเปรียบเทียบการใช้ทรัพยากรระหว่างปี ๒๕๖๒ กับปี ๒๕๖๓ ลดลง ๓๖๒,๐๑๖.๗๓ tCO_2e

๑๒) โครงการมาตรการถ่ายทอดเทคโนโลยีและนวัตกรรมการพัฒนาระบบเศรษฐกิจหมุนเวียน กรมโรงงานอุตสาหกรรม กระทรวงอุตสาหกรรม ได้รับอนุมัติ

ทุนอุดหนุนทำกิจกรรมส่งเสริมและสนับสนุนการวิจัยและนวัตกรรม ประจำปี ๒๕๖๓ จาก สำนักงานการวิจัยแห่งชาติเพื่อดำเนินการวิจัยโครงการมาตรการถ่ายทอดเทคโนโลยีและนวัตกรรมการพัฒนาระบบเศรษฐกิจหมุนเวียน (Circular Economy) พร้อมทั้งสร้างรูปแบบธุรกิจใหม่ที่เป็นต้นแบบโมเดลทางธุรกิจของระบบเศรษฐกิจหมุนเวียน และบ่มเพาะผู้เชี่ยวชาญด้านเศรษฐกิจหมุนเวียน ซึ่งประกอบด้วย

- โครงการย่อยที่ ๑ มาตรการถ่ายทอดเทคโนโลยีและนวัตกรรมการพัฒนาระบบเศรษฐกิจหมุนเวียนในอุตสาหกรรมพลาสติกระดับ SMEs ดำเนินการโดยจุฬาลงกรณ์มหาวิทยาลัย

- โครงการย่อยที่ ๒ มาตรการถ่ายทอดเทคโนโลยีและนวัตกรรมการพัฒนาระบบเศรษฐกิจหมุนเวียนในอุตสาหกรรมฟอกหนังระดับ SMEs ดำเนินการโดยสภาอุตสาหกรรมแห่งประเทศไทย

โดยได้จับมือกับผู้ประกอบการวิสาหกิจขนาดกลางและขนาดย่อม จำนวน ๑๔ แห่ง เพื่อนำร่องสร้างโรงงานต้นแบบที่บริหารจัดการทรัพยากรตามแนวคิดเศรษฐกิจหมุนเวียน ใช้วัตถุดิบในกระบวนการผลิตให้คุ้มค่าและลดการเกิดขยะ เพิ่มการเติบโตทางเศรษฐกิจ พร้อมยกระดับคุณภาพชีวิตที่เป็นมิตรกับสิ่งแวดล้อม โดยมีผลการดำเนินงาน มีดังนี้

- จัดทำสัญญาร่วมรับทุนเพื่อดำเนินมาตรการถ่ายทอดเทคโนโลยีและนวัตกรรมการพัฒนาระบบเศรษฐกิจหมุนเวียนในอุตสาหกรรมพลาสติกและฟอกหนัง ระหว่างกรมโรงงานอุตสาหกรรม กับสภาอุตสาหกรรมแห่งประเทศไทย โดยสถาบันน้ำและสิ่งแวดล้อมเพื่อความยั่งยืน โดยมีระยะเวลาดำเนินงานตั้งแต่เดือนพฤศจิกายน ๒๕๖๔-มีนาคม ๒๕๖๕

- เมื่อวันศุกร์ที่ ๓ ธันวาคม ๒๕๖๔ ได้มีการจัดประชุมหารือเพื่อเตรียมการจัดทำหลักสูตรของโครงการมาตรการถ่ายทอดเทคโนโลยีและนวัตกรรมการพัฒนาระบบเศรษฐกิจหมุนเวียน พร้อมทั้งการปรับแก้ร่างรายงานฉบับสมบูรณ์ ผ่านสื่ออิเล็กทรอนิกส์ (โปรแกรม ZOOM)

- เมื่อวันที่ ๗ มกราคม ๒๕๖๕ หัวหน้าโครงการฯ ได้จัดประชุมร่วมกับคณะผู้วิจัยโครงการย่อยที่ ๓ โครงการถ่ายทอดเทคโนโลยีและนวัตกรรมการพัฒนาระบบเศรษฐกิจหมุนเวียนในอุตสาหกรรมพลาสติกและฟอกหนัง เพื่อวางแผนและเตรียมการจัดอบรมหลักสูตรที่ปรึกษา (Coaching) ด้านการถ่ายทอดเทคโนโลยีและนวัตกรรมการพัฒนาระบบเศรษฐกิจหมุนเวียน (กลุ่มพลาสติกและฟอกหนัง) และการจัดสัมมนาเชิงปฏิบัติการเกี่ยวกับหลักการเศรษฐกิจหมุนเวียน และมาตรการเทคโนโลยีและนวัตกรรมที่เกี่ยวข้อง การเอื้อประโยชน์ร่วมกัน

ระหว่างอุตสาหกรรม ให้แก่ผู้ประกอบกิจการโรงงาน อย่างน้อย ๔ ครั้ง เป้าหมายไม่น้อยกว่า ๓๐๐ โรงงาน และจะรับสมัครโรงงานอุตสาหกรรมเข้าร่วมโครงการฯ จำนวน ๑๕๐ โรงงาน

- จัดการฝึกอบรมเชิงปฏิบัติการหลักสูตร "การสร้างที่ปรึกษาการพัฒนาระบบเศรษฐกิจหมุนเวียนในโรงงานอุตสาหกรรม" (CE Coaching) ภายใต้โครงการถ่ายทอดเทคโนโลยีและนวัตกรรมการพัฒนาระบบเศรษฐกิจหมุนเวียนในอุตสาหกรรมพลาสติกและฟอกหนัง จำนวน ๒๐ ราย ซึ่งกำหนดจัดอบรม จำนวน ๑ ครั้ง ระยะเวลา ๕ วัน ในวันที่ ๑๙-๒๑ และวันที่ ๒๔-๒๕ มกราคม ๒๕๖๕ ณ ห้องประชุมกรรณิการ์ โรงแรมแมนดาริน แมนเนจบาย เซ็นเตอร์ พ้อยท์ กรุงเทพฯ และได้จัดพิธีมอบเกียรติบัตรแก่ผู้ประกอบกิจการโรงงานและประกาศนียบัตรแก่ผู้ช่วยนักวิจัย เมื่อวันที่ ๒๕ มกราคม ๒๕๖๕

- เมื่อวันที่ ๑๔ กุมภาพันธ์ ๒๕๖๕ จัดประชุมร่วมกับคณะผู้วิจัยโครงการย่อยที่ ๓ โครงการถ่ายทอดเทคโนโลยีและนวัตกรรมการพัฒนาระบบเศรษฐกิจหมุนเวียนในอุตสาหกรรมพลาสติกและฟอกหนัง เพื่อเตรียมการและกำหนดหัวข้อการจัดสัมมนาเชิงปฏิบัติการเกี่ยวกับหลักการเศรษฐกิจหมุนเวียน และมาตรการเทคโนโลยีและนวัตกรรมที่เกี่ยวข้อง การเอื้อประโยชน์ร่วมกันระหว่างอุตสาหกรรมให้แก่ผู้ประกอบกิจการโรงงาน

- คณะผู้ตรวจสอบทางวิชาการโครงการวิจัยและนวัตกรรมด้านอุตสาหกรรม ได้มีการประชุม ครั้งที่ ๑/๒๕๖๕ เมื่อวันที่ ๑๖ มีนาคม ๒๕๖๕ เวลา ๐๘.๓๐ - ๑๐.๓๐ น. ณ ห้องประชุมอาคาร วช.๔ ชั้น ๓ สำนักงานการวิจัยแห่งชาติ (วช.) เพื่อพิจารณาร่างรายงานการวิจัยฉบับสมบูรณ์ (ฉบับแก้ไข) แผนงาน วิจัย เรื่อง มาตรการถ่ายทอดเทคโนโลยีและนวัตกรรมการพัฒนาระบบเศรษฐกิจหมุนเวียน ทั้งนี้ได้มีข้อคิดเห็นและข้อเสนอแนะให้กรมโรงงานอุตสาหกรรมปรับแก้ไขต่อไป

- กรมโรงงานอุตสาหกรรม ได้จัดส่งรายงานโครงการย่อยที่ ๓ โครงการถ่ายทอดเทคโนโลยีและนวัตกรรมการพัฒนาระบบเศรษฐกิจหมุนเวียนในอุตสาหกรรมพลาสติกและฟอกหนัง ซึ่งเป็นการสร้าง CE Coach จำนวน ๒๐ คน และนำผลการวิจัยของโครงการย่อยที่ ๑ และ ๒ ไปถ่ายทอดสู่โรงงานที่เข้าร่วมโครงการ ผ่านสื่ออิเล็กทรอนิกส์ (โปรแกรม Zoom) จำนวน ๓๐๐ โรงงาน

- กรมโรงงานอุตสาหกรรม ได้สรุปภาพรวมโครงการย่อยทั้ง ๓ โครงการ และจัดทำรายงานฉบับสมบูรณ์ ส่งให้คณะผู้ตรวจสอบทางวิชาการโครงการวิจัยและนวัตกรรมด้านอุตสาหกรรม ซึ่งได้รับความเห็นชอบแล้ว

๑๓) การพัฒนาและส่งเสริมอุตสาหกรรมชีวภาพ (Bioeconomy: Non-food) ประจำปีงบประมาณ พ.ศ. ๒๕๖๔ มีวัตถุประสงค์เพื่อสร้างมูลค่าเพิ่มให้กับ

อุตสาหกรรมอ้อยและน้ำตาลทรายด้วยการพัฒนา ส่งเสริม และสนับสนุนเป็นผลิตภัณฑ์ชีวภาพ โดยมีกิจกรรม ดังนี้

(๑) การวิจัยและพัฒนาผลิตภัณฑ์ชีวภาพจากอ้อย น้ำตาลทราย และและพืชเศรษฐกิจอื่น จำนวน ๗ ผลิตภัณฑ์

(๒) การให้คำปรึกษาและแนะนำสถานประกอบการด้านอุตสาหกรรมชีวภาพ รวมจำนวน ๕ กิจการ

(๓) มีการสร้างมูลค่าเพิ่มโดยการนำผลิตผลที่ได้จากอ้อยที่มีการเพาะปลูกในประเทศไทยมาผลิตเป็นผลิตภัณฑ์ชีวภาพประเภทต่าง ๆ มากกว่าร้อยละ ๑๐ เมื่อเปรียบเทียบกับราคาวัตถุดิบที่ใช้ผลิต

โดยมีผลการดำเนินงาน ดังนี้

(๑) คัดเลือกผลิตภัณฑ์ชีวภาพในกลุ่มผลิตภัณฑ์พลาสติกชีวภาพ เคมีชีวภาพ เวชภัณฑ์/เครื่องสำอางค์ จำนวน ๗ ผลิตภัณฑ์ ดังนี้

- ถุงฟิล์มพลาสติกใช้สำหรับบรรจุอาหารสด กลุ่มอุตสาหกรรมพลาสติกชีวภาพในกลุ่มบรรจุภัณฑ์ใช้ครั้งเดียวทิ้ง
- ถุงซองน้ำตาล กลุ่มอุตสาหกรรมพลาสติกชีวภาพในกลุ่มบรรจุภัณฑ์ใช้ครั้งเดียวทิ้ง
- ยูเอสบีแฟลตไดร์ฟ กลุ่มอุตสาหกรรมพลาสติกชีวภาพในกลุ่มบรรจุภัณฑ์ของใช้อิเล็กทรอนิกส์
- เซิร์ฟสเก็ต กลุ่มอุตสาหกรรมกลุ่มผลิตภัณฑ์ของใช้ทั่วไป
- เหล้ารัม กลุ่มอุตสาหกรรม กลุ่มผลิตภัณฑ์อาหารและเคมีชีวภาพ
- ลิปบาล์มที่มีส่วนผสมจากไขอ้อย กลุ่มอุตสาหกรรมเวชภัณฑ์ชีวภาพในกลุ่มผลิตภัณฑ์เครื่องสำอาง
- สบู่เหลวมีส่วนผสมคสวาเลยชนจากอ้อยและเยื่อสกัดจากชานอ้อย (เพื่อขัดผิว)กลุ่มอุตสาหกรรม เวชภัณฑ์ชีวภาพในกลุ่มผลิตภัณฑ์เครื่องสำอาง

(๒) กิจกรรมคัดเลือกผลิตภัณฑ์เพื่อทดลองผลิตในสถานประกอบการ จำนวน ๓ ผลิตภัณฑ์ เพื่อพัฒนาผลิตภัณฑ์ในระดับอุตสาหกรรม ดังนี้

- บริษัท ทานตะวันอุตสาหกรรม จำกัด ผลิตถุงพลาสติกบรรจุอาหารสด
- บริษัท นีโอพลาสท์โตเมอร์ จำกัด ผลิตยูเอสบีแฟสชไดร์ฟ

- บริษัท นิยมศิลป์ดีไซน์ จำกัด ผลิตเซิร์ฟสเก็ต

๑๔) โครงการพัฒนาและส่งเสริมอุตสาหกรรมชีวภาพ (Bioeconomy ; Non-food) ประจำปีงบประมาณ พ.ศ. ๒๕๖๕ มีวัตถุประสงค์เพื่อสร้างมูลค่าเพิ่มให้กับอุตสาหกรรมอ้อยและน้ำตาลทรายด้วยการพัฒนา ส่งเสริม และสนับสนุนเป็นผลิตภัณฑ์ชีวภาพ โดยมีกิจกรรม ดังนี้

(๑) การวิจัยและพัฒนาผลิตภัณฑ์ชีวภาพจากอ้อย น้ำตาลทรายและและพืชเศรษฐกิจอื่น จำนวน ๔ ผลิตภัณฑ์

(๒) การให้คำปรึกษาและแนะนำสถานประกอบการด้านอุตสาหกรรมชีวภาพ รวมจำนวน ๒ กิจการ

(๓) ผู้ประกอบการหรือผู้ผลิตมีความสนใจผลิตผลิตภัณฑ์มากกว่าร้อยละ ๗๐

(๔) ผู้บริโภคมีความสนใจใช้ผลิตภัณฑ์มากกว่าร้อยละ ๘๐

โดยได้ดำเนินการ ดังนี้

(๑) คณะกรรมการตรวจรับพัสดุ ได้พิจารณาแผนการดำเนินงาน กำหนดแผนงาน ระยะเวลา ขั้นตอน และวิธีการดำเนินงานอย่างละเอียดในทุกขั้นตอนการดำเนินงาน เพื่อใช้เป็นแนวทางในการดำเนินงานตลอดโครงการ เมื่อวันที่ ๒๘ มกราคม ๒๕๖๕

(๒) อยู่ระหว่างนำเสนอผู้บริหารให้ความเห็นชอบแผนการดำเนินงาน และพิจารณาคัดเลือกผลิตภัณฑ์ที่จะวิจัยและพัฒนาเป็นผลิตภัณฑ์ชีวภาพ

(๓) อยู่ระหว่างการดำเนินการ พิจารณาคัดเลือกจำนวน ๔ ผลิตภัณฑ์ เพื่อนำไปวิเคราะห์ศักยภาพในการส่งเสริมพัฒนาเป็นผลิตภัณฑ์ชีวภาพ

๑๕) โครงการเพิ่มผลิตภาพการผลิตอ้อย (Productivity) ปีงบประมาณ พ.ศ. ๒๕๖๔ ดำเนินการ ดังนี้

(๑) การพัฒนาศูนย์การเรียนรู้และกลุ่มการเรียนรู้เพื่อการพัฒนาด้านอ้อย โดยได้ดำเนินการสร้างองค์ความรู้ให้กับศูนย์การเรียนรู้และกลุ่มการเรียนรู้ทั้ง ๘ ศูนย์ ส่งเสริมองค์ความรู้ในการจัดทำแปลงสาธิต จำนวน ๓๒ ไร่ และเก็บข้อมูลผลผลิตจากแปลงสาธิต

(๒) เพาะเลี้ยงขยายพันธุ์แมลงศัตรูธรรมชาติ (แมลงหางหนีบ จำนวน ๑,๑๐๒ กล่อง และแตนเบียนไข่ จำนวน ๑,๕๐๐ ถุง)

(๓) การออกเยี่ยมและติดตามให้คำแนะนำให้กับสมาชิกกลุ่มการเรียนรู้ จำนวน ๑๐ ครั้ง

(๔) อบรมถ่ายทอดความรู้ด้านการผลิตอ้อยให้กับสมาชิกกลุ่มการเรียนรู้ จำนวน ๑๒๒ คน

(๕) เก็บตัวอย่างน้ำตาลจากโรงงานน้ำตาลทรายทั่วประเทศตามที่โรงงานน้ำตาลทรายแต่ละโรงผลิต เพื่อวิเคราะห์หาโลหะหนักที่ปนเปื้อน (สารหนู, แคดเมี่ยม, ทองแดง, ตะกั่ว) อยู่ระหว่างการขั้นตอนการวิเคราะห์ผล

(๖) อบรมสัมมนาผ่านระบบ Zoom เรื่องการบริหารการผลิตอ้อยในระบบอุตสาหกรรมไทย เมื่อวันที่ ๓๐ สิงหาคม ๒๕๖๔

๑๖) โครงการพัฒนาการผลิตภัณฑ์น้ำตาลสู่ผลิตภัณฑ์มูลค่าสูง (High Value) โดยมีเป้าหมายการดำเนินการ ดังนี้

(๑) มีผลการศึกษาวิธีการผลิตและจำหน่ายผลิตภัณฑ์น้ำตาลเพื่อสุขภาพ Low GI จำนวน ๑ วิธีการ/๑ ผลิตภัณฑ์

(๒) มีผลการศึกษาวิธีการผลิตและจำหน่ายผลิตภัณฑ์กรดลีวูลินิก (clavulanic acid) จำนวน ๑ วิธีการ/๑ ผลิตภัณฑ์

(๓) บุคลากร (ภาครัฐเอกชนและสถาบันการศึกษา) ได้รับการถ่ายทอดเทคโนโลยีการผลิตไม่น้อยกว่า ๑๑๐ คน

(๔) บุคลากรที่เกี่ยวข้องกับอุตสาหกรรมอ้อยและน้ำตาลทรายได้รับการถ่ายทอดองค์ความรู้ด้านอุตสาหกรรมชีวภาพ ทางเทคโนโลยีชีวภาพและกระบวนการผลิตไม่น้อยกว่า ๓๐ คน

โดยมีผลการดำเนินการ ดังนี้

(๑) ที่ปรึกษาโครงการดำเนินการส่งรายงานการเริ่มงาน (Inception report) แผนการดำเนินงานโครงการ เรียบร้อยแล้ว

(๒) คณะกรรมการตรวจรับพัสดุกำหนดจัดประชุม ครั้งที่ ๑/๒๕๖๕ เพื่อพิจารณาแผนการดำเนินโครงการในวันที่ ๔ กุมภาพันธ์ ๒๕๖๕ ทางเทคโนโลยีชีวภาพและกระบวนการผลิตไม่น้อยกว่า ๓๐ คน

(๓) อยู่ระหว่างการดำเนินการเพื่อวิเคราะห์ทดสอบกระบวนการสร้างสารกรดลีวูลินิก (levulinic acid)

๑๗) การพัฒนาเทคโนโลยีการผลิตแบตเตอรี่โซเดียมไอออนจากแหล่งแร่เกลือหินเพื่อรองรับอุตสาหกรรมศักยภาพ โดยมีเป้าหมายการดำเนินงาน ดังนี้

(๑) เทคโนโลยีการผลิตวัตถุดิบ (แร่คุณภาพสูง/โลหะขั้นสูง) ที่จำเป็นต่อการพัฒนาอุตสาหกรรมศักยภาพ ในระดับห้องปฏิบัติการ (Lab Scale) และระดับโรงงานต้นแบบ (Pilot Scale) ๑ ชนิด/เทคโนโลยี

(๒) จำนวนผลิตภัณฑ์ที่นำไปทดลองใช้งานจริงในกลุ่มอุตสาหกรรมศักยภาพ ๓ ตัวอย่าง

(๓) สถานประกอบการในโซ่อุปทานของอุตสาหกรรมศักยภาพที่เข้ารับคำปรึกษาในการพัฒนาในด้านต่าง ๆ ๒ ราย

(๔) ผู้ประกอบการในโซ่อุปทานของอุตสาหกรรมศักยภาพที่ได้รับการถ่ายทอดองค์ความรู้และเทคโนโลยีการผลิตที่ผ่านการพัฒนา ๕๐ คน

ผลการดำเนินงาน

- ลงนามในสัญญากับมหาวิทยาลัยขอนแก่นเมื่อวันที่ ๔ มีนาคม ๒๕๖๕
- ลงพื้นที่เพื่อสำรวจและเก็บข้อมูลสำหรับการวิจัยที่จังหวัดสกลนครและอุดรธานี เมื่อวันที่ ๑๘-๑๙ มีนาคม ๒๕๖๕
- ดำเนินการศึกษา วิจัยและทดลองเทคโนโลยีการนำแร่/โลหะ/วัตถุดิบทดแทนมาใช้เป็นวัตถุดิบในการผลิตแบตเตอรี่สำหรับอุตสาหกรรมแห่งอนาคตในระดับห้องปฏิบัติการ (Lab scale) แล้วเสร็จ
- ดำเนินการพัฒนาต่อยอดเทคโนโลยีการนำแร่/โลหะ/วัตถุดิบทดแทนมาใช้เป็นวัตถุดิบในการผลิตแบตเตอรี่สำหรับอุตสาหกรรมแห่งอนาคต ในระดับโรงงานต้นแบบ (Pilot scale) และทดสอบคุณภาพผลิตภัณฑ์ต้นแบบ (Pilot prototype) แล้วเสร็จ
- ดำเนินการเยี่ยมชมสถานประกอบการในโซ่อุปทานของอุตสาหกรรมเป้าหมาย จำนวน ๒ โรงงาน เพื่อให้คำปรึกษาในการพัฒนาด้านเทคโนโลยี นวัตกรรมการผลิต และด้านอื่น ๆ ณ บริษัท อมิตา เทคโนโลยี (ประเทศไทย) จำกัด และ บริษัท แอ๊บโซลูท แอสเซมบลี จำกัด เมื่อวันที่ ๒๓ สิงหาคม ๒๕๖๕
- ดำเนินการจัดทำผลิตภัณฑ์ต้นแบบ (Pilot prototype) และนำไปทดลองใช้งานจริงในกลุ่มอุตสาหกรรมเป้าหมายแล้วเสร็จ
- อยู่ระหว่างจัดเตรียมจัดสัมมนา/ฝึกอบรมถ่ายทอดองค์ความรู้และเทคโนโลยีการผลิตที่ได้พัฒนาขึ้นให้กับผู้ประกอบการกลุ่มเป้าหมายและผู้สนใจในวันที่ ๑๕ พฤศจิกายน ๒๕๖๕

๑๘) การขับเคลื่อนเศรษฐกิจหมุนเวียนในอุตสาหกรรมเป้าหมายที่ผลิต รีไซเคิล หรือนำทรัพยากรแร่และโลหะไปใช้ประโยชน์ โดยมีเป้าหมายการดำเนินงานดังนี้

(๑) จำนวนสถานประกอบการที่ได้รับการตรวจประเมินตามหลักเกณฑ์และตัวชี้วัดประสิทธิภาพการประยุกต์ใช้หลักการเศรษฐกิจหมุนเวียนในองค์กร ๕๐ ราย (สถานประกอบการ)

(๒) จำนวนสถานประกอบการที่ได้รับการพัฒนาและยกระดับตามหลักเกณฑ์และตัวชี้วัดประสิทธิภาพการประยุกต์ใช้หลักการเศรษฐกิจหมุนเวียนในองค์กร ๕ ราย (สถานประกอบการ)

(๓) จำนวนผู้ที่ได้รับการถ่ายทอดองค์ความรู้เกี่ยวกับเศรษฐกิจหมุนเวียน ๑๐๐ ราย (คน)

โดยดำเนินการ ดังนี้

- ลงนามในสัญญากับสถาบันรับรองมาตรฐานไอเอสโอ เมื่อวันที่ ๒๑ มกราคม ๒๕๖๕

- จัดสัมมนาเพื่อถ่ายทอดองค์ความรู้เกี่ยวกับหลักการเศรษฐกิจหมุนเวียน (Circular Economy) เกณฑ์ตัวชี้วัด และระบบการประเมินประสิทธิภาพการประยุกต์ใช้หลักการเศรษฐกิจหมุนเวียนในองค์กรให้แก่ผู้ประกอบการในกลุ่มอุตสาหกรรมเป้าหมาย ในรูปแบบการสัมมนาออนไลน์ ในวันที่ ๒๘ กุมภาพันธ์ ๒๕๖๕ โดยมีผู้สนใจเข้าร่วมการสัมมนา จำนวน ๒๒๒ ราย

- ดำเนินการรับสมัครสถานประกอบการเข้าร่วมโครงการตั้งแต่ช่วงปลายเดือนกุมภาพันธ์ และมีการประชุมรายงานความก้าวหน้า เพื่อคัดเลือกสถานประกอบการที่เข้าร่วมโครงการ เมื่อวันที่ ๔ เมษายน ๒๕๖๕

- อบรมเตรียมความพร้อม เพื่อรับการตรวจประเมินและการใช้โปรแกรม Circular Economy Performance Assessment System ให้กับสถานประกอบการจำนวน ๕๐ ราย ที่สมัครเข้าร่วมโครงการ เมื่อวันที่ ๘ เมษายน ๒๕๖๕

- ตรวจประเมินสถานประกอบการตามหลักเกณฑ์และตัวชี้วัดประสิทธิภาพการประยุกต์ใช้หลักการเศรษฐกิจหมุนเวียนในองค์กรในเดือนเมษายน ๒๕๖๕ รวมทั้งสิ้น ๕๐ ราย

- คัดเลือกกลุ่มอุตสาหกรรมเป้าหมายที่ผ่านการตรวจประเมิน จำนวนไม่น้อยกว่า 5 ราย เพื่อพัฒนาและยกระดับการประยุกต์ใช้หลักการเศรษฐกิจหมุนเวียนในองค์กรแล้วเสร็จ

- ดำเนินการวินิจฉัยและให้คำปรึกษาแนะนำเชิงลึกเพื่อพัฒนาและยกระดับสถานประกอบการตามหลักเกณฑ์และตัวชี้วัดประสิทธิภาพการประยุกต์ใช้หลักการเศรษฐกิจหมุนเวียนในองค์กร จำนวน ๕ ราย แล้วเสร็จ

- รวบรวมและจัดทำกรณีศึกษาที่ดีในการพัฒนาและยกระดับสถานประกอบการที่มีการประยุกต์ใช้หลักการเศรษฐกิจหมุนเวียนได้อย่างมีประสิทธิภาพและประสิทธิผล จำนวน ๕ กรณีศึกษา

๑๙) การส่งเสริมการออกแบบตามหลักการเศรษฐกิจหมุนเวียน (Design for Circular Economy) เพื่อการใช้ทรัพยากรอย่างยั่งยืน โดยมีเป้าหมายการดำเนินงาน ดังนี้

(๑) ผู้ประกอบการอุตสาหกรรมได้รับการถ่ายทอดองค์ความรู้ด้านนวัตกรรมและเทคโนโลยีที่เกี่ยวข้องกับการออกแบบตามหลักการเศรษฐกิจหมุนเวียน (Design for Circular Economy) รวมถึงแนวทางและตัวอย่างการประยุกต์ใช้ Design for Circular Economy ในการปรับปรุงและพัฒนาผลิตภัณฑ์ ๑๖๐ ราย

(๒) สถานประกอบการอุตสาหกรรมได้รับการปรับปรุงและพัฒนาผลิตภัณฑ์ (รวมถึงบรรจุภัณฑ์) / กระบวนการผลิต / การเลือกใช้วัตถุดิบตามแนวทาง Design for Circular Economy เพื่อให้มีการใช้ทรัพยากรแร่และโลหะอย่างยั่งยืน ๓ กิจการ

(๓) ตัวอย่างผลิตภัณฑ์ต้นแบบตามแนวทาง Design for Circular Economy ๓ ต้นแบบ

ผลการดำเนินงาน

- ลงนามในสัญญากับสำนักงานพัฒนาวิทยาศาสตร์และเทคโนโลยีแห่งชาติ เมื่อวันที่ ๑๑ กุมภาพันธ์ ๒๕๖๕

- ดำเนินการถ่ายทอดองค์ความรู้นวัตกรรมและเทคโนโลยีที่เกี่ยวข้องกับการออกแบบตามหลักการเศรษฐกิจหมุนเวียน (Design for Circular Economy) ที่จะจัดขึ้น ในวันที่ ๒-๓, ๑๐-๑๑, ๑๖, ๒๔ มีนาคม ๒๕๖๕ และวันที่ ๑ เมษายน ๒๕๖๕ โดยมีผู้สนใจเข้าร่วมรวม จำนวน ๒๐๐ ราย

- ดำเนินการรับสมัครและคัดเลือกสถานประกอบการที่เข้าร่วมโครงการ เมื่อวันที่ ๑๘ เมษายน ๒๕๖๕ ซึ่งมีสถานประกอบการที่ผ่านเกณฑ์ จำนวน ๖ ราย

- อยู่ระหว่างให้คำปรึกษาแนะนำเชิงลึกสถานประกอบการที่ได้รับการคัดเลือก เพื่อปรับปรุงและพัฒนาผลิตภัณฑ์ (รวมถึงบรรจุภัณฑ์)/กระบวนการผลิต/การเลือกใช้วัตถุดิบ ตามแนวทาง Design for Circular Economy

- อยู่ระหว่างจัดทำองค์ความรู้เกี่ยวกับกรณีศึกษาที่มีการประยุกต์ใช้หลักการ Circular Economy สำหรับการออกแบบในรูปแบบสื่อวีดิทัศน์ และเตรียมจัดสัมมนาเพื่อถ่ายทอดองค์ความรู้ให้แก่ผู้ประกอบการและผู้ที่สนใจ ในวันที่ ๒๒ พฤศจิกายน ๒๕๖๕

๒๐) การส่งเสริมและต่อยอดเทคโนโลยีรีไซเคิล เพื่อพัฒนาของเสียเป็นแหล่งทรัพยากรทดแทนในพื้นที่จังหวัดประจวบคีรีขันธ์ เพชรบุรี และพิษณุโลก โดยมีเป้าหมายการดำเนินงาน ดังนี้

(๑) องค์ความรู้และเทคโนโลยีรีไซเคิลขยะหรือของเสียที่เกิดขึ้นในพื้นที่เป้าหมาย ๓ ชนิด

(๒) ผู้ประกอบการ/นักลงทุน/ผู้ที่สนใจได้รับการถ่ายทอดองค์ความรู้และเทคโนโลยีรีไซเคิลทั้งภาคทฤษฎีและภาคปฏิบัติ ๙๐ ราย

ผลการดำเนินงาน

- ลงนามในสัญญากับมหาวิทยาลัยเทคโนโลยีสุรนารี เมื่อวันที่ ๒๙ ธันวาคม ๒๕๖๔

- ได้ดำเนินการลงพื้นที่เป้าหมาย (จังหวัดพิษณุโลก) เพื่อ สำรวจ ศึกษา และรวบรวมข้อมูลชนิด/ประเภทขยะหรือ ของเสียที่เกิดขึ้น เมื่อวันที่ ๑๗-๑๘ กุมภาพันธ์ ๒๕๖๕ และอยู่ระหว่างการเตรียมลงพื้นที่เป้าหมาย (จังหวัดประจวบคีรีขันธ์) ในวันที่ ๙-๑๑ มีนาคม ๒๕๖๕

- คัดเลือกขยะหรือของเสียที่มีศักยภาพในการรีไซเคิลเป็นวัตถุดิบทดแทนด้านแร่/โลหะ รวมถึงพลังงานทดแทน ที่เกิดขึ้นในพื้นที่เป้าหมายแล้วเสร็จ

- ดำเนินการศึกษา วิจัย เพื่อพัฒนาเทคโนโลยีรีไซเคิลขยะหรือของเสียที่ได้รับการคัดเลือก ๓ ชนิด แล้วเสร็จ ได้แก่

(๑) เทคโนโลยีรีไซเคิลกรดเกลือเสื่อมสภาพ (Spent HCl) โดยการผลิตเหล็กออกไซด์ (Fe2O3) สำหรับใช้เป็นวัตถุดิบการผลิตสีป้องกันสนิม

(๒)เทคโนโลยีรีไซเคิลฝุ่นสังกะสีที่เกิดโรงงานอุตสาหกรรมผลิตเหล็ก (โรงงานผลิตเหล็กเส้น) ด้วยเตาหลอมแบบเหนี่ยวนำไฟฟ้า (Induction Furnace) โดยการผลิตเป็นสังกะสีบริสุทธิ์

(๓) เทคโนโลยีรีไซเคิลหน้าจอแอลซีดี (LCD) โดยการผลิตเป็นแก้วโฟม (Foam Glass) สำหรับใช้เป็นแผ่นฉนวนกันความร้อน

- ดำเนินการจัดฝึกอบรมเชิงปฏิบัติการเพื่อถ่ายทอดองค์ความรู้และเทคโนโลยีรีไซเคิลให้แก่ผู้ประกอบการและผู้ที่สนใจ ในวันที่ ๒๒-๒๓ กันยายน ๒๕๖๕ ณ จังหวัดพิษณุโลก และในวันที่ ๒๙-๓๐ กันยายน ๒๕๖๕ ณ จังหวัดเพชรบุรี แล้วเสร็จ โดยมีผู้เข้าร่วมจำนวน ๙๕ ราย

๒๑) การพัฒนาและประยุกต์ใช้เทคโนโลยีรีไซเคิลของกรมอุตสาหกรรมพื้นฐานและการเหมืองแร่ เพื่อสร้าง/ขยายเครือข่ายการนำขยะหรือของเสียกลับมาใช้ประโยชน์เป็นทรัพยากรทดแทน โดยมีเป้าหมายการดำเนินงาน ดังนี้

(๑) องค์ความรู้และเทคโนโลยีรีไซเคิลขยะหรือของเสียที่เกิดขึ้นในพื้นที่เป้าหมาย ๒ ชนิด

(๒) สถานประกอบการอุตสาหกรรมนำเทคโนโลยีที่มีอยู่ของ กพร. ไปสู่การผลิตในเชิงพาณิชย์ ๓ กิจการ

(๓) ผู้ประกอบการ/นักลงทุน/ผู้ที่สนใจได้รับการถ่ายทอดองค์ความรู้และเทคโนโลยีรีไซเคิลทั้งภาคทฤษฎีและภาคปฏิบัติ ๘๐ ราย

ผลการดำเนินงาน

- ลงพื้นที่เพื่อสำรวจและเก็บตัวอย่างของเสียเป้าหมายที่มีศักยภาพในการนำกลับมาใช้ประโยชน์ใหม่ เพื่อเป็นวัตถุดิบให้แก่อุตสาหกรรมในประเทศแล้วเสร็จ

- อยู่ระหว่างศึกษา ทดลอง พัฒนาและต่อยอดเทคโนโลยีรีไซเคิลของ กพร. ให้มีประสิทธิภาพเพิ่มขึ้น และสอดคล้องกับปริมาณขององค์ประกอบและคุณสมบัติขยะหรือของเสียในระดับห้องปฏิบัติการ (Lab scale) จำนวน ๒ ชนิด ได้แก่

(๑) เทคโนโลยีรีไซเคิลเงินจากสารเร่งปฏิกิริยาใช้งานแล้วที่มีเงินเป็นองค์ประกอบ

(๒) เทคโนโลยีรีไซเคิลโมลิบดินัมจากสารเร่งปฏิกิริยาใช้งานแล้วที่มีโมลิบดินัมเป็นองค์ประกอบ

- ศึกษา ทดลอง พัฒนาและต่อยอดเทคโนโลยีรีไซเคิล /อัพไซเคิลเศษทองแดงสู่ทองแดงนาโน สำหรับวัสดุอุปกรณ์ทางการแพทย์ ระดับโรงงานต้นแบบ (Pilot scale) ของปีงบประมาณ พ.ศ. ๒๕๖๔ แล้วเสร็จ และได้จัดฝึกอบรมเชิงปฏิบัติการเรื่อง “เทคโนโลยีรีไซเคิล/อัพไซเคิลเศษทองแดงสู่ทองแดงนาโน สำหรับวัสดุอุปกรณ์ทางการแพทย์”

ณ ศูนย์วิจัยและพัฒนาเทคโนโลยีรีไซเคิล ของ กพร. เมื่อวันอังคารที่ ๓๑ พฤษภาคม ๒๕๖๕ มีผู้ประกอบการเข้าร่วมการอบรมดังกล่าว จำนวน ๒๕ ราย

- ศึกษา ทดลอง พัฒนาและต่อยอดเทคโนโลยีรีไซเคิลเงินจากสารเร่งปฏิกิริยาใช้งานแล้วที่มีเงินเป็นองค์ประกอบ แล้วเสร็จ รวมทั้งได้ทำการจัดฝึกอบรมเชิงปฏิบัติการเพื่อถ่ายทอดองค์ความรู้และเทคโนโลยีรีไซเคิลให้แก่ผู้ประกอบการและผู้ที่สนใจ ณ ศูนย์วิจัยและพัฒนาเทคโนโลยีรีไซเคิลของ กพร. ในวันที่ ๒๓ มิถุนายน ๒๕๖๕ โดยมีผู้สนใจเข้าร่วม ๒๑ ราย

- อยู่ระหว่างศึกษา ทดลอง พัฒนา และต่อยอดเทคโนโลยีรีไซเคิลของ กพร. ให้มีประสิทธิภาพเพิ่มขึ้น และสอดคล้องกับปริมาณขององค์ประกอบและคุณสมบัติขยะหรือของเสียในระดับห้องปฏิบัติการ (Lab scale) จำนวน ๑ ชนิด ได้แก่ เทคโนโลยีรีไซเคิลโมลิบดินัมจากสารเร่งปฏิกิริยาใช้งานแล้วที่มีโมลิบดินัมเป็นองค์ประกอบ

- ดำเนินการขยายผลเทคโนโลยีที่มีอยู่ของ กพร. ไปสู่การผลิตในเชิงพาณิชย์ร่วมกับสถานประกอบการ จำนวน ๓ กิจการ แล้วเสร็จ ได้แก่

(๑) เทคโนโลยีรีไซเคิลซากแผงเซลล์แสงอาทิตย์ครบวงจร ร่วมกับบริษัท ไทยเมทัลโปรดักส์อินดัสตรีย์ จำกัด

(๒) เทคโนโลยีรีไซเคิลสารเร่งปฏิกิริยาใช้งานแล้วที่มีเงินเป็นองค์ประกอบ โดยการผลิตเป็นเงินบริสุทธิ์ ร่วมกับบริษัท ไร้ท์ รีแอคติเวชั่น จำกัด (มหาชน)

(๓) เทคโนโลยีรีไซเคิลฝุ่นสังกะสีจากกระบวนการชุบเคลือบสังกะสีแบบจุ่มร้อน โดยการผลิตเป็นสังกะสีซัลเฟตสำหรับผลิตปุ๋ยในอุตสาหกรรมการเกษตร ร่วมกับบริษัท เอสซีจี ซิเมนต์ จำกัด

- ดำเนินการศึกษา ทดลอง พัฒนา เทคโนโลยีรีไซเคิลสารเร่งปฏิกิริยาใช้งานแล้วที่มีโคบอลต์และโมลิบดีนัมเป็นองค์ประกอบ โดยผลิตเป็นโมลิบดีนัมไตรออกไซต์สำหรับใช้เป็นวัตถุดิบตั้งต้นในการผลิตสารเร่งปฏิกิริยาใหม่แล้วเสร็จ รวมทั้งได้ทำการจัดฝึกอบรมเชิงปฏิบัติการเพื่อถ่ายทอดองค์ความรู้และเทคโนโลยีรีไซเคิลให้แก่ผู้ประกอบการและผู้ที่สนใจ ณ ศูนย์วิจัยและพัฒนาเทคโนโลยีรีไซเคิลของกรมอุตสาหกรรมพื้นฐานและการเหมืองแร่ ในวันที่ ๒๐ ตุลาคม ๒๕๖๕ โดยมีผู้เข้าร่วมจำนวน ๕๒ ราย

๒๒) การเสริมสร้างองค์ความรู้ด้านเศรษฐกิจหมุนเวียนในภาคอุตสาหกรรม โดยมีเป้าหมายการดำเนินงาน ดังนี้

(๑) หลักสูตรและสื่อการเรียนการสอนออนไลน์ ๕ เรื่อง

(๒) ผู้ประกอบการอุตสาหกรรม ผู้แทนหน่วยงานภาครัฐ และผู้ที่สนใจ ได้รับการถ่ายทอดองค์ความรู้และผลงานที่เกี่ยวข้องกับ Circular Economy ๒๐๐ ราย

(๓) ผู้ประกอบการอุตสาหกรรม ผู้แทนหน่วยงานภาครัฐ และผู้ที่สนใจ ได้รับการถ่ายทอดองค์ความรู้นวัตกรรมและเทคโนโลยีที่เกี่ยวข้องกับการใช้ทรัพยากรอย่างคุ้มค่าและเกิดประโยชน์สูงสุด ๑๘๐ ราย

โดยดำเนินการ ดังนี้

- ถ่ายทอดความรู้เกี่ยวกับรางวัลอุตสาหกรรมดีเด่นประเภทเศรษฐกิจหมุนเวียน พร้อมเกณฑ์ในการตรวจประเมิน รวมทั้งประชาสัมพันธ์การรับสมัครรางวัลอุตสาหกรรมดีเด่นประเภทเศรษฐกิจหมุนเวียน ผู้สนใจเข้าร่วม จำนวน ๕๐ ราย
- ศึกษาดูงานและถ่ายทอดองค์ความรู้นวัตกรรมและเทคโนโลยีที่เกี่ยวข้องกับการใช้ทรัพยากรอย่างคุ้มค่าและเกิดประโยชน์สูงสุด ณ ศูนย์วิจัยและพัฒนาเทคโนโลยีรีไซเคิลของกรมอุตสาหกรรมพื้นฐานและการเหมืองแร่ โดยมีผู้เข้าสนใจเข้าร่วม จำนวน ๗๔ ราย
- อยู่ระหว่างดำเนินการจ้างจัดทำหลักสูตรและสื่อการเรียนการสอนออนไลน์ และตรวจประเมินสถานประกอบการที่สมัครรางวัลอุตสาหกรรมดีเด่น ประเภทเศรษฐกิจหมุนเวียน ในรอบนำเสนอผลงาน เพื่อคัดเลือกสถานประกอบการที่เข้าสู่รอบตรวจประเมิน ณ สถานประกอบการ
- พิจารณาและคัดเลือกสถานประกอบการที่สมัครเข้ารับรางวัลอุตสาหกรรมดีเด่นประเภทเศรษฐกิจหมุนเวียน ที่ผ่านคุณสมบัติ และเกณฑ์ที่กำหนด ในเดือนพฤษภาคม ๒๕๖๕ จำนวน ๒ ราย และเดือนมิถุนายน ๒๕๖๕ จำนวน ๘ ราย รวมทั้งสิ้น ๑๐ราย
- อยู่ระหว่างดำเนินการจัดทำหลักสูตรและสื่อการเรียนการสอนออนไลน์ เตรียมการสัมมนาวิชาการ ด้าน Circular Economy ประจำปี ๒๕๖๕ และจัดทำกรณีศึกษาที่ดีของสถานประกอบการที่ได้รับรางวัลอุตสาหกรรมดีเด่น ประเภทเศรษฐกิจหมุนเวียน
- จัดทำกรณีศึกษาที่ดีของสถานประกอบการที่ได้รับรางวัลอุตสาหกรรมดีเด่น ประเภทเศรษฐกิจหมุนเวียน จำนวน ๑๔ เรื่อง

- เผยแพร่องค์ความรู้และผลงานที่เกี่ยวข้องกับ Circular Economy ผ่านการสัมมนาวิชาการด้าน Circular Economy ประจำปี ๒๕๖๕ ผู้เข้าร่วม ๒๒๓ ราย และอยู่ระหว่างดำเนินการจัดทำหลักสูตรและสื่อการเรียนการสอนออนไลน์

๒๓) การพัฒนาต้นแบบการจัดการแบตเตอรี่ยานยนต์ไฟฟ้าใช้งานแล้วเพื่อนำกลับมาใช้เป็นอุปกรณ์กักเก็บพลังงาน โดยมีเป้าหมายการดำเนินงาน ดังนี้

(๑) องค์ความรู้และเทคโนโลยีการจัดการแบตเตอรี่ยานยนต์ไฟฟ้าใช้งานแล้วที่มีความเป็นไปได้ในเชิงพาณิชย์ เพื่อนำกลับมาใช้เป็นอุปกรณ์กักเก็บพลังงานใหม่ที่เหมาะสมกับบริบทของประเทศไทย ๒ เทคโนโลยี

(๒) ผลิตภัณฑ์ต้นแบบจากแบตเตอรี่ยานยนต์ไฟฟ้าใช้งานแล้วที่นำกลับมาใช้เป็นอุปกรณ์กักเก็บพลังงานใหม่ ๓ ชุด

(๓) ผู้ประกอบการ/นักลงทุน/ผู้ที่สนใจได้รับการถ่ายทอดองค์ความรู้และเทคโนโลยีการจัดการแบตเตอรี่ยานยนต์ไฟฟ้าใช้งานแล้วสำหรับนำกลับมาใช้เป็นอุปกรณ์กักเก็บพลังงานใหม่ ๘๐ ราย

ผลการดำเนินงาน

- ลงนามในสัญญากับสถาบันเทคโนโลยีพระจอมเกล้าเจ้าคุณทหารลาดกระบัง เมื่อวันที่ ๒๒ มีนาคม ๒๕๖๕

- ศึกษาและรวบรวมข้อมูลการจัดการแบตเตอรี่ยานยนต์ไฟฟ้าใช้งานแล้วในประเทศที่พัฒนาแล้วได้รับการคัดเลือกแล้วเสร็จ

- ดำเนินการคัดเลือกเทคโนโลยีการจัดการแบตเตอรี่ยานยนต์ไฟฟ้าใช้งานแล้ว เพื่อนำไปใช้เป็นอุปกรณ์กักเก็บพลังงานใหม่ที่เหมาะสมกับบริบทของประเทศไทยและศึกษา ทดลอง เพื่อพัฒนาเทคโนโลยีที่ได้รับการคัดเลือกดังกล่าว ในระดับห้องปฏิบัติการ (Lab Scale) และระดับโรงงานต้นแบบ (Pilot Scale) เพื่อพิสูจน์ความเป็นไปได้ทางเทคโนโลยีแล้วเสร็จ

-อยู่ระหว่างการจัดทำผลิตภัณฑ์ต้นแบบจากแบตเตอรี่ยานยนต์ไฟฟ้าใช้งานแล้วที่นำกลับมาใช้เป็นอุปกรณ์กักเก็บพลังงานใหม่ จำนวน ๓ ต้นแบบ ได้แก่ รถกอล์ฟไฟฟ้า รถจักรยานยนต์ไฟฟ้าดัดแปลง (Conversion) และเครื่องสำรองไฟฟ้า (UPS)

๒๔) การพัฒนาต้นแบบการจัดการแบตเตอรี่ยานยนต์ไฟฟ้าใช้งานแล้ว เพื่อนำโลหะ/สารประกอบโลหะในแบตเตอรี่กลับมาใช้เป็นวัตถุดิบตั้งต้นสำหรับการผลิตแบตเตอรี่ในประเทศไทย

(๑) องค์ความรู้และเทคโนโลยีการจัดการแบตเตอรี่ยานยนต์ไฟฟ้าใช้งานแล้วที่มีความเป็นไปได้ในเชิงพาณิชย์ เพื่อรีไซเคิลโลหะ/สารประกอบโลหะในแบตเตอรี่กลับมาใช้เป็นวัตถุดิบตั้งต้นสำหรับการผลิตแบตเตอรี่ใหม่ที่เหมาะสมกับบริบทของประเทศไทย ๑ เทคโนโลยี

(๒) ผลิตภัณฑ์ต้นแบบจากแบตเตอรี่ยานยนต์ไฟฟ้าใช้งานแล้วสำหรับใช้เป็นวัตถุดิบตั้งต้นสำหรับการผลิตแบตเตอรี่ใหม่ ๑ ชุด

(๓) ผู้ประกอบการ/นักลงทุน/ผู้ที่สนใจได้รับการถ่ายทอดองค์ความรู้และเทคโนโลยีการจัดการแบตเตอรี่ยานยนต์ไฟฟ้าใช้งานแล้วสำหรับใช้เป็นวัตถุดิบตั้งต้นสำหรับการผลิตแบตเตอรี่ใหม่ ๖๐ ราย

ผลการดำเนินงาน

- ลงนามในสัญญากับมหาวิทยาลัยเทคโนโลยีสุรนารี เมื่อวันที่ ๒๘ ธันวาคม ๒๕๖๔
- ดำเนินการสำรวจ ศึกษา และรวบรวมข้อมูลเทคโนโลยีรีไซเคิล เพื่อนำโลหะ/สารประกอบโลหะในแบตเตอรี่ยานยนต์ไฟฟ้าที่ใช้งานแล้วกลับมาเป็นวัตถุดิบตั้งต้นสำหรับการผลิตแบตเตอรี่ใหม่แล้วเสร็จ
- ดำเนินการจัดฝึกอบรมเชิงปฏิบัติการเพื่อถ่ายทอดองค์ความรู้และเทคโนโลยีรีไซเคิลให้แก่ผู้ประกอบการและผู้ที่สนใจ ในวันที่ ๑๗ ตุลาคม ๒๕๖๕ ณ จังหวัดกรุงเทพมหานคร โดยมีผู้เข้าร่วม จำนวน ๑๕๒ ราย

๒๕) การส่งเสริมผู้ประกอบการเหมืองแร่และอุตสาหกรรมพื้นฐานให้เข้าสู่มาตรฐานเหมืองแร่สีเขียว โดยมีเป้าหมายการดำเนินงานเพื่อให้สถานประกอบการได้รับการตรวจประเมินและผ่านเกณฑ์มาตรฐานเหมืองแร่สีเขียว ๒๕ ราย

ผลการดำเนินงาน

- ลงพื้นที่ให้คำแนะนำ ให้ความรู้และประเมินเบื้องต้นของสถานประกอบการตามมาตรฐานเหมืองแร่สีเขียว จำนวน ๙๒ ราย ในพื้นที่จังหวัดสุราษฎร์ธานี เพชรบุรี ราชบุรี กาญจนบุรี สุพรรณบุรี ปราจีนบุรี ระยอง ชลบุรี นครสวรรค์ สิงห์บุรี ลพบุรี สระบุรี นครราชสีมา สุรินทร์ อุบลราชธานี ยะลา นราธิวาส พังงา แพร่ เชียงใหม่ ลำปาง นครพนม เลย ขอนแก่น และอุดรธานี

- ลงพื้นที่เตรียมความพร้อมของสถานประกอบการตามมาตรฐานเหมืองแร่สีเขียว จำนวน ๓๖ ราย

- ลงพื้นที่ตรวจประเมินรักษามาตรฐานเหมืองแร่สีเขียวต่อเนื่องดีเด่นในพื้นที่จังหวัดสระบุรี จังหวัดนครราชสีมา เพชรบุรี กาญจนบุรี สุพรรณบุรี นครพนม ขอนแก่น เลย กาญจนบุรี ลำปาง ชัยภูมิบุรีรัมย์ นครราชสีมา สระบุรี ปราจีนบุรี ชลบุรี และกาญจนบุรีเมื่อวันที่ ๑-๓ มีนาคม ๒๕๖๕ จำนวน ๖ ราย วันที่ ๒๘-๒๙ มีนาคม ๒๕๖๕ จำนวน ๔ ราย วันที่ ๙-๑๒ พฤษภาคม ๒๕๖๕ จำนวน ๒ ราย และวันที่ ๖-๑๑ และ ๒๐-๒๔ มิถุนายน ๒๕๖๕ จำนวน ๓ ราย วันที่ ๕-๘ และ ๑๘-๒๒ กรกฎาคม ๒๕๖๕ จำนวน ๘ ราย วันที่ ๑-๕ สิงหาคม ๒๕๖๕ จำนวน ๑๐ ราย วันที่ ๑๐ สิงหาคม ๒๕๖๕ จำนวน ๑ ราย รวมทั้งสิ้น ๔๑ ราย

- จัดประชุมคณะอนุกรรมการพิจารณาคัดเลือกเหมืองแร่สีเขียวครั้งที่ ๑/๒๕๖๕ เพื่อพิจารณากำหนดการตรวจประเมินสถานประกอบการที่ขอรับการตรวจประเมิน จำนวน ๙๓ ราย เมื่อวันที่ ๘ เมษายน ๒๕๖๕

- ลงพื้นที่ตรวจประเมินสถานประกอบการตามเกณฑ์มาตรฐานเหมืองแร่สีเขียว โดยคณะอนุกรรมการพิจารณาคัดเลือกเหมืองแร่สีเขียว (รายใหม่) ในพื้นที่จังหวัดเพชรบุรี กาญจนบุรี สุพรรณบุรี นครพนม ขอนแก่น เลย เชียงใหม่ ลำปาง แพร่ นครสวรรค์ ลพบุรี สุราษฎร์ธานี พังงา สุรินทร์ และนครราชสีมา วันที่ ๙-๑๒ พฤษภาคม ๒๕๖๕ จำนวน ๔ ราย วันที่ ๒๓-๒๖ พฤษภาคม ๒๕๖๕ จำนวน ๕ ราย วันที่ ๖-๑๑ และ ๒๐-๒๔ มิถุนายน ๒๕๖๕ จำนวน ๑๓ ราย วันที่ ๕-๘ และ ๑๘-๒๒ กรกฎาคม ๒๕๖๕ รวมทั้งสิ้น ๓๐ ราย

- จัดประชุมคณะอนุกรรมการพิจารณาคัดเลือกเหมืองแร่สีเขียว เมื่อวันที่ ๑๖ สิงหาคม ๒๕๖๕ และจัดประชุมคณะกรรมการพิจารณาเหมืองแร่สีเขียว เมื่อวันที่ ๑๙ สิงหาคม ๒๕๖๕ เพื่อพิจารณาผลการประเมินของผู้ผ่านเกณฑ์การประเมินเหมืองแร่สีเขียว ประจำปี ๒๕๖๕ ดังนี้

(๑) สถานประกอบการณ์ผ่านเกณฑ์การประเมินเหมืองแร่สีเขียว (รายใหม่) จำนวน ๓๘ ราย

(๒) สถานประกอบการรักษามาตรฐานเหมืองแร่สีเขียวต่อเนื่องดีเด่น จำนวน ๑๖ ราย

(๓) สถานประกอบการรักษามาตรฐานเหมืองแร่สีเขียว จำนวน ๑๕๘ ราย

- จัดงานมอบรางวัลเหมืองแร่สีเขียว (Green Mining Award) ในวันที่ ๖ ตุลาคม ๒๕๖๕ ณ โรงแรมมิราเคิล แกรนด์ คอนเวนชัน จังหวัดกรุงเทพมหานคร

๒๖) การตรวจประเมินและเฝ้าระวังคุณภาพสิ่งแวดล้อมพื้นที่ประกอบการ โดยมีเป้าหมายการดำเนินงาน ดังนี้

(๑) สถานประกอบการเหมืองแร่ และอุตสาหกรรมพื้นฐานได้รับการประเมินผลการปฏิบัติตามมาตรการป้องกันและแก้ไขผลกระทบสิ่งแวดล้อมและเฝ้าระวังคุณภาพสิ่งแวดล้อม ๖๔๓ ราย

(๒) พื้นที่ประกอบการทำเหมืองแร่ที่มีความอ่อนไหวด้านสิ่งแวดล้อมได้รับการเฝ้าระวังคุณภาพสิ่งแวดล้อม ไม่น้อยกว่า ๘ พื้นที่

โดยมีผลการดำเนินงาน ดังนี้

- ตรวจประเมินผลการปฏิบัติตามมาตรการป้องกันและแก้ไขผลกระทบสิ่งแวดล้อม และเฝ้าระวังคุณภาพสิ่งแวดล้อมบริเวณพื้นที่ประกอบการเหมืองแร่และอุตสาหกรรมพื้นฐาน รวมทั้งให้คำแนะนำในการจัดการสิ่งแวดล้อม จำนวน ๒๗๘ ราย
- เฝ้าระวังพื้นที่อ่อนไหวฯ จำนวน ๑๐ พื้นที่ ๑๕ ครั้ง ได้แก่ (๑) เหมืองแร่สังกะสี ๑ พื้นที่ ในจังหวัดตาก (๒) ตำบลเขากระโดง ๑ พื้นที่ ในจังหวัดบุรีรัมย์ (๓) ตำบลหน้าพระลาน ๑ พื้นที่ ในจังหวัดสระบุรี (๔) เหมืองแร่ทองคำชาตรี ๑ พื้นที่ ในจังหวัดพิจิตร เพชรบูรณ์ และพิษณุโลก (๕) เหมืองแร่หิน ตำบลอ่างหิน และตำบลทุ่งหลวงในจังหวัดราชบุรี (๖) ตำบลร่อนพิบูลย์ ๑ พื้นที่ ในพื้นที่จังหวัดนครศรีธรรมราช (๗) ตำบลห้วยกะปิ ตำบลหนองข้างคอก ๑ พื้นที่ ในพื้นที่จังหวัดชลบุรี (๘) เหมืองแร่โพแทช ๑ พื้นที่ในจังหวัดนครราชสีมา (๙) เหมืองแร่ทองคำชาตรี ๑ พื้นที่ ในจังหวัดพิจิตร เพชรบูรณ์ และพิษณุโลก (ครั้งที่ ๔)
- ส่งตัวอย่างน้ำในบริเวณพื้นที่ประกอบการเหมืองแร่ทองคำจังหวัดพิจิตร เพชรบูรณ์ และพิษณุโลก จำนวน ๔๗ ตัวอย่าง เพื่อวิเคราะห์คุณภาพน้ำ โดยขณะนี้อยู่ระหว่างรอผลการวิเคราะห์คุณภาพน้ำ

๒๗) การส่งเสริมอุตสาหกรรมเหมืองแร่และอุตสาหกรรมพื้นฐานให้มีมาตรฐานความรับผิดชอบต่อสังคม (CSR-DPIM)

(๑) จำนวนผู้ประกอบที่ได้รับการอบรม CSR-DPIM Beginner ๙๐ ราย

(๒) จำนวนสถานประกอบการอุตสาหกรรมแร่ ผ่านการประเมินมาตรฐานความรับผิดชอบต่อสังคมของผู้ประกอบการอุตสาหกรรมแร่ (CSR-DPIM) ๑๐ ราย

(๓) จำนวนผู้ประกอบการที่ได้รับการฝึกอบรม (Coaching) ให้ความรู้ความเข้าใจข้อกำหนดตามเกณฑ์มาตรฐานความรับผิดชอบต่อสังคมของผู้ประกอบการอุตสาหกรรมแร่ (CSR-DPIM) ๓๐ ราย

(๔) จำนวนสถานประกอบการที่เป็นสมาชิก CSR-DPIM Network ผ่านการประเมินการดำเนินงานด้านความรับผิดชอบต่อสังคม CSR-DPIM Network อย่างต่อเนื่อง ๕๐ แห่ง

ผลการดำเนินงาน

- ลงนามในสัญญากับสถาบันรับรองมาตรฐานไอเอสโอ เมื่อวันที่ ๑๐ กุมภาพันธ์ ๒๕๖๕

- พิธีเปิดตัว (kick off) โครงการฯ ประจำปี ๒๕๖๕ และพิธีมอบรางวัล CSR-DPIM ประจำปี ๒๕๖๔ และ CSR-DPIM Network จำนวน ๖๓ ราย เมื่อวันที่ ๑ เมษายน ๒๕๖๕ โดยมีผู้เข้าร่วมงานผ่านระบบออนไลน์ จำนวน ๑๓๓ คน

- จัดอบรมหลักสูตร CSR-DPIM Beginner ในรูปแบบออนไลน์ รุ่นที่ ๑ เมื่อวันที่ ๒๖-๒๗ เมษายน ๒๕๖๕ จำนวน ๕๒ ราย จากสถานประกอบการ ๒๖ แห่ง รุ่นที่ ๒ เมื่อวันที่ ๕-๖ พฤษภาคม ๒๕๖๕ จำนวน ๒๗ ราย จากสถานประกอบการ ๑๖ แห่ง รุ่นที่ ๓ เมื่อวันที่ ๑๙-๒๐ พฤษภาคม ๒๕๖๕ จำนวน ๑๓ ราย จากสถานประกอบการ ๑๐ แห่ง

- จัดฝึกอบรม (Coaching) สถานประกอบการอุตสาหกรรมแร่ที่เข้าร่วมโครงการ ในรูปแบบออนไลน์ ครั้งที่ ๑ เมื่อวันที่ ๒๘ เมษายน ๒๕๖๕ จำนวน ๒๕ ราย จาก ๑๔ แห่ง ครั้งที่ ๒ เมื่อวันที่ ๑๘ พฤษภาคม ๒๕๖๕ จำนวน ๑๙ ราย จาก ๑๕ แห่ง ครั้งที่ ๓ เมื่อวันที่ ๒๕ พฤษภาคม ๒๕๖๕ จำนวน ๑๓ ราย จาก ๑๑ แห่ง ครั้งที่ ๔ เมื่อวันที่ ๑-๒๒ มิถุนายน ๒๕๖๕ จำนวน ๒๓ ราย จาก ๑๕ แห่ง และครั้งที่ ๕ เมื่อวันที่ ๒๓ มิถุนายน ๒๕๖๕ จำนวน ๑๘ ราย จาก ๑๓ แห่ง รวม ๙๘ ราย

- อยู่ระหว่างดำเนินการ ทวนสอบสถานประกอบการที่เข้าร่วมโครงการ เมื่อวันที่ ๕-๘ , ๑๑-๑๒ และ ๑๘-๒๑กรกฎาคม ๒๕๖๕ จำนวน ๕ แห่ง และเมื่อวันที่ ๒-๓ สิงหาคม ๒๕๖๕ จำนวน ๑ แห่ง วันที่ ๔-๕ สิงหาคม ๒๕๖๕ จำนวน ๑ แห่ง วันที่ ๘-๙ สิงหาคม ๒๕๖๕ จำนวน ๑ แห่ง วันที่ ๑๐-๑๑ สิงหาคม ๒๕๖๕ จำนวน ๑ แห่ง วันที่ ๑๖-๑๗ สิงหาคม ๒๕๖๕ จำนวน ๒ แห่ง วันที่ ๑๘-๑๙ สิงหาคม ๒๕๖๕ จำนวน ๒ แห่ง วันที่ ๒๙-๓๐ สิงหาคม ๒๕๖๕ จำนวน ๑ แห่ง รวมทั้งสิ้น ๑๔ แห่ง

- อยู่ระหว่างดำเนินการทวนสอบการจัดทำรายงานด้านความรับผิดชอบต่อสังคมของสถานประกอบการเครือข่าย CSR-DPIM Network จำนวน ๗๒ แห่ง

- ดำเนินการสุ่มทวนสอบ CSR-DPIM Network จำนวน ๕ แห่ง

- ประชุมสรุปผลการทวนสอบสถานประกอบการที่เข้าร่วมโครงการประจำปีงบประมาณ พ.ศ. ๒๕๖๕ เมื่อวันที่ ๑๔ กันยายน ๒๕๖๕ สรุปได้ดังต่อไปนี้

(๑) สถานประกอบการผ่านเกณฑ์มาตรฐาน CSR-DPIM จำนวน ๗ แห่ง

(๒) สถานประกอบการเครือข่ายมีการจัดทำรายงานและผ่านเกณฑ์มาตรฐาน CSR-DPIM Network จำนวน ๗๒ แห่ง

(๓) คัดเลือกบุคลากรดีเด่นด้านความรับผิดชอบต่อสังคม

- ประกาศรายชื่อสถานประกอบการที่ได้รับรางวัล CSR-DPIM ประจำปีงบประมาณ พ.ศ. ๒๕๖๕ ลงวันที่ ๗ ตุลาคม ๒๕๖๕

๒๘) การส่งเสริมและพัฒนาฟื้นฟูพื้นที่ทำเหมืองแร่ให้สามารถใช้ประโยชน์ในรูปแบบต่าง ๆ ได้อย่างยั่งยืน โดยมีเป้าหมายการดำเนินงาน ดังนี้

(๑) พื้นที่ประกอบการเหมืองแร่ได้รับการตรวจสอบและติดตามผลการดำเนินงานฟื้นฟูพื้นที่ และส่งเสริมให้ฟื้นฟูหรือพัฒนาเพื่อการใช้ประโยชน์ในรูปแบบต่าง ๆ ๕๐ แปลง

(๒) พื้นที่ที่ประกอบการเหมืองแร่ได้รับการฟื้นฟูนและปรับสภาพให้มีความปลอดภัย มีสภาพที่กลมกลืนกับพื้นที่โดยรอบ และสามารถใช้ประโยชน์ภายหลังการทำเหมืองแร่ ๑ พื้นที่

โดยได้ดำเนินการ ดังนี้

- ติดตามผลการดำเนินงาน โดยบำรุงรักษาพื้นที่ที่หน่วยงานได้ดำเนินการฟื้นฟูไว้แล้ว และสำรวจความพึงพอใจของประชาชนและหน่วยงานที่เกี่ยวข้อง จำนวน ๘ พื้นที่ (๖ ครั้ง) ในพื้นที่จังหวัดลำปาง น่าน เชียงใหม่ และนครสวรรค์

- ศึกษารวบรวมข้อมูลพื้นฐานของพื้นที่ที่ผ่านการทำเหมืองแร่แล้ว และการสำรวจพื้นที่ การใช้ประโยชน์ของพื้นที่ พร้อมทั้งตรวจวัด และวิเคราะห์คุณภาพน้ำและดิน เพื่อประเมินความเหมาะสมในการคัดเลือกพื้นที่เพื่อการพัฒนาและใช้ประโยชน์ในอนาคต จำนวน ๘๖ แปลง ในจังหวัดเพชรบูรณ์ ลพบุรี ตรัง แพร่ ลำปาง ตาก กระบี่ พังงา บุรีรัมย์ อุดรธานี ระยอง ชลบุรี สุราษฎร์ธานี พังงา และประจวบคีรีขันธ์

- การติดตามและตรวจประเมินผลการปฏิบัติตามมาตรการป้องกันและแก้ไขผลกระทบสิ่งแวดล้อมเกี่ยวกับการฟื้นฟูพื้นที่เหมืองแร่ของสถานประกอบการที่เปิดกิจการ รวม ๒๘ แปลง ๑๑๓ แปลง ประกอบด้วย พื้นที่จังหวัดลำปาง และจังหวัดน่าน สตูล ชลบุรี นครศรีธรรมราช ตรัง อุบลราชธานี บุรีรัมย์ ลำปาง แพร่ สุราษฎร์ธานี ปราจีนบุรี สระแก้ว พิษณุโลก สุโขทัย กำแพงเพชร ราชบุรี และกาญจนบุรี

- ติดตามผลการดำเนินงานพัฒนาพื้นที่ เพื่อการใช้ประโยชน ในรูปแบบต่าง ๆ ของพื้นที่ที่ผ่านการทำเหมืองแร่แล้ว จำนวน ๒ แปลง ในพื้นที่จังหวัดสระแก้ว และนครศรีธรรมราช

๒๙) โครงการจัดทำแผนขับเคลื่อนการพัฒนาอุตสาหกรรมตามแนวคิดเศรษฐกิจหมุนเวียน (circular Economy) สู่การพัฒนาในระดับพื้นที่กลุ่มจังหวัด ภายใต้งบประมาณประจำปีงบประมาณ พ.ศ. ๒๕๖๔ (สิ้นสุดสัญญาและดำเนินโครงการแล้วเสร็จ เมื่อวันที่ ๑๙ ตุลาคม ๒๕๖๔) โดยมีผลผลิตสำคัญ ได้แก่ แผนขับเคลื่อนการพัฒนาอุตสาหกรรมตามแนวคิดเศรษฐกิจหมุนเวียน ในพื้นที่กลุ่มจังหวัดนำร่อง คือกลุ่มจังหวัดภาคเหนือตอนบน รวมทั้งรูปแบบการเชื่อมโยงการพัฒนาอุตสาหกรรม และโมเดลต้นแบบการพัฒนาอุตสาหกรรมตาแนวคิดเศรษฐกิจหมุนเวียน ของกลุ่มจังหวัดภาคเหนือตอนบนในสาขาผลิตภัณฑ์เป้าหมายนำร่อง (กลุ่มอุตสาหกรรมเกษตรและอาหาร) ซึ่งพร้อมนำไปขับเคลื่อนสู่การปฏิบัติต่อไป

๓๐) โครงการส่งเสริมอ้อยพันธุ์ดีของสำนักงานคณะกรรมการอ้อยและน้ำตาลทรายสู่เกษตรกรชาวไร่อ้อย งบประมาณ ๑๐,๖๕๒,๐๐๐ บาท โดยมีเป้าหมาย ดังนี้

(๑) เกษตรกรชาวไร่อ้อยได้รับการส่งเสริมอ้อยพันธุ์ดีสายพันธุ์ใหม่ที่มีคุณภาพและผลผลิตสูง จำนวนไม่น้อยกว่า ๙๔๐,๐๐๐ ต้นกล้า

(๒) ผลผลิตตันต่อไร่ ของเกษตรกรที่ใช้อ้อยพันธุ์ดีสายพันธุ์ใหม่เพิ่มขึ้น ไม่น้อยกว่าร้อยละ ๑๐ (จาก ๑๐.๒๙ ตันต่อไร่ เป็น ๑๒.๐๕ ตันต่อไร่)

โดยมีผลการดำเนินงาน ดังนี้

(๑) สามารถขยายพันธุ์ต้นกล้าอ้อย โดยจัดสรรตามจำนวนโรงงานน้ำตาล ๖ โรงงาน จำนวน ๑๓๔,๔๐๐ ต้นกล้า พื้นที่ ๖๑ ไร่

(๒) มีการส่งเสริมและกระจ่ายพันธุ์ต้นกล้าไปยังศูนย์การเรียนรู้ฯด้านอ้อย จำนวน ๒ กลุ่ม จำนวน ๑๙,๒๐๐ ต้นกล้า พื้นที่ ๗ ไร่

๓๑) โครงการส่งเสริมโรงงานอุตสาหกรรมให้มีความรับผิดชอบต่อสังคมและชุมชน เพื่อเป้าหมายการฟื้นฟูและยกระดับเศรษฐกิจและสังคม (CSR-DIW to Covid-19 Relief) โดยยกระดับโรงงานอุตสาหกรรมในพื้นที่เมืองอุตสาหกรรมเชิงนิเวศ ๓๙ จังหวัด ๕๓ พื้นที่ และนอกพื้นที่ที่มีศักยภาพให้นำมาตรฐานความรับผิดชอบต่อสังคมของผู้ประกอบการ (CSR-DIW) และตามเกณฑ์โรงงานอุตสาหกรรมเชิงนิเวศที่มีคุณค่าต่อสังคม (Eco Factory+SV) มาประยุกต์ใช้เพื่อให้เกิดความร่วมมือและ พัฒนาการอยู่ร่วมกันระหว่างภาคอุตสาหกรรมและชุมชนในพื้นที่ให้เป็นไปอย่างยั่งยืน ทั้งนี้ อยู่ระหว่างดำเนินการตามระเบียบฯ พัสดุ

๓๒) โครงการขับเคลื่อนแผนปฏิบัติการด้านการพัฒนาเมืองอุตสาหกรรมเชิงนิเวศ (พ.ศ. ๒๕๖๖-๒๕๗๐) และพัฒนาฐานระบบเมืองอุตสาหกรรมเชิงนิเวศ ๓๙ จังหวัด ๕๓ พื้นที่ โดยจัดกิจกรรมการฝึกอบรมเกณฑ์ข้อกำหนด ตัวชี้วัด และข้อกำหนดมาตรฐานเมืองอุตสาหกรรมเชิงนิเวศ ให้แก่ผู้ตรวจประเมินภายใน (Internal Auditor) คณะกรรมการฯ และคณะทำงานฯ ที่เกี่ยวกับการพัฒนาเมืองอุตสาหกรรมเชิงนิเวศ (Auditee) ภาคประชาชน และผู้ประกอบการโรงงานอุตสาหกรรมในพื้นที่จังหวัดเป้าหมายระยะที่ ๑ - ๓ (๓๙ จังหวัด ๕๓ พื้นที่) ทั้งนี้ อยู่ระหว่างดำเนินการตามระเบียบฯ พัสดุ

๓๓) โครงการตรวจประเมินสถานประกอบการที่ขอเทียบระดับหรือเลื่อนระดับสู่อุตสาหกรรมสีเขียว โดยส่งเสริมและพัฒนาภาคอุตสาหกรรมให้เข้าสู่การรับรองอุตสาหกรรมสีเขียวอย่างเป็นระบบและเป็นไปโดยรวดเร็ว ด้วยการทวนสอบ/ตรวจประเมินผลการดำเนินการ ของสถานประกอบการ รวมทั้งการนำผลการตรวจประเมินเสนอต่อคณะอนุกรรมการส่งเสริมและรับรอง อุตสาหกรรมสีเขียว และคณะกรรมการส่งเสริมและพัฒนาอุตสาหกรรมสีเขียว เพื่อพิจารณาให้การรับรอง ทั้งนี้ อยู่ระหว่างดำเนินการตามระเบียบฯ พัสดุ

๓๔) โครงการขับเคลื่อนเศรษฐกิจ BCG ด้วยระบบเศรษฐกิจหมุนเวียนในโรงงานอุตสาหกรรม โดยแลกเปลี่ยนและเรียนรู้แนวทางวิธีการใช้ทรัพยากรให้เกิดประโยชน์สูงสุด เพิ่มประสิทธิภาพของการใช้เครื่องจักรและอุปกรณ์ ลดมลพิษที่แหล่งกำเนิด ป้องกันและลดผลกระทบต่อสิ่งแวดล้อมด้วยการสร้างสมดุลระหว่างความก้าวหน้าทางเศรษฐกิจและการอนุรักษ์ ปกป้องรักษาระบบนิเวศไปพร้อมกันตามหลักการ Bio-Circular-Green (BCG) Economy ทั้งนี้ อยู่ระหว่างดำเนินการตามระเบียบฯ พัสดุ

๕.๒.๑.๒ กระทรวงทรัพยากรธรรมชาติและสิ่งแวดล้อม โดยสำนักงานเศรษฐกิจจากฐานชีวภาพ (องค์การมหาชน) ได้ดำเนินการภายใต้แผนปฏิรูปประเทศด้านทรัพยากรธรรมชาติและสิ่งแวดล้อม เรื่องความหลากหลายทางชีวภาพ โดยกำหนดประเด็นปฏิรูป ๓ ประเด็นที่เกี่ยวกับเศรษฐกิจชีวภาพ ได้แก่ การปฏิรูประบบข้อมูลความหลากหลายทางชีวภาพของประเทศ การปฏิรูประบบและเครือข่ายฐานทรัพยากรท้องถิ่นให้ครอบคลุมทั่วประเทศ และการปฏิรูประบบกลไกรองรับการใช้ประโยชน์และอนุรักษ์ความหลากหลายทางชีวภาพ โดยมีผลการดำเนินการ ดังนี้

๑) ด้านสร้างความเข้มแข็งให้เศรษฐกิจชุมชนฯ

๑.๑) สนับสนุนการสร้างรายได้แก่ชุมชน ๑๒๕ แห่ง เป้าหมาย ๙๐ ล้านบาท ผลการดำเนินงาน ๙๐.๕๒ ล้านบาท

๑.๒) ยกระดับเพื่อสร้างศักยภาพในการแข่งขันให้ผู้ประกอบการธุรกิจชีวภาพ เป้าหมาย พัฒนา ๒๐ ราย ยกระดับ ๕ ราย ผลการดำเนินงาน อยู่ระหว่างการจัดการพัฒนาศักยภาพชุมชน ๒๐ ชุมชน คัดเลือก ๑๐ วิสาหกิจชุมชน เพื่อต่อยอดการพัฒนาผลิตภัณฑ์และการตลาด

๑.๓) ผลประเมินความสุขมวลรวมชุมชน (GCH) เป้าหมาย ร้อยละ ๙๐ ผลการดำเนินงาน ร้อยละ ๘๐.๔๐

๒) ด้านจัดทำฐานข้อมูลและองค์ความรู้ฯ

๒.๑) สำรวจข้อมูลบัญชีรายการทรัพยากรชีวภาพและภูมิปัญญาท้องถิ่นระดับชุมชนและนำเข้าระบบฐานข้อมูล เป้าหมาย ๑๖ จังหวัด ผลการดำเนินงาน ข้อมูลบัญชีรายการพืชสมุนไพรที่ชุมชนมีการใช้ประโยชน์ ๑๖ จังหวัด ตรวจสอบและนำเข้าระบบฐานข้อมูล

๒.๒) บัญชีรายการทรัพยากรชีวภาพและภูมิปัญญาท้องถิ่นได้เผยแพร่และคืนองค์ความรู้สู่ชุมชน เป้าหมาย ๑๖ จังหวัด ผลการดำเนินงานแล้วเสร็จ

๒.๓) ทรัพยากรความหลากหลายทางชีวภาพได้รับการอนุรักษ์ใน Community BioBank เป้าหมาย ๑๘ แห่ง ผลการดำเนินงาน สนับสนุนการจัดตั้งธนาคารความหลากหลาย ทางชีวภาพระดับชุมชน วิสาหกิจชุมชนใหม่ ๑๙ แห่ง ได้รับอนุมัติสนับสนุนการดำเนินงานโครงการธนาคารฯในปีงบประมาณ พ.ศ. ๒๕๖๔ และวิสาหกิจชุมชนเครือข่ายในปีงบประมาณ พ.ศ. ๒๕๖๒ ได้รับการสนับสนุนการดำเนินงานโครงการธนาคารฯ (ต่อเนื่อง) จำนวน ๕ แห่ง

๒.๔) คุ้มครองทรัพย์สินทางปัญญาฯ ๑๙ รายการ ผลการดำเนินงาน ๑๙ รายการ

๒.๕) เผยแพร่ ประชาสัมพันธ์ ข้อมูลผลการดำเนินงานสำนักงานทุกช่องทาง เป้าหมาย จำนวนผู้ที่ได้รับข้อมูล ข่าวสารไม่น้อยกว่า ๑๐๐,๐๐๐ ราย ผลการดำเนินงาน ๑๙๔,๖๗๕ ราย

๒.๖) จำนวนผู้ใช้งานข้อมูลผ่านระบบการให้ บริการแก่ประชาชนผ่านระบบฐานข้อมูล เว็บไซต์บริการ และแอพพลิเคชั่น Line BOT Thaibiodiversity เป้าหมายไม่น้อยกว่า ๓๐,๐๐๐ ราย ผลการดำเนินงาน ๙๔,๖๗๕ ราย

๓) ด้านส่งเสริมและสนับสนุนการมีส่วนร่วมฯ

๓.๑) มูลค่าบริการระบบนิเวศจากการเพิ่มพื้นที่สีเขียวนอกเขตอนุรักษ์ เป้าหมาย ๕๐๐ ล้านบาท ผลการดำเนินงาน ๕๓๓.๙๔ ล้านบาท

๓.๒) จำนวนพื้นที่สีเขียวที่เกิดจากการร่วมดำเนินการของชุมชน เป้าหมาย ๕,๐๐๐ ไร่ ผลการดำเนินงาน ๕,๒๕๘ ไร่

๓.๓) เครื่องมือทางเศรษฐศาสตร์/การเงิน เพื่อยกระดับพื้นที่สีเขียวนอกเขตอนุรักษ์ เป้าหมาย ๑ เครื่องมือ ผลการดำเนินงานอยู่ระหว่างรวบรวมข้อมูลที่เกี่ยวข้อง / วิเคราะห์ผลเบื้องต้น

๕.๒.๑.๓ กระทรวงพาณิชย์ ได้ดำเนินงานโครงการส่งเสริมการสร้างมูลค่าเพิ่มด้วยนวัตกรรมตามแนวคิด BCG Economy (BCG N.E.W.S. Project 2021) โดยได้รับจัดสรรงบประมาณ จำนวน ๗,๔๗๐,๔๐๐ บาท เป้าหมายการดำเนินงาน จำนวน ๖๐ ราย โดยมีผลการดำเนินงาน ดังนี้

๑) ส่งเสริมการขายสินค้านวัตกรรมที่คำนึงถึงสิ่งแวดล้อมสู่ตลาดเกาหลี ปี ๒๕๖๔ โดยจัดกิจกรรมทั้งในและต่างประเทศ ดังนี้

(๑) ในประเทศ เตรียมความพร้อมผู้ประกอบการเข้าร่วมกิจกรรมผ่านระบบ Video Conference (ข้อมูล ณ วันที่ ๑๘ กุมภาพันธ์ ๒๕๖๔)

(๒) ต่างประเทศ ณ เกาหลีใต้ ประชาสัมพันธ์ส่งเสริมการขายผ่านช่องทางออนไลน์ในเดือนมีนาคม ๒๕๖๔ และจัดกิจกรรมเจรจาธุรกิจผ่านช่องทางออนไลน์ (Online Business Matching) ระหว่างวันที่ ๒๙ - ๓๑ มีนาคม ๒๕๖๔ มีผู้ประกอบการได้รับการส่งเสริม ๒๐ ราย มูลค่าการซื้อขาย ๒๗.๕๙ ล้านบาท

๒) ส่งเสริมการสร้างมูลค่าเพิ่มด้วยการจัดการระบบหีบห่อการใช้บรรจุภัณฑ์ที่เป็นมิตรกับสิ่งแวดล้อม โดยพัฒนาองค์ความรู้ด้านการบรรจุภัณฑ์ที่เป็นมิตรกับสิ่งแวดล้อม และผลิตผลงานต้นแบบบรรจุภัณฑ์ ผู้ประกอบการได้รับการส่งเสริม ๒๐ ราย

๓) พัฒนาผลผลิตเหลือใช้ทางการเกษตรและอุตสาหกรรมเพื่อแปรรูปเป็นผลิตภัณฑ์เชิงสร้างสรรค์สู่ตลาดสากล ปี ๒๕๖๔ (DEsign from Waste of Agriculture and Industry 2021 : DEWA / DEWI 2021) โดยดำเนินการพัฒนาผลผลิตเหลือใช้ทางการเกษตร และการพัฒนาขยะจากแหล่งอุตสาหกรรมมาแปรรูปวัสดุใหม่และเป็นสินค้าไลฟ์สไตล์สร้างสรรค์ มีผู้ประกอบการได้รับการส่งเสริม ๑๕ ราย

๔) พัฒนาผลผลิตเหลือใช้ทางการเกษตรและอุตสาหรรมเพื่อแปรรูปเป็นผลิตภัณฑ์เชิงสร้างสรรค์สู่ตลาดสากล ปี ๒๕๖๔ (Design from Waste of Agriculture and Industry 2021 : DEWA / DEWI 2021) โดยเปิดรับสมัครเมื่อเดือนมิถุนายน ๒๕๖๔ มีผู้ผ่านเกณฑ์ ๓๔ ราย จากผู้สมัคร ๘๒ ราย โดยให้ผู้ที่ผ่านเกณฑ์นำเสนอธุรกิจและวัสดุที่ต้องการนำมายกระดับ และคัดเลือกให้เหลือ ๑๕ ราย แบบเป็นสินค้ากลุ่ม DEWA (waste from

agriculture) ๘ ราย และ DEWI (waste from industry) ๗ ราย หลังจากได้รับการคัดเลือกแล้ว ผู้ประกอบการจะได้เข้ารับการอบรมความรู้ด้านแนวโน้มสินค้า การออกแบบวัสดุที่เป็นมิตรกับสิ่งแวดล้อม และการตลาดรวม ๓ ครั้ง (ครั้งละ ๓ วัน) ควบคู่ไปกับการให้คำปรึกษาเชิงลึกเพื่อพัฒนาสินค้า โดยจัดครั้งแรกแล้วเมื่อวันที่ ๑๒ - ๑๖ กรกฎาคม ๒๕๖๔

๕) ส่งเสริมสินค้านวัตกรรมที่การออกแบบและเป็นมิตรกับสิ่งแวดล้อมสู่ตลาดญี่ปุ่นในรูปแบบ Pop Up Store โดยส่งเสริมด้านการตลาดสินค้าที่เป็นมิตรกับสิ่งแวดล้อมของไทยในกลุ่มสินค้าไลฟ์สไตล์ (เฟอร์นิเจอร์, ของตกแต่งบ้าน, และของใช้ในบ้าน) มีผู้ประกอบการได้รับการส่งเสริม ๒๐ ราย

๖) กิจกรรมจับคู่เจรจาธุรกิจสินค้า BCG กลุ่มอาหารแห่งอนาคต (Future Food) ในรูปแบบออนไลน์ (Online Business Matching : OBM) ระหว่างวันที่ ๑๖-๑๘ กุมภาพันธ์ ๒๕๖๕ งบประมาณที่ได้รับจัดสรร ๕๐๐,๐๐๐ บาท เป้าหมายการดำเนินงาน จำนวน ๓๐ ราย โดยมีผลการดำเนินงาน ดังนี้

มีผู้ประกอบการไทยสินค้า BCG กลุ่มอาหารแห่งอนาคต (Future Food) เข้าร่วมกิจกรรมเป็นจำนวน ๓๗ ราย โดยจับคู่เจรจาธุรกิจกับผู้ซื้อ/ผู้นำเข้า จำนวน ๑๐๐ บริษัท จาก ๓๒ ประเทศทั่วโลก รวมทั้งสิ้น ๓๕๙ คู่ ประเทศที่จับคู่ธุรกิจมากที่สุด ๕ อันดับแรก ได้แก่ (๑) อินเดีย (๒) เมียนมา (๓) ญี่ปุ่น (๔) เวียดนาม และ (๕) ฟิลิปปินส์ ตามลำดับ สินค้าที่ได้รับความสนใจมากที่สุด ได้แก่ (๑) เนื้อจากพืช (๒) เส้นก๋วยจั๊บ และ (๓) หนังปลาทอดกรอบ เป็นต้น การจับคู่เจรจาธุรกิจส่งผลให้เกิดมูลค่าการสั่งซื้อสินค้า BCG กลุ่มอาหารแห่งอนาคต รวมทั้งสิ้นกว่า ๓,๔๕๐ ล้านบาท

๗) โครงการจัดทำสื่อประชาสัมพันธ์นิทรรศการ Showcase ในกิจกรรมเสวนานานาชาติ BCG Symposium งบประมาณที่ได้รับจัดสรร ๕๐๐๐๐๐ บาท เป้าหมายการดำเนินการ ๑๒ ราย โดยมีผลการดำเนินงาน ดังนี้

- ผู้ประกอบการได้รับการส่งเสริมและประชาสัมพันธ์รวม ๒๐ บริษัท (บริษัทต่างชาติ ๘ บริษัท/บริษัทไทย ๑๒ บริษัท) ภายในนิทรรศการฯ มีการจัดทำสื่อประชาสัมพันธ์เพื่อสร้างความรู้ความเข้าใจเกี่ยวกับวาระแห่งชาติ BCG Economy Model ที่รัฐบาลไทยใช้ในการขับเคลื่อนเศรษฐกิจประเทศไทยยุคใหม่ภายหลังสถานการณ์โควิด-19 โดยได้จัดแสดงสินค้า BCG ของผู้ประกอบการจากไทย จำนวน ๑๒ ราย และสมาชิกเขตเศรษฐกิจเอเปค เพื่อสร้างการรับรู้และเผยแพร่ภาพลักษณ์ที่ดีให้แก่ผู้เข้าชมได้รับทราบข้อมูลว่าประเทศไทยและสมาชิกเขตเศรษฐกิจเอเปคให้ความสำคัญกับการพัฒนาเศรษฐกิจควบคู่กับความยั่งยืนของสหประชาชาติ (UNSDG)

- มีผู้สนใจเข้าร่วมชมงานทั้ง ๓ วัน ประมาณ ๔๐๐ ราย (คิดเป็นคนไทยร้อยละ ๖๐ และต่างชาติ ร้อยละ ๔๐) สินค้าที่ได้รับความสนใจมากที่สุด ๓ อันดับ ได้แก่ (๑) Socoon ของตกแต่งบ้านจากรังไหม (๒) Faslink เครื่องแต่งกายผลิตจากเส้นใยธรรมชาติ และ (๓) Pin Metal Art ของตกแต่งบ้านจากเศรษเหล็ก เป็นต้น

๘) โครงการกิจกรรมส่งเสริมสินค้านวัตกรรม BCG สู่ตลาดเกาหลีในงาน Seol Living & Design Fair ๒๐๒๒ งบประมาณที่ได้รับจัดสรร ๑,๖๖๐,๐๐๐ บาท เป้าหมายการดำเนินงาน

- ผู้ประกอบการ BCG ในกลุ่มสินค้าไลฟ์สไตล์ จำนวน ๑๐ ราย

- มูลค่าการเจรจาการค้า ๕ ล้านบาท โดยได้ จัดกิจกรรมส่งเสริมสินค้านวัตกรรม BCG สู่ตลาดเกาหลีในงาน Seol Living & Design Fair 2022 เมื่อวันที่ ๒๓-๒๗ กุมภาพันธ์ ๒๕๖๕ โดยนำผู้ประกอบการ BCG ในกลุ่มสินค้าไลฟ์สไตล์ จำนวน ๑๔ ราย เข้าร่วมงานในรูปแบบนิทรรศการแสดงสินค้าและจัด OBM คู่ขนาน สินค้าที่ได้รับความนิยม ได้แก่ บรรจุภัณฑ์ที่ทำจากวัสดุ Recycle ของตกแต่งบ้านเซรามิกที่ทำจากวัศดุ Recycle เทียนหอมจากเซรามิก เกิดมูลค่าการเจรจาการค้า ๑๒.๐๕ ล้านบาท

๕.๒.๑.๔ กระทรวงการอุดมศึกษา วิทยาศาสตร์ วิจัยและนวัตกรรม ได้ดำเนินโครงการที่สำคัญ ดังนี้

๑) โครงการพัฒนาระบบอัจฉริยะเพื่อยกระดับอุตสาหกรรมอาหาร (Street Food Mobile) ให้ได้มาตรฐานทั้งด้านคุณภาพและความปลอดภัย ส่งเสริมให้เกิดภาพลักษณ์ที่ดีต่อการท่องเที่ยวและการบริโภคภายในประเทศ สำนักงานพัฒนาวิทยาศาสตร์และเทคโนโลยีแห่งชาติ (สวทช.) ร่วมกับกรุงเทพมหานคร และสำนักงานเขตสัมพันธวงศ์ ดำเนินโครงการสนับสนุนเรื่องการจัดระเบียบผู้ค้าหาบเร่แผงลอยด้วยการค้าขายอาหารริมทางให้ถูกสุขลักษณะไม่ปล่อยน้ำเสีย ไม่ส่งกลิ่น ควัน ลดมลพิษ และสร้างสิ่งแวดล้อมที่น่าอยู่ โดยให้ผู้ประกอบการสตรีทฟู้ดในพื้นที่เขตสัมพันธวงศ์ได้นำนวัตกรรม “รถเข็นรักษ์โลก” มาใช้เพื่อเป็นการยกระดับสตรีทฟู้ดบริเวณถนนเยาวราชให้มีความสะอาด ถูกสุขลักษณะและเป็นมิตรต่อสิ่งแวดล้อม โดยมีผู้ประกอบการเขตสัมพันธวงศ์สั่งจองรถเข็นนวัตกรรมรักษ์โลกแล้ว ๑๐๖ คัน ผ่านการสนับสนุนโดยธนาคารออมสิน และสำนักงานเขตสัมพันธวงศ์ เพื่อนำไปใช้กับผู้ประกอบการอาหารริมทางบริเวณถนนเยาวราช ถนนข้าวหลาม ตลาดน้อย และรอบสำนักงานเขตสัมพันธวงศ์ โดยตกแต่งรถเข็นนวัตกรรมรักษ์โลกด้วยสติ๊กเกอร์รูปแบบจีน เพื่อเป็นจุดเด่นของสตรีทฟู้ดเยาวราช และถือเป็นอัตลักษณ์ของชุมชนในพื้นที่

๒) การพัฒนาเศรษฐกิจชีวภาพ เศรษฐกิจหมุนเวียนและเศรษฐกิจสีเขียว (Bio-Circular-Green Economy : BCG Model เมื่อวันที่ ๑๙ มกราคม ๒๕๖๔ คณะรัฐมนตรีมีมติเห็นชอบให้การขับเคลื่อนการพัฒนาเศรษฐกิจ BCG เป็นวาระแห่งชาติ โดยมีความก้าวหน้าในการดำเนินงาน ดังนี้

(๑) การนำเสนอแผนปฏิบัติการด้านการขับเคลื่อนการพัฒนาประเทศไทยด้วยโมเดลเศรษฐกิจ BCG พ.ศ. ๒๕๖๔-๒๕๗๐ ต่อคณะกรรมการบริหารการพัฒนาเศรษฐกิจชีวภาพ เศรษฐกิจหมุนเวียนและเศรษฐกิจสีเขียว (Bio-Circular-Green Economy: BCG Model) เมื่อวันที่ ๑๒ กรกฎาคม ๒๕๖๔ โดยประกอบด้วย ๔ ยุทธศาสตร์ ได้แก่

- <u>ยุทธศาสตร์ที่ ๑</u> สร้างความยั่งยืนของฐานทรัพยากรแลความหลากหลายทางชีวภาพด้วยการจัดสมดุลระหว่างการอนุรักษ์และการใช้ประโยชน์
- <u>ยุทธศาสตร์ที่ ๒</u> การพัฒนาชุมชนและเศรษฐกิจฐานรากให้เข้มแข็งด้วยทุนทรัพยากร อัตลักษณ์ ความคิดสร้างสรรค์ และเทคโนโลยี
- <u>ยุทธศาสตร์ที่ ๓</u> ยกระดับการพัฒนาอุตสาหกรรมภายใต้เศรษฐกิจ BCG ให้สามารถแข่งขันได้อย่างยั่งยืน เช่น สาขาการเกษตรและอาหาร สาขาสุขภาพและการแพทย์สาขาพลังงาน วัสดุ และเคมีชีวภาพ สาขาการท่องเที่ยวและเศรษฐกิจสร้างสรรค์ สาขาเศรษฐกิจหมุนเวียน
- <u>ยุทธศาสตร์ที่ ๔</u> เสริมสร้างความสามารถในการตอบสนองต่อกระแสการเปลี่ยนแปลงของโลก

โดยมีมาตรการส่งเสริมการพัฒนาประเทศด้วยโมเดลเศรษฐกิจ BCG ๑๓ มาตรการ ได้แก่ (๑) พัฒนาคลังข้อมูลดิจิทัลของทุนความหลากหลายทางชีวภาพ ทุนวัฒนธรรม และทุนทางปัญญา (๒) เพิ่มพูนทรัพยากรของชาติด้วยการผสานพลังของรัฐ เอกชน ชุมชน และหน่วยงานวิจัย (๓) พัฒนาระเบียงเศรษฐกิจ BCG โดยการพัฒนาระเบียงเศรษฐกิจในแต่ละภูมิภาคด้วยการเชื่อมโยงอุปสงค์และอุปทาน (๔) ปรับระบบการเกษตรสู่ประสิทธิภาพสูง มาตรฐานสูงและมูลค่าสูง (๕) พัฒนาคุณภาพและความปลอดภัยของอาหารริมทางและอาหารท้องถิ่น (๖) สร้างฐานเศรษฐกิจใหม่ด้วยการส่งเสริมการแปรรูปสินค้าจากฐานชีวภาพให้มีขั้นนวัตกรรมที่สูงขึ้น (๗) สร้างตลาดเพื่อรองรับนวัตกรรมของสินค้าและบริการ BCG (๘) ส่งเสริมการท่องเที่ยวยั่งยืนและการท่องเที่ยวสีเขียว (๙) ยกระดับสินค้าและบริการ BCG สู่มาตรฐานการผลิตยั่งยืน (๑๐) ยกระดับมาตรฐานสินค้าและบริการ BCG สู่มาตรฐานสากลด้วยการลงทุนโครงสร้างพื้นฐานทั้งระบบ (๑๑) ส่งเสริมวิสาหกิจเริ่มต้น (Startup) การประกอบการรูปแบบใหม่บนฐานเศรษฐกิจ BCG (๑๒) สร้างและ

พัฒนากำลังคนเพื่อรองรับเศรษฐกิจ BCG ในทุกระดับ และ (๑๓) เชื่อมโยงกับสากลในทุกมิติ ทั้งการพัฒนาองค์ความรู้ การดึงดูดบุคลากร การค้า และการลงทุน

(๒) ความก้าวหน้าของการขับเคลื่อนการพัฒนาประเทศไทยด้วยโมเดลศรษฐกิจ BCG อาทิ

- คณะอนุกรรมการฯ สาขาเกษตร และกระทรวงเกษตรและสหกรณ์ ผลักดันให้เกิดการพัฒนาภาคเกษตรสู่การเป็น BCG ด้วยรูปแบบการบูรณาการเชิงพื้นที่โดยใช้กลไก Public-Private-People Partnership (4P) โดยนำร่อง ราชบุรีโมเดล และอีก ๔ จังหวัด ได้แก่ ลำปาง ขอนแก่น จันทบุรี และพัทลุง

- สำนักงานพัฒนาวิทยาศาสตร์และเทคโนโลยีแห่งชาติ (สวทช.) ขยายผล Smart Technology ได้แก่ ระบบตรวจวัดด้วยเซนเซอร์แบบเครือข่ายไร้สายเพื่อการจัดการและควบคุมอัตโนมัติ และระบบการให้น้ำตามสภาวะความต้องการของพืชในระบบแปลงเปิด สำหรับไม้ผล เช่น ทุเรียน มังคุด ลำไย มะยงชิด มะม่วง มะเขือเทศ เมลอน และสตรอว์เบอร์รี่ โดยในปี ๒๕๖๔ ถ่ายทอดเทคโนโลยีไปยัง ๓๙ ชุมชน ๒๗ ตำบล ๒๒ อำเภอ ๑๔ จังหวัด

- การพัฒนาเกษตรกรให้ทำเกษตรเชิงธุรกิจ โดยใช้ “ตลาดนำการผลิต” เน้นบริหารจัดการกลุ่ม เพิ่มประสิทธิภาพและคุณภาพการผลิตข้าว พืชหลังนา และเมล็ดพันธุ์ เชื่อมโยงการผลิตสู่การตลาด ในพื้นที่ ๑๒ จังหวัด เพื่อสร้างต้นแบบเกษตรกรที่ทำเกษตรเชิงธุรกิจ ๑๕ กลุ่ม รวมพื้นที่ ๓,๑๐๐ ไร่ สร้างผลกระทบเชิงเศรษฐกิจตลอดห่วงโซ่ไม่น้อยกว่า ๒,๑๒๓ ล้านบาท/ปี และเกิดการสร้างความมั่นคงของเศรษฐกิจฐานรากที่มีการเชื่อมโยงระหว่างผู้ผลิตกับการตลาด

- การส่งเสริมการลงทุนในอุตสาหกรรมที่เกี่ยวข้องกับ BCG อาทิ ในช่วงระหว่างเดือนมกราคม-มีนาคม ๒๕๖๔ มีกิจการที่ยื่นขอรับการส่งเสริมการลงทุนในอุตสาหกรรมที่เกี่ยวข้องกับ BCG จำนวน ๙๐ โครงการ งบประมาณรวม ๔๐,๗๑๐ ล้านบาท คิดเป็นร้อยละ ๕๘ ของมูลค่าที่ขอรับการส่งเสริมการลงทุน ประกาศให้เขตส่งเสริมการแพทย์จีโนมิกส์มหาวิทยาลัยบูรพา (บางแสน) เป็นพื้นที่เขตส่งเสริมเพื่อกิจการพิเศษใน EEC โดยได้รับการยกเว้นภาษีเงินได้นิติบุคคล ๕-๘ ปี

- การร่วมทุนจัดตั้งบริษัทเจเนพูติก ไบโอ จำกัด เพื่อผลิตและจำหน่ายผลิตภัณฑ์เซลล์และยีนบำบัดซึ่งเป็น Advanced Therapy Medicinal Product : ATMP โดย สวทช. คณะนักวิจัยจากโรงพยาบาลรามาธิบดี บริษัทไทยฟู้ดส์ กรุ๊ป จำกัด (มหาชน) และนายสมโภชน์ อาหุนัย

- การร่วมลงทุนจัดตั้งบริษัท ไบโอเบส เอเชีย ไพล็อต แพลนด์ จำกัด เพื่อบริหารจัดการโรงงานต้นแบบ Biorefinery ให้บริการวิจัย พัฒนา และขยายขนาดการผลิตชีวเคมีภัณฑ์ โดย สวทช. และบริษัท Bio Base Europe Pilot Plant ประเทศเบลเยี่ยม

- การลงนามบันทึกข้อตกลงความร่วมมือระหว่างพันธมิตร ๑๑ องค์กร ร่วมจัดตั้งเครือข่าย "Carbon Markets Club" เป็นส่วนหนึ่งของการลดปัญหาการเปลี่ยนแปลงของสภาพภูมิอากาศในวันลงนามมีการซื้อขายคาร์บอนรวม ๒,๕๖๔ ตันคาร์บอนไดออกไซด์ (tCO2e) เทียบได้กับการปลูกต้นไม้ใหญ่ประมาณ ๒๙๘,๑๔๐ ต้น หรือ ๑,๔๙๑ ไร่

- การลงนามบันทึกข้อตกลงความร่วมมือทางวิชากรในโครงการ Education Transformation for Higher Education เพื่อดำเนินการ "โครงการ อว. ชวนอุดมศึกษา รัก(ษ์) สิ่งแวดล้อม" เพื่อสร้างจิตสำนึกในการอนุรักษ์และแก้ปัญหาสิ่งแวดล้อมให้กับนิสิต นักศึกษา บุคลากร อาจารย์ในสถาบันการศึกษาเป็นการต่อยอดจากโครงการรณรงค์ปฏิเสธพลาสติกแบบใช้ครั้งเดียวทิ้ง ซึ่งมีผู้เข้าร่วมกิจกรรม ๖๐,๐๐๐ คน จาก ๔๘ มหาวิทยาลัย ลดการปล่อยก๊าซเรือนกระจกไปกว่า ๑๑๔,๐๐๐ kg.CO2e

- คณะอนุกรรมการฯ สาขาท่องเที่ยว จัดทำคู่มือ Happy Model โดยบรรจุแผนงานขององค์การบริหารการพัฒนาพื้นที่พิเศษเพื่อการท่องเที่ยวอย่างยั่งยืน (องค์การมหาชน) การท่องเที่ยวแห่งประเทศไทย และกรมการท่องเที่ยว และจะนำร่องพื้นที่ประวัติศาสตร์ เช่น สุโขทัย กำแพงเพชร และอีก ๒๓ จังหวัดต่อไป

๓) โครงการขับเคลื่อนประเทศไทยด้วยโมเดลเศรษฐกิจ BCG โดยใช้วิทยาศาสตร์ เทคโนโลยี และนวัตกรรมมาเสริมสร้างจุดแข็งของประเทศไทย เน้นการใช้ทรัพยากรชีวภาพอย่างคุ้มค่า เพื่อสร้างมูลค่าเพิ่ม พัฒนาเป็นผลิตภัณฑ์มูลค่าสูง คำนึงถึงการนำวัสดุต่างๆ กลับมาใช้ประโยชน์ให้มากที่สุด และแก้ไขปัญหามลพิษเพื่อลดผลกระทบต่อโลกอย่างยั่งยืน โดยในปี ๒๕๖๕ มีแผนการขับเคลื่อนโครงการปฏิบัติการเร่งรัด (Quick win project) ๘ โครงการ โดยบูรณาการความร่วมมือร่วมกับหน่วยงานภาครัฐ ภาคการศึกษา ภาคเอกชน ชุมชนและประชาชน ประกอบด้วย การสร้างความมั่นคงทางสุขภาพด้วยการเพิ่มอัตราการเติบโตทางเศรษฐกิจและยกระดับรายได้ และการสร้างความยั่งยืนของธรรมชาติและสิ่งแวดล้อม โดยมีความก้าวหน้าในการดำเนินงาน ดังนี้

๓.๑) การยกระดับรายได้และความเป็นอยู่ของเกษตรกรผู้ปลูกข้าวเหนียวด้วยเกษตรสมัยใหม่บนเส้นทางสายวัฒนธรรมลุ่มน้ำโขง (BCG-Naga Belt Road)สร้างความร่วมมือแบบ 4P (Public-Private-People-Professional partnership) ได้แก่

สวทช. มหาวิทยาลัยเทคโนโลยีราชมงคลล้านนา มหาวิทยาลัยเกษตรศาสตร์ จุฬาลงกรณ์มหาวิทยาลัย มหาวิทยาลัยราชภัฏอุดรธานี ร่วมกับธนาคารเพื่อการเกษตรและสหกรณ์การเกษตร บริษัทสยามคูโบต้าคอร์ปอเรชั่น จำกัด และหน่วยงานในพื้นที่ที่เกี่ยวข้อง ดำเนินการขับเคลื่อนการใช้ BCG Model แบบบูรณาการเชิงพื้นที่ ให้มีการสร้างมูลค่าเพิ่มแบบครบวงจรด้านการผลิตพืช การพัฒนาผลิตภัณฑ์นวัตกรรม การพัฒนาเศรษฐกิจสร้างสรรค์อย่างยั่งยืนในชุมชน โดยเชื่อมโยงวัฒนธรรม ทรัพยากรและภูมิปัญญาท้องถิ่น ที่ใช้ข้าวเหนียวเป็นพื้นฐาน เพื่อให้เกิดเป็นแหล่งท่องเที่ยวแบบบูรณาการ นำไปสู่การยกระดับรายได้และความเป็นอยู่ของเกษตรกรผู้ปลูกข้าวเหนียว อยู่ระหว่างดำเนินการพัฒนาเกษตรกรในพื้นที่นำร่อง ๔ จังหวัด (จังหวัดลำปาง เชียงราย อุดรธานี และนครพนม) ดังนี้

- ถ่ายทอดเทคโนโลยีการผลิตเมล็ดพันธุ์ข้าวคุณภาพดี และการผลิตเมล็ดพันธุ์ข้าวตามมาตรฐานการปฏิบัติทางการเกษตรที่ดีสำหรับเมล็ดพันธุ์ข้าว มกษ. ๔๔๐๖-๒๕๖๐ การผลิตข้าวให้ได้ตามมาตรฐานเกษตรปลอดภัย (GAP) และมาตรฐานเกษตรอินทรีย์แบบมีส่วนร่วม PGS-SDGs การเพิ่มประสิทธิภาพการผลิตและลดผลกระทบต่อสิ่งแวดล้อม และไลน์บอทโรคข้าวเพื่อการวินิจฉัยโรค ในพื้นที่นำร่อง โดยอบรมเกษตรกร จำนวน ๓,๒๙๙ คน
- Reskill-upskill ทรัพยากรมนุษย์ในห่วงโซ่อุปทานการผลิตข้าวเหนียวสู่การเรียนรู้ตลอดชีพ ได้แก่ (๑) กลุ่มผู้จำหน่ายปุ๋ยและยา เป้าหมาย ๘๐ ราย (๒) กลุ่มผู้ให้บริการเครื่องจักรกลทางการเกษตร เป้าหมาย ๘๐ ราย (๓) กลุ่มผู้ให้บริการ Drone ทางการเกษตร เป้าหมาย ๔๐ ราย และ (๔) กลุ่มโรงสีชุมชน เป้าหมาย ๔๐ ราย
- เพิ่มสมรรถนะผู้ประกอบการในห่วงโซ่อุปทานการผลิตข้าวเหนียวด้วยเทคโนโลยีและนวัตกรรม โดยอบรม Creative Design Think และทำ Workshop ร่วมกับผู้ประกอบการ นักศึกษา และนักนวัตกรรมทางอาหาร เพื่อพัฒนานวัตกรรมทางอาหารที่แปรรูปจากข้าวเหนียวและการพัฒนานวัตกร มีเป้าหมาย ๔๐ กลุ่ม และพัฒนาต้นแบบผลิตภัณฑ์จากข้าวเหนียว เป้าหมาย ๔๐ ผลิตภัณฑ์ที่มีศักยภาพทางการตลาด
- พัฒนา Circular Economy และ Green Economy ในชุมชนด้วยการใช้ประโยชน์และเพิ่มมูลค่าจากชีวมวลที่เหลือใช้จากกระบวนการผลิตข้าว ได้แก่ (๑) การทำ Particle Board จากฟางข้าว และ/หรือ พลาสติก (๒) การประยุกต์ใช้ Geopolymer ในงานหัตถกรรมโดยการใช้แกลบดำหรือเถ้าลอยจากโรงงานไฟฟ้าชีวมวล (๓) การพัฒนาดินปลูกคุณภาพสูงจากเถ้าลอยจากโรงงานไฟฟ้าชีวมวล และ/หรือ แหนแดง (๔) การประยุกต์สีย้อมธรรมชาติจากทุ่งนาสู่งานหัตถกรรมสิ่งทอ และ (๕) การพัฒนาการผลิตเห็ดจากฟางข้าวและกากกาแฟอย่างครบวงจร

๓.๒) การยกระดับอาสาสมัครเกษตรหมู่บ้านและ Young smart farmers : สำนักงานพัฒนาวิทยาศาสตร์และเทคโนโลยีแห่งชาติและธนาคารเพื่อการเกษตรและสหกรณ์การเกษตร (ธ.ก.ส.) ได้ร่วมมือกันจัดทำโครงการ "บ่มเพาะเกษตรกรและผู้ประกอบการเกษตรด้วยวิทยาศาสตร์ เทคโนโลยี และนวัตกรรมเพื่อยกระดับ เป็น Smart New Gen" โดย สวทช. สนับสนุนองค์ความรู้เทคโนโลยีและนวัตกรรม และบริหารจัดการกิจกรรมอบรมถ่ายทอดความรู้ นำร่องกับกลุ่มเกษตรกรรุ่นใหม่และผู้ประกอบการเกษตรต่อยอดจากโครงการ New Gen Season ๑ พัฒนาและยกระดับเกษตรกรรุ่นใหม่ ให้เป็นผู้ประกอบการเกษตร บ่มเพาะเกษตรกรรุ่นใหม่และผู้ประกอบการเกษตรแกนนำให้มีความรู้ความเข้าใจพื้นฐานในการนำวิทยาศาสตร์ เทคโนโลยีและนวัตกรรม ประยุกต์ใช้ให้เกิดประโยชน์ มีความรู้ความเข้าใจเชิงลึกในการพัฒนาผลิตภัณฑ์ให้ได้มาตรฐาน เพิ่มประสิทธิภาพการผลิตและจำหน่ายได้ตรงกับความต้องการของตลาด โดยผ่านกลไกการจัดกิจกรรมอบรมถ่ายทอดเทคโนโลยีและองค์ความรู้ด้านต่าง ๆ ให้เกษตรกรรุ่นใหม่ ไปจนถึงการให้คำปรึกษาเชิงลึกในการพัฒนาศักยภาพจากผู้เชี่ยวชาญ เพื่อต่อยอดเป็นแผนพัฒนาธุรกิจเกษตร โดยมีตัวอย่างการดำเนินกิจกรรม ดังนี้

(๑) จัดกิจกรรมถ่ายทอดองค์ความรู้พื้นฐานการเป็นผู้ประกอบการธุรกิจเกษตรให้กับเกษตรกรรุ่นใหม่ ในหลักสูตรบ่มเพาะผู้ประกอบการเกษตรด้วยเทคโนโลยีสมัยใหม่ ระหว่างวันที่ ๒๙ กันยายน - ๘ ตุลาคม ๒๕๖๔ จำนวน ๓๕๐ คน ตัวอย่างกิจกรรมในหลักสูตร เช่น

- BCG in Action เพื่อพัฒนาผู้ประกอบการเกษตร
- แนวทางการสนับสนุนเทคโนโลยีและนวัตกรรมสำหรับผู้ประกอบการธุรกิจเกษตรในยุคปัจจุบัน
- การเข้าถึงแหล่งทุนและบริหารกิจการการเงิน
- การสร้างนวัตกรรมโมเดลธุรกิจเกษตรสำหรับ Post pandemic COVID-19
- การทำ Business Model Canvas ฉบับเกษตรกรรุ่นใหม่ เป็นต้น

โดยได้มีการจัดตั้งคณะกรรมการประเมินและคัดเลือกเกษตรกรจำนวน ๒๐ คน เพื่อนำมาบ่มเพาะพัฒนาต่อยอดธุรกิจการเกษตร โดยอบรมหลักสูตรเจาะลึกการใช้นวัตกรรมและเทคโนโลยีสมัยใหม่ในการสร้างมูลค่าเพิ่มให้กับผลผลิตการเกษตรและต่อยอดสู่ธุรกิจในชุมชน ตัวอย่างหัวข้ออบรม เช่น

- การวิเคราะห์สถานการณ์การตลาดและผลิตภัณฑ์
- การวางแผนพัฒนาด้วยเทคโนโลยีและนวัตกรรม
- การยกระดับมาตรฐาน
- การยกระดับผลิตภัณฑ์ทางการเกษตร
- การตั้งตำรับสูตร
- การตรวจวิเคราะห์สารสำคัญ และโภชนาการ
- การออกแบบจัดทำบรรจุภัณฑ์และแบรนด์สินค้า
- การขอมาตรฐาน หลักเกณฑ์และวิธีการที่ดีในการผลิตผลิตภัณฑ์ เป็นต้น

๓.๓) การถ่ายทอดเทคโนโลยีร่วมกับสถาบันการศึกษาผ่าน Training Hub โดยพัฒนาทักษะบุคลากรภาคการเกษตรด้วยกลไกการถ่ายทอดเทคโนโลยีร่วมกับสถาบันการศึกษา การพัฒนาสถานีหรือแหล่งเรียนรู้ สาธิต และทดสอบเทคโนโลยีด้านการเกษตร ได้แก่

- สถานีเรียนรู้ สาธิต และทดสอบเทคโนโลยี ร่วมกับสถาบันการศึกษาในท้องถิ่น (Training Hub) ที่มีการบูรณาการองค์ความรู้ระหว่าง สวทช. และสถาบันการศึกษา รวมทั้ง เครือข่ายพันธมิตร
- สถานีเรียนรู้ในพื้นที่เกษตรกร (Learning Site) เป็นต้นแบบขยายผลไปยังพื้นที่ใกล้เคียง สร้างทักษะความสามารถของบุคลากร เจ้าหน้าที่ภาครัฐและภาคเอกชน เกิดการพัฒนาเกษตรกรแกนนำ เกษตรกรรุ่นใหม่/Young Smart Farmer (YSF) อาสาสมัครเกษตรหมู่บ้าน (อกม.) ที่สามารถรับและปรับใช้เทคโนโลยีตลอดห่วงโซ่การผลิต
- สถานีเรียนรู้ด้านวิทยาศาสตร์ เทคโนโลยีและนวัตกรรมด้านการเกษตร (Training Hub) ร่วมกับ สถาบันการศึกษาในพื้นที่ ๕ ภูมิภาค ได้แก่

ภาคเหนือ: จังหวัดเชียงใหม่ ร่วมกับ มหาวิทยาลัยแม่โจ้ เน้นหลักสูตรเกษตรอินทรีย์และเกษตรอัจฉริยะ

ภาคกลาง: จังหวัดสุพรรณบุรี ร่วมกับ มหาวิทยาลัยสวนดุสิต เน้นหลักสูตรเกษตรอัจฉริยะ เกษตรปลอดภัยและแปรรูปผลผลิตทางการเกษตรมูลค่าสูง

ภาคตะวันออกเฉียงเหนือ: จังหวัดร้อยเอ็ด ร่วมกับมหาวิทยาลัยเทคโนโลยีราชมงคลอีสาน เน้นหลักสูตรเกษตรสมัยใหม่ การบริหารจัดการน้ำด้านการเกษตร

ภาคตะวันออก: จังหวัดจันทบุรี มหาวิทยาลัยบูรพา วิทยาเขตจันทบุรี เน้นหลักสูตรเกษตรอัจฉริยะด้านพืชสวนและสัตว์น้ำ ภาคใต้: จังหวัดนครศรีธรรมราช-ตรัง-สงขลา มหาวิทยาลัยเทคโนโลยีราชมงคลศรีวิชัย เน้นหลักสูตรเกษตรปลอดภัย และการแปรรูปผลผลิตทางการเกษตรมูลค่าสูงและมีอัตลักษณ์ท้องถิ่น

๓.๔) การส่งเสริมเศรษฐกิจฐานรากจากความหลากหลายทางชีวภาพสู่ความมั่งคั่ง มั่นคง และยั่งยืน ขยายผลเทคโนโลยีและนวัตกรรมไม้โกงกางเทียมทางเลือกในการแก้ไขปัญหากัดเซาะชายฝั่ง เพื่อช่วยชะลอแรงคลื่น เร่งดักตะกอนดินหลังแนวการติดตั้ง วัสดุแข็งแรงทนทาน อายุการใช้งานยาวนาน และเป็นมิตรกับสิ่งแวดล้อม ซึ่งได้ลงพื้นที่สำรวจและติดตั้งไม้โกงกางเทียมในพื้นที่ ๕ จังหวัด (ระยอง จันทบุรี เพชรบุรี ประจวบคีรีขันธ์ และพังงา) รวมถึงการลงพื้นที่สร้างการรับรู้และความเข้าใจในชุมชนท้องถิ่นความคืบหน้าการเกิดพื้นที่ท่องเที่ยวเชิงนิเวศเพื่อนำความอุดมสมบูรณ์มาสู่พื้นที่และรายได้กลับมาให้ชุมชน นอกจากนี้ได้พัฒนาระบบ Map Dashboard Website ที่แสดงผลคุณภาพอากาศแบบ real time (เซนเซอร์ IOT ตรวจวัดความเร็วลมและทิศทางลม ความชื้น อุณหภูมิ ความเข้มแสง ปริมาณน้ำฝน ความกดอากาศ VOC CO CO_2 $PM_{2.5}$ PM_{10}) และสามารถแสดงผล ที่ตั้งแปลงไม้โกงกางเทียม ภาพจากกล้องวงจรปิด และข้อมูลจาก Drone

๓.๕) การยกระดับอุตสาหกรรมเครื่องมือแพทย์ไทย : สวทช. ได้ประสานสภาอุตสาหกรรมแห่งประเทศไทย (กลุ่มอุตสาหกรรมผู้ผลิตเครื่องมือแพทย์และสุขภาพ) เพื่อรับทราบประเด็นปัญหาในการจัดซื้อจัดจ้างอุปกรณ์เครื่องมือแพทย์ที่ผ่านการขึ้นทะเบียนบัญชีนวัตกรรมไทย และได้ร่วมกับสำนักงบประมาณ และกรมบัญชีกลาง ในการปรับปรุงขั้นตอนกระบวนการส่งผ่านข้อมูลผลิตภัณฑ์และบริการที่ขึ้นบัญชีนวัตกรรมไทยด้านเครื่องมือแพทย์ระหว่างหน่วยงานเพื่อสร้างฐานข้อมูลจัดซื้อ-จัดจ้าง เครื่องมือ และอุปกรณ์ทางการแพทย์ในทะเบียนบัญชีนวัตกรรมไทย

นอกจากนี้ ได้ดำเนินการจัดทำรายละเอียดรูปแบบและเงื่อนไขการสนับสนุน แพลตฟอร์ม Sandbox เครื่องมือแพทย์ไทย โดยสำรวจและจัดเตรียมข้อมูลผลิตภัณฑ์เป้าหมายเพื่อเสนอคัดเลือกการสนับสนุน โดยมุ่งเป้าในกลุ่มผลิตภัณฑ์เครื่องมือแพทย์ที่เป็นผลงานวิจัยพัฒนาของมหาวิทยาลัย/หน่วยงาน สังกัดกระทรวงการอุดมศึกษา วิทยาศาสตร์ วิจัยและนวัตกรรมและได้ร่วมหารือกับ TCELS เพื่อพิจารณาจัดกลุ่มผลิตภัณฑ์ตามประเภทและความเสี่ยง สำหรับนำมากำหนดรายการผลิตภัณฑ์เป้าหมาย โดยผ่านกลไกคณะผู้เชี่ยวชาญกลั่นกรองและคัดเลือกผลิตภัณฑ์นวัตกรรมเครื่องมือแพทย์ไทย

- จัดตั้งคณะทำงานเพื่อสนับสนุนให้เกิดการสร้างและใช้ผลงานนวัตกรรมของคนไทย

- คัดเลือกเครื่องมือแพทย์ที่มีความพร้อมด้านเทคโนโลยี มาตรฐาน และกำลังการผลิต โดยมุ่งเป้าในกลุ่มที่เป็นผลงานวิจัยพัฒนาของมหาวิทยาลัย/หน่วยงาน สังกัด อว. และตอบสนองต่อความต้องการใช้งานของประเทศในปัจจุบันให้ได้รับการส่งเสริม เกิดการทดลองใช้งานในเครือข่ายโรงพยาบาล ภายใต้ความร่วมมือที่มีความสนใจ เพื่อสร้างความเชื่อมั่นในการใช้งาน โดยมีเป้าหมายนำไปสู่การจัดซื้อ-จัดจ้างที่เพิ่มขึ้นในอนาคต

- พัฒนาและปรับปรุงระบบของกรมบัญชีกลาง และ สวทช. เพื่อสร้างฐานข้อมูลจัดซื้อ-จัดจ้าง เครื่องมือ และอุปกรณ์ทางการแพทย์ในทะเบียนบัญชีนวัตกรรมไทย ซึ่งได้ประกาศใช้แบบฟอร์มการยื่นโครงการเพื่อขึ้นทะเบียนบัญชีนวัตกรรมไทยให้มีข้อมูลรหัสสินค้า UNSPSC (UNITED NATIONS STANDARD PRODUCTS AND SERVICES CODE) เพื่อเป็นประโยชน์ต่อการนำขึ้นระบบ eGP โดยมีรายการสินค้าเครื่องมือแพทย์ที่ได้รับรองการขึ้นทะเบียนในบัญชีนวัตกรรมไทย ปี ๒๕๖๕ จำนวน ๖ รายการ ได้แก่

(๑) เครื่องเอกซเรย์ดิจิทัลสำหรับถ่ายทรวงอก (Digital Chest Radiography) และซอฟต์แวร์สำหรับเครื่องเอกซเรย์ดิจิทัลสำหรับถ่ายทรวงอก

(๒) ชุดแปลงสัญญาณภาพเอกซเรย์เป็นดิจิทัล (Digital Radiography Retrofit) บริษัทพิกซาเมด จำกัด

(๓) เปลเคลื่อนย้ายผู้ป่วยแบบป้องกันการแพร่กระจายเชื้อ (PETE พีท เปลปกป้อง) บริษัทสุพรีร่า อินโนเวชั่น จำกัด

(๔) ชุดตรวจแอนติเจนจำเพาะต่อโรคไวรัสโคโรนาสายพันธุ์ใหม่ 2019 สำหรับใช้โดยบุคลากรทางการแพทย์ (Professional use)

(๕) ชุดตรวจแอนติเจนจำเพาะต่อโรคไวรัสโคโรนาสายพันธุ์ใหม่ ๒๐๑๙ สำหรับด้วยตัวเอง (Self-test) บริษัทแอฟฟิโนม จำกัด

(๖) กระดูกทดแทนและโลหะดามกระดูกขึ้นรูป ๓ มิติ จากไทเทเนียมและระบบเครื่องมือช่วยผ่าตัด บริษัทเมติคูลี่ จำกัด

- จัดทำมาตรฐานเครื่องมือแพทย์ไทยผ่านกลไกการดำเนินงานของ ITAP (Innovation and technology assistance program) และดำเนินการคัดเลือกผลิตภัณฑ์ที่จะสนับสนุนแล้ว

๓.๖) การดำเนินกิจกรรม Smart Micro Grid เตรียมการสำรวจระบบไฟฟ้าภายในโครงการศรีแสงธรรมโมเดล โรงเรียนศรีแสงธรรม จังหวัดอุบลราชธานี และรวบรวมข้อมูลข้อจำกัดในการซื้อขายไฟฟ้าแบบ Peer to Peer

๓.๗) การสร้างแพลตฟอร์มการผลิตอาหารฟังก์ชั่นและ Functional ingredients ในระดับอุตสาหกรรม ร่วมกับหน่วยงานภาครัฐและเอกชนที่เกี่ยวข้อง :

(๑) การพัฒนาสารสกัดกระชายดำมาตรฐาน (Standardized Extract) เพื่อขึ้นทะเบียนในประเทศและต่างประเทศ และพัฒนาเป็นผลิตภัณฑ์มูลค่าสูง : ดำเนินการขอจริยธรรมการใช้สัตว์ทดลองในงานวิจัยมหาวิทยาลัยขอนแก่น เพื่อศึกษาความเป็นพิษเฉียบพลัน และกึ่งเรื้อรังของสารสกัดกระชายดำ ในสัตว์ทดลอง

(๒) การพัฒนาผลิตภัณฑ์นมโคเกรดพรีเมี่ยมเพื่อการพัฒนาเศรษฐกิจไทยยั่งยืน: เตรียมดำเนินงานนำร่องการพัฒนาต้นแบบผลิตภัณฑ์นมผงเสริม DHA ในระดับห้องปฏิบัติการ ศึกษาข้อมูล งานวิจัยที่เกี่ยวข้อง และข้อกำหนดและมาตรการ อย. และเตรียมการหารือร่วมกันกับพันธมิตรร่วมโครงการ มหาวิทยาลัยศรีนครินทร์วิโรฒ (มศว.) ในการดำเนินงาน ความเป็นไปได้การพัฒนาต้นแบบนมผงสำหรับเด็กเสริม DHA และนมอัดเม็ดเสริม EPA และ DHA ระดับห้องปฏิบัติการ

(๓) การพัฒนาผลิตภัณฑ์ยับยั้งเชื้อจุลินทรีย์เพื่อลดการปนเปื้อนและการสูญเสียตลอดห่วงโซ่การผลิตอาหาร เตรียมการศึกษาคุณลักษณะสารชีวภัณฑ์ยับยั้งจุลชีพก่อโรคกุ้งขาว ปลานิล และสุกร (ระดับห้องปฏิบัติการ) และต้นแบบผลิตภัณฑ์เปปไทด์สำหรับใช้จัดการโรคเต้านมอักเสบในโคนม (ระดับภาคสนาม)

(๔) การพัฒนานวัตกรรมด้านอาหารสำหรับผู้ที่มีภาวะเคี้ยวและกลืนลำบาก เตรียมวางแผนการผลิตและการทดสอบประสิทธิภาพของอุปกรณ์ Flow tester และ Fork tester ในระดับภาคสนาม และวางแผนการพัฒนาและต่อยอดนวัตกรรมผลิตภัณฑ์อาหารจากเนื้อสัตว์ตามมาตรฐาน IDDSI ในรูปแบบอาหารพร้อมทานแช่แข็งสำหรับผู้มีภาวะกลืนลำบากและผู้สูงอายุที่ผลิตภัณฑ์ที่พัฒนาขึ้นสามารถเก็บรักษาแช่แข็งและอุ่นร้อนด้วยเตาไมโครเวฟได้ โดยเนื้อสัมผัสไม่มีการเปลี่ยนแปลง

๓.๘) การผลิตยาต้านไวรัส เตรียมพัฒนาหลักสูตรและแพลตฟอร์ม E-learning เพื่อ upskill reskill บุคลากรด้านการวิจัยพัฒนาและการผลิตสารออกฤทธิ์ทางเภสัชในเชิงพาณิชย์ และหารือกับหน่วยงานที่เกี่ยวข้องเรื่องข้อมูลยาจากการทดสอบแบบ drug repurposing เพื่อรักษาโควิด-19 โดยมีการดำเนินการดังนี้

- ทดสอบยา Molnupiravir ร่วมกับยา Favipiravir การพัฒนา Protocol และ Case report form (CRF) ในการทดสอบยา จากอาสาสมัครใน ๑๓ พื้นที่ ได้แก่ โรงพยาบาลธรรมศาสตร์เฉลิมพระเกียรติ โรงพยาบาลจุฬาภรณ์ จุฬาภรณ์ราชวิทยาลัย สถาบันการแพทย์จักรีนฤบดินทร์ โรงพยาบาลสงขลานครินทร์ โรงพยาบาลศิริราช โรงพยาบาลราชวิถี โรงพยาบาลสมุทรปราการ โรงพยาบาลกาฬสินธุ์ โรงพยาบาลมหาสารคาม โรงพยาบาลเชียงรายประชานุเคราะห์ อนามัยที่ ๑ เชียงใหม่ กรมอนามัย โรงพยาบาลลำปาง และโรงพยาบาลสมุทรสาคร

- การพัฒนาสังเคราะห์สารออกฤทธิ์ทางเภสัชกรรม (Active Pharmaceutical Ingredient – API) เป็นความร่วมมือระหว่าง สวทช. องค์การเภสัชกรรม (GPO) และ บริษัท ปตท. จำกัด (มหาชน) ในการพัฒนากระบวนการสังเคราะห์ API ๓ ชนิด ได้แก่ Favipiravir ซึ่งประสบความสำเร็จในการพัฒนาการผลิตระดับห้องปฏิบัติการ และ สวทช. ได้ถ่ายทอดเทคโนโลยีการสังเคราะห์เพื่อขยายขนาดไปยังระดับกึ่งอุตสาหกรรมที่องค์การเภสัชกรรมเรียบร้อยแล้ว ปัจจุบันขั้นตอนการผลิต Favipiravir ที่พัฒนาขึ้นอยู่ระหว่างการทดสอบความเสถียรของผลิตภัณฑ์

๓.๙) การขยายผลโครงการ Green Industry (GI) เพื่อยกระดับผู้ประกอบการกลุ่มอุตสาหกรรมอาหารและอุตสาหกรรมที่เกี่ยวข้อง เตรียมการประชาสัมพันธ์ แถลงข่าวความร่วมมือของภาครัฐภายใต้โครงการอุตสาหกรรมสีเขียว ประชุมชี้แจงเพื่อให้เข้าใจเกี่ยวกับอุตสาหกรรมสีเขียว รวมถึงข้อมูลและตัวอย่างโครงการที่ได้ดำเนินการกับกลุ่มอุตสาหกรรมอาหาร และอุตสาหกรรมที่เกี่ยวข้อง สวทช. ลงนาม MOU ร่วมมือกับกรมโรงงานอุตสาหกรรม ภายใต้โครงการ GI เมื่อวันที่ ๑ ธันวาคม ๒๕๖๔ มีผู้ประกอบการเข้าร่วมโครงการยกระดับอุตสาหกรรมกรรมสีเขียว GI และโครงการยกระดับเทคโนโลยี/งานวิจัยพัฒนาเพื่อสร้างมูลค่าเพิ่มจากเศษเหลือ (by product) ในกระบวนการผลิตจำนวน ๓๑ โครงการ โดยประโยชน์ที่ผู้ประกอบการที่เข้าร่วมโครงการจะได้รับ นอกจากจะยกระดับเป็นอุตสาหกรรมสีเขียว ยังก่อให้เกิดกำไรเพิ่มขึ้นเนื่องจาก ลดการใช้ทรัพยากร ลดต้นทุน สร้างโอกาสทางการแข่งขัน และยิ่งไปกว่านั้น เป็นการสร้างภาพลักษณ์และทัศนคติที่ดีต่อกันระหว่างอุตสาหกรรมและชุมชนโดยรอบ เกิดโอกาสทางการตลาดของผลิตภัณฑ์และกระบวนการผลิตสีเขียวจากผู้บริโภคทั่วโลก และเกิดเครือข่ายความร่วมมือกันอย่างเป็นระบบที่ยั่งยืน

๓.๑๐) การกำหนดราคาคาร์บอน พัฒนาหลักเกณฑ์การจัดสรรแบ่งคาร์บอนเครดิตแก่ผู้ลงทุนปลูกป่าในพื้นที่ของรัฐเพื่อสร้างแรงจูงใจให้ภาคเอกชนเข้ามาลงทุนปลูกป่าอนุรักษ์และสร้างแหล่งกักเก็บคาร์บอนในที่ดินของรัฐ

๓.๑๑) การสร้างความรับรู้และการมีส่วนร่วมในเรื่อง BCG เพื่อให้เกิดการรับรู้และการตระหนักรู้ในกลุ่มจตุภาคีในวงกว้าง เพื่อให้ทุกภาคส่วนเป็นพลังในการขับเคลื่อนการพัฒนาประเทศด้วยโมเดลเศรษฐกิจ BCG อย่างเป็นรูปธรรม

๕.๒.๑.๕ กระทรวงการพัฒนาสังคมและความมั่นคงของมนุษย์ ได้ดำเนินโครงการส่งเสริมและสนับสนุน การพัฒนาสังคมในนิคมสร้างตนเอง (ขับเคลื่อนการสร้างมูลค่าทางเศรษฐกิจในนิคมสร้างตนเอง) (BCG Model) สมาชิกนิคมสร้างตนเอง ราษฎรในพื้นที่นิคมสร้างตนเองผู้ประสบปัญหาทางสังคมในพื้นที่ ได้รับการส่งเสริมพัฒนาศักยภาพ ด้านทักษะอาชีพ พัฒนากลุ่มอาชีพ พัฒนาผลิตภัณฑ์ การปลูก การแปรรูปและการเพิ่มมูลค่าผลผลิตสมุนไพรหรือผลผลิตทางการเกษตร/ท้องถิ่น รวมถึงสนับสนุนการท่องเที่ยวตามแนวทาง (BCG Model) โดยมีการปลูกพืชสมุนไพร และพืชผักสวนครัวในนิคมสร้างตนเอง ในพื้นที่ประมาณ ๑,๒๙๘ ไร่ มีผลผลิตโดยรวมประมาณ ๖๐๐-๑,๒๐๐ กิโลกรัม สร้างรายได้ขั้นต่ำ ๕๐๐ บาทต่อเดือนต่อคน และส่งเสริมปลูกไม้มีค่า และไม้ยืนต้น เช่น ประดู่ สัก พยุง จำนวน ๑๐,๑๒๙ ต้น เพื่อเพิ่มพื้นที่สีเขียวให้ประเทศ สร้างความมั่นคงให้ครอบครัว เพิ่มการออม ใช้เป็นหลักประกันทางธุรกิจเพื่อกู้ยืมเงินกับสถาบันการเงินหรือขอสินเชื่อ คิดเป็นมูลค่าทางเศรษฐกิจ เฉลี่ยขั้นต่ำต้นละ ๑,๐๐๐-๑๐,๐๐๐ บาท เป็นเงิน ๑๐ ล้านบาท ขึ้นไป (ข้อมูล ณ วันที่ ๒๔ มิถุนายน ๒๕๖๕) โดยมีเป้าหมาย ๑,๙๐๐ คนและมีผู้เข้าร่วมโครงการ จำนวน ๒,๐๕๑ คน

๕.๒.๒ พัฒนาอุตสาหกรรมไทยให้สามารถตอบสนองการเปลี่ยนแปลงเทคโนโลยีหรือแนวโน้มการค้าโลก โดยมีการดำเนินงานของหน่วยงานที่เกี่ยวข้อง ดังนี้

๕.๒.๒.๑ กระทรวงอุตสาหกรรม โดยกรมส่งเสริมอุตสาหกรรมได้ดำเนินงาน ดังนี้

๑) โครงการพัฒนาศักยภาพอุตสาหกรรมหุ่นยนต์และระบบอัตโนมัติ ประจำปีงบประมาณ พ.ศ. ๒๕๖๔ ดำเนินให้คำปรึกษาแนะนำเชิงลึกแก่ผู้ประกอบการด้านการพัฒนา/ปรับปรุงต้นแบบเทคโนโลยีและนวัตกรรมด้านหุ่นยนต์และระบบอัตโนมัติ เป้าหมายรวม จำนวน ๘๘ ต้นแบบ

๒) โครงการพัฒนาและประยุกต์ใช้เทคโนโลยีหุ่นยนต์ระบบอัตโนมัติและดิจิทัล ประจำปีงบประมาณ พ.ศ. ๒๕๖๕ เป้าหมายการดำเนินการให้คำปรึกษาแนะนำเชิงลึก เพื่อผลักดันให้ผู้ประกอบการ/สถานประกอบการ มีความสามารถในการปรับปรุงการผลิตด้วยเทคโนโลยีหุ่นยนต์ระบบอัตโนมัติและดิจิทัล จำนวน ๑๐๐ กิจการ

๓) ผลักดันการพัฒนา Smart mine โดยมีเป้าหมายการดำเนินงาน ดังนี้

(๑) จำนวนสถานประกอบการที่ได้รับการถ่ายทอดความรู้ด้านอุตสาหกรรม ๔.๐ และประเมินความพร้อมในการปรับตัวเข้าสู่อุตสาหกรรม ๔.๐ ของสถานประกอบการเหมืองแร่ทั่วประเทศ ๒๐๐ ราย

(๒) จำนวนสถานประกอบการที่ได้รับคำปรึกษาเพื่อเพิ่มผลิตภาพในงานเหมืองแร่ ๒๐ ราย

(๓) จำนวนบุคลากรที่ได้รับการฝึกอบรมเชิงปฏิบัติการเพื่อส่งเสริมการประยุกต์ใช้เทคโนโลยีดิจิทัลและข้อมูลเพื่อเพิ่มผลิตภาพในงานเหมืองแร่ ๒๐ ราย

(๔) ต้นแบบอุปกรณ์และระบบรายงานและวิเคราะห์ข้อมูลสำหรับ Smart mine ๓ ต้นแบบ

โดยมีผลการดำเนินงาน ดังนี้

- การถ่ายทอดความรู้ด้านอุตสาหกรรม ๔.๐ และประเมินความพร้อมในการปรับตัวเข้าสู่อุตสาหกรรม ๔.๐ ของสถานประกอบการเหมืองแร่ทั่วประเทศได้จัดทำแบบสอบถามเพื่อประเมินสถานภาพและความพร้อมของสถานประกอบการเหมืองแร่ โรงโม่หินและโรงแต่งแร่ ทั่วประเทศแล้ว ซึ่งมีผู้ตอบแบบสอบถามแล้ว จำนวน ๒๐๐ ราย ขณะนี้อยู่ระหว่างการติดตามผลการตอบแบบประเมินเพิ่มเติม

- การให้คำปรึกษาเพื่อเพิ่มผลิตภาพในงานเหมืองแร่ดำเนินการให้คำปรึกษาสถานประกอบการ ในพื้นที่จังหวัดกำแพงเพชร สุโขทัย อุตรดิตถ์ เลย ชลบุรี สระบุรี นครราชสีมา นครศรีธรรมราช กระบี่ สุราษฎร์ธานี ระนอง สุพรรณบุรี กาญจนบุรี และราชบุรี รวมทั้งสิ้น ๒๐ แห่ง

- การฝึกอบรมเชิงปฏิบัติการเพื่อส่งเสริมการประยุกต์ใช้เทคโนโลยีดิจิทัลและข้อมูลเพื่อเพิ่มผลิตภาพในงานเหมืองแร่ ได้รับอนุมัติจ้างพัฒนาหลักสูตรพัฒนาบุคลากรเพื่อรองรับการปรับตัวเข้าสู่เหมืองแร่ ๔.๐ ตรวจรับรายงานความก้าวหน้าครั้งที่ ๑ แล้วเสร็จ เมื่อวันที่ ๒๑ กันยายน ๒๕๖๕ ขณะนี้อยู่ระหว่างดำเนินการและมีกำหนดส่งงานงวดที่ ๒ ในวันที่ ๑๓ พฤศจิกายน ๒๕๖๕

- การพัฒนาต้นแบบอุปกรณ์และระบบรายงานและวิเคราะห์ข้อมูลสำหรับ Smart mine แบ่งเป็น ๓ สัญญา ดังนี้

(๑) สร้างต้นแบบการควบคุมรถเจาะ มีการยกเลิกการจัดซื้อจัดจ้าง และปรับเปลี่ยนเป็นดำเนินการเอง โดยปรับแผนเป็นการจัดทำต้นแบบด้านการวิเคราะห์และรายงานข้อมูลด้วย โปรแกรมระบบรายงานอัจฉริยะ (Business Intelligence : BI) ขณะนี้อยู่ระหว่างปรับปรุงรายละเอียดและสรุปผล

(๒) สร้างต้นแบบการติดตามการทำงานของรถขุด ที่ปรึกษาได้ส่งรายงานความก้าวหน้าครั้งที่ ๑ ตามหนังสือที่ อว ๐๖๐๓/๑๒๒๕๒ ลงวันที่ ๖ กันยายน ๒๕๖๕ และในวันที่ ๒๒ กันยายน ๒๕๖๕ คณะกรรมการตรวจรับพัสดุฯ ได้จัดประชุมตรวจรับพัสดุในงานจ้างที่ปรึกษา และมีมติในที่ประชุมว่าที่ปรึกษายังจัดทำรายละเอียดไม่ครบถ้วนตามขอบเขตของงาน และเห็นควรให้มีการจัดส่งรายงานฉบับแก้ไขภายใน ๓๐ วัน

(๓) สร้างต้นแบบการควบคุมเครื่องโม่หินอัตโนมัติ ที่ปรึกษาขอเลื่อนส่งรายงานความก้าวหน้าครั้งที่ ๑ เป็นช่วงเดือนตุลาคม ๒๕๖๕ เนื่องจากมีการดำเนินงานครอบคลุมเนื้อหาในส่วนของรายงานความก้าวหน้าครั้งที่ ๒ ด้วย ทั้งนี้ ที่ปรึกษาแจ้งว่าจะไม่กระทบกับกำหนดเวลาการส่งรายงานความก้าวหน้าครั้งที่ ๒

๔) การพัฒนาและยกระดับสถานประกอบการอุตสาหกรรมพื้นฐานเข้าสู่อุตสาหกรรม ๔.๐ โดยมีเป้าหมายการดำเนินงาน ดังนี้

(๑) จำนวนสถานประกอบการอุตสาหกรรมพื้นฐานที่ได้รับการประเมินความพร้อมเข้าสู่อุตสาหกรรม ๔.๐ จำนวน ๑๐ ราย (สถานประกอบการ)

(๒) จำนวนสถานประกอบการอุตสาหกรรมพื้นฐานที่ได้รับการพัฒนาและยกระดับเข้าสู่อุตสาหกรรม ๔.๐ จำนวน ๓ ราย (สถานประกอบการ)

(๓) จำนวนต้นแบบการประยุกต์ใช้เทคโนโลยีอุตสาหกรรม ๔.๐ เพื่อเพิ่มผลิตภาพในอุตสาหกรรมพื้นฐาน จำนวน ๒ ต้นแบบ

(๔) จำนวนผู้ที่ได้รับการถ่ายทอดความรู้ด้านการประยุกต์ใช้เทคโนโลยีอุตสาหกรรม ๔.๐ เพื่อเพิ่มผลิตภาพอุตสาหกรรมพื้นฐาน จำนวน ๑๐๐ ราย (คน)

โดยมีผลการดำเนินงาน

- ลงนามในสัญญากับมหาวิทยาลัยเทคโนโลยีพระจอมเกล้าพระนครเหนือ เมื่อวันที่ ๔ เมษายน ๒๕๖๕
- อยู่ระหว่างการพัฒนาแนวทางและระบบประเมินความพร้อมเข้าสู่อุตสาหกรรม ๔.๐ ของอุตสาหกรรมพื้นฐาน
- กำหนดการประชุมระดมความคิดเห็นเกี่ยวกับแนวทางการประเมินหลักเกณฑ์ ตัวชี้วัดและแบบฟอร์มการประเมินความพร้อมเข้าสู่อุตสาหกรรม ๔.๐ สำหรับอุตสาหกรรมพื้นฐาน ในวันจันทร์ที่ ๓๐ พฤษภาคม ๒๕๖๕
- อยู่ระหว่างจัดทำระบบการประเมินความพร้อมเข้าสู่อุตสาหกรรม ๔.๐ ของอุตสาหกรรมพื้นฐาน ในรูปแบบสารสนเทศอิเล็กทรอนิกส์ออนไลน์

และจัดทำสื่อประชาสัมพันธ์โครงการและรับสมัครสถานประกอบการอุตสาหกรรมพื้นฐานที่สนใจเข้าร่วมโครงการ

- ตรวจประเมินสถานประกอบการเพื่อเตรียมความพร้อมเข้าสู่อุตสาหกรรม ๔.๐ ให้กับอุตสาหกรรมพื้นฐาน จำนวน ๑๑ ราย

- วินิจฉัยและให้คำปรึกษาแนะนำเชิงลึกเพื่อพัฒนาและยกระดับสถานประกอบการอุตสาหกรรมพื้นฐานเข้าสู่อุตสาหกรรม ๔.๐ จำนวน ๓ ราย

- พัฒนาต้นแบบการประยุกต์ใช้เทคโนโลยีอุตสาหกรรม ๔.๐ สำหรับอุตสาหกรรมพื้นฐาน จำนวน ๓ ต้นแบบ

- จัดทำองค์ความรู้เกี่ยวกับการประยุกต์ใช้เทคโนโลยีอุตสาหกรรม ๔.๐ สำหรับอุตสาหกรรมพื้นฐาน ในรูปแบบวีดิทัศน์ จำนวน ๓ เรื่อง

- อยู่ระหว่างเตรียมการจัดฝึกอบรมหรือสัมมนาถ่ายทอดองค์ความรู้การประยุกต์ใช้เทคโนโลยี ๔.๐ ให้แก่ผู้ประกอบการอุตสาหกรรมพื้นฐานที่เกี่ยวข้อง

๕.๒.๒.๒ กระทรวงการอุดมศึกษา วิทยาศาสตร์ วิจัยและนวัตกรรม ได้ดำเนินโครงการ ดังนี้

๑) โครงการเมืองนวัตกรรมอาหาร (Food Innopolis) ในอุทยานวิทยาศาสตร์ประเทศไทย ตามมติคณะรัฐมนตรี เมื่อวันที่ ๑๖ พฤษภาคม ๒๕๕๙ เห็นชอบให้กระทรวงการอุดมศึกษา วิทยาศาสตร์ วิจัยและนวัตกรรม (อว.) เป็นหน่วยงานหลักในการขับเคลื่อนการจัดตั้งและดำเนินการเมืองนวัตกรรมอาหาร (Food Innopolis) ร่วมกับหน่วยงานที่เกี่ยวข้อง เช่น กระทรวงอุตสาหกรรม กระทรวงการคลัง กระทรวงเกษตรและสหกรณ์ สำนักงานคณะกรรมการส่งเสริมการลงทุน สถาบันอาหารในการจัดสิทธิประโยชน์และแรงจูงใจและมาตรการสนับสนุน โครงการเมืองนวัตกรรมอาหาร มุ่งเน้นการเพิ่มขีดความสามารถการแข่งขันแก่อุตสาหกรรมอาหาร รวมถึงสร้างระบบนิเวศนวัตกรรมที่เหมาะสมสำหรับผู้ประกอบการผ่านการดำเนินงานของศูนย์บริการเบ็ดเสร็จและแพลตฟอร์มบริการของเมืองนวัตกรรมอาหาร (Food Innopolis Service Platform) ไปแล้ว จำนวนทั้งสิ้น ๕๔๒ ราย ประกอบด้วย

(๑) การดำเนินงานของศูนย์บริการเบ็ดเสร็จ (One-Stop Service: OSS) ให้บริการแบบครบวงจรเพื่ออำนวยความสะดวกด้านการวิจัยพัฒนาแก่ผู้ประกอบการ จำนวน ๑๙๒ ราย และใช้บริการโรงงานต้นแบบแปรรูปอาหารของเมืองนวัตกรรมอาหารส่วนขยาย

(๒) การจัดกิจกรรมเสริมสร้างความสามารถให้แก่ผู้ประกอบการผ่านแพลตฟอร์มบริการของเมืองนวัตกรรมอาหาร (Food Innopolis Service Platform) มีผู้ประกอบการได้รับการเสริมสร้างความสามารถแล้ว จำนวน ๔๓๔ ราย ตัวอย่างการดำเนินงาน อาทิ

- จัดอบรมเชิงปฏิบัติการอย่างเข้มข้น หลักสูตร "PADTHAI" (Program to Accelerate and Develop Thai Food SMEs) รุ่นที่ ๗ เพื่อพัฒนาศักยภาพและเพิ่มขีดความสามารถในการแข่งขันผู้ประกอบการ SMEs ในการทำธุรกิจนวัตกรรม รวมทั้งสร้างโอกาสในการ ขยายตลาดทั้งในและต่างประเทศ เมื่อวันที่ ๓๐ พฤศจิกายน - ๔ ธันวาคม ๒๕๖๓ ณ จังหวัดเชียงใหม่ มีผู้เข้าร่วมอบรมทั้งสิ้นจาก ๓๑ บริษัท/หน่วยงาน จำนวน ๕๖ คน

- จัดหลักสูตรออนไลน์ "PADTHAI SPRINT-UP" เพื่อให้คำปรึกษาและสนับสนุนผู้ประกอบการในโครงการ PADTHAI (Program to Accelerate and Develop Thai Food SMEs) เพื่อปรับแผนธุรกิจในสถานการณ์การระบาดของเชื้อโควิด - 19 สำหรับผู้ประกอบการ PADTHAI รุ่นที่ ๖-๗ จำนวน ๓๖ บริษัท

- จัดกิจกรรม Thai-Swiss Food Tech Forum เวทีซึ่งเปิดโอกาสให้นักวิจัยและผู้ประกอบการที่พัฒนาผลิตภัณฑ์อาหารในกลุ่มโปรตีนทางเลือก นำเสนอแนวผลิตภัณฑ์และสร้างพันธมิตรร่วมกับ Swiss Food Research มีผู้ประกอบการเข้าร่วมกิจกรรม จำนวน ๑๓ ราย

- จัดหลักสูตรออนไลน์ "PADTHAI X2" เพื่อเพิ่มศักยภาพในการปรับตัวสำหรับผู้ประกอบการธุรกิจนวัตกรรมอาหาร ในยุค "Post-COVID-19 Pandemic" หัวข้อ "Sensory Analysis for Food SMEs" มีผู้เข้าร่วมกิจกรรม จำนวน ๑๑๒ ราย

(๒) โครงการสนับสนุนการพัฒนาเทคโนโลยีและนวัตกรรม (Innovation and Technology Assistance Program: ITAP) เป็นกลไกหนึ่งของสำนักงานพัฒนาวิทยาศาสตร์และเทคโนโลยีแห่งชาติ (สวทช.) เพื่อทำหน้าที่ช่วยเหลือ SMEs โดยเป็นคนกลางที่ช่วยบริหารโครงการ และประสานระหว่างองค์ความรู้จากนักวิจัยไปสู่ผู้ประกอบการให้เหมาะสมกับความต้องการ ศักยภาพ และสามารถนำองค์ความรู้นั้นไปใช้ประโยชน์ได้จริงในเชิงพาณิชย์ โดย ITAP ได้รับความร่วมมือจากมหาวิทยาลัยและสถาบันต่าง ๆ เข้าร่วมดำเนินงานในรูปแบบเครือข่าย เพื่อให้บริการได้ครอบคลุมทุกภูมิภาคของประเทศไทย และมีที่ปรึกษาเทคโนโลยี

ทั้งนี้ ITAP ได้พัฒนาเทคโนโลยีเชิงลึกให้กับผู้ประกอบการ SMEs ครอบคลุมทุกภูมิภาคของประเทศ จำนวน ๒๘๗ โครงการ จากการดำเนินงานสร้างมูลค่าผลกระทบเชิงเศรษฐกิจคิดเป็นกำไร ๒,๒๐๕ ล้านบาท และก่อให้เกิดมูลค่าการลงทุนด้านวิทยาศาสตร์และเทคโนโลยี ๔๗๘ ล้านบาท

ตัวอย่างผลการดำเนินงานที่ ITAP สวทช. เข้าไปช่วยสนับสนุนการพัฒนาผลิตภัณฑ์นวัตกรรมให้ผู้ประกอบการ และช่วยสนับสนุนเทคโนโลยี อาทิ **ระบบหุ่นยนต์แขนกล** เพิ่มกำลังการผลิต แก้ปัญหาแรงงาน ผู้ผลิตชิ้นส่วนยานยนต์และเครื่องจักรกลเกษตรพบปัญหาด้านการขาดแคลนแรงงาน ส่งผลกระทบต่อแผนการผลิต เกิดความล่าช้าในการส่งมอบงาน เพื่อยกระดับไปสู่อุตสาหกรรม ๔.๐ จากการนำนวัตกรรมและเทคโนโลยีมาใช้ในโรงงาน ทำให้กำลังการผลิตของชิ้นงานเพิ่มขึ้นกว่า ๕๐% มียอดขายเติบโตกว่า ๖๐% ลดเวลาการทำงานของพนักงานลงได้กว่า ๒๓% และสามารถลดเจ้าหน้าที่ควบคุมเครื่องจักรได้ ๒ คน พนักงานในโรงงานยังได้เพิ่มทักษะการควบคุมหุ่นยนต์ที่ต่อเชื่อมกับเครื่องจักร สามารถแก้ไขปัญหาเครื่องจักรเบื้องต้น รวมถึงการหาสาเหตุการขัดข้องของเครื่องจักรที่มีผลต่อการตรวจสอบคุณภาพของชิ้นงานได้เอง

(๓) การส่งเสริมการพัฒนาเทคโนโลยีเครื่องจักร เครื่องมือและอุปกรณ์ เพื่อเพิ่มขีดความสามารถของภาคการผลิตและบริการ โดยดำเนินการส่งเสริมและสนับสนุนการพัฒนาเทคโนโลยีต้นแบบเครื่องจักร เครื่องมือ และอุปกรณ์ ที่เหมาะสมกับการผลิตในประเทศ เพื่อเพิ่มขีดความสามารถในการแข่งขัน ลดการนำเข้าเทคโนโลยีเครื่องจักรกลจากต่างประเทศ และมีคุณภาพประสิทธิภาพ สมรรถนะและราคาที่สามารถแข่งขันได้ด้วยกระบวนการทางวิศวกรรมสามารถต่อยอดขยายผลสู่เชิงพาณิชย์ โดยส่งเสริมการพัฒนาต้นแบบเครื่องจักรฯ เพื่อการผลิตระดับอุตสาหกรรมและการผลิตระดับชุมชนเพื่อผลักดันเศรษฐกิจฐานรากเป็นการบูรณาการความร่วมมือ ๓ ส่วน ในรูปแบบ Tripple Helix ได้แก่ หน่วยงานของรัฐ/องค์กรที่ไม่แสวงหาผลกำไรสถาบันการศึกษาและภาคเอกชนโดยมีผลการดำเนินงาน ดังนี้

(๓.๑) การสนับสนุนการพัฒนาเทคโนโลยีเครื่องจักรฯ ปีงบประมาณ พ.ศ.๒๕๖๕ อยู่ระหว่างประกาศรับข้อเสนอโครงการ คาดว่าจะมีการประชุมคณะกรรมการพิจารณาข้อเสนอโครงการ ในเดือน กุมภาพันธ์ ๒๕๖๕ สนับสนุนการพัฒนาเครื่องจักรฯ ต้นแบบระดับอุตสาหกรรม จำนวน ๑๒ รายการ ระดับชุมชน จำนวน ๑๒ รายการ

(๓.๒) การติดตามการดำเนินงานการการพัฒนาเทคโนโลยีเครื่องจักรฯ ปีงบประมาณ พ.ศ. ๒๕๖๔ จำนวนรวม ๒๕ ผลงาน โดยเป็นเครื่องจักรฯ ระดับอุตสาหกรรม จำนวน ๘ ผลงาน เครื่องจักรฯ ระดับชุมชน จำนวน ๑๗ ผลงาน

(๓.๓) จัดการถ่ายทอดเทคโนโลยีการถ่ายทอดเทคโนโลยีการสร้างเครื่องจักร เครื่องมือและอุปกรณ์ด้วยกระบวนการวิศวกรรม และหัวข้ออื่นๆที่เกี่ยวข้องกับการพัฒนาเทคโนโลยีและนวัตกรรม จำนวน ๗ ครั้ง โดยมีจำนวนผู้เข้ารับการถ่ายทอดเทคโนโลยี จำนวน ๒๕๑ คน ความพึงพอใจร้อยละ ๙๑.๘๑ การนำไปใช้ประโยชน์ร้อยละ ๘๑.๑๘

(๓.๔) จัดการประกวดสิ่งประดิษฐ์คิดค้นทางวิทยาศาสตร์และเทคโนโลยี ระดับอาชีวศึกษาและอุดมศึกษา ประจำภูมิภาค จำนวน ๒ ครั้ง คือ ภาคเหนือ ณ จังหวัดลำปาง และภาคตะวันออกเฉียงเหนือ ณ จังหวัดอุบลราชธานี

(๔) โครงการเมืองนวัตกรรมอาหาร (Food Innopolis) และการพัฒนานักรบอุตสาหกรรมอาหารพันธุ์ใหม่ (Food Warrior) มุ่งเน้นการสร้างและพัฒนาระบบนิเวศนวัตกรรมอาหาร (Food Innovation Ecosystem) สนับสนุนส่งเสริมและอำนวยความสะดวกในการดำเนินธุรกิจนวัตกรรมของผู้ประกอบการในอุตสาหกรรมอาหารอย่างเป็นรูปธรรม ผ่านการดำเนินงานและแพลตฟอร์มบริการ (Service Platform) ต่าง ๆ ในลักษณะการบูรณาการระหว่างหน่วยงานทั้งภายในและภายนอกกระทรวงการอุดมศึกษา วิทยาศาสตร์ วิจัย และนวัตกรรม โดยคาดว่าจะพัฒนาศักยภาพและเสริมสร้างทักษะด้านนวัตกรรมอาหาร รวมทั้งการ upskill/reskill ผ่านการถ่ายทอดความรู้เชิงปฏิบัติการแก่บุคลากรในอุตสาหกรรมอาหาร

ทั้งนี้ มีผู้ประกอบการได้รับการเชื่อมโยงบริการ ด้าน One-Stop Service (OSS) ๓๕ ราย โดยมีการบริการรูปแบบได้แก่ Food Regulatory Clinic by Food Innopolis เป็นการให้คำปรึกษาเบื้องต้นสำหรับแนวทางการขึ้นทะเบียนผลิตภัณฑ์อาหาร ให้แก่ผู้ประกอบการด้านอาหาร และมีตัวอย่างผลการดำเนินงานที่สำคัญตามแพลตฟอร์มต่าง ๆ อาทิ FI Nationwide Network & Strategy และมีเครือข่ายเมืองนวัตกรรมอาหารที่ดำเนินการในปี ๒๕๖๕ ประกอบด้วย ๑๘ มหาวิทยาลัย ๕ หน่วยงาน และ ๒ One-Stop Service (OSS)

นอกจากนี้ มีการดำเนินการโครงการ Foresight into the BCG Economy: Food & Agriculture Series ร่วมกับหน่วยงานพันธมิตร ประกอบด้วยกิจกรรมต่าง ๆ อาทิ การสำรวจและวิเคราะห์ข้อมูลสำหรับอุตสาหกรรมอาหารแห่งอนาคตของประเทศไทย ภายใต้ยุทธศาสตร์ BCG และเปิดรับผู้ประกอบการเข้าร่วมโครงการ ซึ่งมีการจัดทำ workshop ได้แก่ Foresight Workshop #1 | What issues (drivers) are shaping Thai's future food industry development with BCG policy? จัดขึ้นเมื่อวันที่ ๑๖-๑๗ ตุลาคม ๒๕๖๔ ในรูปแบบ Online มีผู้เข้าร่วมกิจกรรม ๘๕ คน และ Foresight Workshop #2 | Intro to foresight method วันที่ ๑๘ พฤศจิกายน ๒๕๖๔ ในรูปแบบ Online มีผู้เข้าร่วมกิจกรรม ๘๒ คน และกิจรรม Special

Talk on Brands and Sustainable Food Production & Consumption and Presentation of WS #1 Summary จัดเมื่อวันที่ ๑๓ ธันวาคม ๒๕๖๔ มีผู้เข้าร่วมกิจกรรม ๙๘ คน

(๕) โครงการยกระดับขีดความสามารถการแข่งขันของ SMEs ไทยในเศรษฐกิจยุคใหม่ ด้วยเทคโนโลยีและนวัตกรรม เพื่อช่วยเหลือและสนับสนุนให้ผู้ประกอบการวิสาหกิจขนาดกลางและขนาดย่อม (SMEs) นำเทคโนโลยีไปปรับปรุงกระบวนการผลิต หรือผลิตสินค้าใหม่โดยคาดว่าจะสามารถยกระดับ SMEs ด้วยเทคโนโลยีและนวัตกรรม ทั้งนี้ สำนักงานพัฒนาวิทยาศาสตร์และเทคโนโลยีแห่งชาติได้วินิจฉัยปัญหาทางเทคนิค และพัฒนาเทคโนโลยีเชิงลึกให้กับผู้ประกอบการ SMEs อย่างครอบคลุมทุกภูมิภาคของประเทศ จำนวน ๑๐๗ โครงการ (ใหม่) คิดเป็นมูลค่าโครงการ ๑๐๐.๗๘ ล้านบาท และคิดเป็นสัดส่วนการลงทุนภาคเอกชนต่อภาครัฐ ๗๗ : ๒๓ โดยโครงการส่วนใหญ่เป็นการวิจัยและพัฒนาผลิตภัณฑ์ (ร้อยละ ๓๓) การปรับปรุงกระบวนการผลิต (ร้อยละ ๓๑) และยกระดับคุณภาพมาตรฐาน (ร้อยละ ๑๑) ซึ่งเมื่อจำแนกตามรายอุตสาหกรรมแล้ว อุตสาหกรรมอาหารเป็นอุตสาหกรรมที่ ITAP ให้การสนับสนุนการพัฒนาเทคโนโลยีอันดับสูงสุด (ร้อยละ ๓๖.๔) ลำดับถัดไปเป็นอุตสาหกรรมเกษตร (ร้อยละ ๑๔) และเครื่องจักรและอุปกรณ์ (ร้อยละ ๘.๔) โดยมีตัวอย่างผลการดำเนินงานที่ ITAP สำนักงานพัฒนาวิทยาศาสตร์และเทคโนโลยีแห่งชาติ เข้าไปช่วยสนับสนุนการพัฒนาผลิตภัณฑ์นวัตกรรมให้ผู้ประกอบการ และช่วยสนับสนุนเทคโนโลยี อาทิ อุปกรณ์พ่นยาโรคหอบหืด “Thai Kit Spacer” โดยสำนักงานพัฒนาวิทยาศาสตร์และเทคโนโลยีแห่งชาติได้นำผู้เชี่ยวชาญให้คำปรึกษาและออกแบบอุปกรณ์ช่วยพ่นยาโรคหอบหืด พร้อมทั้งจัดทำต้นแบบผลิตภัณฑ์ใหม่ ลดขนาดลงจากต้นแบบเดิมกว่า ๑ ใน ๓ และปรับให้มีผิวสัมผัสนุ่ม เพื่อให้สามารถใช้งานกับวัยเด็กที่มักจะมีปัญหากับการใช้เครื่องพ่นยาหอบหืดได้ พร้อมทั้งออกแบบและจัดทำแม่พิมพ์เพื่อการผลิตในเชิงพาณิชย์เตรียมพร้อมใช้จริงสำหรับผู้ป่วยโรคหอบหืด ผู้ประกอบการได้ผลิต “Thai Kit Spacer” เพื่อบริจาคให้แก่โรงพยาบาลธรรมศาสตร์เพื่อทดลองใช้งานแล้วกว่า ๑๐,๐๐๐ ตัว โดยมีคุณสมบัติเน้นเรื่องความคงทน น้ำหนักเบา พกพาและใช้งานสะดวก อีกทั้งต้นทุนการผลิตไม่สูง ราคาไม่แพง ทำให้ Thai Kit Spacer มีราคาที่ถูกว่าสินค้านำเข้า ช่วยให้ผู้ป่วยเข้าถึงง่ายมากขึ้น และเมื่อใช้งานเสร็จแล้วผู้ใช้สามารถล้างทำความสะอาด เอามาใช้ซ้ำ โดยปัจจุบันผู้ประกอบการอยู่ระหว่างวางแผนจัดจำหน่ายเชิงพาณิชย์ต่อไป

๕.๒.๒.๓ กระทรวงดิจิทัลเพื่อเศรษฐกิจและสังคม ได้ดำเนินงานโครงการ ดังนี้

(๑) การส่งเสริมการประยุกต์ใช้เทคโนโลยีดิจิทัล ข้อมูลและปัญญาประดิษฐ์ โดยสำนักงานส่งเสริมเศรษฐกิจดิจิทัล (สศด.) ได้ดำเนินการส่งเสริม

ขีดความสามารถในการแข่งขันของผู้ประกอบการรายย่อยในอุตสาหกรรมดิจิทัลไทย และสนับสนุนให้เกิดการนำเทคโนโลยีและนวัตกรรมดิจิทัลมาประยุกต์ใช้ในธุรกิจหรืออุตสาหกรรม เพื่อให้ก้าวทันต่อการเปลี่ยนแปลงเพิ่มรายได้ ลดค่าใช้จ่ายหรือต้นทุน

- สำนักงานส่งเสริมเศรษฐกิจดิจิทัลร่วมกับหน่วยร่วมส่งเสริมสนับสนุนผู้ประกอบการ SME รายย่อย จำนวน ๑,๐๐๐ ราย ให้ประยุกต์ใช้เทคโนโลยีและนวัตกรรมดิจิทัลจาก Digital Startup ไทย อาทิ ระบบ Point of Sale (POS), ระบบ Enterprise Resource Planning (ERP), ระบบ Customer Relationship Management (CRM), ระบบ Manufacturing Resource Planning (MRP), ระบบEnterprise Asset Management (EAM) เป็นต้น

- สำนักงานส่งเสริมเศรษฐกิจดิจิทัลร่วมกับหน่วยร่วมในการส่งเสริมสนับสนุนเกษตรกร จำนวน ๖๐๐ ราย ให้สามารถประยุกต์ใช้เทคโนโลยีและนวัตกรรมดิจิทัล พัฒนาไปสู่เกษตรกรมืออาชีพ (Smart Farmer) เพื่อเพิ่มศักยภาพการผลิต ลดต้นทุน สร้างรายได้ อาทิ ระบบ IoT เพื่อการจัดการน้ำ, ระบบ smart farm, Smart Agriculture Technology, Sensor Drone, Intelligent Application

(๒) การสร้างและพัฒนาวิสาหกิจในระยะเริ่มต้น สำนักงานส่งเสริมเศรษฐกิจดิจิทัล (สศด.) ได้ดำเนินการส่งเสริมสนับสนุนผู้ประกอบการวิสาหกิจดิจิทัลในระยะเริ่มต้น (Digital Startup) ให้มีการเติบโต ขยายตลาด เพิ่มมูลค่าของบริษัท และสามารถลดต้นทุนดำเนินธุรกิจได้อย่างเข้มแข็ง โดยมีความคืบหน้า ดังนี้

- ผู้ประกอบการวิสาหกิจดิจิทัลเริ่มต้น (Digital Startup) จำนวน ๒๖ ราย ได้รับการส่งเสริมการลงทุนและประกอบกิจการวิสาหกิจเริ่มต้นในระยะก่อตั้งธุรกิจ (S2)

- ผู้ประกอบการวิสาหกิจดิจิทัลเริ่มต้น (Digital Startup) จำนวน ๑๕ ราย ได้รับการส่งเสริมการลงทุนและประกอบกิจการวิสาหกิจเริ่มต้นในระยะขยายผล (S3)

- บ่มเพาะและยกระดับศักยภาพด้านธุรกิจ ให้กับผู้ประกอบการวิสาหกิจดิจิทัลเริ่มต้น (Digital Startup) ผ่านการให้คำปรึกษาและการอบรมจากผู้เชี่ยวชาญด้านต่าง ๆ เพื่อให้ผู้ประกอบการสามารถต่อยอดไอเดีย และนำไปพัฒนาผลิตภัณฑ์และบริการสู่ตลาดจริง จำนวน ๑๕๖ ราย โดยการอบรมและเสริมทักษะผ่านกิจกรรมการเรียนรู้ ๑๑ หลักสูตรที่เน้นความรู้ที่จำเป็นต่อการดำเนินธุรกิจ

(๓) โครงการส่งเสริมการประยุกต์ใช้เทคโนโลยีดิจิทัล (TECHHUNT) โดยสำนักงานส่งเสริมเศรษฐกิจดิจิทัล (สศด.) ดำเนินการพัฒนาแพลตฟอร์มรวบรวมเทคโนโลยีดิจิทัล (TECHHUNT) จาก Digital Startup และผู้ให้บริการดิจิทัลสัญชาติไทยที่ขึ้นทะเบียนกับ สศด. เพื่อให้บริการแก่ประชาชน ผู้ประกอบการโรงงานขนาดใหญ่ วิสาหกิจขนาดกลางและขนาดย่อม

(SMEs) ร้านค้า ชุมชน รวมถึงเกษตรกร ให้สามารถเข้าถึงบริการของสำนักงานส่งเสริมเศรษฐกิจดิจิทัล ได้อย่างสะดวกรวดเร็ว โดยมีผลการดำเนินการ ดังนี้ ดำเนินการพัฒนาแพลตฟอร์ม TECHHUNT เสร็จเรียบร้อยแล้ว ซึ่งสามารถค้นหาเลือกเทคโนโลยีและนวัตกรรมดิจิทัลที่มีมาตรฐานและเหมาะสมกับความต้องการ เพื่อนำไปประยุกต์ใช้แก้ไขปัญหา บริหารจัดการกระบวนการผลิต ลดต้นทุน เพิ่มรายได้ ยกระดับประสิทธิภาพการดำเนินธุรกิจ รวมถึงการรับสมัครสมาชิกเพื่อรับข้อมูลข่าวสารที่น่าสนใจและเข้าสู่ระบบการให้บริการอื่น ช่องทางการสมัครขอรับการส่งเสริมและสนับสนุนผ่านมาตรการ และการสมัครเข้าร่วมกิจกรรมต่าง ๆ ของสำนักงานส่งเสริมเศรษฐกิจดิจิทัล ทั้งนี้ แพลตฟอร์ม TECHHUNT ให้บริการทั่วประเทศแล้วบน LINE Official Account: depaThailand โดยมีเป้าหมาย จำนวนบริการดิจิทัล ๒๐๐ รายการ และจำนวนการให้บริการประชาชนในการประยุกต์ใช้เทคโนโลยีและนวัตกรรมดิจิทัล ๖,๐๐๐ ราย

(๔) โครงการส่งเสริม Digital Startup ช่วยอุตสาหกรรมไทยสู้ภัยวิกฤตเศรษฐกิจวิถีใหม่ โดยสำนักงานส่งเสริมเศรษฐกิจดิจิทัล (สศด.) ดำเนินการส่งเสริมภาคการเกษตร อุตสาหกรรม ธุรกิจบริการ SMEs ผู้ประกอบการรายย่อย หาบเร่ แผงลอย และเกษตรกร ประยุกต์ใช้เทคโนโลยีและนวัตกรรมดิจิทัลของ Digital Startup ไทย เพื่อลดการพึ่งพาเทคโนโลยีจากต่างประเทศ เพิ่มขีดความสามารถในการแข่งขัน และเพิ่มรายได้ โดยมีการดำเนินการ ดังนี้

- ส่งเสริมและสนับสนุนผู้ประกอบการ SME เกษตรกร และวิสาหกิจชุมชน จำนวน ๔๐ ราย เพิ่มประสิทธิภาพหรือลดต้นทุนกระบวนการผลิต โดยประยุกต์ใช้เทคโนโลยีและนวัตกรรมดิจิทัล เช่น เทคโนโลยีดิจิทัลช่วยบริหารจัดการการขาย เทคโนโลยีดิจิทัลช่วยบริหารจัดการภายในธุรกิจ และเทคโนโลยีโครงสร้างพื้นฐาน เป็นต้น ทั้งนี้ อยู่ระหว่างการพิจารณาข้อเสนอโครงการจากประกอบการ SME เกษตรกร และวิสาหกิจชุมชน โดยมีเป้าหมายส่งเสริมและสนับสนุนฯ รวม ๕๐ ราย
- ร่วมกับหน่วยร่วมในการพิจารณาส่งเสริมและสนับสนุน SME และเกษตรกรรายย่อย ยกระดับผลิตภัณฑ์และบริการ เพิ่มประสิทธิภาพกระบวนการ หรือเพิ่มผลิตภาพการผลิต โดยประยุกต์ใช้เทคโนโลยีและนวัตกรรมดิจิทัล เช่น ระบบ ERP, CRM, MRP, EAM, FRM, SCM, Smart Farming เป็นต้น โดยมีเป้าหมายส่งเสริมและสนับสนุน SME ชุมชน และเกษตรกรรายย่อย รวม ๒,๕๐๐ ราย

(๕) โครงการพัฒนาทักษะและยกระดับผู้ประกอบการในอุตสาหกรรมเกมไทย ต่อยอดสู่ระดับสากล สำนักงานส่งเสริมเศรษฐกิจดิจิทัล (สศด.) ดำเนินการยกระดับพัฒนาทักษะกำลังคนรุ่นใหม่ที่สนใจด้านเกม และเตรียมความพร้อมให้สามารถต่อยอดการสร้างอาชีพในอนาคต และเพื่อส่งเสริมการยกระดับอุตสาหกรรมเกมไทย ต่อยอดธุรกิจเกมสู่สากล

โดยมีเป้าหมายสามารถยกระดับทักษะด้านเกมและอาชีพต่อเนื่องให้กับผู้ประกอบการและผู้ที่สนใจจากทั่วประเทศ ไม่น้อยกว่า ๕๐,๐๐๐ คน

๕.๒.๒.๔ กระทรวงแรงงาน ได้ดำเนินงานการส่งเสริม สนับสนุนให้สถานประกอบกิจการมีความรู้ความเข้าใจเกี่ยวกับมาตรฐานแรงงานไทย ความรับผิดชอบต่อสังคมด้านแรงงาน ดังนี้

(๑) กิจกรรมส่งเสริมความรู้มาตรฐานแรงงานไทย และความรับผิดชอบต่อสังคมด้านแรงงาน (Corporate Social Responsibility: CSR) โดยได้เผยแพร่ความรู้ความเข้าใจเกี่ยวกับมาตรฐานแรงงานไทยความรับผิดชอบต่อสังคมด้านแรงงาน จำนวน ๓,๕๖๙ แห่ง คิดเป็นร้อยละ ๑๐๑.๙๗ ทั้งนี้ ระหว่างวันที่ ๑ ตุลาคม ๒๕๖๕-๓๑ ตุลาคม ๒๕๖๕ อยู่ระหว่างดำเนินการ

(๒) กิจกรรมดำเนินการให้สถานประกอบกิจการจัดทำมาตรฐานแรงงานไทย โดยดำเนินการให้สถานประกอบกิจการมีการบริหารจัดการด้านแรงงานสอดคล้องตามข้อกำหนดมาตรฐานแรงงานไทย มรท.๘๐๐๑-๒๕๖๓ และธำรงรักษาให้คงอยู่ในระบบมาตรฐานแรงงานไทยอย่างต่อเนื่อง ผลงานดำเนินงาน จำนวน ๙๗๕ แห่ง คิดเป็นร้อยละ ๑๑๔.๗๑ จำนวนสถานประกอบกิจการที่จัดทำมาตรฐานแรงงานไทย ๔๑ แห่ง

๕.๒.๓ สร้างกลไกสนับสนุนการพัฒนาขีดความสามารถของผู้ประกอบการรายใหม่ โดยมีหน่วยงานที่เกี่ยวข้องดำเนินการ ดังนี้

๕.๒.๓.๑ สำนักงานส่งเสริมวิสาหกิจขนาดกลางและขนาดย่อม ได้ดำเนินโครงการ ดังนี้

๑) โครงการยกระดับศักยภาพ SME โดยพัฒนาระบบผู้ให้บริการทางธุรกิจ (Service Provider) ปีงบประมาณ พ.ศ. ๒๕๖๔ โดยได้รับการจัดสรรงบประมาณจำนวน ๗.๗๐๕๙ ล้านบาท มีเป้าหมายการดำเนินงาน ดังนี้

(๑) ผู้ประกอบการ SME ได้รับการพัฒนาด้านการเพิ่มประสิทธิภาพผลิตภาพโดยรวม และศักยภาพในการประกอบธุรกิจ ๑๕๐ ราย

(๒) ผู้ให้บริการทางธุรกิจ (SME Service Provider) ที่ได้รับการพัฒนา ๕ ราย

โดยเป็นการพัฒนาระบบนิเวศเพื่อรองรับการขับเคลื่อนเศรษฐกิจยุคใหม่ตามนโยบายของรัฐบาลที่ต้องการสนับสนุนผู้ประกอบการยุคใหม่ให้สามารถพัฒนาตนเอง นวัตกรรม รวมถึงสินค้าและบริการให้สามารถแข่งขันได้ในสภาพแวดล้อมทางธุรกิจ โดยปัจจุบันอยู่ระหว่างกระบวนการสรรหาที่ปรึกษาที่มีความรู้ ความเชี่ยวชาญ ทั้งในด้านการบ่มเพาะ

(Incubating) การให้ความช่วยเหลือทางธุรกิจ (Coaching) การเป็นผู้วินิจฉัยและเป็นพี่เลี้ยงทางธุรกิจ (Diagnosing /Mentoring) แก่ประกอบการ MSME

โดยมีผู้ประกอบการ SME จำนวน ๒๕๐ ราย ได้รับการเพิ่มทักษะความรู้ด้านการเพิ่มประสิทธิภาพทางธุรกิจและการเพิ่มผลิตภาพในจำนวนนี้ มี ๑๕๐ ราย ได้รับการสนับสนุนการตรวจวิเคราะห์ ประเมิน และวินิจฉัย (Inspecting and Diagnosing) ทางธุรกิจในด้านการเพิ่มประสิทธิภาพทางธุรกิจและการเพิ่มผลิตภาพโดยรวม และมีผู้ประกอบการ ๑๗ ราย ได้รับการบ่มเพาะ (Incubating) การให้ความช่วยเหลือทางธุรกิจ (Coaching) การเป็นผู้วินิจฉัยและเป็นพี่เลี้ยงทางธุรกิจ (Diagnosing /Mentoring) ทั้งนี้ คาดว่าจะเกิดมูลค่าทางเศรษฐกิจ รวม ๒๕๖.๖๗ ล้านบาท โครงการสิ้นสุดการดำเนินงานและเบิกจ่ายเสร็จสิ้นแล้ว

๒) งานพัฒนาระบบบริการภาครัฐของสำนักงานส่งเสริมวิสาหกิจขนาดกลางและขนาดย่อม : ระบบจัดซื้อจัดจ้างภาครัฐ ปีงบประมาณ ๒๕๖๕

งบประมาณที่ได้รับจัดสรร จำนวน ๘.๗๔๑๐ ล้านบาท โดยมีเป้าหมายในการปรับปรุงและพัฒนาฐาน ข้อมูล MSME และระบบการจัดซื้อจัดจ้างภาครัฐสำหรับ MSME ๑ ระบบ สำนักงานส่งเสริมวิสาหกิจขนาดกลางและขนาดย่อมร่วมกับสำนักงานพัฒนาวิทยาศาสตร์และเทคโนโลยีแห่งชาติ โดยศูนย์อิเล็กทรอนิกส์และคอมพิวเตอร์แห่งชาติ (NECTEC) พัฒนาฐานข้อมูล MSME และระบบการจัดซื้อจัดจ้างภาครัฐสำหรับ MSME ให้ทันสมัยและมีประสิทธิภาพเพิ่มขึ้น สามารถวิเคราะห์ประมวลผล และบริหารจัดการข้อมูลสารสนเทศ สำหรับใช้ประโยชน์ในการวางแผนและกำหนดมาตรการในการส่งเสริม MSME ในอนาคต รวมทั้งเพื่อเพิ่มโอกาสทางการตลาดและเพิ่มขีดความสามารถการแข่งขันให้แก่ MSME ในการเข้าถึงระบบการจัดซื้อจัดจ้างภาครัฐ โดยดำเนินการปรับปรุงและพัฒนาฐานข้อมูลฯ และระบบการจัดซื้อจัดจ้างฯ ในด้านต่าง ๆ เช่น การสร้างหน้าเว็บไซต์ การออกแบบเมนูการใช้งานใหม่ การโอนย้ายฐานข้อมูลจากระบบเดิมที่พัฒนาโดย บริษัท กลุ่มแอดวานซ์ รีเสิร์ช จำกัด (AR Group) มาเป็นระบบใหม่ Thai SME-GP มาตรการสนับสนุนให้ SME เข้าถึงการจัดซื้อจัดจ้าง รวมไปถึงการพัฒนาระบบการรายงานฐานข้อมูลให้สำนักงานส่งเสริมวิสาหกิจขนาดกลางและขนาดย่อมสามารถใช้วิเคราะห์ข้อมูลได้

ทั้งนี้ ผู้ประกอบการและเจ้าหน้าที่ภาครัฐ สามารถเข้าใช้งานการลงทะเบียนระบบฯ รวมถึงการสืบค้นข้อมูลบริษัท สินค้าหรือบริการต่างๆ ได้ ผ่านเว็บไซต์ https://www.thaismegp.com โดย ณ เดือนมกราคม ๒๕๖๕ มีผู้เข้าใช้บริการระบบการจัดซื้อจัดจ้างภาครัฐสำหรับ MSME แล้ว จำนวนกว่า ๒,๐๔๐,๐๐๐ ครั้ง นอกจากนี้ มีจำนวนสินค้าและบริการที่ขึ้นทะเบียนมากที่สุด ๓ ลำดับ ได้แก่ (๑) เครื่องใช้และอุปกรณ์สำนักงาน ๑๙๗,๕๙๓ รายการ

(๒) วัสดุ อุปกรณ์และวัสดุสิ้นเปลืองสำหรับเครื่องดนตรี เกม ของเล่น งานศิลปะ งานฝีมือและการศึกษา ๙๘,๘๙๔ รายการ (๓) บริการด้านการก่อสร้างและบำรุงรักษาอาคาร ๘๘,๑๕๔ รายการ มีมูลค่าการจัดซื้อจัดจ้างทั้งหมด ๓๙๓,๒๘๔ ล้านบาท) (ข้อมูล ณ เดือนตุลาคม ๒๕๖๔-มิถุนายน ๒๕๖๕) และมีผู้ประกอบการที่แจ้งขอต่ออายุหนังสือรับรองฯ แล้วกว่า ๕๑,๐๐๐ ราย และผู้ประกอบการที่ลงทะเบียนในระบบแล้วกว่า ๑๕๒,๐๐๐ ราย

๕.๒.๓.๒ กระทรวงพาณิชย์ได้มีการขับเคลื่อนดำเนินงานโครงการสำคัญ ดังนี้

๑) โครงการสร้าง SMEs ไทยสู่เวทีการค้าสากล (ต้นกล้า ทู โกล) โดยได้รับการจัดสรรงบประมาณ จำนวน ๔.๓๓๐๙ ล้านบาท เป้าหมาย จำนวน ๔๕๐ ราย โดยมีผลการดำเนินงาน ดังนี้

- ระยะที่ ๑ จัดอบรมสัมมนาผู้ประกอบการในรูปแบบออนไลน์ผ่านระบบ ZOOM ณ สถาบันพัฒนาผู้ประกอบการการค้ายุคใหม่ รวม ๓ ภูมิภาค ได้แก่ ภาคตะวันออกเฉียงเหนือ (อุดรธานี) ภาคใต้ (สงขลา) และภาคตะวันออก (ชลบุรี) เมื่อวันที่ ๒๖ มกราคม ๒๕๖๔ มีผู้สนใจสมัคร ๖๔๕ ราย

- ระยะที่ ๒ คัดเลือกผู้ประกอบการจาก ๖๔๕ ราย ที่มีคุณสมบัติเป็นนิติบุคคล มีความพร้อมและมีศักยภาพในการขยายธุรกิจไปสู่ภาคการค้าระหว่างประเทศเหลือ ๗๘ ราย พร้อมอบรมสัมมนาในรูปแบบออนไลน์ผ่านระบบ ZOOM ดังนี้ ภาคตะวันออกเฉียงเหนือ (วันที่ ๑๗-๑๙ กุมภาพันธ์ ๒๕๖๔ จำนวน ๒๓ ราย) ภาคใต้ (วันที่ ๒๔-๒๖ มีนาคม ๒๕๖๔ จำนวน ๒๔ ราย) และภาคตะวันออก (วันที่ ๒๘ เมษายน ๒๕๖๔ จำนวน ๓๑ ราย)

- ระยะที่ ๓ อบรมเชิงปฏิบัติการให้กับผู้ที่ได้รับการคัดเลือกอย่างต่อเนื่องผ่านระบบ ZOOM ดังนี้ ภาคตะวันออกเฉียงเหนือ (วันที่ ๑๕-๑๗ มิถุนายน ๒๕๖๔) ภาคใต้ (วันที่ ๒๓-๒๕ มิถุนายน ๒๕๖๔) และภาค ตะวันออก (วันที่ ๗-๙ กรกฎาคม ๒๕๖๔) จำนวน ๓๑ ราย

(๒) โครงการสัมมนาเชิงปฏิบัติการ “ครบเครื่องเรื่องการค้าออนไลน์ by NEA” โดยได้รับการจัดสรรงบประมาณ จำนวน ๔.๒๕๑ ล้านบาท เป้าหมาย จำนวน ๑,๐๐๐ ราย โดยได้มีจัดสัมมนาผู้ประกอบการกลุ่มภาคเหนือ เมื่อวันที่ ๑๗ - ๑๘ กุมภาพันธ์ ๒๕๖๔ ผ่านระบบออนไลน์ (Zoom webinar) มีผู้ประกอบการเข้าร่วมการสัมมนา จำนวน ๑,๒๓๒ ราย ดังนี้ กรุงเทพมหานคร ๔๔๓ ราย (วันที่ ๒๓-๒๓ ธันวาคม ๒๕๖๓) จังหวัดน่าน ๓๔๘ ราย (วันที่ ๑๗-๑๘ กุมภาพันธ์ ๒๕๖๔) จังหวัดภูเก็ต ๒๑๒ ราย (วันที่ ๒๗-๒๘ เมษายน ๒๕๖๔) และจังหวัดนครพนม ๒๒๙ ราย (วันที่ ๘-๙ กรกฎาคม ๒๕๖๔)

(๓) โครงการยกระดับขีดความสามารถการแข่งขันของ SMEs ไทยในเศรษฐกิจยุคใหม่ด้วยเทคโนโลยีและนวัตกรรม เพื่อช่วยเหลือและสนับสนุนให้ผู้ประกอบการวิสาหกิจขนาดกลางและขนาดย่อม (SMEs) นำเทคโนโลยีไปปรับปรุงกระบวนการผลิตหรือผลิตสินค้าใหม่โดยคาดว่าจะสามารถยกระดับ SMEs ด้วยเทคโนโลยีและนวัตกรรม ทั้งนี้ สำนักงานพัฒนาวิทยาศาสตร์และเทคโนโลยีแห่งชาติ ได้วินิจฉัยปัญหาทางเทคนิค และพัฒนาเทคโนโลยีเชิงลึกให้กับผู้ประกอบการ SMEs อย่างครอบคลุมทุกภูมิภาคของประเทศ จำนวน ๑๐๗ โครงการ (ใหม่) คิดเป็นมูลค่าโครงการ ๑๐๐.๗๘ ล้านบาท และคิดเป็นสัดส่วนการลงทุนภาคเอกชนต่อภาครัฐ ๗๗ : ๒๓ โดยโครงการส่วนใหญ่เป็นการวิจัยและพัฒนาผลิตภัณฑ์ (ร้อยละ ๓๓) การปรับปรุงกระบวนการผลิต (ร้อยละ ๓๑) และยกระดับคุณภาพมาตรฐาน (ร้อยละ ๑๑) ซึ่งเมื่อจำแนกตามรายอุตสาหกรรมแล้ว อุตสาหกรรมอาหารเป็นอุตสาหกรรมที่ ITAP ให้การสนับสนุนการพัฒนาเทคโนโลยีอันดับสูงสุด (ร้อยละ ๓๖.๔) ลำดับถัดไปเป็นอุตสาหกรรมเกษตร (ร้อยละ ๑๔) และเครื่องจักรและอุปกรณ์ (ร้อยละ ๘.๔) โดยมีตัวอย่างผลการดำเนินงานที่ ITAP สำนักงานพัฒนาวิทยาศาสตร์และเทคโนโลยีแห่งชาติเข้าไปช่วยสนับสนุนการพัฒนาผลิตภัณฑ์นวัตกรรมให้ผู้ประกอบการและช่วยสนับสนุนเทคโนโลยี อาทิ อุปกรณ์พ่นยาโรคหอบหืด “Thai Kit Spacer” โดยสำนักงานพัฒนาวิทยาศาสตร์และเทคโนโลยีแห่งชาติได้นำผู้เชี่ยวชาญให้คำปรึกษาและออกแบบอุปกรณ์ช่วยพ่นยาโรคหอบหืด พร้อมทั้งจัดทำต้นแบบผลิตภัณฑ์ใหม่ลดขนาดลงจากต้นแบบเดิมกว่า ๑ ใน ๓ และปรับให้มีผิวสัมผัสนุ่ม เพื่อให้สามารถใช้งานกับวัยเด็กที่มักจะมีปัญหากับการใช้เครื่องพ่นยาหอบหืดได้ พร้อมทั้งออกแบบและจัดทำแม่พิมพ์เพื่อการผลิตในเชิงพาณิชย์เตรียมพร้อมใช้จริงสำหรับผู้ป่วยโรคหอบหืด ผู้ประกอบการได้ผลิต “Thai Kit Spacer” เพื่อบริจาคให้แก่โรงพยาบาลธรรมศาสตร์เพื่อทดลองใช้งานแล้วกว่า ๑๐,๐๐๐ ตัว โดยมีคุณสมบัติเน้นเรื่องความคงทน น้ำหนักเบา พกพาและใช้งานสะดวก อีกทั้งต้นทุนการผลิตไม่สูง ราคาไม่แพง ทำให้ Thai Kit Spacer มีราคาที่ถูกว่าสินค้านำเข้า ช่วยให้ผู้ป่วยเข้าถึงง่ายมากขึ้น และเมื่อใช้งานเสร็จแล้วผู้ใช้สามารถล้างทำความสะอาดเอามาใช้ซ้ำ โดยปัจจุบันผู้ประกอบการอยู่ระหว่างวางแผนจัดจำหน่ายเชิงพาณิชย์ต่อไป

(๔) โครงการสัมมนาเชิงปฏิบัติการ “ครบเครื่องเรื่องการค้าออนไลน์ รุ่นที่ ๕”งบประมาณที่ได้รับจัดสรร ๕ ล้านบาท เป้าหมายการดำเนินการ ๑,๐๐๐ ราย โดยมีผลการดำเนินการ ดังนี้

- ภาคใต้ ดำเนินการในรูปแบบ on-site ระหว่างวันที่ ๒๗ - ๒๘ มกราคม ๒๕๖๕ มีผู้ประกอบการเข้าร่วมสัมมนา จำนวน ๒๓๐ ราย

- ภาคเหนือ ดำเนินการในรูปแบบ on-site ระหว่างวันที่ ๓๐ - ๓๑ มีนาคม ๒๕๖๕ มีผู้ประกอบการเข้าร่วมสัมมนา จำนวน ๒๐๓ ราย

- ภาคตะวันออกเฉียงเหนือ ดำเนินการในรูปแบบ on-site ระหว่างวันที่ ๒๓ - ๒๗ พฤษภาคม ๒๕๖๕ มีผู้ประกอบการเข้าร่วมสัมมนา จำนวน ๒๕๘ ราย

- กรุงเทพมหานคร ดำเนินการในรูปแบบ on-site มีผู้ประกอบการเข้าร่วมสัมมนา จำนวน ๓๔๒ ราย

(๕) โครงการกระจายความรู้สู่ผู้ประกอบการยุคใหม่ From Gen Z to be CEO ปี ๒๕๖๕ งบประมาณที่ได้รับจัดสรร ๘ ล้านบาท เป้าหมายการดำเนินการ ๘,๐๐๐ ราย ผลการดำเนินการ

- ครั้งที่ ๑ ดำเนินการในรูปแบบ online วันที่ ๕ - ๖ และ วันที่ ๑๒ - ๑๓ มีนาคม ๒๕๖๕ มีผู้ประกอบการเข้าร่วมสัมมนา จำนวน ๒๐๐ ราย

- ครั้งที่ ๒ ดำเนินการในรูปแบบ online วันที่ ๑๔ - ๑๖ มีนาคม ๒๕๖๕ มีผู้ประกอบการเข้าร่วมสัมมนา จำนวน ๕๔๖ ราย

- ครั้งที่ ๓ ดำเนินการในรูปแบบ online วันที่ ๒๑ - ๒๔ มีนาคม ๒๕๖๕ มีผู้ประกอบการเข้าร่วมสัมมนา จำนวน ๒๗๕ ราย

- ครั้งที่ ๔ ดำเนินการในรูปแบบ online ระหว่างวันที่ ๒๗ มีนาคม ๒๕๖๕ วันที่ ๑๐,๒๔ เมษายน ๒๕๖๕ และวันที่ ๘ พฤษภาคม ๒๕๖๕ มีผู้ประกอบการเข้าร่วมสัมมนา จำนวน ๑๗๘ ราย

- ครั้งที่ ๕ ดำเนินการในรูปแบบ online ระหว่างวันที่ ๑๙-๒๒ เมษายน ๒๕๖๕ มีผู้ประกอบการเข้าร่วมสัมมนา จำนวน ๖๖๑ ราย

- ครั้งที่ ๖ ดำเนินการในรูปแบบ online ระหว่างวันที่ ๒๕-๒๘ เมษายน ๒๕๖๕ มีผู้ประกอบการเข้าร่วมสัมมนา จำนวน ๕,๗๖๕ ราย

- ครั้งที่ ๗ ดำเนินการในรูปแบบ online ระหว่างวันที่ ๙-๑๒ พฤษภาคม ๒๕๖๕ มีผู้ประกอบการเข้าร่วมสัมมนา จำนวน ๕๖๓ ราย

- ครั้งที่ ๘ ดำเนินการในรูปแบบ online ระหว่างวันที่ ๑๔-๑๕ พฤษภาคม และวันที่ ๒๑-๒๒ พฤษภาคม ๒๕๖๕ มีผู้ประกอบการเข้าร่วมสัมมนา จำนวน ๓๖๔ ราย

- ครั้งที่ ๙ ดำเนินการในรูปแบบ online ระหว่างวันที่ ๒๖-๒๙ พฤษภาคม ๒๕๖๕ มีผู้ประกอบการเข้าร่วมสัมมนา จำนวน ๓,๖๓๙ ราย

- ครั้งที่ ๑๐ ดำเนินการในรูปแบบ online ระหว่างวันที่ ๓๐-๓๑ พฤษภาคม และ วันที่ ๔- ๕ มิถุนายน ๒๕๖๕ มีผู้ประกอบการเข้าร่วมสัมมนา จำนวน ๓๗๕ ราย

- ครั้งที่ ๑๑ ดำเนินการในรูปแบบ online ระหว่างวันที่ ๖-๙ มิถุนายน ๒๕๖๕ มีผู้ประกอบการเข้าร่วมสัมมนา จำนวน ๒,๖๘๘ ราย

- ครั้งที่ ๑๒ ดำเนินการในรูปแบบ online ระหว่างวันที่ ๑๓-๑๖ มิถุนายน ๒๕๖๕ มีผู้ประกอบการเข้าร่วมสัมมนา จำนวน ๕๙๓ ราย

๕.๒.๔ พัฒนาระบบและกลไกภาครัฐและสภาพแวดล้อมให้มีประสิทธิภาพในการสนับสนุนผู้ประกอบการ

๕.๒.๔.๑ กระทรวงอุตสาหกรรม โดยกรมโรงงานอุตสาหกรรมได้ดำเนินงานการจัดทำระบบการรับรองตนเองของผู้ประกอบกิจการโรงงาน (Self-Declaration) และการขึ้นทะเบียน/กำกับดูแลผู้ตรวจสอบเอกชน (Third Party) โดยปีงบประมาณ พ.ศ. ๒๕๖๔ ดำเนินการจัดทำระบบการรับรองตนเองของผู้ประกอบกิจการโรงงานฯ ครบถ้วนตามขอบเขตของงาน (TOR) แล้ว จึงขอสรุปผลการดำเนินงานในภาพรวม ดังนี้

๑) จัดทำคู่มือการใช้งาน

- ระบบการรับรองตนเองของผู้ประกอบกิจการโรงงานในรูปแบบเอกสารสำหรับผู้ประกอบกิจการโรงงาน จำนวน ๑,๐๐๐ เล่ม และอิเล็กทรอนิกส์ไฟล์ (DVD) จำนวน ๑ ชุด

- ระบบการอนุญาตและกำกับดูแลผู้ตรวจสอบเอกชนในรูปแบบเอกสารสำหรับผู้ประสงค์เป็นผู้ตรวจสอบเอกชน/ผู้ตรวจสอบเอกชน จำนวน ๕๐๐ เล่ม และอิเล็กทรอนิกส์ไฟล์ (DVD) จำนวน ๑ ชุด

๒) จัดทำสื่ออิเล็กทรอนิกส์

- การใช้งานระบบการรับรองตนเองของผู้ประกอบกิจการโรงงานสำหรับผู้ประกอบกิจการโรงงาน ความยาวไม่น้อยกว่า ๑๐ นาที จำนวน ๑ ชุด

- การใช้งานระบบการอนุญาตและกำกับดูแลผู้ตรวจสอบเอกชนสำหรับผู้ประสงค์เป็นผู้ตรวจสอบเอกชน/ผู้ตรวจสอบเอกชน ความยาวไม่น้อยกว่า ๑๐ นาที จำนวน ๑ ชุด

๓) จัดพิมพ์แผ่นพับ จำนวน ๑,๐๐๐ แผ่น และวีดิทัศน์ ความยาวไม่น้อยกว่า ๕ นาที เพื่อประชาสัมพันธ์เกี่ยวกับระบบการรับรองตนเองของผู้ประกอบกิจการโรงงาน

๔) การรับรองตนเองของผู้ประกอบกิจการโรงงาน

- ศึกษา รวบรวมและวิเคราะห์ข้อมูลเพื่อจัดทำ (ร่าง) หลักเกณฑ์การยกระดับโรงงานเข้าสู่เกณฑ์มาตรฐานโรงงาน

- สรุปผลการดำเนินงานการจัดทำและพัฒนาระบบการรับรองตนเองของผู้ประกอบกิจการโรงงาน และระบบการอนุญาตและกำกับดูแลผู้ตรวจสอบเอกชน รวมทั้งการประเมินปัญหา อุปสรรค และข้อเสนอแนะสำหรับการพัฒนางานในโอกาสต่อไป

๕.๒.๔.๒ สำนักงานคณะกรรมการพัฒนาระบบราชการได้ดำเนินการพัฒนาระบบการให้บริการของหน่วยงานของรัฐ เพื่อปรับปรุงสภาพแวดล้อมสำหรับการประกอบธุรกิจในประเทศไทย ได้มีการจัดประชุมเพื่อรายงานผลการดำเนินการและชี้แจงกรณีธนาคารโลกแจ้งยกเลิกการจัดทำรายงาน ความยาก-ง่ายในการประกอบธุรกิจ (Ease of Doing Business) แก่รองนายกรัฐมนตรี (นายสุพัฒนพงษ์ พันธ์มีเชาว์) รวมถึงความก้าวหน้าในการดำเนินการตาม ๑๐ ข้อเสนอ เพื่อยกระดับประเทศไทยสู่ ๑๐ อันดับประเทศที่ประกอบธุรกิจได้ง่ายที่สุด (Ten for Ten) โดยสำนักงาน ก.พ.ร. จะมีการศึกษาความท้าทายใหม่ ๆ เพื่อพัฒนาการปฏิรูปในการอำนวยความสะดวกในการประกอบธุรกิจ รับฟังความคิดเห็นจาก ภาคเอกชน และติดตามผลการดำเนินการของ ส่วนราชการที่เกี่ยวข้อง ทั้งนี้ จะดำเนินการหาตัวชี้วัดระดับสากลอื่น ๆ มาใช้เทียบเคียงเพื่อประเมินความสำเร็จของการดำเนินการต่อไป

๑) ด้านการเริ่มต้นธุรกิจ ปัจจุบันมี ๕ ขั้นตอน ระยะเวลา ๖ วัน จะรวมขั้นตอนที่เกี่ยวข้องในการเริ่มต้นธุรกิจ ได้แก่ การจดทะเบียนธุรกิจ การขึ้นทะเบียนภาษีมูลค่าเพิ่ม การขึ้นทะเบียนนายจ้าง ซึ่งในปัจจุบันได้มีการรวมในขั้นตอนเดียวเมื่อดำเนินการแบบ Walk in ที่กรมพัฒนาธุรกิจการค้า และมีแผนพัฒนาระบบการจดทะเบียนธุรกิจทางอิเล็กทรอนิกส์ให้เป็นขั้นตอนเดียวกับการจดทะเบียนผู้ประกันตนของสำนักงานประกันสังคม

๒) ด้านการได้รับสินเชื่อ จะผลักดันให้มีการเชื่อมข้อมูลเครดิตระหว่างบริษัทค้าปลีกและสาธารณูปโภคกับธนาคารและสถาบันทางการเงิน เนื่องจากมีการทดลองทำ Sandbox ในส่วนข้อมูลผู้ค้าปลีก ซึ่งได้ทำการเชื่อมข้อมูลแล้ว ซึ่งได้ผลการดำเนินการที่ดี นอกจากนี้ยังส่งเสริมให้มีการใช้ทรัพย์สินทางปัญญามาเป็นหลักประกันทางธุรกิจ เนื่องจากมีความสอดคล้องกับศักยภาพของ SMEs และ MSMEs แต่ยังขาดองค์ความรู้ในการประเมินมูลค่าและการจัดการกับหลักประกันประเภททรัพย์สินทางปัญญา

๓) ด้านการชำระภาษี มีการเพิ่มจำนวนผู้ใช้ระบบ e-filing และ e-Payment ของสำนักงานประกันสังคม ร้อยละ ๘๐ และร้อยละ ๕๐.๙๖ ตามลำดับ นอกจากนี้กรมสรรพากรได้มีการปรับปรุงระบบการกรอกภาษีนิติบุคคลให้ง่ายมากยิ่งขึ้น รวมถึง

ปฏิรูปกลไกการตรวจสอบภาษีให้มีประสิทธิภาพ ทั้งในส่วนของระบบการประเมินความเสี่ยง (Risk-Based Audit: RBA) และการกำกับผู้ตรวจสอบภาษี

๔) ด้านการค้าระหว่างประเทศ ถึงแม้ว่าระบบ NSW จะมีการเชื่อมโยงข้อมูลได้ถึงร้อยละ ๘๐ แต่ยังขาดความเป็นดิจิทัลแบบเต็มรูปแบบ ดังนั้น เพื่อให้เกิดความสะดวกในการใช้ NSW สำนักงาน ก.พ.ร. และหน่วยงานที่เกี่ยวข้องจึงดำเนินการขับเคลื่อน NSW ให้เป็นระบบดิจิทัลเต็มรูปแบบ โดยเริ่มจากการสำรวจใบอนุญาตที่ยังต้องดำเนินการแบบ Walk in หรือขอผ่าน Online Portal ของหน่วยงาน จากข้อมูลการสำรวจพบว่ามีใบอนุญาตถึง ๔๙ ใบที่ต้องขอแบบ Walk in และมีใบอนุญาต ๒๓๓ ใบที่สามารถขอผ่านระบบ Online Portal ของหน่วยงาน และมีใบอนุญาต ๑๑๒ ใบที่สามารถขอได้ผ่านระบบ Portal ของ NSW

๕.๓ พัฒนาภาคเกษตร

๕.๓.๑ การรักษาเสถียรภาพราคาสินค้าเกษตรและรายได้ให้กับเกษตรกรในสินค้าเกษตรสำคัญ อาทิ ข้าว ยางพารา มันสำปะหลัง ปาล์ม อ้อย และข้าวโพดโดยผ่านเครื่องมือและมาตรการที่เหมาะสม มีประสิทธิภาพไม่เป็นภาระกับงบประมาณแผ่นดินเกินสมควร

โครงการศึกษาแนวทางการรวบรวมและกระจายสินค้าเกษตรของสถาบันเกษตรกรด้วยโซ่ความเย็น (Cold Chain) หน่วยงานอยู่ระหว่างการจัดเตรียมข้อมูลเพื่อศึกษาแนวทางการรวบรวมและกระจายสินค้าเกษตรของสถาบันเกษตรกรด้วยโซ่ความเย็นในพื้นที่ระเบียงเศรษฐกิจภาคใต้อย่างยั่งยืน ๑ เรื่อง

๕.๓.๒ ลดต้นทุนและเพิ่มประสิทธิภาพการผลิตที่เหมาะสมและไม่ก่อให้เกิดภาระทางการเงินการคลังของภาครัฐ

การจัดให้มีมาตรการที่เกี่ยวข้องกับการเพิ่มรายได้และลดต้นทุนการเกษตรครบวงจร

๑) ส่งเสริมการพัฒนาพันธุ์พืช พันธุ์สัตว์ ปัจจัยการผลิต

๑.๑) ผลิตและขยายพันธุ์พืชพันธุ์ดีเพื่อเพิ่มศักยภาพและขีดความสามารถในการแข่งขัน และสนับสนุนงานส่งเสริมการเกษตร ๑๒๒,๔๔๗ ต้น (เป้าหมาย ๑,๒๐๐,๐๐๐ ต้น)

๑.๒) ผลิตพืชและปัจจัยการผลิต (เป้าหมาย ๖๐ ชนิด) โดยดำเนินการผลิตพืชไร่ ๑๕ ชนิด ผลิตพืชสวน ๕๖ ชนิด ผลิตปัจจัยการผลิต ๒๐ ชนิด กระจายไปสู่เกษตรกรกลุ่มเป้าหมายแล้ว คิดเป็นร้อยละ ๖๖.๑๐ ของผลการผลิตที่ได้

๑.๓) พัฒนาระบบการผลิตและรับรองคุณภาพเมล็ดพันธุ์พืช โดยตรวจสอบเมล็ดพันธุ์เพื่อรับรองมาตรฐานและออกใบรับรองได้ ๗๗๖ ตัวอย่าง (เป้าหมาย ๑,๗๐๐ ตัวอย่าง)

๑.๔) ผลิตและขยายสัตว์น้ำพันธุ์ดี โดยกระจายลูกพันธุ์สัตว์น้ำพันธุ์ดีสู่ภาคการผลิตจากการผลิตสัตว์น้ำปรับปรุงพันธุ์ ขณะนี้ดำเนินการผลิตพันธุ์สัตว์น้ำพันธุ์หลักพันธุ์ขยายจากการปรับปรุงพันธุ์แล้วจำนวน ๑๐ ชนิดพันธุ์ (เป้าหมาย ๑๓ ชนิดพันธุ์) ได้แก่ ปลานิล (จิตรลดา ๓, จิตรลดา ๔) ปลานิลแดง (เร้ด ๑, ปทุมธานี ๑) ปลายี่สกเทศ (โรห์ ๑) ปลาไน (คอม ๑) ปลาตะเพียนขาว (ซิลเวอร์ ๒ เค) ปลานวลจันทร์เทศ (มา ๑) กุ้งก้ามกราม (มาโคร ๑) และกุ้งขาว (สิชล ๑) พัฒนาการปรับปรุงพันธุ์สัตว์น้ำที่มีมาตรฐาน ผลิตพันธุ์หลัก ๒,๒๐๐ ตัว (เป้าหมาย ๙,๐๐๐ ตัว) ผลิตสัตว์น้ำพันธุ์ขยายเพื่อให้หน่วยงานของกรมประมงและเกษตรกรนำไปเลี้ยงเป็นพ่อแม่พันธุ์ ๖๐,๓๐๐ ตัว (เป้าหมาย ๑.๓๓ ล้านตัว)

๑.๕) พัฒนาปรับปรุงพันธุ์สัตว์และผลิตในศูนย์วิจัยและพัฒนาบำรุงพันธุ์สัตว์ต่าง ๆ เพื่อผลิตพันธุ์สัตว์พันธุ์ดีตามเกณฑ์มาตรฐานของกรมปศุสัตว์ เพื่อกระจายสัตว์พันธุ์ดีให้กับเกษตรกรผู้เลี้ยงสัตว์ นำไปขยายเป็นพ่อ-แม่พันธุ์สัตว์ ๔๘๗,๔๗๒ ตัว (เป้าหมาย ๖๗๖,๐๐๐ ตัว)

๒) พัฒนาทรัพยากรดิน

๒.๑) ปรับปรุงคุณภาพดิน พัฒนาคุณภาพดินตามปัญหาดินเปรี้ยว ดินเปรี้ยวดินเค็มภาคใต้ ดินกรด และดินเค็มได้ ๘,๑๐๐ ไร่ (เป้าหมาย ๙๔,๘๙๕ ไร่)

๒.๒) ฟื้นฟูและป้องกันการชะล้างพังทลายของดิน ส่งเสริมการจัดทำระบบอนุรักษ์ดินและน้ำทั้งวิธีกลและวิธีพืช ๘๒,๑๒๘ ไร่ (เป้าหมาย ๖๘๖,๒๕๕ ไร่)

๒.๓) อยู่ระหว่างเพิ่มประสิทธิภาพการใช้ประโยชน์ที่ดินในพื้นที่ดินปัญหา พัฒนาพื้นที่ทุ่งสัมฤทธิ์และเพิ่มผลผลิตข้าวหอมมะลิมาตรฐานเพื่อการส่งออกในพื้นที่ทุ่งกุลาร้องไห้ เพิ่มศักยภาพการผลิตข้าวอินทรีย์และพืชหลังนา เพื่อการส่งออกในพื้นที่ทุ่งหมาหิว (เป้าหมาย ๘,๕๙๕ ไร่)

๒.๔) พัฒนาที่ดินในพื้นที่เฉพาะ ดำเนินการจัดทำระบบอนุรักษ์ดินและน้ำ พร้อมทั้งปรับปรุงบำรุงดิน เพิ่มศักยภาพการผลิตข้าวหอมมะลิทุ่งกุลาร้องไห้สู่มาตรฐานเกษตรอินทรีย์ พัฒนาที่ดินในพื้นที่ลุ่มน้ำปิง ลุ่มน้ำวัง และลุ่มน้ำสาละวิน พัฒนาที่ดินในลุ่มน้ำสาขาแม่น้ำอิงตอนบน พัฒนาที่ดินในลุ่มน้ำทะเลสาบสงขลา พัฒนาศักยภาพพื้นที่ดินเปรี้ยวจัดบริเวณขอบพรุโต๊ะแดง พัฒนาและเพิ่มศักยภาพพื้นที่ทุ่งรังสิตแบบบูรณาการ และเพิ่มประสิทธิภาพการใช้ประโยชน์ที่ดินเกษตรกรรมในพื้นที่ทุ่งมหาราช ๑,๔๓๐ ไร่ (เป้าหมาย ๑๘,๗๖๘ ไร่)

๒.๕) อนุรักษ์พัฒนาที่ดินในพื้นที่เขตพัฒนาที่ดินลุ่มน้ำ ดำเนินการจัดทำระบบอนุรักษ์ดินและน้ำ ฟื้นฟู และปรับปรุงบำรุงดินในพื้นที่ดำเนินการ ๑๒ แห่ง ๒,๐๖๐ ไร่ (เป้าหมาย ๕,๕๘๐ ไร่)

๒.๖) อยู่ระหว่างปรับรูปที่ดินเพื่อเพิ่มประสิทธิภาพการผลิตข้าวชุมชนนำร่องพะเยาโมเดล สนับสนุนเกษตรกรในพื้นที่ให้สามารถใช้ประโยชน์อย่างมีประสิทธิภาพทำการเกษตรและเพาะปลูกได้ตลอดทั้งปี (เป้าหมาย ๑,๖๖๖ ไร่)

๒.๘) อยู่ระหว่างสร้างความตระหนักในการรักษาทรัพยากรดิน ส่งเสริมแลกเปลี่ยนความรู้ เพื่อเผยแพร่และประชาสัมพันธ์ข้อมูลไปสู่กลุ่มเป้าหมาย เกษตรกรและประชาชนทั่วไป (เป้าหมาย ๑ โครงการ)

๒.๙) อยู่ระหว่างปรับปรุงฐานข้อมูลทรัพยากรดิน จัดทำและพัฒนาระบบฐานข้อมูลทรัพยากรดิน เพื่อสนับสนุนการบริหารจัดการทรัพยากรดินในพื้นที่ลุ่มน้ำ (เป้าหมาย ๑ ฐาน)

๒.๑๐) อยู่ระหว่างการจัดทำฐานข้อมูลแผนการใช้ที่ดิน จัดทำฐานข้อมูลทรัพยากรดิน เศรษฐกิจและสังคม เพื่อสนับสนุนแผนการใช้ที่ดิน (เป้าหมาย ๑ ฐานข้อมูล)

๒.๑๑) อยู่ระหว่างปรับปรุงระบบข้อมูลสารสนเทศ ดำเนินการพัฒนาเทคโนโลยีระบบสารสนเทศด้านทรัพยากรที่ดิน (เป้าหมาย ๑ ระบบ)

๒.๑๒) อยู่ระหว่างการพัฒนาระบบดิจิทัลการพัฒนาที่ดินเข้าสู่ระบบราชการ ๔.๐ ดำเนินการนำเทคโนโลยีสารสนเทศ และการสื่อสารมาใช้ในการพัฒนาระบบการบริหารจัดการภายในองค์การ และระบบการให้บริการประชาชน (เป้าหมาย ๑ โครงการ)

๒.๑๓) พัฒนาและบริการเทคโนโลยีการสำรวจและการจัดทำแผนที่ ดำเนินการจัดทำข้อมูลแผนที่และข้อมูลภูมิสารสนเทศ ข้อมูลการจำแนกประเภทที่ดิน ให้ถูกต้องทันสมัยได้ ๒,๕๗๘,๐๐๐ ไร่ (เป้าหมาย ๕,๐๐๐,๐๐๐ ไร่)

๒.๑๔) บริหารจัดการดินและวิเคราะห์ดินทางห้องปฏิบัติการ ส่งเสริมสนับสนุนกิจกรรม และถ่ายทอดความรู้ให้เกษตรกรผู้ถือบัตรดินดี ให้สามารถพัฒนาที่ดินของตนเองให้มีความอุดมสมบูรณ์เพิ่มขึ้นได้ ๒๒,๐๐๐ ราย (เป้าหมาย ๔๐,๐๐๐ ราย) และวิเคราะห์ดิน น้ำ พืช เพื่อจะได้ปรับปรุงบำรุงดิน ๒๗,๒๔๔ ตัวอย่าง

๒.๑๕) ยกระดับการพัฒนาหมอดินอาสาให้มีส่วนร่วมและต่อยอดศูนย์ปฏิบัติการพัฒนาที่ดิน จัดฝึกอบรมถ่ายทอดความรู้ให้แก่หมอดินอาสา และมีการแลกเปลี่ยนความรู้แก่กัน และปรับปรุงจุดเรียนรู้ด้านการพัฒนาที่ดิน รวมทั้งปรับปรุงฐานข้อมูลประจำศูนย์ถ่ายทอดเทคโนโลยีด้านการพัฒนาที่ดินให้เป็นปัจจุบัน ๓๓,๐๖๐ ราย (เป้าหมาย ๕๑,๕๕๖ ราย)

๒.๑๖) ส่งเสริมและพัฒนาเทคโนโลยีชีวภาพทางดิน ส่งเสริมและสนับสนุนการใช้สารอินทรีย์ลดสารเคมีทางการเกษตรได้ ๒๑๕,๒๖๙ ราย (เป้าหมาย ๔๘๐,๐๐๐ ราย) และให้บริการวิเคราะห์ดิน-น้ำ-พืช

๒.๑๗) อยู่ระหว่างบริหารจัดการการปฏิรูปที่ดินให้สามารถดำเนินการตามภารกิจตามกฎหมายและสอดคล้องกับนโยบายรัฐบาลไม่น้อยกว่า ร้อยละ ๑๐๐

๓) พัฒนาแหล่งน้ำ

๓.๑) ก่อสร้างแหล่งน้ำในไร่นานอกเขตชลประทาน ดำเนินการขุด สระน้ำในไร่นานอกเขตชลประทาน เพื่อบรรเทาปัญหาการขาดแคลนน้ำในสภาวะภัยแล้ง หรือฤดูฝนทิ้งช่วงได้ ๒๔,๗๙๙ บ่อ (เป้าหมาย ๓๘,๐๐๐ บ่อ)

๓.๒) อยู่ระหว่างปรับปรุงซ่อมแซมงานพัฒนาแหล่งน้ำขนาดเล็กเพื่อถ่ายโอนภารกิจโครงสร้างพื้นฐาน ดำเนินการปรับปรุงซ่อมแซมแหล่งน้ำที่ชำรุดเสียหาย รวมถึงตรวจสอบความสมบูรณ์ถูกต้องของโครงการก่อนส่งมอบให้องค์กรปกครองส่วนท้องถิ่นบริหารจัดการ ดูแลและบำรุงรักษาให้ประชาชนได้ใช้ประโยชน์ร่วมกัน (เป้าหมาย ๒ แห่ง)

๓.๓) ส่งเสริมการเพิ่มประสิทธิภาพการใช้น้ำในระดับไร่นา โดยถ่ายทอดความรู้แบบมีส่วนร่วมหลักสูตรการใช้น้ำอย่างมีประสิทธิภาพแก่เกษตรกรในแปลงเรียนรู้ ๒,๓๕๔ ราย (เป้าหมาย ๒,๕๐๐ ราย)

๔) ระบบส่งเสริมเกษตรแบบแปลงใหญ่

๔.๑) ส่งเสริมเกษตรแบบแปลงใหญ่โดยถ่ายทอดความรู้แก่เกษตรกรเน้นการพัฒนาคุณภาพ การตลาด และการบริหารจัดการกลุ่ม การลดต้นทุน การเพิ่มผลผลิตและการเชื่อมโยงตลาด ๒,๒๙๒ แปลง (เป้าหมาย ๒,๐๔๕ แปลง)

๔.๒) ส่งเสริมการเกษตรแบบแปลงใหญ่ข้าว โดยการถ่ายทอดองค์ความความรู้บริหารจัดการผลิตข้าวการเชื่อมโยงตลาด ๒๑๕ แปลง (เป้าหมาย ๔๕๕ แปลง)

๔.๓) อยู่ระหว่างส่งเสริมเกษตรแบบแปลงใหญ่ จำนวน ๒ กลุ่มสัตว์น้ำ คือ (๑) กลุ่มสัตว์น้ำจืด และ (๒) กลุ่มสัตว์น้ำชายฝั่ง โดยการเพิ่มประสิทธิภาพและลดต้นทุนการผลิตสัตว์น้ำในพื้นที่ที่เหมาะสม (เป้าหมาย ๕๕ แปลง) พัฒนาองค์ความรู้ให้เกษตรกร ๑,๑๙๘ ราย (เป้าหมาย ๑,๗๗๒ ราย) ยกระดับมาตรฐานสินค้าและสร้างมูลค่าเพิ่ม ๖๗ ราย (เป้าหมาย ๔๕๐ ราย)

๔.๔) ส่งเสริมการเลี้ยงสัตว์แบบแปลงใหญ่ โดยส่งเสริมให้มีการนำเทคโนโลยีและนวัตกรรมเกษตรสมัยใหม่มาประยุกต์ใช้เพื่อเพิ่มประสิทธิภาพและลดต้นทุนการผลิต ยกระดับคุณภาพมาตรฐานผลผลิตให้มีความปลอดภัยสอดคล้องกับความต้องการ

ของตลาด มีการจัดการข้อมูลเพื่อใช้ในการวางแผนพัฒนาฟาร์มได้อย่างเหมาะสม เพื่อพัฒนาไปสู่ฟาร์มปศุสัตว์ที่มีความแม่นยำ มีความปลอดภัย สามารถสร้างมูลค่าเพิ่มและรายได้ให้กับเกษตรกร ๑๕๒ แปลง (เป้าหมาย ๒๕๐ แปลง)

๔.๕) พัฒนาประสิทธิภาพการผลิตหม่อนไหมระบบแปลงใหญ่ ๑๔ แปลง (เป้าหมาย ๔๐ แปลง)

๔.๖) พัฒนาคุณภาพดินในระบบส่งเสริมการเกษตรแบบแปลงใหญ่ โดยส่งเสริมและสาธิตการพัฒนาคุณภาพดินในพื้นที่ ส่งเสริมและสนับสนุนปัจจัยการผลิตในการปรับปรุงบำรุงดิน ๑๖,๖๘๗ ไร่ (เป้าหมาย ๗๑,๔๐๐ ไร่)

๔.๗) พื้นที่ในเขตปฏิรูปที่ดินที่ได้รับการพัฒนาตามแนวทางระบบการเกษตรแบบแปลงใหญ่ ๓๙ แปลง (เป้าหมาย ๔๐ แปลง)

๔.๘) พัฒนาการผลิตเข้าสู่ระบบมาตรฐาน (เป้าหมาย ๓ แห่ง ๕๕๐ ราย) โดยพัฒนาเกษตรกร ให้มีการผลิตสินค้าเกษตรตามมาตรฐานการปฏิบัติทางการเกษตรที่ดี (GAP) ๒๒๑ ราย พัฒนาที่ปรึกษาเกษตรกรเทคนิคการเป็นผู้ตรวจประเมินภายใน/Q อาสา ๔๓๐ ราย พัฒนา เกษตรกร เจ้าหน้าที่ชุมนุมสหกรณ์และผู้ปฏิบัติงาน ให้มีการจัดการและกำกับดูแลโรงคัดบรรจุผักและผลไม้ขนาดเล็กตามหลักการปฏิบัติที่ดีในการผลิต (GMP) พัฒนาระบบการรับรองผลิตภัณฑ์รูปแบบใหม่โดยการประยุกต์ใช้ระบบการประเมินผู้ส่งมอบ (Supplier Audit)

๔.๙) พัฒนาความรู้ด้านการจัดทำบัญชีต้นทุนรายอาชีพ ๑๕,๑๐๓ ราย (เป้าหมาย ๑๕,๗๐๐ ราย)

๔.๑๐) อยู่ระหว่างศึกษาและติดตามระบบส่งเสริมการเกษตรแบบแปลงใหญ่ (เป้าหมาย ๑ เรื่อง)

๕) ธนาคารสินค้าเกษตร

๕.๑) ธนาคารปุ๋ยอินทรีย์ สนับสนุนปัจจัยการผลิตให้เกษตรกร เพื่อลดต้นทุนการผลิต สำรวจความต้องการและเตรียมพื้นที่ดำเนินการ ๑๐ แห่ง (เป้าหมาย ๗๗ แห่ง)

๕.๒) ธนาคารผลผลิตสัตว์น้ำแบบมีส่วนร่วม โดยจัดตั้งเป็นธนาคารสินค้าเกษตรด้านการประมงแห่งใหม่ ๒๐ แห่ง อยู่ระหว่างดำเนินการการจัดกิจกรรมในแต่ละแห่งและติดตามโครงการฯ แหล่งน้ำเก่า ๒๕๖๒ - ๒๕๖๔ จำนวน ๖๐ แห่ง (เป้าหมาย ๘๐ แห่ง)

๕.๓) อยู่ระหว่างพัฒนาและสนับสนุนธนาคารเมล็ดพันธุ์ข้าวชุมชน (เป้าหมาย ๑๕ แห่ง)

๕.๔) วางแผนบริหารจัดการธนาคารหม่อนไหม แบบครบวงจร ๒ แห่ง (เป้าหมาย ๔ แห่ง)

๖) เพิ่มประสิทธิภาพและพัฒนาศักยภาพการผลิตสินค้าเกษตร

๖.๑) เพิ่มประสิทธิภาพการผลิตมันสำปะหลังโดยถ่ายทอดความรู้ด้านการใช้เทคโนโลยีที่เหมาะสมแก่เกษตรกร ๒,๔๙๐ ราย (เป้าหมาย ๒,๖๒๐ ราย)

๖.๒) เพิ่มประสิทธิภาพการผลิตปาล์มน้ำมัน โดยถ่ายทอดความรู้การเพิ่มประสิทธิภาพการผลิตทั้งพื้นที่ที่เหมาะสม และไม่เหมาะสมแก่เกษตรกร ๒,๘๐๐ ราย (เป้าหมาย ๒,๘๐๐ ราย)

๖.๓) เพิ่มประสิทธิภาพการผลิตสับปะรด โดยถ่ายทอดความรู้และเทคโนโลยีการผลิตสับปะรดคุณภาพให้แก่เกษตรกร ๑,๑๐๐ ราย (เป้าหมาย ๑,๓๐๐ ราย)

๖.๔) เพิ่มประสิทธิภาพการผลิตมะพร้าว โดยถ่ายทอดความรู้การเพิ่มประสิทธิภาพการผลิตมะพร้าวให้แก่เกษตรกร ๖๕๐ ราย (เป้าหมาย ๗๐๐ ราย)

๖.๕) เพิ่มประสิทธิภาพการผลิตกาแฟ โดยถ่ายทอดความรู้การพัฒนาคุณภาพ การผลิต การแปรรูป และการเพิ่มมูลค่าสินค้ากาแฟให้แก่เกษตรกร ๖๕๐ ราย (เป้าหมาย ๗๐๐ ราย)

๖.๖) เพิ่มประสิทธิภาพการผลิตไม้ดอกไม้ประดับ โดยถ่ายทอดความรู้ด้านการผลิตไม้ดอกไม้ประดับที่มีคุณภาพแก่เกษตรกร ๑๗๐ ราย (เป้าหมาย ๒๐๐ ราย)

๖.๗) เพิ่มประสิทธิภาพการผลิตไผ่และหวาย โดยถ่ายทอดความรู้การเพิ่มประสิทธิภาพการผลิตไผ่และหวายแก่เกษตรกร ๕๗๐ ราย (เป้าหมาย ๖๓๐ ราย)

๖.๘) เพิ่มประสิทธิภาพการผลิตพืชเคี้ยวมัน (มะคาเดเมีย, มะม่วงหิมพานต์) โดยถ่ายทอดความรู้การเพิ่มประสิทธิภาพการผลิตพืชเคี้ยวมันให้แก่เกษตรกร ๒๘๐ ราย (เป้าหมาย ๓๐๐ ราย)

๖.๙) เพิ่มประสิทธิภาพการผลิตพืชตระกูลถั่ว โดยถ่ายทอดความรู้เทคโนโลยีการเพิ่มประสิทธิภาพการผลิตพืชตระกูลถั่วที่เหมาะสมให้แก่เกษตรกร ๒,๓๔๐ ราย (เป้าหมาย ๒,๔๐๐ ราย)

๖.๑๐) เพิ่มประสิทธิภาพการผลิตอ้อย โดยถ่ายทอดเทคโนโลยีการเพิ่มประสิทธิภาพการผลิตอ้อยให้แก่เกษตรกร ๙๕๕ ราย (เป้าหมาย ๑,๑๐๐ ราย)

๖.๑๑) เพิ่มประสิทธิภาพการผลิตข้าวโพดเลี้ยงสัตว์หลังฤดูทำนา โดยถ่ายทอดความรู้การปลูกข้าวโพดเลี้ยงสัตว์หลังฤดูทำนาอย่างถูกต้องให้แก่เกษตรกร ๑,๘๗๕ ราย (เป้าหมาย ๒,๐๐๐ ราย)

๖.๑๒) เพิ่มประสิทธิภาพการผลิตพืชผัก โดยถ่ายทอดความรู้การเพิ่มประสิทธิภาพและพัฒนาคุณภาพการผลิตพืชผักปลอดภัย แก่เกษตรกร ๑๐๐ ราย (เป้าหมาย ๑๐๐ ราย)

๖.๑๓) เพิ่มประสิทธิภาพการผลิตจากและสาคู โดยถ่ายทอดความรู้การเพิ่มประสิทธิภาพและพัฒนาคุณภาพการผลิตจากและสาคู แก่เกษตรกร ๑๕๐ ราย (เป้าหมาย ๑๕๐ ราย)

๖.๑๔) ส่งเสริมการปลูกพืชหลากหลายฤดูนาปรัง โดยพัฒนาศักยภาพกระบวนการผลิตสินค้าเกษตร จัดทำแปลงเรียนรู้ ขยายผลปรับเปลี่ยนการปลูกพืชหลากหลายในพื้นที่นาปรังให้แก่เกษตรกร ๖,๕๗๒ ราย (เป้าหมาย ๕,๐๐๐ ราย)

๖.๑๕) ขยายสัตว์พันธุ์ดีด้วยเทคโนโลยี ชีวภาพ ผลิตพ่อพันธุ์โคนมและสร้างพันธุ์โคเนื้อ สร้างฟาร์มเครือข่ายเกษตรกรเลี้ยงสัตว์พันธุ์ดี รายชนิดสัตว์ต่าง ๆ ดูแลคุณภาพตลอดจนจัดการอาหารสัตว์ เพื่อแก้ไขปัญหาคุณภาพน้ำนมดิบและพัฒนามาตรฐานอาหารสัตว์เคี้ยวเอื้องได้ ๑๑๐,๔๗๙ ตัว (เป้าหมาย ๑๙๔,๕๐๐ ตัว)

๖.๑๖) พัฒนาสุขภาพสัตว์เพื่อลดปัญหาสัตว์ป่วยหรือตายที่เป็นต้นทุนการผลิต โดยการเฝ้าระวังโรคเชิงรุก ป้องกัน ควบคุมโรคระบาดสัตว์ โรคอุบัติใหม่และอุบัติซ้ำ บริการเสริมสร้างภูมิคุ้มกันโรค ทดสอบโรค ถ่ายพยาธิ พัฒนาระบบการป้องกันโรคและการเลี้ยงสัตว์ที่เหมาะสม (GFM) ตรวจรับรองฟาร์มปลอดโรค รณรงค์ทำความสะอาดและทำลายเชื้อโรคได้ ๖.๗๗๒๔ ล้านตัว (เป้าหมาย ๑๕.๓๖๐๐ ล้านตัว)

๖.๑๗) ควบคุมโรคลัมปีสกินในโค - กระบือ โดยจัดซื้อวัคซีนป้องกันโรคลัมปี สกิน จัดซื้อเวชภัณฑ์เพื่อการฆ่าเชื้อในฟาร์มและพาหนะ จัดซื้อเวชภัณฑ์เพื่อการรักษาและฟื้นฟูบำรุงสุขภาพ จัดซื้อวัสดุวิทยาศาสตร์หรือการแพทย์สำหรับการเก็บตัวอย่าง ฉีดวัคซีน และรักษาสัตว์ป่วย

๖.๑๘) ขยายศักยภาพการผลิตเมล็ดพันธุ์ข้าว โดยก่อสร้างศูนย์เมล็ดพันธุ์ข้าว(ต่อเนื่อง) จำนวน ๒ แห่ง ได้แก่ ก่อสร้างศูนย์เมล็ดพันธุ์ข้าวชัยภูมิขณะนี้อยู่ระหว่างการก่อสร้าง และก่อสร้างศูนย์เมล็ดพันธุ์ข้าวสุพรรณบุรี ขณะนี้อยู่ระหว่างการจัดซื้อจัดจ้าง

๖.๑๙) อยู่ระหว่างพัฒนาเครือข่ายการผลิตและกระจายเมล็ดพันธุ์ข้าว (เป้าหมาย ๕๐ ชมรม/๒๑๖ ราย)

๖.๒๐) ถ่ายทอดเทคโนโลยี นวัตกรรม เพื่อเพิ่มประสิทธิภาพการผลิตสินค้าการเกษตร และสนับสนุนเกษตรปลอดภัย โดยดำเนินการถ่ายทอดเทคโนโลยีเชิงปฏิบัติการ

และสร้างความสามารถของชุมชนด้านการใช้เทคโนโลยีเพื่อการผลิต และแปรรูปทางการเกษตรที่ปลอดภัย และสร้างเกษตรกรรุ่นใหม่ เกษตรกรแกนนำ และผู้ประกอบการบริการระบบงานเกษตรอัจฉริยะ ให้มีศักยภาพและความเชี่ยวชาญ เกิดการขยายผลการใช้เทคโนโลยีในการยกระดับการผลิตทางการเกษตรให้ได้มาตรฐานสู่ระดับสากล ๑๑ ชุมชน (เป้าหมาย ๒๐ ชุมชน)

๖.๒๑) เพิ่มประสิทธิภาพการวางแผนการผลิตข้าวครบวงจร ๑ แผน (เป้าหมาย ๒ แผน)

๖.๒๒) อยู่ระหว่างพัฒนาเทคโนโลยีในการประเมินลักษณะทางการเกษตรของข้าวและการตรวจวิเคราะห์สารพิษตกค้างในข้าว (เป้าหมาย ๒ วิธีการ)

๖.๒๓) อยู่ระหว่างเสริมสร้างความร่วมมือด้านการเกษตรและความมั่นคงอาหารในภูมิภาคเอเชีย-แปซิฟิก (เป้าหมาย ๑ เรื่อง)

๗) ข้อมูลสารสนเทศและการบริหารจัดการด้านการเกษตร

๗.๑) ขึ้นทะเบียนและปรับปรุงทะเบียนเกษตรกรให้เป็นปัจจุบัน ๑,๙๘๒,๗๒๕ ครัวเรือน (เป้าหมาย ๖,๒๐๐,๐๐๐ ครัวเรือน)

๗.๒) ปรับปรุงข้อมูลทะเบียนเกษตรกร โดยสำรวจข้อมูลเกษตรกรทุกรายครัวเรือนที่มีการเลี้ยงสัตว์และผู้ประกอบการทุกรายที่จดทะเบียนเป็นนิติบุคคล โดยบันทึกลงในแบบสำรวจ Single form แบบทะเบียนเกษตรกรของกระทรวงเกษตรและสหกรณ์ และจัดเก็บข้อมูลในระบบทะเบียนเกษตรกรผู้เลี้ยงสัตว์รายครัวเรือน และเชื่อมโยงข้อมูลภายนอกองค์กรให้มีความครบถ้วนสมบูรณ์ได้ ๒,๕๕๘,๐๐๗ ราย (เป้าหมาย ๓,๐๐๐,๐๐๐ ราย)

๗.๓) ตรวจสอบพื้นที่และจัดเก็บข้อมูล GPS เพื่อขึ้นทะเบียนเกษตรกรรายใหม่และปรับปรุงข้อมูลทะเบียนเกษตรกรรายเดิมให้ถูกต้อง ครบถ้วนเป็นปัจจุบันได้ จำนวน ๑๑๙,๒๐๙ ฟาร์ม (เป้าหมาย ๓๘๐,๐๐๐ ฟาร์ม)

๗.๔) ขึ้นทะเบียนเกษตรกรชาวสวนยาง เพื่อพัฒนาคุณภาพและสวัสดิการเกษตรกรได้ ๑.๔๕๙ ล้านราย (เป้าหมาย ๑.๑๗๐๐ ล้านราย)

๗.๕) อยู่ระหว่างจัดทำสารสนเทศเศรษฐกิจการเกษตร เพื่อสนับสนุนการบริหารจัดการสินค้าเกษตร

๗.๖) อยู่ระหว่างเตือนภัยเศรษฐกิจการเกษตร โดยวิเคราะห์ผลกระทบและเตือนภัยเศรษฐกิจพืช พัฒนาเครื่องมือเพื่อวิเคราะห์ผลกระทบจากการใช้นโยบาย/มาตรการทางการเกษตร และพัฒนาศักยภาพการติดตามและวิเคราะห์ภัยพิบัติทางการเกษตร

๗.๗) อยู่ระหว่างจัดการฐานข้อมูลด้านการเกษตร โดยสร้างการรับรู้สู่ความเข้าใจ Big Data ของกระทรวงเกษตรและสหกรณ์ ฐานข้อมูลและแนวทางการพัฒนาสินค้าเกษตรอัตลักษณ์ด้วยเทคโนโลยีและนวัตกรรม (เป้าหมาย ๑ เรื่อง/ฐานข้อมูล)

๗.๘) อยู่ระหว่างวางแผนประยุกต์ใช้เทคโนโลยีภูมิสารสนเทศเพื่อเพิ่มประสิทธิภาพการพยากรณ์ผลผลิตสินค้าเกษตร (เป้าหมาย ๑ ระบบ)

๗.๙) อยู่ระหว่างวางแผนพัฒนาระบบการรักษาความมั่นคงและปลอดภัยไซเบอร์ โดยจัดทำระบบการรักษาความปลอดภัยโครงสร้างพื้นฐานทางสารสนเทศและฐานข้อมูล (Cyber Security) (เป้าหมาย ๑ ระบบ)

๗.๑๐) พัฒนาระบบเตือนภัยธรรมชาติและการระบาดศัตรูข้าว ๒๕ ครั้ง (เป้าหมาย ๕๒ ครั้ง)

๗.๑๑) อยู่ระหว่างวางแผนติดตามและวิเคราะห์สถานการณ์แนวโน้มภาคเกษตร (เป้าหมาย ๑ เรื่อง) ขับเคลื่อนและติดตามแผนพัฒนาการเกษตรและแผนยุทธศาสตร์ (เป้าหมาย ๑ เรื่อง)

๗.๑๒) อยู่ระหว่างวางแผนติดตามประเมินผลโครงการสำคัญภายใต้แผนแม่บทด้านการเกษตร (เป้าหมาย ๑ เรื่อง)

๗.๑๓) ส่งเสริมและให้บริการทางการเกษตร เพิ่มประสิทธิภาพการบริหารจัดการด้านการเกษตรและสหกรณ์ โดยพัฒนาเครือข่ายงานส่งเสริมการเกษตรให้มีความรู้ความสามารถและมีความพร้อมในการถ่ายทอดความรู้ และให้บริการทางการเกษตรแก่เกษตร ๒,๘๑๘ ราย (เป้าหมาย ๒,๑๐๕ ราย)

๗.๑๔) อยู่ระหว่างเพิ่มประสิทธิภาพการบริหารการผลิตสินค้าข้าว (เป้าหมาย ๕,๐๐๐ ราย)

๗.๑๕) อยู่ระหว่างสนับสนุนการบริหารจัดการด้านการเกษตร การบูรณาการในส่วนภูมิภาค และจัดการระบบเทคโนโลยีสารสนเทศและการสื่อสาร

๗.๑๖) อยู่ระหว่างวางแผนสนับสนุนการบริหารจัดการด้านเศรษฐกิจการเกษตร จัดทำและเสนอแนะยุทธศาสตร์ แผนพัฒนาและมาตรการทางการเกษตร ศึกษาวิเคราะห์ วิจัยเศรษฐกิจการเกษตร ศึกษา วิเคราะห์เศรษฐกิจการเกษตรระหว่างประเทศ ติดตามประเมินผลการดำเนินงานของกระทรวงเกษตรและสหกรณ์ จัดทำและเผยแพร่สารสนเทศด้านเศรษฐกิจการเกษตร

๘) ขับเคลื่อนงานวิจัย

๘.๑) อยู่ระหว่างส่งเสริมและเพิ่มประสิทธิภาพการวิจัยและพัฒนาข้าว (เป้าหมาย ๒ พันธุ์)

๘.๒) พัฒนาศักยภาพงานวิชาการเกษตร มีองค์ความรู้เทคโนโลยีจากผลงานวิจัยใหม่ที่ถูกนำไปใช้ประโยชน์ในการเพิ่มผลิตภาพการผลิตพืช หรือแก้ไขปัญหาด้านการเกษตร ๗ เรื่อง (เป้าหมาย ๔๐ เรื่อง)

๘.๓) ขับเคลื่อนผลงานวิจัยสู่การใช้ประโยชน์ โดยถ่ายทอดเทคโนโลยีและนวัตกรรมการผลิตพืช ๒,๔๗๔ ราย (เป้าหมาย ๖,๐๐๐ ราย)

๙) ปรับโครงสร้างการผลิตภาคเกษตรเพื่อเพิ่มขีดความสามารถการแข่งขันของประเทศ อยู่ระหว่างวางแผนสนับสนุนเงินทุนเพื่อช่วยเหลือเกษตรกรที่ได้รับผลกระทบจากการเปิดเสรีทางการค้า ในการปรับโครงสร้างการผลิตภาคเกษตร ปฏิรูปผลิตผลทางการเกษตรเพิ่มประสิทธิภาพการผลิต พัฒนาคุณภาพของสินค้าเกษตรและอาหาร ตลอดจนการปรับเปลี่ยนอาชีพจากการผลิตสินค้าที่ไม่มีศักยภาพไปสู่สินค้าที่มีศักยภาพ (เป้าหมาย ๔ โครงการ)

๕.๓.๓ พัฒนาองค์กรเกษตรกรและเกษตรกรรุ่นใหม่

การพัฒนาและเสริมสร้างความเข้มแข็งขององค์กรเกษตรกร

๑) พัฒนาเกษตรกรปราดเปรื่อง (Smart Farmer)

๑.๑) อบรมและพัฒนาเกษตรกร ให้เป็น Young Smart Farmer และพัฒนาให้เป็นเกษตรกรปราดเปรื่อง (Smart Farmer) ๑๑,๔๑๐ ราย (เป้าหมาย ๑๑,๖๙๕ ราย)

๑.๒) อยู่ระหว่างพัฒนา Smart Farmer สู่ผู้ประกอบการเกษตรชั้นนำ (Agri - biz Idol) (เป้าหมาย ๕๐ ราย) พัฒนากลไกการขับเคลื่อน สร้างเครือข่ายและเผยแพร่ผลงานของผู้ประกอบการเกษตรชั้นนำ

๑.๓) อยู่ระหว่างพัฒนาศักยภาพ Smart Farmer หม่อนไหม สู่ความเป็นมืออาชีพ ๗๔ ราย (เป้าหมาย ๓๐๐ ราย)

๑.๔) ถ่ายทอดเทคโนโลยีการเลี้ยงปศุสัตว์ การแปรรูปพัฒนาผลิตภัณฑ์ปศุสัตว์ให้กับเกษตรกร อาสาปศุสัตว์ เพื่อพัฒนาสู่การเป็น Smart Farmer Smart Farmer ต้นแบบ ผู้ประกอบการด้านการเกษตร ๓,๕๘๗ ราย (เป้าหมาย ๓,๘๖๐ ราย)

๑.๕) อยู่ระหว่างพัฒนาเกษตรกรปราดเปรื่องโดยการสร้างและพัฒนาชาวนาปราดเปรื่อง ๖๖๗ ราย (เป้าหมาย ๑,๒๔๕ ราย)

๑.๖) สร้างและพัฒนาเกษตรกรรุ่นใหม่ให้ได้รับความรู้ภาคทฤษฎีและภาคปฏิบัติเพื่อพัฒนาอาชีพเกษตรกรรม ๕๒๓ ราย (เป้าหมาย ๗๐๐ ราย)

๑.๗) พัฒนาเกษตรกรในเขตปฏิรูปที่ดินได้รับการพัฒนาเป็นเกษตรกรปราดเปรื่อง ๖๗๕ ราย (เป้าหมาย ๘๐๐ ราย)

๑.๘) พัฒนาศักยภาพอาสาสมัครเกษตรด้านบัญชีสู่การเป็น Smart Farmer ๑,๑๐๘ ราย (เป้าหมาย ๑,๒๓๐ ราย)

๒) การพัฒนาเกษตรกร ถ่ายทอดเทคโนโลยีเพื่อพัฒนาในการประกอบอาชีพทางการเกษตร ส่งเสริมและพัฒนาเกษตรกร ๘,๗๖๒ ราย (เป้าหมาย ๑๑,๑๔๐ ราย)

๕.๓.๔ ส่งเสริมการสร้างมูลค่าเพิ่มให้กับสินค้าเกษตร

๕.๓.๔.๑ ส่งเสริมเกษตรอัตลักษณ์พื้นถิ่น

๑) ผลิตและกระจายพันธุ์หม่อนและวัสดุย้อมสี ๖,๘๙๒ ราย (เป้าหมาย ๑๐,๐๐๐ ราย)

๒) อนุรักษ์และคุ้มครองหม่อนไหม โดยยกระดับและพัฒนาคุณภาพมาตรฐานหม่อน ๘๐ แปลง (เป้าหมาย ๔๕๖ แปลง) ยกระดับและพัฒนาคุณภาพมาตรฐานไหม ๑๒๖ ราย (เป้าหมาย ๔๔๐ ราย) อนุรักษ์ภูมิปัญญาและพัฒนาลวดลายผ้าไหม (เป้าหมาย ๓๐ ลวดลาย) ศูนย์เรียนรู้เชิงอนุรักษ์ด้านหม่อนไหม ไม้ย้อมสีและผ้าไหม ๖ แห่ง (เป้าหมาย ๑๙ แห่ง) อนุรักษ์พันธุกรรมและใช้ประโยชน์จากความหลากหลายทางชีวภาพด้านหม่อนไหมและวัสดุย้อมสี ๖ แห่ง (เป้าหมาย ๒๕ แห่ง)

๓) บริการวิชาการถ่ายทอดเทคโนโลยีและส่งเสริมการผลิตหม่อนไหม โดยสร้างและเพิ่มประสิทธิภาพการเลี้ยงไหมวัยอ่อน เพื่อผลิตไหมหัตกรรมและไหมอุตสาหกรรม ๕ แห่ง (เป้าหมาย ๕ แห่ง) คัดเลือกเกษตรกรดีเด่นแห่งชาติ สาขาอาชีพปลูกหม่อนเลี้ยงไหม ๑ ราย (เป้าหมาย ๑ ราย) ปรับปรุงข้อมูลทะเบียนเกษตรกรด้านหม่อนไหม ๑,๙๑๖ ราย (เป้าหมาย ๔,๐๐๐ ราย) เผยแพร่และประชาสัมพันธ์งานหม่อนไหม ๓๗๐ ราย (เป้าหมาย ๕๐๐ ราย)

๔) อยู่ระหว่างส่งเสริมเศรษฐกิจและการตลาดหม่อนไหม โดยจัดงาน “ตรานกยูงพระราชทาน สืบสานตำนานไหมไทย” ครั้งที่ ๑๗ (เป้าหมาย ๒๐๐ ร้านค้า) ประกวดเส้นไหม ผ้าไหมตรานกยูงพระราชทาน และผลิตภัณฑ์หม่อนไหม (เป้าหมาย ๒๒ ครั้ง)

๕) พัฒนาเทคโนโลยีสารสนเทศและการสื่อสาร เพื่อการปฏิบัติงานได้อย่างมีประสิทธิภาพ ต่อเนื่องและทั่วถึง ๒๙ แห่ง (เป้าหมาย ๒๙ แห่ง)

๖) พัฒนานวัตกรรมและถ่ายทอดเทคโนโลยีหม่อนไหมเพื่อเผยแพร่ผลงานวิจัยด้านหม่อนไหมที่แล้วเสร็จสู่สาธารณชน ร้อยละ ๒๕ (เป้าหมาย ร้อยละ ๑๐๐)

๗) ส่งเสริมและพัฒนามูลค่าสินค้าเกษตรด้านหม่อนไหม อาทิ ส่งเสริมและพัฒนาหม่อนไหมอุตสาหกรรม ๑๐๐ ราย (เป้าหมาย ๔๑๐ ราย) หม่อนไหมหัตกรรม ๑๗๕ ราย (เป้าหมาย ๖๙๐ ราย) ยกระดับและพัฒนาคุณภาพมาตรฐานผลิตภัณฑ์ผ้าไหมไทย (ตรานกยูงพระราชทาน) ๗๗,๘๘๔ เมตร (เป้าหมาย ๒๐๐,๐๐๐ เมตร)

๘) ส่งเสริมศักยภาพด้านการตลาดสินค้าเกษตรอัตลักษณ์พื้นถิ่นสู่ตลาดยุคใหม่ด้านหม่อนไหม ๑.๘๖๑๒ ล้านบาท (เป้าหมาย ๒.๕๐๐ ล้านบาท)

๙) ส่งเสริมอาชีพด้านการเกษตรตามอัตลักษณ์และภูมิปัญญาท้องถิ่น โดยดำเนินการอบรม ถ่ายทอดเทคโนโลยีการผลิตสินค้าเกษตรตามอัตลักษณ์และภูมิปัญญาท้องถิ่นที่เหมาะสมกับพื้นที่แก่เกษตรกร ๑,๔๗๕ ราย (เป้าหมาย ๑,๕๕๐ ราย)

๑๐) อยู่ระหว่างพัฒนาฐานข้อมูลภูมิปัญญาท้องถิ่นด้านการเกษตรเพื่อเสริมสร้างอัตลักษณ์พื้นถิ่น (เป้าหมาย ๖ จุด)

๑๑) อยู่ระหว่างส่งเสริมอาชีพการเลี้ยงสัตว์พื้นเมืองตามอัตลักษณ์พื้นถิ่นครบวงจร ตั้งแต่การเพิ่มประสิทธิภาพการผลิตของเกษตรกร การเพิ่มปริมาณพ่อแม่พันธุ์แท้และกระจายพันธุ์สู่เกษตรกรเครือข่ายการผลิต การพัฒนาผลิตภัณฑ์แปรรูปด้านปศุสัตว์ให้ได้รับการขึ้นทะเบียนสินค้าเป็นสิ่งบ่งชี้ทางภูมิศาสตร์ (GI) ด้านปศุสัตว์ และพัฒนาช่องทางการตลาดสินค้าอัตลักษณ์พื้นถิ่นให้มีการขยายมูลค่าเพิ่มสูงขึ้นและได้รับการยอมรับจากผู้บริโภค (เป้าหมาย ๒ ผลิตภัณฑ์) และส่งเสริมอาชีพด้านการเกษตรตามอัตลักษณ์และภูมิปัญญาท้องถิ่น (เป้าหมาย ๔๔ ราย)

๑๒) อยู่ระหว่างจัดเตรียมวางแผนการเพาะพันธุ์ เพื่อเพิ่มประสิทธิภาพการผลิตสินค้าเกษตรอัตลักษณ์พื้นถิ่น จำนวน ๑ ชนิดพันธุ์ คือ ปลานวลจันทร์ทะเล โดยการอนุบาลและเพาะเลี้ยงปลานวลจันทร์ทะเล และจัดทำจุดสาธิตเรียนรู้ (เป้าหมาย ๑ แห่ง)

๕.๓.๔.๒ ส่งเสริมเกษตรปลอดภัย

๑) กำหนดมาตรฐานสินค้าเกษตรและอาหาร โดยจัดทำมาตรฐานสินค้าเกษตรและอาหารแล้ว ๑๑ เรื่อง (เป้าหมาย ๑๕ เรื่อง)

๒) พัฒนาระบบเทคโนโลยีดิจิทัล (เป้าหมาย ๓ ระบบ) และให้บริการข้อมูลด้านมาตรฐานและความปลอดภัยสินค้าเกษตรและอาหารได้ ๑๕๘ เรื่อง (เป้าหมาย ๓๘๐ เรื่อง)

๓) อยู่ระหว่างเตรียมรับรองและตรวจติดตามหน่วยงานตรวจสอบรับรองตามมาตรฐานสากล โดยตรวจประเมิน รับรอง และตรวจติดตาม CB / IB และห้องปฏิบัติการ (เป้าหมาย ๒๔ หน่วย-ขอบข่าย)

๔) อยู่ระหว่างขออนุมัติดำเนินการกำกับดูแลการบังคับใช้มาตรฐานสินค้าเกษตรและอาหาร (มาตรฐานทั่วไป) (เป้าหมาย ๓ กลุ่มสินค้า)

๕) ประชุมเจรจาเพื่อสนับสนุนการส่งออกสินค้าเกษตรและอาหาร ได้ ๙ ครั้ง (เป้าหมาย ๑๐ ครั้ง) เผยแพร่กฎระเบียบประเทศคู่ค้า ๘ เรื่อง (เป้าหมาย ๔ เรื่อง)

๖) อยู่ระหว่างกำกับดูแลการบังคับใช้มาตรฐานบังคับ โดยส่งเสริมการใช้เครื่องหมาย Q เผยแพร่ประชาสัมพันธ์มาตรฐานสินค้าเกษตร (เป้าหมาย ๑ กลุ่มสินค้า)

๗) พัฒนาศักยภาพด้านการมาตรฐาน (๓ กลุ่มสินค้า ๑,๕๐๐ ราย) อาทิ พัฒนาศักยภาพผู้ที่ทำหน้าที่เป็นผู้ตรวจประเมินเพื่อรองรับการถ่ายโอนภารกิจได้ ๒๖๘ ราย เตรียมความพร้อมผู้ตรวจประเมินสำหรับอาจารย์ผู้สอน (Train Of The Trainer) ๕๐๘ ราย สร้างองค์ความรู้ด้านการมาตรฐานสินค้าเกษตร (มกษ.) และเทคโนโลยีการผลิตที่เกี่ยวข้อง ให้แก่อาจารย์และนักศึกษาวิทยาลัยเกษตรและเทคโนโลยี และวิทยาลัยประมง ๒๐๐ ราย ส่งเสริมการเชื่อมโยงตลาดสินค้าเกษตรในรูปแบบออนไลน์ผ่าน DGTFarm ๑๐๐ ราย พัฒนาด้านมาตรฐานและขีดความสามารถการตรวจสอบรับรองอาหารฮาลาลร่วมกับสำนักงานคณะกรรมการกลางอิสลามแห่งประเทศไทย

๘) จดทะเบียนตรวจสอบรับรองแหล่งผลิตพืชเพื่อรับรองมาตรฐานตามระบบการจัดการคุณภาพ GAP พืชแล้ว ๔๓,๗๘๒ แปลง/๓๒,๒๑๒ ราย/๑๘๓,๗๙๗.๘๔ ไร่ ผ่านการรับรอง ๔๘,๓๗๓ แปลง/๒๗,๖๖๔ ราย/๑๕๘,๙๔๘.๖๕ ไร่ (เป้าหมาย ๑๐๐,๐๐๐ แปลง) ตรวจสอบและควบคุมโรงงานผลิตสินค้าเกษตรที่ได้รับการขึ้นทะเบียนจากหน่วยงานรับรองเอกชนให้อยู่ในมาตรฐานตามระบบการจัดการคุณภาพ GMP โดยตรวจรับรองคุณภาพแล้ว ๑๗๙ โรงงาน ผ่านการรับรอง ๑๖๔ โรงงาน (เป้าหมาย ๖๐๐ โรงงาน)

๙) ตรวจสอบรับรองปัจจัยการผลิต/ศัตรูพืช ออกใบรับรองและควบคุมกำกับดูแลตาม พ.ร.บ. ได้ ๕๙,๔๑๙ ตัวอย่าง (เป้าหมาย ๑๕๐,๐๐๐ ตัวอย่าง) ตรวจปัจจัยการผลิตนำเข้า และสินค้าจากผู้จำหน่ายปุ๋ย วัตถุอันตราย เมล็ดพันธุ์ได้ ๓๐,๔๐๐ ราย (เป้าหมาย ๕๐,๐๐๐ ราย) รวบรวมข้อมูลผลการให้บริการออกใบอนุญาต/ใบรับรองสุขอนามัย สุขอนามัยพืชและงานภายใต้พระราชบัญญัติ ๖ ฉบับ ได้ ๒๗๕,๒๓๖ ฉบับ (เป้าหมาย ๕๐๐,๐๐๐ ฉบับ)

๑๐) ส่งเสริมการใช้สารอินทรีย์ลดการใช้สารเคมีทางการเกษตร ส่งเสริมให้เกษตรกรปรับปรุงบำรุงดินให้เหมาะสมต่อการทำการเกษตร ๔๑๓,๘๗๘.๘๐ ไร่ (เป้าหมาย ๖๐๐,๐๐๐ ไร่)

๑๑) อยู่ระหว่างส่งเสริมเกษตรกรผู้ผลิตเกษตรอินทรีย์ด้วยระบบการรับรองแบบมีส่วนร่วม ดำเนินการจัดอบรมให้แก่เกษตรกร และฟื้นฟูความอุดมสมบูรณ์ให้แก่ดิน (เป้าหมาย ๘,๒๕๐ ไร่)

๑๒) ส่งเสริมการอารักขาพืชเพื่อเพิ่มประสิทธิภาพการผลิตสินค้าเกษตร ถ่ายทอดความรู้การจัดการศัตรูพืชและการใช้สารเคมีอย่างถูกต้องแก่เกษตรกร ๒,๙๘๕ ราย (เป้าหมาย ๖,๓๕๐ ราย)

๑๓) พัฒนาคุณภาพสินค้าเกษตรสู่มาตรฐาน โดยถ่ายทอดความรู้การผลิตสินค้าเกษตรตามระบบมาตรฐาน GAP ให้แก่เกษตรกร ๑๔,๙๖๘ ราย (เป้าหมาย ๑๕,๐๐๐ ราย)

๑๔) ยกระดับคุณภาพมาตรฐานเมล็ดพันธุ์ข้าวและสินค้าข้าว ๑๒,๕๔๒ แปลง (เป้าหมาย ๕๐,๐๐๐ แปลง)

๑๕) พัฒนาคุณภาพสินค้าประมงสู่มาตรฐาน โดยตรวจประเมินฟาร์ม โรงงาน แหล่งผลิต สถานแปรรูปสัตว์น้ำเบื้องต้นฯ ๗,๐๖๑ แห่ง (เป้าหมาย ๑๖,๕๐๐ แห่ง) ตรวจวิเคราะห์คุณภาพ ปัจจัยการผลิต คุณภาพวัตถุดิบ ผลิตภัณฑ์ และแหล่งประมง ๒๙,๕๒๒ ตัวอย่าง (เป้าหมาย ๖๖,๐๐๐ ตัวอย่าง) เฝ้าระวังโรคสัตว์น้ำเพื่อการส่งออกและในฟาร์ม ๑๕,๗๐๙ ตัวอย่าง (เป้าหมาย ๒๔,๒๐๐ ตัวอย่าง) เฝ้าระวังการลักลอบนำเข้าส่งออกสัตว์น้ำและผลิตภัณฑ์สัตว์น้ำ ๓๔,๙๘๖ ครั้ง (เป้าหมาย ๔๐,๐๐๐ ครั้ง) ออกหนังสือรับรอง/ใบรับรอง/หนังสืออนุญาต/ใบอนุญาต ๒๖๐,๔๑๔ ฉบับ (เป้าหมาย ๓๐๐,๐๐๐ ฉบับ)

๑๖) พัฒนาระบบคุณภาพการตรวจสอบรับรอง สู่มาตรฐานสากล (ISO) โดยการจัดทำ รักษา และขยายขอบข่ายระบบ ISO เพื่อรับรองคุณภาพและความปลอดภัยสินค้าประมง ๗ รายการ (เป้าหมาย ๓๐ รายการ)

๑๗) ส่งเสริมและพัฒนาการแปรรูปผลิตภัณฑ์ประมงถ่ายทอดองค์ความรู้ด้านเทคโนโลยีอุตสาหกรรม ด้านการแปรรูปสัตว์น้ำ ๗๕ ราย พัฒนาศักยภาพผู้ประกอบการแปรรูปสัตว์น้ำ (กลุ่มวิสาหกิจชุมชน/กลุ่มแม่บ้านเกษตรกร) ๓๒ ราย (เป้าหมาย ๒๐๐ ราย)

๑๘) ตรวจสอบรับรองคุณภาพสินค้าปศุสัตว์ โดยบริการตรวจประเมินฟาร์มโรงงาน และร้านค้าจำหน่ายสินค้าปศุสัตว์ให้ได้มาตรฐานตามเกณฑ์กำหนด ตรวจวิเคราะห์คุณภาพสินค้าปศุสัตว์ให้ได้มาตรฐานตามเกณฑ์กำหนดได้ ๔๘,๐๗๘ แห่ง (เป้าหมาย ๔๗,๖๑๒ แห่ง) ตรวจวิเคราะห์คุณภาพสินค้าปศุสัตว์ตามเกณฑ์มาตรฐานกำหนดได้ ๑๒๗,๐๕๖ ตัวอย่าง (เป้าหมาย ๒๘๔,๔๐๕ ตัวอย่าง)

๑๙) พัฒนาและส่งเสริมอุตสาหกรรมฮาลาลด้านปศุสัตว์ โดยตรวจประเมินสถานประกอบการด้านปศุสัตว์ตามเกณฑ์มาตรฐานฮาลาล ได้ ๑๗๕ แห่ง (เป้าหมาย ๒๔๕ แห่ง) ตรวจวิเคราะห์คุณภาพสินค้าปศุสัตว์ให้ได้มาตรฐานตามเกณฑ์กำหนดได้ ๒๗๔ ตัวอย่าง (เป้าหมาย ๗๐๐ ตัวอย่าง)

๒๐) กำกับ ดูแล กำหนดข้อบังคับหลักเกณฑ์หรือแนวทางหรือคำสั่งเพื่อปฏิบัติการให้เป็นไปตามแนวทางการปฏิรูประบบบริหารจัดการโครงการอาหารเสริม (นม) โรงเรียนได้ ๔,๕๕๒ โรงเรียน (เป้าหมาย ๘,๓๒๕ โรงเรียน)

๒๑) อบรมเกษตรกรในเขตปฏิรูปที่ดินมีความรู้ความเข้าใจในหลักการขอรับการตรวจรับรองมาตรฐานสินค้าเกษตรและยื่นขอรับการรับรองมาตรฐาน ๔๕๖ ราย (เป้าหมาย ๕๐๐ ราย)

๒๒) ส่งเสริมการผลิตสินค้าเกษตรปลอดภัยของสหกรณ์และกลุ่มเกษตรกร (GAP) โดยส่งเสริมให้ทำการเกษตรปลอดภัย ๑๑ แห่ง (เป้าหมาย ๒๐ แห่ง) สมาชิกสหกรณ์และกลุ่มเกษตรกรได้รับการส่งเสริมทำการเกษตรปลอดภัย ๒๒๐ ราย (เป้าหมาย ๕๐๐ ราย)

๒๓) พัฒนาและส่งเสริมอาชีพแก่เกษตรกรบนฐานความรู้และเป็นมิตรต่อสิ่งแวดล้อมบนพื้นที่สูง ๗๑๒ ราย (เป้าหมาย ๘,๘๐๐ ราย)

๕.๓.๔.๓ ส่งเสริมเกษตรอินทรีย์

๑) ส่งเสริมการผลิตข้าวอินทรีย์ ๖๕๕,๘๖๙.๕๐ ไร่ (เป้าหมาย ๘๕๗,๘๗๒ ไร่) ดำเนินการเบิกจ่ายเงินอุดหนุนให้เกษตรกร ๑๖,๙๓๒ ราย

๒) ส่งเสริมการผลิตสินค้าเกษตรอินทรีย์ โดยอบรมเกษตรกรเข้าสู่มาตรฐานเกษตรอินทรีย์ แบ่งเป็น เกษตรกรรายใหม่ และเกษตรกรรายเดิมพร้อมทั้งนำศึกษาดูงาน ๔,๖๑๖ ราย (เป้าหมาย ๕,๐๐๐ ราย)

๓) อยู่ระหว่างส่งเสริมการผลิตหม่อนไหมอินทรีย์ ที่เป็นมิตรกับสิ่งแวดล้อมและปลอดภัยกับผู้บริโภค (เป้าหมาย ๓๐ ราย)

๔) พัฒนาความรู้ด้านการจัดทำบัญชีต้นทุนอาชีพแก่เกษตรกรในโครงการเกษตรอินทรีย์ ๑,๑๕๗ ราย (เป้าหมาย ๑,๒๐๐ ราย)

๕) พัฒนาเกษตรกรตามมาตรฐานการเพาะเลี้ยงสัตว์น้ำอินทรีย์สำหรับการเพาะเลี้ยงสัตว์น้ำ และนาข้าวอินทรีย์ ๓๓๒ ราย (เป้าหมาย ๓๕๐ ราย) ตรวจประเมินเพื่อให้และคงไว้ซึ่งการรับรองระบบการผลิต ผลิตผลและผลิตภัณฑ์สัตว์น้ำตามมาตรฐาน มกษ. อินทรีย์ และระบบมาตรฐาน ISO/IEC 17065 ๙๒ ราย (เป้าหมาย ๑๔๕ ราย)

๖) ตรวจรับรองมาตรฐานปศุสัตว์อินทรีย์ ถ่ายทอดองค์ความรู้และสร้างเครือข่ายผู้ผลิตปศุสัตว์อินทรีย์ ปรับเปลี่ยนรูปแบบการเลี้ยงสัตว์เข้าสู่ระบบการผลิตปศุสัตว์อินทรีย์พัฒนาตลาดสีเขียวได้ ๔๘ ราย (เป้าหมาย ๔๐ ราย) พื้นที่ปศุสัตว์อินทรีย์ที่เข้าสู่กระบวนการตรวจรับรองปศุสัตว์อินทรีย์ ๓๒๓.๔๔ ไร่ (เป้าหมาย ๒๐๐ ไร่)

๗) ตรวจรับรองแหล่งผลิตพืชและโรงงานแปรรูป/คัดบรรจุ เพื่อรับรองมาตรฐานตามระบบเกษตรอินทรีย์ ตรวจแหล่งผลิตพืชได้ ๑,๔๑๗ แปลง/๗,๙๔๙.๙๘ ไร่ ผ่านการรับรอง ๑,๐๑๐ แปลง/๗,๐๓๐.๘๙ ไร่ ตรวจโรงงานแปรรูป/คัดบรรจุได้ ๑๗ โรงงาน ผ่านการรับรอง ๑๖ โรงงาน (เป้าหมายตรวจรับรอง ๒,๐๐๐ แปลง/๕๐ โรงงาน)

๘) อยู่ระหว่างส่งเสริมการผลิตและการตลาดสินค้าเกษตรอินทรีย์ด้วยการพัฒนาการผลิตสินค้าสู่มาตรฐาน (เป้าหมาย ๓ แห่ง)

๙) อยู่ระหว่างขับเคลื่อนการดำเนินงานโครงการพัฒนาเกษตรอินทรีย์ในระดับพื้นที่ (เป้าหมาย ๑ เรื่อง)

๕.๓.๔.๔ ส่งเสริมเกษตรทฤษฎีใหม่

๑) รวมกลุ่มเกษตรกรเป็นเครือข่าย เพื่อส่งเสริมการเลี้ยงสัตว์แก่เกษตรกรต้นแบบและสมาชิกเครือข่าย ให้เกิดการผลิตที่ดีอย่างยั่งยืน ๙,๖๗๑ ราย (เป้าหมาย ๓๖,๗๐๐ ราย)

๒) ส่งเสริมเกษตรทฤษฎีใหม่ด้านการประมง โดยพัฒนาเกษตรกรเครือข่ายด้านการประมง ส่งเสริมองค์ความรู้พัฒนาเกษตรทฤษฎีใหม่ด้านการประมง ๔,๑๘๐ ราย สนับสนุนปัจจัยการผลิต ๓,๑๓๒ ราย (เป้าหมาย ๘,๗๐๐ ราย)

๓) จัดทำจุดเรียนรู้เกษตรทฤษฎีใหม่ด้านหม่อนไหม ส่งเสริมและสนับสนุนกลุ่มเกษตรกรและเกษตรกรผู้ปลูกหม่อนเลี้ยงไหม ๗๘ ราย (เป้าหมาย ๕๐๐ ราย)

๔) พัฒนาความรู้ด้านการจัดทำบัญชีต้นทุนอาชีพแก่เกษตรกรที่น้อมนำหลักทฤษฎีใหม่ ๔,๕๑๓ ราย (เป้าหมาย ๕,๒๐๐ ราย)

๕) อยู่ระหว่างถ่ายทอดความรู้ให้ชาวนาตามแนวทางเกษตรทฤษฎีใหม่ (เป้าหมาย ๖,๘๑๘ ราย)

๖) เพิ่มประสิทธิภาพการใช้ประโยชน์ที่ดินในพื้นที่โครงการ ๑ ตำบล ๑ กลุ่มเกษตรทฤษฎีใหม่ สนับสนุนปัจจัยการผลิตในการปรับปรุงบำรุงดิน พร้อมทั้งถ่ายทอดองค์ความรู้ด้านการพัฒนาที่ดินและนวัตกรรมด้านการพัฒนาที่ดินให้แก่เกษตรกร ๕๐๘ ราย (เป้าหมาย ๔,๐๐๙ ราย)

๗) อยู่ระหว่างส่งเสริมเกษตรกรให้ทำเกษตรกรรมตามแนวทางทฤษฎีใหม่ และอบรมถ่ายทอดองค์ความรู้ให้แก่เกษตรกร (เป้าหมาย ร้อยละ ๘๐)

๘) อยู่ระหว่างวางแผนติดตามประเมินผลโครงการ ๑ ตำบล ๑ กลุ่มเกษตรทฤษฎีใหม่ (เป้าหมาย ๑ เรื่อง)

๕.๓.๔.๕ ส่งเสริมเกษตรผสมผสาน อยู่ระหว่างส่งเสริมเกษตรผสมผสานในสหกรณ์และกลุ่มเกษตรกร ๓,๖๓๐ ไร่ (เป้าหมาย ๕,๕๘๕ ไร่)

๕.๓.๔.๖ ส่งเสริมเกษตรชีวภาพ

๑) บริหารความหลากหลายทางชีวภาพโดย อนุรักษ์พันธุกรรม พืช จุลินทรีย์ แมลง ไว้ใช้ประโยชน์ในด้านการศึกษาวิจัยและพัฒนาการเกษตร ปัจจุบันอนุรักษ์เก็บรักษารวบรวมไว้ในธนาคารเชื้อพันธุ์พืช (Gene Bank) แหล่งเก็บรักษาจุลินทรีย์ พิพิธภัณฑ์พืช วัชพืชและแมลง แปลงรวบรวมพันธุ์ และการอนุรักษ์ไว้ในถิ่นเดิม ๕๓,๘๔๓ สายพันธุ์ (เป้าหมาย ๓๐,๐๐๐ สายพันธุ์)

๒) อนุรักษ์ ฟื้นฟูความหลากหลายทางชีวภาพด้านปศุสัตว์ นำไปใช้ประโยชน์โดยขึ้นทะเบียนพันธุ์สัตว์ อนุรักษ์พันธุ์พืชอาหารสัตว์ และครอบครองเชื้อจุลินทรีย์ด้านปศุสัตว์ ๓๗๗ สายพันธุ์ (เป้าหมาย ๙๗๐ สายพันธุ์)

๓) ส่งเสริมการเพิ่มประสิทธิภาพการผลิตสมุนไพร ถ่ายทอดเทคโนโลยีการผลิตสมุนไพรตามระบบมาตรฐานเกษตรอินทรีย์/GAP การเพิ่มมูลค่าผลผลิตสมุนไพร การบริหารจัดการกลุ่ม และการตลาดให้แก่เกษตรกร ๙๖๐ ราย (เป้าหมาย ๑,๑๑๐ ราย)

๔) เพิ่มประสิทธิภาพการผลิตแมลงเศรษฐกิจ ถ่ายทอดความรู้และเพิ่มทักษะการเพิ่มประสิทธิภาพการผลิตแมลงเศรษฐกิจแก่เกษตรกร ๕๖๐ ราย (เป้าหมาย ๖๐๐ ราย)

๕) ส่งเสริมการแปรรูปสมุนไพรให้เกษตรกรในเขตปฏิรูปที่ดินด้วยโรงอบพลังงานแสงอาทิตย์ต้นทุนต่ำ ๑๘ แห่ง (เป้าหมาย ๔๐ แห่ง)

๖) อยู่ระหว่างพัฒนา ปรับปรุงขั้นตอนกระบวนการแปรรูปวัตถุดิบสมุนไพรให้ได้มาตรฐาน พัฒนา ปรับปรุงขั้นตอน/กระบวนการแปรรูปและบรรจุที่เหมาะสมของโรงแปรรูปวัตถุดิบสมุนไพรที่ได้มาตรฐาน GMP (เป้าหมาย ๓ โรงงาน)

๗) อยู่ระหว่างวางแผนศึกษาวิเคราะห์เชิงเศรษฐกิจของการนำผลพลอยได้และวัสดุเหลือใช้ทางการเกษตรมาใช้ในอุตสาหกรรมต่อเนื่องและพลังงานทางเลือก (เป้าหมาย ๑ เรื่อง)

๕.๓.๔.๗ ส่งเสริมเกษตรแปรรูป

๑) อยู่ระหว่างส่งเสริมเกษตรแปรรูปในสหกรณ์และกลุ่มเกษตรกร (เป้าหมาย ๘๐ แห่ง)

๒) อยู่ระหว่างพัฒนาอุตสาหกรรมเกษตรแปรรูปที่สร้างมูลค่าเพิ่มสูง โดยพัฒนาผลิตภัณฑ์ข้าวให้เป็นสินค้า OTOP (เป้าหมาย ๑ ผลิตภัณฑ์)

๓) แปรรูปสินค้าเกษตรอุตสาหกรรม ๑ จังหวัด ๑ ชุมชน (One Province One Agro-Industrial Community : OPOAI-C) โดยในปีงบประมาณ พ.ศ. ๒๕๖๔ จัดฝึกอบรมเกษตรกรกลุ่มเป้าหมายเพื่อเสริมสร้างความรู้ด้านการสร้างมูลค่าเพิ่มให้กับผลิตผลทางการเกษตร มาตรฐานผลิตภัณฑ์ การตลาดทั้ง Online และ Offline รวมทั้ง การบริหารจัดการองค์กรสู่ความยั่งยืน ๒,๕๔๗ ราย (เป้าหมาย ๒,๒๘๐ ราย) ให้คำปรึกษาแนะนำการพัฒนาผลิตภัณฑ์ บรรจุภัณฑ์ จำนวน ๓๑๒ ผลิตภัณฑ์ (เป้าหมาย ๓๐๔ ผลิตภัณฑ์) ฝึกอบรมเชิงลึกเพื่อให้เป็นนักธุรกิจเกษตร ๔๑๐ ราย (เป้าหมาย ๑๕๒ ราย) และในปีงบประมาณ พ.ศ. ๒๕๖๕ จัดฝึกอบรมเกษตรกรกลุ่มเป้าหมายเพื่อเสริมสร้างความรู้ด้านการแปรรูปเพื่อสร้างมูลค่าให้กับผลิตผลทางการเกษตร จำนวน ๒,๑๓๕ ราย (เป้าหมาย ๒,๒๘๐) อยู่ระหว่างดำเนินการพัฒนาผลิตภัณฑ์และบรรจุภัณฑ์ต้นแบบให้กับกลุ่มเกษตรกรที่เข้าร่วมโครงการ (เป้าหมาย ๓๐๔ ผลิตภัณฑ์)

๔) ส่งเสริมเกษตรอุตสาหกรรมครบวงจร โดยให้คำปรึกษาแนะนำเชิงลึกแก่ผู้ประกอบการเพื่อเพิ่มศักยภาพด้านการพัฒนาผลิตภัณฑ์เกษตรแปรรูป จำนวน ๒๕๐ ผลิตภัณฑ์

๕.๓.๔.๘ ส่งเสริมเกษตรอัจฉริยะ

๑) อยู่ระหว่างส่งเสริมและพัฒนาต้นแบบเกษตรอัจฉริยะ (เป้าหมาย ๕ แปลง)

๒) อยู่ระหว่างเตรียมการจัดทำแปลงเรียนรู้ที่มีการใช้เทคโนโลยีเกษตรอัจฉริยะ (เป้าหมาย ๕ แปลง/โรงเรือน)

๓) ส่งเสริมการใช้เครื่องจักรกลทางการเกษตร ถ่ายทอดเทคโนโลยีเครื่องจักรกลการเกษตร การทำการเกษตรยุคใหม่ การเกษตรแม่นยำ การเกษตรอัจฉริยะแก่เกษตรกร ๓,๖๐๐ ราย (เป้าหมาย ๔,๒๗๕ ราย)

๔) อยู่ระหว่างเตรียมสร้างเครือข่ายบริการเครื่องจักรกลทางการเกษตรร่วมกันของชุมชน (เป้าหมาย ๕ แห่ง)

๕) อยู่ระหว่างพัฒนาและส่งเสริมระบบการผลิตข้าวด้วยเทคโนโลยีเกษตรอัจฉริยะ (เป้าหมาย ๒ เทคโนโลยี)

๖) อยู่ระหว่างพัฒนาแพลตฟอร์มข้าวอัจฉริยะในการติดตามสถานการณ์การผลิตข้าว (เป้าหมาย ๑ ระบบ) และจัดหาครุภัณฑ์คอมพิวเตอร์ (เป้าหมาย ๑๐ รายการ)

๗) อยู่ระหว่างดำเนินการจัดตั้งศูนย์เครื่องจักรกลการเกษตรด้านปศุสัตว์ ให้บริการเกษตรกร/กลุ่มเกษตรกรในด้านการจัดการแปลงพืชอาหารสัตว์และการสำรองเสบียงสัตว์ (เป้าหมาย ๗ แห่ง) คือ ศูนย์วิจัยและพัฒนาอาหารสัตว์ในพื้นที่ จังหวัดนครพนม หนองคาย เลย เชียงราย สุโขทัย ชุมพร และสตูล และให้บริการเกษตรกร/กลุ่มเกษตรกร ๙๕๔ ราย (เป้าหมาย ๖,๔๐๐ ราย)

๘) อยู่ระหว่างวางแผนศึกษานวัตกรรมสู่การพัฒนาการเกษตรและศึกษาแนวทางการพัฒนาศักยภาพเกษตรกรในการเพิ่มประสิทธิภาพการผลิตภาคการเกษตรด้วยเทคโนโลยีและนวัตกรรม (เป้าหมาย ๒ เรื่อง)

๕.๓.๕ ดูแลเกษตรกรผู้มีรายได้น้อยให้สามารถเข้าถึงและใช้ประโยชน์ในที่ดินทำกิน แหล่งเงินกู้ โครงสร้างพื้นฐาน และปัจจัยการผลิตต่าง ๆ

๑) โครงการธนารักษ์ประชารัฐ ดำเนินการสำรวจรังวัดจัดทำแผนที่ผู้ครอบครองที่ราชพัสดุและสอบสวนสิทธิ เป้าหมาย จำนวน ๑๓,๙๐๐ ราย และจัดให้เช่าเพื่ออยู่อาศัยและเพื่อประกอบการเกษตร เป้าหมาย จำนวน ๑๑,๕๐๐ ราย ดำเนินการได้ ๑,๐๑๓ ราย ร้อยละ ๘.๘๐ มอบสัญญาเช่าที่ราชพัสดุเพื่ออยู่อาศัยและทำกินไปแล้ว ๕ จังหวัด จำนวน ๙๓๐ ราย (เป้าหมาย ๖ จังหวัด) ได้แก่ เชียงราย นครสวรรค์ ราชบุรี สุราษฎร์ธานี ๓๐๐ สัญญา อุบลราชธานี และนครราชสีมา ๓๐๑ สัญญา เชียงใหม่ ๑๐๕ สัญญา ราชบุรี ๑๐๐ สัญญา และสระบุรี ๑๒๔ สัญญา ร้อยละ ๘๓.๓๓ ทั้งนี้ อยู่ระหว่างจัดทำแผนงาน/โครงการแจ้งสำนักงานธนารักษ์พื้นที่เพื่อจัดทำรายละเอียดข้อมูลที่จะดำเนินโครงการฯ พร้อมทั้งกำหนดเป้าหมายในการดำเนินโครงการฯ ของแต่ละพื้นที่ให้หน่วยงานที่เกี่ยวข้องดำเนินการต่อไป

๒) โครงการสินเชื่อชุมชนสร้างไทย โดยธนาคารเพื่อการเกษตรและสหกรณ์การเกษตร (ธ.ก.ส.) ขออนุมัติงบประมาณสำหรับการดำเนินโครงการสินเชื่อธุรกิจชุมชนสร้างไทย เพื่อชดเชยดอกเบี้ยร้อยละ ๓.๕ ต่อปี เป็นระยะเวลา ๓ ปี ซึ่งขณะนี้ ธ.ก.ส. จ่ายสินเชื่อแล้ว ๓,๕๐๘ ราย เป็นเงิน ๑๕,๘๘๘ ล้านบาท (ข้อมูล ณ วันที่ ๒๘ กุมภาพันธ์ ๒๕๖๕) คิดเป็นร้อยละ ๑๒.๒๕

๓) โครงการสินเชื่อเพื่อเป็นค่าใช้จ่ายฉุกเฉินให้แก่ผู้ที่ได้รับผลกระทบจากการระบาดของเชื้อไวรัสโคโรนา 2019 ธ.ก.ส. ขออนุมัติงบประมาณสำหรับการดำเนินมาตรการสินเชื่อเพื่อชดเชยต้นทุนการดำเนินงานร้อยละ ๒ ของวงเงินสินเชื่ออนุมัติ ระยะเวลา ๒ ปี จำนวนไม่เกิน ๘๐๐ ล้านบาท และความเสียหายที่เกิดขึ้นจาก NPLs ร้อยละ ๕๐ ของสินเชื่อที่อนุมัติทั้งหมดจำนวนไม่เกิน ๑๐,๐๐๐ ล้านบาท รวมทั้งสิ้นเป็นจำนวนไม่เกิน ๑๐,๘๐๐ ล้านบาท จ่ายสินเชื่อแล้ว ๘๘๔,๐๑๘ ราย เป็นเงิน ๘,๘๐๗ ล้านบาท (ข้อมูล ณ วันที่ ๒๒ ธันวาคม ๒๕๖๔) คิดเป็นร้อยละ ๔๔.๐๔

๔) โครงการบริหารจัดการที่ดินในรูปแบบสวัสดิการสังคมผ่านการจัดสรรที่ดินให้แก่ราษฎรที่ได้รับการจัดสรรที่ดิน เรียกว่า “สมาชิกนิคมสร้างตนเอง” โดยมีจุดมุ่งหมายเพื่อช่วยเหลือราษฎรยากจนที่ขาดแคลนที่ดินทำกิน และออกหนังสือแสดงการทำประโยชน์ (นค.๓)ให้แก่สมาชิกนิคม ซึ่งมีผลการดำเนินงานตรวจสอบและจัดทำหนังสือเสนอคณะทำงานตรวจสอบการออกหนังสือแสดงการทำประโยชน์ (น.ค.๓) และการใช้ที่ดินนิคมสร้างตนเองเพื่อดำเนินการพิจารณาให้ความเห็นชอบ ปัจจุบันสมาชิกนิคมสามารถใช้ประโยชน์ในที่ดินเพื่อประกอบอาชีพ สร้างงานสร้างรายได้ ๘๕๐ คน (เป้าหมาย ๕,๐๐๐ คน)

๕) โครงการจัดหาและอนุญาตการใช้ประโยชน์ที่ดินภายใต้คณะกรรมการนโยบายที่ดินแห่งชาติ (คทช.) คณะอนุกรรมการจัดหาที่ดิน โดยกระทรวงทรัพยากรธรรมชาติและสิ่งแวดล้อมได้ดำเนินการจัดหาและอนุญาตการใช้ประโยชน์ที่ดินภายใต้คณะกรรมการนโยบายที่ดินแห่งชาติ (คทช.) ในพื้นที่ป่าสงวนแห่งชาติ โดยมีผลการดำเนินงานตั้งแต่ ปี พ.ศ. ๒๕๕๘ ถึงปัจจุบัน ดังนี้

๕.๑) พื้นที่เป้าหมายตามที่ คทช. กำหนด จำนวน ๓๘๘ พื้นที่ป่า ๖๓ จังหวัด เนื้อที่ ๑,๘๙๘,๐๙๔-๓-๙๑.๗๔ ไร่

๕.๒) พื้นที่เป้าหมายตามคำขออนุญาต จำนวน ๓๘๘ พื้นที่ป่า ๖๓ จังหวัด เนื้อที่ ๑,๘๕๑,๔๕๗-๒-๘๔.๒๖ ไร่ จำนวน ๓๘๘ คำขอ

๕.๓) อนุญาตให้จังหวัดใช้พื้นที่ป่าสงวนแห่งชาติเพื่อจัดที่ดินทำกินให้ชุมชนแล้ว จำนวน ๒๐๐ พื้นที่ ๖๐ จังหวัด เนื้อที่ ๘๓๑,๓๓๗-๐-๑๖.๖๖ ไร่ จำนวน ๒๐๐ คำขอ

๕.๔) กรมป่าไม้รับเอกสารคำขอแล้วอยู่ระหว่างการพิจารณา จำนวน ๑๘๗ พื้นที่ป่า ๕๒ จังหวัด เนื้อที่ ๑,๐๑๘,๒๖๐-๑-๒๗.๖ ไร่ จำนวน ๑๘๗ คำขอ

๕.๕) กรมป่าไม้ยังไม่ได้รับคำขอ อยู่ระหว่างจังหวัดยื่นขออนุญาต จำนวน ๑ พื้นที่ ๑ จังหวัด เนื้อที่ ๑,๘๖๐-๑-๔๐ ไร่

๕.๓.๖ ส่งเสริมการทำปศุสัตว์ให้เกษตรกรมีรายได้เพิ่มขึ้น

๕.๓.๖.๑ ส่งเสริมด้านปศุสัตว์

๑) ส่งเสริมและพัฒนาการปศุสัตว์โดยถ่ายทอดเทคโนโลยีการเลี้ยงปศุสัตว์ การแปรรูปผลิตภัณฑ์ปศุสัตว์ ติดตาม วิเคราะห์ แก้ไขปัญหาให้กับเกษตรกร กลุ่มเกษตรกร อาสาปศุสัตว์ และมุ่งเน้นการสร้างความเข้มแข็งของเครือข่ายเกษตรกร และเพิ่มประสิทธิภาพการเลี้ยงสัตว์ เพิ่มมูลค่าสินค้าปศุสัตว์ให้แก่เกษตรกรได้ ๓,๙๘๕ ราย (เป้าหมาย ๘,๒๖๖ ราย)

๒) อยู่ระหว่างพัฒนาเทคโนโลยีสารสนเทศและการ สื่อสารเพื่อให้ประชาชน เกษตรกร กลุ่ม เกษตรกร สหกรณ์ วิสาหกิจชุมชน หน่วยงานภาครัฐ เข้าถึงการใช้ประโยชน์จากเทคโนโลยีสารสนเทศและการสื่อสารของกรมปศุสัตว์ร้อยละ ๙๐

๓) พัฒนาอาหารสัตว์โดยผลิตพืชอาหารสัตว์พันธุ์ดีตามมาตรฐาน ผลิตเมล็ดพันธุ์พืชอาหารสัตว์ของแต่ละชั้นพันธุ์ ปรับปรุงคุณภาพเมล็ดพันธุ์ให้ได้คุณภาพดีผลิตท่อนพันธุ์พืชอาหารสัตว์ พัฒนาอาชีพการผลิตพืชอาหารสัตว์แก่เกษตรกร ผลิตเสบียงอาหารสัตว์ให้เพียงพอต่อความต้องการและยามขาดแคลน ตลอดจนการถ่ายทอดเทคโนโลยีการผลิตอาหารสัตว์ที่มีคุณภาพแก่เกษตรกร และบริการวิเคราะห์คุณภาพอาหารสัตว์เพื่อการผลิตที่มีคุณภาพได้ ๑๙,๓๘๕ ตัน (เป้าหมาย ๔๓,๔๑๐ ตัน) และมีเกษตรกรได้รับเพิ่มประสิทธิภาพการผลิตจากศูนย์บริการอาหารสัตว์ (feed center) ๒๘๑ ราย (เป้าหมาย ๖๕๐ ราย)

๕.๓.๖.๒ เฝ้าระวังและป้องกันโรคสัตว์

๑) เฝ้าระวังเชิงรุก ควบคุมและป้องกันโรค เฝ้าระวังทางห้องปฏิบัติการ โรคอุบัติใหม่อุบัติซ้ำ เช่น โรคอหิวาห์แอฟริกาในสุกร (ASF) โรคกาฬโรคในม้า (AHS) และโรคโควิด-19 ในสัตว์เลี้ยงกลุ่มเสี่ยง เป็นต้น การตรวจวิเคราะห์ วินิจฉัยและชันสูตรโรคสัตว์ ควบคุมการเคลื่อนย้ายสัตว์ ซากสัตว์ สินค้าปศุสัตว์ วัตถุดิบอาหารสัตว์ วัตถุอันตราย และบังคับกฎหมายและระเบียบในส่วนที่เกี่ยวข้องได้ ๑๐๘,๐๓๑ ตัวอย่าง (เป้าหมาย ๒๐๐,๘๑๐ ตัวอย่าง)

๒) อยู่ระหว่างดำเนินการคุ้มครองสวัสดิภาพสัตว์ ป้องกันการทารุณกรรมและการจัดสวัสดิภาพสัตว์ จัดตั้งสถานพยาบาลสัตว์ประจำอำเภอ กำกับดูแลสถานพยาบาลสัตว์ ควบคุมป้องกันโรคพิษสุนัขบ้าโดยการเสริมสร้างภูมิคุ้มกัน ควบคุมประชากรสัตว์ เฝ้าระวังโรคในสัตว์เลี้ยง และบริการดูแลสุขภาพช้าง (เป้าหมาย ๗๐๐,๐๐๐ ตัว) บริการผ่าตัดทำหมัน ๘,๔๙๗ ตัว (เป้าหมาย ๑๘,๐๐๐ ตัว)

๕.๓.๗ ฟื้นฟูและสนับสนุนอาชีพการทำประมงให้เกิดความยั่งยืน บนพื้นฐานของการรักษาทรัพยากรทางการประมงและทรัพยากรทางทะเลให้มีความสมบูรณ์อย่างต่อเนื่อง

๑) คัดเลือกชุมชนเพื่อพัฒนาอาชีพชุมชนประมงท้องถิ่น มีองค์กรชุมชนประมงท้องถิ่นที่ได้รับการอนุมัติโครงการแล้ว ๑๙๑ ชุมชน ๔๙ จังหวัด และจัดสรรโอนงบเงินอุดหนุนให้องค์กรชุมชนประมงท้องถิ่นแล้ว ๕๗ ชุมชน (เป้าหมาย ๒๐๐ ชุมชน) ประชุมเชิงปฏิบัติการสำหรับเจ้าหน้าที่และองค์กรชุมชนฯ (เป้าหมาย ๓๕๐ ราย)

๒) คัดเลือก ประชุมชี้แจง และทำประชาพิจารณ์ กำหนดกฎกติกาของชุมชนเพื่อเสริมสร้างการมีส่วนร่วมในการบริหารจัดการทรัพยากรประมงแล้ว ๒๐ ชุมชน (เป้าหมาย ๒๐ ชุมชน) อบรมผู้ช่วยเหลือการปฏิบัติงานของพนักงานเจ้าหน้าที่ ๑๒๗ ราย (เป้าหมาย ๓๐๐ ราย) อบรมยุวประมง ๖๐ ราย (เป้าหมาย ๒๐๐ ราย)

๓) ส่งเสริมและสนับสนุนการเพาะเลี้ยงสัตว์น้ำ โดยการส่งเสริมและพัฒนาอาชีพเกษตรกร ๘๖๗ ราย (เป้าหมาย ๑,๙๐๐ ราย) บริหารระบบชลประทานเพื่อการเพาะเลี้ยงสัตว์น้ำ (เป้าหมาย ๘ แห่ง) จัดตั้งศูนย์ถ่ายทอดเทคโนโลยีสัตว์น้ำสวยงามและพรรณไม้น้ำ (เป้าหมาย ๑๕ แห่ง) ให้บริการคลินิกเกษตรเคลื่อนที่ด้านการประมง แก่เกษตรกร ประชาชน ครูนักเรียนและเยาวชนได้รับความรู้และการแก้ไขปัญหาในการเพาะเลี้ยงสัตว์น้ำ ๑๐๐ ครั้ง เกษตรกรเข้ารับบริการ ๔,๖๒๐ ราย (เป้าหมาย ๗,๗๐๐ ราย)

๔) อยู่ระหว่างคัดเลือกเกษตรกรเพื่อพัฒนาเกษตรกรให้มีศักยภาพด้านการเพาะเลี้ยงสัตว์น้ำและการประมง (เป้าหมาย ๔,๕๐๐ ราย) พัฒนาเกษตรกรต้นแบบ (เป้าหมาย ๑๐๐ ราย) ประชุมชี้เจงโครงการและติดตามความก้าวหน้า ๑ ครั้ง รับสมัครและคัดเลือกเกษตรกร ๔,๑๘๗ ราย ประเมินศักยภาพเกษตรกรก่อนเข้าร่วมโครงการฯ ๓,๕๑๘ ราย และถ่ายทอดองค์ความรู้เทคโนโลยีและทักษะด้านประมง ๓๖๐ ราย

๕) พัฒนาศักยภาพด้านการประมง โดยบริหารจัดการด้านการประมงและแก้ไขปัญหาด้านการประมง ๕,๔๗๔ ครั้ง (เป้าหมาย ๑๐,๐๐๐ ครั้ง) ขุดลอกและกำจัดวัชพืชเพื่อฟื้นฟูแหล่งน้ำ (เป้าหมาย ๑,๔๐๔,๐๐๐ ลบ.ม.) สนับสนุนองค์กรระหว่างประเทศด้านการประมง เช่น SEAFDEC NACA IOTC ฯลฯ (เป้าหมาย ๗ องค์กร)

๕.๔ พัฒนาภาคการท่องเที่ยว

๕.๔.๑ พัฒนาคุณภาพและความหลากหลายของแหล่งท่องเที่ยว

๑) โครงการพัฒนาและส่งเสริมเนินทรายงาม (Sand Dune) ตำบลปากคลอง อำเภอปะทิว จังหวัดชุมพร ได้ดำเนินการให้เป็นแหล่งท่องเที่ยวเชิงนิเวศตามเส้นทางการท่องเที่ยว Scenic Route โดยการจัดทำแผนและออกแบบการพัฒนา การพัฒนาสิ่งอำนวยความสะดวกที่จำเป็นพื้นฐาน การจัดอบรมบุคลากรทุกภาคส่วน และการจัดกิจกรรมเพื่อประชาสัมพันธ์แหล่งท่องเที่ยวเนินทราย ภายใต้แนวคิด “รักษ์ชุมพร เที่ยวชุมพร ณ จุดชมจันทร์@เนินงานทรายงาม”

๒) โครงการส่งเสริมและพัฒนาเมืองท่องเที่ยวเชิงสุขภาพน้ำพุร้อนจังหวัดระนอง โดยมุ่งเน้นการจัดทำและเผยแพร่แนวทางการพัฒนาแหล่งน้ำพุร้อนธรรมชาติที่มีมาตรฐานสากล และแนวทางการพัฒนาส่งเสริมภาพลักษณ์การท่องเที่ยวอำเภอเมือง จังหวัดระนองให้เป็นเมืองท่องเที่ยวเชิงสุขภาพ และได้ดำเนินโครงการพัฒนาเส้นทางน้ำพุร้อนเชื่อมโยงจังหวัดระนอง พังงา และกระบี่ โดยมุ่งเน้นจัดทำแผนพัฒนาเส้นทางท่องเที่ยวน้ำพุร้อนและแหล่งท่องเที่ยวเชื่อมโยงจังหวัดระนอง พังงา และกระบี่

๓) โครงการพัฒนาอัตลักษณ์เมือง เพื่อส่งเสริมการท่องเที่ยวอย่างสร้างสรรค์ โดยมุ่งเน้นจัดทำแนวทางการพัฒนาและจัดทำแนวคิดในการออกแบบเบื้องต้น (Conceptual Design) ในพื้นที่เมือง/อำเภอ/ชุมชน/ย่าน เพื่อให้เกิดการพัฒนาที่มีประสิทธิภาพ และสามารถรองรับกิจกรรมการท่องเที่ยวที่มีอยู่หรือที่จะเกิดขึ้นในอนาคตได้ดียิ่งขึ้น

๔) โครงการส่งเสริมอัตลักษณ์และภูมิปัญญาเพื่อการพัฒนาที่ยั่งยืนท่องเที่ยว ภูมิวัฒนธรรม เพื่อส่งเสริมสวัสดิการให้กับราษฎรบนพื้นที่สูง โดยใช้กลไกการดำเนินงานด้านการท่องเที่ยวและพัฒนาพื้นที่ให้มีความสมบูรณ์ยั่งยืน และเพื่อแลกเปลี่ยนเรียนรู้ และเผยแพร่เรื่องราวทางวัฒนธรรมของราษฎรบนพื้นที่สูง ผ่านเวทีการแลกเปลี่ยนระหว่างพื้นที่และหน่วยงานที่เกี่ยวข้อง โดยพื้นที่ดำเนินการศูนย์ราษฎรบนพื้นที่สูง ๑๖ จังหวัด ได้แก่ กาญจนบุรี กำแพงเพชร เชียงราย เชียงใหม่ ตาก น่าน พะเยา พิษณุโลก เพชรบูรณ์ แพร่ แม่ฮ่องสอน ลำปาง ลำพูน อุทัยธานี เพชรบุรี และราชบุรี ปัจจุบันอยู่ระหว่างดำเนินการอนุมัติหลักการโครงการ และการเตรียมความพร้อมแผนการดำเนินงาน รวมทั้งพื้นที่ดำเนินการ โดยได้มีการเตรียมความพร้อมการเผยแพร่เรื่องราวทางวัฒนธรรมของชุมชนบนพื้นที่สูงให้สังคมรับรู้และส่งเสริมการท่องเที่ยวเชิงอัตลักษณ์ เพื่อให้เกิดการพัฒนาพื้นที่อย่างยั่งยืน รวมทั้งวางแผนการดำเนินงานในระดับพื้นที่ เป้าหมาย ๑,๕๐๐ คน ผลการดำเนินงาน ๙๕๘ คน คิดเป็นร้อยละ ๖๓.๘๖

๕) การส่งเสริมการใช้ศักยภาพ Soft Power ของไทย กระทรวงการท่องเที่ยวและกีฬาได้ให้ความสำคัญและดำเนินการขับเคลื่อนการท่องเที่ยวโดยใช้ศักยภาพของ Soft Power ทั้งในด้านอัตลักษณ์ ดนตรี วัฒนธรรม อาหาร กีฬา (มวยไทย) รวมถึงทรัพยากรธรรมชาติและสิ่งแวดล้อมที่ประเทศไทยมีอยู่ รวมทั้งมีนโยบายส่งเสริมการท่องเที่ยวเชิงสร้างสรรค์และวัฒนธรรม เพื่อขยายโอกาสทางการตลาดใหม่ๆทำให้เกิดรายได้จากการท่องเที่ยวและการกระจายรายได้สู่ท้องถิ่นและชุมชนเพิ่มมากขึ้น โดยมีโครงการและแนวทางการดำเนินงานที่สำคัญ ดังนี้

(๑) <u>การสืบสานอนุรักษ์วัฒนธรรมไทยให้คงอยู่</u> เช่น การสืบสานการอนุรักษ์โนราที่เป็นศิลปวัฒนธรรมท้องถิ่นไม่เฉพาะของจังหวัดกระบี่ แต่ยังรวมถึงจังหวัดอื่น ๆ ในภาคใต้ เช่น จังหวัดพัทลุง ให้คงอยู่ต่อไป กระทรวงการท่องเที่ยวและกีฬาได้มีการดำเนินการที่เกี่ยวข้อง ดังนี้

- เผยแพร่ประชาสัมพันธ์สร้างการรับรู้โนรา ในเชิงการอนุรักษ์ศิลปวัฒนธรรม และแหล่งเรียนรู้ โดยนำการแสดงโนราเข้าร่วมงานส่งเสริมการท่องเที่ยว เช่น เทศกาลเที่ยวเมืองไทย การแสดงบนเวทีในงานประเพณีหรือพิธีเปิดงานสำคัญต่าง ๆ การจัดกิจกรรมเพื่อส่งเสริมและอนุรักษ์โนรา ด้วยการจัดนิทรรศการแสดงประวัติความเป็นมาของโนรา การขึ้นทะเบียนโนราเป็นมรดกโลก องค์ประกอบของชุดมโนรา และมีการฉายภาพยนตร์เรื่อง โนรา และเทริด เป็นต้น
- ส่งเสริมโนราให้เป็นส่วนหนึ่งของแหล่งเรียนรู้ เช่น การทำ Workshop ลูกปัดโนรา การจัดรายการนำเที่ยวที่ผนวกการเข้าชมและเรียนโนรา เป็นต้น

(๒) <u>การส่งเสริมการท่องเที่ยวเชิงอาหาร (Gastronomy Tourism)</u> โดยได้กำหนดนโยบายและแผนให้ Gastronomy Tourism เป็นสินค้าเป้าหมายเบื้องต้นในการพัฒนา Best Practice Model เนื่องจากอาหารเป็นหนึ่งในปัจจัยสำคัญที่ทำให้นักท่องเที่ยวตัดสินใจเดินทางมาประเทศไทย และมีมูลค่าการใช้จ่ายสูงเป็นอันดับต้น ๆ โดยได้มีการดำเนินงานร่วมกับพันธมิตร คือ สมาคมผู้บริโภคอินทรีย์ไทย (Thai Organic Consumer Association : TOCA) เพื่อขยายช่องทางการเข้าถึงสินค้าอินทรีย์ โดยการนำเสนอผ่าน Gastronomy Tourism (Organic Tourism) ที่สามารถเล่าเรื่อง BCG Model ผ่านเรื่องราวอาหารเริ่มตั้งแต่ต้นทางการผลิตวัตถุดิบจากเกษตรกรอินทรีย์ ไปจนถึงการออกมาเป็นเมนูที่น่าสนใจของผู้ประกอบการโรงแรม/ร้านอาหาร เพื่อส่งต่อให้กับผู้บริโภค/นักท่องเที่ยว โดยสามารถใช้การท่องเที่ยวเหนี่ยวนำให้นักท่องเที่ยวเกิดความรู้และเกิดการเพิ่มอุปสงค์ในผลิตภัณฑ์เกษตรอินทรีย์ ผ่านการนำเสนอเรื่องราวด้านอาหารที่แตกต่างมีเอกลักษณ์ และมีกระบวนการผลิตที่ช่วยรักษาฟื้นฟูสมดุลของ

ธรรมชาติและสังคม ซึ่งท้ายที่สุดจะสามารถปรับโครงสร้างของประเทศไทยไปสู่การเป็นประเทศผู้ผลิตที่สามารถขับเคลื่อนเศรษฐกิจอย่างสร้างสรรค์ ในทิศทางการเติบโตที่ยั่งยืนอย่างแท้จริง

(๓) <u>มาตรการส่งเสริมการถ่ายทำภาพยนตร์ต่างประเทศในประเทศไทย</u> (Incentive Measures) ในรูปแบบการคืนเงิน (Cash Rebate) สูงสุดร้อยละ ๑๕ – ๒๐ ให้แก่ผู้สร้างภาพยนตร์ที่มีเงินลงทุนในประเทศไทย ไม่น้อยกว่า ๕๐ ล้านบาท โดยแบ่งเป็นสิทธิประโยชน์หลัก ร้อยละ ๑๕ และเลือกรับสิทธิประโยชน์เพิ่มเติมได้อีกไม่เกินร้อยละ ๕ ปัจจุบันกรมการท่องเที่ยวได้ปรับปรุงเงื่อนไขสิทธิประโยชน์เพิ่มเติม เพื่อส่งเสริมให้ภาพยนตร์ต่างประเทศมีเนื้อหายกระดับ Soft Power และสร้างภาพลักษณ์เชิงบวกของประเทศไทย

(๔) <u>การสร้างมูลค่าเพิ่มและสนับสนุนให้มวยไทยเป็นมรดกทางวัฒนธรรม</u> กระทรวงการท่องเที่ยวและกีฬาได้ดำเนินโครงการส่งเสริมสนับสนุนมวยไทย Muaythai Soft Power ผ่านสหพันธ์กีฬามวยไทย ซึ่งมีเป้าหมายดังนี้

- ส่งเสริมพัฒนามรดกมวยไทยให้กลายเป็น Soft Power เพื่อเพิ่มมูลค่าทางวัฒนธรรมภูมิปัญญาไทย และค่านิยมความเป็นไทยสู่สากล
- เพื่อปรับเปลี่ยนทุนทางวัฒนธรรมให้กลายเป็นสินค้าและบริการเพื่อสร้างมูลค่าทางเศรษฐกิจให้กับประเทศ
- เพื่อส่งเสริมการค้า การท่องเที่ยว การกีฬา และการประกอบอาชีพด้านกีฬามวยไทย ให้มีการเติบโตอย่างยั่งยืนในระดับสากล
- เพื่อส่งเสริมพัฒนามวยไทย ตั้งแต่ต้นน้ำจนถึงปลายน้ำ รวมถึงการเพิ่มฐานประชากรกีฬามวยไทยในระดับโลก
- เพื่อขับเคลื่อนกีฬามวยไทยสู่โอลิมปิก และสนับสนุนให้เกิดกิจกรรมกีฬามวยไทยในระดับ World Event

ซึ่งในปี ๒๕๖๕ กระทรวงการท่องเที่ยวและกีฬาได้ดำเนินการส่งเสริมสนับสนุนกิจกรรมขับเคลื่อนกีฬามวยไทย ทั้งสิ้น ๗ กิจกรรม ได้แก่ (๑) รายการ Muaythai Motherland (RWS The Ultimate Muaythai League) (๒) รายการยกระดับมาตรฐานกีฬามวยไทยอาชีพ ศึกมวยไทยมรดกคนไทย เผยแพร่ทางสถานีโทรทัศน์ T-Sports 7 (๓) การจัดการแข่งขันมวยไทยรากหญ้าระดับอาชีพยอดนิยม ระดับภาค (กาฬสินธุ์/เชียงราย) (๔) การประกวดไหว้ครูและวงปี่พาทย์มวยไทย (๕) การส่งเสริมและเผยแพร่มวยไทยในค่ายทหาร (๔ กองทัพภาค) (๖) กิจกรรมมวยไทย สมาคมกีฬามวยไทยเลิศฤทธิ์ และ (๗) การจัดการแข่งขันกีฬามวยไทย “Samui Super Fight”

และได้ดำเนินการแต่งตั้งคณะอนุกรรมการสร้างมูลค่าเพิ่มและสนับสนุนให้มวยไทยเป็นมรดกทางวัฒนธรรม เพื่อส่งเสริม สนับสนุน อนุรักษ์ เผยแพร่กีฬามวยไทย เพิ่มมูลค่าและพัฒนามวยไทย โดยเชื่อมความสัมพันธ์ด้วยการร่วมมือกับภาครัฐและเอกชน ตลอดจนการสื่อสารสร้างสรรค์ ประชาสัมพันธ์ ให้มวยไทยขับเคลื่อนทั้งในด้านวัฒนธรรม การกีฬา เศรษฐกิจ สังคมจิตวิทยา ทั้งในและต่างประเทศ ซึ่งคณะอนุกรรมการได้เห็นชอบแผนงานโครงการสร้างมูลค่าเพิ่มและสนับสนุนให้มวยไทยเป็นมรดกทางวัฒนธรรม จำนวน ๖ โครงการ ดังนี้ (๑) โครงการฝึกมวยไทยเพื่อไปสู่มรดกทางวัฒนธรรม (๒) โครงการสร้างหนังสั้นมวยไทย (๓) โครงการเคาะประตูบ้านผ่านตำนานมวยไทย (๔) โครงการสร้างเมืองมวยไทย (๕) โครงการสร้างมหกรรมมวยไทยโลก ครั้งที่ ๑ World Muay Thai Festival 1 (One Muay Thai) และ (๖) โครงการสร้าง Platform ของมวยไทย

๕.๔.๒ ดึงดูดนักท่องเที่ยวที่มีคุณภาพและรายได้สูง

๑) การผลักดันการเปิดประเทศ โดยคณะทำงานเฉพาะกิจเพื่อขับเคลื่อนการท่องเที่ยวระหว่างประเทศภายใต้สถานการณ์การแพร่ระบาดของโรคติดเชื้อไวรัสโคโรนา 2019 (โควิด - 19) ซึ่งมีผู้ช่วยรัฐมนตรีประจำกระทรวงการท่องเที่ยวและกีฬาเป็นประธาน และมีผู้แทนหน่วยงานภาครัฐและเอกชนที่เกี่ยวข้องร่วมเป็นคณะทำงาน โดยมีผลการดำเนินงานที่สำคัญในการผลักดันการท่องเที่ยวระหว่างประเทศภายใต้สถานการณ์โควิด - 19 ได้แก่ (๑) การดำเนินการสถานกักกันในกิจการกอล์ฟ (Golf Quarantine) (๒) การอนุญาตให้เรือสำราญและกีฬา (เรือยอร์ช) สามารถเดินทางเข้ามาในราชอาณาจักรเพื่อการท่องเที่ยว (๓) การประชาสัมพันธ์ เผยแพร่ข้อเท็จจริง และสร้างความเข้าใจให้ประชาชนในการเปิดรับนักท่องเที่ยวต่างชาติ

๒) โครงการ Phuket Sandbox กระทรวงการท่องเที่ยวและกีฬาได้กำหนดแนวทางการเปิดประเทศ เพื่อขับเคลื่อนเศรษฐกิจการท่องเที่ยว โดยกำหนดแผนการฟื้นฟูเพื่อกระตุ้นการเดินทางท่องเที่ยวของนักท่องเที่ยวต่างชาติในระยะแรก ด้วยโครงการ Phuket Sandbox ตั้งแต่วันที่ ๑ กรกฎาคม ๒๕๖๔ และ โครงการ Samui Plus Model ตั้งแต่วันที่ ๑๕ กรกฎาคม ๒๕๖๔ เป็นต้นมา โดยมีผลการดำเนินงาน ดังนี้

(๑) โครงการ Phuket Sandbox มีนักท่องเที่ยวสะสม ตั้งแต่วันที่ ๑ กรกฎาคม - ๓๑ ตุลาคม ๒๕๖๔ รวม ๑๒๓ วัน เป็นจำนวน ๖๐,๖๔๙ คน

(๒) โครงการ Samui Plus Model มีนักท่องเที่ยวสะสมตั้งแต่วันที่ ๑๕ กรกฎาคม - ๑ พฤศจิกายน ๒๕๖๔ รวม ๑๐๙ วัน เป็นจำนวน ๑,๙๗๑ คน

๓) การจัดทำแนวทางการเปิดประเทศ ที่ประชุมศูนย์บริหารสถานการณ์เศรษฐกิจจากผลกระทบการระบาดของโรคติดเชื้อไวรัสโคโรนา 2019 ครั้งที่ ๒/๒๕๖๔ (ศบศ.) เห็นชอบในหลักการตามข้อเสนอของการท่องเที่ยวแห่งประเทศไทย กระทรวงการท่องเที่ยวและกีฬาอนุญาตให้นักท่องเที่ยวต่างชาติที่ได้รับการฉีดวัคซีนที่ได้รับการยอมรับแล้วจากประเทศที่มีความเสี่ยงต่ำและปานกลางตามหลักเกณฑ์ของกระทรวงสาธารณสุข และมีผลการตรวจโควิด - 19 เป็นลบ สามารถเดินทางมาท่องเที่ยวในประเทศไทยโดยไม่ต้องกักตัว ซึ่งเริ่มดำเนินการในพื้นที่จังหวัดภูเก็ตเป็นพื้นที่แรก และได้ขยายผลการเปิดประเทศเพื่อรองรับการท่องเที่ยวไปยังในพื้นที่จังหวัดนำร่องอื่น ๆ ทั้งนี้ ในการพิจารณาพื้นที่นำร่องเพื่อการท่องเที่ยวสำหรับการเปิดประเทศต้องดำเนินการเพื่อกระตุ้นเศรษฐกิจควบคู่ไปกับการควบคุมโรคอย่างเหมาะสม โดยพื้นที่นำร่องต้องสามารถเตรียมแผนและทรัพยากรรองรับสถานการณ์ ทั้งการบริหารจัดการด้านการแพทย์สาธารณสุข และมีการสื่อสารให้ผู้เกี่ยวข้องทราบและเข้าใจ รวมถึงให้ความร่วมมือในการดำเนินงาน ขณะเดียวกันยังสามารถควบคุมให้เกิดความปลอดภัย ป้องกันการแพร่ระบาดให้กับประชาชนในพื้นที่และสร้างความมั่นใจแก่นักท่องเที่ยว ผ่านการจัดการแผนต่าง ๆ ที่การท่องเที่ยวแห่งประเทศไทยดำเนินการหรือดำเนินการโดยหน่วยงานผู้รับผิดชอบที่เกี่ยวข้องในพื้นที่ อาทิ แผนกระจายวัคซีน แผนเผชิญเหตุ แผนพัฒนาเมือง แผนการตลาด และแผนการประชาสัมพันธ์ ทั้งนี้ การจัดการท่องเที่ยวขึ้นอยู่กับลักษณะของพื้นที่และความพร้อมของพื้นที่ (Blue Zone) โดยมีรูปแบบการเปิดพื้นที่ดังนี้

(๑) การจัดพื้นที่ที่สามารถเดินทางท่องเที่ยวได้ทั้งจังหวัด

(๒) การจัดพื้นที่ที่สามารถเดินทางท่องเที่ยวได้ทั้งอำเภอ ตำบล หรือหมู่บ้าน ขึ้นอยู่กับความพร้อม

(๓) การจัดพื้นที่ที่สามารถเดินทางท่องเที่ยวได้เฉพาะสถานที่หรือระหว่างสถานที่โดยมีการเดินทางแบบควบคุมกำกับเส้นทางระหว่างสถานที่ (Sealed Route) รูปแบบ Bubble and Seal

ทั้งนี้ กระทรวงการท่องเที่ยวและกีฬา ได้กำหนดแผนการเปิดพื้นที่นำร่องการท่องเที่ยว (พื้นที่สีฟ้า) ดังนี้

- ระยะนำร่อง (วันที่ ๑ - ๓๑ ตุลาคม ๒๕๖๔) โดยเป็นเมืองหลักหรือจังหวัดที่มีสัดส่วนรายได้จากนักท่องเที่ยวต่างชาติ ไม่น้อยกว่าร้อยละ ๘๐ ของรายได้จากการท่องเที่ยวทั้งหมด ประกอบด้วย พื้นที่นำร่องเดิมที่ดำเนินการตั้งแต่เดือนกรกฎาคม ๒๕๖๔ ได้แก่

(๑) จังหวัดภูเก็ต

(๒) จังหวัดสุราษฎร์ธานี (เกาะสมุย เกาะพะงัน และเกาะเต่า)

(๓) จังหวัดพังงา (เขาหลัก และเกาะยาว)

(๔) จังหวัดกระบี่ (เกาะพีพี เกาะไหง ไร่เลย์ คลองม่วง และทับแขก)

- ระยะที่ ๑ (วันที่ ๑ - ๓๐ พฤศจิกายน ๒๕๖๔) โดยเป็นเมืองหลักหรือจังหวัดที่มีสัดส่วนรายได้จากนักท่องเที่ยวต่างชาติ ไม่น้อยกว่าร้อยละ ๑๕ ของรายได้จากการท่องเที่ยวทั้งหมด ประกอบด้วย ๑๒ จังหวัด ได้แก่

(๑) จังหวัดประจวบคีรีขันธ์ (ตำบลหัวหิน หนองแก)

(๒) จังหวัดกระบี่ (ทั้งจังหวัด)

(๓) จังหวัดพังงา (ทั้งจังหวัด)

(๔) จังหวัดเชียงใหม่ (อำเภอเมือง แม่แตง แม่ริม และดอยเต่า)

(๕) จังหวัดเพชรบุรี (เทศบาลเมืองชะอำ)

(๖) จังหวัดชลบุรี (พัทยา อำเภอบางละมุง ตำบลนาจอมเทียน และบางเสร่)

(๗) กรุงเทพมหานคร

(๘) จังหวัดเลย (เชียงคาน)

(๙) จังหวัดบุรีรัมย์

(๑๐) จังหวัดระนอง (เกาะพยาม)

(๑๑) จังหวัดหนองคาย (อำเภอเมือง ท่าบ่อ สังคม และศรีเชียงใหม่)

(๑๒) จังหวัดอุดรธานี (อำเภอเมือง นายูง หนองหาน ประจักษ์ศิลปาคม กุมภวาปี และบ้านดุง)

- ระยะที่ ๒ (วันที่ ๑ - ๓๑ ธันวาคม ๒๕๖๔) โดยเป็นเมืองหลักหรือจังหวัดที่มีสัดส่วนรายได้จากนักท่องเที่ยวต่างชาติไม่น้อยกว่าร้อยละ ๑๕ ของรายได้จากการท่องเที่ยวทั้งหมด มีสินค้าการท่องเที่ยว ด้านศิลปวัฒนธรรม และเป็นจังหวัดที่มีพรมแดนติดต่อกับประเทศเพื่อนบ้าน ประกอบด้วย ๑๙ จังหวัด ได้แก่ จังหวัดเชียงราย แม่ฮ่องสอน ลำพูน แพร่ สุโขทัย เพชรบูรณ์ ปทุมธานี พระนครศรีอยุธยา สมุทรปราการ ตราด ระยอง ขอนแก่น นครราชสีมา นครศรีธรรมราช ตรัง พัทลุง สงขลา ยะลา และนราธิวาส

- ระยะที่ ๓ (วันที่ ๑ มกราคม ๒๕๖๕ เป็นต้นไป) โดยเป็นจังหวัดที่มีพรมแดนติดต่อกับประเทศเพื่อนบ้าน ประกอบด้วย ๑๒ จังหวัด ได้แก่ จังหวัดสุรินทร์ สระแก้ว จันทบุรี ตาก นครพนม มุกดาหาร บึงกาฬ อุบลราชธานี น่าน กาญจนบุรี ราชบุรี และสตูล

๔) การขับเคลื่อนการเปิดประเทศรองรับนักท่องเที่ยวต่างชาติเพื่อฟื้นฟูการท่องเที่ยวในเมืองท่องเที่ยวสำคัญ กระทรวงการท่องเที่ยวและกีฬาได้จัดตั้งศูนย์ปฏิบัติการแก้ไขสถานการณ์ฉุกเฉินด้านการท่องเที่ยวและกีฬา โดยมีปลัดกระทรวงการท่องเที่ยวและกีฬาเป็นหัวหน้าศูนย์ ตามคำสั่งนายกรัฐมนตรี ที่ ๒๒/๒๕๖๔ เรื่อง การจัดโครงสร้างของศูนย์บริหารสถานการณ์การแพร่ระบาดของโรคติดเชื้อไวรัสโคโรนา 2019 (โควิด - 19) เพิ่มเติม (ฉบับที่ ๙) ลงวันที่ ๑๒ พฤศจิกายน พ.ศ. ๒๕๖๔ มีหน้าที่ในการติดตามสถานการณ์ รวบรวม จัดทำและแก้ไขปัญหาด้านการท่องเที่ยวและกีฬาที่ได้รับผลกระทบจากการแพร่ระบาดของโรคติดเชื้อไวรัสโคโรนา 2019 (โควิด - 19) วางแผน เตรียมการ ประสานงานและกำกับดูแลการเปิดประเทศเพื่อเปิดรับนักท่องเที่ยว และการจัดการแข่งขันกีฬาระดับนานาชาติ ในห้วงสถานการณ์การแพร่ระบาดของโรคติดเชื้อไวรัสโคโรนา 2019 (โควิด – 19) โดยมีผลการดำเนินงาน ดังนี้

(๑) การจัดทำแผนการเตรียมความพร้อมเปิดพื้นที่นำร่องด้านการท่องเที่ยว (พื้นที่สีฟ้า) แต่ละระยะ

(๒) การเปิดพื้นที่นำร่องด้านการท่องเที่ยว (Sandbox) เพิ่มเติม

(๓) การวางแผนบูรณาการร่วมกับหน่วยงานที่เกี่ยวข้องในการเตรียมความพร้อมสำหรับการเปิดด่านชายแดนทางบก และทางน้ำ

(๔) จัดประชุมชี้แจงผู้ประกอบการท่องเที่ยว พร้อมทั้งแก้ไขปัญหาร่วมกับหน่วยงานที่เกี่ยวข้องในเรื่องการปรับมาตรการการเดินทางเข้าราชอาณาจักร การลงทะเบียนระบบ Thailand Pass การติดตั้งแอปพลิเคชันหมอชนะ และระบบ COSTE แนวทางปฏิบัติสำหรับผู้ประกอบการโรงแรม SHA Extra Plus เกี่ยวกับมาตรการในการเปิดรับผู้เดินทางเข้ามาในราชอาณาจักร รวมถึงจัดทำหนังสือแจ้งผู้ประกอบการโรงแรม SHA Extra Plus เพื่อรับทราบแนวปฏิบัติตามมาตรการด้านสาธารณสุขอย่างเคร่งครัด

(๕) จัดประชุมหารือร่วมกันระหว่างกระทรวงการท่องเที่ยวและกีฬา การท่องเที่ยวแห่งประเทศไทย กรมสนับสนุนบริการสุขภาพ และสำนักงานคณะกรรมการกำกับและส่งเสริมการประกอบธุรกิจประกันภัย เรื่อง กรมธรรม์ประกันภัยที่ครอบคลุมค่าใช้จ่ายในการดูแลสุขภาพและรักษาพยาบาลของผู้เดินทางชาวต่างชาติ การทำกรมธรรม์ทางเลือกสำหรับการประกันภัยโควิด-๑๙ สำหรับผู้เดินทางชาวต่างชาติที่จะเดินทางเข้ามาในราชอาณาจักรไทย ซึ่งครอบคลุมค่าใช้จ่ายสำหรับ Hospitel และ Hotel Isolation

(๖) ประสานและบูรณาการความร่วมมือจากหน่วยงานภาครัฐที่เกี่ยวข้องในการจัดทำระบบ Thailand Pass Hotel & Swab System (TPHS) เพื่อตรวจสอบเอกสารการจองโรงแรมที่พัก และการตรวจหาเชื้อ RT-PCR ๒ ครั้ง โดยเชื่อมโยงระบบ Thailand

Pass และการรายงานผลในระบบ COSTE รวมถึงจัดประชุมชี้แจงผู้ประกอบการท่องเที่ยวและอบรมผู้ประกอบการโรงแรม SHA Extra Plus เพื่อเตรียมการรองรับการเปิดรับผู้เดินทางประเภท Test & Go

(๗) ติดตามการติดตั้งแอปพลิเคชันหมอชนะของผู้เดินทางเข้าราชอาณาจักร

ทั้งนี้ มีจำนวนผู้เดินทางเข้ามาในประเทศไทยทางอากาศสะสม ตั้งแต่วันที่ ๑ พฤศจิกายน ๒๕๖๔ ซึ่งเป็นวันที่เริ่มผ่อนคลายการเปิดประเทศอย่างเต็มรูปแบบครั้งแรก จนถึงสิ้นเดือนกุมภาพันธ์ ๒๕๖๕ ทั้งสิ้น ๘๑๖,๘๔๑ คน

๕) การผ่อนคลายมาตรการการเดินทางเข้าประเทศ

(๑) การยกเลิกมาตรการ Test & Go เมื่อวันที่ ๒๒ เมษายน ๒๕๖๕ ผลการประชุมคณะกรรมการบริหารสถานการณ์การแพร่ระบาดของโรคโควิด - 19 (ศบค.) ครั้งที่ ๗/๒๕๖๕ ได้มีการผ่อนคลายมาตรการในการเข้าประเทศโดยยกเลิกมาตรการ Test & Go มีผลตั้งแต่วันที่ ๑ พฤษภาคม ๒๕๖๕ และเปลี่ยนเป็นการตรวจด้วย ATK โดยมีการปรับเปลี่ยนกฎเกณฑ์การเข้าประเทศ ดังนี้

- ผู้เข้าประเทศจะต้องลงทะเบียนผ่านระบบ Thailand Pass ก่อนเข้าประเทศ โดยผู้ฉีดวัคซีนต้องแสดงหลักฐานการฉีดครบโดสและประกันภัย ขณะที่ผู้ไม่ได้รับวัคซีนหรือได้ไม่ครบโดสต้องแสดงหลักฐานการจองที่พักแบบ AQ และประกันภัย
- ต้องมีประกันภัยที่ครอบคลุมการรักษาโควิดขั้นต่ำจำนวน ๑๐,๐๐๐ ดอลลาร์สหรัฐ
- ผู้ได้รับวัคซีนครบตามเกณฑ์ยกเลิกการตรวจเมื่อมาถึง และแนะนำให้ตรวจ ATK ด้วยตนเอง หากพบเชื้อให้เข้ารับการรักษาตามกระบวนการ
- ผู้ที่ไม่ได้รับวัคซีนหรือได้ไม่ครบตามเกณฑ์ที่กำหนด แสดงผลตรวจ RT-PCR ก่อนเดินทางถึงประเทศในระบบ Thailand Pass ไม่จำเป็นต้องกักตัว หรือกักตัวตามระบบ AQ โดยตรวจ RT-PCR วันที่ ๔ - ๕ แนะนำให้ตรวจ ATK ด้วยตนเอง หากติดเชื้อให้เข้ารักษาตามระบบ
- กรณีเป็นผู้เสี่ยงสูงแนะนำให้กักตัว ๕ วัน และสังเกตอาการ ๕ วัน ตรวจ ATK วันที่ ๕ และ ๑๐ หลังสัมผัสผู้ติดเชื้อ

(๒) มาตรการการเปิดประเทศ เริ่มวันที่ ๑ มิถุนายน ๒๕๖๕ ศูนย์บริหารสถานการณ์การแพร่ระบาดของโรคติดเชื้อไวรัสโคโรนา 2019 (โควิด - 19) (ศบค.) ได้ผ่อนคลายมาตรการภายในประเทศ เนื่องจากสถานการณ์การแพร่ระบาดโรคโควิด - 19

เริ่มคลี่คลาย จึงทำให้ ศบค. ได้มีมติเห็นชอบให้มีการผ่อนคลายมาตรการรับผู้เดินทางเข้าราชอาณาจักร เพื่อฟื้นฟูเศรษฐกิจและส่งเสริมการท่องเที่ยว เริ่มตั้งแต่วันที่ ๑ มิถุนายน ๒๕๖๕ ดังนี้

- **การเดินทางเข้ามาในราชอาณาจักรทางอากาศ** ซึ่งศูนย์ปฏิบัติการแก้ไขสถานการณ์ฉุกเฉินด้านการท่องเที่ยวและกีฬา (ศปก.กก.) โดยมีปลัดกระทรวงการท่องเที่ยวและกีฬาเป็นประธาน เป็นผู้ดูแลรับผิดชอบหลักในการดูแลกำกับ/ติดตามนักท่องเที่ยวที่เดินทางเข้ามายังประเทศไทย

- **การเดินทางเข้าราชอาณาจักรทางบก** อยู่ในการดูแลรับผิดชอบของกระทรวงมหาดไทย ซึ่งการเปิดด่านพรมแดนทางบกจะเป็นการช่วยสนับสนุนเศรษฐกิจการค้าระหว่างชายแดนให้กลับมาคึกคักอีกครั้ง

- **การเดินทางเข้าราชอาณาจักรทางน้ำ** ศูนย์อำนวยการรักษาผลประโยชน์ของชาติทางทะเล (ศรชล.) เป็นหน่วยงานหลักในการดำเนินงานขับเคลื่อนการเปิดรับผู้เดินทางเข้าราชอาณาจักรทางน้ำ ซึ่งมีการกำหนดมาตรการการเดินทางเข้าราชอาณาจักรทางน้ำ ณ จังหวัดภูเก็ต สุราษฎร์ธานี และชลบุรี

(๓) การยกเลิกระบบ Thailand Pass เมื่อวันที่ ๑๗ มิถุนายน ๒๕๖๕ กระทรวงการท่องเที่ยวและกีฬา เสนอให้พิจารณายกเลิกระบบ Thailand Pass สำหรับนักท่องเที่ยวต่างชาติและจากการประชุมศูนย์บริหารสถานการณ์โควิด - 19 (ศบค.) มีมติให้ “ยกเลิกระบบ Thailand Pass”และยกเลิกการบังคับนักท่องเที่ยวต่างชาติทำประกันสุขภาพ มีผลตั้งแต่ ๑ กรกฎาคม ๒๕๖๕ เป็นต้นไปส่งผลให้นักท่องเที่ยวต่างชาติสามารถแสดงใบรับรองการฉีดวัคซีน (Certificate of Vaccination)หรือแสดงผลการตรวจหาเชื้อโควิดเป็นลบด้วยวิธีตามที่กำหนด เป็นการผ่อนคลายมาตรการเดินทางเข้าประเทศไทย ซึ่งการยกเลิกระบบ Thailand Pass ทำให้นักท่องเที่ยวต่างชาติเดินทางเข้าไทยสะดวกยิ่งขึ้นและช่วยดึงดูดให้นักท่องเที่ยวต่างชาติ โดยเฉพาะนักท่องเที่ยวจากประเทศเพื่อนบ้านเดินทางข้ามชายแดนเข้ามามากขึ้น

ด้วยปัจจัยสนับสนุนทั้งในด้านการยกเลิก Thailand Pass ที่เพิ่มความสะดวกในการเดินทางให้แก่นักท่องเที่ยวและกระตุ้นการท่องเที่ยวทางบก การเพิ่มขึ้นของเที่ยวบินจากหลายประเทศ เช่น เวียดนาม เกาหลีใต้ ซาอุดิอาระเบีย และการขยายตัวของนักท่องเที่ยวตลาดหลักจากภูมิภาคเอเชียตะวันออก และยุโรป โดยเฉพาะในช่วงไตรมาสที่ ๔ ที่เป็นช่วงฤดูกาลท่องเที่ยว (High Season) จึงคาดว่า ในปี ๒๕๖๕ จะมีนักท่องเที่ยวชาวต่างชาติเดินทางมาประเทศไทย รวมทั้งสิ้น จำนวน ๙ ล้านคน จะสร้างรายได้รวม ๑.๕ ล้านล้านบาท

ทั้งนี้ การผ่อนคลายมาตรการการเดินทางเข้าประเทศ ประกอบกับการบริหารจัดการเพื่อควบคุมการแพร่ระบาดของโรคโควิด - 19 ที่มีประสิทธิภาพ ส่งผลให้กองถ่ายภาพยนตร์ต่างประเทศเกิดความเชื่อมั่นและเข้ามาถ่ายทำภาพยนตร์ในประเทศในปี ๒๕๖๕ จำนวน ๑๗๕ เรื่อง ก่อให้เกิดรายได้ทางเศรษฐกิจจำนวน ๑,๕๘๘.๗๖ ล้านบาท โดยมีสถิติการถ่ายทำภาพยนตร์ต่างประเทศในประเทศไทย

เดือน	จำนวน (เรื่อง)	รายได้ (ล้านบาท)
มกราคม	๑๗	๑๒๑.๗๑
กุมภาพันธ์	๑๖	๑๙๒.๗๘
มีนาคม	๒๔	๑๓๕.๙๗
เมษายน	๓๕	๓๖๖.๐๓
พฤษภาคม	๒๕	๑๙๒.๘๔
มิถุนายน	๒๗	๓๑๘.๖๖
กรกฎาคม	๒๙	๒๒๕.๖๗
สิงหาคม (ณ วันที่ ๓ สิงหาคม ๒๕๖๕)	๒	๕.๑๐

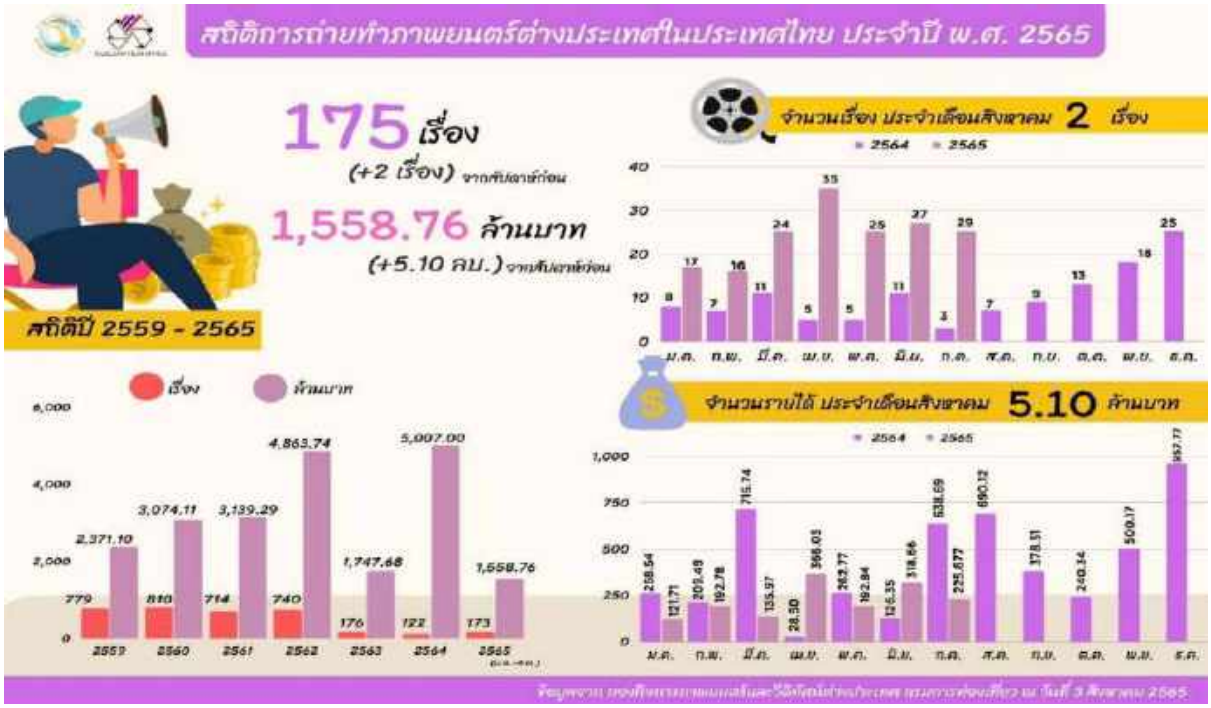

๖) มาตรการส่งเสริมการสร้างภาพยนตร์ต่างประเทศในราชอาณาจักร (Incentive Measures) โดยกรมการท่องเที่ยวได้ส่งเสริมการสร้างภาพยนตร์ต่างประเทศ

ในราชอาณาจักร จำนวน ๓ เรื่อง รวม ๑๔๐,๗๖๘,๗๔๕.๘๗ บาท สร้างรายได้เข้าประเทศกว่า ๙๔๓,๐๒๐,๓๔๐.๘๓ บาท

๗) ส่งเสริมการท่องเที่ยวเชิงกีฬา (Sports Tourism) ผ่านการดำเนินโครงการ มหกรรมท่องเที่ยวเชิงกีฬา ๒ มหาสมุทร "AIR SEA LAND SOUTHERN SPORTS TOURISMFESTIVAL" เพื่อขับเคลื่อนไทยไปด้วยกัน ประจำปี พ.ศ. ๒๕๖๕ เพื่อส่งเสริมสนับสนุน และพัฒนาอุตสาหกรรมการท่องเที่ยว การกีฬา และนันทนาการ ได้ขับเคลื่อนการบริหารจัดการด้านการท่องเที่ยวและกีฬาให้มีความเชื่อมโยงอย่างเป็นระบบกับทุกภาคส่วน และสนับสนุนให้เกิดการพัฒนาเศรษฐกิจ สังคม วัฒนธรรมและสิ่งแวดล้อมของประเทศให้เกิดความสมดุลและยั่งยืน โดยกำหนดการจัดมหกรรมท่องเที่ยวเชิงกีฬาขึ้นใน ๗ จังหวัด นำร่อง คือ จังหวัดสงขลา จังหวัดสตูล จังหวัดพัทลุง จังหวัดกระบี่ จังหวัดภูเก็ต จังหวัดสุราษฎร์ธานี และจังหวัดพังงา

๗.๑) การจัดมหกรรมกีฬา SONGKLA BEACH FESTIVAL ๒๐๒๒ (จังหวัดสงขลา) ระหว่างวันที่ ๒๓ - ๒๕ กันยายน ๒๕๖๕ ณ พื้นที่ลานว่าว หาดสมิหลา จังหวัดสงขลา โดยกำหนดการแข่งขันจำนวน ๒ ชนิดกีฬา ได้แก่ (๑) การแข่งขันกีฬากระดานยืนพาย กำหนดการแข่งขัน จำนวน ๒๐ รุ่น มีนักกีฬาชั้นนำของประเทศไทยเข้าร่วมการแข่งขันจำนวนทั้งสิ้น ๑๓๒ คน ผู้ติดตาม ๑๙๘ คน โดยมีเงินรางวัลรวมจำนวน ๒๒๖,๐๐๐ บาท และ (๒) การแข่งขันกีฬาเซิร์ฟสเก็ตกำหนดการแข่งขัน จำนวน ๖ รุ่น มีนักกีฬาชั้นนำของประเทศไทยเข้าร่วมการแข่งขันจำนวนทั้งสิ้น ๔๕ คน และผู้ติดตาม ๙๐ คน

ทั้งนี้ กระทรวงการท่องเที่ยวและกีฬาได้มีการประชาสัมพันธ์การแข่งขันทั้งในประเทศและต่างประเทศ ในช่วงก่อนและหลังการแข่งขัน ทั้งในสื่อ SOCIAL MEDIA, ONLINE, INFLUENCER พร้อมการถ่ายทอดสดผ่านระบบ LIVE STREAMING ตลอดระยะเวลา ๓ วัน โดยตลอดระยะเวลาการแข่งขันคาดการณ์ผู้เข้าร่วมงานกว่า ๑๐๘,๓๕๙ คน สร้างกระแสเงินสดหมุนเวียนในอุตสาหกรรมท่องเที่ยวกว่า ๑๙๐,๖๖๗,๕๐๐ บาท ซึ่งจากการจัดงานดังกล่าวก่อให้เกิดผลกระทบเชิงบวก ๓ ด้าน ดังนี้

๗.๑.๑) <u>ด้านการสร้างเครือข่ายความร่วมมือ</u>

- การขยายเครือข่ายระหว่าง สมาคมกีฬากระดานโต้คลื่นแห่งประเทศไทยและสมาคมกีฬากระดานโต้คลื่นภูมิภาคต่างๆของประเทศไทย รวมถึงผู้ประกอบการในอุตสาหกรรมกีฬาทางน้ำ เพื่อการสร้างความร่วมมือในการพัฒนาอุตสาหกรรมกีฬาทางน้ำของภูมิภาค ASIA PACIFIC และสร้างโอกาสให้นักกีฬา SUP ไทยแข่งขันในรายการระดับนานาชาติ

- การสร้างเครือข่ายของผู้ประกอบการในอุตสาหกรรมกีฬาทางน้ำของประเทศไทย และผู้ประกอบการอุตสาหกรรมท่องเที่ยว

- การสร้างโอกาสสำหรับนักกีฬาในการได้รับ SPONSORSHIP จากผู้ประกอบการอุตสาหกรรมกีฬาทางน้ำ

๗.๑.๒) <u>ด้านการพัฒนา</u>

- การพัฒนาศักยภาพนักกีฬา SUP และ SURF ของประเทศไทย พร้อมสร้างประสบการณ์การแข่งขันในระดับนานาชาติเพื่อการพัฒนาตนเป็นนัก SUP และ SURF ชั้นแนวหน้าของภูมิภาค ASIA

- การเพิ่มจำนวนผู้สนใจนักกีฬา SUP และ SURF ของประเทศไทย และพัฒนาตนเป็นนักกีฬา SUP และ SURF ในอนาคต

- การพัฒนาการท่องเที่ยวอย่างยั่งยืน โดยการมีส่วนร่วมของสังคม และรักษาไว้ซึ่งเอกลักษณ์ และอัตลักษณ์ของชุมชน

- การเพิ่มมูลค่าและยกระดับพื้นที่หาดสมิหลาให้เกิดมูลค่าทางเศรษฐกิจและพัฒนาพื้นที่ให้สามารถรองรับอุตสาหกรรมท่องเที่ยว INTERNATIONAL EVENT และการแข่งขันกีฬาระดับนานาชาติ สร้างโอกาสเชิงพาณิชย์ให้แก่ผู้ประกอบการในทุกระดับ โดยเฉพาะอย่างยิ่งพ่อค้าแม่ค้าในชุมชนนั้น ๆ

- การพัฒนาลานกิจกรรมเพื่อนันทนาการสำหรับชุมชน และ LANDMARK แห่งใหม่ของจังหวัดสงขลา

- การพัฒนาศูนย์วิทยาศาสตร์การกีฬาทางน้ำที่มีอุปกรณ์ที่ครบวงจรและทันสมัยที่สุดใน ASEAN และ พัฒนาจังหวัดสงขลาเป็นศูนย์กลางในด้านการพัฒนานักกีฬา SURF และ SUP ของภูมิภาคอาเซียน

๗.๑.๓) <u>ด้านการส่งเสริมการท่องเที่ยวเชิงกีฬา (SPORTS TOURISM)</u>

- กระตุ้นการเดินทางของนักกีฬา และนักท่องเที่ยว โดยคาดการณ์นักท่องเที่ยวเดินทางสู่กิจกรรมกว่า ๑๐๘,๓๕๙ คน

- สร้างกระแสเงินสดหมุนเวียนในอุตสาหกรรมท่องเที่ยวของประเทศไทยในช่วงการแข่งขัน ประมาณ ๑๙๐,๖๖๗,๕๐๐ บาท

- การสร้างสินค้าด้านการท่องเที่ยวแนวใหม่ให้กับจังหวัดสงขลา พร้อมการนำกีฬา SURF และ SUP เป็นกิจกรรมหลัก พร้อมพัฒนาโครงการศูนย์วิทยาศาสตร์การกีฬาทางน้ำที่มีอุปกรณ์ที่ครบวงจรและทันสมัยที่สุดใน ASEAN โดยมีวัตถุประสงค์

ในการพัฒนาจังหวัดสงขลาจะเป็นศูนย์กลางในด้านการพัฒนานักกีฬา SURF และ SUP ของภูมิภาคอาเซียน

- การสร้างการรับรู้ถึงกิจกรรม SURF และ SUP ของประเทศไทย ไปยังกลุ่มเป้าหมายในวงกว้างทั้งในตลาดในประเทศและต่างประเทศ

๗.๒) โครงการ PHUKET BEACH FESTIVAL ๒๐๒๒ (จังหวัดภูเก็ต) เป็นการแข่งขันกีฬากระดานโต้คลื่นในระดับนานาชาติรายการ PHUKET BEACH FESTIVAL 2022 กำหนดการแข่งขันระหว่างวันที่ ๒๓ - ๒๘ สิงหาคม ๒๕๖๕ ณ หาดกะตะ ตำบลกะรน จังหวัดภูเก็ต ได้รับการรับรองสิทธิ์การแข่งขันโดย ASIAN SURF CORPORATIVE โดยมีเงินรางวัลประมาณ ๔๔๐,๐๐๐ บาท และมีนักกีฬา SURF ชั้นนำของ ASIA เข้าร่วมการแข่งขันจำนวนทั้งสิ้น ๑๑๐ คน จาก ๑๑ ประเทศ โดยแบ่งการแข่งขันออกเป็น ๔ รุ่น คือ LONG BOARD ชาย, LONG BOARD หญิง, SHORT BOARD ชาย และ SHORT BOARD หญิง

ซึ่งกระทรวงการท่องเที่ยวและกีฬาได้มีการประชาสัมพันธ์การแข่งขันทั้งในประเทศและต่างประเทศ ในช่วงก่อนและหลังการแข่งขัน ทั้งในสื่อ SOCIALMEDIA, ONLINE, INFLUENCER รวมถึงการถ่ายทอดสดตลอดระยะเวลา ๖ วัน โดยตลอดระยะเวลาการแข่งขันคาดการณ์ผู้เข้าร่วมงานกว่า ๔๒,๔๘๔ คน สร้างกระแสเงินสดหมุนเวียนในอุตสาหกรรมท่องเที่ยวกว่า ๑๗๒,๕๐๐,๐๐๐ บาท ซึ่งจากการจัดงานดังกล่าวก่อให้เกิดผลกระทบเชิงบวก ๓ ด้าน ดังนี้

๗.๒.๑) <u>ด้านการสร้างเครือข่ายความร่วมมือ</u>

- การขยายเครือข่ายระหว่าง สมาคมกีฬากระดานโต้คลื่นแห่งประเทศไทย, ASIAN SURF CORPORATIVE และสมาคมกีฬากระดานโต้คลื่นในภูมิภาคเอเชีย เพื่อการสร้างความร่วมมือในการพัฒนาอุตสาหกรรมกีฬากระดานโต้คลื่นในภูมิภาค ASIA PACIFIC และสร้างโอกาสให้นักกีฬา SURF ไทยแข่งขันในรายการระดับนานาชาติ

- การสร้างเครือข่ายของผู้ประกอบการในอุตสาหกรรมกีฬา SURF ของประเทศไทยและ ผู้ประกอบการอุตสาหกรรมท่องเที่ยว

- การสร้างโอกาสสำหรับนักกีฬาในการได้รับ SPONSORSHIP จากผู้ประกอบการอุตสาหกรรมกีฬา SURF

๗.๒.๒) <u>ด้านการพัฒนา</u>

- การพัฒนาศักยภาพนักกีฬาSURF ของประเทศไทย พร้อมสร้างประสบการณ์การแข่งขันในระดับนานาชาติเพื่อการพัฒนาตนเป็นนัก SURF ชั้นแนวหน้าของภูมิภาค ASIA

- การเพิ่มจำนวนผู้สนใจนักกีฬา SURF ของประเทศไทยและพัฒนาตนเป็นนักกีฬา SURF ในอนาคต

- การพัฒนาพื้นที่หาดกะตะ ให้มีความพร้อมสำหรับการจัดกิจกรรมกีฬาในระดับนานาชาติ และกิจกรรมส่งเสริมการท่องเที่ยว

- การพัฒนามาตรฐานผู้ฝึกสอนกีฬา SURF ของประเทศไทยให้มีมาตรฐานเทียบเท่าระดับนานาชาติ

- การพัฒนามาตรฐานด้านการรักษาความปลอดภัยทางน้ำของประเทศไทยให้มีมาตรฐานเทียบเท่าระดับนานาชาติ

- การพัฒนาการท่องเที่ยวอย่างยั่งยืน โดยการมีส่วนร่วมของสังคมและรักษาไว้ซึ่งเอกลักษณ์ และอัตลักษณ์ของชุมชน

๗.๒.๓) <u>ด้านการส่งเสริมการท่องเที่ยวเชิงกีฬา (SPORTS TOURISM)</u>

- กระตุ้นการเดินทางของนักกีฬา และนักท่องเที่ยว โดยคาดการณ์นักท่องเที่ยวเดินทางสู่กิจกรรมกว่า ๔๒,๔๘๔ คน สร้างกระแสเงินสดหมุนเวียนในอุตสาหกรรมท่องเที่ยวของประเทศไทย ในช่วงการแข่งขัน ประมาณ ๑๗๒,๕๐๐,๐๐๐ บาท

- การสร้างสมดุลของอุตสาหกรรมท่องเที่ยวหน้ามรสุม โดยการนำกีฬา SURF เป็นกิจกรรมหลักพร้อมพัฒนาโครงการ SURF CAPITAL OF THAILAND ณ จังหวัดภูเก็ต และ จังหวัดพังงา

- การทำ MOU กับประเทศเกาหลีใต้, ประเทศอินโดนีเซีย ในการสร้างประเทศไทยเป็นจุดหมายของนัก SURF กลุ่ม BEGINNER

- การสร้างการรับรู้ถึงกิจกรรม SURF ของประเทศไทยไปยังกลุ่มเป้าหมายในวงกว้างทั้งตลาดในประเทศและต่างประเทศ

นอกจากนี้ยังมีโครงการ Amazean Jungle Trail ที่ทำให้วงการกีฬาวิ่งเทรลในประเทศไทยมีสนามวิ่งเทรลมาตรฐานโลกเกิดขึ้นอีกหนึ่งสนาม จากสนามสูงสุดแดนสยาม ที่ดอยอินทนนท์ สนาม UTMB World Series Major ๑ ใน ๓ ของโลก Doi Inthanon Thailand by UTMB สู่ใต้สุดของประเทศไทยที่อำเภอเบตง จังหวัดยะลา Amazean Jungle Thailand by UTMB

เนื่องด้วยความหลากหลาย และความสวยงามทางธรรมชาติของประเทศไทยที่เป็นสิ่งดึงดูดใจชาวต่างชาติ ส่งผลให้ได้รับการสนใจจากนักวิ่งเทรลทั่วโลกที่จะเดินทางเข้ามาร่วมแข่งขันการแข่งขันวิ่ง Amazean Jungle Trail ซึ่งมีวัตถุประสงค์หลักเพื่อสร้างรายการแข่งขันระดับโลกให้เกิดขึ้นในจังหวัดชายแดนใต้ โดยในการแข่งขันครั้งนี้

มีผู้ร่วมรายการกว่า ๑,๐๐๐ คน จาก ๑๔ ประเทศ ที่ประสบผลสำเร็จเป็นอย่างดีและผ่านการประเมินได้รับการประกาศให้เป็น ๑ ในสนาม UTMB World Series นับเป็นสนามที่สองของประเทศไทย

ทั้งนี้ จากการส่งเสริมการท่องเที่ยวเชิงกีฬา (Sports Tourism) สามารถดึงดูดนักท่องเที่ยวคุณภาพและสร้างมูลค่าทางเศรษฐกิจให้กับประเทศ โดยในปี พ.ศ. ๒๕๖๕ กระทรวงการท่องเที่ยวและกีฬามีเป้าหมายการจัดเก็บข้อมูล ทั้งสิ้น ๘๒ รายการ และเป้าหมายมูลค่าทางเศรษฐกิจ ๙,๑๐๓ ล้านบาท แบ่งเป็น ๓ กลุ่ม ได้แก่

- <u>การจัดการแข่งขันกีฬาเพื่อการท่องเที่ยวและนันทนาการ</u> จำนวน ๒๑ รายการ สร้างมูลค่าทางเศรษฐกิจ ๑,๘๖๓ ล้านบาท
- <u>การจัดการแข่งขันกีฬาเป็นเลิศ</u> จำนวน ๒ รายการ สร้างมูลค่าทางเศรษฐกิจ ๔๖๘ ล้านบาท
- <u>การจัดการแข่งขันกีฬาอาชีพ</u> จำนวน ๕๖ รายการ สร้างมูลค่าทางเศรษฐกิจ ๖,๗๗๒ ล้านบาท และดำเนินการแข่งขันแล้วเสร็จ จำนวน ๓๖ รายการ (ข้อมูล ณ วันที่ ๓๑ สิงหาคม ๒๕๖๕) ทั้งนี้ในปัจจุบันมีมูลค่าทางเศรษฐกิจ จำนวน ๑๔,๖๙๒ ล้านบาท ซึ่งสูงกว่าเป้าหมายที่กำหนด

โดยในปี ๒๕๖๕ กระทรวงการท่องเที่ยวและกีฬาได้ดำเนินการจัดการแข่งขันกีฬาเพื่อส่งเสริมการท่องเที่ยวเชิงกีฬา (Sports Tourism) ไปแล้ว อาทิ

๑) Buriam Marathon จัดขึ้นในวันที่ ๒๒ มกราคม พ.ศ. ๒๕๖๕ ณ จังหวัดบุรีรัมย์ มีผู้เข้าร่วมกิจกรรม ๓๐,๐๐๐ คน สร้างมูลค่าทางเศรษฐกิจโดยรวม ๓๕๐ ล้านบาท

๒) บางแสน ๒๑ มาราธอน จัดขึ้นในวันที่ ๒๘ - ๓๐ มกราคม พ.ศ. ๒๕๖๕ ณ จังหวัดชลบุรีมีผู้เข้าร่วมกิจกรรม ๑๐,๐๐๐ คน สร้างมูลค่าทางเศรษฐกิจโดยรวม ๑๓๐ ล้านบาท

๓) Amazing Thailand Marathon จัดขึ้นในวันที่ ๒๖ - ๒๗ กุมภาพันธ์ พ.ศ. ๒๕๖๕ ณ จังหวัดกรุงเทพมหานครมีผู้เข้าร่วมกิจกรรม ๓๐,๐๐๐ คน สร้างมูลค่าทางเศรษฐกิจโดยรวม ๓๕๐ ล้านบาท

๔) จักรยาน Letape Tour de France จัดขึ้นในวันที่ ๑๕ พฤษภาคม พ.ศ. ๒๕๖๕ ณ จังหวัดพังงา มีผู้เข้าร่วมกิจกรรม ๓,๐๐๐ คน สร้างมูลค่าทางเศรษฐกิจโดยรวม ๒๐๐ ล้านบาท

๘) การดำเนินงานสื่อสารการตลาดส่งเสริมปีท่องเที่ยวไทย ๒๕๖๕ “Visit Thailand Year 2022: Amazing New Chapters” เพื่อสื่อสารเรื่องราวการเดินทาง

ท่องเที่ยวในทุกภาคของประเทศไทย และกำหนดแนวทางการสื่อสารแคมเปญ Visit Thailand Year ๒๐๒๒ : Amazing New chapters ในมิติต่าง ๆ ผ่าน ๔ Chapters ดังนี้

- Chapter 1 : นำเสนอประสบการณ์และสร้างความรู้สึกใหม่ให้กับนักท่องเที่ยวผ่านประสาทสัมผัสทั้ง ๕ คือ รูป รส กลิ่น เสียง และสัมผัส พร้อมทั้งมอบประสบการณ์ท่องเที่ยวที่เหนือความคาดหมายที่นักท่องเที่ยวจะได้รับ

- Chapter 2 : The One You Love เพื่อเชิญชวนคนที่คุณรัก ไม่ว่าจะเป็นกลุ่มครอบครัว คู่รัก หรือกลุ่มเพื่อน ให้เดินทางเข้ามาท่องเที่ยวประเทศไทย เพื่อสร้างประสบการณ์ท่องเที่ยวที่น่าประทับใจร่วมกัน

- Chapter 3 :The Earth we care นำเสนอประเทศไทยและแนวทางการส่งเสริมการท่องเที่ยวอย่างรับผิดชอบต่อสังคมและสิ่งแวดล้อมที่เพิ่มมากขึ้น เพื่อให้เกิดเป็นภาพของ Responsible Tourism พร้อมทั้งนำเสนอแหล่งท่องเที่ยวทางธรรมชาติที่สวยงามและอุดมสมบูรณ์มากขึ้นของประเทศไทยที่รอนักท่องเที่ยวมาสัมผัส และร่วมกันรักษาแหล่งท่องเที่ยวไปด้วยกัน โดยเฉพาะอย่างยิ่งการนำเสนอรูปแบบการท่องเที่ยวในวิถีชีวิตชุมชนท้องถิ่นที่มีเอกลักษณ์ของไทย

- Chapter 4 : The Future is now สร้างการรับรู้มาตรฐานและมาตรการสินค้าและบริการของการท่องเที่ยวไทยให้นักท่องเที่ยวทราบ พร้อมทั้งผลักดันและส่งเสริมให้ผู้ประกอบการตื่นตัวในการพัฒนาสินค้าและบริการของตนให้ดียิ่งขึ้น พร้อมรับนักท่องเที่ยวในช่วง High Season ต่อไป

ทั้งนี้ เพื่อเป็นการพลิกโฉมการท่องเที่ยวไทยสู่มิติใหม่ และวางกลยุทธ์ดึงดูดนักท่องเที่ยวต่างชาติด้วยการสร้างคุณค่าและประสบการณ์การท่องเที่ยวมิติใหม่จากสินค้าและบริการด้านการท่องเที่ยวที่มีเอกลักษณ์โดดเด่นและแตกต่างจากประเทศคู่แข่ง เจาะกลุ่มนักท่องเที่ยวคุณภาพ กำลังซื้อสูง ควบคู่กับการส่งเสริมการท่องเที่ยวอย่างรับผิดชอบต่อสิ่งแวดล้อมและสังคม (Responsible Tourism) ตามแผนพัฒนาเศรษฐกิจ BCG model

๙) ส่งเสริมการท่องเที่ยวเชิงสุขภาพ (Wellness Tourism)

๙.๑) เส้นทางท่องเที่ยวกัญชาเพื่อสุขภาพ Thailand Cannabis Wellness Tourism Experience กระทรวงการท่องเที่ยวและกีฬา ได้เปิดตัว ๖ เส้นทางท่องเที่ยวกัญชาเพื่อสุขภาพเน้นสร้างความรู้ความเข้าใจอย่างถูกต้องในคุณค่าของกัญชาเพื่อสุขภาพพร้อมส่งเสริมเศรษฐกิจชุมชนพัฒนาต่อยอดคุณค่าพืชสมุนไพรกัญชา-กัญชงสู่เส้นทางท่องเที่ยวเพื่อสุขภาพ (Wellness Tourism) โดยมีวัตถุประสงค์หลักคือ เพิ่มมูลค่า ส่งเสริม

เศรษฐกิจระดับชุมชน และมุ่งเน้นให้เห็นถึงคุณค่าจากการเลือกใช้ประโยชน์ของกัญชาเพื่อสุขภาพบนพื้นฐานความเข้าใจอย่างแท้จริง

ซึ่งกิจกรรมที่กำหนดไว้ในเส้นทางท่องเที่ยว ประกอบด้วยการเยี่ยมชมแปลงเพาะปลูกกัญชาทางการแพทย์ทั้งของวิสาหกิจชุมชน และเอกชน ชมโรงพยาบาลและคลินิกกัญชา สปากัญชากัญชงและพืชสมุนไพร อาหารเครื่องดื่มตามหลักโภชนาการ และคุณประโยชน์ทางการแพทย์ ตลอดจนช้อปปิ้งผลิตภัณฑ์ชุมชนที่พัฒนาจากกัญชง กัญชา ซึ่งน่าจะก่อให้เกิดการเรียนรู้ และช่วยส่งเสริมเศรษฐกิจให้กับชุมชนได้โดยมีเส้นทางท่องเที่ยวที่พัฒนาขึ้นเป็นต้นแบบ จำนวน ๖ เส้นทาง ดังนี้

- เส้นทางเสพงานศิลป์ เที่ยวถิ่น “กัญ” **จังหวัดเชียงราย** ไม่เพียงชื่นชมความงดงามศิลปะล้านนา ยังเพิ่มประสบการณ์ท่องเที่ยวเกษตรอินทรีย์ ณ ไร่กัญชาครบวงจร จากสปารีสอร์ตหรูหรา

- เส้นทางเที่ยวไร่ “กัญ” สวรรค์เมืองไวน์ **จังหวัดนครราชสีมา** เยี่ยมชมวิสาหกิจชุมชนรักจัง ศึกษาโมเดลการปลูกกัญชาคุณภาพในโรงเรือนแหล่งผลิตกัญชาทางการแพทย์ต้นแบบ และจิบไวน์คุณภาพที่กรานมอนเต้ปากช่อง

- เส้นทางปักหมุดเที่ยว "กัญ" **จังหวัดบุรีรัมย์** สู่เพลาเพลิน แหล่งท่องเที่ยวเชิงเกษตรบนเส้นทางสาย “กัญชา” พร้อมเวิร์กช็อปทำน้ำมันกัญชาและผ่อนคลายไปกับการนวดประคบด้วยสมุนไพร

- เส้นทางเที่ยวฟาร์ม “กัญ” มหัศจรรย์สีสันอุบลฯ **จังหวัดอุบลราชธานี** ดูงานวิสาหกิจกัญชา สมาร์ทฟาร์มเพาะเบี้ยกัญชาทางการแพทย์ พร้อมท่องเที่ยวไฮไลต์เมืองอุบลจากช่องเม็กถึงผาแต้ม

- เส้นทางเมืองชลฯ ของคน “กัญ” เอง **จังหวัดชลบุรี** Miracle Cannabis Land แดนพัทยา สู่ Golden Leaf Hemp เรียนรู้กัญชง-กัญชาจากต้นน้ำถึงปลายน้ำ ไม่พลาดช้อปปิ้งที่ Ganja Witch Shop ช้อปกัญชาครบวงจรแห่งแรกของเอเชีย

- เส้นทางมาเที่ยว “กัญ” มหัศจรรย์ภูเก็ต **จังหวัดภูเก็ต** เปิดโลกทัศน์ใหม่กับ Cannabis Phuket By HHT เรียนรู้และเข้าถึงศาสตร์ของกัญชาในดินแดนไข่มุกอันดามัน

๙.๒) กระทรวงการท่องเที่ยวและกีฬาได้ดำเนินการขับเคลื่อนยุทธศาสตร์การพัฒนาประเทศไทยให้เป็นศูนย์กลางสุขภาพนานาชาติ (MEDICAL HUB) โดยได้จัดทำคู่มือท่องเที่ยวเส้นทางสุขภาพ ในพื้นที่ **หัวหิน ชะอำ ภูเก็ต ระนอง เชียงใหม่ กระบี่** การจัดทำมาตรฐานแหล่งท่องเที่ยวและสถานประกอบการสุขภาพ รางวัล Thailand Tourism

Awards (TTA) การจัดกิจกรรมส่งเสริมการขาย Thailand International Health Expo 2022 เพื่อแสดงศักยภาพด้านการแพทย์และบริการสุขภาพครบวงจรการจัดกิจกรรม Media และ Agent Famtrip และได้ส่งเสริมการบริการด้านศัลยกรรมของประเทศไทย โดยการดำเนินโครงการ Thailand Extreme Makeover เพื่อขยายตลาดการท่องเที่ยวทางการแพทย์ (Medical Tourism) เพื่อเชิญชวนนักท่องเที่ยวจากทั่วโลก ทั้งเพศชายและหญิง อายุ ๒๕ ปีบริบูรณ์ ไม่เกิน ๔๕ ปี ผ่านช่องทางออนไลน์ เน้นรูปแบบเรียลลิตี้ให้นักท่องเที่ยวได้รับรู้และเกิดคุณค่าจากประสบการณ์ตรง ทั้งนี้ เพื่อส่งเสริมให้ตลาดกลุ่มสินค้าและธุรกิจบริการสุขภาพ มีการขยายตัวเพิ่มขึ้นอย่างต่อเนื่อง ซึ่งปัจจุบันมีมูลค่าไม่ต่ำกว่า ๑๐๐,๐๐๐ ล้านบาท และมีแนวโน้มเพิ่มขึ้นสูงอย่างต่อเนื่อง เป็นผลมาจากการขยายการลงทุนที่เพิ่มขึ้นของโรงพยาบาลเอกชนทั้งในกรุงเทพและพื้นที่ที่มีศักยภาพในต่างจังหวัดเพื่อรองรับผู้รับบริการ

๕.๔.๓ พัฒนาคุณภาพและมาตรฐานธุรกิจบริการที่เกี่ยวเนื่องกับการท่องเที่ยว

๑) การยกระดับมาตรฐานอุตสาหกรรมท่องเที่ยวในภาวะวิกฤตโควิด - 19 เพื่อสร้างความมั่นใจในความปลอดภัยและสุขลักษณะ โดยการดำเนินโครงการ Amazing Thailand Safety & Health Adminstration : SHA เพื่อสร้างมาตรฐานความปลอดภัยด้านสุขอนามัยโดยกำหนดแนวทางปฏิบัติแก่ผู้ประกอบการท่องเที่ยวไทย และสร้างความเชื่อมั่นเรื่องความปลอดภัยด้านสุขอนามัยแก่นักท่องเที่ยวชาวไทยและชาวต่างประเทศ โดยยึดหลักแนวทางการดำเนินงานและมาตรการป้องกันความเสี่ยงเรื่องโรคติดเชื้อไวรัสโควิด - 19 สำหรับสถานประกอบการของกระทรวงสาธารณสุข โดยการชี้แจงสร้างความรู้ความเข้าใจให้แก่ผู้ประกอบการไทย ซึ่งปัจจุบันมีสถานประกอบการที่ผ่านมาตรฐาน SHA จำนวน ๑๘,๘๑๖ ราย (ข้อมูล ณ วันที่ ๑ พฤศจิกายน ๒๕๖๔) การจัดทำคู่มือมาตรฐานความปลอดภัยด้านสุขอนามัย การประชาสัมพันธ์สร้างการรับรู้ ส่งเสริมการตลาด การขาย ผ่านสื่อออนไลน์และออฟไลน์ เช่น จัดทำ Content ประชาสัมพันธ์ผ่านเฟสบุ๊คเพจต่าง ๆ การบูรณาการความร่วมมือกับหน่วยงานพันธมิตรในทุกภาคส่วน รวมทั้งการผลักดันมาตรฐาน SHA สู่สากล โดย World Travel & Tourism Council (WTTC) ได้ให้การรับรองสถานประกอบการที่ได้รับมาตรฐาน SHA ให้ได้มาตรฐาน Safe Travels สามารถใช้ตราคู่กันเพื่อการประชาสัมพันธ์การตลาดได้ ทั้งนี้ กระทรวงการท่องเที่ยวและกีฬา โดยสำนักงานการท่องเที่ยวและกีฬาจังหวัดทุกจังหวัดได้ดำเนินการตรวจเยี่ยมมาตรฐานการให้บริการและแนวทางความปลอดภัยด้านสุขอนามัยของสถานประกอบการเพื่อเป็นการดำเนินการตามโครงการแนวทางความปลอดภัยด้านสุขอนามัย (Amazing Thailand Safety & Health Administration : SHA) โดยมีผลการดำเนินแล้ว เช่น กิจกรรมอบรมเชิงปฏิบัติการเพื่อเตรียมความพร้อมชุมชนในพื้นที่พิเศษเมืองเก่าน่านสามารถจัดการท่องเที่ยว

โดยชุมชนวิถีใหม่ เพื่อเข้าสู่การประเมินมาตรฐานความปลอดภัยด้านสุขอนามัย “Amazing Thailand Safety and Health Administration” หรือ SHA ในพื้นที่จังหวัดน่าน

๒) กิจกรรมการพัฒนาศักยภาพผู้ประกอบการด้านกิจกรรม ภายใต้มาตรฐานกิจกรรมค่ายพักแรม (Camping) เพื่อส่งเสริมผู้ประกอบการค่ายพักแรมให้เข้าสู่มาตรฐาน เนื่องจากแคมปิ้ง (Camping) กำลังอยู่ในความนิยมของนักท่องเที่ยวเป็นอย่างมากและเพิ่มขึ้นอย่างต่อเนื่อง เข้าถึงทุกไลฟ์สไตล์การท่องเที่ยวและตอบโจทย์ผู้คนทุกเพศทุกวัยด้วยราคาที่ไม่แพง เข้าถึงธรรมชาติ โดยเฉพาะค่ายพักแรมพาณิชย์เชิงนิเวศ โดยการจัดทำหลักสูตรสำหรับการส่งเสริมและพัฒนาเพื่อยกระดับผู้ประกอบการให้เข้าสู่มาตรฐานและดำเนินการจัดอบรมในพื้นที่เป้าหมายที่ได้รับความนิยมจากกลุ่มนักท่องเที่ยว ได้แก่ จังหวัดนครนายก ราชบุรี สุพรรณบุรี และกาญจนบุรี

๓) โครงการพัฒนายกระดับมาตรฐานการให้บริการของบุคลากรการท่องเที่ยวไทยเพื่อรองรับการท่องเที่ยววิถีใหม่ (New Normal) กิจกรรมการพัฒนาผู้ประกอบการและบุคลากรด้านธุรกิจนำเที่ยว มัคคุเทศก์และผู้นำเที่ยว โดยการอบรมหลักสูตรการเตรียมความพร้อมเพื่อรองรับนักท่องเที่ยวภายหลังสถานการณ์การแพร่ระบาดของโรคติดเชื้อไวรัสโคโรนา 2019 ณ จังหวัดภูเก็ต

๔) โครงการตรวจประเมินและรับรองมาตรฐานแหล่งท่องเที่ยว โดยกรมการท่องเที่ยวดำเนินการตรวจประเมินและให้การรับรองมาตรฐานคุณภาพแหล่งท่องเที่ยว จำนวน ๑๖ ประเภท ทั้งแหล่งท่องเที่ยวประเภทชายหาด ถ้ำ น้ำตก น้ำพุร้อนธรรมชาติ เชิงนิเวศ เชิงเกษตร นันทนาการ ประวัติศาสตร์ ศิลปะ วิทยาการ เป็นต้น โดยเป้าหมายจำนวนไม่น้อยกว่า ๙๐ แห่งทั่วประเทศ เพื่อยกระดับคุณภาพแหล่งท่องเที่ยวและสร้างความเชื่อมั่นให้เป็นที่ยอมรับของนักท่องเที่ยวทั้งชาวไทยและชาวต่างชาติเพิ่มมากขึ้น ผลการดำเนินงานคิดเป็นร้อยละ ๖๐

๕) การจัดกิจกรรมการอบรมผ่านระบบออนไลน์ (ZOOM) “ทรานฟอร์มการท่องเที่ยว 2022” แบ่งเป็นจำนวน ๒ ครั้ง ครั้งที่ ๑ ระหว่างวันที่ ๘ - ๑๑ กุมภาพันธ์ ๒๕๖๕ และครั้งที่ ๒ ระหว่างวันที่ ๒๑ - ๒๔ กุมภาพันธ์ ๒๕๖๕ ประกอบด้วยหลักสูตรการอบรมจำนวน ๖ หลักสูตร ดังนี้ (๑) พลิกโฉมท่องเที่ยวไทบให้เป็นหนึ่ง (๒) แนวทางการของบประมาณเพื่อพัฒนาแหล่งท่องเที่ยวสู่ความยั่งยืน (๓) Local เลอค่า เสน่ห์สู่ชุมชนสู่การท่องเที่ยวยั่งยืน (๔) การตลาดเพื่อให้ท่องเที่ยวไทยไฮเอนด์ (๕) ยกระดับคุณภาพบริการไทยชนะใจทั้งโลก และ (๖) ช่างสร้างช่างสรรค์เติมฝันท่องเที่ยวไทย เพื่อจะได้พัฒนาเชื่อมโยงเครือข่ายการพัฒนาแหล่งท่องเที่ยวภายใต้รูปแบบเครือข่ายสื่อสังคมออนไลน์อย่างเป็นระบบในระยะต่อไป

๖) การพัฒนาห้องน้ำสาธารณะตามเส้นทางท่องเที่ยวรองรับการท่องเที่ยววิถีใหม่ พัฒนาห้องน้ำสารธารณะในแหล่งท่องเที่ยวให้มีความสะอาดเป็นเส้นทางต้นแบบ ๕ เส้นทาง โดยมีการสำรวจห้องน้ำสาธารณะตามเส้นทางการท่องเที่ยววิถีใหม่ ในช่วงเดือนมิถุนายน - กรกฎาคม ๒๕๖๕ โดยเน้นการท่องเที่ยวที่มีคุณภาพ ได้มาตรฐาน สะอาด ปลอดภัย และถูกสุขอนามัยเพื่อเป็นการสร้างภาพลักษณ์ที่ดีและสร้างความเชื่อมั่น เพื่อเป็นการเตรียมความพร้อมผู้ประกอบการด้านการท่องเที่ยวทั้งภาครัฐและภาคเอกชนในการอำนวยความสะดวกในด้านต่าง ๆ ให้กับนักท่องเที่ยว สามารถยกระดับการให้บริการห้องน้ำสาธารณะเพื่อสร้างสุขอนามัยที่ดีให้นักท่องเที่ยว ผลการดำเนินงานคิดเป็นร้อยละ ๕๐

๗) การพัฒนาขีดความสามารถในการรองรับนักท่องเที่ยวเชิงสุขภาพ โดยการสร้างเครือข่ายความเชื่อมโยงในการให้บริการด้านการท่องเที่ยวเชิงสุขภาพและพัฒนาเส้นทางท่องเที่ยวเชิงสุขภาพเชื่อมโยงสถานประกอบการ ชุมชนและที่พัก เพื่อการท่องเที่ยวแบบฟาร์มสเตย์เชิงสุขภาพรูปแบบใหม่ในรูปแบบ Farm Stay โดยมุ่งเน้นการดูแลรักษาสุขภาพของนักท่องเที่ยวทั้งสุขภาพกายและสุขภาพใจ รวมถึงการยกระดับวัตถุดิบท้องถิ่นสู่เมนูอาหารเพื่อสุขภาพเฉพาะกลุ่ม เพื่อส่งเสริมให้สอดคล้องกับแนวโน้มพฤติกรรมของนักท่องเที่ยวและทิศทางการเปลี่ยนแปลงตามบริบทของสังคม ผลการดำเนินงานคิดเป็นร้อยละ ๕๕

๘) การตรวจประเมินผู้ประกอบการและชุมชนเข้าสู่มาตรฐาน การตรวจประเมินเพื่อให้ผู้ประกอบเข้าสู่มาตรฐาน ซึ่งเน้นในเรื่อง ความสะอาด สะดวกปลอดภัย เป็นธรรม รักษาสิ่งแวดล้อม การบริหารจัดการ และการให้บริการที่ดี โดยการตรวจประเมินผู้ประกอบการด้านที่พัก ด้านบริการท่องเที่ยว ด้านกิจกรรมท่องเที่ยวชุมชน โฮมสเตย์ไทย และระดับอาเซียน ผลการดำเนินงานคิดเป็นร้อยละ ๗๐

๕.๔.๔ ดูแลความปลอดภัยของนักท่องเที่ยวอย่างเข้มงวด

๑) การเพิ่มความถี่ในการออกตรวจ เพื่อรักษาความปลอดภัย ให้บริการและอำนวยความสะดวกให้แก่นักท่องเที่ยวสำคัญ ตลอดจนเฝ้าระวังเหตุที่อาจจะเกิดกับนักท่องเที่ยวทั้งชาวไทยและชาวต่างชาติ โดยเริ่มจัดเก็บข้อมูลการออกตรวจของสายตรวจในรูปแบบ Digital Report และสำรวจจุดล่อแหลม จุดเสี่ยง สำรวจจุดติดตั้งกล้องวงจรปิดเพื่อเช็คสภาพที่ชำรุดบกพร่อง พร้อมจัดทำมาตรการป้องกันอาชญากรรมในพื้นที่รับผิดชอบ

๒) การสร้างความเชื่อมั่นด้านความปลอดภัยในภาคคมนาคมขนส่งแก่ประชาชนและนักท่องเที่ยวด้วยการดูแลรักษาความปลอดภัยให้ได้มาตรฐาน โดยการกำกับและควบคุม เพื่อลดจำนวนการเกิดอุบัติเหตุ ลดความสูญเสียชีวิตและทรัพย์สินของประชาชนและนักท่องเที่ยวจากการเดินทาง และการบูรณาการความร่วมมือกับหน่วยงานที่เกี่ยวข้อง

ในการอำนวยความสะดวกและความปลอดภัยในการเดินทางของประชาชนและนักท่องเที่ยว รวมทั้งมีมาตรการป้องกันการแพร่ระบาดของเชื้อไวรัสโควิด - 19 ในภาคการคมนาคมขนส่ง โดยดำเนินการตามมาตรการเพื่อป้องกันการแพร่ระบาดครอบคลุมการคัดกรอง การควบคุมดูแลในทุกรูปแบบการเดินทาง

๓) การดำเนินโครงการส่งเสริมอาสาสมัครท่องเที่ยวและกีฬาเพื่อสร้าง เสริม พัฒนา และยกระดับประชาชน เครือข่าย และบุคลากรที่เกี่ยวข้องกับการท่องเที่ยวและกีฬาให้เป็นอาสาสมัครท่องเที่ยวและกีฬา ทำหน้าที่ให้การสนับสนุนภารกิจของกระทรวงการท่องเที่ยวและกีฬา และเสริมสร้างองค์ความรู้ให้อาสาสมัครท่องเที่ยวและกีฬามีมาตรฐานและการทำงานในทิศทางเดียวกัน โดยตั้งเป้าหมายให้มีอาสาสมัครท่องเที่ยวและกีฬาทั่วประเทศ จำนวน ๘๐,๐๐๐ คน ประกอบด้วย ผู้เข้ารับการอบรมที่ได้รับคัดเลือกจากหมู่บ้าน เจ้าหน้าที่ศูนย์ช่วยเหลือนักท่องเที่ยวจังหวัด (Tourist Asistance Center: TAC) เจ้าหน้าที่พลศึกษา อาสาสมัครตำรวจท่องเที่ยว และประชาชนทั่วไป ทั้งนี้ ได้มีการดำเนินการจัดสัมมนาเชิงปฏิบัติการเพื่อฝึกอบรมการเป็นวิทยากรหลักสูตรฝึกอบรมอาสาสมัครท่องเที่ยวและกีฬาแล้ว ๒ รุ่น รวม ๒๐๔ คน

๔) การจัดเก็บค่าธรรมเนียมการท่องเที่ยวภายในประเทศของนักท่องเที่ยวชาวต่างชาติ โดยกองทุนเพื่อส่งเสริมการท่องเที่ยวไทย ได้รับการจัดตั้งขึ้นตามพระราชบัญญัตินโยบายการท่องเที่ยวแห่งชาติ พ.ศ. ๒๕๕๑ และที่แก้ไขเพิ่มเติม ซึ่งมีวัตถุประสงค์เพื่อใช้เป็นทุนหมุนเวียนในการพัฒนาการท่องเที่ยว การสร้างขีดความสามารถในการแข่งขันให้อุตสาหกรรมท่องเที่ยว การพัฒนาทักษะด้านการบริหาร การตลาด หรือการอนุรักษ์ทรัพยากรการท่องเที่ยวในชุมชน การดูแลรักษาคุณภาพแหล่งท่องเที่ยว การส่งเสริมสินค้าทางการท่องเที่ยวใหม่ ๆ ในท้องถิ่น รวมทั้งการจัดให้มีการประกันภัยแก่นักท่องเที่ยวชาวต่างชาติในระหว่างท่องเที่ยวภายในประเทศ โดยเงินของกองทุนฯ ให้ใช้จ่ายเพื่อกิจการดังต่อไปนี้

(๑) เป็นเงินอุดหนุนหรือเงินให้กู้ยืมแก่หน่วยงานของรัฐ เพื่อนำไปใช้ดำเนินงานตามนโยบายหรือแผนพัฒนาการท่องเที่ยวแห่งชาติ รวมทั้งแผนปฏิบัติการพัฒนาการท่องเที่ยว

(๒) เป็นค่าใช้จ่ายในการช่วยเหลือหรือสนับสนุนการท่องเที่ยว รวมทั้งเพื่อสนับสนุนการศึกษา การค้นคว้า การวิจัย การฝึกอบรม การประชุม การประชาสัมพันธ์และการเผยแพร่ข้อมูล

(๓) เป็นค่าใช้จ่ายในการจัดให้มีการประกันภัยแก่นักท่องเที่ยวชาวต่างชาติในระหว่างท่องเที่ยวภายในประเทศ

(๔) เป็นค่าใช้จ่ายในการบริหารกองทุน ซึ่งการจัดเก็บค่าธรรมเนียมนอกจากจะนำไปใช้เป็นค่าใช้จ่ายในการช่วยเหลือหรือสนับสนุนการท่องเที่ยว โดยการพัฒนาแหล่งท่องเที่ยวที่มีความเสื่อมโทรม รวมถึงการปรับปรุงสิ่งอำนวยความสะดวก และพัฒนาสาธารณูปโภคต่างๆ ในแหล่งท่องเที่ยวให้มีความปลอดภัยทั้งด้านสุขอนามัย และปลอดภัยต่อชีวิตและทรัพย์สิน เพื่อส่งเสริมให้เป็นการท่องเที่ยวของคนทั้งมวลแล้ว การจัดเก็บค่าธรรมเนียมยังสามารถนำมาใช้จ่ายในการจัดให้มีการประกันภัยแก่นักท่องเที่ยวชาวต่างชาติในระหว่างท่องเที่ยวภายในประเทศ ซึ่งนักท่องเที่ยวจะได้รับความคุ้มครองจากอุบัติเหตุที่อาจเกิดขึ้นระหว่างพำนักในประเทศไทย โดยจะได้รับการเยียวยารักษาภายใต้ความคุ้มครองของประกันภัย เพื่อเป็นการสร้างความเชื่อมั่นด้านความปลอดภัยให้กับนักท่องเที่ยวชาวต่างชาติที่เดินทางมาท่องเที่ยวในประเทศไทย

กระทรวงการท่องเที่ยวและกีฬาจึงได้พิจารณาถึงอัตราเงินเฟ้อในอนาคต รวมทั้งการพิจารณาเปรียบเทียบค่าธรรมเนียมหรือภาษีด้านการท่องเที่ยวว่าอยู่ในระดับเดียวกับประเทศอื่นโดยทั่วไปที่มิได้มีวัตถุประสงค์ในการจำกัดจำนวนนักท่องเที่ยว (ราคาตลาด) การคำนึงถึงความสะดวกต่อการบริหารจัดการ การขยายขอบเขตความคุ้มครองของประกันภัยให้ครอบคลุมมากขึ้นจากที่ผ่านมา ประกอบกับแนวความคิดที่เห็นว่า การพิจารณาปรับเพิ่มค่าธรรมเนียมการท่องเที่ยวไม่ควรจะดำเนินการบ่อยครั้งเกินไป เนื่องจากจะส่งผลกระทบด้านลบต่อความรู้สึกของนักท่องเที่ยว ซึ่งส่งผลต่อการตัดสินใจเดินทางเข้ามาท่องเที่ยวในประเทศไทย รวมถึงการสูญเสียงบประมาณในการประชาสัมพันธ์การปรับขึ้นค่าธรรมเนียมในแต่ละครั้งอย่างไม่จำเป็น จึงนำไปสู่การกำหนดอัตราค่าธรรมเนียมการท่องเที่ยวที่ ๓๐๐ บาท โดยขณะนี้อยู่ในขั้นตอนที่สำนักงานเลขาธิการคณะรัฐมนตรีได้แจ้งเวียนขอความคิดเห็นจากหน่วยงานต่าง ๆ เพื่อประกอบการพิจารณาของคณะรัฐมนตรีต่อไป

๕.๔.๕ ส่งเสริมให้เกิดการกระจายรายได้จากธุรกิจท่องเที่ยวสู่ชุมชน

๑) กิจกรรมการส่งเสริมและพัฒนาต้นแบบโฮมสเตย์ที่มีการจัดการและให้บริการ ที่เน้นด้านสุขภาพ (Healthy Homestay) เพื่อส่งเสริมและพัฒนาโฮมสเตย์ที่ผ่านการรับรองมาตรฐานโฮมสเตย์ไทยผ่านการอบรมและพัฒนาศักยภาพโฮมสเตย์ และจัดอบรมพัฒนาศักยภาพโฮมสเตย์ เพื่อเสริมสร้างจุดเด่นจากต้นทุนทางวัฒนธรรมทางสังคม และนำไปสู่การท่องเที่ยวคุณภาพสูง อย่างสร้างสรรค์ ด้วยอาหาร และกิจกรรม เพื่อสุขภาพ สอดคล้องกับโมเดลอารมณ์ดี มีความสุข (Happy Model)

๒) กิจกรรมการส่งเสริมและพัฒนาต้นแบบโฮมสเตย์ที่เป็นมิตรกับสิ่งแวดล้อม (Eco-Friendly Homestay) เพื่อรองรับการท่องเที่ยวที่เป็นมิตรกับสิ่งแวดล้อม และให้เกิดความยั่งยืนในการพัฒนาการท่องเที่ยวในระดับชุมชน

๓) การส่งเสริมและพัฒนาศักยภาพที่พักนักเดินทาง (Home Lodge) โดยได้ดำเนินการจัดการอบรมการส่งเสริมและพัฒนาศักยภาพที่พักนักเดินทาง (Home Lodge) ให้แก่ผู้ประกอบการขนาดกลาง และขนาดเล็กเพื่อสร้างความเข้าใจหลักเกณฑ์คุณภาพของที่พักนักเดินทาง (Home Lodge) และนำหลักเกณฑ์คุณภาพที่พักนักเดินทาง (Home Lodge) มาเป็นแนวทางในการส่งเสริมเพื่อยกระดับคุณภาพการให้บริการของผู้ประกอบการขนาดกลางและขนาดเล็ก รวมถึงชุมชน เพื่อกระตุ้นให้เกิดการใช้จ่ายด้านการท่องเที่ยวภายในประเทศ และกระจายรายได้สู่ชุมชนอย่างทั่วถึง

๔) โครงการพัฒนาต่อยอดสินค้าท่องเที่ยวเชิงสร้างสรรค์และวัฒนธรรมด้วยทรัพย์สินทางปัญญา ประจำปีงบประมาณ พ.ศ. ๒๕๖๕ โดยจัดกิจกรรมอบรมเพิ่มศักยภาพเสริมสร้างองค์ความรู้ในด้านทรัพย์สินทางปัญญา การสร้างแบรนด์ และการตลาดระบบออนไลน์ให้แก่ผู้ประกอบการจำนวน ๒๗ ราย จัดทีมผู้เชี่ยวชาญ/นักออกแบบ ให้คำปรึกษาแนะนำและร่วมพัฒนาออกแบบเครื่องหมายการค้า และบรรจุภัณฑ์/ฉลาก ทั้งนี้ ได้ส่งมอบต้นแบบเครื่องหมายการค้า จำนวน ๑๓ เครื่องหมายการค้าและต้นแบบบรรจุภัณฑ์/ฉลาก (Phototype) จำนวน ๑๔ สินค้าให้แก่ผู้ประกอบการโดยมีผู้ประกอบการยื่นคำขอจดทะเบียนเครื่องหมายการค้า ๑๓ คำขอ และลิขสิทธิ์ ๖ คำขอ รวมทั้งสิ้น ๑๙ คำขอ

๕) โครงการ Local X รวมพลังพัฒนาเศรษฐกิจชุมชนให้เติบโตแบบ Exponentialยกกำลังทวีคูณ คือ การนำแนวคิด Collaboration สร้างโมเดลหุ้นความสำเร็จระหว่างพันธมิตรภาครัฐภาคการศึกษา ภาคเอกชน เครือข่ายต่างประเทศมาทำงานร่วมกับชุมชน โดยสรรหาพันธมิตรที่มีความเชี่ยวชาญเฉพาะด้านมาร่วม Co - Creation Workshop สร้างสรรค์ผลงานนวัตกรรมสินค้าบริการท่องเที่ยวใหม่ๆหรือผลิตภัณฑ์ชุมชนที่มีคุณค่าร่วมกัน ในพื้นที่ ๒ จังหวัด คือจังหวัดเพชรบุรี และจังหวัดเชียงราย โดยในพื้นที่บ้านไร่กร่าง อำเภอบ้านลาด จังหวัดเพชรบุรี ได้จัดกิจกรรมทุ่งนาป่าตาล สนามทดลองความหวานกลางธรรมชาติ กิจกรรมบัวลอยโตนดสุขพาเพลิน กิจกรรมสานใยรักจากใบตาล และกิจกรรมอีโป้งโยงใจ และในพื้นที่บ้านน้ำม้า อำเภอเชียงของ จังหวัดเชียงราย ได้จัดกิจกรรมแพนด้าตะลุยทุ่ง กิจกรรมอาหารมื้อนี้ ฝีมือฉันเอง กิจกรรมมหัศจรรย์แห่งข้าว (ฮิมดอย) และกิจกรรมไขปริศนาวิถีชาวเกษตร

- ซึ่งการพัฒนาความร่วมมือรูปแบบ Collaboration นี้จะช่วยยกระดับเศรษฐกิจชุมชนให้เติบโตแบบ Exponential ยกกำลังทวีคูณ จากแนวคิดและมุมมองใหม่ ๆ

ที่ได้รับจากพันธมิตรที่มาร่วมคิด ร่วมทำ ซึ่งจะช่วยเปิดตลาดนักท่องเที่ยวกลุ่มใหม่และมีผลิตภัณฑ์ชุมชนรูปแบบใหม่ ๆ สร้างช่องทางรายได้ใหม่ ๆ (New Revenue Model) ช่วยส่งเสริมเศรษฐกิจชุมชนให้เข้มแข็งและยั่งยืน

๖) โครงการพัฒนาเส้นทางท่องเที่ยวชุมชนต้นแบบ BCG & Happy Model โดยพัฒนาเส้นทางท่องเที่ยวชุมชนต้นแบบเชื่อมโยงผลิตภัณฑ์ท้องถิ่น (OTOP) และสินค้าบ่งชี้ทางภูมิศาสตร์ (GI) ภายใต้แนวคิด BCG Economy Model ซึ่งมีวัตถุประสงค์เพื่อสร้างมูลค่าเพิ่มให้แก่การท่องเที่ยวชุมชนโดยได้คัดสรรชุมชน ผลิตภัณฑ์โอทอป และสินค้า GI ภายใต้แนวคิด BCG & Happy Model ตามนโยบายของรัฐบาลมาจัดทำเป็นข้อมูลสินค้าท่องเที่ยวชุมชน ข้อมูลผลิตภัณฑ์โอทอป และข้อมูลสินค้า GI เพื่อสร้างประสบการณ์อันทรงคุณค่าให้แก่นักท่องเที่ยว และสร้างสมดุลทั้งเศรษฐกิจ สังคม และสิ่งแวดล้อมให้แก่ชุมชน ซึ่งการจัดโครงการสามารถนำไปต่อยอดการตลาดร่วมกับพันธมิตร โดยนำเข้าข้อมูลที่ได้รับการสร้างสรรค์แล้วไปใช้ในการดำเนินงานส่งเสริมการตลาดและการขาย ประกอบด้วย

๖.๑) การท่องเที่ยวชุมชน ๑๓ รูปแบบ ได้แก่ ชุมชนท่องเที่ยวเชิงเกษตร ชุมชนท่องเที่ยวสำหรับกลุ่มบริษัท ชุมชนท่องเที่ยวเชิงสร้างสรรค์ ชุมชนท่องเที่ยวเชิงวัฒนธรรม ชุมชนท่องเที่ยวสำหรับคนทำงานชุมชนท่องเที่ยวเชิงผจญภัย ชุมชนท่องเที่ยวเชิงอาหาร ชุมชนท่องเที่ยวโฮมสเตย์ ชุมชนท่องเที่ยวเพื่อการเรียนรู้ชุมชนท่องเที่ยวอย่างรับผิดชอบ ชุมชนท่องเที่ยวสำหรับโรงเรียนและครอบครัว ชุมชนท่องเที่ยวเชิงจิตอาสาและชุมชนท่องเที่ยวเชิงสุขภาพ ความงาม

๖.๒) ผลิตภัณฑ์ท้องถิ่น

- **เครื่องดื่ม** เปลี่ยนพืชผักสมุนไพร และผลไม้ในท้องถิ่นให้เป็นผลิตภัณฑ์โอทอป เช่น ชาอัสสัม ชาอู่หลงเบอร์ ๑๒ กาแฟสดบ้านดง สาโทสักทองแพร่ เครื่องดื่มแก่นตะวันชนิดแห่ง ข้าวหอมมะลิผงพร้อมชง น้ำลูกยอ น้ำทุเรียน เป็นต้น
- **อาหาร** เช่น แคปหมูกระจกแม่แช่ม ทอดมันปลากรายโกเนี้ยว หมูยอ หมี่โคราช มะนาวอบน้ำผึ้ง เป็นต้น
- **สมุนไพร** พืชสมุนไพร ที่ถือเป็นมรดกทางปัญญาที่มีการศึกษาและสืบสานมาต่อยอดเป็นผลิตภัณฑ์โอทอปสมุนไพร โดยเลือกใช้พืชสมุนไพรที่แตกต่างกันออกไปในแต่ละท้องถิ่น เช่น ลูกประคบ ยาดม ยาสระผม ผลิตภัณฑ์ดูแลผิวพรรณ ชาสมุนไพร เป็นต้น
- **ของใช้** งานช่างท้องถิ่นที่ถูกผนวกรวมกับดีไซน์ร่วมสมัย ทำให้สินค้าโอทอปหมวดเครื่องใช้กลายเป็นสินค้าของที่ระลึก ที่น่าซื้อมาเป็นตกแต่งบ้าน ของฝาก

ของสะสม เช่น งานแกะสลักไม้ เครื่องเงิน เครื่องทอง จานกาบหมาก เครื่องปั้นดินเผา เรือฉลอง จำลอง เป็นต้น

- **ผ้า และเครื่องแต่งกาย** เช่น ผ้าไหมยกดอกลำพูน ผ้าถุงจกไหม ผ้าซิ่นตีนจกลายโบราณ ผ้าฝ้าย ผ้าไหมย่อมสีธรรมชาติ

๖.๓) สินค้าบ่งชี้ทางภูมิศาสตร์ ซึ่งจุดเด่นของสินค้า GI ในแต่ละภาคของประเทศไทย มีดังนี้

- **ภาคเหนือ** เช่น ข้าวก่ำล้านนา ศิลาดล ผ้าตีนจก ผ้าตีนจกแม่แจ่ม ชาเชียงราย กาแฟดอยช้าง กาแฟดอยตุง ข้าวเหนียวเขี้ยวงู สับปะรดนางแล สับปะรดภูแล กล้วยไข่ กำแพงเพชร ชามไก่ลำปาง เป็นต้น

- **ภาคตะวันออกเฉียงเหนือ** เช่น ข้าวหอมมะลิดินภูเขาไฟ ผ้าไหมมัดหมี่ซินตีนแดง ผ้าไหมแพรวา ลิ้นจี่นครพนม สับปะรดท่าอุเทน กาแฟดงมะไฟ ไวน์เขา ใหญ่ เครื่องปั่นดินเผาด่านเกวียน เป็นต้น

- **ภาคกลาง** เช่น ลิ้นจี่บางขุนเทียน ส้มโอนครชัยศรี นิลเมืองกาญจน์ กระท้อนห่อบางกร่าง มะม่วงยายกล่ำ กล้วยหอมทองปทุม มะพร้าวทับสะแก มะนาวเพชรบุรี เป็นต้น

- **ภาคตะวันออก** เช่น มะม่วงน้ำดอกไม้สีทองบางคล้า พริกไทยจันท์ เสื่อจันทบูร ครกหินอ่างศิลา มะยงชิด มะปรางหวาน ปลาสลิดบางบ่อ สับปะรดตราดสีทอง เป็นต้น

- **ภาคใต้** เช่น กาแฟเขาทะลุ กล้วยเล็บมือนาง ส้มโอทับทิมสยาม ปลากุเลาเค็มตากใบ ลองกองตันหยงมัส ข้าวสารสังฆ์หยด ลูกหยีมะรัง มุกภูเก็ต เป็นต้น

๕.๕ พัฒนาการค้าการลงทุนเพื่อมุ่งสู่การเป็นชาติการค้า การบริการ และการลงทุนในภูมิภาค

๕.๕.๑ ส่งเสริมการค้าชายแดนและแก้ไขปัญหาการค้าชายแดน

๑) ส่งเสริมการค้าชายแดน ดำเนินการดังนี้

๑.๑) กระทรวงพาณิชย์ จัดกิจกรรมเพื่อส่งเสริมการค้าชายแดน เช่น งานมหกรรมการค้าชายแดน จับคู่เจรจาธุรกิจ พัฒนาผู้ประกอบการในพื้นที่ชายแดน เป็นต้น ทั้งนี้ มูลค่าการค้าชายแดนและผ่านแดนในปี ๒๕๖๔ ตั้งแต่เดือนมกราคม - ธันวาคม มีมูลค่า ๑,๗๑๕,๓๔๕ ล้านบาท ขยายตัวร้อยละ ๓๐.๐๓ เทียบกับช่วงเดียวกันของปีก่อน โดยเป็นมูลค่าการส่งออก ๑,๐๓๑,๓๓๐ ล้านบาท มูลค่าการนำเข้า ๖๘๔,๐๑๕ ล้านบาท และในปี ๒๕๖๕

ณ เดือนมกราคม มีมูลค่าการค้าชายแดนและผ่านแดน ๑๔๑,๐๗๒ ล้านบาท ขยายตัวร้อยละ ๙.๔๙ เทียบกับช่วงเดียวกันของปีก่อน เป็นมูลค่าการส่งออก ๗๗,๖๙๔ ล้านบาท และมูลค่าการนำเข้า ๖๓,๓๗๘ ล้านบาท

๑.๒) กระทรวงการต่างประเทศ จัดประชุมหารือร่วมกับภาคเอกชนเพื่อขับเคลื่อนความร่วมมือทางเศรษฐกิจอิรวดี-เจ้าพระยา-แม่โขง (ACMECS) ให้เป็นรูปธรรม เมื่อวันที่ ๒ เมษายน ๒๕๖๔ โดยเอกอัครราชทูตประจำกระทรวง (นางอรุณรุ่ง โพธิ์ทอง ฮัมฟรีย์ส) เป็นประธานการประชุม ผู้เข้าร่วมประชุมประกอบด้วย กระทรวงการต่างประเทศ กระทรวงคมนาคม สภาธุรกิจ ACMECS ประเทศไทย และคณะกรรมการร่วมภาคเอกชน ๓ สถาบัน (กกร.) เพื่อหาแนวทางขับเคลื่อนความร่วมมือฯ โดยเฉพาะการมีส่วนร่วมของภาคเอกชนไทยในโครงการของ ACMECS ซึ่งเป็นประโยชน์ต่ออนุภูมิภาคลุ่มน้ำโขงโดยรวม และเห็นพ้องร่วมกันว่า ACMECS มีบทบาทสำคัญในการส่งเสริมการค้าและการลงทุนข้ามพรมแดน โดยส่งเสริมให้เกิดระบบนิเวศที่เอื้อต่อเศรษฐกิจดิจิทัล การใช้จ่ายผ่านระบบอิเล็กทรอนิกส์ (e-Payment) การอำนวยความสะดวกในการส่งเงินกลับประเทศของแรงงานต่างด้าว การสอดประสานกันทางกฎระเบียบและการพัฒนาพื้นที่ควบคุมร่วมกัน (Common Control Area)

๑.๓) กระทรวงการต่างประเทศ รายงานผลการหารือทางโทรศัพท์ระหว่างพลเอก ประยุทธ์ จันทร์โอชา นายกรัฐมนตรี กับนายฝ่าม มิงห์ จิ๋งห์ นายกรัฐมนตรีสาธารณรัฐสังคมนิยมเวียดนาม เพื่อแสดงความยินดีในโอกาสที่นายฝ่าม มิงห์ จิ๋งห์ ได้รับการแต่งตั้งให้ดำรงตำแหน่งนายกรัฐมนตรีสาธารณรัฐสังคมนิยมเวียดนาม เมื่อวันที่ ๑๒ พฤษภาคม ๒๕๖๔ และนายดอน ปรมัตถ์วินัย รองนายกรัฐมนตรีและรัฐมนตรีว่าการกระทรวงการต่างประเทศ หารือทางโทรศัพท์กับนายบุ่ย แทงห์ เซิน รัฐมนตรีว่าการกระทรวงการต่างประเทศเวียดนาม ในโอกาสเข้ารับหน้าที่อย่างเป็นทางการ เมื่อวันที่ ๑๙ พฤษภาคม ๒๕๖๔ โดยทั้งสองฝ่ายยืนยันความเป็นหุ้นส่วนทางยุทธศาสตร์ที่เข้มแข็ง (Strengthened Strategic Partnership) ระหว่างสองประเทศ และได้เน้นย้ำความสำคัญของการส่งเสริมความร่วมมือด้านเศรษฐกิจ เพื่อเพิ่มพูนการค้าและการลงทุนระหว่างกัน รวมทั้งผลักดันให้เศรษฐกิจทั้งสองประเทศมีความเชื่อมโยงกันมากยิ่งขึ้น โดยฝ่ายไทยขอให้ฝ่ายเวียดนามให้การคุ้มครองและดูแลภาคธุรกิจไทยที่ลงทุนในเวียดนามด้วยดีต่อไป พร้อมทั้งย้ำบทบาทที่สร้างสรรค์ของเอกชนไทยในการสนับสนุนพัฒนาการทางเศรษฐกิจและอุตสาหกรรมของเวียดนามอย่างต่อเนื่อง

๒) ลดอุปสรรคและแก้ปัญหาการค้าชายแดน

๒.๑) การแก้ไขปัญหาการค้าข้ามแดนไทย-สปป.ลาวในช่วงที่มีการแพร่ระบาดของโควิด - 19

๒.๑.๑) กระทรวงพาณิชย์จัดประชุมร่วมกับ สปป.ลาว กรณีกระทรวงอุตสาหกรรมและการค้า สปป.ลาว ออกประกาศห้ามนำเข้าอาหารทะเลสด และแช่แข็งจากประเทศที่มีการระบาดของโรคโควิด - 19 ชั่วคราว เมื่อวันที่ ๑๒ มกราคม ๒๕๖๔ โดยมีปลัดกระทรวงพาณิชย์ (ฝ่ายไทย) เป็นประธานร่วมกับอธิบดีกรมควบคุมโรค (ฝ่าย สปป.ลาว) มติที่ประชุมเห็นชอบให้จัดตั้ง “คณะทำงานร่วมหารือกับฝ่าย สปป.ลาว เพื่อยืนยันความปลอดภัยของอาหารทะเลไทย” เพื่อหารือเชิงลึกในรายละเอียดและกำหนดแนวปฏิบัติในการส่งออกอาหารทะเลระหว่างไทย และ สปป.ลาว ปัจจุบัน สปป.ลาว ได้ยกเลิกมาตรการห้ามนำเข้าฯ ตั้งแต่วันที่ ๒๒ เมษายน ๒๕๖๔ รวมเป็นระยะเวลา ๔ เดือน นับตั้งแต่ห้ามนำเข้าฯ เมื่อวันที่ ๒๔ ธันวาคม ๒๕๖๓ ทำให้ประเทศไทยสามารถส่งออกสินค้าอาหารทะเลสดและแช่แข็งได้ปกติ

๒.๑.๒) กระทรวงการต่างประเทศจัดประชุมหารือระหว่างปลัดกระทรวงการต่างประเทศของไทย - สปป.ลาว เมื่อวันที่ ๒๕ มกราคม ๒๕๖๔ โดยผลักดันให้ฝ่ายลาวกลับมาเปิดช่องทางการขนส่งสินค้าระหว่างไทย-ลาวอีกครั้ง เพื่อกระตุ้นการค้าชายแดนและส่งเสริมวิถีชีวิตของประชาชนริมฝั่งโขง ซึ่ง สปป.ลาว เห็นพ้องและพร้อมจะช่วยผลักดันหน่วยงานฝ่ายลาวที่เกี่ยวข้องต่อไป นอกจากนั้น ได้มีการหารือประเด็น สปป.ลาว ออกประกาศห้ามการนำเข้าอาหารทะเลสดและแช่แข็งจากประเทศที่มีการแพร่ระบาดของโรคโควิด - 19 เป็นการชั่วคราว ซึ่งรวมถึงประเทศไทย โดยขอให้กระทรวงการต่างประเทศ สปป.ลาว ช่วยผลักดันกับหน่วยงานฝ่ายลาวที่เกี่ยวข้องให้มีการประชุมคณะทำงานร่วมไทย-ลาว เพื่อแก้ไขปัญหานี้

๒.๑.๓) กระทรวงพาณิชย์ ผลักดันเปิดช่องทางผ่านแดนภายใต้มาตรการป้องกันการแพร่ระบาดของโรคโควิด - 19 จำนวน ๓ แห่ง คือ (๑) จุดผ่อนปรนการค้าบ้านแจมป๋อง จังหวัดเชียงราย (๒) จุดผ่านแดนถาวรท่าเทียบเรือนครพนม จังหวัดนครพนม และ (๓) จุดผ่านแดนถาวรบ้านปากแซง จังหวัดอุบลราชธานี โดยกระทรวงพาณิชย์ประสานสำนักงานส่งเสริมการค้าในต่างประเทศ ณ เวียงจันทน์ เพื่อติดตามความคืบหน้าการพิจารณาเปิดด่านท้องถิ่นของ สปป.ลาว และแจ้งผู้ว่าราชการจังหวัด ๓ แห่ง เพื่อเตรียมความพร้อมและพิจารณาเปิดด่านข้างต้นทันทีที่ สปป.ลาว เปิดด่านชายแดน

๒.๑.๔) กระทรวงพาณิชย์ ผลักดันการเปิดจุดผ่านแดนทางภาคใต้ในจังหวัดนราธิวาส ซึ่งปิดในช่วงสถานการณ์การแพร่ระบาดของโรคโควิด - 19 ได้แก่ ด่านเป็งกาลันกูโบ ตรงข้ามกับด่านตากใบ และด่านบูกิตบุหงา ตรงข้ามกับด่านบูเก๊ะตา โดยประสานสำนักงานส่งเสริมการค้าในต่างประเทศ ณ กรุงกัวลาลัมเปอร์ ประเทศมาเลเซีย ดำเนินการ ทั้งนี้ ประเทศมาเลเซียแจ้งยืนยันการเปิดด่านทั้ง ๒ แห่ง ในวันที่ ๑๕ พฤศจิกายน ๒๕๖๔

๒.๒) การแก้ไขปัญหา กรณีกรมการค้า กระทรวงพาณิชย์เมียนมาออกประกาศไม่อนุญาตให้นำเข้าสินค้าเครื่องดื่ม ชากาแฟและนมข้น ผ่านทางชายแดนเป็นการชั่วคราว โดยมีผลบังคับใช้วันที่ ๑ พฤษภาคม ๒๕๖๔ สรุปแนวทางแก้ไข ดังนี้

๒.๒.๑) มาตรการเร่งด่วน

- ก่อนมีผลบังคับใช้: กระทรวงพาณิชย์ ประสานกรมศุลกากร อำนวยความสะดวกการตรวจปล่อยสินค้า เพื่อให้ผู้ประกอบการส่งออกสินค้าได้สะดวกและรวดเร็ว

- หลังมีผลบังคับใช้:

(๑) การขนส่งทางเรือ โดยสภาผู้ส่งสินค้าทางเรือแห่งประเทศไทย (สรท.) อำนวยความสะดวกในการส่งออกสินค้าทางเรือ และกระทรวงพาณิชย์ประสานส่วนราชการที่เกี่ยวข้อง และท่าเรือย่างกุ้ง/ท่าเรืออื่น ๆ ในเมียนมา เพื่ออำนวยความสะดวกการนำสินค้าไทยออกจากท่าเรืออย่างรวดเร็ว

(๒) การขนส่งทางอากาศ โดยกระทรวงพาณิชย์ประสานสายการบินอำนวยความสะดวก/ให้ความช่วยเหลือค่าขนส่งอัตราพิเศษแก่สินค้าที่มีอายุการเก็บรักษาสั้น หรือจำเป็นต้องขนส่งทางอากาศ

(๓) การหาตลาดใหม่ทดแทน เพื่อกระจายความเสี่ยง โดยให้ความช่วยเหลือภาคเอกชนหาตลาดส่งออกใหม่เพื่อทดแทนตลาดเมียนมา

๒.๒.๒) ดำเนินการเจรจากับฝ่ายเมียนมาทุกช่องทางเพื่อแก้ไขปัญหาการค้าชายแดนเชิงลึก

๒.๓) การอำนวยความสะดวกในการค้าผ่านแดน

กระทรวงมหาดไทย ดำเนินการอำนวยความสะดวกในการออกหนังสือผ่านแดนด้วยระบบอิเล็กทรอนิกส์ (E-Border pass) โดยให้บริการออกหนังสือผ่านแดนแก่คนไทย เช่น นักลงทุนไทย และผู้ขับรถขนส่งสินค้า เพื่อใช้ในการสัญจรข้ามแดนไปยังประเทศเพื่อนบ้าน ถือเป็นการส่งเสริมการค้าขายชายแดนให้ขยายตัวเพิ่มขึ้น

๕.๕.๒ ส่งเสริมธุรกิจการค้าปลีกพาณิชย์อิเล็กทรอนิกส์ (e-Commerce) ข้ามพรมแดน

๑) กระทรวงดิจิทัลเพื่อเศรษฐกิจและสังคม ดำเนินโครงการจำหน่ายสินค้าชุมชนผ่านระบบ e-Commerce โดยบริษัท ไปรษณีย์ไทย จำกัด จัดสัมมนา ฝึกอบรมให้ความรู้และพัฒนาผู้ประกอบการให้เป็นผู้ค้าสินค้าออนไลน์ผ่านเว็บไซต์ thailandpostmart.com รวมทั้งเปิดจุดรับสมัครลงทะเบียนสมาชิกจำหน่ายสินค้าร่วมกับหน่วยงานต่างๆ โดยมีร้านค้าเข้าให้ความสนใจและสมัครเข้าร่วม รวม ๖,๕๔๔ ร้านค้า เป็นร้านค้าทั่วไป ๓,๒๔๑ ร้านค้า และร้านค้าชุมชน

๓,๓๐๓ ร้านค้า ทั้งนี้ ตั้งแต่เดือนมกราคม ๒๕๖๔ - มีนาคม ๒๕๖๕ มีรายได้จากการจำหน่ายสินค้าผ่านช่องทางออฟไลน์ ณ ที่ทำการไปรษณีย์ และออนไลน์รวม ๒๑๕,๔๑๐,๘๔๔ ล้านบาท

๒) กระทรวงการต่างประเทศ เตรียมความพร้อมโครงการฝึกอบรมออนไลน์เพื่อส่งเสริมผู้ประกอบการ SMEs ไทยเข้าสู่ตลาดจีนผ่านการพาณิชย์อิเล็กทรอนิกส์ข้ามพรมแดน โดยกงสุลใหญ่ ณ นครเฉิงตู (นางทิพย์วรรณ ศุภมิตรกิจจา) พร้อมคณะ เข้าพบและหารือร่วมกับนายหยู จื้อผิง เลขาธิการพรรคคอมมิวนิสต์จีนประจำวิทยาลัยอาชีวศึกษานครเฉิงตู และผู้บริหารระดับสูงในประเด็นความร่วมมือด้านการศึกษาระหว่างวิทยาลัยฯ กับมหาวิทยาลัยของไทย และเตรียมความพร้อมโครงการฝึกอบรมออนไลน์เพื่อส่งเสริมผู้ประกอบการ SMEs ไทยเข้าสู่ตลาดจีนผ่านการพาณิชย์อิเล็กทรอนิกส์ข้ามพรมแดน ซึ่งจะดำเนินการระหว่างวันที่ ๒๔ มีนาคม - ๒๒ พฤษภาคม ๒๕๖๔

๓) กระทรวงคมนาคม ดำเนินการ

๓.๑) **ก่อสร้างศูนย์การขนส่งชายแดน จังหวัดนครพนม** โดยมีแนวคิดให้เป็นศูนย์รวบรวมหน่วยงานที่เกี่ยวข้องด้านการค้าชายแดน เพื่ออำนวยความสะดวกในการขนส่งสินค้าบนเส้นทางสาย R12 (ไทย-ลาว-เวียดนาม-จีนตอนใต้) ผ่านสะพานมิตรภาพไทย-ลาวแห่งที่ ๓ ซึ่งปัจจุบันอยู่ระหว่างการก่อสร้างศูนย์ฯ และคาดว่าจะดำเนินการแล้วเสร็จในปี ๒๕๖๘ ทั้งนี้ เมื่อวันที่ ๒๒ ตุลาคม ๒๕๖๔ ภาคเอกชนได้ยื่นซองเอกสารข้อเสนอ เพื่อทำหน้าที่บริหารจัดการและบำรุงรักษา โดยกระทรวงฯ อยู่ระหว่างพิจารณาคุณสมบัติ และได้กำหนดแผนการลงนามในสัญญาร่วมลงทุนกับเอกชน ภายในเดือนกรกฎาคม ๒๕๖๕

๓.๒) **จัดตั้งศูนย์เปลี่ยนถ่ายรูปแบบการขนส่งสินค้าเชียงของ จังหวัดเชียงราย** เพื่ออำนวยความสะดวกด้านโครงสร้างพื้นฐาน และเป็นศูนย์กลางด้านโลจิสติกส์ในภาคเหนือ สามารถรองรับการเปลี่ยนถ่ายตู้สินค้า และการเปลี่ยนหัวลาก-หางพ่วงระหว่างรถบรรทุกไทยกับรถบรรทุกต่างประเทศ รวมทั้งรองรับการขนส่งต่อเนื่องหลายรูปแบบ (Multimodal Transport) โดยมีพื้นที่รองรับการเชื่อมโยงกับระบบราง ผ่านแนวรถไฟทางคู่ สายเด่นชัย-เชียงราย-เชียงของ ปัจจุบัน อยู่ระหว่างคัดเลือกภาคเอกชนเข้าร่วมลงทุนในกิจการของรัฐ (Public Private Partnership: PPP) เพื่อทำหน้าที่บริหารจัดการและการบำรุงรักษา (Operation & Management) ซึ่งคาดว่าจะลงนามสัญญาร่วมทุนได้ภายในเดือนสิงหาคม ๒๕๖๕

๕.๕.๓ ปรับปรุงระบบบริหารจัดการการนำเข้าส่งออกสินค้าบริเวณด่านชายแดน

กระทรวงการคลัง โดยกรมศุลกากรจัดทำร่างระเบียบโครงการเชื่อมโยงการนำระบบตรวจสอบตู้คอนเทนเนอร์สินค้าด้วยเครื่อง x-Ray / CCTV มาใช้ในการตรวจปล่อยเสร็จเรียบร้อยแล้ว และได้จัดประชุมคณะทำงานร่างระเบียบปฏิบัติสำหรับการตรวจปล่อยสินค้า

ด้วยระบบเอกซเรย์ (x-Ray) ระบบโทรทัศน์วงจรปิด (CCTV) ระบบยานพาหนะผ่านแดน (Vehicle Information System: VIS) และระบบตรวจสอบป้ายทะเบียนยานพาหนะ (License Plate Recognition System: LPRs) เมื่อวันที่ ๒๙ กันยายน ๒๕๖๔ โดยที่ประชุมได้ให้ข้อสังเกตและแนวทางการปรับร่างโครงการฯ เพื่อให้เป็นไปอย่างถูกต้อง และรัดกุมยิ่งขึ้น ปัจจุบันฝ่ายเลขานุการคณะทำงานฯ อยู่ระหว่างแก้ไขปรับปรุงร่างระเบียบโครงการฯ ก่อนเสนอเข้าที่ประชุมคณะทำงานเพื่อพิจารณาต่อไป รวมทั้งจัดทำรายงานผลการติดตามการพัฒนา Local Profile ของสำนักงานศุลกากรกรุงเทพ และสำนักงานศุลกากรตรวจสินค้าท่าอากาศยานสุวรรณภูมิ ภายใต้โครงการเพิ่มประสิทธิภาพ Local Profile สำหรับสำนักงานศุลกากรและด่านศุลกากรเสร็จเรียบร้อยแล้ว

๕.๖ พัฒนาสาธารณูปโภคพื้นฐาน

๕.๖.๑ พัฒนาโครงสร้างพื้นฐานด้านคมนาคมให้ครอบคลุมพื้นที่ทั่วประเทศและสามารถรองรับการขนส่งและการเดินทางต่อเนื่องหลายรูปแบบได้อย่างไร้รอยต่อ ผลการดำเนินงานที่สำคัญในด้านการพัฒนาโครงสร้างพื้นฐานด้านคมนาคมให้ครอบคลุมพื้นที่ทั่วประเทศและสามารถรองรับการขนส่งและการเดินทางต่อเนื่องหลายรูปแบบได้อย่างไร้รอยต่อ ดังนี้

๑) การพัฒนาโครงสร้างพื้นฐานด้านคมนาคมทางถนน

(๑) ก่อสร้างแล้วเสร็จ ๒ โครงการ

- สะพานข้ามแยกบนถนน ทช.ชบ.๓๐๒๗ เชื่อม ทล.๓๑๓๘ ตำบลเขาคันทรง อำเภอศรีราชา จังหวัดชลบุรี (วันที่ ๓ มีนาคม ๒๕๖๔)
- ถนนสาย นม.๑๐๒๒ แยก ทล.๒ - บ้านหัวหนอง อำเภอโนนแดง บัวใหญ่ จังหวัดนครราชสีมา (วันที่ ๑๓ มีนาคม ๒๕๖๔)
- ทล. ๒๐๖ อำเภอพิมาย - บ้านหินดาด จังหวัดนครราชสีมา (วันที่ ๒๗ มกราคม ๒๕๖๕)

(๒) อยู่ระหว่างการก่อสร้าง อาทิ

- ทล. ๒๙๐ ถนนวงแหวนรอบเมืองนครราชสีมา ตอน แยก ทล. ๒๐๖๘ – บรรจบ ทล. ๒๐๕ (ด้านเหนือ) (รวมทางแยกต่างระดับ) ตอน ๒ ได้ผลงานร้อยละ ๙๘.๑๘
- ทล. ๒๙๐ ถนนวงแหวนรอบเมืองนครราชสีมา ช่วงแยก ทล. ๒๐๕ – บรรจบ ทล. ๒ (ด้านเหนือ) ได้ผลงานร้อยละ ๓๙.๑๘
- ทล. ๒๒๔/๒๒๖ ถนนวงแหวนรอบเมืองนครราชสีมา ช่วงแยก ทล. ๒๒๔ - บรรจบ ทล. ๒๒๖ (ด้านทิศใต้) ตอน ๓ ได้ผลงานร้อยละ ๓๙.๒๘

- ทล. ๑๑ แยกอินทร์บุรี - อำเภอสากเหล็ก ช่วงแยกอินทร์บุรี - บ้านหนองบัวทอง ตอน ๒ จังหวัดพิจิตร ได้ผลงานร้อยละ ๙๑.๖๔ ตอน อำเภอทับคล้อ - อำเภอสากเหล็ก ผลงานร้อยละ ๓๗.๗๕

- ทล. ๔๐๔ ตรัง - อำเภอละงู ตอน บ้านนา - บ้านสามแยก จังหวัดตรัง ได้ผลงานร้อยละ ๓๕.๒๘

- ทล. ๑๐๑ อำเภอร้องกวาง - น่าน ตอนบ้านห้วยแก๊ต - บ้านห้วยน้ำอุ่น จังหวัดแพร่ และน่าน ได้ผลงานร้อยละ ๖๙.๙๐

- ทล. ๓๑๗ จันทบุรี - สระแก้ว ตอนอำเภอโป่งน้ำร้อน - อำเภอสอยดาว จังหวัดจันทบุรี ได้ผลงานร้อยละ ๖๑.๙๒

- ถนนสาย ง๒ และ ง๓ ผังเมืองรวม จังหวัดมุกดาหาร ระยะทาง ๗.๕๓๕ กิโลเมตร ได้ผลงานร้อยละ ๙๒.๕๗

- ถนนสาย รย.๓๐๑๓ แยก ทล.๓๓๑ - ทล. ๓๑๙๑ อำเภอปลวกแดง จังหวัดระยอง ระยะทาง ๑๖.๔๖๐ กิโลเมตร ได้ผลงานร้อยละ ๒๘.๔๗

- ถนนสาย รย.๒๐๑๕ แยก ทล.๓๖- ทล. ๓๓๑ อำเภอปลวกแดง จังหวัดระยอง ระยะทาง ๑๑.๔๖๕ กิโลเมตร ได้ผลงานร้อยละ ๑๘.๑๒

- ทางลอดต่างระดับ บนถนนสายเลี่ยงเมืองสันป่าตอง-หางดง อำเภอสันป่าตอง จังหวัดเชียงใหม่ ได้ผลงานร้อยละ ๙๔.๙๕

- ถนนสาย นม.๓๐๖๐ แยก ทล.๓๐๔ - บ้านซับพลู อำเภอวังน้ำเขียว จังหวัดนครราชสีมา ระยะทาง ๒๒.๙๓๙ กิโลเมตร ได้ผลงานร้อยละ ๑๙.๑๕

- ถนนสายแยก ทล.๓๔๕๒ - สี่แยกบ้านสร้าง (ตอนที่ ๑) อำเภอบ้านสร้าง จังหวัดปราจีนบุรี ระยะทาง ๗.๒๐๐ กิโลเมตร ได้ผลงานร้อยละ ๐.๖๐

- ถนนสาย มห.๓๐๑๙ แยก ทล.๒๑๒ - บ้านบางทรายใหญ่ อำเภอเมืองมุกดาหาร จังหวัดมุกดาหาร ระยะทาง ๑๔.๒๑๑ กิโลเมตร ได้ผลงานร้อยละ ๔.๘๗

- ถนนสาย ปท.๓๐๐๔ แยก ทล.๓๐๕ – บ้านลำลูกกา อำเภอธัญบุรี, ลำลูกกา จังหวัดปทุมธานี ระยะทาง ๑๐.๔๐๘ กิโลเมตร ได้ผลงานร้อยละ ๔.๑๗

- ถนนสายแยก ทล.๓๔๕๒ – สี่แยกบ้านสร้าง จังหวัดปราจีนบุรี ระยะทาง ๑๘.๔๕๖ กิโลเมตร (ตอนที่ ๑) ได้ผลงานร้อยละ ๑๑.๘๓ (ตอนที่ ๒) ได้ผลงานร้อยละ ๘.๘๙

(๓) อยู่ระหว่างจัดซื้อจัดจ้าง ได้รับจัดสรรงบประมาณปี ๒๕๖๕ อาทิ

- ถนนสาย ชพ.๔๐๒๑ แยก ทล.๓๒๕๓ - บ้านมาบอำมฤต อำเภอปะทิว จังหวัดชุมพร ระยะทาง ๑๒.๖๘๙ กิโลเมตร ลงนามในสัญญา ๓๐ มีนาคม ๒๕๖๕

- ถนนสาย ลบ.๑๐๓๖ แยก ทล.๑ - บ้านป่าหวาย อำเภอเมือง จังหวัดลพบุรี ระยะทาง ๒.๗๕๒ กิโลเมตร ลงนามในสัญญา ๒๔ มีนาคม ๒๕๖๕

๒) การพัฒนาโครงสร้างพื้นฐานด้านคมนาคมทางบก

(๑) โครงการศูนย์เปลี่ยนถ่ายรูปแบบการขนส่งสินค้าเชียงของ จังหวัดเชียงราย เพื่ออำนวยความสะดวกด้านโครงสร้างพื้นฐานทางบกที่สำคัญและเป็นศูนย์กลางทางด้านโลจิสติกส์ในภาคเหนือของประเทศ สามารถรองรับกิจกรรมการเปลี่ยนถ่ายตู้สินค้ารวมถึงการเปลี่ยนหัวลาก-หางพ่วงระหว่างรถบรรทุกไทยกับรถบรรทุกต่างประเทศ และยังรองรับการขนส่งต่อเนื่องหลายรูปแบบ (Multimodal transport) โดยมีพื้นที่รองรับการเชื่อมโยงกับระบบราง ผ่านแนวรถไฟทางคู่ สายเด่นชัย-เชียงราย-เชียงของ ปัจจุบันกรมการขนส่งทางบกได้ดำเนินการก่อสร้างระยะที่ ๑ แล้วเสร็จ และเปิดให้บริการแบบ Soft Opening ในลักษณะการให้เช่าใช้พื้นที่และสิ่งอำนวยความสะดวกต่างๆ ซึ่งไม่จำเป็นต้องลงทุนเครื่องมืออุปกรณ์และงานระบบระหว่างการคัดเลือกเอกชน (PPP) ตามขั้นตอนของพระราชบัญญัติการร่วมลงทุนระหว่างรัฐและเอกชน พ.ศ. ๒๕๖๒ ซึ่งภาคเอกชนจะรับผิดชอบในส่วนของการบริหารจัดการและบำรุงรักษา (Operation & Maintenance: O&M) ทั้งนี้ คาดว่าจะสามารถลงนามในสัญญาร่วมลงทุนกับภาคเอกชนได้ภายในเดือนมีนาคม ๒๕๖๖ ต่อไป

(๒) โครงการก่อสร้างศูนย์การขนส่งชายแดนจังหวัดนครพนม ปัจจุบันโครงการอยู่ระหว่างจัดทำราคากลางงานก่อสร้างในส่วนของอาคารที่ภาครัฐรับผิดชอบและโครงสร้างพื้นฐานส่วนกลาง คาดว่าจะเริ่มก่อสร้างได้ในไตรมาสที่ ๔ ของปีงบประมาณ พ.ศ. ๒๕๖๕ และอยู่ระหว่างกระบวนการคัดเลือกเอกชน (PPP) ตามขั้นตอนของพระราชบัญญัติการให้เอกชนร่วมลงทุนในกิจการของรัฐ พ.ศ. ๒๕๕๖ โดยคาดว่าจะสามารถลงนามในสัญญาร่วมลงทุนกับภาคเอกชนได้ภายในเดือนสิงหาคม ๒๕๖๕ ต่อไป

(๓) โครงการก่อสร้างสถานีขนส่งผู้โดยสารจังหวัดมหาสารคาม แห่งที่ ๒ ดำเนินการประกวดราคาทางอิเล็กทรอนิกส์ (e-bidding) และได้ผู้รับจ้างแล้ว กรมการขนส่งทางบกลงนามสัญญาจ้าง เมื่อวันที่ ๒๕ พฤษภาคม ๒๕๖๔ วงเงิน ๖๖,๖๖๖,๐๐๐.๐๐ บาท ระยะเวลา ๔๕๐ วัน เริ่มสัญญาวันที่ ๒๖ พฤษภาคม ๒๕๖๔ สิ้นสุดสัญญาวันที่ ๑๘ สิงหาคม ๒๕๖๕ และต่อมาได้รับอนุมัติให้ขยายระยะเวลาสัญญาออกไป ๖๘ วัน เป็นสิ้นสุดสัญญาวันที่ ๒๕ ตุลาคม ๒๕๖๕ เนื่องจากผู้รับจ้างต้องปรับรูปแบบทางเชื่อมเพื่อเข้า-ออกสถานีฯ ให้สอดคล้องกับ

รูปแบบตามที่แขวงทางหลวงมหาสารคามอนุญาต ปัจจุบันถมดินปรับระดับพื้นที่ก่อสร้างแล้วเสร็จ และเตรียมทดสอบการบดอัดดิน ได้ผลงานร้อยละ ๒๕.๕๖

(๔) โครงการศึกษาความเป็นไปได้ในการนำเทคโนโลยีมาใช้ในการปฏิบัติงาน ณ จุดตรวจ Checking Point เพื่อความปลอดภัยสำหรับผู้โดยสารและผู้ขับขี่ในการใช้รถใช้ถนน ด้วยการใช้คลื่นความถี่วิทยุ RFID : Radio Frequency Identification ทำงานร่วมกับระบบตรวจสภาพรถ ระบบ GPS ระบบรับเรื่องร้องเรียน ระบบตรวจการ ระบบ Master Data Management : MDM และระบบอื่นๆ เพื่อเพิ่มความรวดเร็วในการควบคุมสภาพรถโดยสารสาธารณะ โดยใช้งบประมาณจากกองทุนเพื่อความปลอดภัยในการใช้รถใช้ถนน (กปถ.) ระยะเวลาศึกษา ๑๔ เดือน ปัจจุบันได้ตัวผู้รับจ้างแล้ว และอยู่ระหว่างการลงนามสัญญาจ้าง

(๔) โครงการบริการรถโดยสารเชื่อมต่อแบบ Feeder Services บขส. ได้รวบรวมข้อมูล เพื่อประกอบการทบทวนแผนธุรกิจรถโดยสารสาธารณะเชื่อมต่อระบบ Feeder พร้อมทั้งกำหนดเส้นทางเดินรถ Feeder Services เพื่อนำเข้าหารือกับหน่วยงานที่เกี่ยวข้อง ทั้งนี้ ในปี ๒๕๖๕ บขส. มีแผนจะให้บริการรถโดยสารเชื่อมต่อแบบ Feeder Services จำนวน ๑๐ เส้นทาง ขณะนี้ได้คัดเลือกและสำรวจข้อมูลเส้นทางเดินรถ จำนวน ๓ เส้นทาง คือ ท่าอากาศยานน่านนคร-แขวงหลวงพระบาง (สปป.ลาว), สถานีขนส่งผู้โดยสารจังหวัดหนองคาย-สถานีรถไฟหนองคาย-นครหลวงเวียงจันทน์ (สปป.ลาว) และท่าเรือพระนั่งเกล้า - กาญจนบุรี - ด่านเจดีย์สามองค์ที่เป็นการเดินรถโดยสารบริษัทฯ เรียบร้อยแล้ว มีผลการดำเนินงานคิดเป็นร้อยละ ๔๒

นอกจากนี้ บขส. ประสานกรมเจ้าท่าเมื่อวันที่ ๑๔ ธันวาคม ๒๕๖๔ เพื่อหารือการนำรถโดยสารเชื่อมต่อ ณ ท่าเรือพระนั่งเกล้า และมีความยินดีให้ บขส. ดำเนินการนำรถโดยสารเข้ามาเชื่อมต่อ แต่อย่างไรก็ตามพื้นที่บริเวณ ท่าเรืออยู่ในความรับผิดชอบของ รฟม. จึงขอให้ บขส. ประสานกับ รฟม. เพื่อขอเข้าใช้พื้นที่ด้วย ขณะนี้อยู่ระหว่างขอหารือกับ รฟม.

ทั้งนี้ บขส. ได้สำรวจความประสงค์การขอปรับปรุงจุดจอดรถโดยสารเส้นทางหมวด ๒ เพื่อให้ทางสถานีทำการสำรวจ มีผู้ประกอบการประสงค์ขอปรับปรุงเพิ่มจุดจอดรับ-ส่ง จำนวน ๑๐ ราย ซึ่งอยู่ใน ๗ เส้นทางที่กำหนด ดังนี้

(๑) สถานีรถไฟฟ้าแยกไฟฉาย-สถานีรถไฟฟ้าเพชรเกษม ๔๘-ราชบุรี

(๒) สถานีรถไฟฟ้าแยกไฟฉาย-สถานีรถไฟฟ้าเพชรเกษม ๔๘ -สองพี่น้อง (บางลี่)

(๓) สถานีรถไฟฟ้าแยกไฟฉาย-สถานีรถไฟฟ้าเพชรเกษม ๔๘-กาญจนบุรี

(๔) ท่าเรือพระนั่งเกล้า-ผักไห่

(๕) ท่าเรือพระนั่งเกล้า-กำแพงแสน

(๖) ท่าเรือพระนั่งเกล้า-ท่าช้าง

(๗) ท่าเรือพระนั่งเกล้า - คลองบางไผ่ - จังหวัดสุพรรณบุรี ขณะนี้อยู่ระหว่างเสนอขอความเห็นชอบแผนธุรกิจรถโดยสารสาธารณะเชื่อมต่อระบบ Feeder (แผนระยะยาว) ต่อคณะกรรมการฝ่ายจัดการในเดือนเมษายน ๒๕๖๕

๓) การพัฒนาโครงสร้างพื้นฐานด้านคมนาคมทางราง

(๑) โครงการความร่วมมือระหว่างรัฐบาลแห่งราชอาณาจักรไทยและรัฐบาลแห่งสาธารณรัฐประชาชนจีนในการพัฒนาระบบรถไฟความเร็วสูงเพื่อเชื่อมโยงภูมิภาค ช่วงกรุงเทพฯ – หนองคาย ระยะที่ ๑ ช่วงกรุงเทพฯ-นครราชสีมา โดยดำเนินการงานสัญญา ๑-๑ งานโยธา ช่วงกลางดง - ปางอโศก (๓.๕ กิโลเมตร) ก่อสร้างแล้วเสร็จ และมีงานที่อยู่ระหว่างก่อสร้าง ดังนี้

- สัญญา ๒-๑ งานโยธา ช่วงสีคิ้ว - กุดจิก (๑๑ กิโลเมตร) ได้ผลงานร้อยละ ๗๖.๘๕
- สัญญา ๓-๒ งานโยธา ช่วงงานอุโมงค์มวกเหล็กและลำตะคอง (๑๒.๒๓ กิโลเมตร) ได้ผลงานร้อยละ ๐.๑๗
- สัญญา ๓-๓ งานโยธา ช่วงบันไดม้า - ลำตะคอง (๒๑.๖๐ กิโลเมตร) ได้ผลงานร้อยละ ๑.๐๖
- สัญญา ๓-๔ งานโยธา ช่วงลำตะคอง - สีคิ้ว และช่วงกุดจิก - โคกกรวด ได้ผลงานร้อยละ ๑๐.๕๗
- สัญญา ๓-๕ งานโยธา ช่วงโคกกรวด - นครราชสีมา (๑๒.๓๘ กิโลเมตร) ได้ผลงานร้อยละ ๑.๘๒
- สัญญา ๔-๓ (๒๓.๐๐ กิโลเมตร) งานโยธา ช่วงนวนคร – บ้านโพ ได้ผลงานร้อยละ ๐.๒๖
- สัญญา ๔-๗ งานโยธา ช่วงสระบุรี - แก่งคอย (๑๒.๙๙ กิโลเมตร) ได้ผลงานร้อยละ ๗.๐๖

และมีงานสัญญา ๒-๓ (งานระบบฯ) ได้ลงนามแล้วเมื่อวันที่ ๒๘ ตุลาคม ๒๕๖๓ และเริ่มออกแบบ เมื่อวันที่ ๒๒ ธันวาคม ๒๕๖๓

(๒) โครงการก่อสร้างรถไฟทางคู่

- ช่วงมาบกะเบา-ชุมทางถนนจิระ (สัญญาที่ ๑ ช่วงมาบกะเบา-คลองขนานจิตร ได้ผลงานร้อยละ ๙๒.๕๗ สัญญาที่ ๓ ช่วงอุโมงค์รถไฟ ได้ผลงานร้อยละ ๘๙.๒๘ สัญญาที่ ๒ ช่วงคลองขนานจิตร-ชุมทางถนนจิระ อยู่ระหว่างการเสนอขออนุมัติโครงการและรายงาน EIA)

- ช่วงลพบุรี-ปากน้ำโพ (สัญญาที่ ๑ ช่วงบ้านกลับ – โคกกะเทียม ได้ผลงานร้อยละ ๖๔.๔๒ สัญญาที่ ๒ ช่วงท่าแค-ปากน้ำโพ ได้ผลงานร้อยละ ๗๐.๔๑

- ช่วงนครปฐม-หัวหิน (สัญญาที่ ๑ ช่วงนครปฐม-หนองปลาไหลได้ผลงานร้อยละ ๙๕.๐๖ สัญญาที่ ๒ ช่วงหนองปลาไหล-หัวหิน ได้ผลงานร้อยละ ๙๑.๐๘

- ช่วงหัวหิน - ประจวบคีรีขันธ์ ได้ผลงานร้อยละ ๙๙.๙๔

- ช่วงประจวบคีรีขันธ์-ชุมพร (สัญญาที่ ๑ ช่วงประจวบคีรีขันธ์ - บางสะพานน้อย ได้ผลงานร้อยละ ๘๓.๔๓ สัญญาที่ ๒ ช่วงบางสะพานน้อย - ชุมพร ได้ผลงานร้อยละ ๘๓.๖๐

- โครงการก่อสร้างรถไฟสายใหม่ สายเด่นชัย-เชียงราย-เชียงของ และสายบ้านไผ่-มหาสารคาม-ร้อยเอ็ด-มุกดาหาร-นครพนม โดยได้ลงนามสัญญาจ้างก่อสร้างโครงการก่อสร้างฯ แล้ว เมื่อวันที่ ๒๙ ธันวาคม ๒๕๖๔

๔) การพัฒนาโครงสร้างพื้นฐานด้านคมนาคมทางน้ำ

(๑) การเปิดให้บริการเดินเรือ RoRo Ferry ขนส่งผู้โดยสาร รถยนต์ รถบรรทุกสินค้า ของบริษัท ซีฮอร์ส เฟอร์รี่ จำกัด เชื่อมระหว่างท่าเรือสัตหีบ - สงขลา โดยได้นำเรือสัญชาติญี่ปุ่นขนาด ๗,๐๐๐ ตันกรอส ซึ่งสามารถรองรับรถยนต์ส่วนบุคคลและรถบรรทุกได้ประมาณ ๑๐๐ คัน และรองรับผู้โดยสาร ๕๘๖ คน ปัจจุบันได้ปรับปรุงเรือแล้วเสร็จ อยู่ระหว่างเตรียมความพร้อมก่อนเปิดทดลองการให้บริการ ซึ่งได้มีการทดลองการเดินเรือแล้วเมื่อวันที่ ๑๘ พฤษภาคม ๒๕๖๔ จากท่าเทียบเรือจุกเสม็ด อำเภอสัตหีบ จังหวัดชลบุรี-ท่าเรือบริษัท เซ้าท์เธิร์น โลจิสติกส์ จำกัด และในวันที่ ๒๗ พฤษภาคม ๒๕๖๔ เดินทางกลับเส้นทางเดิม พร้อมทดลองนำรถเทรลเลอร์ จำนวน ๑ คัน และรถบรรทุก ๖ ล้อ จำนวน ๑ คัน เพื่อทดสอบความพร้อมของระบบการขนถ่ายรถฯ ให้เกิดความสะดวก ปลอดภัยอย่างสูงสุด ซึ่งการทดลองเดินเรือเป็นไปด้วยความเรียบร้อย ปัจจุบัน บริษัทฯ ปัจจุบันเปิดให้บริการแล้วอย่างเป็นทางการ โดยรัฐมนตรีว่าการกระทรวงคมนาคมให้เกียรติเป็นประธานในพิธีเปิดดังกล่าวในวันที่ ๙ ธันวาคม ๒๕๖๔ ทั้งนี้ กรมเจ้าท่าจะสนับสนุนการดำเนินการตามอำนาจหน้าที่ในการอนุญาตเดินเรือประจำทางและกำกับดูแลความปลอดภัยต่อไป

(๒) โครงการพัฒนาท่าเรือแหลมฉบัง ขั้นที่ ๓ (ในส่วนของท่าเทียบเรือ F) การสรรหาเอกชนร่วมลงทุน มีความก้าวหน้า โดยเมื่อวันที่ ๒๕ พฤศจิกายน ๒๕๖๔ การท่าเรือฯ และบริษัท จีพีซี อินเตอร์เนชั่นแนล เทอร์มินอล จำกัด ได้ลงนามในสัญญาร่วมลงทุนโครงการพัฒนาท่าเรือแหลมฉบัง ระยะที่ ๓ (ในส่วนท่าเทียบเรือ F) ระยะเวลาสัมปทาน ๓๕ ปี นับถัดจากวันที่การท่าเรือฯ มีหนังสือให้เริ่มปฏิบัติงาน สำหรับงานจ้างก่อสร้างโครงสร้างพื้นฐานโครงการพัฒนาท่าเรือแหลมฉบัง ระยะที่ ๓ ประกอบด้วย

- งานก่อสร้างโครงการพัฒนาท่าเรือแหลมฉบัง ระยะที่ ๓ (ส่วนที่ ๑) งานก่อสร้างงานทางทะเล ผู้รับจ้างเริ่มปฏิบัติงานก่อสร้างโครงการฯ ในวันที่ ๕ พฤษภาคม ๒๕๖๔ กำหนดแล้วเสร็จ วันที่ ๓ พฤษภาคม ๒๕๖๘ อยู่ระหว่างผู้รับจ้างดำเนินการ

- งานก่อสร้างโครงการพัฒนาท่าเรือแหลมฉบัง ระยะที่ ๓ (ส่วนที่ ๒) งานก่อสร้างอาคาร ท่าเทียบเรือ ระบบถนน และระบบสาธารณูปโภค อยู่ระหว่างขั้นตอนการประกวดราคา

- งานจ้างเหมาตรวจสอบผลกระทบสิ่งแวดล้อมระหว่างงานก่อสร้างโครงการพัฒนาท่าเรือแหลมฉบัง ระยะที่ ๓ (ส่วนที่ ๑-๔) ปัจจุบันการท่าเรือฯ ได้มีหนังสือให้ผู้รับจ้างเริ่มปฏิบัติงานตรวจสอบผลกระทบสิ่งแวดล้อมฯ ตั้งแต่วันที่ ๒๑ สิงหาคม ๒๕๖๔ กำหนดแล้วเสร็จ ๒๐ กรกฎาคม ๒๕๗๐ (ลงนามในสัญญาเมื่อวันที่ ๒๐ สิงหาคม ๒๕๖๔) อยู่ระหว่างผู้รับจ้างดำเนินการ

๕) การพัฒนาโครงสร้างพื้นฐานด้านคมนาคมทางอากาศ

(๑) การพัฒนาท่าอากาศยานของบริษัท ท่าอากาศยานไทย จำกัด (มหาชน) คือ โครงการพัฒนาท่าอากาศยานสุวรรณภูมิ โดยมีผลการดำเนินงาน ดังนี้

- งานจ้างก่อสร้างอาคารเทียบเครื่องบินรองหลังที่ ๑ (ชั้น B2 ชั้น B1 และชั้น G) ลานจอดอากาศยานประชิดอาคารเทียบเครื่องบินรองหลังที่ ๑ และส่วนต่อเชื่อมอุโมงค์ด้านทิศใต้ (งานโครงสร้างและงานระบบหลัก (CC1/1) ดำเนินงานแล้วเสร็จร้อยละ ๑๐๐

- งานจ้างก่อสร้างอาคารเทียบเครื่องบินรองหลังที่ ๑ (ชั้น ๒ - ๔) และส่วนต่อเชื่อมอุโมงค์ด้านทิศใต้ (งานระบบย่อย) (CC1/2) ดำเนินการแล้วเสร็จร้อยละ ๑๐๐

- งานจ้างก่อสร้างอาคารสำนักงานสายการบินและอาคารจอดรถด้านทิศตะวันออก (CC2/1) ปัจจุบันอยู่ระหว่างดำเนินงานติดตั้งงานระบบประกอบอาคารของอาคารสำนักงาน และอาคารที่จอดรถ ปัจจุบันผลงานรวมร้อยละ ๗๘.๓๘

- งานจ้างก่อสร้างส่วนขยายอาคารผู้โดยสารด้านทิศตะวันออก (CC2/2) อยู่ระหว่างดำเนินการตามมติที่ประชุมคณะกรรมการ ทอท. ครั้งที่ ๒/๒๕๖๔ เมื่อวันที่

๒๐ มกราคม ๒๕๖๔ โดยให้เร่งดำเนินการโครงการก่อสร้างส่วนต่อขยายด้านทิศเหนือ ส่วนต่อขยายด้านทิศตะวันออกและส่วนต่อขยายด้านทิศตะวันตก และประสานขอรับข้อเสนอแนะและข้อคิดเห็นต่อแนวทางในการเพิ่มขีดความสามารถของอาคารผู้โดยสารจากหน่วยงานระดับสากล เช่น ICAO และ/หรือ IATA และรายงานผลให้คณะกรรมการพิจารณาแนวทางการเพิ่มขีดความสามารถของอาคารผู้โดยสารท่าอากาศยานสุวรรณภูมิทราบ

- งานจ้างก่อสร้างระบบสาธารณูปโภค (CC3) อยู่ระหว่างดำเนินการเปลี่ยนแนวก่อสร้างงาน ๑๑๕ kV (ที่มีปัญหาอุปสรรคใต้ดิน) ความก้าวหน้าผลการดำเนินงานก่อสร้างร้อยละ ๑๐๐

- งานซื้อพร้อมติดตั้งระบบขนส่งผู้โดยสารอัตโนมัติ (APM) (CC4) ระหว่างดำเนินการทดสอบการทำงานร่วมกันของแต่ละระบบ (System Integration Test) และทดสอบการเดินรถ APM (System Demonstration) ปัจจุบันมีความก้าวหน้าผลการดำเนินงานร้อยละ ๙๓.๔๐

- งานซื้อพร้อมติดตั้งระบบ BHS & EDS (ขาออก) (CC5) อยู่ระหว่างดำเนินการงานติดตั้งระบบ Individual Carrier System (ICS) และเตรียมดำเนินการทดสอบการทำงานร่วมกันของแต่ละระบบ (System Integration Test) และเชื่อมต่อระบบเดิม ปัจจุบันมีความก้าวหน้าผลงาน ร้อยละ ๙๐.๔๔

- งานซื้อพร้อมติดตั้งระบบ BHS & EDS (ขาเข้า) (CC6) อยู่ระหว่างศึกษาแนวทางความเป็นไปได้ในการดำเนินงานติดตั้งระบบ BHS (ขาเข้าและเปลี่ยนเที่ยวบิน) ในช่อง BHS ที่เผื่อไว้สำหรับการติดตั้งเพิ่มเติมในอนาคต ด้วยผลิตภัณฑ์ยี่ห้ออื่น และเตรียมจัดทำ TOR แบบ Functional Spec.

- งานจ้างที่ปรึกษาควบคุมงานก่อสร้าง (CSC) อยู่ระหว่างควบคุมงานก่อสร้างโครงการพัฒนาท่าอากาศยานสุวรรณภูมิ (ทสภ.) ระยะที่ ๒ (ปีงบประมาณ ๒๕๕๔ - ๒๕๖๐) สำหรับ**ทางวิ่งเส้นที่ ๓ ท่าอากาศยานสุวรรณภูมิด้านทิศเหนือ** ปัจจุบันอยู่ระหว่างดำเนินการปรับปรุงคุณภาพดิน ดำเนินการติดตั้งอุปกรณ์ติดตามประเมินผล (Monitoring Equipment) และการติดตั้งแผ่น Geomembrane การติดตั้งปั๊มสูญญากาศ งานระบายน้ำชั่วคราว และการทรุดตัวของชั้นดิน ร้อยละ ๒๘.๙๕

(๒) การพัฒนาท่าอากาศยานของกรมท่าอากาศยาน มีงานที่อยู่ระหว่างก่อสร้าง ดังนี้

- โครงการพัฒนาท่าอากาศยานกระบี่ ประกอบด้วย งานอาคารที่พักผู้โดยสาร หลังที่ ๓ และปรับปรุงอาคารที่พักผู้โดยสาร หลัง ๑ และ ๒ พร้อมอาคารจอดรถยนต์

ได้ผลงานร้อยละ ๗๖.๑๘ และงานก่อสร้างทางขับขนาน พร้อมระบบไฟฟ้าสนามบิน ได้ผลงานร้อยละ ๓๗.๖๔

- โครงการก่อสร้างอาคารที่พักผู้โดยสารหลังใหม่ท่าอากาศยานขอนแก่น ได้ผลงานร้อยละ ๘๑.๙๘

- โครงการก่อสร้างอาคารที่พักผู้โดยสารหลังใหม่ท่าอากาศยานนครศรีธรรมราช ได้ผลงานร้อยละ ๘๘.๙๕

- โครงการพัฒนาท่าอากาศยานตรัง ประกอบด้วย งานก่อสร้างอาคารที่พักผู้โดยสารหลังใหม่ ได้ผลงานร้อยละ ๓๘.๕๒ โครงการก่อสร้างเสริมความแข็งแรงทางวิ่ง สร้างทางขับและลานจอดเครื่องบิน พร้อมระบบไฟฟ้าสนามบิน ได้ผลงานร้อยละ ๙๘.๙๘ และโครงการก่อสร้างต่อเติมความยาวทางวิ่งพร้อมระบบไฟฟ้าสนามบิน และองค์ประกอบอื่น ๆ ได้ผลงานร้อยละ ๐.๒๓

- โครงการก่อสร้างอาคารที่พักผู้โดยสารหลังใหม่ และสิ่งก่อสร้างประกอบอื่นๆ พร้อมครุภัณฑ์อำนวยความสะดวกท่าอากาศยาน ท่าอากาศยานบุรีรัมย์ ระยะเวลาดำเนินการปี ๒๕๖๓ - ๒๕๖๗ ได้ผลงานร้อยละ ๑๓.๘๕

- โครงการขยายลานจอดเครื่องบิน พร้อมระบบไฟฟ้าสนามบิน และติดตั้งสะพานเทียบเครื่องบิน พร้อมระบบนำจอดท่าอากาศยานสุราษฎร์ธานี ระยะเวลาดำเนินการปี ๒๕๖๓ - ๒๕๖๖ ได้ผลงานร้อยละ ๔๗.๕๑

- โครงการก่อสร้างเสริมความแข็งแรงทางวิ่ง ก่อสร้างทางขับขนาน พร้อมระบบไฟฟ้าสนามบิน ท่าอากาศยานสุราษฎร์ธานี ได้ผลงานร้อยละ ๙.๔๒

- โครงการก่อสร้างต่อเติมความยาวทางวิ่ง ขยายทางขับและลานจอดเครื่องบินขนส่งสินค้าและอาคารคลังสินค้า พร้อมระบบไฟฟ้าสนามบิน ท่าอากาศยานบุรีรัมย์ ได้ผลงานร้อยละ ๕.๓๑

- โครงการก่อสร้างขยายลานจอดเครื่องบิน ท่าอากาศยานขอนแก่น (วงเงินงบประมาณ ๕๐๐ ล้านบาท ระยะเวลาดำเนินการ ปี ๒๕๖๔ - ๒๕๖๖) ได้ผลงานร้อยละ ๑.๐๔

นอกจากนี้ ยังมีงานที่อยู่ในขั้นตอนการประกวดราคา และจัดซื้อจัดจ้าง คือ โครงการก่อสร้างอาคารที่พักผู้โดยสารหลังใหม่ และสิ่งก่อสร้างประกอบอื่นๆ พร้อมครุภัณฑ์อำนวยความสะดวกท่าอากาศยานนราธิวาส (วงเงิน ๘๐๐ ล้านบาท ระยะเวลาดำเนินการ ปี ๒๕๖๓ - ๒๕๖๗) อยู่ระหว่างการพิจารณาผลการเสนอราคาใหม่

- โครงการจัดสร้างอาคารหอควบคุมการจราจรทางอากาศและอาคารสำนักงาน แห่งใหม่ ณ ศูนย์ควบคุมการบินเชียงใหม่ (บริษัท วิทยุการบินแห่งประเทศไทย จำกัด) อยู่ระหว่างการดำเนินงานก่อสร้าง คิดเป็นผลการดำเนินงานได้ร้อยละ ๔๘

๖) งานด้านการศึกษาแผนเพื่อสนับสนุนการขนส่งและการเดินทางต่อเนื่องหลายรูปแบบได้อย่างไร้รอยต่อ อาทิ

(๑) การศึกษาจัดการองค์ความรู้ในการพัฒนาโครงการให้เอกชนร่วมทุนในกิจการของรัฐด้านคมนาคมและโลจิสติกส์ ระยะเวลาดำเนินการ ๑๕ เดือน (วันที่ ๑๙ มิถุนายน ๒๕๖๔ - ๑๘ กันยายน ๒๕๖๕) อยู่ระหว่างการศึกษา คิดเป็นผลการดำเนินงานร้อยละ ๗๒.๑๐

(๒) การศึกษาการแปลงนโยบายสู่การปฏิบัติแบบบูรณาการด้านคมนาคมและโลจิสติกส์ในระดับภูมิภาคและประเทศ ระยะเวลาดำเนินการ ๑๕ เดือน (ระหว่างวันที่ ๒๒ มิถุนายน ๒๕๖๔ - ๒๑ กันยายน ๒๕๖๕) ขณะนี้ที่ปรึกษาอยู่ระหว่างดำเนินการศึกษา คิดเป็นผลการดำเนินงานร้อยละ ๕๑.๒๐

(๓) การศึกษาบูรณาการรูปแบบการพัฒนาสถานีเปลี่ยนถ่ายและกระจายสินค้าของประเทศเชื่อมการขนส่งสินค้าหลายรูปแบบและพัฒนาจุดพักรถบรรทุกบนโครงข่ายถนนสายหลัก ในพื้นที่กรุงเทพมหานคร ปริมณฑล และพื้นที่ต่อเนื่อง ลงนามในสัญญาแล้ว เมื่อวันที่ ๓๐ มิถุนายน ๒๕๖๔ อยู่ระหว่างการศึกษา โดยดำเนินการได้ผลงานร้อยละ ๔๕

(๔) การศึกษาจัดทำ Model การพัฒนาโครงข่ายการคมนาคม ในพื้นที่กลุ่มจังหวัดภาคกลางและภาคใต้เชื่อมโยงกับพื้นที่ระเบียงเศรษฐกิจภายใต้กรอบ GMS เพื่อสนับสนุนการพัฒนาด้านเศรษฐกิจและการท่องเที่ยว ลงนามในสัญญาแล้ว เมื่อวันที่ ๑๔ กันยายน ๒๕๖๔ ขณะนี้ดำเนินการได้ผลงานร้อยละ ๒๙.๓๐

(๕) การศึกษาความเหมาะสม ออกแบบเบื้องต้น ประเมินผลกระทบสิ่งแวดล้อม และวิเคราะห์รูปแบบโมเดลการพัฒนาการลงทุน (Business Development Model) โครงการพัฒนาโครงสร้างพื้นฐานด้านการคมนาคมขนส่ง เพื่อพัฒนาระเบียงเศรษฐกิจภาคใต้เพื่อเชื่อมโยงการขนส่งระหว่างอ่าวไทยและอันดามัน ดำเนินการได้ผลงานร้อยละ ๔๙

(๖) การศึกษาการพัฒนาโครงข่ายคมนาคมเชื่อมโยงรูปแบบการเดินทางเพื่อเข้าถึงสถานีรถไฟฟ้าและสนามบินในเขตกรุงเทพฯ และปริมณฑล ระยะเวลาดำเนินการ ๑๘ เดือน (วันที่ ๑๗ กันยายน ๒๕๖๓ - ๑๖ มีนาคม ๒๕๖๕) ดำเนินการได้ผลงานร้อยละ ๔๔.๗๕

(๗) การจัดทำแผนโลจิสติกส์เพื่อเพิ่มประสิทธิภาพการขนส่งสินค้าเชื่อมโยงฐานการผลิตในพื้นที่เขตพัฒนาพิเศษภาคตะวันออก (EEC) กับประตูการค้าในพื้นที่

ภาคใต้ จังหวัดระนอง ระยะเวลาดำเนินการ ๑๔ เดือน (ระหว่างวันที่ ๒๕ ตุลาคม ๒๕๖๓ - ๒๔ พฤศจิกายน ๒๕๖๔) ดำเนินการได้ผลงานร้อยละ ๙๑.๐๐

(๘) การศึกษาพัฒนาเมืองกับระบบโครงสร้างพื้นฐานด้านคมนาคมขนส่ง ปัจจุบันดำเนินการแล้วเสร็จ โดยมีผลผลิตจากการศึกษา ประกอบด้วย แผนแม่บทการพัฒนาเมืองโดยรอบสถานีรถไฟความเร็วสูง/สถานีรถไฟทางคู่/ศูนย์คมนาคมขนส่งในพื้นที่ที่มีศักยภาพของประเทศ ข้อเสนอแนะแนวทางการจัดทำผังเฉพาะในพื้นที่ที่มีศักยภาพ แผนพัฒนาระบบขนส่งมวลชนเชื่อมต่อสถานีรถไฟความเร็วสูง/สถานีรถไฟทางคู่/ศูนย์คมนาคมขนส่ง แผนการลงทุนและการบริหารจัดการรองรับการพัฒนาเมืองหรือเมืองใหม่ และรายงานการประเมินสิ่งแวดล้อมระดับยุทธศาสตร์ SEA และรายงานผลกระทบสิ่งแวดล้อมเบื้องต้น IEE ขณะนี้อยู่ระหว่างเตรียมการนำเสนอแผนปฏิบัติการด้านการพัฒนาเมืองกับระบบโครงสร้างพื้นฐานด้านคมนาคมขนส่งเพื่อเข้าสู่การพิจารณาของคณะรัฐมนตรีตามแนวทางการเสนอแผนระดับ ๓ ของสภาพัฒนาการเศรษฐกิจและสังคมแห่งชาติ

๕.๖.๒ แก้ไขปัญหาจราจรติดขัดในพื้นที่เขตเมือง

ผลการดำเนินงานที่สำคัญในด้านการแก้ไขปัญหาจราจรติดขัดในพื้นที่เขตเมือง ประกอบด้วย

๑) การพัฒนาระบบขนส่งสาธารณะเพื่อลดการใช้ยานพาหนะส่วนตัว

การพัฒนาการเดินเรือโดยสารในคลองแสนแสบ โดยกรมเจ้าท่าได้ดำเนินการจัดเจ้าหน้าที่ดูแลในแต่ละท่าให้เพียงพอ การพัฒนาเรือโดยสารไฟฟ้าต้นแบบ การติดตั้งอุปกรณ์ GPS พร้อม Application ตรวจสอบเรือ การเพิ่มจำนวนเรือให้บริการจาก ๕๕ ลำ เป็น ๖๐ ลำการติดตั้งชูชีพประจำเรือโดยสารทุกลำ และติดตั้งพวงชูชีพบริเวณท่าเรือ การติดตั้ง WiFi ให้บริการฟรี เพื่อให้ข้อมูลข่าวสารและบริการด้านการเดินทาง ร่วมกับบริษัท กสท. โทรคมนาคม จำกัด (มหาชน) การให้ปรับปรุงตัวเรือเพื่อใช้ขึ้น-ลง กลางลำ จำนวน ๖๐ ลำ การปรับปรุงและพัฒนาระบบโทรทัศน์วงจรปิด (CCTV) พัฒนาและปรับปรุงท่าเทียบเรือในคลองแสนแสบให้เป็นท่าเทียบเรือต้นแบบ โดยดำเนินการแล้ว ๓ ท่าเรือ (ท่าเรืออโศก, ท่าเรือนานาเหนือ และท่าเรือทองหล่อ) และอยู่ระหว่างดำเนินการที่ท่าเรือผ่านฟ้าลีลาศ

นอกจากนี้ กรมเจ้าท่าอยู่ระหว่างดำเนินการพัฒนาท่าเรือ และสิ่งอำนวยความสะดวก ได้แก่

(๑) งานก่อสร้างเพื่อพัฒนาสิ่งอำนวยความสะดวกในบริเวณท่าเทียบเรือท่าช้าง กรุงเทพมหานคร ดำเนินการแล้วเสร็จ

(๒) งานก่อสร้างเพื่อพัฒนาสิ่งอำนวยความสะดวกในบริเวณท่าเทียบเรือท่าเตียน กรุงเทพมหานคร ดำเนินการได้ผลงานร้อยละ ๖๒.๑๒

(๓) งานปรับปรุงท่าเทียบเรือโดยสารในแม่น้ำเจ้าพระยาและคลองสาขา กรุงเทพมหานครและปริมณฑล ดำเนินการได้ผลงานร้อยละ ๙๗.๐๐

(๔) งานพัฒนาท่าเรือโดยสารและระบบอำนวยความปลอดภัยเพื่อรองรับการให้บริการแก่ผู้สูงอายุและคนพิการ เขตกรุงเทพมหานคร และปริมณฑล จำนวน ๒๙ แห่ง ดำเนินการได้ผลงานร้อยละ ๕๔.๐๐

(๕) งานก่อสร้างเพื่อพัฒนาสิ่งอำนวยความสะดวกในบริเวณท่าเรือเกียกกาย กรุงเทพฯ ดำเนินการได้ผลงานร้อยละ ๑๒.๘๗

(๖) งานก่อสร้างเพื่อพัฒนาสิ่งอำนวยความสะดวกในบริเวณท่าเรือบางโพ กรุงเทพฯ ดำเนินการได้ผลงานร้อยละ ๕๕.๘๐

(๗) งานปรับปรุงท่าเรือพายัพ กรุงเทพมหานคร ดำเนินการได้ผลงานร้อยละ ๕๕.๘๐

(๘) การกำจัดผักตบชวา โดยกรมเจ้าท่ามีชุดเรือกำจัดผักตบชวาที่ปฏิบัติงานอยู่ทั้งหมดจำนวน ๕ ชุด มีประสิทธิภาพในการกำจัดผักตบชวาในพื้นที่รับผิดชอบได้ปีละ ๔๐๐,๐๐๐ - ๔๕๐,๐๐๐ ตัน ดำเนินการกำจัดผักตบชวาในพื้นที่ที่ได้รับมอบหมายอย่างต่อเนื่องเป็นประจำทุกปี ตั้งแต่พื้นที่เหนือเขื่อนเจ้าพระยา ได้แก่ แม่น้ำเจ้าพระยา แม่น้ำสะแกกรัง แม่น้ำท่าจีน คลองธรรมชาติในเขตรับผิดชอบ ระยะทางไม่น้อยกว่า ๓๕๐ กิโลเมตร และพื้นที่ใต้เขื่อนเจ้าพระยา แม่น้ำเจ้าพระยา แม่น้ำป่าสัก แม่น้ำน้อย แม่น้ำลพบุรี คลองธรรมชาติในเขตรับผิดชอบ ระยะทางไม่น้อยกว่า ๑๑๒ กิโลเมตร (แบ่งพื้นที่ตามมติคณะกรรมการอำนวยการเพื่อแก้ไขปัญหาผักตบชวา) โดยในปีงบประมาณ ๒๕๖๔ ได้ดำเนินการแล้วเสร็จ รวมกำจัดผักตบชวาได้ ๔๔๔,๙๔๙ ตัน และในปีงบประมาณ ๒๕๖๕ ได้รับงบประมาณวงเงิน ๒๘.๕๘๐๖ ลูกบาศก์เมตร เพื่อดำเนินการกำจัดผักตบชวา (ดำเนินการเอง) จำนวน ๑,๒๗๐,๐๐๐ ตัน ปัจจุบันอยู่ระหว่างดำเนินการ โดยกำจัดผักตบชวาได้ ๒๙๗,๐๗๒ ตัน และมีงานศึกษาที่อยู่ระหว่างการดำเนินการ คือ งานการศึกษาวางแผนเพิ่มศักยภาพและพัฒนาระบบขนส่งทางน้ำในแม่น้ำเจ้าพระยา เขตกรุงเทพมหานครและปริมณฑล โดยได้ลงนามบริษัทที่ปรึกษาฯ เมื่อวันที่ ๑๗ พฤษภาคม ๒๕๖๔ ดำเนินการได้ผลงานร้อยละ ๕๕.๐๐ กำหนดแล้วเสร็จวันที่ ๘ พฤศจิกายน ๒๕๖๕

สำหรับการเปิดเดินรถไฟชานเมือง ได้เปิดให้บริการเพิ่ม ๒ เส้นทาง คือ สีแดงเข้ม สายบางซื่อ-รังสิต ระยะทาง ๒๖.๓๐ กิโลเมตร และสีแดงอ่อน สายบางซื่อ–ตลิ่งชัน

ระยะทาง ๑๕.๒๖ กิโลเมตร โดยได้มีการเปิดเที่ยวปฐมฤกษ์ รถไฟชานเมืองสายสีแดง เมื่อวันที่ ๒ สิงหาคม ๒๕๖๔ โดยมีนายกรัฐมนตรี เป็นประธานในพิธีเปิดให้ประชาชนทดลองใช้บริการระบบรถไฟฯ (Soft Opening) ผ่านระบบออนไลน์ มายังสถานีกลางบางซื่อ

ในส่วนของการพัฒนาระบบรถไฟฟ้า มีโครงการที่อยู่ระหว่างดำเนินการดังนี้

(๑) โครงการรถไฟฟ้าสายสีชมพู ช่วงแคราย - มีนบุรี มีความก้าวหน้าร้อยละ ๙๐.๗๖

(๒) โครงการรถไฟฟ้าสายสีเหลืองช่วงลาดพร้าว - สำโรง มีความก้าวหน้าร้อยละ ๙๔.๒๕

(๓) โครงการรถไฟฟ้าสายสีส้ม ช่วงศูนย์วัฒนธรรมฯ - มีนบุรี (สุวินทวงศ์) มีความก้าวหน้าร้อยละ ๗๗.๙๖

(๔) โครงการรถไฟฟ้าสายสีส้ม ช่วงบางขุนนนท์ - ศูนย์วัฒนธรรมฯ อยู่ระหว่างขั้นตอนการคัดเลือกเอกชน เพื่อดำเนินงานก่อสร้างส่วนตะวันตก และติดตั้งงานระบบรถไฟฟ้าและเดินรถสายสีส้มตลอดทั้งเส้นทาง งานจัดกรรมสิทธิ์ที่ดิน มีความก้าวหน้าร้อยละ ๑๗.๙๐

(๕) โครงการรถไฟฟ้าสายสีม่วง ช่วงเตาปูน - ราษฎร์บูรณะ (วงแหวนกาญจนาภิเษก) อยู่ระหว่างพิจารณาทบทวนราคากลางงานก่อสร้างงานโยธา สำหรับงานศึกษาวิเคราะห์รูปแบบการลงทุนงานระบบ ได้มีการจัดตั้งคณะทำงานตามมาตรา ๒๖ แห่งพระราชบัญญัติร่วมลงทุนระหว่างรัฐและเอกชน พ.ศ. ๒๕๖๒ ปัจจุบันอยู่ระหว่างที่ปรึกษาจัดเตรียมข้อมูลเพื่อนำเสนอรายงานต่อคณะทำงานฯ สำหรับงานจัดกรรมสิทธิ์ที่ดิน มีความก้าวหน้าร้อยละ ๔๒.๓๕

(๖) โครงการจ้างที่ปรึกษาเพื่อศึกษาและวิเคราะห์โครงการรถไฟฟ้ารางคู่ขนาดเบา (Light Rail Transit) สายบางนา-ท่าอากาศยานสุวรรณภูมิ ลงนามสัญญา เมื่อวันที่ ๑๔ พ.ค. ๒๕๖๔ และเริ่มงานวันที่ ๑๑ มิถุนายน ๒๕๖๔ อยู่ระหว่างดำเนินการตามสัญญา มีความก้าวหน้าร้อยละ ๘๕

(๗) โครงการระบบขนส่งมวลชนจังหวัดเชียงใหม่ สายสีแดง (ช่วงโรงพยาบาลนครพิงค์-แยกแม่เหียะสมานสามัคคี) โครงการระบบขนส่งมวลชนจังหวัดนครราชสีมา สายสีเขียว (ช่วงตลาดเซฟวัน - สถานคุ้มครองและพัฒนาอาชีพบ้านนารีสวัสดิ์) โครงการระบบขนส่งมวลชนจังหวัดภูเก็ต ช่วงท่าอากาศยานนานาชาติภูเก็ต - ห้าแยกฉลอง อยู่ระหว่างขั้นตอนการจัดทำรายงานการศึกษาและวิเคราะห์โครงการสำหรับโครงการระบบขนส่ง

มวลชนจังหวัดภูเก็ต ช่วงท่าอากาศยานนานาชาติภูเก็ต - ห้าแยกฉลอง อยู่ระหว่างขั้นตอนการศึกษาทบทวนรายละเอียดความเหมาะสมและปรับปรุงแบบรายละเอียดการให้เอกชนร่วมลงทุน

(๘) โครงการระบบขนส่งมวลชนจังหวัดพิษณุโลก สายสีแดง (ช่วงมหาวิทยาลัยพิษณุโลก-ห้างสรรพสินค้าเซ็นทรัลพิษณุโลก) โดยได้จัดทำขอบเขตของงาน (TOR) และราคากลางงานจัดจ้างที่ปรึกษา และหลักเกณฑ์การพิจารณาคัดเลือกข้อเสนอของงานจัดจ้างที่ปรึกษาฯ เพื่อศึกษา รายละเอียดความเหมาะสม ออกแบบ จัดเตรียมเอกสารประกวดราคาฯ และเอกสารที่เกี่ยวข้อง เพื่อใช้ในการจัดจ้างที่ปรึกษาตามกระบวนการที่กำหนดตามพระราชบัญญัติการจัดซื้อจัดจ้างและการบริหารพัสดุภาครัฐ พ.ศ. ๒๕๖๐ ทั้งนี้ จะคัดเลือกที่ปรึกษาความเหมาะสมโครงการฯ ในปีงบประมาณ ๒๕๖๖

(๙) โครงการก่อสร้างระบบขนส่งมวลชนรางเบาสายเหนือ - ใต้ ต้นแบบในเมืองภูมิภาคจังหวัดขอนแก่น อยู่ระหว่างการตั้งคณะทำงานตรวจสอบพื้นที่ความเหมาะสมเพื่อทดแทนศูนย์วิจัยข้าว จังหวัดขอนแก่น

๒) การพัฒนาระบบ Feeder เชื่อมต่อเข้าสู่ระบบขนส่งมวลชนและแผนพัฒนาการเชื่อมต่อการเดินทาง

(๑) การศึกษาจัดทำแผนพัฒนาการเดินทางทางน้ำในเขตกรุงเทพมหานครและปริมณฑล และการเชื่อมต่อการเดินทางรูปแบบอื่น อยู่ระหว่างดำเนินการศึกษา มีผลการดำเนินงานร้อยละ ๙๕.๓๐

(๒) โครงการให้บริการนำส่งผู้โดยสารเข้าสู่ระบบขนส่งทางราง โดยรถเวียน (Shuttle Bus) เส้นทางดินแดง – BTS สนามเป้า (B2) ประกวดราคา e-bidding ครั้งที่ ๒ เมื่อวันที่ ๓๐ พฤศจิกายน ๒๕๖๔ ปัจจุบันอยู่ระหว่างคณะกรรมการพิจารณา และประกาศผู้ชนะ

(๓) โครงการให้บริการนำส่งผู้โดยสารเข้าสู่ระบบขนส่งทางราง โดยรถเวียน (Shuttle Bus) เส้นทางชุมชนเคหะร่มเกล้า - ARL ลาดกระบัง (B3) ประกวดราคา e-bidding ครั้งที่ ๒ เมื่อวันที่ ๓๐ พฤศจิกายน ๒๕๖๔ ปัจจุบันอยู่ระหว่างรอลงนามในสัญญา

๓) การพัฒนาทางด้านการบริหารจัดการจราจร

(๑) การศึกษาจัดทำโมเดลการพัฒนาระบบเทคโนโลยีเพื่อการบริหารจัดการจราจร อยู่ระหว่างกระบวนการจัดจ้างที่ปรึกษาฯ ลงนามในสัญญาแล้ว เมื่อวันที่ ๓๐ มิถุนายน ๒๕๖๔ อยู่ระหว่างดำเนินการศึกษา ได้ผลงานร้อยละ ๔๙.๗๐

(๒) การศึกษาสำรวจการเดินทางในเขตกรุงเทพมหานครและปริมณฑล (Bangkok Travel Demand Survey) ลงนามในสัญญาแล้ว เมื่อวันที่ ๓๐ มิถุนายน ๒๕๖๔ อยู่ระหว่างดำเนินการศึกษา ได้ผลงานร้อยละ ๔๑.๖๖

(๓) โครงการจ้างที่ปรึกษาจัดทำแผนการจราจรเป็นพื้นที่ ปัจจุบันดำเนินการแล้วเสร็จ

(๔) โครงการจ้างที่ปรึกษา สำรวจ และออกแบบศูนย์ควบคุมและบริหารจัดการระบบเทคโนโลยีจราจรและความปลอดภัยของกรุงเทพมหานครดำเนินการแล้วเสร็จ

(๕) การจัดการจราจรในเขตพื้นที่กรุงเทพมหานคร โดยการอำนวยความสะดวกการจราจร การบังคับใช้กฎหมาย และมาตรการคืนพื้นผิวการจราจร ทั้งในช่วงเทศกาลสำคัญ และในห้วงเวลาปกติ ของกองบัญชาการตำรวจนครบาลเพื่อให้การจราจรสามารถเลื่อนไหลได้โดยไม่ติดขัด

๔) การพัฒนาถนนเพื่อแก้ไขปัญหาจราจรติดขัด

(๑) โครงการก่อสร้างแล้วเสร็จ

- ทางต่างระดับทางต่างระดับข้าม ทล.๓๗ เชื่อมระหว่าง ทช.ปข. ๒๐๕๒ กับ ทช.ปข.๒๐๕๗ อำเภอหัวหิน จังหวัดประจวบคีรีขันธ์

- ถนนสาย ฉช.๓๐๐๑ แยก ทล.๓๑๔ - ลาดกระบัง (สัญญาที่ ๑) จังหวัดฉะเชิงเทรา,สมุทรปราการ ระยะทาง ๒๐.๓๒๘ กิโลเมตร

(๒) โครงการที่อยู่ระหว่างก่อสร้าง

(๒.๑) โครงการก่อสร้างทางยกระดับบนทางหลวงหมายเลข ๓๕ สายธนบุรี – ปากท่อ (ถนนพระราม ๒) ตอนทางแยกต่างระดับบางขุนเทียน - เอกชัย มีผลการดำเนินงาน ดังนี้

- ตอนที่ ๑ ช่วงระหว่าง กม. ๙+๗๓๑ - ๑๓+๙๘๑ ได้ผลงานร้อยละ ๕๗.๕๗

- ตอนที่ ๒ ช่วงระหว่าง กม. ๑๓+๙๘๑ - ๑๘.+๑๒๒ ได้ผลงานร้อยละ ๔๒.๓๘

- ตอนที่ ๓ ช่วงระหว่าง กม. ๑๘+๑๒๒ - กม. ๒๐+๕๐๐ ได้ผลงานร้อยละ ๗๑.๐๖

(๒.๒) พัฒนาทางหลวง ทล.๓๐๔ อำเภอปากเกร็ด-ศูนย์ราชการแจ้งวัฒนะ มีความก้าวหน้าการดำเนินงาน คิดเป็นร้อยละ ๑๔.๘๗

(๒.๓) โครงการทางพิเศษสายพระราม ๓ - ดาวคะนอง - วงแหวนรอบนอก -กรุงเทพมหานครด้านตะวันตก ดำเนินการได้ผลงานร้อยละ ๒๖.๓๐

(๒.๔) ถนนสายแยก ทล.๓๐๙๗ - ศูนย์ราชการจังหวัดนครปฐม จังหวัดนครปฐม ระยะทาง ๓.๒๑๗ กิโลเมตร ดำเนินการได้ผลงานร้อยละ ๗๕.๖๙

(๒.๕) ถนนสาย สป.๑๐๑๑ แยก ทล.๓ - เทพารักษ์ อำเภอบางพลี จังหวัดสมุทรปราการ ระยะทาง ๓.๘๗๕ กิโลเมตร ดำเนินการได้ผลงานร้อยละ ๘๒.๘๒

(๒.๖) โครงการขยายถนนชัยพฤกษ์ จังหวัดนนทบุรี ระยะทาง ๖.๘๙๒ กิโลเมตร ดำเนินการได้ผลงานร้อยละ ๑๑.๑๙

(๒.๗) ถนนสาย จ๔ และ จ๕ ผังเมืองรวมเมืองมหาสารคาม จังหวัดมหาสารคาม ระยะทาง ๓.๒๒๒ ดำเนินการได้ผลงานร้อยละ ๓๔.๙๐

(๒.๘) ถนนสาย ง๑ ผังเมืองรวมเมืองอุตรดิตถ์ จังหวัดอุตรดิตถ์ ระยะทาง ๗.๔๒๕ กิโลเมตร ดำเนินการได้ผลงานร้อยละ ๔๓.๐๙

(๒.๙) ถนนสาย ข๙, ค๓ ผังเมืองรวมชุมชน โคกกลอย - ท้ายเหมือง จังหวัดพังงา ระยะทาง ๔.๒๒๙ กิโลเมตร ลงนามในสัญญา เมื่อวันที่ ๑๖ กรกฎาคม ๒๕๖๔ ดำเนินการได้ผลงานร้อยละ ๒๑.๐๒

(๒.๑๐) ถนนสายแยก ทล.๑๐๒๐ - บ้านกิ่วแก้ว อำเภอเทิง, จุน จังหวัดเชียงราย และพะเยา ระยะทาง ๔๓.๗๐๙ กิโลเมตร ดำเนินการได้ผลงานร้อยละ ๔.๕๐

(๓) โครงการที่อยู่ระหว่างขั้นตอนการจัดซื้อจัดจ้าง

(๓.๑) สะพานข้ามคลองมหาสวัสดิ์ ถนนราชพฤกษ์ จังหวัดนนทบุรี

(๓.๒) ถนนสายเชื่อมศูนย์ซ่อมอากาศยาน – ศูนย์กลางการค้าส่งชายแดน บริเวณสะพานมิตรภาพ แห่งที่ ๓ - ถนนเชื่อมทางหลวงแผ่นดินหมายเลข ๒๑๒ อำเภอท่าอุเทน จังหวัดนครพนม ระยะทาง ๒๓.๑๐๒ กิโลเมตร

๕.๖.๓ เสริมสร้างความมั่นคงทางด้านพลังงานให้สามารถพึ่งพาตนเองได้

ผลการดำเนินงานที่สำคัญในด้านการเสริมสร้างความมั่นคงทางด้านพลังงานให้สามารถพึ่งพาตนเองได้ ประกอบด้วย

๑) แผนพลังงานแห่งชาติ

(๑) ดำเนินการศึกษาแนวทางการดำเนินการเพื่อจัดทำแนวทางเพื่อลดการปล่อย CO_2 ในภาคพลังงานร่วมกับองค์กรความร่วมมือระหว่างประเทศของเยอรมัน (GIZ)

(๒) สนพ. ลงนามในบันทึกความเข้าใจ (MOU) ร่วมกับผู้แทน GIZ เมื่อวันที่ ๑๘ พฤษภาคม ๒๕๖๕ ณ กรุงเทพฯ ซึ่งการลงนาม MOU จะมุ่งสนับสนุนเชิงนโยบาย เพื่อส่งเสริมให้เกิดการเปลี่ยนผ่านพลังงานของประเทศไทยเพื่อก้าวสู่ความมั่นคง ยั่งยืน และบรรลุเป้าหมายความเป็นกลางทางคาร์บอนภายในปี พ.ศ. ๒๕๙๓ ทั้งนี้ สนพ. จะดำเนินการทบทวนและปรับปรุงนโยบายและแผนด้านพลังงานให้สอดคล้องกับเป้าหมาย รวมถึงการจัดทำแผนพลังงานชาติ

(๓) ปัจจุบันแผนพลังงานชาติอยู่ระหว่างเตรียมจัดทำแผนย่อยรายสาขา โดยนำเสนอผลการศึกษาต่อที่ประชุมผู้บริหารฯ และคณะทำงานจัดทำแผนพลังงานชาติ เพื่อขอความเห็นชอบและนำมาใช้เป็นกรอบในการจัดทำแผนย่อยรายสาขาและแผนพลังงานชาติ

(๔) ปลัดกระทรวงพลังงาน บรรยายพิเศษหัวข้อ “แผนพลังงานชาติสู่เป้าหมายการลด GHG” ในงานสัมมนา TEA Forum 2022 “Mission Possible : Energy Transition to the Next 2050” ภารกิจพลังงาน เปลี่ยนอนาคต เมื่อวันที่ ๘ มิถุนายน ๒๕๖๕

(๕) อยู่ระหว่างจัดทำแผนย่อยรายสาขาและแผนพลังงานแห่งชาติ

(๖) กระทรวงพลังงานเตรียมเปิดเวทีเจาะลึกแผนพลังงานชาติ (National Energy Plan) เมื่อวันที่ ๒๑ กันยายน 2565 ที่ BITECH กรุงเทพฯ ภายใต้งาน Sustainable Energy Technology (SETA) 2022 งาน Solar+Storage Asia (SSA) 2022 และ Enlit Asia โดยมีผู้บริหารระดับสูงจากหน่วยงานในสังกัดกระทรวงพลังงาน เข้าร่วมอภิปรายถึงแผนและนโยบายพลังงานชาติ กับทิศทางที่จะมุ่งสู่ความเป็นกลางทางคาร์บอนของประเทศไทย ซึ่งครอบคลุมแผนพลังงาน ทั้ง ๔ ด้าน ได้แก่ ด้านไฟฟ้า ด้านก๊าซธรรมชาติ ด้านน้ำมัน ด้านพลังงานทดแทนและการอนุรักษ์พลังงาน

(๗) อยู่ระหว่างจัดทำแผนย่อยรายสาขาและแผนพลังงานชาติ โดยแผนย่อยรายสาขา ประกอบด้วย

- แผนพัฒนากำลังผลิตไฟฟ้าของประเทศไทย(PDP) 2022
- แผนบริหารจัดการก๊าซธรรมชาติ (Gas Plan)
- แผนพัฒนาพลังงานทดแทนและพลังงานทางเลือก (AEDP)
- แผนอนุรักษ์พลังงาน (EEP)
- แผนบริหารจัดการน้ำมันเชื้อเพลิง (Gas Plan)

โดยหากแผนย่อยแล้วเสร็จ (ภายในเดือนตุลาคม ๒๕๖๕) จะเปิดรับฟังความคิดเห็น จากนั้นนำเสนอแผนต่อคณะกรรมการ กบง. และ กพช. ตามลำดับ เพื่อขออนุมัติแผนภายในสิ้นปี ๒๕๖๕

๒) แผนการลงทุนกระตุ้นเศรษฐกิจรายไตรมาส ประจำปี ๒๕๖๕ ของกระทรวงพลังงาน กระทรวงพลังงานเสนอแผนดำเนินงานและแผนการลงทุนในโครงการตามนโยบายกระตุ้นเศรษฐกิจ ปี ๒๕๖๔ แบ่งออกเป็น (๑) พลังงานเข้มแข็ง (๒) ขับเคลื่อนเศรษฐกิจฐานราก และ (๓) ส่งเสริมลงทุนพลังงานสะอาด โดยเน้นที่การลงทุนภายในประเทศ มีผลการดำเนินงานจากแผนการลงทุนของกลุ่มพลังงาน มีความก้าวหน้าผลการเบิกจ่าย

(๑) แผนการลงทุนในประเทศของ กฟผ. และบริษัทในเครือ ปี ๒๕๖๕ มีแผนเบิกจ่ายสะสม (เดือนมกราคม-ธันวาคม ๒๕๖๕) จำนวน ๔๔,๕๐๐ ล้านบาท เบิกจ่ายได้จริง ๓๑,๙๓๑ ล้านบาท (ณ สิ้นเดือนกันยายน ๒๕๖๕)

(๒) แผนการลงทุนในประเทศของบริษัท ปตท. และกลุ่ม ปตท. ปี ๒๕๖๕ มีแผนเบิกจ่ายสะสม (เดือนมกราคม-ธันวาคม ๒๕๖๕) จำนวน ๒๖๘,๙๒๕ ล้านบาท เบิกจ่ายได้จริง ๑๒๓,๓๘๐ ล้านบาท (ณ สิ้นเดือนสิงหาคม ๒๕๖๕)

๕.๖.๔ ยกระดับโครงข่ายระบบไฟฟ้าและพลังงานให้มีความทันสมัย ทั่วถึง เพียงพอมั่นคง และมีเสถียรภาพ ผลการดำเนินงานที่สำคัญในด้านการยกระดับโครงข่ายระบบไฟฟ้าและพลังงานให้มีความทันสมัย ทั่วถึง เพียงพอมั่นคง และมีเสถียรภาพ ประกอบด้วย

๑) การดำเนินการของการไฟฟ้านครหลวง : โครงการ Smart Metro Grid (ระบบโครงข่ายอัจฉริยะ) ในพื้นที่นำร่องบริเวณถนนพระราม ๔ พญาไท เพชรบุรี และรัชดาภิเษก ซึ่งเป็นการยกระดับระบบไฟฟ้าให้มีความเชื่อถือได้และมีประสิทธิภาพ ส่งเสริมให้ผู้ใช้ไฟฟ้ามีส่วนร่วมในการบริหารจัดการพลังงาน และเพิ่มความสามารถของโครงข่ายไฟฟ้าในการรองรับพลังงานหมุนเวียนที่เข้ามาในระบบ โดยมีแผนการดำเนินงาน มีเป้าหมายในปี ๒๕๖๕ คือ ติดตั้ง Smart Meter จำนวน ๓๓,๒๖๕ ชุด ติดตั้งแล้วเสร็จสะสม ๒๘,๖๕๔ ชุด และพัฒนา Software ของระบบ MDMS TLM, OMS, LAMS และ ICT Integration ปัจจุบันระบบ MDMS, TLM, OMS, LAMS และ ICT Integration ได้ผ่านการทดสอบ Factory Acceptance Test (FAT) และส่งมอบอุปกรณ์ Hardware ของระบบคอมพิวเตอร์ให้กับ กฟน. เรียบร้อยแล้ว

๒) การดำเนินการของการไฟฟ้าส่วนภูมิภาค

(๑) การสนับสนุนการจัดตั้งเขตพัฒนาเศรษฐกิจพิเศษและเขตพัฒนาพิเศษภาคตะวันออก (EEC) ประกอบด้วย งานก่อสร้าง/ปรับปรุงระบบจำหน่ายแรงสูงสายหลัก จำนวน ๖๐.๒๗๑ วงจร-กิโลเมตร ติดตั้งโหลดเบรกสวิตซ์ จำนวน ๐ ชุด ก่อสร้าง/ปรับปรุงระบบจำหน่ายแรงต่ำ จำนวน ๑,๓๑๖.๔๘๕ กิโลเมตร ก่อสร้าง/ปรับปรุงระบบจำหน่ายแรงสูงสายแยกย่อย จำนวน ๕๑๕.๑๕๓ กิโลเมตร ติดตั้ง/เปลี่ยนหม้อแปลงจำหน่าย จำนวน ๘๗.๕๔๕ เอ็มวีเอ

ติดตั้งดร๊อปเอาท์ฟิวส์ จำนวน ๘๔ ตัว ติดตั้งโหลดเบรกสวิตซ์ จำนวน ๐ ชุด ติดตั้งล่อฟ้าแรงสูง จำนวน ๖๕๐ ตัว และติดตั้งล่อฟ้าแรงต่ำ จำนวน ๓,๗๒๗ ตัว มีผลงานเชิงปริมาณร้อยละ ๕๔.๖๖

(๒) โครงการพัฒนาระบบไฟฟ้าเพื่อรองรับการจัดตั้งเขตพัฒนาเศรษฐกิจพิเศษ ระยะแรก (คพพ.๑) มีผลการดำเนินการ ดังนี้

ผลการดำเนินงานโครงการฯ (ระยะเร่งด่วนและระยะที่ ๒)	๖๕.๒๒%
- สถานีไฟฟ้าและเพิ่มหม้อแปลง	๔๓.๔๕ %
- สายส่งระบบ ๑๑๕ เควี	๗๓.๐๑ %
- ระบบจำหน่ายแรงสูง	๙๖.๘๘ %
- ระบบจำหน่ายแรงต่ำ	๗๓.๑๒ %

(๓) โครงการพัฒนาระบบไฟฟ้าเพื่อรองรับการจัดตั้งเขตพัฒนาเศรษฐกิจพิเศษ ระยะแรก (คพพ.๒) มีผลการดำเนินการ ดังนี้

ผลการดำเนินงานทั้งโครงการ	**๕๙.๑๑ %**
สถานีไฟฟ้า	๖๐.๐๐ %
เพิ่มหม้อแปลง	๓๗.๕๐ %
ระบบสายส่ง ๑๑๕ เควี	๖๒.๒๑ %
ระบบจำหน่ายไฟฟ้าแรงสูง	๓๑.๓๗ %
ระบบจำหน่ายไฟฟ้าแรงต่ำ	๒๐.๘๗ %
ติดตั้งหม้อแปลงจำหน่าย	๓๖.๙๐ %

(๔) งานสถานีไฟฟ้าจำนวน ๒๑ แห่ง และสายส่ง ๑๑๕ เควี รองรับการจ่ายไฟสถานีไฟฟ้า โดยมีผลงานส่วนของสถานีไฟฟ้าแล้วเสร็จ ร้อยละ ๘๐.๙๕ และสายส่งแล้วเสร็จ ร้อยละ ๙๐.๙๗

(๕) งานก่อสร้างระบบจำหน่ายใต้ดิน ๒๒/๓๓ kV ในพื้นที่จังหวัดเชียงใหม่ นครราชสีมา พัทยา และหาดใหญ่ รวม ๒๗.๓๘ วงจร-กิโลเมตร สำหรับงานรองรับระบบสื่อสารสำหรับอุปกรณ์ไฟฟ้าของ กฟภ. มีผลการดำเนินงานร้อยละ ๓๗.๒๗

(๖) การให้บริการรับชำระเงินค่าไฟฟ้าผ่าน PEA Smart Plus และผ่านระบบ Electronic เพื่อเป็นการอำนวยความสะดวกแก่ผู้ใช้ไฟฟ้าและตอบสนองความต้องการใช้บริการของผู้ใช้ไฟฟ้าในด้านการชำระเงินค่าไฟฟ้าอย่างเพียงพอและรวดเร็วโดยให้มีช่องทางเลือกในการชำระเงินค่าไฟฟ้าและค่าบริการ เป็นการลดค่าใช้จ่ายในการเดินทางให้กับผู้ใช้ไฟฟ้า

ในการชำระเงินค่าไฟฟ้า โดยสามารถชำระเงินผ่าน PEA Smart Plus และผ่านระบบ Electronic ได้โดยไม่ต้องใช้เงินสดเพื่อตอบสนองนโยบายส่งเสริมให้มีการใช้บริการด้านธุรกรรมผ่านช่องทางดิจิทัลเพิ่มมากขึ้นและประสานงานกับผู้ให้บริการเพื่อเข้าร่วมให้บริการรับชำระเงินผ่าน PEA Smart Plusเพิ่มมากขึ้น โดยมีผลการดำเนินงานตั้งแต่เดือนกรกฎาคม ๒๕๖๓ - มีนาคม ๒๕๖๕ มีจำนวนผู้ชำระเงินผ่าน PEA Smart Plus และผ่านระบบ Electronic ๑๓๙,๘๘๖,๑๖๘ ครั้ง

๓) ส่งเสริมยานยนต์ไฟฟ้าและสถานีอัดประจุไฟฟ้า

(๑) สนพ. และหน่วยงานที่เกี่ยวข้อง ได้ขับเคลื่อนมาตรการส่งเสริมยานยนต์ไฟฟ้า โดยอยู่ระหว่างการนำเสนอมาตรการส่งเสริมเพิ่มเติม เพื่อนำเข้าสู่การพิจารณาของคณะกรรมการนโยบายยานยนต์แห่งชาติ ได้แก่ มาตรการส่งเสริมการติดตั้งสถานีชาร์จ ซึ่งประกอบด้วยการปรับปรุงอัตราค่าไฟฟ้าสำหรับผู้ประกอบการสถานีอัดประจุไฟฟ้าของยานยนต์ไฟฟ้า

(๒) คณะรัฐมนตรีอนุมัติงบกลาง ๒,๙๒๓.๓๙๗ ล้านบาท เพื่อดำเนินการตามมาตรการสนับสนุนการใช้ยานยนต์ไฟฟ้า (EV) ประเภทรถยนต์และรถจักรยานยนต์ ตามประกาศกรมสรรพสามิต (เมื่อวันที่ ๒๑ มีนาคม ๒๕๖๕) เรื่อง กำหนดหลักเกณฑ์ วิธีการและเงื่อนไขการรับสิทธิตามมาตรการสนับสนุนการใช้ยานยนต์ไฟฟ้าประเภทรถยนต์และรถจักรยานยนต์ ซึ่งผู้เข้ารับการสนับสนุนจะต้องยื่นขอรับสิทธิตามมาตรการสนับสนุนการใช้ยานยนต์ไฟฟ้า สำหรับยานยนต์ไฟฟ้าของตนเองเป็นรายรุ่น เพื่อให้กรมสรรพสามิตพิจารณาโครงสร้างราคาขายปลีกแนะนำก่อนและหลังรับสิทธิตามมาตรการสนับสนุนการใช้ยานยนต์ไฟฟ้า เพื่อให้ราคาขายปลีกแนะนำสำหรับยานยนต์รุ่นดังกล่าวสะท้อนถึงส่วนลดต่าง ๆ ที่ภาครัฐมอบให้ตามมาตรการสนับสนุนการใช้ยานยนต์ไฟฟ้าฯ

(๓) เมื่อวันที่ ๒๒ กันยายน ๒๕๖๕ ประธานคณะกรรมการนโยบายยานยนต์ไฟฟ้าแห่งชาติ ได้ร่วมประชุมคณะกรรมการนโยบายยานยนต์ไฟฟ้าแห่งชาติ ครั้งที่ ๓/๒๕๖๕ โดยได้ติดตามความคืบหน้าการดำเนินงานตามมาตรการด้านต่าง ๆ ได้แก่ ความคืบหน้ามาตรการสนับสนุนการใช้ยานยนต์ไฟฟ้าประเภทรถยนต์และรถจักรยานยนต์ ซึ่งปัจจุบันมียอดจองรถยนต์และรถจักรยานยนต์ที่ขอรับสิทธิตามมาตรการฯ รวมทั้งสิ้น ๑๗,๐๖๘ คัน รวมถึงรับทราบแนวทางการสนับสนุนอุตสาหกรรมการผลิตแบตเตอรี่สำหรับยานยนต์ไฟฟ้าในประเทศเพื่อขับเคลื่อนนโยบาย 30@30 พร้อมผลักดันให้ประเทศไทยเป็นฐานการผลิตยานยนต์ไฟฟ้าและสร้างความเชื่อมั่นให้แก่ประชาชนผู้ใช้ยานยนต์ไฟฟ้ารวมถึงช่วยอำนวยความสะดวกในการเดินทาง โดยปัจจุบันประเทศไทยมีจำนวนสถานีอัดประจุไฟฟ้าสาธารณะจำนวนทั้งสิ้น ๒,๕๗๒ หัวจ่าย จาก ๘๖๙ สถานี และจะเร่งผลักดันเพิ่มจำนวนสถานีกระจายไปยังทั่วทุกภูมิภาคของประเทศ อีกทั้งเตรียมส่งเสริมให้มีการใช้ยานยนต์ไฟฟ้าในระบบขนส่งสาธารณะ โดยเริ่มนำ

ร่องจากรถตุ๊กตุ๊ก EV ซึ่งมอบหมายให้กระทรวงอุตสาหกรรมเสนอแนวทางการสนับสนุน และให้หน่วยงานที่เกี่ยวข้องเร่งประชาสัมพันธ์การติดตั้งสถานีชาร์จ EV ในคอนโดมิเนียมหรือ ที่พักอาศัยให้ประชาชนได้รับทราบ นอกจากนี้ ที่ประชุมรับทราบความคืบหน้าการดำเนินงานของหน่วยงานที่เกี่ยวข้อง ดังนี้

(๓.๑) การจัดทำแพลตฟอร์มกลางสำหรับอำนวยความสะดวกแก่ผู้ใช้บริการสถานีอัดประจุไฟฟ้าสำหรับยานยนต์ไฟฟ้า โดยการไฟฟ้าฝ่ายผลิตแห่งประเทศไทย การไฟฟ้านครหลวง การไฟฟ้าส่วนภูมิภาค บริษัท ปตท. น้ำมันและการค้าปลีก จำกัด (มหาชน) และบริษัท พลังงานบริสุทธิ์ จำกัด (มหาชน) ได้ร่วมลงนามบันทึกข้อตกลงความร่วมมือการเชื่อมโยงเครือข่ายแอพพลิเคชั่นการจัดการสถานีอัดประจุไฟฟ้าแต่ละรายแบบ Real-Time เพื่อให้ผู้ใช้บริการสามารถเห็นข้อมูลบนทุกๆ แพลตฟอร์ม ซึ่งได้เปิดให้บริการแล้ว และในอนาคตผู้ใช้บริการจะสามารถสั่งชาร์จและจ่ายเงินระหว่างกันได้จากทุกแพลตฟอร์ม

(๓.๒) การกำหนดแนวทางการขอมิเตอร์ตัวที่สองสำหรับบ้านที่อยู่อาศัย เพื่อส่งเสริมการใช้ยานยนต์ไฟฟ้าด้วยอัตราค่าไฟฟ้าแบบ TOU คณะกรรมการกำกับกิจการพลังงาน เห็นควรให้เลือกรูปแบบการติดตั้งมิเตอร์เครื่องเดียว หรือ มิเตอร์เครื่องที่สอง เพื่อเป็นทางเลือกในการพิจารณาติดตั้งใหม่เหมาะสมกับพฤติกรรมผู้ใช้ไฟให้เกิดความเป็นธรรมและไม่เป็นภาระต่อผู้ใช้ไฟโดยรวมสำหรับบ้านที่อยู่อาศัยรวมถึงกิจการขนาดเล็ก

(๓.๓) การกำหนดอัตราค่าพลังงานไฟฟ้าสำหรับผู้ประกอบการสถานีอัดประจุไฟฟ้าสำหรับยานยนต์ไฟฟ้าแบบ Low Priority โดยคณะกรรมการกำกับกิจการพลังงาน ได้กำหนดอัตราค่าพลังงานไฟฟ้าสำหรับสถานีอัดประจุไฟฟ้าสำหรับยานยนต์ไฟฟ้า (Public EV Charger) ในอัตรา ๒.๙๑๖๒ บาทต่อหน่วย เพื่อให้เกิดความเหมาะสม ทั้งนี้อยู่ระหว่างจัดทำข้อเสนอการปรับอัตราค่าไฟฟ้าใหม่เสนอคณะกรรมการนโยบายพลังงานแห่งชาติ (กพช.) พิจารณาต่อไป

๔) โครงการโซล่าร์ภาคประชาชน

(๑) สรุปสถานะโครงการโซลาร์ภาคประชาชนรอบการรับซื้อปี พ.ศ. ๒๕๖๕ มีผู้ยื่นแบบคำขอขายไฟฟ้าที่มีเอกสารครบถ้วน ๒,๗๐๙ ราย กำลังผลิตติดตั้ง ๑๔,๘๐๓ kWp และมีการลงนามสัญญาซื้อขายไฟฟ้าแล้ว ๑,๔๘๘ ราย กำลังการผลิตติดตั้ง ๘,๐๗๓ kWp (ข้อมูล ณ วันที่ ๓๑ สิงหาคม ๒๕๖๕)

(๒) สรุปสถานะโครงการโซลาร์สำหรับกลุ่มโรงเรียน สถานศึกษาและสูบน้ำเพื่อการเกษตรรอบการรับซื้อปี พ.ศ. ๒๕๖๕ มีผู้ยื่นแบบคำขอขายไฟฟ้าที่มีเอกสารครบถ้วน

๑๕ ราย กำลังผลิตติดตั้ง ๑๒๔๕.๘ kWp และมีการลงนามสัญญาซื้อขายไฟฟ้าแล้ว ๔ ราย กำลังการผลิตติดตั้ง ๒๑๐.๒ kWp (ข้อมูล ณ วันที่ ๓๑ สิงหาคม ๒๕๖๕)

๕.๖.๕ พัฒนาระบบบริหารจัดการน้ำประปา

ผลการดำเนินงานที่สำคัญในด้านพัฒนาระบบบริหารจัดการน้ำประปา ประกอบด้วย

๑) โครงการปรับปรุงกิจการประปา แผนหลักครั้งที่ ๙

(๑) กลุ่มงานก่อสร้างขยายกำลังการผลิตน้ำที่โรงงานผลิตน้ำมหาสวัสดิ์ ขนาด ๘๐๐,๐๐๐ ลูกบาศก์เมตรต่อวัน ดำเนินการได้ผลงานร้อยละ ๐.๘๕

(๒) กลุ่มงานก่อสร้างอุโมงค์ส่งน้ำ ดำเนินการได้ผลงานร้อยละ ๑๕

(๓) กลุ่มงานก่อสร้างสถานีสูบจ่ายน้ำ ถังเก็บน้ำใส จัดซื้อ และติดตั้งเครื่องสูบน้ำวัน ดำเนินการได้ผลงานร้อยละ ๐.๑๕

(๔) กลุ่มงานก่อสร้างวางท่อประปา ดำเนินการได้ผลงานร้อยละ ๑๓.๒๔

๒) การขยายการให้บริการน้ำประปาอย่างทั่วถึง เพียงพอและมั่นคง โดยก่อสร้างวางท่อประปาในเขตพื้นที่รับผิดชอบของการประปานครหลวง เป็นระยะทางสะสม ๔๘.๖๘๔ กิโลเมตร

๓) การปรับปรุงท่อจ่ายน้ำเพื่อลดน้ำสูญเสีย ระยะทางสะสมจำนวน ๔๔๖.๖๒๖ กิโลเมตร คิดเป็นผลงานร้อยละ ๓๗.๒๒

๔) โครงการก่อสร้างปรับปรุงขยายระบบประปา จำนวน ๓ โครงการ อยู่ระหว่างจัดหาผู้รับจ้าง/รอทำสัญญา จำนวน ๓ โครงการ

๕) โครงการวางท่อขยายเขตจำหน่ายน้ำ จำนวน ๒๐๐ โครงการ ดำเนินการแล้วเสร็จ จำนวน ๑๓๙ โครงการ อยู่ระหว่างดำเนินการก่อสร้าง จำนวน ๓๓ โครงการ อยู่ระหว่างจัดหาผู้รับจ้าง/รอทำสัญญา จำนวน ๑๙ โครงการ ยกเลิกโครงการ จำนวน ๙ โครงการ

๖) โครงการย้ายแนวท่อที่ได้รับผลกระทบจากหน่วยงานอื่น จำนวน ๑๑ โครงการ ดำเนินการแล้วเสร็จ ๑ โครงการ อยู่ระหว่างดำเนินการก่อสร้าง จำนวน ๖ โครงการ ยกเลิกโครงการ จำนวน ๔ โครงการ

๗) โครงการก่อสร้างปรับปรุงระบบประปาและอาคาร จำนวน ๒๐ โครงการ ดำเนินการแล้วเสร็จ จำนวน ๖ โครงการ อยู่ระหว่างดำเนินการก่อสร้าง จำนวน ๑๒ โครงการ อยู่ระหว่างจัดหาผู้รับจ้าง/รอทำสัญญา จำนวน ๒ โครงการ ยังไม่เริ่มดำเนินการ จำนวน ๑ โครงการ ยกเลิกโครงการ จำนวน ๑ โครงการ

๘) โครงการปรับปรุงเพิ่มประสิทธิภาพระบบท่อจ่ายน้ำ จำนวน ๓๑ โครงการ ดำเนินการแล้วเสร็จ จำนวน ๒๐ โครงการ อยู่ระหว่างดำเนินการก่อสร้าง จำนวน ๑๑ โครงการ

๕.๖.๖ แก้ปัญหาระบบระบายน้ำและระบบบำบัดน้ำเสีย

ผลการดำเนินงานที่สำคัญในด้านแก้ปัญหาระบบระบายน้ำและระบบบำบัดน้ำเสีย ดำเนินการได้ผลงานคิดเป็นร้อยละ ๑๕.๐๒ ประกอบด้วย

๑) ก่อสร้างศูนย์บริหารจัดการคุณภาพน้ำ จำนวน ๓ แห่ง ที่เทศบาลตำบลบ้านฉาง จังหวัดระยอง เทศบาลตำบลเขาน้อย จังหวัดประจวบคีรีขันธ์ และเทศบาลตำบลปลายบาง จังหวัดนนทบุรี

๒) ก่อสร้างและเพิ่มประสิทธิภาพ การบริหารจัดการคุณภาพน้ำ จำนวน ๔ แห่ง (เกาะพีพี ตำบลอ่าวนาง จังหวัดกระบี่ เทศบาลเมืองพะเยา จังหวัดพะเยา เทศบาลเมืองราชบุรี จังหวัดราชบุรี เทศบาลเมืองสงขลา จังหวัดสงขลา)

๓) ปริมาณน้ำเสียที่บำบัดได้ ตั้งแต่เดือน ตุลาคม ๒๕๖๔ - กุมภาพันธ์ ๒๕๖๕ เท่ากับ ๓๑.๑๙ ล้านลูกบาศก์เมตร

๕.๗ พัฒนาโครงสร้างพื้นฐานด้านดิจิทัลและการมุ่งสู่การเป็นประเทศอัจฉริยะ

๕.๗.๑ รักษาคลื่นความถี่และสิทธิในการเข้าใช้วงโคจรดาวเทียม อันเป็นสมบัติของชาติให้เกิดประโยชน์แก่ประเทศชาติและประชาชน และลงทุนในอินเทอร์เน็ตเกตเวย์และเทคโนโลยีสื่อสารไร้สายในระบบ 5G

๑) โครงการเน็ตประชารัฐ กระทรวงดิจิทัลเพื่อเศรษฐกิจและสังคม (ดศ.) ดำเนินการให้บริการอินเทอร์เน็ตความเร็วสูงด้วยสื่อสัญญาณสายเคเบิลใยแก้วนำแสง (Fiber Optic) ไปยังหมู่บ้านซึ่งอยู่ห่างไกล จำนวน ๒๔,๗๐๐ หมู่บ้านทั่วประเทศ โดยได้เพิ่มความเร็วเป็น ๑๐๐/๕๐ Mbps (Download/Upload) ด้วยอัตราค่าบริการเท่าเดิม โดยยังคงจัดให้มีบริการอินเทอร์เน็ตสาธารณะประจำหมู่บ้าน ๒๔,๗๐๐ หมู่บ้าน จนถึงปัจจุบัน มีผู้ลงทะเบียนทั้งหมด ๑๐,๘๗๓,๓๐๕ คน (ข้อมูล ณ วันที่ ๓๑ มีนาคม ๒๕๖๕) ต่อมารัฐบาลเปิดให้ผู้ประกอบกิจการโทรคมนาคมที่ได้รับใบอนุญาตจากสำนักงาน กสทช. เชื่อมต่อโครงข่ายไปให้บริการแก่ครัวเรือน โดยทำข้อตกลงกับ ดศ. ซึ่ง ดศ. ไม่คิดค่าใช้โครงข่ายฯ ทั้งนี้ ผู้ประกอบกิจการโทรคมนาคมสามารถเชื่อมต่อกับอุปกรณ์ Switch ของโครงข่ายเน็ตประชารัฐ โดยผู้ขอใช้ Open Access Network เป็นผู้รับผิดชอบค่าใช้จ่ายในการเชื่อมต่ออุปกรณ์ ในจุด A (เป็นจุดเชื่อมต่อกับอินเทอร์เน็ตกับผู้ให้บริการรายอื่น) และจุด B (เป็นการเชื่อม Drop Optic จาก Session

Description Protocol: SDP ของเน็ตประชารัฐไปยังบ้านเรือนประชาชน) ซึ่งมีผู้ประกอบกิจการโทรคมนาคมได้เชื่อมต่อโครงข่ายแล้ว จำนวน ๔ ราย และได้เปิดให้บริการไปยังบ้านเรือนประชาชนแล้ว จำนวน ๒๕๖,๗๑๑ ครัวเรือน (ข้อมูล ณ วันที่ ๓๑ มีนาคม ๒๕๖๕)

๒) โครงการยกระดับโครงสร้างพื้นฐานโทรคมนาคมเพื่อขับเคลื่อนเศรษฐกิจของประเทศ กิจกรรมที่ ๒ การเพิ่มประสิทธิภาพโครงข่ายอินเทอร์เน็ตระหว่างประเทศสู่การเป็น ASEAN Digital Hub ซึ่งมีการดำเนินการ ๓ กิจกรรมย่อย ดังนี้

กิจกรรมย่อยที่ ๑ การจัดหาอุปกรณ์เพิ่มความจุโครงข่ายเชื่อมโยงไปยังชายแดนฯ ขนาดความจุรวม ๒,๓๐๐ Gbps ติดตั้งอุปกรณ์ จำนวน ๑๕๑ สถานี พร้อมระบบต่าง ๆ ที่จำเป็นเสร็จเรียบร้อยแล้ว และสำนักงานปลัดกระทรวงดิจิทัลเพื่อเศรษฐกิจและสังคม (สป.ดศ.) ได้อนุมัติให้ บมจ.โทรคมนาคมแห่งชาติ ยืมพัสดุดังกล่าวไปใช้งานตามวัตถุประสงค์ของโครงการต่อไป นอกจากนี้ได้ดำเนินการตามแผนปรับปรุงประสิทธิภาพโครงข่ายที่ออกแบบไว้ทดแทนสถานีเพชรบุรีและสถานีศรีราชา (ระบบ PS) ที่ได้รับผลกระทบจากโครงการก่อสร้างท่าเรือแหลมฉบังระยะที่ ๓ แล้วเสร็จ ทั้งนี้ บริษัท โทรคมนาคมแห่งชาติ จำกัด (มหาชน) ได้ส่งมอบงานตามแผนงานการปรับปรุงประสิทธิภาพโครงข่ายที่ออกแบบไว้เพื่อทดแทนระบบ PS ให้ สป.ดศ. แล้ว เมื่อวันที่ ๑๗ กุมภาพันธ์ ๒๕๖๕ ขณะนี้ สป.ดศ. อยู่ระหว่างดำเนินการตรวจสอบความถูกต้องครบถ้วนของสินทรัพย์ เพื่อรับไว้ใช้ในราชการตามระเบียบพัสดุฯ ต่อไป

กิจกรรมย่อยที่ ๒ การขยายความจุโครงข่ายเคเบิลใต้น้ำระหว่างประเทศของระบบที่มีอยู่ ๑,๗๗๐ Gbps ดำเนินการเสร็จเรียบร้อยแล้ว และ ดศ. ได้อนุญาตให้ บมจ. โทรคมนาคมแห่งชาติ ใช้สิทธิการใช้งานความจุจากการขยายระบบเคเบิลใต้น้ำระหว่างประเทศดังกล่าวแล้ว ซึ่ง บมจ.โทรคมนาคมแห่งชาติ ได้นำสิทธิความจุที่ได้รับอนุญาตเปิดใช้งานแล้ว จำนวน ๑,๒๑๐ Gbps (ข้อมูล ณ เดือนมีนาคม ๒๕๖๕)

กิจกรรมย่อยที่ ๓ การสร้างโครงข่ายเคเบิลใต้น้ำเชื่อมต่อประเทศไทยกับประเทศต่าง ๆ ในภูมิภาคเอเชียแปซิฟิก ๖ ประเทศ ได้แก่ ประเทศไทย ประเทศจีน ประเทศสิงคโปร์ ประเทศฟิลิปปินส์ ประเทศญี่ปุ่น และประเทศเวียดนาม โดยสิทธิการใช้งานวงจรเคเบิลใต้น้ำระหว่างประเทศระบบ ADC เชื่อมต่อประเทศไทยกับประเทศในภูมิภาคแปซิฟิก ได้แก่ (๑) ประเทศไทยไปฮ่องกง (๒) ประเทศไทยไปสิงคโปร์ และ (๓) ฮ่องกงไปประเทศญี่ปุ่น รองรับการใช้งานเส้นทางละ ๙ Tbps โดยคาดว่าจะก่อสร้างแล้วเสร็จ ทดสอบระบบฯ รวมถึงส่งมอบสิทธิการใช้งานได้ภายในไตรมาสที่ ๔ ปี ๒๕๖๖

๓) โครงการบริการอินเทอร์เน็ตสาธารณะสู่ชุมชน ดำเนินการให้บริการอินเทอร์เน็ตสาธารณะ ณ แหล่งการเรียนรู้ของชุมชน ซึ่งในปีงบประมาณปี พ.ศ. ๒๕๖๔ ต่อเนื่อง

ปีงบประมาณ พ.ศ.๒๕๖๕ ดำเนินการจำนวน ๘,๒๔๖ แห่งทั่วประเทศ โดยมีผู้ลงทะเบียนใช้งานจำนวน ๒,๐๑๖,๙๕๒ ครั้ง (ข้อมูล ณ เดือนมีนาคม ๒๕๖๕)

๔) การขับเคลื่อนการพัฒนาเศรษฐกิจและสังคมของประเทศในด้านเทคโนโลยี 5G ภายใต้คณะกรรมการขับเคลื่อน 5G แห่งชาติ ปัจจุบันมีผลการดำเนินการ ดังนี้

(๑) อยู่ระหว่างการจัดทำ (ร่าง) มาตรการส่งเสริมการลงทุนและการใช้ประโยชน์เทคโนโลยี 5G

(๒) อยู่ระหว่างการดำเนินการนำร่องการใช้ประโยชน์จากเทคโนโลยี 5G

(๒.๑) โครงการที่ดำเนินการเสร็จสิ้นแล้วในเฟสที่ ๑ อยู่ระหว่างการดำเนินการในเฟสที่ ๒ คือ การนำร่องเกษตรดิจิทัลด้วยเทคโนโลยี 5G ณ ศูนย์ฝึกอบรมผาหมี จังหวัดเชียงราย

(๒.๒) โครงการที่อยู่ระหว่างการดำเนินงาน คือ

- การนำร่องโรงพยาบาลอัจฉริยะ (Smart Hospital) ณ ศิริราชพยาบาล
- การนำร่องการพัฒนาย่านเทคโนโลยี 5G ต้นแบบ สำหรับให้บริการประชาชน (5G District) จังหวัดเชียงใหม่ ในส่วน Smart Health
- 5G Use Case ระบบในการคัดกรองและแจ้งเตือน สำหรับ Phuket Sandbox เตรียมความพร้อมในการเปิดเศรษฐกิจท่องเที่ยวจังหวัดภูเก็ต
- การนำร่อง Smart Campus ด้วยเทคโนโลยี 5G ณ มหาวิทยาลัยธุรกิจบัณฑิตย์
- การนำร่องสถานีอัจฉริยะ (Smart Station) ด้วยเทคโนโลยี 5G ณ สถานีกลางบางซื่อ
- การนำร่องบ้านฉาง 5G สมาร์ทซิตี้ (5G Smart City) ในพื้นที่เทศบาลนครบ้านฉาง จังหวัดระยอง

๕.๗.๒ พัฒนาการอำนวยความสะดวกเพื่อสนับสนุนธุรกิจการค้า การนำเข้า ส่งออก และโลจิสติกส์ในรูปแบบดิจิทัล

๑) การศึกษาการพัฒนานวัตกรรมระบบวิเคราะห์ฐานข้อมูลขนาดใหญ่ (Big Data Analysis) เพื่อการขนส่งสินค้าด้วยรถบรรทุกและการเดินทางของคนในเขตกรุงเทพมหานครและปริมณฑลระยะที่ ๑ ระยะเวลาดำเนินการ ๑๘ เดือน (วันที่ ๑๒ มกราคม ๒๕๖๔ - ๑๑ กรกฎาคม ๒๕๖๕) ขณะนี้ได้รวบรวมข้อมูลที่เกี่ยวข้องเพื่อใช้ประกอบการศึกษาและพัฒนานวัตกรรมระบบวิเคราะห์ฐานข้อมูลขนาดใหญ่ฯ แล้ว อยู่ระหว่างการตรวจสอบ

ความพร้อมใช้งานของข้อมูลเพื่อนำไปพัฒนาวิธีการและกระบวนการทำงาน (Algorithm) ของระบบฯ คิดเป็นผลงานร้อยละ ๕๑.๕๐

๒) โครงการงานจ้างเหมาพัฒนาระบบ Port Community System (PCS) โดยมีผลการดำเนินงาน ดังนี้ (๑) เมื่อวันที่ ๒๓ ธันวาคม ๒๕๖๔ การท่าเรือแห่งประเทศไทย ได้จัดจ้างกิจการค้าร่วม FB Consortium ซึ่งประกอบด้วย บริษัท ฟิกท์ แอสโซซิเอท จำกัด และบริษัท เบริล ๘ พลัส จำกัด (มหาชน) ด้วยวิธีประกวดราคาอิเล็กทรอนิกส์ (e-bidding) เป็นเงิน ๔๓๘,๙๙๙,๖๐๐ บาท ระยะเวลาดำเนินการ ๑,๐๙๕ วัน นับถัดจากวันลงนามในสัญญา และ (๒) เมื่อวันที่ ๒๔ มกราคม ๒๕๖๕ การท่าเรือฯ ได้รายงานผลผู้ชนะการเสนอราคาต่อรัฐมนตรีว่าการกระทรวงคมนาคมเพื่อทราบ

๓) โครงการพัฒนาระบบศูนย์กลางการเชื่อมโยงข้อมูลด้านการขนส่งและโลจิสติกส์ของประเทศ ผ่านระบบ National Single Windows (NSW) โดยมีเป้าหมายให้มีโครงสร้างข้อมูลเอกสารใบสั่งปล่อยสินค้าแบบอิเล็กทรอนิกส์ (Delivery Order: e-D/O) ที่เป็นมาตรฐานสากล พร้อมจัดทำรูปแบบและกระบวนการเชื่อมโยงข้อมูลเอกสารใบสั่งปล่อยสินค้าแบบอิเล็กทรอนิกส์ (Delivery Order: e-D/O) ระหว่างผู้มีส่วนได้ส่วนเสียทั้งกระบวนการแล้วเสร็จ ซึ่งปัจจุบันได้ศึกษากระบวนการและขั้นตอนที่เกี่ยวข้องกับเอกสารใบสั่งปล่อยสินค้า

๔) แผนงานการปรับปรุงระบบติดตามสถานการณ์เชื่อมโยงข้อมูล (NSW e-Tracking) เพื่อรองรับการตรวจสอบเอกสารที่เชื่อมโยงกับต่างประเทศผ่าน ASEAN Single Window (ปีงบประมาณ พ.ศ. ๒๕๖๕) โดยมีเป้าหมายจัดทำระบบ NSW e-Tracking บนเว็บไซต์ NSW และบนอุปกรณ์เคลื่อนที่ สามารถรองรับการติดตามสถานะของข้อมูลเพิ่มเติมที่รับส่งกับประเทศสมาชิกอาเซียนผ่าน ASEAN Single Window ได้ ซึ่งปัจจุบันอยู่ระหว่างการทดสอบระบบ NSW e-Tracking สำหรับการติดตามสถานะการเชื่อมโยงข้อมูล (ASEAN Customs Declaration Document : ACDD)

๕) โครงการพัฒนาระบบการพิมพ์ใบเสร็จรับเงินและเอกสารการชำระเงินทางอิเล็กทรอนิกส์โดยผู้ประกอบการ (ปีงบประมาณ พ.ศ. ๒๕๖๕) โดยมีเป้าหมายจัดทำระบบการพิมพ์เอกสารการชำระเงินและใบเสร็จรับเงินทางอิเล็กทรอนิกส์ ที่ผู้ประกอบการสามารถพิมพ์ได้เองที่สถานประกอบการ ซึ่งผู้รับจ้างได้นำเสนอระบบต้นแบบ (Prototype) แก่ผู้ใช้งานและคณะกรรมการตรวจรับงานจ้างพิจารณา เมื่อวันที่ ๒๔ กุมภาพันธ์ ๒๕๖๕ ปัจจุบันอยู่ระหว่างผู้รับจ้างจัดทำรายงานรายละเอียดความต้องการของผู้ใช้งาน (Requirement Detail Report) เพื่อส่งให้คณะกรรมการตรวจรับงานจ้างพิจารณาตรวจรับงานจ้างงวดที่ ๑ ต่อไป

๖) โครงการสร้างศักยภาพและโอกาสทางการค้าธุรกิจให้บริการโลจิสติกส์ไทย (ปี งบประมาณ พ.ศ. ๒๕๖๕) โดยมีเป้าหมายการดำเนินงานให้ผู้ประกอบธุรกิจให้บริการโลจิสติกส์ได้รับความรู้ด้านบริหารจัดการ และได้รับการพัฒนาศักยภาพด้านบริหารจัดการธุรกิจตามมาตรฐานสากล โดยมีผลการดำเนินงาน ดังนี้ (๑) สร้างศักยภาพธุรกิจและการบริการโลจิสติกส์รองรับการค้ายุคใหม่ ดำเนินการจัดสัมมนาเชิงปฏิบัติการ "การสร้าง Service Innovation กับธุรกิจโลจิสติกส์ Next Normal" ผ่านระบบออนไลน์ (Zoom) เมื่อวันที่ ๒๕ กุมภาพันธ์ ๒๕๖๕ โดยมีผู้ได้รับความรู้ ๘๘ ราย (๒) ยกระดับความเชื่อมั่นธุรกิจให้บริการโลจิสติกส์สู่มาตรฐานสากล ดำเนินการจัดสัมมนาการบริหารจัดการโลจิสติกส์ในยุค New Normal จำนวน ๓ ครั้ง ณ จังหวัดนนทบุรี จังหวัดระยอง และจังหวัดนครราชสีมา โดยมีผู้ได้รับความรู้ ๕๙ ราย

๕.๗.๓ ส่งเสริมการค้าในรูปแบบพาณิชย์อิเล็กทรอนิกส์เพื่อเพิ่มโอกาสให้ผู้ประกอบการรายย่อยทั้งในภาคการผลิตและบริการในการเข้าถึงตลาด

๑) โครงการจำหน่ายสินค้าชุมชนผ่านระบบ e-Commerce บริษัทไปรษณีย์ไทย จำกัด ดำเนินการโครงการจำหน่ายสินค้าชุมชนผ่านระบบ e-Commerce เพื่อส่งเสริมให้ผู้ผลิตสินค้าชุมชนที่ขาดโอกาสและช่องทางการจำหน่ายสินค้าผ่านระบบออนไลน์ สามารถนำสินค้ามาจำหน่ายผ่านเว็บไซต์ thailandpostmart.com โดยเดือนมีนาคม ๒๕๖๕ มีผู้ขายสินค้า ๖,๕๔๔ ร้านค้า เป็นร้านค้าทั่วไป ๓,๒๔๑ ร้านค้า และร้านค้าชุมชน ๓,๓๐๓ ร้านค้า มียอดจำหน่ายเดือนมีนาคม ๒๕๖๕ ดังนี้ (๑) รายได้จากการจำหน่ายสินค้าแบบออนไลน์ เป็นเงิน ๒.๙๒ ล้านบาท (๒) รายได้จากการจำหน่ายสินค้าแบบออฟไลน์ ณ ที่ทำการไปรษณีย์ เป็นเงิน ๑๒.๕๙ ล้านบาท

๒) โครงการพัฒนาแพลตฟอร์ม National Delivery เพื่อส่งเสริมผู้ประกอบการในยุควิถีชีวิตใหม่ (New Normal) ดำเนินการส่งเสริมให้เกิดแพลตฟอร์มดิจิทัลด้านการจัดส่งสินค้า (Delivery) และด้านการส่งเสริมการค้าขาย (Commerce) สัญชาติไทย เพื่อสนับสนุนผู้ประกอบการวิสาหกิจขนาดกลาง ขนาดย่อม และรายย่อย (MSMEs) ให้สามารถดำเนินธุรกิจได้อย่างมีประสิทธิภาพมากขึ้น และสามารถอยู่รอดได้ในยุควิกฤติเศรษฐกิจ รวมถึงสนับสนุนให้มีการพัฒนาทักษะ MSMEs และส่งเสริมให้เกิดการประยุกต์ใช้แพลตฟอร์มฯ โดยมีผลการดำเนินงาน ดังนี้ (๑) ร่วมกับพันธมิตร ทั้งหน่วยงานภาครัฐ ภาคเอกชน ผู้ประกอบการ SMEs เครือข่าย Digital Startup ด้านการขนส่ง และสถาบันการเงิน ร่วมพัฒนาแพลตฟอร์มดิจิทัลสัญชาติไทย ภายใต้ชื่อว่า "eatsHUB" โดยจุดเด่นของแพลตฟอร์มดังกล่าว คือ การเรียกเก็บค่าส่วนแบ่งรายได้ (GP) ที่ต่ำกว่าแพลตฟอร์มอื่น ๆ ช่วยลดต้นทุนให้กับผู้ประกอบการสามารถก้าวข้ามผ่านวิกฤตโควิด-19 รวมถึงสนับสนุนให้มีการพัฒนาทักษะ MSMEs และส่งเสริมให้เกิด

การประยุกต์ใช้แพลตฟอร์มฯ (๒) จัดกิจกรรมส่งเสริม ให้ความรู้ และการใช้งานแพลตฟอร์ม eatsHUB ให้กับผู้ประกอบการธุรกิจอาหารและกลุ่มไรเดอร์ ในพื้นที่จังหวัดสงขลา นครศรีธรรมราช พิษณุโลก พระนครศรีอยุธยา นนทบุรี สมุทรปราการ เพชรบุรี อุบลราชธานี และจันทบุรี โดยปัจจุบันมีผู้ประกอบการร้านอาหารเข้าร่วมกิจกรรมกว่า ๙,๐๐๐ ราย และสร้างอาชีพไรเดอร์กว่า ๒,๕๐๐ ราย

๓) โครงการส่งเสริมการพัฒนาแพลตฟอร์มดิจิทัลด้านอาหารและการท่องเที่ยว (Digital Food Tourism) เพื่อสร้างโอกาสในยุค Post-COVID ดำเนินการส่งเสริมให้เกิดแพลตฟอร์มดิจิทัลด้านการจัดส่งสินค้า (Delivery) และด้านการส่งเสริมการค้าขาย (Commerce) สัญชาติไทย เพื่อสนับสนุนผู้ประกอบการวิสาหกิจขนาดกลาง ขนาดย่อม และรายย่อย (MSMEs) ให้สามารถดำเนินธุรกิจได้อย่างมีประสิทธิภาพมากขึ้น และสามารถอยู่รอดได้ในยุควิกฤติเศรษฐกิจ รวมถึงสนับสนุนให้มีการพัฒนาทักษะ MSMEs และส่งเสริมให้เกิดการประยุกต์ใช้แพลตฟอร์มฯ โดยมีผลการดำเนินการ ดังนี้ (๑) พัฒนาแพลตฟอร์มแนะนำประสบการณ์การรับประทานอาหาร สันทนาการ และการท่องเที่ยวในชื่อ SafeT Travel (MULTI FOOD TOURISM PLATFORM) โดยมีแพลตฟอร์มที่ดำเนินการแล้วเสร็จ ๗ ระบบ ได้แก่ แพลตฟอร์มในรูปแบบเว็ปเพจ, แพลตฟอร์มในรูปแบบแอปพลิเคชันทั้ง IOS และ Android, ระบบและการแสดงผลเครื่องหมายแสดงความน่าเชื่อถือ (Trustmark), ระบบข้อมูลผู้ให้บริการ (Provider Account), ระบบ Interactive / Gamified Experience, ระบบการจองครบวงจร และระบบเปรียบเทียบราคาระหว่างแพลตฟอร์มเว็บไซต์การจองห้องพักต่าง ๆ และอยู่ระหว่างการพัฒนาระบบ Recommendation Engine Modeling (๒) อยู่ระหว่างการดำเนินงานวางแผนการเก็บข้อมูลผู้ประกอบการวิสาหกิจขนาดกลาง ขนาดย่อม และรายย่อย ด้านอาหารและท่องเที่ยว (๓) ประชาสัมพันธ์ข้อมูล Digital Content ด้านอาหารและท่องเที่ยวผ่านเพจ facebook โดยใช้ชื่อ Thai Taste Journey และเว็บไซต์ www.thaitastejourney.com

๔) โครงการทรานส์ฟอร์มตลาดสดสู่ยุค New Normal ดำเนินการส่งเสริมให้เกิดแพลตฟอร์มดิจิทัลช่องทางการขายสินค้าและการจัดส่งสินค้า Local Application สัญชาติไทย และยกระดับการบริหารจัดการด้วยการประยุกต์ใช้เทคโนโลยีดิจิทัลในกลุ่ม Software/ Hardware/Smart Devices และอื่นๆ ที่เกี่ยวข้อง รวมถึงสนับสนุนให้มีการประยุกต์ใช้เทคโนโลยีดิจิทัล และสร้างการรับรู้เกี่ยวกับแพลตฟอร์มฯ ให้กับผู้ประกอบการขนาดเล็ก หาบเร่ แผงลอย เพื่อให้ดำเนินธุรกิจได้อย่างมีประสิทธิภาพ และเพิ่มช่องทางการขายและขยายการให้บริการกับประชาชน โดยโดยมีผลการดำเนินการ ดังนี้ (๑) ส่งเสริมให้เกิดแพลตฟอร์มดิจิทัลช่องทางการขายสินค้าและการจัดส่งสินค้า และยกระดับการบริหารจัดการด้วยการประยุกต์ใช้เทคโนโลยีดิจิทัล

เชื่อมโยง Local Application จำนวน ๖ ระบบ ได้แก่ Chatbot, Logistic, POS, Delivery, E-Payment และ Service รวมถึงสนับสนุนให้มีการประยุกต์ใช้เทคโนโลยีดิจิทัล และสร้างการรับรู้เกี่ยวกับแพลตฟอร์มฯ ให้กับผู้ประกอบการขนาดเล็ก หาบเร่ แผงลอย เพื่อให้ดำเนินธุรกิจได้อย่างมีประสิทธิภาพ และเพิ่มช่องทางการขายและขยายการให้บริการกับประชาชน โดยดำเนินการใน ๑๐ จังหวัด คือ กรุงเทพฯ นครสวรรค์ ชัยนาท สิงห์บุรี ลพบุรี นครปฐม ปทุมธานี นนทบุรี สมุทรสาคร และสมุทรปราการ (๒) มีผู้ประกอบการประยุกต์ใช้ระบบ Local Application กว่า ๓๐,๐๐๐ ราย มีสินค้าจำหน่ายมากกว่า ๒๐๐,๐๐๐ รายการ จากตลาดสดกว่า ๓๐๐ แห่ง (๓) ผู้ประกอบการขนาดกลางและขนาดย่อมได้รับการพัฒนา หรือเพิ่มทักษะด้านเทคโนโลยีดิจิทัลบนแพลตฟอร์มออนไลน์ ๙๔๒,๔๘๕ ครั้ง

๕) กิจกรรมสนับสนุนภารกิจของคณะกรรมการธุรกรรมทางอิเล็กทรอนิกส์

- <u>กิจกรรมที่ ๑</u> การจัดทำและการสื่อสารแผนยุทธศาสตร์เกี่ยวกับธุรกรรมทางอิเล็กทรอนิกส์ ดำเนินการจัดทำแผนยุทธศาสตร์เกี่ยวกับธุรกรรมทางอิเล็กทรอนิกส์ พ.ศ. ๒๕๖๖-๒๕๗๐ และแผนปฏิบัติการ ระยะ ๕ ปี ของ สพธอ. โดยที่ผ่านมาได้มีการจัดกิจกรรม Workshop ออกแบบภาพอนาคตของการทำธุรกรรมทางอิเล็กทรอนิกส์ ในอีก ๒๐ ปีข้างหน้า (Scenario Planning) และสัมภาษณ์เชิงลึกคณะกรรมการธุรกรรมทางอิเล็กทรอนิกส์ คณะอนุกรรมการยุทธศาสตร์ สพธอ. และผู้ทรงคุณวุฒิจากหน่วยงานต่าง ๆ พร้อมทั้งมีการเก็บรวบรวมข้อมูลสำคัญเพื่อการกำหนด Drivers ที่มีผลกระทบต่อการทำธุรกรรมทางอิเล็กทรอนิกส์ ตลอดจนมีการวิเคราะห์ความเสี่ยง จุดอ่อน จุดแข็ง โอกาส และความท้าทายของร่างแผนยุทธศาสตร์เกี่ยวกับธุรกรรมฯ เป็นที่เรียบร้อย และนำเสนอคณะอนุกรรมการยุทธศาสตร์และการส่งเสริม ภายใต้คณะกรรมการธุรกรรมทางอิเล็กทรอนิกส์ (คธอ.) เมื่อวันที่ ๑๕ กุมภาพันธ์ ๒๕๖๕ เรียบร้อยแล้ว และที่ประชุม คธอ. เมื่อวันที่ ๑ มีนาคม ๒๕๖๕ เรียบร้อยแล้ว ทั้งนี้ สพธอ. ยังได้ดำเนินการจัดกิจกรรม **Executive talk**: ทิศทางการขับเคลื่อนธุรกรรมทางอิเล็กทรอนิกส์ของไทย ระหว่างคณะกรรมการกำกับ สพธอ. และ คธอ. เมื่อวันที่ ๒๕ มีนาคม ๒๕๖๕ โดยมีวัตถุประสงค์เพื่อหารือในประเด็นสำคัญของการดำเนินงานของคณะกรรมการฯ ระหว่างการกำกับและการส่งเสริมภายใต้พัฒนาการของเทคโนโลยีในยุคดิจิทัล เช่น ในมิติประเด็นท้าทายของการทำธุรกรรมทางอิเล็กทรอนิกส์ที่ส่งผลต่อ GDP ของประเทศ โครงสร้างพื้นฐานที่มุ่งเน้นในด้านดิจิทัล กฎหมายและการกำกับดูแลที่เหมาะสม รวมถึงประเด็นธุรกิจที่ขยายไปยัง Metaverse, NFT, เงินดิจิทัล เป็นต้น

- <u>กิจกรรมที่ ๒</u> ประเมินผลสัมฤทธิ์ของแผนธุรกรรมทางอิเล็กทรอนิกส์ พ.ศ. ๒๕๖๔-๒๕๖๕ ดำเนินการจัดทำแผนการดำเนินงานในการสำรวจ Thailand Internet Trust and

Security และการสำรวจ Trusted Service ประจำปีงบประมาณ พ.ศ. ๒๕๖๕ แล้วเสร็จ พร้อมทั้งหารือกับหน่วยงานที่เกี่ยวข้อง ได้แก่ สำนักงานคณะกรรมการดิจิทัลเพื่อเศรษฐกิจและสังคมแห่งชาติ (สดช.) และสำนักงานสถิติแห่งชาติ เพื่อกำหนดกรอบแนวทางการสำรวจและลดความซ้ำซ้อนของแบบสำรวจ โดยปัจจุบันได้ดำเนินการร่างแบบสำรวจ Thailand Internet Trust and Security เรียบร้อยแล้ว และกำลังอยู่ระหว่างเตรียมปล่อยแบบสำรวจฯ (ดำเนินการโดย สำนักงานสถิติแห่งชาติ) ซึ่งคาดว่าจะสามารถปิดแบบสำรวจดังกล่าวได้ภายในเดือนพฤษภาคม ๒๕๖๕

- <u>กิจกรรมที่ ๓</u> ฝ่ายปฏิบัติการสนับสนุนภารกิจการทำงานของคณะกรรมการธุรกรรมทางอิเล็กทรอนิกส์ ดำเนินการจัดการประชุม ดังนี้

(๑) การประชุมคณะกรรมการธุรกรรมทางอิเล็กทรอนิกส์ (คธอ.) ครั้งที่ ๒/๒๕๖๕ เมื่อวันที่ ๑ มีนาคม ๒๕๖๕) มีมติสำคัญในการพิจารณากรอบร่างแผนยุทธศาสตร์ธุรกรรมทางอิเล็กทรอนิกส์ ๒๕๖๖-๒๕๗๐ รวมทั้งประเด็นความก้าวหน้าการผลักดันงาน Digital ID การอุทธรณ์คำสั่งศาลอาญาไม่ประทับฟ้องเพื่อบังคับชำระค่าปรับผู้ให้บริการการชำระเงินทางอิเล็กทรอนิกส์

(๒) การประชุมคณะอนุกรรมการมาตรฐานและการกำกับดูแล ครั้งที่ ๑/๒๕๖๕ เมื่อวันที่ ๑๔ มีนาคม ๒๕๖๕ โดยมีมติสำคัญในการรับทราบนโยบายการรักษาความมั่นคงปลอดภัยด้านสารสนเทศของหน่วยงานของรัฐ และนโยบายและแนวปฏิบัติในการคุ้มครองข้อมูลส่วนบุคคลของหน่วยงานของรัฐ รวมทั้งพิจารณา (ร่าง) ข้อเสนอแนะมาตรฐานฯ เกี่ยวกับเทคโนโลยีชีวมิติ (Biometric Technology Standard) และ (ร่าง) ข้อเสนอแนะมาตรฐานฯ ว่าด้วยการมอบอำนาจทางอิเล็กทรอนิกส์ (Electronic Delegation of Authority)

(๓) การประชุมคณะอนุกรรมการกฎหมาย ครั้งที่ ๓/๒๕๖๕ เมื่อวันที่ ๒๑ มีนาคม ๒๕๖๕ โดยมีมติสำคัญในการพิจารณาภาพรวม (ร่าง) พ.ร.ฎ. ว่าด้วยการควบคุมดูแลธุรกิจบริการแพลตฟอร์มดิจิทัลที่ต้องแจ้งให้ทราบ พ.ศ. .... หลังผ่านการพิจารณาวาระที่หนึ่งของสำนักงานคณะกรรมการกฤษฎีกา และกฎหมายลำดับรองเพื่อเตรียมการ

- กิจกรรมที่ ๔ ติดตาม ดูแล สร้างความเชื่อมั่นและคุ้มครองผู้ใช้บริการธุรกรรมทางอิเล็กทรอนิกส์ ดำเนินการให้บริการรับเรื่องร้องเรียนออนไลน์ผ่านศูนย์การช่วยเหลือและจัดการปัญหาออนไลน์ (1212 OCC) โดยในเดือนมีนาคม ๒๕๖๕ มีการติดต่อเรื่องปัญหาซื้อขายออนไลน์ ๓,๖๐๓ ครั้ง พร้อมทั้งดำเนินการส่งต่อเรื่องร้องเรียน ประสานติดตามงานร่วมกับหน่วยงานที่เกี่ยวข้อง เช่น กองบัญชาการตำรวจสืบสวนสอบสวนอาชญากรรมทางเทคโนโลยี

(บช.สอท.) และ ศูนย์ปราบปรามอาชญากรรมทางเทคโนโลยีสารสนเทศ (ศปอส.ตร) โดยคิดเป็นความสำเร็จของการแก้ไขปัญหาได้ร้อยละ ๙๑.๖๐

๖) โครงการเพิ่มขีดความสามารถในการแข่งขันของวิสาหกิจไทย (ปีงบประมาณ พ.ศ. ๒๕๖๕) ดำเนินการกิจกรรมการตลาดออนไลน์แบบครบวงจร ด้วยการฝึกอบรมและให้คำปรึกษาเชิงลึกเพื่อพัฒนาศักยภาพให้ผู้ประกอบการสามารถทำการค้าออนไลน์ทั้งในประเทศและต่างประเทศ ผ่านช่องทางออนไลน์ มีเป้าหมาย จำนวน ๓๐๐ กิจการ โดยปัจจุบันดำเนินการฝึกอบรมแล้ว จำนวน ๔๔ กิจการ และอยู่ระหว่างดำเนินการ ๒๕๖ กิจการ

๗) โครงการขยายโอกาสทางการตลาด (ปีงบประมาณ พ.ศ. ๒๕๖๕) มีผลการดำเนินงาน ดังนี้ (๑) การเพิ่มโอกาสการค้าด้วย e-Commerce โดยจัดอบรม หลักสูตร "One Line One Million ไลฟ์อย่างไรให้ได้ล้าน" ณ กรมพัฒนาธุรกิจการค้า โดยมีผู้ได้รับความรู้ ๔๖ ราย และจัดงานบ่มเพาะ/พัฒนา ผู้ประกอบการรุ่นใหม่ให้พร้อมสู่การเป็น Trader Online ทั้งส่วนกลางและส่วนภูมิภาค เชื่อมโยงสินค้าชุมชนกับนักการค้าออนไลน์มืออาชีพ (Smart Trader Online) เพื่อช่วยนำสินค้าของชุมชนไปจำหน่ายผ่านช่องทางออนไลน์ จำนวน ๓๔๗ ราย ครอบคลุม ๔ ภูมิภาค (ภาคเหนือ ๗๖ ราย ภาคกลาง ๑๕๔ ราย ภาคตะวันออกเฉียงเหนือ ๖๔ ราย และภาคใต้ ๕๓ ราย) (๒) ปรับตัวสู้วิกฤตด้วย e-Commerce ชุมชนอัจฉริยะออนไลน์ (Digital Village by DBD) โดยบ่มเพาะพัฒนาเชิงปฏิบัติการ ผลักดันสินค้าชุมชนเข้าสู่แพลตฟอร์มออนไลน์ที่มีชื่อเสียง รวมทั้งพัฒนาศักยภาพด้านการวางแผน และการบริหารจัดการการค้าออนไลน์ ขณะนี้อยู่ระหว่างดำเนินการ

๘) โครงการส่งเสริมการพัฒนากลไกและโครงสร้างดูดซับมูลค่าทางเศรษฐกิจและการกระจายรายได้กลับสู่ท้องถิ่น กิจกรรมพัฒนาสินค้าชุมชนเข้าสู่ตลาดออนไลน์ Offline 2 Online (B2C) โดยมีผลการดำเนินงาน ดังนี้ (๑) สร้างองค์ความรู้และผลักดันสินค้าชุมชนหรือสินค้าเกษตรเข้าสู่แพลตฟอร์มออนไลน์ โดยได้จัดกิจกรรมสร้างองค์ความรู้ คือ จัดอบรมหลักสูตร “ปั้นร้านค้าออนไลน์ขั้นเทพ Online Marketing Genius” โดยฝึกปฏิบัติกับผู้เชี่ยวชาญด้านพาณิชย์อิเล็กทรอนิกส์ ไม่น้อยกว่า ๑๒ ชั่วโมง มีผู้ได้รับความรู้ ๑,๕๗๘ ราย และจัดอบรมหลักสูตร “ผ่าวิกฤตโควิดธุรกิจเกษตร Go Online” เพื่อเพิ่มขีดความสามารถในการจำหน่ายสินค้าเกษตร มีผู้ได้รับความรู้ ๑๐๐ ราย (๒) ส่งเสริมช่องทางการตลาดในรูปแบบ Omni-Channel โดยการจัดงานมหกรรม Thailand e-Commerce Expo 2021 เพื่อสร้างโอกาสและเพิ่มช่องทางการตลาดออนไลน์ให้แก่ผู้ประกอบการ ซึ่งอยู่ระหว่างคัดเลือกผู้ประกอบการเข้าร่วมงาน

๙) โครงการเพิ่มประสิทธิภาพการจดทะเบียนและส่งเสริมการใช้ประโยชน์ทรัพย์สินทางปัญญาในเชิงพาณิชย์ (งบประมาณปี พ.ศ. ๒๕๖๔) มีผลการดำเนินงาน ดังนี้

(๑) การสร้างองค์ความรู้ให้ผู้ประกอบการ GI พร้อมขยายตลาดสินค้า GI สู่ช่องทาง Online อยู่ระหว่างดำเนินการเผยแพร่เทปบันทึกการอบรมสัมมนาในสื่อออนไลน์ Youtube Channel: GI Thailand เพื่อให้ผู้ประกอบการที่สนใจสามารถรับชมเทปบันทึกและทำแบบทดสอบความรู้ความเข้าใจเกี่ยวกับเรื่อง GI โดยประชาสัมพันธ์สินค้า GI ของผู้ผลิตและผู้ประกอบการค้า จำนวน ๑๐๐ ราย ผ่านช่องทางออนไลน์ เช่น Facebook GI Thailand เป็นต้น ในช่วงระหว่างเดือนกุมภาพันธ์ - พฤษภาคม ๒๕๖๕

(๒) การสร้างโอกาสทางการตลาดสินค้า GI ผ่านช่องทางออนไลน์

- ดำเนินการลงนามบันทึกข้อตกลงความร่วมมือการขยายช่องทางการตลาดสินค้าสิ่งบ่งชี้ทางภูมิศาสตร์ไทย (GI) ระหว่างกรมทรัพย์สินทางปัญญา กับบริษัท ทเวนตี้โฟร์ช้อปปิ้ง จำกัด ผ่านช่องทาง www.ShopAt๒๔.com และแอปพลิเคชัน ShopAt24 สามารถสั่งซื้อแบบ Pre-Order และเลือกรับสินค้าได้ที่เซเว่น อีเลฟเว่น สาขาใกล้บ้าน มีสินค้า GI เข้าร่วม เช่น กาแฟดอยตุง ข้าวหอมมะลิทุ่งกุลาร้องไห้ ผ้าครามธรรมชาติสกลนคร เป็นต้น

- จัดหาช่องทางการจำหน่ายสินค้า GI ให้แก่ผู้ผลิตและผู้ประกอบการค้าผ่านช่องทางออนไลน์ต่างๆ เช่น www.facebook.com/ GI-Thailand และ marketplace.thaismileair.com เป็นต้น

(๓) การสร้างโอกาสทางการตลาดสินค้า GI ผ่านช่องทางออนไลน์ ดำเนินการประชาสัมพันธ์การจำหน่ายสินค้าใน Page Facebook GI Thailand เพื่อให้ผู้บริโภคติดต่อสั่งซื้อสินค้ากับผู้ประกอบการ GI ได้โดยตรง ทั้งนี้ มีผู้ประกอบการเข้าร่วมประชาสัมพันธ์สินค้าผ่านช่องทางออนไลน์ของกรมฯ แล้ว จำนวน ๕๐ ราย

(๔) การป้องปรามการละเมิดทรัพย์สินทางปัญญาบนอินเตอร์เน็ต ดำเนินการลงนามบันทึกข้อตกลงว่าด้วยความร่วมมือในการคุ้มครองทรัพย์สินทางปัญญาบนอินเทอร์เน็ต ระหว่างหน่วยงานในสังกัดกระทรวงพาณิชย์ ๓ หน่วยงาน ได้แก่ กรมทรัพย์สินทางปัญญา กรมพัฒนาธุรกิจการค้า และกรมส่งเสริมการค้าระหว่างประเทศ เจ้าของสิทธิในทรัพย์สินทางปัญญาทั้งไทยและต่างประเทศ รวม ๒๕ ราย และผู้ประกอบการด้านอินเทอร์เน็ต ๓ ราย ได้แก่ ลาซาด้า ช้อปปี้ และเจดี เซ็นทรัลจาก ๓๙ สินค้า และมียอดจัดจำหน่ายรวมประมาณ ๖.๐๘ ล้านบาท

๑๐) โครงการเพิ่มประสิทธิภาพการจดทะเบียนและส่งเสริมการใช้ประโยชน์ทรัพย์สินทางปัญญาในเชิงพาณิชย์ มีผลการดำเนินงาน ดังนี้ (๑) เพิ่มการจำหน่ายสินค้า GI ผ่านผู้มีอิทธิพลต่อความคิดและการตัดสินใจของกลุ่มเป้าหมาย ผ่านช่องทาง Online

อยู่ระหว่างดำเนินการส่งเสริมการจำหน่ายสินค้า GI ผ่านช่องทาง Online จำนวน ๔ สินค้า ได้แก่ ส้มโอทับทิมสยามปากพนัง (นครศรีธรรมราช) ข้าวเจ๊กเชยเสาไห้ (สระบุรี) ส้มโอนครชัยศรี (นครปฐม) และปลาแรดลุ่มน้ำสะแกกรัง อุทัยธานี (อุทัยธานี) (๒) ขยายช่องทางการตลาดสินค้า GI สู่ช่องทาง Online อยู่ระหว่างดำเนินการจัดกิจกรรมจำหน่ายสินค้า GI ผ่านแอปพลิเคชันสำหรับการซื้อขายสินค้าแบบออนไลน์ เช่น Shopee หรือ Lazada

๑๑) โครงการเพิ่มขีดความสามารถทางการตลาด (ปีงบประมาณ พ.ศ. ๒๕๖๔) มีผลการดำเนินงาน ดังนี้ (๑) จัดกิจกรรมส่งเสริมการค้าในรูปแบบพาณิชย์อิเล็กทรอนิกส์ผ่าน Thaitrade.com มีจำนวนสมาชิกผู้ซื้อผู้ขายบน Thaitrade.com ๓,๕๔๕ ราย แบ่งเป็นผู้ซื้อ ๒,๕๐๔ ราย และผู้ขาย ๑,๐๔๑ ราย และ มีมูลค่าการซื้อขายที่มีหลักฐานผ่านเว็บไซต์Thaitrade.com จำนวน ๑,๔๒๗.๔๐ ล้านบาท (๒) จัดกิจกรรมจับคู่เจรจาธุรกิจผ่านช่องทางออนไลน์ (Online Business Matching) อาทิ สินค้าฮาลาล สินค้าอาหาร และสินค้าผลไม้ เกิดการจับคู่เจรจา ๕,๗๘๖ คู่ จำนวน ๗๑ ครั้ง มูลค่าการซื้อขาย ๑๓,๒๓๘.๔๐ ล้านบาท

๑๒) โครงการเพิ่มขีดความสามารถทางการตลาด (ปีงบประมาณ พ.ศ. ๒๕๖๕) มีการดำเนินงาน ดังนี้ (๑) จัดกิจกรรมส่งเสริมการค้าในรูปแบบพาณิชย์อิเล็กทรอนิกส์ผ่าน Thaitrade.com มีจำนวนสมาชิกผู้ซื้อผู้ขายจำนวน ๘๙๑ ราย แบ่งเป็นผู้ซื้อ ๗๑๐ ราย และผู้ขาย ๑๘๑ ราย มีมูลค่าการซื้อขาย จำนวน ๙๖๗.๕๔ ล้านบาท (๒) จัดกิจกรรมจับคู่เจรจาธุรกิจผ่านช่องทางออนไลน์ (Online Business Matching) จำนวน ๗๒ ครั้ง สินค้ากลุ่มเป้าหมาย อาทิ สินค้าสมุนไพร สินค้าเครื่องมือการแพทย์ และสินค้ายางพารา เกิดการจับคู่เจรจา ๒,๗๑๙ คู่ มูลค่าการซื้อขาย ๑๒,๘๙๘.๕๘ ล้านบาท

๑๓) การพัฒนาระบบตลาดกลางของคลัสเตอร์และจัดทำเครือข่ายด้านการตลาด ภายใต้โครงการพัฒนาและยกระดับคลัสเตอร์ต้นแบบสู่ความเป็นเลิศ (ปีงบประมาณ พ.ศ. ๒๕๖๕) โดยสำนักงานส่งเสริมวิสาหกิจขนาดกลางและขนาดย่อม (สสว.) ร่วมกับสถาบันเทคโนโลยีพระจอมเกล้าเจ้าคุณทหารลาดกระบัง ดำเนินการพัฒนาระบบกลางของคลัสเตอร์ต้นแบบ เพื่อให้คลัสเตอร์สามารถใช้ประโยชน์จากระบบร่วมกัน อาทิ (๑) ระบบตลาดกลางของคลัสเตอร์และจัดทำเครือข่ายด้านการตลาดร่วมกับหน่วยงานต่าง ๆ ของภาครัฐและเอกชน ทั้งตลาดออนไลน์และออฟไลน์ รวมไปถึงการสร้างนวัตกรรมทางการตลาด (๒) ระบบ Data Sharing เพื่อใช้เป็นแหล่งข้อมูลแต่ละคลัสเตอร์ และพัฒนา CDA เพื่อให้สามารถดูแลระบบ Data Sharing ของคลัสเตอร์ได้อย่างมีประสิทธิภาพ (๓) ระบบอื่นที่คลัสเตอร์สามารถใช้ประโยชน์ร่วมกัน ทั้งนี้ ในช่วงเดือนมกราคม - มีนาคม ๒๕๖๕ ที่ผ่านมา ได้ดำเนินการจัดประชุมร่วมกับหน่วยร่วมดำเนินงาน ตัวแทนผู้ประกอบการจากคลัสเตอร์แปรรูปอาหาร และคลัสเตอร์สมุนไพร

เพื่อสุขภาพกัญชง-กัญชา รวมทั้งหน่วยงานที่เกี่ยวข้อง เพื่อเตรียมความพร้อมในการดำเนินงานต่าง ๆ

๕.๘ พัฒนาโครงสร้างพื้นฐานด้านวิทยาศาสตร์ เทคโนโลยี การวิจัยและพัฒนาและนวัตกรรม

๕.๘.๑ พัฒนาสภาพแวดล้อมระบบนิเวศที่เอื้อต่อการส่งเสริมวิทยาศาสตร์ เทคโนโลยี การวิจัยและพัฒนาและนวัตกรรม ที่สามารถเชื่อมโยงกันได้อย่างมีประสิทธิภาพและส่งผลต่อการพัฒนาต่อยอดจากผลการวิจัยให้นำไปใช้ในเชิงพาณิชย์ได้ โดยพัฒนาโครงสร้างพื้นฐานที่จำเป็นและมีกลไกดำเนินการที่บูรณาการทั้งระบบ เพื่อสนับสนุนการพัฒนาอุตสาหกรรมและบริการตลอดห่วงโซ่มูลค่าให้มีความสามารถในการแข่งขันที่สูงขึ้น พร้อมทั้งพัฒนาระบบข้อมูลและตัวชี้วัดภายใต้กรอบขีดความสามารถในการแข่งขันด้านวิทยาศาสตร์ เทคโนโลยี วิจัยและพัฒนาและนวัตกรรม มีผลการดำเนินงานสำคัญ ดังนี้

๑) การบริหารจัดการพื้นที่ให้เอื้อต่อการส่งเสริมวิทยาศาสตร์ ได้แก่

๑.๑) โครงการพัฒนาเขตนวัตกรรมระเบียงเศรษฐกิจพิเศษภาคตะวันออก (Eastern Economic Corridor of Innovation: EECi) เป็นโครงสร้างพื้นฐานด้านนวัตกรรมเพื่อรองรับการขยายผลงานวิจัย การทดสอบการสาธิตเทคโนโลยี การประเมินความเป็นไปได้ทั้งในเชิงเทคโนโลยีและเชิงเศรษฐศาสตร์ รวมถึงการปรับแปลงเทคโนโลยีขั้นสูงจากต่างประเทศมาสู่การใช้ประโยชน์จริงใน ๖ กลุ่มอุตสาหกรรมเป้าหมาย ได้แก่ (๑) นวัตกรรมการเกษตร (๒) ไบโอรีไฟเนอรี (๓) แบตเตอรี่ประสิทธิภาพสูงและการขนส่งสมัยใหม่ (๔) ระบบอัตโนมัติหุ่นยนต์และอิเล็กทรอนิกส์อัจฉริยะ (๕) เทคโนโลยีการบินและอากาศยานไร้นักบิน และ (๖) เครื่องมือแพทย์ โดยมีอาคารสำนักงานใหญ่ตั้งอยู่ในพื้นที่วังจันทร์วัลเลย์ จังหวัดระยอง ปัจจุบันโครงการก่อสร้างอาคารสำนักงานใหญ่ EECi (ระยะที่ ๑) มีความคืบหน้าในการดำเนินการไปแล้วกว่าร้อยละ ๙๘ คือ โดยคาดว่าประมาณปลายปี ๒๕๖๕ การก่อสร้างจะแล้วเสร็จ และพร้อมให้บริการหน่วยงานต่าง ๆ ทั้งภาครัฐและเอกชนสามารถเข้าใช้พื้นที่ในอาคารสำนักงานใหญ่ นอกจากนี้มีการเตรียมการโครงสร้างพื้นฐานทางเทคโนโลยีที่ได้เริ่มทยอยพัฒนาไปแล้ว เช่น

- เมืองนวัตกรรมชีวภาพ (BIOPOLIS) ซึ่งปัจจุบันอยู่ในระหว่างการพัฒนาโรงงานต้นแบบไบโอรีไฟเนอรี (Biorefinery) ซึ่งจะเป็นโครงสร้างพื้นฐานที่จะส่งเสริมการแปรรูปชีวมวล รวมถึงวัสดุเหลือทิ้งทางการเกษตรที่มีมูลค่าต่ำไปสู่สารสกัดที่มีมูลค่าสูงนำไปใช้ในอุตสาหกรรมชีวภัณฑ์ อุตสาหกรรมยา อาหารเสริมและเครื่องสำอางได้ โดยคาดว่าจะแล้วเสร็จและเปิดให้บริการได้ในต้นปี พ.ศ. ๒๕๖๗ ปัจจุบันได้พัฒนาโรงเรือนปลูกพืชและโรงงานผลิตพืช

(Smart Green house) เพื่อทดลองปลูกพืชสมุนไพรในสภาพแวดล้อมที่มีการควบคุม และจะจัดทำศูนย์สาธิตเกษตรอัจฉริยะ (Smart Farming Demo Site) ในพื้นที่ ๓ จังหวัด EEC โดยดำเนินการร่วมกับพันธมิตรทั้งภาครัฐ เอกชน และชุมชน เป็นต้น

- เมืองนวัตกรรมระบบอัตโนมัติ หุ่นยนต์ และระบบอิเล็กทรอนิกส์อัจฉริยะ (ARIPOLIS) โดยดำเนินงานพัฒนาศูนย์นวัตกรรมการผลิตยั่งยืน (Sustainable Manufacturing Center) เพื่อสาธิตสายการผลิตที่ใช้เทคโนโลยีการผลิต ๔.๐ ให้เป็นสถานที่พัฒนา/ทดลองทดสอบความเข้ากันได้ของอุปกรณ์และระบบต่าง ๆ ก่อนนำไปใช้งานจริงในภาคอุตสาหกรรม รวมถึงเป็นแหล่งพัฒนากำลังคน ให้คำปรึกษาแก่ภาคอุตสาหกรรม และบริการจับคู่ความต้องการเทคโนโลยีและผู้ให้บริการอีกด้วย ปัจจุบันได้ดำเนินการยกระดับศักยภาพให้กับผู้ประกอบการในกระบวนการผลิตด้วยการประยุกต์ใช้เทคโนโลยี Automation Robotics and Intelligent System: ARI นอกจากนี้ ได้เข้าติดตั้งระบบ Access Packing เพื่อทำ 5G Use case กับ AGV (Automatic Guided Vehicle) ร่วมกับผู้ประกอบการด้านโทรคมนาคม ซึ่งเป็นโครงการทดลองและถ่ายทอดการประยุกต์ใช้เทคโนโลยี 5G สำหรับ Smart Factory/ Manufacturing

- โครงการสร้างเครื่องกำเนิดแสงซินโครตรอนระดับพลังงาน 3 GeV และห้องปฏิบัติการ ดำเนินการจัดตั้งในพื้นที่ EECi เพื่อรองรับงานวิจัยและพัฒนาด้านอุตสาหกรรมและวิทยาศาสตร์ขั้นสูงได้ดีขึ้น เช่น ด้านการแพทย์ ด้านอาหารและการเกษตร ด้านอุตสาหกรรมวัสดุก่อสร้าง ด้านโบราณคดี เป็นต้น หากก่อสร้างเสร็จ คาดว่าจะสามารถสร้างมูลค่าเพิ่มทางเศรษฐกิจได้ถึง ๖,๐๐๐ ล้านบาท/ปี โดยปัจจุบันสามารถดำเนินโครงการไปแล้ว ร้อยละ ๑๔ ซึ่งมีการดำเนินการ (๑) ออกแบบอาคารเครื่องกำเนิดแสงซินโครตรอนและอาคารอื่น ๆ ที่เกี่ยวข้อง (๒) ออกแบบและพัฒนาอุปกรณ์ต้นแบบของเครื่องกำเนิดแสงซินโครตรอนภายในประเทศ และ (๓) ออกแบบและพัฒนาอุปกรณ์ต้นแบบของระบบลำเลียงแสง รวมถึงดำเนินการประชาสัมพันธ์เชิงรุก เพื่อสื่อสารโครงการสู่ทุกภาคส่วนให้รับรู้การใช้ประโยชน์จากเครื่องกำเนิดแสงซินโครตรอนระดับพลังงาน 3 GeV ผ่านสื่อต่าง ๆ

๒) สร้างพื้นฐานแห่งการพัฒนา ได้แก่

๒.๑) <u>โครงการการพัฒนาระบบวิทยาศาสตร์ วิจัยและนวัตกรรม (ววน.)</u> ดำเนินการจัดทำกรอบยุทธศาสตร์การพัฒนาระบบ ววน. เพื่อเป็นแนวทางการพัฒนาระบบอุดมศึกษา วิทยาศาสตร์ วิจัยและนวัตกรรมของประเทศ ให้เกิดความสอดคล้องและบูรณาการร่วมกัน รวมถึงสอดคล้องกับทิศทางของยุทธศาสตร์ชาติ แผนแม่บท และนโยบายของรัฐบาล เช่น แผนที่นำทางเทคโนโลยีแห่งชาติ มาตรการสนับสนุนทุนสำหรับผู้ประกอบการ เพื่อพัฒนาผลงานวิจัยและนวัตกรรม ตามโจทย์ความต้องการของภาครัฐ หรือความต้องการจากภาคเอกชนที่มีตลาดใหญ่

(TBIR/TTTR) มาตรการด้านภาษีเพื่อสนับสนุนการพัฒนานวัตกรรมในภาคเอกชน ระบบข้อมูลสารสนเทศวิทยาศาสตร์และเทคโนโลยีแห่งชาติ (National Science and Technology Information System : NSTIS) เป็นต้น

๒.๒) <u>การพัฒนากลไก/แพลตฟอร์มเพื่อสนับสนุนให้เกิดการนำผลงานวิจัยไปใช้ประโยชน์ด้านนโยบาย ด้านเศรษฐกิจ และด้านสังคมและสร้างกลไกเชื่อมโยงระหว่างหน่วยงานในระบบ วิทยาศาสตร์ วิจัยและนวัตกรรม</u> (ววน.) ปัจจุบันได้มีการดำเนินการ ได้แก่

(๑) **พัฒนากลไกด้านงบประมาณ** มุ่งเน้นการดำเนินงานด้านการนำผลงานวิจัยและนวัตกรรมไปใช้ประโยชน์โดยเฉพาะ และสร้างแรงกระตุ้นให้หน่วยรับงบประมาณในระบบ ววน. เกิดการผลักดันผลงานวิจัยและนวัตกรรมไปสู่การใช้ประโยชน์อย่างเป็นรูปธรรมให้สามารถสร้างผลกระทบต่อการพัฒนาประเทศมากยิ่งขึ้น

(๒) **พัฒนาแพลตฟอร์มด้านการนำผลงานวิจัยและนวัตกรรมไปใช้ประโยชน์เชิงพาณิชย์** เพื่อสร้างช่องทางและโอกาสในการเข้าถึงนวัตกรรม และเป็นพื้นที่ที่สร้างโอกาสในการจับคู่ระหว่างผู้ใช้ประโยชน์ผลงานวิจัย โดยเฉพาะภาคเอกชนที่สนใจและผู้ผลิตผลงานวิจัย

(๓) **พระราชบัญญัติส่งเสริมการใช้ประโยชน์ผลงานวิจัยและนวัตกรรม พ.ศ. ๒๕๖๔** เป็นกฎหมายที่สนับสนุนให้ผู้รับทุนหรือนักวิจัยสามารถเป็นเจ้าของผลงานวิจัยที่ได้รับทุนจากหน่วยงานของรัฐได้ เพื่อนำผลงานวิจัยและนวัตกรรมไปใช้ประโยชน์ในเชิงพาณิชย์หรือสาธารณประโยชน์ได้อย่างกว้างขวางมากยิ่งขึ้น โดยประกาศในราชกิจจานุเบกษา เมื่อวันที่ ๘ พฤศจิกายน ๒๕๖๔ ปัจจุบันดำเนินการประชาสัมพันธ์ให้หน่วยงานต่าง ๆ เพื่อสร้างการรับรู้ต่อพระราชบัญญัติฯ ฉบับนี้ และเพื่อส่งเสริมให้เกิดการนำผลงานวิจัยและนวัตกรรมใน ววน. ไปใช้ประโยชน์

๒.๓) <u>การกำกับดูแลความปลอดภัยของวัสดุที่มีกัมมันตรังสีเป็นส่วนประกอบ</u> เพื่อการกำกับดูแลความปลอดภัยทางนิวเคลียร์และรังสี ประกอบด้วย

(๑) โครงการกำกับดูแลความปลอดภัยในสินค้าอุปโภคที่มีวัสดุกัมมันตรังสีเป็นส่วนประกอบ เพื่อสร้างฐานข้อมูลการได้รับรังสีของประชาชนที่ใช้สินค้าอุปโภคที่มีวัสดุกัมมตรังสีเป็นส่วนประกอบ โดยกำหนดขอบเขต ประเภท ชนิดของสินค้าอุปโภคที่วัสดุกัมมันตรังสีเป็นส่วนประกอบที่จะต้องกำกับดูแลความปลอดภัย วิธีการทางเทคนิคในการวิเคราะห์ปริมาณกัมมันตภาพรังสีในสินค้าอุปโภคที่มีวัสดุกัมมันตรังสีเป็นส่วนประกอบ และจัดทำมาตรฐาน

และแนวทางการกำกับดูแลสินค้าอุปโภคที่มีวัสดุกัมมันตรังสีเป็นส่วนประกอบ ให้สอดคล้องกับมาตรฐานระดับนานาชาติของทบวงการพลังงานปรมาณูระหว่างประเทศ

(๒) โครงการกำกับดูแลความปลอดภัยการจัดการกากกัมมันตรังสีในอุตสาหกรรมเศษโลหะ เพื่อจัดทำมาตรการควบคุมความปลอดภัยการจัดการกากกัมมันตรังสีในอุตสาหกรรมเศษโลหะ ที่ถูกนำเข้ามาในราชอาณาจักร หรือส่งออกนอกราชอาณาจักร นำไปสู่การลดการปนเปื้อนของโลหะที่มีวัสดุกัมมันตรังสีบรรจุอยู่ภายใน

๒.๔) <u>การบริหารและพัฒนางานสัตว์เพื่องานทางวิทยาศาสตร์ตามพระราชบัญญัติสัตว์เพื่องานทางวิทยาศาสตร์</u> เพื่อสนับสนุนและพัฒนาการดำเนินการต่อสัตว์เพื่องานทางวิทยาศาสตร์ของ ประเทศเป็นไปตามมาตรฐานอันเป็นที่ยอมรับในระดับสากลในแนวทางที่สอดคล้องกับพระราชบัญญัติสัตว์เพื่องานทางวิทยาศาสตร์ พ.ศ. ๒๕๕๘ โดยคาดว่าจะสามารถให้บริการผู้ใช้สัตว์เพื่องานทางวิทยาศาสตร์ จำนวน ๔๐๐ คนต่อปี และหน่วยงานที่เกี่ยวข้องดำเนินการไปใช้ในการสร้างผลงานวิจัยและนวัตกรรม จำนวน ๔ หน่วยงาน ได้แก่ (๑) ศูนย์สัตว์ทดลอง มหาวิทยาลัยธรรมศาสตร์ (๒) สถาบันวิทยาศาสตร์ทางทะเล มหาวิทยาลัยบูรพา (๓) ศูนย์วิจัยและพัฒนาการเพาะเลี้ยงสัตว์น้ำจืดเชียงใหม่ กรมประมง และ (๔) ภาควิชาสัตววิทยา คณะวิทยาศาสตร์ มหาวิทยาลัยเกษตรศาสตร์ บางเขน

๒.๕) <u>การสร้างระบบนวัตกรรมให้เอื้อต่อผู้ประกอบการนวัตกรรม</u> เป็นการพัฒนากลไก/มาตรการ/เครื่องมือสนับสนุนการสร้างขีดความสามารถด้านเทคโนโลยีและนวัตกรรมและการต่อยอดผลงานวิจัยสู่ตลาด (Innovation Capability) ให้แก่ผู้ประกอบการเพื่อยกระดับไปสู่ผู้ประกอบการขับเคลื่อนด้วยนวัตกรรม (Innovation Driven Enterprise: IDE) หรือสามารถเข้าสู่ Global value chain และตลาดระดับโลกได้ ประกอบด้วย ๒ กิจกรรม คือ (๑) กลไกการพัฒนา Scaleup Company โดยสัมภาษณ์ผู้มีบทบาทสำคัญต่อการสนับสนุนการสร้างขีดความสามารถด้านเทคโนโลยีและนวัตกรรม และหารือผู้ร่วมดำเนินโครงการ Tech Screening เพื่อวางกรอบการดำเนินการให้ชัดเจน และเริ่มปรับปรุงข้อมูลเครื่องมือการวัดระดับความพร้อมเทคโนโลยี และ (๒) IDE Policy Package เพื่อวิเคราะห์ประเด็นเชิงนโยบายการอุดมศึกษา วิทยาศาสตร์ วิจัยและนวัตกรรม และการขับเคลื่อนนโยบาย

๓) พัฒนาบุคลากรด้านวิทยาศาสตร์และนวัตกรรม โดยการพัฒนาบุคลากรและเตรียมความพร้อมด้านกำลังคนในด้านต่าง ๆ เช่น

๓.๑) โครงการสนับสนุนนักเรียนทุนรัฐบาลทางด้านวิทยาศาสตร์และเทคโนโลยี ระยะที่ ๓ ระยะที่ ๓+ และระยะที่ ๔ เพื่อสนับสนุนการพัฒนาบุคลากรด้านวิทยาศาสตร์และเทคโนโลยีระดับสูง ๖ สาขาวิชาหลัก ได้แก่ เทคโนโลยีชีวภาพ

และสิ่งแวดล้อม เทคโนโลยีโลหะวัสดุ เทคโนโลยีอิเล็กทรอนิกส์และคอมพิวเตอร์ วิทยาศาสตร์พื้นฐาน นาโนเทคโนโลยี และสาขาวิชาที่เกี่ยวข้องกับการบริหารจัดการด้านวิทยาศาสตร์และเทคโนโลยี ตลอดจนได้ปรับแนวทางการจัดสรรทุนเพื่อผลิตบุคลากรทางด้านวิทยาศาสตร์และเทคโนโลยี โดยเน้นกรอบสาขาวิชาที่สอดคล้องกับความต้องการของประเทศในการพัฒนาเศรษฐกิจและสังคมยิ่งขึ้น โดยเพิ่มสาขาใหม่ที่สำคัญเพื่อรองรับความต้องการในอนาคต รวมทั้งจัดสรรทุนเพื่อตอบสนองยุทธศาสตร์ประเทศ (Country Strategy) ด้านการเพิ่มขีดความสามารถในการแข่งขันของประเทศ เพื่อหลุดพ้นจากรายได้ปานกลาง ทั้งนี้ การดำเนินโครงการตั้งแต่ระยะที่ ๑ ถึงระยะที่ ๔ มีผู้ที่ได้รับจัดสรรทุนรวมทั้งสิ้น ๕,๑๙๓ คน มีผู้สำเร็จการศึกษาแล้ว ๓,๖๗๘ คน โดยนักเรียนทุนทางด้านวิทยาศาสตร์ฯ ที่สำเร็จการศึกษาได้ทำประโยชน์ให้กับหน่วยงานและประเทศทั้งในด้านการเกษตร อุตสาหกรรม การแพทย์ พลังงาน ความมั่นคง การขนส่งจราจร ภัยพิบัติ และการศึกษา รวมทั้งการสร้างเครือข่ายด้านการวิจัย ผลที่ได้รับจากนักเรียนทุนที่สำเร็จการศึกษา ได้แก่ โครงการวิจัยและผลงานวิจัย/วิชาการ ประมาณ ๗,๗๐๐ รายการ ผลงานวิจัยที่เป็นประโยชน์ต่อประเทศ โดยได้รับรางวัลระดับชาติทั้งในประเทศและต่างประเทศ (เช่น นักวิทยาศาสตร์รุ่นใหม่ The Ross Coffin Purdy Award (สหรัฐอเมริกา) Brussels Eureka World Exhibition (เบลเยี่ยม)) และการเสนอผลงานเพื่อขอสิทธิบัตรและอนุสิทธิบัตร มากกว่า ๑๘๐ รายการ

๓.๒) โครงการขับเคลื่อนการพัฒนาบุคลากรวิจัยและนวัตกรรมของประเทศ ผ่านการฝึกอบรมหลักสูตรการพัฒนานักวิจัย (แม่ไก่) เพื่อสร้างวิทยากรที่มีคุณภาพให้สามารถดำเนินการฝึกอบรมนักวิจัยรุ่นใหม่ (ลูกไก่) เพื่อมุ่งเน้นสร้างนักวิจัยรุ่นใหม่ให้มีความรู้ความเข้าใจ และเรียนรู้ประสบการณ์เกี่ยวกับการวิจัย เพื่อการพัฒนาประเทศ และเป็นการพัฒนาศักยภาพของนักวิจัยให้สามารถดำเนินงานวิจัยและนวัตกรรมตามแผนงานและงบประมาณที่กำหนดและได้ผลงานวิจัยที่สามารถใช้ประโยชน์ได้จริง โดยสำนักงานการวิจัยแห่งชาติ (วช.) ร่วมมือทางวิชาการในการพัฒนาบุคลากรวิจัยและนวัตกรรม กับหน่วยงานเครือข่ายด้านการวิจัย จำนวน ๑๕ หน่วยงาน เพื่อดำเนินการจัดฝึกอบรมโครงการ “สร้างนักวิจัยรุ่นใหม่” (ลูกไก่) ประจำปีงบประมาณ พ.ศ. ๒๕๖๕

๓.๓) การพัฒนาผู้จัดการงานวิจัย พัฒนาและนวัตกรรม (RDI Managers) ด้านชุมชนและพื้นที่ เพื่อพัฒนาทรัพยากรบุคคลที่มีความรู้และสามารถบริหารจัดการงานวิจัยพัฒนาและนวัตกรรมด้านชุมชนและพื้นที่ (Competent RDI Managers) รวมถึงสร้างเครือข่ายและแพลตฟอร์มเพื่อแลกเปลี่ยนความรู้และเครื่องมือการบริหารจัดการงานวิจัยด้านชุมชนและพื้นที่ โดยปัจจุบันได้ดำเนินการจัดการอบรมโมดูล ๓ : Impact Assessment เมื่อวันที่

๕-๖ ตุลาคม ๒๕๖๔ และ โมดูล ๔: Research Utilization and Communications เมื่อวันที่ ๑๙-๒๐ ตุลาคม ๒๕๖๔

๕.๘.๒ สร้างระบบจัดการข้อมูลเพื่อรองรับบริหารจัดการงานวิจัยอย่างมีประสิทธิภาพ ผ่านการบูรณาการและเชื่อมโยงระบบงานวิจัยของหน่วยงานต่าง ๆ ที่เกี่ยวข้อง เพื่อสร้างความเป็นเอกภาพในการส่งเสริมการดำเนินงานด้านการวิจัยที่ต่อยอดไปสู่การสร้างนวัตกรรมของประเทศ รวมทั้งการปรับปรุงกฎระเบียบให้เอื้อต่อการต่อยอดงานวิจัยสู่การเพิ่มมูลค่าในเชิงพาณิชย์ มีผลการดำเนินงานสำคัญ ดังนี้

๑) การพัฒนาระบบ/เครื่องมือเพื่อการบริหารจัดการงานวิจัย ได้แก่

๑.๑) โครงการการพัฒนาระบบวิทยาศาสตร์ วิจัยและนวัตกรรม ซึ่งเป็นการจัดทำกรอบยุทธศาสตร์การพัฒนาระบบวิทยาศาสตร์ วิจัยและนวัตกรรม โดยนำเอากรอบคิดของระบบวิทยาศาสตร์ วิจัยและนวัตกรรมไทยเป็นฐานในการพัฒนา ซึ่งปัจจุบันได้ดำเนินการพัฒนาร่างกรอบยุทธศาสตร์ฯ ฉบับที่ ๑ ของการประกาศแผนที่นำทางเทคโนโลยีแห่งชาติที่จะเป็นชุดข้อมูลสำคัญเพื่อนำไปประกอบการทำแผน แนวทางปฏิบัติ และประกอบการให้ทุนกับหน่วยบริหารและจัดการทุนต่อไป และได้มีการจัดงานสัมมนาทางวิชาการเผยแพร่ผลการศึกษาของโครงการ “ทบทวนกลไกและมาตรการสนับสนุนภาครัฐ” เมื่อวันที่ ๒๐ ตุลาคม ๒๕๖๔ โดยมีหน่วยงานเข้าร่วมรับฟังมากกว่า ๒๐๐ หน่วยงาน ซึ่งการศึกษาในครั้งนี้จะนำมาใช้ในการวางแผนพัฒนาระบบวิทยาศาสตร์ วิจัยและนวัตกรรมของประเทศต่อไป

๑.๒) การพัฒนาระบบข้อมูลสารสนเทศวิจัยและนวัตกรรมแห่งชาติ (National Research Information System: NRIIS) เป็นการสร้างฐานข้อมูลงานวิจัยของประเทศทั้งหมดให้มีเอกภาพที่มีความปลอดภัยและสิทธิ์การเข้าถึงระบบอย่างถูกต้อง ลดความซ้ำซ้อนของระบบบริหารจัดการงานวิจัยของประเทศและความซ้ำซ้อนของการสนับสนุนงานวิจัยของประเทศ ทั้งนี้ ระบบ NRIIS จะทำให้ผู้ใช้กลุ่มต่าง ๆ ได้รับประโยชน์ ได้แก่ นักวิจัยสามารถเสนอขอรับทุนวิจัยจากแหล่งต่าง ๆ โดยใช้แบบฟอร์มเดียวยื่นข้อเสนอที่เดียวและสามารถนำออกข้อมูลจากฐานข้อมูลนักวิจัยมาใส่ในแบบฟอร์มได้ รวมทั้งติดตามสถานะของโครงการวิจัยได้ ผู้บริหารงานวิจัยสามารถติดตามและรวบรวมข้อมูลนักวิจัย โครงการวิจัยที่เสนอขอรับทุน หรือโครงการวิจัยที่ผ่านการพิจารณาให้การสนับสนุนได้อย่างรวดเร็ว หน่วยงานกลางด้านการวิจัยของประเทศจะมีข้อมูลภาพ รวมงบประมาณและงานวิจัยของประเทศ เพื่อประโยชน์ในการบริหารจัดการและพัฒนาการวิจัยของประเทศต่อไป ซึ่งปัจจุบันอยู่ระหว่างพัฒนาระบบงานวิจัยและงบวิจัยด้านวิทยาศาสตร์ วิจัยและนวัตกรรมของประเทศ มีความคืบหน้าร้อยละ ๗๕ เช่น ระบบสำหรับหน่วยงานกำหนดนโยบาย ระบบบริหารจัดการงบประมาณและแผน ระบบบริหาร

จัดการโครงการสำหรับหน่วยบริหารจัดการ (Program Management Unit: PMU) และระบบฐานข้อมูลกลางด้านการวิจัยและนวัตกรรมของประเทศ เป็นต้น

๒) การจัดทำข้อมูลสารสนเทศด้านนิวเคลียร์และรังสีของประเทศเพื่อความมั่นคงปลอดภัยของประชาชน เป็นฐานข้อมูลด้านงานวิจัยที่เกี่ยวข้องกับด้านนิวเคลียร์และรังสีของประเทศ เพื่อเพิ่มประสิทธิภาพการปฏิบัติราชการและการให้บริการภาครัฐผ่านระบบดิจิทัล และเสริมสร้างความมั่นคงปลอดภัยและความพร้อมด้านโครงสร้างพื้นฐานดิจิทัล

๕.๘.๓ เสริมสร้างการใช้ประโยชน์จากโครงสร้างพื้นฐานทางด้านวิทยาศาสตร์และเทคโนโลยีที่มีอยู่ให้เกิดประสิทธิภาพสูงสุด มุ่งเน้นการพัฒนาระบบคุณภาพและมาตรฐานที่เป็นปัจจัยนำไปสู่การสร้างงานวิจัยและนวัตกรรมที่มีมูลค่าสูงและสามารถนำไปใช้ได้จริง และใช้วัตถุดิบจากภายในประเทศให้มากที่สุด มีผลการดำเนินงานสำคัญ ดังนี้

๑) <u>โครงการส่งเสริมกิจการอุทยานวิทยาศาสตร์ (นิคมธุรกิจวิทยาศาสตร์ภูมิภาค)</u> อาคารอำนวยการอุทยานวิทยาศาสตร์ภูมิภาคทั้ง ๓ แห่ง (ภาคเหนือ จังหวัดเชียงใหม่ ภาคตะวันออกเฉียงเหนือ จังหวัดขอนแก่น และภาคใต้ จังหวัดสงขลา) เป็นศูนย์กลางการให้บริการโครงสร้างพื้นฐาน ดำเนินการภายใต้กลไกการให้บริการสร้างส่งเสริมและสนับสนุนบริการเพื่อสร้างนวัตกรรมแบบครบวงจร (Total Innovation Solutions) สร้างความเข้มแข็งเพิ่มความสามารถในการแข็งขันของหน่วยงานและผู้ประกอบการที่เกี่ยวข้อง ผ่านจากการสนับสนุนงบประมาณเพื่อบริหารจัดการอาคารโดยแบ่งพื้นที่การใช้สอยเป็น ๓ พื้นที่ คือพื้นที่สำนักงาน พื้นที่ห้องปฏิบัติการ และ Co – working space โดยปัจจุบันมีการให้บริการผ่านกลไกส่งเสริมและสนับสนุนบริการเพื่อสร้างนวัตกรรมแบบครบวงจร (Total Innovation Solutions) จากการสนับสนุนงบประมาณเพื่อบริหารจัดการอาคาร โดยสำนักงานปลัดกระทรวงการอุดมศึกษา วิทยาศาสตร์ วิจัยและนวัตกรรมอย่างต่อเนื่อง ปัจจุบันมีผู้ประกอบการนวัตกรรมและหน่วยงานที่สนับสนุนในพื้นที่อาคารฯ จำนวนทั้งสิ้น ๙๐ ราย สอดคล้องกับอุตสาหกรรมมุ่งเน้นของแต่ละอุทยานฯ คิดเป็นร้อยละ ๗๙.๙๑ พื้นที่สำหรับการใช้ประโยชน์ภายในอาคารเพื่อดำเนินการวิจัยและพัฒนา และตามพันธกิจของอุทยานฯ เกิดกิจกรรมภายในอาคาร จำนวน ๒๑,๘๖๘ กิจกรรม และมีผู้เข้ามาใช้ประโยชน์จากอาคารอย่างต่อเนื่องแล้ว จำนวน ๓๐๗,๘๓๐ คน

๒) <u>การส่งเสริมการใช้ประโยชน์จากโครงสร้างพื้นฐานทางด้านความหลากหลายทางชีวภาพ</u> โดยการพัฒนาโครงสร้างพื้นฐานทางวิทยาศาสตร์และเทคโนโลยีแห่งชาติ (National S&T Infrastructure (NSTI) เพื่อสร้างขีดความสามารถทางด้านวิทยาศาสตร์และเทคโนโลยี ให้บริการทางด้านเทคนิควิชาการด้วยเทคโนโลยีขั้นสูง พร้อมทั้งสร้างเครือข่ายการทำงานร่วมกับหน่วยงานที่เกี่ยวข้องทั้งในและต่างประเทศ ได้แก่

๒.๑) <u>ธนาคารทรัพยากรชีวภาพแห่งชาติ</u> (National Biobank of Thailand: NBT) ดำเนินการจัดเก็บ อนุรักษ์ ทรัพยากรชีวภาพ ตัวอย่างเช่น จัดเก็บเมล็ดพืชในธนาคารเมล็ดพันธุ์ ๒๘ ตัวอย่าง จัดเก็บพืชในธนาคารพืชระบบปลอดเชื้อ ๒๐ ชนิด จัดเก็บรักษาจุลินทรีย์ในคลังจุลินทรีย์ ๑๐๘ ตัวอย่าง เก็บรักษาข้อมูลทรัพยากรชีวภาพและข้อมูลพันธุกรรม (Data Bank) อาทิ ข้อมูลสารพันธุกรรมพืช ๑๐๕ ตัวอย่าง ข้อมูลจุลินทรีย์ ข้อมูลสารพันธุกรรมจุลินทรีย์ ๒๗๙ ตัวอย่าง และข้อมูลเครื่องหมายพันธุกรรม (DNA barcode) ของจุลินทรีย์และตัวอย่างแห้ง ๑๒๒ ตัวอย่าง และข้อมูลมนุษย์ เช่น ข้อมูลลำดับเบสทั้งจีโนม เอ็กซ์โซม และสนิปส์จีโนไทป์ของคนไทย ๖๘ ราย เป็นต้น

๒.๒) <u>ศูนย์โอมิกส์แห่งชาติ</u> (National Omics Center: NOC) พัฒนาวิธีการตรวจสอบทาง Genomics, Transcriptomics, Proteomics และ Metabolomics ที่ได้มาตรฐาน โดยปัจจุบันได้ตรวจเอกลักษณ์และความบริสุทธิ์ของเมล็ดพันธุ์พืช ๓๐,๐๐๐ ตัวอย่าง และพัฒนา High-Throughput Protocols เพื่อการตรวจวินิจฉัยโรคในพืชและสัตว์ โดยใช้เทคนิค Real-time PCR ช่วยในการตรวจวินิจฉัยโรคในพืชและสัตว์ให้มีประสิทธิภาพและรวดเร็ว รวมถึงสามารถดำเนินการได้ครั้งละหลายตัวอย่าง ปัจจุบันตรวจวินิจฉัยโรคในเมล็ดพืชไปแล้ว ๓๐๐ ตัวอย่าง

๒.๓) <u>ศูนย์ระบบไซเบอร์-กายภาพ</u> (Center for Cyber-Physical Systems: CPS) เป็นศูนย์บริการเพื่อประยุกต์ใช้เทคโนโลยีด้านระบบ ไซเบอร์-กายภาพชั้นนำของประเทศไทยและภูมิภาคอาเซียน

๒.๔) <u>ศูนย์ทรัพยากรคอมพิวเตอร์เพื่อการคำนวณขั้นสูง</u> (NSTDA Supercomputer Center: ThaiSC) เป็นศูนย์บริการด้านการคำนวณประสิทธิภาพสูง เพื่อตอบโจทย์ปัญหาขนาดใหญ่ของประเทศที่ต้องการความรวดเร็วและความแม่นยำสูง โดยปัจจุบันมี ๑๘ หน่วยงานที่ใช้บริการ อาทิ สำนักงานส่งเสริมเศรษฐกิจดิจิทัล กรมควบคุมมลพิษ สถาบันบำราศนราดูร และมหาวิทยาลัยต่าง ๆ เป็นต้น นอกจากนี้ ได้นำระบบ Supercomputer ได้ช่วยสนับสนุนทรัพยากรการคำนวณเพื่องานวิจัยด้านการถอดรหัสพันธุกรรมของเชื้อโควิด - 19 ให้กับกลุ่มพันธมิตร COVID-19 Network Investigations (CONI) https://coni.team/ ที่เป็นกลุ่มที่ประกอบด้วยนักวิทยาศาสตร์ชั้นนำจากต่างประเทศและในประเทศ

๒.๕) <u>สถาบันเทคโนโลยีและสารสนเทศเพื่อการพัฒนาที่ยั่งยืน</u> (Technology and Informatics Institute for Sustainability: TIIS) จัดทำข้อมูลและการประเมินวัฏจักรชีวิต เพื่อสนับสนุนเศรษฐกิจหมุนเวียน (Circular Economy) การเติบโตอย่างยั่งยืนและการแข่งขันในระดับสากล โดยปัจจุบันได้พัฒนาข้อมูลและระบบการบริหารจัดการข้อมูล เช่น

การจัดทำแนวทางรายงานการพัฒนาที่ยั่งยืน (SDG Index and Dashboard) ที่เหมาะสมกับบริบทไทย รวมทั้งการพัฒนาระเบียบวิธีและตัวชี้วัด เป็นต้น

๓) <u>การส่งเสริมการใช้ประโยชน์จากโครงสร้างพื้นฐานด้านคุณภาพ (National Quality Infrastructure: NQI)</u> เพื่อยกระดับผู้ประกอบการใหม่และผู้ประกอบการวิสาหกิจขนาดกลางและขนาดย่อมให้มีความสามารถในการแข่งขันเพิ่มขึ้น รวมถึงเพิ่มศักยภาพของหน่วยตรวจสอบและรับรอง สินค้าอุตสาหกรรมได้รับการยอมรับในคุณภาพและมาตรฐานของสินค้า และมีการยื่นขอการรับรองผลิตภัณฑ์ ผ่านโครงการต่าง ๆ ได้แก่ โครงการพัฒนาศักยภาพหน่วยตรวจสอบและรับรองเพื่อรองรับอุตสาหกรรมเป้าหมายของประเทศ โครงการเมืองนวัตกรรมอาหาร (Food Innopolis) และการพัฒนานักรบอุตสาหกรรมอาหารพันธุ์ใหม่ (Food Warrior) โครงการพัฒนาโครงสร้างพื้นฐานด้านคุณภาพและการตรวจสอบทางการแพทย์ โครงการสร้างมาตรฐานการทดสอบเพื่อส่งเสริมอุตสาหกรรมยานยนต์สมัยใหม่ การบินและหุ่นยนต์ เป็นต้น ซึ่งสามารถพัฒนาและยกระดับความสามารถในการแข่งขันให้ผู้ประกอบการใหม่และผู้ประกอบการวิสาหกิจขนาดกลางและขนาดย่อม จำนวน ๑๖ ราย เกิดมูลค่าผลกระทบต่อเศรษฐกิจ สังคม และคุณภาพชีวิตที่เกิดจากการนำผลงานวิจัย และพัฒนานวัตกรรมไปใช้ประโยชน์ จำนวน ๑๖๓.๗๕ ล้านบาท นอกจากนี้ มีการพัฒนาระบบการบริการวิเคราะห์ทดสอบที่มีมาตรฐานและได้รับการรับรอง ช่วยยกระดับอุตสาหกรรมของประเทศให้มีคุณภาพและมาตรฐาน ทำให้ผลิตภัณฑ์เป็นที่ยอมรับและสามารถแข่งขันได้ ประกอบด้วย (๑) ศูนย์ทดสอบผลิตภัณฑ์ไฟฟ้าและอิเล็กทรอนิกส์ (Electrical and Electronic Product Testing Center: PTEC) (๒) ศูนย์บริการวิเคราะห์ทดสอบ สวทช. (NSTDA Characterization and Testing Service Center: NCTC) (๓) ศูนย์บริการปรึกษาการออกแบบและวิศวกรรม (Design & Engineering Consulting Service Center: DECC) (๔) ศูนย์ทดสอบผลิตภัณฑ์เครื่องใช้ในบ้านและเซรามิกอุตสาหกรรม (Industrial Ceramic and Housewares Product Testing Center: CTEC) (๕) ศูนย์ทดสอบทางพิษวิทยาและชีววิทยา (Toxicology and Bio Evaluation Service Center: TBES) ซึ่งสามารถให้บริการวิเคราะห์และทดสอบแก่หน่วยงานต่างๆ ตามมาตรฐานสากล ๓,๖๒๖ รายการ ให้แก่หน่วยงานภาคเอกชน ๒๑๘ ราย

๔) <u>การส่งเสริมการใช้ประโยชน์จากเทคโนโลยีมาตรวิทยา</u> เทคโนโลยีมาตรวิทยาเป็นการวัดและการกำหนดมาตรฐานการวัด โดยประยุกต์ใช้วิทยาศาสตร์ทุกแขนงเพื่อให้สามารถทำการวัดได้อย่างแม่นยำ และถูกต้อง เป็นไปตามมาตรฐานสากล ส่งผลให้สามารถลดระยะเวลาในกระบวนการผลิตและกระบวนการควบคุมคุณภาพ เพิ่มผลิตภาพในการทำงาน ลดต้นทุนในการส่งผลิตภัณฑ์ตัวอย่างหรือเครื่องมือไปวิเคราะห์ทดสอบ เพิ่มความมั่นใจในคุณภาพ

และยกระดับคุณภาพผลิตภัณฑ์สู่มาตรฐานสากล เพื่อยกระดับภาคอุตสาหกรรมและผู้ประกอบการ ประกอบด้วยโครงการสำคัญ ได้แก่

๔.๑) <u>โครงการสร้างเครื่องมือและแพลตฟอร์มกลางสำหรับเวลามาตรฐานประเทศไทย</u> เพื่อพัฒนาความสามารถในการให้บริการถ่ายทอดเวลามาตรฐานประเทศไทยและยกระดับความแม่นยำ (accuracy) และเสถียรภาพ (stability) ในการถ่ายทอดเวลามาตรฐานประเทศไทย เพื่อใช้เป็นมาตรฐานแห่งชาติทางด้านเวลาและความถี่ตามความต้องการใช้งานในอนาคตของระบบรัฐบาลดิจิทัลและเศรษฐกิจดิจิทัล ทั้งในแง่ปริมาณและความมั่นคงปลอดภัยความถี่ความแม่นยำสูง

๔.๒) <u>โครงการพัฒนาผู้ประกอบการวิสาหกิจขนาดกลางและขนาดย่อม (SMEs) สู่อุตสาหกรรม ๔.๐ ด้วยเทคโนโลยีมาตรวิทยา</u> โดยให้คำปรึกษาแนะนำเชิงวิชาการให้กับผู้ประกอบการ ในกลุ่มอุตสาหกรรม S-curve ซึ่งเป็นอุตสาหกรรมเป้าหมายในการขับเคลื่อนเศรษฐกิจไทย ตัวอย่างหลักสูตร ได้แก่การวัดกับงานวิจัยและพัฒนา การใช้และการดูแลรักษาเครื่องมือวัดด้านมิติ การควบคุมคุณภาพ และมาตรวิทยาแก่ผู้ประกอบการ เป็นต้น รวมถึงการออกแบบและสร้างเครื่องมือต้นแบบ เช่น ระบบควบคุมความดัน เพื่อช่วยให้ผู้ประกอบการมีศักยภาพในการผลิตที่สูงขึ้น สามารถวัด/วิเคราะห์ผลิตภัณฑ์ได้ทั้งชนิดที่มีมาตรฐานรองรับและผลิตภัณฑ์ใหม่ที่ยังไม่มีมาตรฐาน และทดแทนการนำเข้าเทคโนโลยีจากต่างประเทศ

๔.๓) <u>โครงการสถาปนาความสามารถการวัดสภาพนำความร้อนปฐมภูมิของประเทศสำหรับวัสดุอัจฉริยะ</u> เพื่อพัฒนาระบบวัดสภาพนำความร้อนของวัสดุฉนวนความร้อนตามนโยบายรัฐบาลในการส่งเสริมการประหยัดพลังงาน และเพิ่มความสามารถการแข่งขันทางการค้าในการส่งออกวัสดุฉนวนความร้อนภายในประเทศ ลดการใช้พลังงานภายในประเทศจากการใช้งานวัสดุก่อสร้างอัจฉริยะ โดยมีการพัฒนาเครื่องมือ ได้แก่ (๑) ตู้ควบคุมอุณหภูมิและความชื้น (๒) ชุดเครื่องมือมาตรฐานการวัดอุณหภูมิ และ (๓) วัสดุอ้างอิงรับรองต่าง ๆ ที่เกี่ยวข้องกับชุดเครื่องมือวัดสภาพนำความร้อน

๔.๔) <u>โครงการพัฒนามาตรฐานการวัดด้านความเข้ากันได้ของอุปกรณ์ (EMC) และด้านคลื่นรบกวนความถี่สูงมิลลิมิเตอร์เพื่อรองรับการพัฒนาระบบราง</u> เพื่อยกระดับมาตรฐานระบบขนส่งทางรางของประเทศไทยให้มีศักยภาพในการแข่งให้เทียบเท่าระดับสากล สามารถสถาปนามาตรฐานการวัดแห่งชาติด้านการวัดคุณสมบัติด้านความเข้ากันได้ทางแม่เหล็กไฟฟ้า (Electromagnetic Compatibility: EMC) และผลักดันการเปลี่ยนนผ่านอุตสาหกรรมยานยนต์ทั้งระบบไปสู่อุตสาหกรรมยานยนต์ไฟฟ้าอัจฉริยะ ปัจจุบันดำเนินการศึกษาการทำงานของระบบ เพื่อจัดเตรียมสำหรับการทำคู่มือ

๔.๕) <u>โครงการพัฒนามาตรฐานการวัดเพื่อรองรับการพัฒนาระบบราง (ระบบเครื่องมือมาตรฐานด้านแรงขนาด ๑๐ MN)</u> เพื่อส่งเสริมมาตรฐานด้านการวัดแรง โดยสถาปนามาตรฐานการวัดแห่งชาติด้านแรงขนาด ๑๐ MN เพื่อรองรับความถูกต้องของการทดสอบคุณสมบัติของการต้านทานแรงกด (Compressive strength) ของหมอนคอนกรีต (Concrete sleepers) ปัจจุบันดำเนินการติดตั้งเครื่องมือมาตรฐานด้านแรงขนาด ๑๐ MN เพื่อรองรับการพัฒนาระบบรางพร้อมการฝึกอบรมการใช้งาน

๔.๖) <u>โครงการพัฒนามาตรฐานวิธีการสอบเทียบเครื่องมือวัดสั่นสะเทือนและเสียง</u> โดยจัดหาเครื่องมือระบบชุดสอบเทียบเครื่องมือระดับปฐมภูมิด้านการสั่นสะเทือน เพื่อพัฒนามาตรฐานวิธีการสอบเทียบด้านเสียงและการสั่นสะเทือน สำหรับใช้เป็นมาตรฐานการสอบเทียบเครื่องวัดเสียงและการสั่นสะเทือนในประเทศ สอดคล้องความต้องการของกรมการขนส่งทางราง และสอบเทียบเครื่องมือวัดมาตรฐานด้านการสั่นสะเทือน เพื่อถ่ายทอดค่ามาตรฐานความถูกต้องแก่เครื่องมือวัดและสอบเทียบเครื่องมือวัด ให้กับหน่วยงาน/ห้องปฏิบัติทั้งภาครัฐและเอกชนต่าง ๆ ใช้งานเป็นการยกระดับด้านความปลอดภัยและมีมาตรฐานสากลในกระบวนการโลจิสติกส์ และด้านคมนาคมขนส่ง

๔.๗) <u>โครงการพัฒนาโครงสร้างพื้นฐานเพื่อรองรับการขยายตัวของอุตสาหกรรมดิจิทัลข้อมูล และปัญญาประดิษฐ์</u> เพื่อพัฒนานวัตกรรมเทคโนโลยีการวัดด้านหุ่นยนต์และระบบอัตโนมัติให้กับผู้ประกอบการไทยได้ใช้ประโยชน์ ได้แก่ พัฒนามาตรฐานการทวนสอบสมรรถนะของหุ่นยนต์อุตสาหกรรม และเครื่องจักรกลอัตโนมัติให้มีประสิทธิภาพสูงขึ้น พัฒนาระบบการวัดชิ้นส่วนต่าง ๆ แบบอัตโนมัติสมัยใหม่ โดยใช้สมรรถนะของหุ่นยนต์อุตสาหกรรมทดแทนการใช้งานเครื่องมือวัดอื่น ๆ ที่มีราคาสูง และช่วยเพิ่มขีดความสามารถของระบบหุ่นยนต์อุตสาหกรรมไทย เป็นต้น ทำให้สามารถตรวจสอบขนาดชิ้นงานต่าง ๆ แบบอัตโนมัติให้กับผู้ประกอบการหุ่นยนต์อุตสาหกรรมในประเทศ ตามมาตรฐาน ISO 9283

๔.๘) <u>โครงการยกระดับมาตรฐานและการทดสอบคุณภาพเพื่อสนับสนุนอุตสาหกรรมอาหารแห่งอนาคต</u> เพื่อสนับสนุนผู้ประกอบการใช้ผลการวัดทางเคมีและชีวภาพเป็น เครื่องมือในการควบคุมคุณภาพและกำหนดมาตรฐานสินค้าสำหรับส่งออกทั้งผลิตภัณฑ์ทางการเกษตรและอุตสาหกรรม ได้แก่ ผลิตภัณฑ์อาหาร ผลผลิตทางการเกษตร สมุนไพร การแพทย์พลังงาน และสิ่งแวดล้อม เพื่อสร้างการยอมรับในระดับนานาชาติ ตัวอย่างการพัฒนามาตรฐานการวัด และวัสดุอ้างอิงมาตรฐานการวัด ได้แก่ สารหนูในอาหารทะเล เชื้อไวรัสจากหมู สารกลุ่มพาเลท การวัดค่าการนำไฟฟ้าระดับทุติยภูมิที่มีค่าต่ำสำหรับน้ำบริสุทธิ์ ค่าโพลาไลเซชันในน้ำตาลซูโครส ค่าความหวาน เป็นต้น

๔.๙) <u>โครงการพัฒนาโครงสร้างพื้นฐานด้านคุณภาพ และการตรวจสอบทางการแพทย์</u> เพื่อยกระดับมาตรวิทยาทางการแพทย์ โดยพัฒนาค่ามาตรฐานการวัดแห่งชาติทางการแพทย์ให้แก่ห้องปฏิบัติการ/ศูนย์วิเคราะห์ทดสอบ สอบเทียบเครื่องมือ และผลิตภัณฑ์ทางการแพทย์ สนับสนุนอุตสาหกรรมการให้บริการทางการแพทย์รวมถึงผู้ผลิตและจำหน่ายวัสดุอุปกรณ์เครื่องมือแพทย์สถานพยาบาลเพื่อ Medical Tourism และเพื่อบริการแก่ประชาชนทั่วไป ตัวอย่างเครื่องมือที่ได้รับการสอบเทียบมาตรฐาน และถ่ายทอดค่ามาตรฐานอ้างอิง ได้แก่ เครื่องวิเคราะห์เครื่องกระตุกหัวใจ (Defibrillator Analyzer) เครื่องวัดออกซิเจนแบบผสมอากาศอัตราการไหลสูง (High-flow oxygen therapy) และเครื่องมือวิเคราะห์การให้สารละลายทางหลอดเลือดดำ (Infusion pump analyzer) เป็นต้น

๕) <u>การส่งเสริมการใช้ประโยชน์จากเทคโนโลยีอวกาศและภูมิสารสนเทศ</u> โดยดำเนินโครงการเพื่อสร้างความเข้มแข็งทางด้านเทคโนโลยีอวกาศผ่านศูนย์วิจัยและการพัฒนาดาวเทียม รวมถึงการวิจัยและพัฒนานวัตกรรมร่วมกับภาคเอกชนและภาคอุตสาหกรรมของประเทศ นำไปสู่การสร้างมูลค่าเพิ่มในการขับเคลื่อนเศรษฐกิจของประเทศด้านเศรษฐกิจอวกาศ (Space Economy) รวมถึงการเพิ่มศักยภาพในด้านการบริหารจัดการเชิงพื้นที่แบบองค์รวมใน ๖ ด้าน ได้แก่ ด้านการเกษตรและความมั่นคงอาหาร ด้านการบริหารจัดการน้ำแบบองค์รวม ด้านการจัดการ ภัยพิบัติ ด้านทรัพยากรธรรมชาติและระบบนิเวศ ด้านความปลอดภัยทางสังคมและความมั่นคงของชาติ และด้านจัดการการเมือง ประกอบด้วยโครงการสำคัญ ดังนี้

๕.๑) <u>โครงการระบบดาวเทียมสำรวจเพื่อการพัฒนา (THEOS-2)</u> เป็นการพัฒนา Application ภูมิสารสนเทศจากภาพถ่ายดาวเทียม และการสร้างดาวเทียม ประกอบด้วย (๑) **ดาวเทียมหลัก** ๑ ดวง ผลิตโดยบริษัท AIRBUS ดำเนินการออกแบบ พัฒนา สร้าง ทดสอบ และประกอบดาวเทียม ซึ่งปัจจุบันได้รับการทดสอบแล้วเสร็จ และเก็บไว้ภายใต้สภาวะควบคุมที่ Clean Room ที่ AIRBUS Test Facility เมืองตูลูส ประเทศฝรั่งเศส ทั้งนี้ จะทำการเก็บดาวเทียมไว้จนกว่าจะเริ่มกิจกรรม Launch Campaign (ประกอบด้วยการขนส่งดาวเทียมไปที่ Lunch Site การตรวจสอบสถานะก่อนประกอบเข้ากับจรวดนำส่ง และการนำส่ง) และ (๒) **ดาวเทียมเล็ก (Small Satellite)** ๑ ดวง เป็นดาวเทียมสำรวจทรัพยากรดวงแรกที่มีมาตรฐานในระดับ industrial grade ที่สร้างโดยทีมวิศวกรดาวเทียมของไทย จำนวน ๒๒ คน ร่วมออกแบบกับทางบริษัท Surrey Satellite Technology Ltd. สหราชอาณาจักร โดยตัวดาวเทียมที่มีขนาดประมาณ ๑๐๐-๑๑๐ กิโลกรัม ซึ่งจะมีการทดสอบ Day in the life testing และ Failure Detection Isolation and Recovery : FDIR ณ สหราชอาณาจักร รวมถึงการอัพเดท Software และทดสอบ Moment of Inertia ก่อนส่งกลับมาประเทศไทยเพื่อเข้าทดสอบ ณ อาคารทดสอบ

และประกอบดาวเทียม ที่ SKP อำเภอศรีราชา จังหวัดชลบุรี นอกจากนี้ ยังมี**การพัฒนาด้านกำลังคน** โดยจัดกิจกรรม Know-How Transfer and Training (KHTT) เพื่ออบรม Advance Course A1 มีผู้ผ่านการคัดเลือกจำนวน ๒๕ คน ที่ผ่านการอบรม Advance Course A1 ในขณะเดียวกันได้เตรียมการร่างบันทึกความร่วมมือ MOU เพื่อให้การปฏิบัติงานของผู้เข้าอบรมเป็นไปตามสัญญา THEOS-2

๕.๒) <u>โครงการศูนย์ทดสอบมาตรฐานชิ้นส่วนอากาศยานและดาวเทียมแห่งชาติ</u> เพื่อยกระดับการรับรองมาตรฐานการทดสอบและระบบคุณภาพของอุตสาหกรรมการบินและอวกาศให้มีความสามารถในระดับสากล ส่งเสริมการลงทุนจากทั้งในประเทศและต่างประเทศในด้านการทดสอบของอุตสาหกรรมการบินและอวกาศ และดาวเทียม และเพิ่มความสามารถด้านประสิทธิภาพด้านแรงงานและบุคลากรสำหรับอุตสาหกรรมการบินและอวกาศของประเทศ โดยคาดว่าจะสามารถให้บริการทดสอบมาตรฐานอุตสาหกรรมอวกาศ ๑๕ ราย หรือ ๑๕ ชนิดการทดสอบ ปัจจุบันอยู่ระหว่างดำเนินการขอรับรองมาตรฐาน AS9100 D ส่วนขยายการให้บริการทดสอบ และเตรียมรับการตรวจประเมินมาตรฐาน ISO/IEC 17025 ในการให้บริการทดสอบชิ้นส่วนอากาศยานและดาวเทียมแห่งชาติตามมาตรฐานสากล และขยายความสามารถการให้บริการทดสอบชิ้นส่วนอากาศยานและดาวเทียม

๕.๓) <u>โครงการระบบสนับสนุนการตัดสินใจเพื่อการบริหารจัดการไฟป่า หมอกควัน และฝุ่นละอองเชิงพื้นที่ แบบมีส่วนร่วม</u> เพื่อใช้ประโยชน์จากเทคโนโลยีระบบสารสนเทศในการสนับสนุนการตัดสินใจในการบริหารจัดการไฟป่า หมอกควัน และฝุ่นละอองเชิงพื้นที่แบบมีส่วนร่วม ได้แก่ การพัฒนานวัตกรรมการวิเคราะห์ข้อมูลไฟป่า จากเซนเซอร์ภาคพื้นดินและส่งเสริมและบูรณาการข้อมูลอย่างมีส่วนร่วมในพื้นที่เพื่อการจัดการเชิงพื้นที่ จำนวน ๔ ชุมชน

๕.๔) <u>โครงการประเมินและติดตามคุณภาพระบบนิเวศทางทะเลและชายฝั่ง</u> โดยการพัฒนาระบบแผนที่กลางทางทะเลและชายฝั่งแบบออนไลน์ (Marine GI Portal Platform) เพื่อเชื่อมโยงกับฐานข้อมูลที่เกี่ยวข้องในการบริหารจัดการคุณภาพระบบนิเวศทางทะเลและชายฝั่งอย่างมีประสิทธิภาพ เพื่อเพิ่มศักยภาพในการติดตามคุณภาพระบบนิเวศทางทะเลและชายฝั่ง เพื่อรองรับการเติบโตด้านสังคมเศรษฐกิจภาคทะเลของประเทศ รวมถึงการส่งเสริมให้หน่วยงานที่เกี่ยวข้องเข้าถึงฐานข้อมูลในการติดตามคุณภาพระบบนิเวศ

๕.๕) <u>โครงการพัฒนาระบบติดตามและพยากรณ์ภัยแล้งด้วยดัชนีภัยแล้งจากข้อมูลดาวเทียม</u> เพื่อใช้ในการติดตามสถานการณ์ภัยแล้งเชิงอุตุนิยมวิทยา ด้วยการซ้อนทับข้อมูลและปัจจัยต่าง ๆ ได้แก่ (๑) ปริมาณน้ำฝนสะสม ๗ และ ๑๐ วัน จากดาวเทียม PERSIANN (๒) ปริมาณน้ำฝนพยากรณ์สะสม ๕ และ ๗ วัน จากแบบจำลอง WRF-ROMS (๓) ดัชนีพืชพรรณ

(NDVI) ราย ๑๖ วัน จากดาวเทียม MODIS (๔) ดัชนีความชื้นในดิน (SWI) จากดาวเทียม METOP – ASCAT (๕) ปริมาณน้ำในเขื่อน จากกรมชลประทาน เพื่อวิเคราะห์ความเสี่ยงในการเกิดภัยแล้ง โดยนำข้อมูลดังกล่างมาพัฒนาเป็นดัชนีภัยแล้ง (Drought Index) ดัชนีความเปราะบางจากภัยแล้ง เกณฑ์เตือนภัย และจัดทำแผนที่เสี่ยงภัยแล้งจากดัชนีต่างๆ ด้วยข้อมูลจากดาวเทียม รวมถึงใช้สำหรับประเมินปริมาณน้ำฝน-น้ำท่า โดยใช้ข้อมูลปริมาณน้ำฝนจากดาวเทียม

๕.๖) <u>โครงการพัฒนานิเวศอุตสาหกรรมการบินและอวกาศเพื่อการลงทุนบนพื้นที่ระเบียงเศรษฐกิจภาคตะวันออก</u> เพื่อสนับสนุนให้เกิดการลงทุนและการใช้งานในธุรกิจสถานีภาคพื้นสำหรับดาวเทียมวงโคจรต่ำเพิ่มขึ้นในกลุ่มนักลงทุนในอุตสาหกรรม Network Ground Station ทั้งในและต่างประเทศ การใช้เทคโนโลยีดาวเทียมระบุตำแหน่งแม่นยำสูงต่อยอดไปสู่อุตสาหกรรมอื่น ๆ เพื่อเพิ่มมูลค่าในกลุ่มอุตสาหกรรมพาหนะไร้คนขับ การเกษตร การประมงทางทะเล การนำทางอากาศยาน ตลอดจนการแจ้งเตือนภัยพิบัติล่วงหน้า เพื่อสร้างผู้ประกอบการระดับ Startup/SMEs สร้างต้นแบบระบบจัดการดาวเทียมแบบหลายสถานี (Upgrade Ground Segment Resource Allocation) รวมถึงรองรับการลงทุนจากต่างประเทศและเพิ่มโอกาสการลงทุน โดยคาดว่าจะเกิดมูลค่าการลงทุนวิจัยของบริษัทที่มาใช้ประโยชน์ในเขตนวัตกรรม จำนวนไม่น้อยกว่า ๕ ล้านบาท และมีมูลค่าการลงทุนในอุตสาหกรรมการบินและอวกาศหรือที่เกี่ยวข้อง จำนวนไม่น้อยกว่า ๔๐ ล้านบาท

๕.๗) <u>โครงการแพลตฟอร์มข้อมูลมหภาคเชิงพื้นที่แบบเปิดของคนไทยทุกคน (Open Platform Spatial Big Data for all Thailand)</u> โดยมีเป้าหมายการให้บริการดิจิทัลภาครัฐแบบเบ็ดเสร็จที่มีประสิทธิภาพ โดยดำเนินการพัฒนาแพลตฟอร์มแบบเปิด (Open Platform) และระบบเครื่องมือ API รองรับการเชื่อมโยงและพัฒนา Application ของผู้ใช้งานและพัฒนา Datacube รวมถึงจัดทำ ARD รองรับการประมวลผลแบบอัตโนมัติและ Big Data ให้อยู่ในรูปแบบที่ง่ายต่อการนำไปใช้งาน โดยคาดว่าจะสามารถจัดทำฐานข้อมูล พัฒนาและประยุกต์ใช้ภูมิสารสนเทศ จำนวน ๕ เรื่อง และมีภาครัฐ เอกชน ประชาชนผู้ใช้งานอย่างน้อยร้อยละ ๑๐ ของจำนวนเป้าหมาย ๑๐๐,๐๐๐ คน

๖) <u>การส่งเสริมการใช้ประโยชน์จากเทคโนโลยีแสงซินโครงตรอน</u> มุ่งเน้นการใช้ประโยชน์และบูรณาการด้านแสงซินโครตรอนและเทคโนโลยีขั้นสูงร่วมกับผู้ประกอบการเพื่อยกระดับผู้ประกอบการภาคอุตสาหกรรมให้ใช้วิทยาศาสตร์และเทคโนโลยีมาเพิ่มผลิตภาพในการผลิตและสร้างมูลค่าเพิ่มให้กับอุตสาหกรรมของตนเอง และรองรับการวิจัย พัฒนาและทดสอบอุปกรณ์ต้นแบบสำหรับการสร้างเครื่องกำเนิดแสงซินโครตรอนเครื่องใหม่ที่พัฒนาขึ้นเองและถ่ายทอดองค์ความรู้ให้กับภาคอุตสาหกรรมเพื่อนำไปผลิต ลดการพึ่งพาเทคโนโลยีจาก

ต่างประเทศ ก่อให้เกิดอุตสาหกรรมใหม่ที่เกี่ยวข้องกับเทคโนโลยีด้านแสงซินโครตรอนภายในประเทศ ประกอบด้วยโครงการสำคัญ ดังนี้

๖.๑) <u>โครงการใช้ประโยชน์โครงสร้างพื้นฐานด้านแสงซินโครตรอน</u> โดยเทคโนโลยีแสงซินโครตรอนถูกนำไปใช้ประโยชน์และบูรณาการกับองค์ความรู้ในหลายด้าน เช่น ด้านการแพทย์ อุตสาหกรรมอาหาร งานนิติวิทยาศาสตร์ งานวิจัยด้านเทคโนโลยี อุตสาหกรรมพอลิเมอร์และยาง อุตสาหกรรมโลหะ งานสุญญากาศ เป็นต้น โดยเครื่องกำเนิดแสงซินโครตรอนได้รับการพัฒนาและเพิ่มประสิทธิภาพอย่างต่อเนื่อง เพื่อให้แสงซินโครตรอนที่ผลิตได้มีความเสถียรและมีพลังงานที่มีคุณภาพอย่างเต็มประสิทธิภาพ รวมทั้งการพัฒนาเทคโนโลยีที่เกี่ยวข้องกับเครื่องกำเนิดแสงซินโครตรอน ตัวอย่างการประยุกต์ใช้เครื่องกำเนิดแสงซินโครตรอนโดยใช้องค์ความรู้ทางด้านเทคโนโลยีวิศวกรรมด้านต่าง ๆ เช่น เทคโนโลยีสุญญากาศ เทคโนโลยีแหล่งจ่ายกำลัง เทคโนโลยีควบคุม และเทคโนโลยีแม่เหล็ก เป็นต้น ปัจจุบันมีผลงาน/สินค้า/ บริการ/ ชิ้นงาน ที่ใช้ประโยชน์จากการลงทุนโครงสร้างพื้นฐานด้านซินโครตรอน ๑๐๓ เรื่อง เช่น สร้างตู้สำหรับครอบเตียงผู้ป่วยแบบความดันลบ ห้องแยกโรคความดันลบ การติดตั้งระบบเครื่องกรองอากาศในรถตู้โดยสารขนาด ๙ ที่นั่ง เครื่องเคลือบฟิล์มบางบนกระจกขนาดใหญ่ระดับอุตสาหกรรม สำหรับโครงการหมู่กล้องโทรทรรศน์รังสีเชเรนคอฟ (Cherenkov Telescope Array หรือ CTA) สำหรับตรวจวัดรังสีแกมมาจากแหล่งกำเนิดนอกโลก หน้ากากผ้าไหมเพื่อทดแทนหน้ากากทางการแพทย์ ชุด PPE เป็นต้น และสามารถให้บริการงานทางวิทยาศาสตร์และเทคโนโลยีด้านแสงซินโครตรอน ๘๒ รายการ เช่น การบริการวิเคราะห์ ทดสอบผลิตภัณฑ์ทางด้านอาหาร และการเกษตร และบริการวิเคราะห์ ทดสอบผลิตภัณฑ์ทางด้านอุปโภค เป็นต้น ทั้งนี้ สามารถยกระดับขีดความสามารถในการแข่งขันให้ผู้ประกอบการภาคอุตสาหกรรมและผู้ประกอบการวิสาหกิจขนาดกลางและขนาดย่อมที่จำนวน ๓ ราย

๖.๒) <u>การถ่ายทอดองค์ความรู้และการพัฒนากำลังคนด้านเทคโนโลยีแสงซินโครตรอนและเทคโนโลยีขั้นสูง</u> การส่งเสริมการถ่ายทอดและการเรียนรู้เทคโนโลยีด้านแสงซินโครตรอนและเทคโนโลยีขั้นสูง ให้นักวิจัย วิศวกรของไทย ตลอดจนภาคอุตสาหกรรมเพื่อให้สามารถใช้ประโยชน์จากแสงซินโครตรอนและเทคโนโลยีที่เกี่ยวข้องไปใช้ในการแก้ไขปัญหาพัฒนาผลิตภัณฑ์ได้ รวมทั้งมีการสร้างเครือข่ายร่วมกับนักวิจัยในประเทศ หน่วยงานวิสาหกิจชุม เพื่อนำแสงซินโครตรอนไปใช้ประโยชน์ในการสร้างมูลค่าเพิ่มให้กับสินค้าและบริการในชุมชนได้ ปัจจุบันได้ดำเนินการถ่ายทอดความรู้และเรียนรู้ผ่านการเข้าร่วมกิจกรรม/ฝึกอบรม/แหล่งเรียนรู้ความเชี่ยวชาญเกี่ยวกับแสงซินโครตรอน และเทคโนโลยีด้านแสงซินโครตรอนขั้นสูง จำนวน ๒๓๗ ราย ตลอดจนการจัดทำแผนการพัฒนากำลังคนด้านการวิจัย วิทยาศาสตร์และเทคโนโลยี

แสงซินโครตรอนและเทคนิคที่เกี่ยวข้อง เพื่อตอบสนองต่อทิศทางการดำเนินงานของสถาบันฯ และนโยบายของรัฐบาล รวมถึงการพัฒนาคุณภาพคนให้มีความรู้ ความสามารถ ความเชี่ยวชาญสูง เพื่อเตรียมกำลังคนที่มีความสามารถรองรับการจัดสร้างเครื่องกำเนิดแสงซินโครตรอนที่ระดับพลังงาน ๓ GeV ซึ่งเป็นระดับพลังงานที่สูงกว่าเครื่องกำเนิดแสงฯ ที่มีอยู่ที่จะจัดสร้างในอนาคต โดยปัจจุบันได้ดำเนินการถ่ายทอดความรู้และเรียนรู้ผ่านการเข้าร่วมกิจกรรม/ฝึกอบรม/แหล่งเรียนรู้ ตลอดจนการเข้าถึงสื่อในรูปแบบ Lifelong Learning จำนวน ๒๑๘ คน และมีบุคลากรด้านวิทยาศาสตร์ เทคโนโลยีและนวัตกรรมที่ได้รับการส่งเสริมความรู้ความเชี่ยวชาญเกี่ยวกับแสงซินโครตรอนและเทคโนโลยีด้านแสงซินโครตรอนขั้นสูงจำนวน ๒๓๗ ราย

๗) <u>การส่งเสริมการใช้ประโยชน์จากเทคโนโลยีนิวเคลียร์</u> โดยดำเนินโครงการพัฒนาเครื่องโทคาแมค (Tokamak) หรือเรียกว่า “ดวงอาทิตย์ประดิษฐ์” เป็นพลังงานสะอาดแห่งอนาคตเพื่อคนไทย และเป็นเครื่องแรกของในเอเชียตะวันออกเฉียงใต้ ปัจจุบันดำเนินการก่อสร้างอาคารปฏิบัติการ ณ สถาบันเทคโนโลยีนิวเคลียร์แห่งชาติ (องค์การมหาชน) สำนักงานใหญ่ อำเภอองครักษ์ จังหวัดนครนายก เพื่อเป็นอาคารรองรับการติดตั้งเครื่องปฏิกรณ์นิวเคลียร์ฟิวชันโทคาแมค (Tokamak Nuclear Fusion Reactor) หรือ เครื่องโทคาแมครุ่น HT-6M ซึ่งได้รับมอบจากสถาบันพลาสมาและฟิวชันประเทศจีน (ACADEMY OF SCIENCES INSTITUTE OF PLASMA PHYSICS CHINESE: ASIPP) โดยเป็นอุปกรณ์สำคัญในการกักเก็บพลาสมาด้วยสนามแม่เหล็ก และเป็นอุปกรณ์สำคัญในการศึกษาวิจัยเรื่องพลังงานนิวเคลียร์ฟิวชั่น สำหรับการดำเนินงานการวิจัยด้านพลาสมาและฟิวชันในประเทศไทย เพื่อนำผลวิจัยพลังงานนิวเคลียร์ฟิวชัน ซึ่งเป็นพลังงานสะอาด ไม่ก่อให้เกิดกากกัมมันตรังสี มาใช้ประโยชน์ในเชิงเกษตรกรรมด้านอาหาร เพื่อการฆ่าเชื้อโรคในอาหารและผลิตผลทางการเกษตร ในเชิงการแพทย์ การประยุกต์เทคโนโลยีพลาสมามาใช้ในอุตสาหกรรมทางการแพทย์และสุขอนามัยโดยใช้พลาสมาในการบำบัดแผลติดเชื้อและแผลเรื้อรัง พร้อมช่วยกระตุ้นการสร้างเส้นเลือดเนื้อเยื่อใหม่ หรือการรักษาผิวหน้า การรักษาแผล ตลอดจนถึงการมีส่วนช่วยในเรื่องของการกำจัดขยะและของเสีย ปัจจุบันสามารถดำเนินการไปแล้วร้อยละ ๖๖ ทั้งนี้ ยังมีการพัฒนาบุคลากรด้านพลาสมาและพลังงานฟิวชัน โดย ASIPP ให้ทุนการศึกษานักศึกษาไทยไปศึกษาวิจัย และเข้าร่วมทำวิจัย โดยใช้เครื่องมือและห้องปฏิบัติการระดับโลก

๘) <u>การส่งเสริมการใช้ประโยชน์ด้านดาราศาสตร์</u>

๘.๑) <u>การให้บริการโครงสร้างพื้นฐานทางดาราศาสตร์</u> มุ่งเน้นการเข้าถึงโครงสร้างพื้นฐานทางดาราศาสตร์และวิทยาศาสตร์ทั้งในประเทศและต่างประเทศ ในการค้นคว้า วิจัย และพัฒนาทางด้านดาราศาสตร์และวิทยาศาสตร์ที่เกี่ยวข้อง และพัฒนากำลังคนทางด้านดารา

ศาสตร์ สร้างความตระหนักและความตื่นตัวทางวิทยาศาสตร์และเทคโนโลยี รวมทั้งสร้างวัฒนธรรมการเรียนรู้ตลอดชีวิตเพื่อให้สังคมไทยมีความสุขในการเรียนรู้วิทยาศาสตร์และเทคโนโลยีสำหรับประชาชนทุกระดับโดยใช้ดาราศาสตร์เป็นตัวช่วย โดยเปิดให้บริการหอดูดาวในภูมิภาคต่าง ได้แก่ (๑) หอดูดาวแห่งชาติเฉลิมพระเกียรติ ณ ดอยอินทนนท์ จังหวัดเชียงใหม่ และ (๒) หอดูดาวภูมิภาคเพื่อประชน (หอดูดาวเฉลิมพระเกียรติ ๗ รอบ พระชนมพรรษา) จำนวน ๓ แห่ง ในจังหวัดนครราชสีมา จังหวัดฉะเชิงเทรา จังหวัดสงขลา และอยู่ระหว่างการก่อสร้างอีก ๒ แห่งในจังหวัดขอนแก่น และจังหวัดพิษณุโลก โดยมีผู้เข้าใช้บริการแล้วกว่า ๑๐๐,๐๐๐ คน

๘.๒) <u>โครงการพัฒนาและสร้างนวัตกรรมด้านดาราศาสตร์เพื่อการพึ่งพาตนเอง</u> โดยการออกแบบและพัฒนาอุปกรณ์/เครื่องมือ เพื่อการพึ่งพาตนนเอง สำหรับใช้ในการศึกษา ค้นคว้า วิจัยและพัฒนาทางด้านดาราศาสตร์และวิทยาศาสตร์ที่เกี่ยวข้อง ซึ่งคาดว่าจะสามารถพัฒนานวัตกรรมใหม่ หรือสร้างขึ้นเองโดยใช้เทคโนโลยีขั้นสูง เพื่อการพึ่งพาตนเอง จำนวน ๗ ชิ้นงาน และอุปกรณ์/ระบบที่มีการผลิตได้จากห้องปฏิบัติการขั้นสูงเพื่อการพึ่งพาตนเอง จำนวน ๑๐ ชิ้นงาน

๙) <u>การส่งเสริมการใช้ประโยชน์จากชีววิทยาศาสตร์</u> มุ่งเน้นการพัฒนาขีดความสามารถด้านชีววิทยาศาสร์และสุขภาพของประเทศไทย ประกอบด้วยโครงการสำคัญ ดังนี้

๙.๑) <u>โครงการส่งเสริมต้นแบบการผลิตยาชีววัตถุเพื่อลดการนำเข้าและพัฒนาวิธีการรักษาใหม่ที่มีประสิทธิภาพสูงที่มีความจำเพาะต่อตัวบุคคล</u> เพื่อพัฒนาผลิตภัณฑ์และวิธีการรักษาใหม่ที่มีประสิทธิ์ภาพสูง มีความจำเพาะต่อตัวบุคคล ตัวอย่างผลงานวิจัย เช่น การวิจัยและการจดสิทธิบัตรยาเม็ดอมใต้ลิ้นกัญชา และยาขี้ผึ้งกัญชา เป็นต้น รวมถึงการจัดทำฐานข้อมูลต่าง ๆ เช่น งานวิจัยทางคลินิก TCTR ข้อมูลบริษัทด้านเภสัชพันธุศาสตร์ และจีโนมิกส์ภายในประเทศ ฐานข้อมูลยาเพื่อสนับสนุนการพัฒนายาใหม่ และ modified drugs เป็นต้น

๙.๒) <u>โครงการสร้างอุตสาหกรรมการแพทย์ใหม่บนฐานการก้าวกระโดดของเทคโนโลยีด้านชีววิทยาศาสตร์</u> เพื่อสร้างและพัฒนาอุสาหกรรมการแพทย์ใหม่เพื่อให้เกิดอุตสาหกรรมและการลงทุนในประเทศ สร้างมูลค่าทางเศรษฐกิจ ลดการนำเข้าและพึ่งพิงเทคโนโลยีและผลิตภัณฑ์จากต่างประเทศ โดยสามารถพัฒนาต้นแบบผลิตภัณฑ์หรือบริการ ที่ได้รับการพัฒนาเข้าสู่การทดสอบและสามารถผลักดันไปสู่การใช้ประโยชน์เชิงพาณิชย์ ตัวอย่างเช่น ต้นแบบข้อสะโพกเทียม แกนโลหะใส่ในโพรงกระดูก เลนส์แก้วตาเทียมแบบพับได้ เป็นต้น

๙.๓) <u>โครงการพัฒนาผลิตภัณฑ์และการบริการด้านชีววิทยาศาสตร์สุขภาพเพื่อรองรับสังคมผู้สูงอายุ</u> เพื่อส่งเสริมให้เกิดการใช้ประโยชน์จากผลงานของนักวิจัยไทย ได้แก่

รากฟันเทียม และเครื่องช่วยฝึกเดินในผู้สูงอายุที่ป่วยเป็นโรคหลอดเลือดสมองไปใช้งานที่แพร่หลายและสร้างการยอมรับ โดยนำร่องในกลุ่มผู้สูงอายุ

๙.๔) <u>โครงการพัฒนาอุตสาหกรรมชีววิทยาศาสตร์ด้วยนวัตกรรมการแพทย์และสุขภาพเชิงพื้นที่เพื่อส่งเสริมวิสาหกิจและยกระดับคุณภาพชีวิตประชาชนไทย</u> ประกอบด้วย

(๑) พัฒนาเครือข่ายเมดิโคโพลิส จังหวัดเชียงใหม่และภาคเหนือ เช่น พัฒนาเครื่องทำลายเชื้อในอากาศด้วยรังสีอัลตร้าไวโอเลตผสานเทคนิคเชิงไฟฟ้าสถิต พัฒนาเครื่องต้นแบบการทดสอบประสิทธิภาพการกรองอนุภาคของหน้ากากอนามัยและหน้ากาก N95 แบบอัตโนมัติ ร่วมกับมหาวิทยาลัยเชียงใหม่ วิทยาลัยเทคโนโลยีและสหวิทยาการและมหาวิทยาลัยเทคโนโลยีราชมงคลล้านนา) กับภาคเอกชน (ห้างหุ้นส่วนจำกัด ธวัชแมชชีนเทค เป็นต้น ซึ่งทำให้สามารถพัฒนาเครื่องมือ วัสดุ อุปกรณ์ ภายในประเทศ ทดแทนชิ้นส่วนจากต่างประเทศในการพัฒนาทำให้ราคาของเครื่องไม่สูงและโรงงานในประเทศไทยจำต้องได้ โดยมีการพัฒนาและฐานการผลิตอยู่ที่จังหวัดเชียงใหม่

(๒) ทดลองเชิงปฏิบัติการกิจกรรมและนวัตกรรม (Sandbox) ของการพัฒนาและการควบคุมเครื่องมือแพทย์กลุ่มวินิจฉัยภายนอกร่างกาย ย่านนวัตกรรมการแพทย์โยธี (YMID) เพื่อจัดทำระบบการใช้งานฐานข้อมูลตารางแสดงหลักการสำคัญ เกี่ยวกับความปลอดภัยและสมรรถนะการใช้งานสำหรับเครื่องมือแพทย์ประเภท IVD

๕.๘.๔ สนับสนุนการพัฒนาโรงงาน ห้องปฏิบัติการต้นแบบที่เป็นโครงสร้างพื้นฐานด้านวิทยาศาสตร์ เทคโนโลยี วิจัยและนวัตกรรมในระดับต้นน้ำ โดยเฉพาะโรงงานและห้องปฏิบัติการนำร่องที่สามารถตอบสนองต่อความต้องการในการพัฒนาเศรษฐกิจภายใต้แนวคิดเศรษฐกิจชีวภาพ เศรษฐกิจหมุนเวียน และเศรษฐกิจสีเขียว (Bio-Circular-Green Economy : BCG) รวมทั้งสนับสนุนให้เกิดการลงทุนจากภาคธุรกิจเอกชนไปพร้อมกัน มีผลการดำเนินงานสำคัญดังนี้

๑) การพัฒนาเทคโนโลยีและนวัตกรรมผลิตภัณฑ์อาหารสำหรับผู้ประกอบการ เพื่อเพิ่มขีดความสามารถของผู้ประกอบการ Start up กลุ่มแปรรูปอาหารในการสร้างนวัตกรรม เพิ่มผลิตภาพการผลิต การสร้างมูลค่าเพิ่ม และการลดข้อจำกัดทางการตลาดจากมาตรการต่างๆ ส่งเสริมการดำเนินธุรกิจและการตลาด โดยพัฒนาแนวคิดผลิตภัณฑ์และการผลิตในระดับห้องปฏิบัติการและระดับโรงงานอุตสาหกรรมเพื่อการทดลองตลาดให้กับผู้ประกอบการ Start up รวมถึงส่งเสริมการเข้าถึงและใช้โครงสร้างพื้นฐาน วทน. สาขาอาหารแปรรูป โดยปัจจุบันมีผู้ประกอบการที่มาใช้บริการพัฒนาผลิตภัณฑ์อาหาร จำนวน ๑๑๑ รายการ คิดเป็นมูลค่ารายได้ ๙๕๙,๘๓๖.๗๐ บาท

๒) โครงการการขับเคลื่อนอุตสาหกรรมอาหารด้วยนวัตกรรมเทคโนโลยีจุลินทรีย์โพรไบโอติก ให้บริการวิจัยพัฒนาและบ่มเพาะเทคโนโลยีชีวภาพจากเชื้อจุลินทรีย์โพรไบโอติก ตั้งแต่ระดับห้องปฏิบัติการถึงระดับโรงงานนำร่อง เพื่อยกระดับความสามารถในการแข่งขันของผู้ประกอบการอุตสาหกรรมอาหาร ได้แก่ อาหารเชิงหน้าที่ (Functional foods) อาหารใหม่ (Novel foods) อาหารทางการแพทย์ (Medical foods) และอาหารอินทรีย์ (Organic foods) และส่งเสริมการเข้าถึงและใช้โครงสร้างพื้นฐานด้านวิทยาศาสตร์ เทคโนโลยี และนวัตกรรม ด้านอุตสาหกรรมเทคโนโลยีชีวภาพจากเชื้อจุลินทรีย์โพรไบโอติกของผู้ประกอบการอุตสาหกรรมอาหาร ให้ได้รับเทคโนโลยีที่มีมาตรฐานสากล โดยปัจจุบัน สามารถพัฒนาเทคโนโลยีจุลินทรีย์โพรไบโอติก จำนวน ๘๕ รายการ คิดเป็นมูลค่ารายได้ ๑,๔๒๖,๓๐๔ บาท

๓) โครงการเสริมสร้างศักยภาพในการบริการด้านบรรจุภัณฑ์อย่างครบวงจร เพื่อยกระดับวิสาหกิจขนาดกลางและขนาดย่อม (SMEs) ให้บริการด้านบรรจุภัณฑ์อย่างครบวงจร ครอบคลุมการออกแบบบรรจุภัณฑ์ การบริการทดสอบวัสดุและบรรจุภัณฑ์ ตลอดจนการประเมินและยืดอายุการเก็บผลิตภัณฑ์ รวมถึงการยกระดับมาตรฐานบรรจุภัณฑ์ด้วยการออกแบบทั้งด้านโครงสร้างและกราฟิก การทดสอบวัสดุและบรรจุภัณฑ์ การประเมินและยืดอายุการเก็บผลิตภัณฑ์ ตลอดจนสร้างความรู้ความเข้าใจในการเลือกใช้บรรจุภัณฑ์ได้อย่างเหมาะสม ทั้งเพื่อช่วยยืดอายุการเก็บผลิตภัณฑ์ และเพิ่มความปลอดภัยให้กับผู้บริโภค ด้วยการใช้วิทยาศาสตร์ เทคโนโลยี และนวัตกรรมด้านการบรรจุภัณฑ์ในการสร้างมูลค่าเพิ่มสินค้าระดับเพื่อให้ผู้ประกอบการ SMEs สามารถพึ่งพาตนเองและสามารถแข่งขันได้ในตลาดสากลอย่างยั่งยืน โดยมีการจัดฝึกอบรม เช่น เรื่อง BRAND DNA ADVANCE 2022 เรื่อง DNA ADVANCE 2022 ในพื้นที่ภาคกลาง ภาคเหนือ และภาคตะวันออกเฉียงเหนือ เป็นต้น และคัดเลือกจำนวนผู้ประกอบการ เพื่อเข้าสู่การพัฒนาบรรจุภัณฑ์ จำนวน ๒๕ ราย

๔) โครงการพัฒนาศักยภาพและมาตรฐานด้านการผลิตและวิเคราะห์ทดสอบผลิตภัณฑ์เครื่องสำอางในระดับอุตสาหกรรม เพื่อเพิ่มศักยภาพด้านการแข่งขันของผู้ประกอบการวิสาหกิจขนาดกลางและขนาดย่อม เป็นสถานประกอบการต้นแบบเพื่อพัฒนาศักยภาพผู้ประกอบการผลิตเครื่องสำอางโอทอป และ SMEs ไทยให้มีมาตรฐาน และเข้าถึงโครงสร้างพื้นฐานด้านการผลิตและวิเคราะห์ทดสอบเพื่อยกระดับผลิตภัณฑ์สู่เชิงพาณิชย์ โดยคาดว่าจะสามารถพัฒนาผู้ประกอบการ SMEs ให้สามารถพัฒนานวัตกรรมผลิตภัณฑ์จากสมุนไพรเพื่อการจำหน่ายเชิงพาณิชย์ จำนวน ๕๐ ราย ตัวอย่างเช่น (๑) ยกระดับผลิตภัณฑ์เครื่องสำอาง LYSE บริษัท ครีมเมอรรี่พลัส จำกัด โดยการวิเคราะห์ประสิทธิภาพของสารสกัดสมุนไพรรวม ๙ ชนิด ที่เป็นสูตรพิเศษของบริษัท ต่อประสิทธิภาพในการต้านการเกิดเม็ดสี (๒) ดำเนินการทดสอบ

ประสิทธิภาพด้านการลดเม็ดสีผิวของสารสกัดสมุนไพร จำนวน ๕ ตัวอย่าง เพื่อใช้ในการพัฒนาผลิตภัณฑ์เครื่องสำอาง เป็นต้น

๕) โครงการพัฒนาการวิเคราะห์และทดสอบระบบรางรถไฟความเร็วสูง กระทรวงการอุดมศึกษา วิทยาศาสตร์ วิจัยและนวัตกรรม และกระทรวงวิทยาศาสตร์และเทคโนโลยีจีน ร่วมมือจัดตั้งศูนย์วิจัยร่วมไทย-จีนด้านรถไฟความเร็วสูง (Thailand - China Joint Research Center on High Speed Rail System) เพื่อพัฒนาโครงสร้างพื้นฐาน ห้องปฏิบัติการทดสอบรถไฟความเร็วสูงของประเทศ (High Speed Rail state key lab) ที่ได้มาตรฐานมีความพร้อมให้บริการทดสอบสนับสนุนการควบคุมคุณภาพวัสดุและผลิตภัณฑ์รถไฟความเร็วสูงในโครงการก่อสร้างในประเทศ และรองรับที่การถ่ายทอดเทคโนโลยีและผลักดันการผลิต local content ชิ้นส่วนรถไฟความเร็วสูงในประเทศที่สำคัญ และสนับสนุนการสร้างมาตรฐานผลิตภัณฑ์รถไฟความเร็วสูงของประเทศ ทั้งการทดสอบ การวิจัยและการพัฒนาเทคโนโลยีการบำรุงรักษารถไฟความเร็วสูง ทั้งนี้เป็นการเพิ่มขีดความสามารถในการแข่งขันให้แก่ผู้ผลิตชิ้นส่วนระบบรางไทยให้สามารถต่อยอดไปสู่การผลิตชิ้นส่วนรถไฟความเร็วสูงในประเทศที่สำคัญ เพื่อทดแทนการนำเข้าและสามารถก้าวไปแข่งขันในตลาดภูมิภาค โดยจะดำเนินการสนับสนุนงานทดสอบรับรอง ๒๐ โครงการ และพัฒนามาตรฐานระบบราง และผู้ประกอบการผลิตชิ้นส่วนระบบราง ๒ โครงการ ตัวอย่างเช่น (๑) โครงการก่อสร้างรถไฟทางคู่ ช่วงลพบุรี - ปากน้ำโพ สัญญาที่ ๒ ช่วงท่าแค - ปากน้ำโพ และ (๒) รายการทดสอบรับรองวัสดุประกอบ (component material) ในโครงการรถไฟความเร็วสูง เป็นต้น

๖) ศูนย์ทดสอบยานยนต์และยางล้อแห่งชาติ มติคณะรัฐมนตรีเมื่อวันที่ ๒๙ มีนาคม ๒๕๕๙ อนุมัติให้กระทรวงอุตสาหกรรม โดยสำนักงานมาตรฐานผลิตภัณฑ์อุตสาหกรรม (สมอ.) ดำเนินโครงการจัดตั้งศูนย์ทดสอบยานยนต์และยางล้อแห่งชาติ แบ่งเป็น ๒ ระยะ คือ

- **<u>ระยะที่ ๑</u>** ส่วนทดสอบยางล้อตามมาตรฐาน UN R117 ประกอบด้วยการกอสร้างสนามทดสอบยางล้อและเครื่องมือทดสอบตามมาตรฐาน UN 117 ซึ่งจะสามารถทดสอบรายการเสียงจากยางล้อที่สัมผัสผิวถนน (Noise) การยึดเกาะถนนบนพื้นเปยก (Wet Grip) และความต่านทานการหมุนของยางลอ (Rolling Resistance) ซึ่งไดรับการรับรองสนามทดสอบจาก Applus+ IDIAIDA เรียบรอยแลว และเปดการทำการทดสอบแลวเมื่อวันที่ ๑๕ ตุลาคม ๒๕๖๒ ที่ผ่านมา

- **<u>ระยะที่ ๒</u>** ส่วนทดสอบยานยนต์และชิ้นส่วนยานยนต์ประกอบดวยสนามทดสอบกลางแจง ๕ สนาม คือ สนามทดสอบสมรรถนะยานยนต (Long Distance and High Speed) สนามทดสอบระบบเบรก (Brake Performance) สนามทดสอบระบบเบรกมือ

(Park Brake) สนามทดสอบเชิงพลวัต (Dynamic Platform) และสนามทดสอบการยึดเกาะถนนขณะเข้าโค้ง (Skid-Pad) โดยในปัจจุบันดำเนินการก่อสร้างสนามทดสอบระบบเบรก (Brake Performance) สนามทดสอบเชิงพลวัต (Dynamic Platform) แล้วเสร็จ และอยู่ระหว่างการก่อสร้างถนนหลักภายในศูนย์ทดสอบยานยนต์และยางล้อแห่งชาติ และระบบสาธารณูปโภคอยู่ระหว่างการติดตั้งและส่งมอบชุดเครื่องมือทดสอบเข็มขัดนิรภัยสำหรับรถยนต์ตามมาตรฐาน UN R16 และเครื่องมือทดสอบห้ามล้อสำหรับรถยนต์นั่งและรถบรรทุก รวมถึงอยู่ระหว่างการจ้างทดสอบยางล้อตามมาตรฐาน UN R 117 และการก่อสร้างอาคารสำนักงานพร้อมห้องปฏิบัติการและระบบสาธารณูปโภค

๕.๙ ขับเคลื่อนเศรษฐกิจยุคใหม่

๕.๙.๑ การพัฒนาระบบนิเวศเพื่อรองรับการขับเคลื่อนเศรษฐกิจยุคใหม่

กระทรวงดิจิทัลเพื่อเศรษฐกิจและสังคม ดำเนินการ

๑) จ้างที่ปรึกษาจัดทำร่างกฎหมายลำดับรองภายใต้พระราชบัญญัติคุ้มครองข้อมูลส่วนบุคคล พ.ศ. ๒๕๖๒ โดยจัดสัมมนาเมื่อวันที่ ๑๕ - ๑๘ กุมภาพันธ์ ๒๕๖๔ เพื่อรับฟังความคิดเห็นร่างกฎหมายลำดับรองจากผู้เกี่ยวข้อง อาทิ กลุ่มธุรกิจดิจิทัลและธุรกรรมทางอิเล็กทรอนิกส์ การเงิน ท่องเที่ยว การผลิตและการค้า หน่วยงานภาครัฐ/รัฐวิสาหกิจและภาคประชาชน รวมทั้งเปิดรับฟังความคิดเห็นผ่านแพลตฟอร์มออนไลน์ถึงวันที่ ๒๘ กุมภาพันธ์ ๒๕๖๔ ทั้งนี้ จุฬาลงกรณ์มหาวิทยาลัย ซึ่งเป็นที่ปรึกษาโครงการฯ ได้จัดสัมมนารับฟังความเห็นต่อ (ร่าง) กฎหมายรองกลุ่มที่ ๒ ผ่านสื่ออิเล็กทรอนิกส์ ระหว่างวันที่ ๗ - ๑๐ มิถุนายน ๒๕๖๔ และได้ส่งมอบผลงานฉบับสมบูรณ์แล้ว อาทิ (ร่าง) กฎหมายลำดับรองที่ปรับปรุงหลังจากรับฟังความคิดเห็น เอกสารคำอธิบายเชิงลึกประกอบการชี้แจงกฎหมายสำหรับใช้ประกอบการนำเสนอคณะกรรมการคุ้มครองข้อมูลส่วนบุคคล และหน่วยงานที่เกี่ยวข้องในการตรากฎหมายและข้อเสนอแนะเพิ่มเติมเกี่ยวกับกฎหมายคุ้มครองข้อมูลส่วนบุคคลของประเทศไทย

๒) จ้างที่ปรึกษาจัดทำแนวปฏิบัติเกี่ยวกับการคุ้มครองข้อมูลส่วนบุคคล (Personal Data Protection Guideline) ของผู้ควบคุมข้อมูลส่วนบุคคลและผู้ประมวลผลข้อมูลส่วนบุคคลตามพระราชบัญญัติคุ้มครองข้อมูลส่วนบุคคล พ.ศ. ๒๕๖๒ โดยศึกษา รวบรวม วิเคราะห์เกี่ยวกับการดำเนินการเก็บรวบรวม ใช้ หรือเปิดเผยข้อมูลส่วนบุคคล รวมไปถึงข้อกำหนดหรือมาตรการด้านการคุ้มครองข้อมูลส่วนบุคคลของหน่วยงานที่มีภารกิจ หรือบริการด้านต่าง ๆ เช่น สาธารณสุข การค้าปลีก E-commerce การศึกษา การขนส่งและโลจิสติกส์ การท่องเที่ยว และส่วนราชการ พร้อมทั้งแนวคิดและหัวข้อเรื่องของแนวปฏิบัติฯ ที่จำเป็นจะต้องมีในแต่ละด้าน

ทั้งนี้ มูลนิธิสถาบันวิจัยเพื่อการพัฒนาประเทศไทย ซึ่งเป็นที่ปรึกษาโครงการฯ ส่งมอบรายงานความก้าวหน้าและกำหนดจัดสัมมนาระดมความคิดเห็นต่อ (ร่าง) แนวปฏิบัติเกี่ยวกับการคุ้มครองข้อมูลส่วนบุคคลฯ ผ่านสื่ออิเล็กทรอนิกส์ ระหว่างวันที่ ๑๒-๑๕ กรกฎาคม ๒๕๖๔ ที่ปรึกษาโครงการฯ ได้จัดสัมมนาระดมความคิดเห็น (Focus Group) ผ่านสื่ออิเล็กทรอนิกส์ เพื่อรับฟังความคิดเห็นและข้อเสนอแนะจากหน่วยงานภาครัฐ เอกชน นักวิชาการ และผู้มีส่วนได้ส่วนเสีย จำนวน ๒ รอบ เมื่อวันที่ ๒ - ๕ สิงหาคม ๒๕๖๔ และวันที่ ๒๓ - ๒๖ สิงหาคม ๒๕๖๔ ทั้งนี้ คณะกรรมการตรวจรับพัสดุฯ ขอให้ที่ปรึกษาโครงการปรับแก้ไขงานงวดที่ ๓ เมื่อวันที่ ๑๘ ตุลาคม ๒๕๖๔ ปัจจุบันที่ปรึกษาโครงการฯ ส่งมอบงานงวดที่ ๔ รายงานฉบับสมบูรณ์ (Final Report) เมื่อวันที่ ๑๗ ธันวาคม ๒๕๖๔ และคณะกรรมการตรวจรับพัสดุฯ อนุมัติรับงานดังกล่าว เมื่อวันที่ ๒๐ มกราคม ๒๕๖๕

๓) จ้างที่ปรึกษาที่มีความรู้ และเชี่ยวชาญเฉพาะด้านเพื่อจัดทำแผนแม่บทการดำเนินงานด้านการส่งเสริม และการคุ้มครองข้อมูลส่วนบุคคล พ.ศ. ๒๕๖๔ - ๒๕๖๘ ภายใต้โครงการจัดตั้งสำนักงานคณะกรรมการคุ้มครองข้อมูลส่วนบุคคล โดยมีการจัดทำ (ร่าง) กรอบแผนแม่บท และกำหนดจัดประชุมเชิงปฏิบัติการเพื่อระดมความคิดเห็นต่อ (ร่าง) กรอบแผนแม่บทฯ ผ่านสื่ออิเล็กทรอนิกส์ ในวันที่ ๑๕ - ๑๙ มีนาคม ๒๕๖๔ โดยที่ปรึกษาโครงการฯ (มหาวิทยาลัยหอการค้าไทย) ได้ส่งมอบรายงานฉบับสมบูรณ์ (Final Report) และคณะกรรมการตรวจรับพัสดุฯ ได้พิจารณาตรวจรับแล้ว เมื่อวันที่ ๒๒ กรกฎาคม ๒๕๖๔ ดังนี้

๓.๑) บทสรุปผู้บริหาร สรุปผลการดำเนินงาน ปัญหาอุปสรรคในการดำเนินงาน แนวทางแก้ไขปัญหา และข้อเสนอแนะ

๓.๒) เอกสารประกอบการนำเสนอ (ร่าง) แผนแม่บทการดำเนินงานด้านการส่งเสริม และการคุ้มครองข้อมูลส่วนบุคคล พ.ศ. ๒๕๖๔-๒๕๖๘

๓.๓) (ร่าง) แผนแม่บทการดำเนินงานด้านการส่งเสริม และการคุ้มครองข้อมูลส่วนบุคคล พ.ศ. พ.ศ. ๒๕๖๔-๒๕๖๘ (ฉบับปรับปรุง)

๓.๔) สื่อประชาสัมพันธ์ เพื่อใช้ประกอบการสื่อสารมาตรการหรือแนวทางการดำเนินงานด้านการส่งเสริม และการคุ้มครองข้อมูลส่วนบุคคล

๔) จัดตั้งสถาบันไอโอทีและนวัตกรรมดิจิทัล (IoT & Digital Innovation Institute) เพื่อขับเคลื่อนการพัฒนาเทคโนโลยี นวัตกรรม และอุตสาหกรรมดิจิทัล สร้าง Digital Ecosystem และ Open Platform สำหรับวิสาหกิจดิจิทัลเริ่มต้น รวมถึงให้บริการโครงสร้างพื้นฐานและเทคโนโลยีดิจิทัลที่สำคัญ เพื่อการพัฒนา วิเคราะห์ ทดลอง ทดสอบเทคโนโลยีและนวัตกรรมดิจิทัลขั้นสูง เช่น IoT, Data Science, 5G Applications, Smart Devices, High Value-Added

Software, Robotics, Cloud และ Digital Services เป็นต้น ทั้งนี้ สถาบันไอโอทีฯ มีความร่วมมือกับหน่วยงานต่าง ๆ ได้แก่ สถาบันวิทยสิริเมธี จัดตั้ง “สถาบันวิจัยปัญญาประดิษฐ์แห่งประเทศไทย” เพื่อเป็นศูนย์กลางการให้บริการสำหรับการพัฒนาอุตสาหกรรมและนวัตกรรมด้านปัญญาประดิษฐ์ (AI) และระบบคอมพิวเตอร์แบบหมู่เมฆ (Cloud Computing) ที่ครบวงจร และบริษัท กราวิเทคไทย (ไทยแลนด์) จำกัด จัดตั้ง IoT innovation lab ให้บริการทดสอบอุปกรณ์ IoT และเป็นพื้นที่สำหรับเมกเกอร์ในการทำงานร่วมกับฝ่ายผลิตเพื่อให้ออกแบบและทดลองผลิตได้อย่างรวดเร็ว ทำให้ได้ผลิตภัณฑ์ที่สามารถออกสู่ตลาดได้เร็วมากขึ้น (time to market)

๕) พัฒนาระบบนิเวศดิจิทัล (Digital Ecosystem) เพื่อสนับสนุนการปรับตัวประเทศไทยสู่ ๔.๐ และอนาคต ภายใต้โครงการ Thailand Digital Valley ซึ่งเป็นโครงการต่อเนื่องตั้งแต่ปีงบประมาณ พ.ศ. ๒๕๖๔ - ๒๕๖๕ โดยมีความก้าวหน้า ดังนี้

๕.๑) อาคาร TVD2 : Digital Startup Knowledge Exchange Centre เป็นศูนย์แลกเปลี่ยนการเรียนรู้นวัตกรรมดิจิทัล ประกอบด้วย พื้นที่ทำงานร่วม (Co-Working Space) พื้นที่สำนักงาน (Office) และพื้นที่ธุรกิจ (Commercial Area) โดยมีความก้าวหน้าในการก่อสร้างประมาณ ร้อยละ ๘๘

๕.๒) อาคาร TVD3 : Digital Innovation Center) ได้ลงนามสัญญาว่าจ้างก่อสร้าง เมื่อวันที่ ๑๒ พฤศจิกายน ๒๕๖๔ มีความคืบหน้าในการก่อสร้าง ร้อยละ ๕.๕๐

๖) ส่งเสริมการใช้งานและรับรองระบบควบคุมการประชุมผ่านสื่ออิเล็กทรอนิกส์ (e-Meeting) โดยสำนักงานพัฒนาธุรกรรมทางอิเล็กทรอนิกส์ (สพธอ.) ตรวจรับรองระบบควบคุมการประชุมผ่านสื่ออิเล็กทรอนิกส์ (e-Meeting) เพื่อสร้างความเชื่อมั่นให้ผู้ใช้บริการ e-Meeting โดยเฉพาะการประชุมที่ต้องการให้มีผลทางกฎหมาย การประชุมวาระลับ การลงคะแนนเสียงโหวต (e-Voting) ซึ่งผู้ใช้งานจะมีทั้งภาครัฐ และเอกชน ปัจจุบัน ณ วันที่ ๓๑ มีนาคม ๒๕๖๕ ประกาศรับรองระบบควบคุมการประชุมแล้ว ๕ ระบบ อาทิ Quidlab FoQus, Microsoft Teams และ Google Meet

๗) เผยแพร่และกระตุ้นการรับรู้ พร้อมยกระดับทักษะด้านเทคโนโลยีดิจิทัลเพื่อรองรับการปรับเปลี่ยนโครงสร้างเศรษฐกิจยุค New Normal หลังวิกฤติโควิด - 19 โดยพัฒนาหลักสูตรร่วมกับพันธมิตร และจัดกิจกรรมอบรมผ่าน www.hackathailand.com จำนวน ๖ หลักสูตร อาทิ Program Developer (Coding, Programming, Application & Website Development) Smart Farmer (Smart Farm) และ Digital Content Social Media Influencer เป็นต้น มีผู้เข้ารับการอบรมแล้ว ๑๐,๐๔๘ ราย และกำหนดแผนจัดนิทรรศการเผยแพร่องค์ความรู้/แสดงผลงานด้านนวัตกรรมและเทคโนโลยีดิจิทัลแห่งอนาคตในรูปแบบออนไลน์และออฟไลน์ ครอบคลุม

๓ อุตสาหกรรม ได้แก่ การเกษตร การท่องเที่ยว และการขนส่ง กำหนดจัดงานระหว่างวันที่ ๒๑ กุมภาพันธ์ - ๑๓ มีนาคม ๒๕๖๕ รวมทั้งเตรียมจัดการแข่งขัน Hackathon เพื่อระดมสมองและความคิดใหม่ ๆ ในการแก้ไขปัญหาระดับประเทศ ระหว่างวันที่ ๒๘ มีนาคม - ๑๗ เมษายน ๒๕๖๕

๕.๙.๒ เร่งรัดพัฒนาศักยภาพผู้ประกอบการขนาดกลางและขนาดย่อมทั้งในภาคการผลิตและบริการให้สามารถแข่งขันได้

๕.๙.๒.๑ กระทรวงพาณิชย์ ดำเนินการ ดังนี้

๑) พัฒนาผู้ประกอบการสู่เศรษฐกิจยุคใหม่ (New Economy Academy: NEA) โดยจัดกิจกรรมอบรม/สัมมนาเพื่อส่งเสริมและพัฒนาศักยภาพผู้ประกอบการทั้งในส่วนกลางและภูมิภาคผ่านช่องทางออนไลน์ ได้แก่ On-Site Webinar และ e-Learning ปัจจุบันมีผู้ประกอบการได้รับการส่งเสริมและพัฒนาแล้ว ๑๙,๕๖๔ ราย และในปีงบประมาณ พ.ศ. ๒๕๖๕ มีการดำเนินการต่อเนื่อง ณ เดือนมีนาคม ๒๕๖๕ มีผู้ประกอบการได้รับการส่งเสริมและพัฒนาแล้ว ๒๖,๔๕๙ ราย

๒) พัฒนาวิสาหกิจสู่ความเป็นมืออาชีพ โดยจัดอบรม/สัมมนาเสริมสร้างองค์ความรู้ด้านกฎหมายหลักประกันทางธุรกิจให้แก่ผู้ประกอบการ และผู้ที่สนใจ เช่น การเข้าถึงสินเชื่อ SME ด้วยหลักประกันทางธุรกิจ กลยุทธ์ในการพิจารณาทรัพย์หลักประกันและการบังคับหลักประกัน” ให้แก่ผู้รับ/ผู้บังคับหลักประกัน จัดกิจกรรมแสดงสินค้า Food Truck Mart รวมทั้งประชาสัมพันธ์รับสมัครผู้ประกอบการที่สนใจเข้ารับการตรวจประเมินตามหลักเกณฑ์และเงื่อนไขกับรับรองมาตรฐานธรรมาภิบาลของกรมพัฒนาธุรกิจการค้าผ่านสื่อออนไลน์และออฟไลน์เพื่อสร้างองค์ความรู้และสร้างธรรมาภิบาลให้แก่ภาคธุรกิจ SME ปัจจุบันมีผู้ประกอบการได้รับการพัฒนาแล้ว ๒,๑๕๗ ราย และในปีงบประมาณ พ.ศ. ๒๕๖๕ ได้ดำเนินการส่งเสริม SME ให้เข้าถึงแหล่งเงินทุนอย่างต่อเนื่อง โดยจัดอบรมเรื่อง “เทคนิคการบริหารสินเชื่อ” ณ จังหวัดขอนแก่น และจัด “มหกรรมหลักประกันทางธุรกิจและการนำทรัพย์เข้าถึงแหล่งทุน” เมื่อวันที่ ๒๓ - ๒๕ กุมภาพันธ์ ๒๕๖๕ เพื่อจำหน่ายสินค้า/บริการจากผู้ประกอบการ และเชิญสถาบันการเงิน บริษัทเงินทุน บริษัทสินเชื่อและหน่วยงานที่เกี่ยวข้องร่วมให้คำปรึกษาแนะนำการใช้ประโยชน์จากกฎหมายว่าด้วยหลักประกันทางธุรกิจ มีผู้ประกอบการได้รับการพัฒนารวม ๙๔๘ ราย

๓) ยกระดับคุณภาพมาตรฐานสินค้าและบริการ โดยจัดอบรม/สัมมนาเชิงปฏิบัติการ เช่น การพัฒนาและเพิ่มประสิทธิภาพการบริหารจัดการธุรกิจโลจิสติกส์ การบริหารทรัพยามนุษย์แบบมืออาชีพในธุรกิจโลจิสติกส์ การพัฒนาทักษะด้านเทคโนโลยีประยุกต์เพื่อประสิทธิภาพของธุรกิจโลจิสติกส์ และการสร้างความรู้เกี่ยวกับมาตรฐาน ISO 9001

เพื่อยกระดับความเชื่อมั่นธุรกิจให้บริการโลจิสติกส์ สู่มาตรฐานสากล ทั้งในรูปแบบออฟไลน์และออนไลน์ รวมทั้งดำเนินการให้คำปรึกษาเชิงลึกให้กับธุรกิจให้บริการโลจิสติกส์ เพื่อพัฒนาระบบบริหารจัดการให้มีคุณภาพตามมาตรฐาน ISO 9001 มีผู้ประกอบการได้รับการพัฒนาแล้ว ๗๗๗ ราย สามารถสร้างมูลค่าทางเศรษฐกิจได้ ๖๑ ล้านบาท และในปีงบประมาณ พ.ศ. ๒๕๖๕ ได้ดำเนินการพัฒนาสินค้าและบริการให้ได้คุณภาพ มาตรฐาน และสร้างสรรค์อย่างต่อเนื่อง โดยเน้นธุรกิจดูแลผู้สูงอายุ และธุรกิจร้านอาหาร มีผู้ประกอบการได้รับการพัฒนาแล้ว ๓๖๖ ราย

๔) เพิ่มขีดความสามารถทางการตลาด โดยจัดกิจกรรมอบรม/สัมมนา ทั้งรูปแบบออฟไลน์และออนไลน์ เช่น หลักสูตรด้านบริหารจัดการธุรกิจแฟรนไชส์ หลักสูตรด้านบริหารจัดการธุรกิจที่มีมูลค่าสูง อาทิ ธุรกิจดูแลผู้สูงอายุ ธุรกิจร้านอาหาร และสร้างองค์ความรู้ด้านบริหารจัดการธุรกิจผ่านสื่อออนไลน์ (http://dbdacademy.dbd.go.th) จำนวน ๗ หลักสูตร ๓๓ หัวข้อวิชา เช่น การตลาด การเงินและบัญชี รวมทั้งสร้างนักบัญชีคุณภาพรุ่นใหม่ โดยอบรมเชิงทฤษฎีและฝึกปฏิบัติงานในลักษณะสถานการณ์จำลอง และจัดกิจกรรมพัฒนาศักยภาพนักธุรกิจบริการสู่ความเป็นมืออาชีพ ๕ ด้าน อาทิ การบริหารธุรกิจ/ทรัพยากรมนุษย์ และนวัตกรรม ปัจจุบันมีผู้ประกอบธุรกิจ SME และจัดกิจกรรมสร้างการรับรู้/ความเข้าใจเกณฑ์มาตรฐานคุณภาพการบริหารจัดการธุรกิจแฟรนไชส์ จัดงานแฟรนไชส์สร้างอาชีพ จัดการประกวดธุรกิจแฟรนไชส์ไทย และจัดงานแสดงสินค้าบนออนไลน์แพลตฟอร์มในรูปแบบ Virtual Event มีผู้ประกอบการได้รับการพัฒนาแล้ว ๔๓,๖๑๒ ราย สามารถสร้างมูลค่าทางเศรษฐกิจได้ ๖๕๓ ล้านบาท และในปีงบประมาณ พ.ศ. ๒๕๖๕ ได้ดำเนินการพัฒนาทักษะด้านการบริหารจัดการธุรกิจอย่างต่อเนื่อง มีผู้ประกอบการได้รับการพัฒนาแล้ว ๔,๐๒๙ ราย

๕) ยกระดับการบริหารจัดการสมาคมการค้า โดยจัดกิจกรรมเสริมสร้างความรู้ ความเข้าใจการค้ายุคใหม่เทคโนโลยีและนวัตกรรมสมัยใหม่ “เสริมแกร่งสมาคมการค้าด้วย BSC และเทคนิคการทำโฆษณาบน LINE” จัดสัมมนาหัวข้อ “เชื่อมโยงเครือข่ายสมาคมการค้า นำธุรกิจฝ่าโควิด - 19” และจัดประกวดสมาคมการค้าดีเด่น ประจำปี ๒๕๖๔ มีผู้ประกอบการ SME ได้รับการพัฒนาแล้ว ๖๖๑ ราย สามารถสร้างมูลค่าทางเศรษฐกิจได้ ๖๗ ล้านบาท

๖) ยกระดับผลิตภัณฑ์ศิลปาชีพและศิลปหัตถกรรมไทยสู่สากลด้วยนวัตกรรมและคุณค่าแห่งศิลปาชีพ โดยจัดประชุมสร้างเครือข่ายเชื่อมโยงสมาชิก และจัดกิจกรรมส่งเสริมการตระหนักและใช้ประโยชน์จากทรัพย์สินทางปัญญาของผลิตภัณฑ์ศิลปหัตถกรรม ปัจจุบันมีผู้ประกอบอาชีพ สร้างผลิตภัณฑ์ศิลปหัตถกรรมได้รับการพัฒนาศักยภาพแล้วรวม ๑,๘๐๐ ราย และสามารถจำหน่ายผลิตภัณฑ์ศิลปหัตถกรรม ณ จุดจำหน่าย SACICT Shop เกิดมูลค่า ๓๐๐ ล้านบาท

๕.๙.๒.๒ กระทรวงอุตสาหกรรม ดำเนินการ

๑) เร่งรัดการจดทะเบียนเครื่องจักรของวิสาหกิจขนาดกลางและขนาดย่อม

(๑) ดำเนินการตรวจสอบและให้คำปรึกษาแนะนำการปรับปรุงเครื่องจักรเดิม หรือเปลี่ยนเครื่องจักรใหม่ เพื่อเพิ่มประสิทธิภาพการผลิต หรือลดต้นทุนด้านพลังงาน หรือลดต้นทุนสิ่งแวดล้อม หรือมีการใช้พลังงานทดแทน หรือมีการใช้นวัตกรรมแล้ว จำนวน ๑,๕๘๓ เครื่อง (เป้าหมายไม่น้อยกว่า ๒,๒๐๐ เครื่อง) ดำเนินการเสร็จสิ้นแล้ว

(๒) ติดตามผลของการปรับปรุงเครื่องจักรเดิมให้มีประสิทธิภาพเพิ่มขึ้น หรือเปลี่ยนเครื่องจักรใหม่ ตามโครงการเร่งรัดการจดทะเบียนเครื่องจักรของวิสาหกิจขนาดกลางและขนาดย่อม (ภายใต้ค่าใช้จ่ายในการส่งเสริม ปรับเปลี่ยนเครื่องจักรเพื่อเพิ่มประสิทธิภาพ) ประจำปีงบประมาณ พ.ศ. ๒๕๖๓ จำนวน ๖๔ ราย (เป้าหมาย ๘๘ ราย) ดำเนินการเสร็จสิ้นแล้ว

(๓) จัดทำรายงานผลการปรับปรุงเครื่องจักรเดิมให้มีประสิทธิภาพเพิ่มขึ้น หรือเปลี่ยนเครื่องจักรใหม่ทดแทนเครื่องจักรเดิมที่ล้าสมัยให้กับสถานประกอบการ SMEs ที่เข้าร่วมโครงการ จำนวน ๙๖ ราย (เป้าหมายไม่น้อยกว่า ๘๐ ราย) ดำเนินการเสร็จสิ้นแล้ว

(๔) ดำเนินการจัดตั้งคณะกรรมการจากหน่วยงานภายในกรมโรงงานอุตสาหกรรมและจากหน่วยงานภายนอกที่เกี่ยวข้อง เพื่อพิจารณาให้ความเห็นที่เป็นประโยชน์เกี่ยวกับการปรับปรุงหรือเปลี่ยนเครื่องจักร การเข้าถึงแหล่งทุน และสิทธิประโยชน์จากหน่วยงานอื่น ๆ เรียบร้อยแล้ว โดยต้องจัดให้มีการประชุมคณะกรรมการไม่น้อยกว่า ๖ ครั้ง ซึ่งจัดประชุมไปแล้ว ๓ ครั้ง

(๕) การจัดฝึกอบรมเชิงลึกเกี่ยวกับการปรับปรุง/เปลี่ยนเครื่องจักร และการขอรับสินเชื่อจากสถาบันการเงิน ให้แก่บุคลากรในสถานประกอบการ SMEs รวม ๒ ครั้ง (เป้าหมายไม่น้อยกว่า ๘๐ ราย) เมื่อวันที่ ๖ - ๘ ตุลาคม ๒๕๖๔ มีผู้เข้ารับการอบรมรวม ๑๖๑ ราย และจัดสัมมนาเผยแพร่ผลการดำเนินงาน จำนวน ๑ ครั้ง (เป้าหมายไม่น้อยกว่า ๒๐๐ คน) เมื่อวันที่ ๑๒ ตุลาคม ๒๕๖๔ ผ่านโปรแกรม Zoom มีผู้เข้าร่วมงาน ๒๘๗ ราย

๒) การพัฒนาศักยภาพผู้ประกอบการ โดยดำเนินการ

(๑) สร้างมูลค่าเพิ่มอุตสาหกรรมสร้างสรรค์ ด้วยการให้คำปรึกษาแนะนำเชิงลึกด้านการออกแบบและพัฒนาผลิตภัณฑ์เชิงสร้างสรรค์ พัฒนาความรู้ด้านการออกแบบผลิตภัณฑ์ เป้าหมายจำนวน ๒๕๐ กิจการ ดำเนินการแล้วเสร็จตามเป้าหมาย

และในปีงบประมาณ พ.ศ. ๒๕๖๕ ดำเนินการสร้างและพัฒนาธุรกิจอุตสาหกรรมสร้างสรรค์อย่างต่อเนื่อง กำหนดเป้าหมาย ๒๕๐ กิจการ ดำเนินการแล้ว ๑๑ กิจการ

(๒) พัฒนาและยกระดับผู้ประกอบการสู่ความเป็นมืออาชีพ โดยพัฒนาด้านการเพิ่มผลิตภาพ พัฒนากระบวนการผลิต มาตรฐาน และการตลาด ให้แก่ผู้สนใจที่จะเริ่มต้นธุรกิจด้านค้าปลีกอาหาร เพื่อจะจัดตั้งหรือขยายการลงทุนในธุรกิจอย่างมืออาชีพ และพัฒนาองค์ความรู้ / ทักษะในการบริหารจัดการด้วยการตลาดพาณิชย์อิเล็กทรอนิกส์ (e-Commerce) ให้แก่ SMEs กลุ่มอุตสาหกรรมอาหารแปรรูป และกลุ่มอุตสาหกรรมสนับสนุนที่เกี่ยวข้อง ดำเนินการเสร็จสิ้นตามเป้าหมาย และในปีงบประมาณ พ.ศ. ๒๕๖๕ ดำเนินการให้คำปรึกษาแนะนำเชิงลึก เพื่อให้สามารถต่อยอดโมเดลธุรกิจ (Business Model) รูปแบบใหม่เพื่อรองรับการเปลี่ยนแปลง กำหนดเป้าหมาย ๑๒๕ กิจการ ดำเนินการแล้ว ๑๑ กิจการ

(๓) ปฏิรูปอุตสาหกรรมศักยภาพสู่อุตสาหกรรมเพิ่มมูลค่า โดยการให้คำปรึกษาแนะนำเชิงลึกด้านการปรับปรุงกระบวนการผลิตด้วยเทคโนโลยี 3 Stage Rocket ระบบ Lean Automation และพัฒนาสถานประกอบการด้วยเทคโนโลยีการผลิตขั้นสูง เป้าหมายรวมจำนวน ๑๖๐ กิจการ ดำเนินการแล้วเสร็จตามเป้าหมาย และในปีงบประมาณ พ.ศ. ๒๕๖๕ ดำเนินการให้คำปรึกษา เพื่อพัฒนากระบวนการผลิต ลดต้นทุน และเพิ่มประสิทธิภาพการผลิตด้วยเครื่องมืออย่างง่าย / ปรับปรุงกระบวนการผลิตในกลุ่มอุตสาหกรรมเกษตรแปรรูป กำหนดเป้าหมาย ๑๐๐ กิจการ ดำเนินการแล้ว ๓ กิจการ

๕.๙.๒.๓ สำนักงานส่งเสริมวิสาหกิจขนาดกลางและขนาดย่อม ดำเนินการ

๑) ส่งเสริมและพัฒนาธุรกิจระดับเติบโต (SMEs Regular Level) โดยจัดอบรม/Workshop เชิงปฏิบัติการพัฒนาเชิงลึกในด้านต่างๆ และให้คำปรึกษาแนะนำเพื่อเพิ่มประสิทธิภาพ/ลดต้นทุนการดำเนินธุรกิจ และเพิ่มมูลค่าให้กับสินค้าและบริการ รวมถึงยกระดับมาตรฐานให้ได้การยอมรับจากสากล มีผู้ประกอบการ SMEs ได้รับการอบรมเชิงปฏิบัติการเฉพาะด้าน/ศึกษาดูงานแล้ว ๓,๓๔๗ ราย และได้รับการเสริมสร้างสมรรถนะเชิงลึกจากผู้เชี่ยวชาญเฉพาะด้านแล้ว ๑,๐๒๘ ราย รวมทั้งมีฐานข้อมูลผู้ประกอบการที่ผ่านการพัฒนาและมีกระบวนการส่งต่อผู้ประกอบการให้แก่หน่วยงานต่าง ๆ ให้สอดคล้องและเหมาะสมต่อศักยภาพในการดำเนินธุรกิจ คาดว่าจะเกิดมูลค่าทางเศรษฐกิจรวม ๑,๒๐๐ ล้านบาท

๒) ส่งเสริมและสนับสนุนผู้ประกอบการให้ได้รับการต่อยอดพัฒนา (SME SCALE UP) โดยนำงานวิจัย เทคโนโลยี หรือแนวทางการพัฒนาต่าง ๆ ไปใช้ประโยชน์เชิงพาณิชย์ เพื่อเพิ่มขีดความสามารถทางธุรกิจให้แก่ผู้ประกอบการในการแข่งขันในตลาดสากล และสร้างเครือข่ายความร่วมมือระหว่างหน่วยงาน ในการพัฒนา วิจัย เทคโนโลยี

และนวัตกรรม หรือแนวทางการพัฒนาสู่เชิงพาณิชย์ โดยจัดทำฐานข้อมูลหน่วยงานวิจัย สถาบันการศึกษา ภาคเอกชน/ศูนย์ความเชี่ยวชาญการวิจัยในแต่ละด้าน รวม ๕๘ หน่วยงาน เพื่อเป็นประโยชน์ในการส่งต่อข้อมูลด้านการพัฒนาผู้ประกอบการ และประสานหน่วยงานทั้งภาครัฐและเอกชน ๑๙ หน่วย เพื่อร่วมเป็นเครือข่ายด้านการใช้เทคโนโลยีและนวัตกรรม รวมทั้งคัดเลือกผู้ประกอบการ/ผู้สนใจเข้าร่วมโครงการรวม ๑๐๑ กิจการ ทั้งนี้ คาดว่าจะเกิดมูลค่าทางเศรษฐกิจรวม ๑๕๔.๕๗ ล้านบาท

๓) ยกระดับผู้ประกอบการใหม่และพัฒนาธุรกิจ SME ในระยะเริ่มต้น (Boost up New Entrepreneurs) ให้สามารถริเริ่มและสร้างธุรกิจได้อย่างมืออาชีพ โดยนำเทคโนโลยีดิจิทัลมาใช้ในการดำเนินธุรกิจ ผ่านการให้คำปรึกษา แนะนำเชิงลึกจากผู้เชี่ยวชาญ และมีประสบการณ์เฉพาะทาง โดยได้ลงนามสัญญาร่วมดำเนินการแล้ว และได้เริ่มจัด Road Show ประชาสัมพันธ์โครงการพร้อมรับสมัครผู้ประกอบการเพื่อเข้าร่วมโครงการ ปัจจุบันที่ปรึกษาอยู่ระหว่างสำรวจความต้องการ/วิเคราะห์ศักยภาพของผู้ประกอบการ (Tech Matching) จำนวน ๕๐๔ ราย และลงพื้นที่เพื่อถ่ายทอด ให้คำปรึกษา พัฒนา และติดตามผลการดำเนินงาน ๔๐๑ ราย ทั้งนี้ คาดว่าจะเกิดมูลค่าทางเศรษฐกิจรวม ๘๐ ล้านบาท

๔) พัฒนาผู้ประกอบการใหม่เข้าสู่ธุรกิจอนาคต Next Normal เพื่อสร้างผู้ประกอบการธุรกิจใหม่ที่สอดคล้องกับวิถีชีวิตยุคใหม่ โดยให้โค้ชธุรกิจ นักวิเคราะห์และที่ปรึกษาที่มีความเชี่ยวชาญและมีประสบการณ์ ร่วมวางแผนกลยุทธ์ เพื่อให้ได้แนวปฏิบัติสู่ความสำเร็จของธุรกิจที่เหมาะสมกับขีดความสามารถและศักยภาพของผู้ประกอบการ โดยดำเนินงานร่วมกับหอการค้าไทย ปัจจุบันได้ดำเนินการเผยแพร่ประชาสัมพันธ์โครงการพร้อมทั้งเปิดรับสมัครผู้สนใจเข้าร่วมกิจกรรม ผ่านช่องทางทั้งออนไลน์และออฟไลน์ อาทิ เว็บไซต์หอการค้าไทย และสภาหอการค้าแห่งประเทศไทย Facebook fanpage: SMEONE และสื่อสิ่งพิมพ์ เช่น หนังสือพิมพ์ประชาชาติธุรกิจ เดลินิวส์

๕) จัดการประกวด MSME National Award เพื่อค้นหาต้นแบบ MSME ที่มีความสามารถในการดำเนินกิจการตามมาตรฐานที่ดี มีความโปร่งใส และมีธรรมาภิบาล โดยดำเนินงานร่วมกับมูลนิธิเพื่อสถาบันเพิ่มผลผลิตแห่งชาติ ปัจจุบัน ได้ยกร่างหลักเกณฑ์การพิจารณารางวัลสุดยอด SME แห่งชาติ และเสนอให้คณะกรรมการพิจารณารางวัลฯ เมื่อวันที่ ๘ มีนาคม ๒๕๖๕

๕.๙.๒.๔ กระทรวงแรงงานดำเนินโครงการพัฒนาศักยภาพของบุคลากรและผู้ประกอบการในอุตสาหกรรมการท่องเที่ยว กิจกรรมโครงการพัฒนาทักษะกำลังแรงงานด้านท่องเที่ยวและบริการ เพื่อพัฒนาศักยภาพแรงงานให้มีทักษะองค์ความรู้สอดคล้องกับความ

ต้องการของตลาดแรงงาน ด้านการท่องเที่ยว และ Upskill และ Reskill แรงงานให้สามารถทำงานที่สอดคล้องกับความต้องการของตลาดเตรียมความพร้อมรองรับการเปลี่ยนแปลงเทคโนโลยีของภาคท่องเที่ยวและบริการ โดยมีผู้เข้ารับการฝึกอบรม จำนวน ๑๐๑ คน

๕.๙.๒.๕ กระทรวงดิจิทัลเพื่อเศรษฐกิจและสังคม ดำเนินการโครงการสตาร์ทอัพคนละครึ่ง เพื่อสนับสนุนและส่งเสริมวิสาหกิจดิจิทัลระยะเริ่มต้น/ระยะเติบโตในกลุ่มอุตสาหกรรมเป้าหมาย ได้แก่ การบริการภาครัฐ สุขภาพ การท่องเที่ยว การเกษตร การศึกษา การบริการ การเงิน และเมืองอัจฉริยะ ให้มีศักยภาพและเป็นกลไกหลักในการขับเคลื่อนธุรกิจสู่ยุคดิจิทัลอย่างเต็มรูปแบบ โดยประกาศรับสมัครข้อเสนอโครงการส่งเสริมการลงทุนหรือประกอบกิจการวิสาหกิจดิจิทัลเริ่มต้นในระยะก่อตั้งธุรกิจในกลุ่มอุตสาหกรรมเป้าหมายข้างต้น ปัจจุบัน มีผู้ยื่นขอรับการสนับสนุนและส่งเสริมสำหรับการจดจัดตั้งธุรกิจ จำนวน ๖๕ ราย โดยผ่านการคัดเลือก และอยู่ระหว่างการพิจารณาโครงการ จำนวน ๓ ราย

๕.๙.๓ ส่งเสริมเยาวชนและบทบาทสตรีในการเป็นผู้ประกอบการขนาดกลางและขนาดย่อมยุคใหม่

๕.๙.๓.๑ สำนักงานส่งเสริมวิสาหกิจขนาดกลางและขนาดย่อม ดำเนินการพัฒนาศักยภาพผู้ประกอบการใหม่ (SME - Early Stage : All Stars) ให้มีความแข็งแรงในการจัดตั้งธุรกิจให้ยั่งยืนและสามารถแข่งขันได้ ปัจจุบัน มีการลงนามสัญญาร่วมดำเนินการแล้ว โดยเริ่มประชาสัมพันธ์และรับสมัครผู้ประกอบการเข้าร่วมโครงการ มีผู้สนใจสมัครเข้าร่วมกิจกรรมและได้รับการพัฒนาและยกระดับศักยภาพผู้ประกอบการเชิงลึก (SME All Stars) ๒,๘๓๕ ราย พร้อมกับได้รับการทดสอบตลาดแล้ว ๖๑๔ ราย คาดว่าจะก่อให้เกิดมูลค่าทางเศรษฐกิจรวม ๒๕๐ ล้านบาท และในปีงบประมาณ พ.ศ. ๒๕๖๕ ได้ดำเนินโครงการนำร่อง “Local SME Startup & Scale Up Development: วิศวกรสังคม (ซ่อมและสร้างให้สังคมเข้มแข็ง)” ระยะที่ ๑ ภายใต้งานพัฒนาระบบให้บริการ SME ACCESS โดยได้ลงนามบันทึกข้อตกลงความร่วมมือ (MOU) กับมหาวิทยาลัยราชภัฏ ๓๘ แห่ง เมื่อวันที่ ๙ กุมภาพันธ์ ๒๕๖๕ เพื่อร่วมกันอบรมพัฒนาศักยภาพและทักษะที่จำเป็น (Soft Skill) สำหรับศตวรรษที่ ๒๑ ให้แก่นักศึกษาเพื่อต่อยอดสู่การเป็นผู้ประกอบการผ่านแพลตฟอร์ม SME Academy ๓๖๕ และได้จัดประชุมชี้แจงแนวทางการดำเนินงานโครงการฯ ร่วมกับมหาวิทยาลัยฯ แล้ว เมื่อวันที่ ๒๙ มีนาคม ๒๕๖๕

๕.๙.๓.๒ กระทรวงการพัฒนาสังคมและความมั่นคงของมนุษย์ ดำเนินการ

๑) กิจกรรมส่งเสริมพัฒนาทักษะอาชีพแก่สตรีและครอบครัวในสถาบัน และในรูปแบบออนไลน์ โดยจัดอบรมอาชีพหลักสูตรระยะสั้น และระยะยาว (๑ เดือน/ ๓ เดือน/ ๖ เดือน) และหลักสูตรความร่วมมือต่าง ๆ สอดคล้องกับบริบทและสถานการณ์

ทั้งในศูนย์เรียนรู้ฯ และสถานคุ้มครองฯ ในเขตพื้นที่ที่รับผิดชอบ (ในชุมชน) ระหว่างเดือนตุลาคม ๒๕๖๔ - กันยายน ๒๕๖๕ รวมจำนวน ๒๐,๓๒๑ คน

๒) กิจกรรมสร้างชีวิตใหม่ให้แก่สตรีและครอบครัว (๑๐๔ วัน) โดยสนับสนุนการรวมกลุ่มพัฒนาทักษะอาชีพภายในชุมชนแก่กลุ่มเป้าหมาย ได้แก่ ผู้ที่มีปัญหาทางเศรษฐกิจ สังคม ประสบภัยพิบัติไม่สามารถเข้าถึงบริการจากภาครัฐได้อย่างทั่วถึง ขาดทางเลือกในการประกอบอาชีพ โดยในเดือนตุลาคม ๒๕๖๔ - กันยายน ๒๕๖๕ รวมจำนวน ๔,๐๖๗ คน

๓) กิจกรรมสนับสนุนการรวมกลุ่มประกอบอาชีพ (๑๑๐ วัน) โดยสนับสนุนการต่อยอดพัฒนา ทักษะอาชีพกลุ่มเป้าหมายที่สำเร็จหลักสูตร สร้างชีวิตใหม่ให้แก่สตรีและครอบครัว (๑๐๔ วัน) มีผู้เข้าร่วมจำนวน ๑,๔๑๗ ราย โดยในเดือนตุลาคม ๒๕๖๔ - กันยายน ๒๕๖๕ รวมจำนวน ๑,๕๙๙ คน

๔) กิจกรรมเสริมสร้างโอกาสในการดำเนินธุรกิจแก่สตรี เพื่อพัฒนาทักษะการดำเนินธุรกิจให้แก่กลุ่มอาชีพสตรีทั้งในสถาบัน และในรูปแบบออนไลน์ ให้สามารถพัฒนามาตรฐาน การจัดการองค์กรและมาตรฐานสินค้าเพื่อการแข่งขันในยุคดิจิทัล ด้านการบริหารจัดการกลุ่มการพัฒนาสินค้า โดยการให้ความรู้และการศึกษาดูงาน เพื่อเป็นการยกระดับฝีมือ กลุ่มอาชีพสตรีและครอบครัวให้สามารถแข่งขันได้ในตลาด และพัฒนาสินค้าให้มีมาตรฐาน สามารถสร้างรายได้ที่มั่นคงและสามารถพึ่งพาตนเองได้ มีงานทำในท้องถิ่น โดยไม่ต้องย้ายถิ่นฐานเพื่อหางานทำ ระหว่างเดือนตุลาคม ๒๕๖๔ - กันยายน ๒๕๖๕ มีผู้เข้าร่วมกิจกรรม จำนวน ๔๓๖ คน

๕.๙.๔ ดึงดูดบุคลากรที่มีทักษะสูงเข้ามาบ่มเพาะผู้ประกอบการขนาดกลางและขนาดย่อมยุคใหม่ของไทย

สำนักงานส่งเสริมวิสาหกิจขนาดกลางและขนาดย่อม ดำเนินการพัฒนาองค์ความรู้และฝึกปฏิบัติทักษะให้แก่ผู้ให้คำปรึกษาแนะนำธุรกิจ (โค้ช) ภายใต้โครงการ Train the Coach ด้วยแนวคิด เครื่องมือ และกระบวนการที่นำไปสู่ Digital Transformation สู่การเป็นที่ปรึกษาที่ชำนาญการ และเป็นตัวช่วยให้ธุรกิจสามารถขับเคลื่อนตามแนวทางเศรษฐกิจยุคใหม่ ปัจจุบันมีผู้ลงทะเบียนในฐานข้อมูลที่ปรึกษาแล้ว ๕๐๐ ราย ผู้ลงทะเบียนเป็นโค้ช Biz Transformer ๑๐ ราย และมีผู้ประกอบการเข้ารับคำปรึกษา แนะนำ วินิจฉัยและประเมินศักยภาพธุรกิจแล้ว ๑,๐๐๐ ราย คาดว่าจะเกิดมูลค่าทางเศรษฐกิจรวม ๑๗๔.๗๘ ล้านบาท และในปีงบประมาณ พ.ศ. ๒๕๖๕ ได้ดำเนินการพัฒนาโครงสร้างฐานข้อมูลที่ปรึกษาและระบบ Coach Online ภายใต้งานพัฒนาระบบให้บริการ SME ACCESS โครงการนำร่อง “Local SME

Startup & Scale Up Development: วิศวกรสังคม โดยได้ลงนามบันทึกข้อตกลงความร่วมมือ (MOU) กับมหาวิทยาลัยราชภัฏ ๓๘ แห่ง เมื่อวันที่ ๙ กุมภาพันธ์ ๒๕๖๕ เพื่อร่วมกันพัฒนาศักยภาพคณาจารย์มหาวิทยาลัยราชภัฏให้มีความรู้ และความเชี่ยวชาญในการเป็นที่ปรึกษา/พี่เลี้ยง เพื่อถ่ายทอดองค์ความรู้ให้ผู้ประกอบการชุมชนในพื้นที่ และได้จัดประชุมชี้แจงแนวทางการดำเนินงานโครงการฯ ร่วมกับมหาวิทยาลัยฯ แล้ว เมื่อวันที่ ๒๙ มีนาคม ๒๕๖๕

ผลการดำเนินงานตามนโยบายหลัก ๑๒ ด้าน

ด้านที่ ๖ การพัฒนาพื้นที่เศรษฐกิจ และกระจายความเจริญสู่ภูมิภาค

นโยบายหลักข้อ ๖ การพัฒนาพื้นที่เศรษฐกิจและกระจายความเจริญสู่ภูมิภาค

๖.๑ ส่งเสริมพื้นที่เศรษฐกิจเพื่อเป็นศูนย์กลางทางเศรษฐกิจของเอเชีย

๖.๑.๑ การพัฒนาเขตพัฒนาพิเศษภาคตะวันออกอย่างต่อเนื่อง มีการดำเนินงานดังนี้

๑) การพัฒนาโครงสร้างพื้นฐานที่สำคัญ (EEC Project list) ผ่านการร่วมลงทุนระหว่างภาครัฐและเอกชน มีการลงนามแล้ว ๓ โครงการ ดังนี้

๑.๑) โครงการรถไฟความเร็วสูงเชื่อมสามสนามบิน เพื่อเชื่อมต่อ ๓ ท่าอากาศยานในเขตกรุงเทพมหานครและเขตพัฒนาพิเศษภาคตะวันออก คือ ท่าอากาศยานดอนเมือง ท่าอากาศยานสุวรรณภูมิ และท่าอากาศยานอู่ตะเภา ลงนามสัญญาร่วมลงทุนเมื่อวันที่ ๒๔ ตุลาคม ๒๕๖๒ มีมูลค่าการลงทุนทั้งโครงการ ๒๕๗,๔๖๔ ล้านบาท ทั้งนี้คณะกรรมการนโยบายเขตพัฒนาพิเศษภาคตะวันออก เห็นชอบการเพิ่มกรอบวงเงินสำหรับงานจัดกรรมสิทธิ์ที่ดินและสำรวจอสังหาริมทรัพย์ในโครงการฯ ตามผลการประเมินความเหมาะสมของโครงการ และเพื่อความปลอดภัยระหว่างการก่อสร้างและการเดินรถไฟ เพื่อเสนอคณะรัฐมนตรีพิจารณาเห็นชอบต่อไป โดยขณะนี้อยู่ระหว่างการเสนอขอรับการจัดสรรงบประมาณ

๑.๒) โครงการพัฒนาท่าเรืออุตสาหกรรมมาบตาพุด ระยะที่ ๓

(๑) ช่วงที่ ๑ : การนิคมอุตสาหกรรมแห่งประเทศไทยอยู่ระหว่างดำเนินการตามแนบท้ายสัญญาร่วมลงทุน โดยดำเนินการแก้ไขเปลี่ยนแปลงรายงาน EHIA โดย

- กรมเจ้าท่าได้พิจารณารายงานฯ เรียบร้อยแล้ว และได้จัดส่งรายงานฯ ให้แก่ สผ. พิจารณาให้ความเห็นประกอบ
- บจก. กัลฟ์ เอ็มทีพีได้ส่งรายงานให้การนิคมอุตสาหกรรมแห่งประเทศไทยเพื่อให้คณะกรรมการพิจารณารายงานผลกระทบสิ่งแวดล้อมเบื้องต้นและพิจารณาเปลี่ยนแปลงรายละเอียดโครงการในการรายงานการวิเคราะห์ผลกระทบสิ่งแวดล้อม โดยคณะกรรมการฯ มีมติเห็นชอบรายงานการเปลี่ยนแปลงรายละเอียดโครงการฯ ในการประชุมเมื่อวันที่ ๒๙ มีนาคม ๒๕๖๔

(๒) ช่วงที่ ๒

- ลงนามในสัญญาจ้างที่ปรึกษาในการคัดเลือกเอกชนร่วมลงทุนแล้วเมื่อวันที่ ๑๙ มีนาคม ๒๕๖๔

- มีการประชุมคณะกรรมการตรวจรับพัสดุฯ เพื่อพิจารณาแผนฯ และกำหนดแนวทางการดำเนินโครงการ โดยที่ปรึกษาจะนำแนวทางไปจัดทำร่างเอกสารการคัดเลือกและหารือกับ กนอ. ต่อไป

๑.๓) โครงการพัฒนาสนามบินอู่ตะเภาและเมืองการบินภาคตะวันออก ในการยกระดับสนามบินอู่ตะเภาเป็นสนามบินนานาชาติเชิงพาณิชย์หลัก แห่งที่ ๓ บนพื้นที่ของกองทัพเรือ (ทร.) ๖,๕๐๐ ไร่ ลงนามสัญญาร่วมลงทุนเมื่อวันที่ ๑๙ มิถุนายน ๒๕๖๓ ระยะเวลาร่วมลงทุน ๕๐ ปี รัฐได้รับผลตอบแทนคิดเป็นมูลค่าปัจจุบัน ๓๐๕,๕๕๕ ล้านบาท และลงนามสัญญาเช่าที่ดินราชพัสดุเพื่อประกอบกิจการผลิตไฟฟ้าและน้ำเย็น ในโครงการพัฒนาสนามบินอู่ตะเภาฯ เมื่อวันที่ ๒๖ มิถุนายน ๒๕๖๓ มูลค่าการลงทุนทั้งโครงการ ๒๐๓,๓๓๔ ล้านบาท ปัจจุบันอยู่ระหว่างการปรับปรุงแก้ไขและเพิ่มเติมรายงาน EHIA ของทางวิ่งและทางขับที่ ๒ ทั้งนี้ กองทัพเรือได้ขอรับจัดสรรงบประมาณรายจ่ายประจำปี ๒๕๖๕ สำหรับก่อสร้างทางวิ่งและทางขับที่ ๒ รายการผูกพันใหม่ วงเงิน ๓,๒๔๒.๒๘ ล้านบาท ซึ่งเป็นข้อผูกพันในสัญญาร่วมลงทุนโครงการฯ

๒) การดำเนินงานตามแผนบูรณาการเขตพัฒนาพิเศษภาคตะวันออก ปีงบประมาณ ๒๕๖๕

สำนักงานคณะกรรมการนโยบายเขตพัฒนาพิเศษภาคตะวันออก (สกพอ.) เป็นเจ้าภาพจัดทำงบบูรณาการร่วมกับ สำนักงานสภาพัฒนาการเศรษฐกิจและสังคมแห่งชาติ (สศช.) ขับเคลื่อนการบูรณาการในการดำเนินงานของ ๑๒ กระทรวง ๒๘ หน่วยงาน ให้บรรลุเป้าหมาย คือ “มูลค่าการลงทุนในพื้นที่เขตพัฒนาพิเศษภาคตะวันออก ไม่น้อยกว่า ๓๐๐,๐๐๐ ล้านบาทต่อปี” ได้รับจัดสรรงบประมาณตามพระราชบัญญัติงบประมาณรายจ่ายประจำปีงบประมาณ พ.ศ. ๒๕๖๕ จำนวน ๑๑,๙๔๔.๘๑ ล้านบาท และมีมูลค่าการลงทุนจากทั้งภาครัฐและเอกชน รวมทั้งสิ้น ๘๖,๒๒๑.๙๐ ล้านบาท (จำแนกเป็นเงินลงทุนจากภาคเอกชน จำนวน ๗๒,๗๐๕ ล้านบาท และเงินลงทุนจากภาครัฐ จำนวน ๑๓,๕๑๖.๙๐ ล้านบาท)

๓) การพัฒนาเศรษฐกิจ สังคม และสิ่งแวดล้อมในระดับพื้นที่

๓.๑) การพัฒนาบุคลากรเพื่อรองรับอุตสาหกรรมเป้าหมายในพื้นที่

สำนักงานคณะกรรมการนโยบายเขตพัฒนาพิเศษภาคตะวันออก ดำเนินการพัฒนาบุคลากรเพื่อรองรับอุตสาหกรรมเป้าหมายในพื้นที่เขตพัฒนาพิเศษภาคตะวันออก ด้วยหลักการ “Demand Driven” เพื่อให้มีสมรรถนะตรงความต้องการของภาคอุตสาหกรรม โดยสร้างทักษะใหม่ด้วยการ New Skill, Re Skill และ Up Skill ภายใต้รูปแบบการพัฒนาบุคลากรผ่านการมีส่วนร่วมของภาคเอกชน (EEC Model) ๒ รูปแบบ ได้แก่ (๑) เอกชนจ่าย ร้อยละ

๑๐๐ (Type A) เป็นหลักสูตรแบบมีปริญญา (๒) ฝึกอบรมระยะสั้น (Short Courses) เอกชนจ่าย ร้อยละ ๕๐ : รัฐจ่าย ร้อยละ ๕๐ (Type B) ให้กับนักศึกษาปีสุดท้าย และบุคลากรในอาชีพ ผ่านหลักสูตรที่ได้รับการรับรองแล้ว ๙๓ หลักสูตร ดำเนินการแล้ว ๑๑,๒๕๕ คน นอกจากนั้น มีผู้ที่ผ่านการฝึกอบรมเพื่อรับรองมาตรฐานฝีมือแรงงานอีก ๒,๐๕๒ คน เยาวชนและบุคลากร ทางการศึกษาได้รับการพัฒนาทักษะวิชาชีพและภาษารองรับอุตสาหกรรมเป้าหมาย ทั้งสิ้น ๒๗๒ คน รวมทั้งจัดแนะแนวอาชีพให้กับนักเรียน นักศึกษา แล้วจำนวน ๗,๑๔๔ คน

๓.๒) การนำเอกชนร่วมลงทุนกับท้องถิ่น และการใช้เทคโนโลยีสมัยใหม่ในการพัฒนาในโครงการเพื่อยกระดับเศรษฐกิจและสังคมในระดับชุมชน

(๑) โครงการจัดตั้งระเบียงผลไม้ภาคตะวันออก (Eastern Fruit Corridor: EFC) สำนักงานคณะกรรมการนโยบายเขตพัฒนาพิเศษภาคตะวันออกร่วมกับ บริษัท ปตท. จำกัด (มหาชน) ศึกษาความเป็นไปได้ในการนำพลังงานความเย็นเหลือใช้จาก LNG มาใช้ประโยชน์ทางการเกษตร และร่วมกับการนิคมอุตสาหกรรมแห่งประเทศไทยพัฒนาและจัดตั้ง นิคมอุตสาหกรรม ให้มีความพร้อมในการจัดหาพื้นที่และระบบสาธารณูปโภค เพื่อรองรับโครงการ จัดตั้งระเบียงผลไม้ภาคตะวันออก (Eastern Fruit Corridor) ซึ่งจะสามารถช่วยสนับสนุน การดำเนินการภายในนิคมอุตสาหกรรม Smart Park โดยมีการลงนามประกาศเขตนิคมฯ แล้ว และคณะกรรมการร่าง TOR อยู่ระหว่างการพิจารณาร่าง TOR งานก่อสร้างฯ และ TOR จ้างผู้ควบคุมงานก่อสร้างโครงการฯ รวมถึงอยู่ระหว่างการเสนอขอความเห็นชอบ TOR ของงาน จ้างที่ปรึกษาโครงการศึกษาแนวทางการพัฒนาระบบสาธารณูปโภคและสิ่งอำนวยความสะดวก ส่วนกลาง ทั้งนี้ สำนักงานคณะกรรมการนโยบายเขตพัฒนาพิเศษภาคตะวันออกจะเป็นผู้วางกลไก การบริหาร และประสานผู้ที่เกี่ยวข้องมาบริหารโครงการ โดยเฉพาะเอกชนผู้เชี่ยวชาญการค้า องค์กรปกครองส่วนท้องถิ่น สหกรณ์ และผู้ที่เกี่ยวข้อง

(๒) การพัฒนาตลาดอาหารทะเลในพื้นที่ สำนักงาน คณะกรรมการนโยบายเขตพัฒนาพิเศษภาคตะวันออก ร่วมกับเมืองพัทยา เพื่อพัฒนาตลาดอาหาร ทะเลนาเกลือ-ลานโพธิ์ ให้เป็นตลาดที่ทันสมัย เหมาะแก่การมาจับจ่ายใช้สอยอาหารทะเล ซึ่งจะช่วยดึงดูดนักท่องเที่ยวต่อไป

(๓) โครงการพัฒนาอุตสาหกรรม Smart Park

- ประธานกรรมการการนิคมอุตสาหกรรมแห่งประเทศไทย ลงนามประกาศเรื่อง การจัดตั้งนิคมอุตสาหกรรม Smart Park เมื่อวันที่ ๒๒ มกราคม ๒๕๖๔ และได้ลงนามในประกาศราชกิจจานุเบกษาแล้ว เมื่อวันที่ ๑๖ เมษายน ๒๕๖๔

- การนิคมอุตสาหกรรมแห่งประเทศไทย ได้ประกาศร่าง TOR/ร่างเอกสารประกวดราคาโครงการก่อสร้างนิคมและ ควบคุมงานก่อสร้างนิคมอุตสาหกรรม Smart Park ครั้งที่ ๒ เมื่อวันที่ ๑๙ เมษายน ๒๕๖๔ เพื่อรับฟังประชาพิจารณ์

- การนิคมอุตสาหกรรมแห่งประเทศไทย ได้มีหนังสือเชิญยื่นข้อเสนอการจ้างที่ปรึกษาโครงการศึกษาแนวทางการพัฒนาและให้บริการระบบสาธารณูปโภคและสิ่งอำนวยความสะดวกส่วนกลาง ครั้งที่ ๒ วันที่ ๒๗ พฤษภาคม ๒๕๖๔ โดยคาดว่าจะได้ที่ปรึกษาและเริ่มทำงานได้ภายในเดือนมิถุนายน ๒๕๖๔

(๔) โครงการพัฒนาท่าเรือฯ มาบตาพุด ระยะที่ ๓

<u>ช่วงที่ ๑</u> อยู่ระหว่างดำเนินการตามแนบท้ายสัญญาร่วมลงทุน โดยดำเนินการแก้ไขเปลี่ยนแปลงรายงาน EHIA โดย

- กรมเจ้าท่าได้พิจารณารายงานฯ เรียบร้อยแล้ว และได้จัดส่งรายงานฯ ให้แก่ สผ. พิจารณาให้ความเห็นประกอบ

- สผ. พิจารณาเรียบร้อยแล้ว โดยให้แก้ไขเพิ่มเติมตามแนวทาง รายละเอียด ประเด็นที่คณะกรรมการผู้ชำนาญการฯ กำหนด และเสนอรายงานฯ ฉบับสมบูรณ์ที่ได้แก้ไขเพิ่มเติมต่อ สผ. ภายใน ๔๕ วัน นับจากวันที่ได้รับแจ้งผลการพิจารณา

- บจก. กัลฟ์ เอ็มทีพีได้ส่งรายงานให้การนิคมอุตสาหกรรมแห่งประเทศไทย เพื่อให้คณะกรรมการพิจารณารายงานผลกระทบสิ่งแวดล้อมเบื้องต้นและพิจารณาเปลี่ยนแปลงรายละเอียดโครงการในการรายงานการวิเคราะห์ผลกระทบสิ่งแวดล้อม โดยคณะกรรมการฯ มีมติเห็นชอบรายงานการเปลี่ยนแปลงรายละเอียดโครงการฯ ในการประชุมเมื่อวันที่ ๒๙ มีนาคม ๒๕๖๔

- จดทะเบียนจัดตั้งกองทุนหลักประกันความเสียหายฉุกเฉินและพัฒนาคุณภาพชีวิตของประชาชน เมื่อวันที่ ๗ เมษายน ๒๕๖๔

- รายงานการเปลี่ยนแปลงรายละเอียดโครงการในรายงาน EHIA ผ่านการเห็นชอบตามมติที่ประชุมคณะกรรมการผู้ชำนาญการฯ ครั้งที่ ๗/๒๕๖๔ เมื่อวันที่ ๓๐ มีนาคม ๒๕๖๔

- การนิคมอุตสาหกรรมแห่งประเทศไทย ออกหนังสือแจ้งให้เริ่มงานระยะที่ ๑ (NTP1) เพื่อให้เอกชนคู่สัญญาเริ่มงานออกแบบและก่อสร้างโครงสร้างพื้นฐาน และงานออกแบบท่าเรือก๊าซ โดยให้เริ่มนับระยะเวลาโครงการวันที่ ๑ กรกฎาคม ๒๕๖๔

<u>ช่วงที่ ๒</u>

- ลงนามสัญญาจ้างที่ปรึกษาเรียบร้อยแล้ว เมื่อวันที่ ๑๙ มีนาคม ๒๕๖๔

- ที่ปรึกษาส่งแผนการดำเนินโครงการฯ เมื่อวันที่ ๒ เมษายน ๒๕๖๔

- คณะกรรมการคัดเลือกเอกชน ประชุม เพื่อพิจารณาแผนงานฯ และกำหนดแนวทางการดำเนินโครงการ ปัจจุบันอยู่ระหว่างที่ปรึกษาปรับปรุงแผนงานฯ พร้อมจัดทำร่างเอกสารการคัดเลือก

๔) มูลค่าการลงทุน มูลค่าคำขอรับและออกบัตรในพื้นที่เขตพัฒนาพิเศษภาคตะวันออก คำขอรับการส่งเสริมการลงทุนในพื้นที่ตั้งแต่เดือนตุลาคม ๒๕๖๓ - มกราคม ๒๕๖๔ มีมูลค่าการขอรับการส่งเสริมการลงทุนในพื้นที่เขตพัฒนาพิเศษภาคตะวันออก รวม ๑๑๖,๓๖๒ ล้านบาท เป็นการขอรับการลงทุนในอุตสาหกรรมเป้าหมายมูลค่า ๖๐,๙๑๐ ล้านบาท ขณะที่การออกบัตรส่งเสริมการลงทุนในพื้นที่เขตพัฒนาพิเศษภาคตะวันออก รวม ๑๑๐,๓๕๕ ล้านบาท เป็นการออกบัตรส่งเสริมในอุตสาหกรรมเป้าหมายมูลค่า ๔๒,๕๔๔ ล้านบาท

๕) การประชาสัมพันธ์และการมีส่วนร่วมกับชุมชนในพื้นที่ ประกอบด้วย (๑) การจัดทำข่าว บทความ และภาพข่าวประชาสัมพันธ์ผ่านทางเว็บไซต์ และ Facebook ของสำนักงานคณะกรรมการเขตพัฒนาพิเศษภาคตะวันออก จำนวน ๓๒ ชิ้น เผยแพร่ ๒๐๘ ครั้ง ประกอบด้วย ด้านภาพรวม ด้านนโยบายและแผน ด้านการลงทุนและการต่างประเทศ ด้านการพัฒนาโครงสร้างพื้นฐาน ด้านการศึกษา และด้านการพัฒนาพื้นที่และชุมชน (๒) การจัดทำสื่อประชาสัมพันธ์เพื่อสร้างความรู้ความเข้าใจในรูปแบบต่าง ๆ เพื่อเผยแพร่ และ (๓) การมีส่วนร่วมกับชุมชนในพื้นที่ ได้แก่ โครงการเขตพัฒนาพิเศษภาคตะวันออก รวมพลังคนไทย ต้านภัยโควิด - 19 งานสัมมนา “เจาะลึกความก้าวหน้าเขตพัฒนาพิเศษภาคตะวันออก ต้นแบบการพัฒนาเชิงยุทธศาสตร์เพื่อประโยชน์ชุมชน” และโครงการเยาวชนอาสาเพื่อศึกษาเรียนรู้แหล่งท่องเที่ยวด้านพฤกษศาสตร์ในเขตพัฒนาพิเศษภาคตะวันออก

๖) โครงการพัฒนาศักยภาพทักษะแรงงานฝีมือชั้นสูงในเขตพัฒนาพิเศษภาคตะวันออก (EEC) เพื่อดำเนินการฝึกอบรมฝีมือแรงงาน ได้แก่ New skill /Reskill /Upskill รองรับอุตสาหกรรมเป้าหมาย และเพื่อพัฒนากำลังแรงงานตอบสนองอุตสาหกรรมแห่งอนาคต แรงงานในสถาน-ประกอบกิจการที่เกี่ยวข้องกับ ๑๒ อุตสาหกรรมเป้าหมาย อุตสาหกรรมเทคโนโลยีชั้นสูง และแรงงานในกลุ่มอุตสาหกรรม SME โดยมีผู้เข้ารับการฝึกอบรม จำนวน ๑๐๑ คน

๖.๑.๒ ส่งเสริมการพัฒนาพื้นที่ระเบียงเศรษฐกิจภาคใต้และการพัฒนาจังหวัดชายแดนภาคใต้

๑) การพัฒนาพื้นที่ระเบียงเศรษฐกิจภาคใต้ ในการพัฒนาพื้นที่ระเบียงเศรษฐกิจภาคใต้ ปัจจุบันมีโครงการสำคัญที่ดำเนินการแล้วเสร็จ จำนวน ๓ โครงการ วงเงิน ๑๘๓.๒๗ ล้านบาท อยู่ระหว่างการดำเนินงาน จำนวน ๓๐ โครงการ วงเงิน ๗๗,๙๙๘.๒๒๑ ล้านบาท และมีโครงการสำคัญที่มีความจำเป็นเร่งด่วน (Quick Win) ซึ่งได้รับงบประมาณในปี พ.ศ. ๒๕๖๓ อยู่ระหว่างดำเนินการจำนวน ๓ โครงการ คือ (๑) โครงการแปรรูปสมุนไพรครบวงจร วงเงิน ๓๐.๑๒๖๒ ล้านบาท (๒) โครงการเฝ้าระวังภาวะฉุกเฉินเพื่อเตรียมความพร้อมในการสร้างความเข้มแข็งด้านการบริการดูแลสุขภาพผู้สูงอายุสู่ประเทศไทย ๔.๐ เพื่อพัฒนาเมืองชุมพรเป็นเมืองน่าอยู่ และ (๓) โครงการป่าชายเลนระนองสู่มรดกโลก นอกจากนี้ การรถไฟแห่งประเทศไทยได้รับจัดสรรงบประมาณ ปี พ.ศ. ๒๕๖๔ วงเงิน ๙๐ ล้านบาท เพื่อศึกษาออกแบบรายละเอียดการก่อสร้างและจัดทำรายงานการประเมินผลกระทบสิ่งแวดล้อม (EIA) ซึ่งปัจจุบันอยู่ระหว่างการศึกษาออกแบบ

๒) โครงการพัฒนาเศรษฐกิจและส่งเสริมศักยภาพพื้นที่จังหวัดชายแดนภาคใต้ เพื่อดำเนินการฝึกทักษะด้านอาชีพและพัฒนาฝีมือแรงงานในสาขาอาชีพต่าง ๆ แก่กลุ่มเป้าหมาย ให้มีทักษะอาชีพ สามารถนำไปประกอบอาชีพได้ ได้แก่ แรงงานกลุ่มแนวร่วมผู้ก่อความไม่สงบในพื้นที่จังหวัดชายแดนภาคใต้ กลุ่มที่มีความขัดแย้ง กลุ่มมีอคติต่อภาครัฐ แรงงานในพื้นที่รอบอุทยานแห่งชาติบูโด-สุไหงปาดี ผู้เข้าร่วมโครงการพาคนกลับบ้าน และแรงงานทั่วไป ได้รับการฝึกอบรม จำนวน ๕๖๐ คน (เป้าหมาย ๕๔๐ คน) คิดเป็นร้อยละ ๑๐๓.๗๐

๖.๑.๓ เพิ่มพื้นที่ขับเคลื่อนเศรษฐกิจแห่งใหม่ในภูมิภาค

๑) กลไกการดำเนินงานพัฒนาเขตเศรษฐกิจพิเศษ

ระเบียบสำนักนายกรัฐมนตรี ว่าด้วยการพัฒนาเขตเศรษฐกิจพิเศษ พ.ศ. ๒๕๖๔ ได้ประกาศในราชกิจจานุเบกษาเมื่อวันที่ ๔ กุมภาพันธ์ ๒๕๖๔ โดยภายใต้ระเบียบสำนักนายกรัฐมนตรีฯ ได้มีการตั้งคณะกรรมการนโยบายการพัฒนาเขตเศรษฐกิจพิเศษ (กพศ.) เป็นกลไกในการบูรณาการและขับเคลื่อนการพัฒนาเขตเศรษฐกิจพิเศษซึ่งครอบคลุมทั้งเขตพัฒนาเศรษฐกิจพิเศษชายแดน ๑๐ แห่ง และเขตเศรษฐกิจพิเศษในภาคต่างๆ ของประเทศ โดย กพศ. มีหน้าที่และอำนาจที่สำคัญในการเสนอแนะต่อคณะรัฐมนตรีเพื่อกำหนดพื้นที่ที่มีความเหมาะสมและสิทธิประโยชน์ที่จะให้แก่ผู้ประกอบกิจการในเขตเศรษฐกิจพิเศษแต่ละแห่ง กำหนดวัตถุประสงค์ เป้าหมาย แนวทางการดำเนินงานและการบริหารจัดการเขตเศรษฐกิจพิเศษให้เหมาะสมกับศักยภาพของพื้นที่ รวมทั้งกำหนดภารกิจ แผนงานหรือโครงการและระยะเวลาในการดำเนินงาน

นอกจากนี้ กพศ. ในคราวประชุมครั้งที่ ๑/๒๕๖๔ เมื่อวันที่ ๒๑ พฤษภาคม ๒๕๖๔ ได้มีมติอนุมัติการแต่งตั้งคณะอนุกรรมการ ๓ ชุด และคณะทำงาน ๑ ชุด ได้แก่ (๑) คณะอนุกรรมการด้านสิทธิประโยชน์ กำหนดพื้นที่ และศูนย์บริการเบ็ดเสร็จ (๒) คณะอนุกรรมการด้านโครงสร้างพื้นฐาน (๓) คณะอนุกรรมการด้านการตลาดและประชาสัมพันธ์ และ (๔) คณะทำงานสรรหา คัดเลือก เจรจา และกำกับติดตามการดำเนินการของผู้ลงทุนในที่ดินราชพัสดุที่กำหนดเป็นพื้นที่พัฒนาในเขตพัฒนาเศรษฐกิจพิเศษ เพื่อเป็นกลไกขับเคลื่อนการดำเนินงานภายใต้ กพศ. และมอบหมายผู้ว่าราชการจังหวัดที่มีเขตเศรษฐกิจพิเศษพิจารณาจัดตั้งกลไกการบริหารจัดการในระดับพื้นที่เพื่อประสานการขับเคลื่อนการพัฒนาให้เป็นไปตามนโยบายของ กพศ. และสอดคล้องกับความต้องการของภาคส่วนในพื้นที่

๒) การให้สิทธิประโยชน์

การประชุม กพศ. ครั้งที่ ๑/๒๕๖๔ ได้มีมติเห็นชอบในหลักการการกำหนดพื้นที่และแนวทางในการให้สิทธิประโยชน์เพื่อส่งเสริมการลงทุนในพื้นที่ระเบียงเศรษฐกิจพิเศษภาคเหนือ (จังหวัดเชียงราย เชียงใหม่ ลำพูน ลำปาง) พื้นที่ระเบียงเศรษฐกิจพิเศษภาคตะวันออกเฉียงเหนือ (จังหวัดขอนแก่น นครราชสีมา อุดรธานี และหนองคาย) พื้นที่ระเบียงเศรษฐกิจพิเศษภาคกลาง - ตะวันตก (จังหวัดกาญจนบุรี สุพรรณบุรี พระนครศรีอยุธยา และนครปฐม) และพื้นที่ระเบียงเศรษฐกิจพิเศษภาคใต้ (จังหวัดชุมพร ระนอง สุราษฎร์ธานี และนครศรีธรรมราช) และมอบหมายให้คณะอนุกรรมการด้านสิทธิประโยชน์ กำหนดพื้นที่และศูนย์บริการเบ็ดเสร็จ พิจารณากำหนดขอบเขตพื้นที่ของแต่ละระเบียงเศรษฐกิจพิเศษ กิจการเป้าหมาย และสิทธิประโยชน์ และนำเสนอ กพศ. เพื่อพิจารณาต่อไป รวมทั้งมอบหมายให้จังหวัดที่อยู่ในระเบียงเศรษฐกิจพิเศษของทั้ง ๔ ภาค ดำเนินการรับฟังความคิดเห็นของประชาชน องค์กรปกครองส่วนท้องถิ่นและภาคส่วนที่เกี่ยวข้อง เกี่ยวกับการกำหนดพื้นที่ที่มีความเหมาะสมให้เป็นระเบียงเศรษฐกิจพิเศษ และสิทธิประโยชน์ที่จะให้แก่ผู้ประกอบการในระเบียงเศรษฐกิจพิเศษแต่ละแห่ง รวมทั้งวัตถุประสงค์ เป้าหมาย แนวทางการดำเนินงาน และการบริหารจัดการให้เหมาะสมกับศักยภาพของพื้นที่

๓) การศึกษาการพัฒนาระเบียงเศรษฐกิจพิเศษ

สำนักงานสภาพัฒนาการเศรษฐกิจและสังคมแห่งชาติได้ดำเนินโครงการจัดทำแผนแม่บทและขับเคลื่อนการพัฒนาพื้นที่เศรษฐกิจใหม่ เพื่อจัดทำประเด็นการพัฒนาพื้นที่เศรษฐกิจใหม่ในระยะเร่งด่วนปี ๒๕๖๕ และในระยะแผนพัฒนาฯ ฉบับที่ ๑๓ (พ.ศ. ๒๕๖๖ - ๒๕๗๐) จัดทำแผนแม่บทการพัฒนาพื้นที่เศรษฐกิจใหม่ในช่วงปี พ.ศ. ๒๕๖๕ - ๒๕๗๕ และจัดทำ

ข้อเสนอแนวทางการขับเคลื่อนการพัฒนาพื้นที่เศรษฐกิจใหม่ ปัจจุบันอยู่ระหว่างการจัดทำรายงานการศึกษาขั้นกลางและคาดว่าการศึกษาจะแล้วเสร็จในเดือนมีนาคม ๒๕๖๕

๖.๑.๔ เร่งขับเคลื่อนการพัฒนาเขตพัฒนาเศรษฐกิจพิเศษชายแดนอย่างต่อเนื่อง สำนักงานสภาพัฒนาการเศรษฐกิจและสังคมแห่งชาติได้ร่วมกับหน่วยงานที่เกี่ยวข้องขับเคลื่อนการพัฒนาเขตพัฒนาเศรษฐกิจพิเศษชายแดนทั้ง ๑๐ พื้นที่ โดยมีความก้าวหน้าอย่างต่อเนื่อง สรุปได้ดังนี้

๑) การลงทุนของภาคเอกชนในเขตพัฒนาเศรษฐกิจพิเศษ (ปี ๒๕๕๘ - ปัจจุบัน) มีมูลค่าการลงทุนรวมประมาณ ๓๑,๔๕๓ ล้านบาท โดยเป็นโครงการลงทุนที่ได้รับการส่งเสริมการลงทุนจากสำนักงานคณะกรรมการส่งเสริมการลงทุน และกรมศุลกากร การจัดตั้งธุรกิจใหม่ การลงทุนของการนิคมอุตสาหกรรม (เฉพาะส่วนที่ใช้งบประมาณของการนิคมอุตสาหกรรม) และภาคเอกชนในพื้นที่พัฒนา

๒) การพัฒนาโครงสร้างพื้นฐาน ทั้งด้านการคมนาคมขนส่ง ระบบสาธารณูปโภค/สาธารณูปการ การพัฒนาด่านพรมแดน/ด่านศุลกากร การจัดตั้งนิคมอุตสาหกรรม และการพัฒนาโครงสร้างพื้นฐานด้านสังคม มีความก้าวหน้าการดำเนินงานประมาณร้อยละ ๗๐ โดยมีโครงการที่ก่อสร้างแล้วเสร็จ อาทิ นิคมอุตสาหกรรม (เขตพัฒนาเศรษฐกิจพิเศษสงขลา) ศูนย์เปลี่ยนถ่ายรูปแบบการขนส่งสินค้าเชียงของ (เขตพัฒนาเศรษฐกิจพิเศษเชียงราย) ทล.๒๑๑ แยกสาย ๒ (บ้านหนองสองห้อง) - อำเภอท่าบ่อ - อำเภอศรีเชียงใหม่ ตอน ๑ (เขตพัฒนาเศรษฐกิจพิเศษหนองคาย) สถานีไฟฟ้าด่านนอก (สะเดา ๒) สถานีไฟฟ้าแม่สอด ๒ สถานีไฟฟ้ากาญจนบุรี ๔ นอกจากนี้ มีโครงการสาธารณูปโภคที่อยู่ระหว่างก่อสร้าง อาทิ สถานีไฟฟ้าหนองคาย ๓ สถานีไฟฟ้านครพนม ๑ (ลานไก) สถานีไฟฟ้าแม่สาย ๒ สายส่งระบบ ๑๑๕ เควี ระบบจำหน่าย

๓) การบริหารจัดการแรงงานต่างด้าวในเขตพัฒนาเศรษฐกิจพิเศษ โดยมีศูนย์บริการเบ็ดเสร็จด้านแรงงานในพื้นที่เขตพัฒนาเศรษฐกิจพิเศษ ๑๐ จังหวัด ซึ่งแรงงานต่างด้าวกัมพูชาและเมียนมาสามารถเข้ามาทำงานในแบบไป-กลับ โดยใช้บัตรผ่านแดน (Border Pass) แทนหนังสือเดินทางและใช้เป็นเอกสารประกอบการขอใบอนุญาตทำงานในพื้นที่ชายแดนของไทยตามที่กำหนดได้ครั้งละไม่เกิน ๓ เดือน และพำนักอยู่ได้เป็นเวลาไม่เกิน ๓๐ วัน และต้องมีการทำประกันสุขภาพ โดยระหว่างเดือนตุลาคม ๒๕๖๐ – ๒๕ ธันวาคม ๒๕๖๔ มีแรงงานกัมพูชาและเมียนมาที่เข้ามาทำงานแบบไป-กลับหรือตามฤดูกาลในเขตพัฒนาเศรษฐกิจพิเศษ รวม ๔๒๔,๕๓๐ คน นอกจากนี้มีการฝึกอบรมพัฒนาฝีมือแรงงานไทยจำนวนประมาณ ๙,๔๒๕ คน (ข้อมูลเดือนตุลาคม ๒๕๖๐ - ๓๑ กรกฎาคม ๒๕๖๔)

๔) การจัดหาพื้นที่พัฒนา เพื่อนำร่องการลงทุนซึ่งปัจจุบันเอกชนและการนิคมอุตสาหกรรมได้เช่าพื้นที่พัฒนาแล้ว ๕ พื้นที่ จาก ๘ พื้นที่ ได้แก่ สระแก้ว สงขลา ตราด นครพนม และกาญจนบุรี ขณะที่พื้นที่พัฒนาในเขตพัฒนาเศรษฐกิจพิเศษตาก มุกดาหาร และหนองคาย อยู่ระหว่างเตรียมการเพื่อสรรหาผู้ลงทุน

๕) โครงการเพิ่มทักษะกำลังแรงงานในพื้นที่เขตพัฒนาเศรษฐกิจพิเศษ เพื่อเตรียมความพร้อมและยกระดับทักษะแรงงานในพื้นที่เขตพัฒนาเศรษฐกิจพิเศษ รองรับในพื้นที่และรองรับความต้องการลงทุนของผู้ประกอบกิจการ และ SMEs ในพื้นที่ สู่การจ้างงานตามกลุ่มอุตสาหกรรมเป้าหมายของแต่ละจังหวัด ในเขตเศรษฐกิจพิเศษ ได้รับการฝึกอบรม จำนวน ๗,๔๖๑ คน คิดเป็นร้อยละ ๑๐๓.๖๓

๖) โครงการศูนย์บริการแบบเบ็ดเสร็จ (One Stop Service) ด้านแรงงานต่างด้าวเพื่อสนับสนุนเขตเศรษฐกิจพิเศษ (ตาก มุกดาหาร ตราด สระแก้ว สงขลา หนองคาย นราธิวาส เชียงราย นครพนม และกาญจนบุรี) เพื่อสนับสนุนให้มีการใช้แรงงานต่างด้าวอย่างถูกต้องสอดคล้องกับความต้องการของสถานประกอบการในเขตพัฒนาเศรษฐกิจพิเศษ อำนวยความสะดวกในการพิจารณาออกใบอนุญาตการทำงานแก่แรงงานต่างด้าวในกลุ่มช่างฝีมือหรือผู้ชำนาญการและกลุ่มซึ่งมิใช่ช่างฝีมือหรือผู้ชำนาญการ เพื่อส่งเสริมสนับสนุนให้มีการประกอบธุรกิจบริเวณชายแดนมากยิ่งขึ้น เพื่อเป็นการบริหารจัดการแรงงานต่างด้าวบริเวณชายแดนที่เข้ามาทำงานในลักษณะ ไป - กลับ และตามฤดูกาลอย่างเป็นระบบ ลดปัญหาการลักลอบเข้ามาทำงานในเขตพื้นที่ชั้นในอย่างผิดกฎหมาย โดยมีแรงงานต่างด้าวได้รับอนุญาตทำงานในเขตเศรษฐกิจพิเศษ จำนวน ๑,๖๙๔ คน คิดเป็นร้อยละ ๒.๑๗

๗) โครงการจัดตั้งนิคมอุตสาหกรรมในพื้นที่เขตพัฒนาเศรษฐกิจพิเศษสงขลา ดำเนินการก่อสร้างระยะที่ ๑ เนื้อที่ ๖๒๗.๔๓ ไร่ แล้วเสร็จ

๘) โครงการจัดตั้งนิคมอุตสาหกรรมในพื้นที่เขตพัฒนาเศรษฐกิจพิเศษตาก อยู่ระหว่างรอการส่งมอบที่ดินจากกรมธนารักษ์ และอยู่ระหว่างการพิจารณาทบทวนความเป็นไปได้และความเหมาะสมในการลงทุน

๖.๒ ส่งเสริมและเร่งรัดการพัฒนาเมืองอัจฉริยะน่าอยู่ทั่วประเทศ

การพัฒนาเมืองอัจฉริยะ (Smart City) มีผลการดำเนินงาน ดังนี้

๑) การขับเคลื่อนเมืองอัจฉริยะทุกภูมิภาค ด้วย 7 Smart (Economy, Environment, Energy, Mobility, Living, People, Governance) และการพัฒนา city data platform โดยคำนึงถึงศักยภาพและความต้องการของแต่ละเมือง เพื่อเป็นเครื่องมือในการขับเคลื่อน

การพัฒนาเมืองที่มีความพร้อมให้เป็นเมืองน่าอยู่อัจฉริยะด้วยเทคโนโลยีและนวัตกรรมดิจิทัล โดยมีพื้นที่ที่ได้รับประกาศเป็นเขตส่งเสริมเมืองอัจฉริยะแล้ว จำนวน ๔๖ พื้นที่ ใน ๒๙ จังหวัด นอกจากนี้ ได้มีการลงนามบันทึกข้อตกลงความร่วมมือการส่งเสริมดิจิทัลเพื่อเศรษฐกิจและสังคมเพื่อการพัฒนาเมืองอัจฉริยะวังจันทร์วัลเลย์แล้ว เมื่อวันที่ ๓๐ มีนาคม ๒๕๖๔

๒) คณะทำงานประเมินแผนการเป็นเมืองอัจฉริยะ มีมติเห็นชอบมอบตราสัญลักษณ์เมืองอัจฉริยะประเทศไทย ให้กับ ๕ เมืองนำร่อง ประกอบด้วย (๑) แม่เมาะเมืองน่าอยู่ จังหวัดลำปาง (๒) สามย่านสมาร์ทซิตี้ กรุงเทพมหานคร (๓) ภูเก็ตเมืองอัจฉริยะ จังหวัดภูเก็ต (๔) ขอนแก่นเมืองอัจฉริยะ จังหวัดขอนแก่น และ (๕) เมืองอัจฉริยะวังจันทร์วัลเลย์ จังหวัดระยอง รวมถึงพิจารณาเห็นชอบแผนพัฒนาเมืองของ ๔ เมือง ได้แก่ (๑) นครระยองเมืองอัจฉริยะและน่าอยู่ (๒) หาดใหญ่เมืองอัจฉริยะสีเขียว (๓) ปัตตานีเมืองอัจฉริยะ และ (๔) อุบลราชธานีเมืองอัจฉริยะ เพื่อเตรียมเสนอต่อคณะอนุกรรมการขับเคลื่อนและบริหารโครงการเมืองอัจฉริยะต่อไป

๓) การวางและจัดทำผังเมือง (๑) วางและจัดทำผังเมืองรวมเมือง/ชุมชน (ระดับอำเภอ) จำนวน ๙๔ ผัง และ (๒) ศึกษาออกแบบวางผังพื้นที่เฉพาะ จำนวน ๑๖ ผัง ทั้งนี้อยู่ระหว่างดำเนินการจัดทำผังแม่บทเพื่อพัฒนาตามผังเมืองรวม และออกแบบวางผังพื้นที่เฉพาะ ๑๖ ผัง

๔) การยกระดับเมืองน่าอยู่เมืองทันสมัยเพื่อคนไทยเท่าเทียมและเท่าทัน สำนักงานส่งเสริมเศรษฐกิจดิจิทัล (สศด.) ดำเนินการส่งเสริมให้เกิดการประยุกต์ใช้เทคโนโลยีนวัตกรรมดิจิทัล ด้วยแพลตฟอร์มรวบรวมและวิเคราะห์ข้อมูลของเมือง (City Data Platform) ซึ่งอยู่ระหว่างการหารือกับเมืองอัจฉริยะ ๑๕ เมือง เพื่อหาแนวทาง การบูรณาการข้อมูลสำหรับการพัฒนาแพลตฟอร์มรวมรวมและวิเคราะห์ข้อมูลของเมือง (City Data Platform) โดยมีผลการเบิกจ่ายงบประมาณรายจ่ายปี พ.ศ. ๒๕๖๕ จำนวน ๘๕ ล้านบาท

๕) อยู่ระหว่างการหารือกับเมืองอัจฉริยะ เพื่อหาแนวทางการบูรณาการข้อมูลสำหรับการพัฒนาแพลตฟอร์มรวบรวมและวิเคราะห์ข้อมูลของเมือง (City Data Platform) ได้แก่ จังหวัดนครสวรรค์ พิษณุโลก นครราชสีมา มหาสารคาม สิงห์บุรี ฉะเชิงเทรา ปราจีนบุรี ภูเก็ต สงขลา และนราธิวาส

ผลการดำเนินงานตามนโยบายหลัก ๑๒ ด้าน

ด้านที่ ๗ การพัฒนาสร้างความเข้มแข็งจากฐานราก

นโยบายหลักข้อ ๗ การพัฒนาสร้างความเข้มแข็งจากฐานราก

๗.๑ ส่งเสริมวิสาหกิจชุมชนและผลิตภัณฑ์ชุมชน

๗.๑.๑ สร้างมูลค่าเพิ่มธุรกิจชุมชนผ่านอัตลักษณ์ของพื้นที่

๑) โครงการพัฒนาอุตสาหกรรมสร้างสรรค์ขับเคลื่อนเศรษฐกิจชุมชน โดยถ่ายทอดองค์ความรู้ ให้คำปรึกษาแนะนำเชิงลึกเพื่อพัฒนาศักยภาพผู้ประกอบการวิสาหกิจชุมชนด้านการเพิ่มประสิทธิภาพการผลิต การบริหารจัดการธุรกิจ การพัฒนาผลิตภัณฑ์ชุมชน ผลิตภัณฑ์ของฝากของที่ระลึก ด้วยทุนทางวัฒนธรรมและภูมิปัญญาที่แสดงถึงอัตลักษณ์ของพื้นที่ เพื่อสร้างมูลค่าเพิ่มให้แก่ผลิตภัณฑ์ชุมชน โดยดำเนินการแล้ว จำนวน ๘๐๐ ราย

๒) พัฒนาผลิตภัณฑ์สินค้าชุมชน โดยจัดทำแผนปฏิบัติงานเพื่อพัฒนาสินค้า OTOP ดังนี้

(๑) ลงทะเบียนผู้ผลิต/ผู้ประกอบการ OTOP ได้แก่ กลุ่มผู้ผลิต/ผู้ประกอบการที่ผลิตสินค้า OTOP ที่เคยลงทะเบียนและยังไม่เคยลงทะเบียนเป็นผู้ผลิต/ผู้ประกอบการ OTOP โดยมีวัตถุประสงค์เพื่อจัดทำฐานข้อมูลผู้ผลิต ผู้ประกอบการ OTOP ให้เป็นปัจจุบันและใช้ประโยชน์ในการกำหนดแผนการส่งเสริมและพัฒนาได้อย่างเหมาะสม โดยได้ดำเนินการปรับเปลี่ยนให้สามารถลงทะเบียนทั้งปีและทุกปี ซึ่งเริ่มดำเนินการ ๑ ตุลาคม ๒๕๕๙ เป็นต้นมา ปัจจุบันยอดการลงทะเบียน ๙๗,๙๓๙ กลุ่ม/ราย ๒๒๑,๙๘๖ ผลิตภัณฑ์ ได้แก่ สินค้าประเภทอาหาร จำนวน ๘๕,๔๒๐ ผลิตภัณฑ์ เครื่องดื่ม จำนวน ๑๑,๒๖๓ ผลิตภัณฑ์ ผ้าและเครื่องแต่งกาย จำนวน ๔๑,๘๖๕ ผลิตภัณฑ์ ของใช้ ของตกแต่ง ของที่ระลึก จำนวน ๕๔,๘๖๘ ผลิตภัณฑ์ และสมุนไพรที่ไม่ใช่อาหาร จำนวน ๒๘,๕๗๐ ผลิตภัณฑ์

(๒) โครงการยกระดับศักยภาพเกษตรกรรุ่นใหม่และผู้ประกอบการ/วิสาหกิจชุมชนในการผลิตสินค้าชุมชน โดยได้ส่งเสริมให้กลุ่มอาชีพ กลุ่มวิสาหกิจชุมชนและประชาชนในชุมชนซึ่งเป็นฐานรากเข้าสู่กระบวนการพัฒนา OTOP ด้วยการลงทะเบียนผู้ผลิต ผู้ประกอบการ OTOP จำแนกเป็น ๓ ประเภท คือ กลุ่มผู้ผลิตชุมชน ผู้ผลิตชุมชนที่เป็นเจ้าของรายเดียว และ SMEs ตั้งแต่ปี พ.ศ. ๒๕๔๗ ทั้งนี้ ผู้ผลิต ผู้ประกอบการ OTOP ลงทะเบียนกับกรมการพัฒนาชุมชนปี ๒๕๕๗ - ๒๕๖๔ จำนวน ๙๗,๙๓๙ กลุ่ม/ราย เพิ่มขึ้นจากปี ๒๕๔๗ จำนวน ๘๓,๐๔๖ กลุ่ม/ราย (ปี ๒๕๔๗ จำนวน ๑๔,๘๙๓ กลุ่ม/ราย) โดยผู้ผลิต ผู้ประกอบการ OTOP ได้รับการพัฒนา จำนวน ๒๔,๙๓๖ กลุ่ม/ราย แยกเป็น ปี ๒๕๖๐ จำนวน ๑๐,๔๙๖ กลุ่ม/ราย ปี ๒๕๖๑ จำนวน ๓,๐๔๐ กลุ่ม/ราย ปี ๒๕๖๒ จำนวน ๓,๘๐๐ กลุ่ม/ราย ปี ๒๕๖๓ จำนวน ๓,๘๐๐ กลุ่ม/ราย ปี ๒๕๖๔ จำนวน ๓,๘๐๐ กลุ่ม/ราย

(๓) ดำเนินการพัฒนาและส่งเสริมช่องทางการตลาด แบ่งเป็นระดับ ได้แก่ (๑) ระดับจังหวัด (๒) ระดับภูมิภาค (๓) ระดับประเทศ (๔) ระดับระหว่างประเทศ รวมทั้งสิ้น จำนวน ๔๒๓,๑๗๕ ครั้งปี ๒๕๖๐ จำนวน ๗๗,๘๐๗ ครั้ง ปี ๒๕๖๑ จำนวน ๗๗,๘๐๘ ครั้ง ปี ๒๕๖๒ จำนวน ๗๗,๘๐๗ ครั้ง ปี ๒๕๖๓ จำนวน ๗๑,๑๓๓ ครั้ง ปี ๒๕๖๔ จำนวน ๑๑๘,๖๒๐ ครั้ง

(๔) ส่งเสริมการตลาดออฟไลน์สู่ตลาดออนไลน์ โดยการพัฒนาเว็บไซต์ www.otoptoday.com ให้เป็นแหล่งรวมสินค้า OTOP ที่ใหญ่ที่สุด สามารถสืบค้นข้อมูลได้ง่าย

(๕) ผู้ผลิต ผู้ประกอบการ OTOP มีผลการจำหน่ายผลิตภัณฑ์ชุมชน OTOP ตั้งแต่ปี ๒๕๕๘ - ๒๕๖๔ จำนวน ๑,๓๕๒,๙๕๔.๐๙๘๖ ล้านบาท โดยแยกเป็น ปี ๒๕๕๘ จำนวน ๑๐๙,๗๘๑.๗๗๔๘ ล้านบาท (เพิ่มขึ้นร้อยละ ๑๒.๕๑) ปี ๒๕๕๙ จำนวน ๑๒๕,๒๐๘.๓๖๗๕ ล้านบาท (เพิ่มขึ้นร้อยละ ๑๔.๐๕) ปี ๒๕๖๐ จำนวน ๑๕๓,๕๑๐.๗๓๒๘ ล้านบาท (เพิ่มขึ้นร้อยละ ๒๒.๖๐) ปี ๒๕๖๑ จำนวน ๑๙๐,๓๒๐.๖๐๕๗ ล้านบาท (เพิ่มขึ้นร้อยละ ๒๓.๙๘) ปี ๒๕๖๒ จำนวน ๒๓๗,๒๕๕.๐๒๘๖ ล้านบาท (เพิ่มขึ้นร้อยละ ๒๔.๖๖) ปี ๒๕๖๓ จำนวน ๒๕๘,๓๐๗.๑๗๐๓ ล้านบาท (เพิ่มขึ้นร้อยละ ๘.๘๗) และปี ๒๕๖๔ จำนวน ๒๗๘,๕๗๐.๔๑๘๙ ล้านบาท

๓) เสริมสร้างความเข้มแข็งเครือข่ายองค์ความรู้ (Knowledge-Based OTOP : KBO) โดยการส่งเสริมและสนับสนุนการพัฒนาผลิตภัณฑ์ OTOP ควบคู่ไปกับการตลาด และจัดตั้งเครือข่ายองค์ความรู้ KBO จังหวัด เพื่อให้สถาบันการศึกษาในพื้นที่ หน่วยงานภาครัฐ เอกชน ภาคประชาชน เครือข่ายผู้ผลิตชุมชน และปราชญ์ชาวบ้านพัฒนาขีดความสามารถของผู้ผลิต ผู้ประกอบการ OTOP โดยในปีงบประมาณ พ.ศ. ๒๕๖๔ ดำเนินการพัฒนาศักยภาพเครือข่ายองค์ความรู้ KBO จำนวน ๗๖ จังหวัด ๓,๐๔๐ คน พัฒนาผลิตภัณฑ์ชุมชน (OTOP) โดยเครือข่ายองค์ความรู้ KBO จังหวัด ในพื้นที่ ๖๗ จังหวัด ๑,๓๔๐ ผลิตภัณฑ์ (อยู่ระหว่างพัฒนา ๑๖๐ ผลิตภัณฑ์ ในพื้นที่ ๘ จังหวัด) สำหรับปีงบประมาณ พ.ศ. ๒๕๖๕ กำหนดดำเนินการพัฒนากลุ่มผู้ผลิตชุมชน/เครือข่าย KBO จังหวัด ๓,๐๔๐ คน และพัฒนาผลิตภัณฑ์ชุมชน (OTOP) กลุ่มปรับตัวสู่การพัฒนา (QD) หรือผลิตภัณฑ์ ๑ - ๓ ดาว รวม ๑,๕๒๐ ผลิตภัณฑ์

๔) การอนุรักษ์และสืบสานภูมิปัญญาผ้าไทย

(๑) ส่งเสริมและประชาสัมพันธ์ลายผ้าพระราชทาน ผ้าลายขอเจ้าฟ้าสิริวัณณวรีฯ” โดยสมเด็จพระเจ้าลูกเธอเจ้าฟ้าสิริวัณณวรี นารีรัตนราชกัญญา ได้พระราชทานแบบลายมัดหมี่แก่ช่างทอผ้า ชื่อลาย “ผ้ามัดหมี่ลายขอเจ้าฟ้าสิริวัณณวรีฯ” ซึ่งพระราชทานพระอนุญาตให้กลุ่มทอผ้าทุกกลุ่ม ทุกเทคนิค สามารถนำไปใช้ทอผ้า ผลิตผ้าได้ อีกทั้งพระราชทาน

พระอนุญาตให้กรมการพัฒนาชุมชนและสภาสตรีแห่งชาติในพระบรมราชินูปถัมภ์จัดประกวดลายผ้าพระราชทาน และกรมการพัฒนาชุมชนได้ส่งมอบต่อให้กับกลุ่มทอผ้าในจังหวัดได้นำไปเป็นต้นแบบและพัฒนาต่อยอดไปสู่เครื่องแต่งกาย เครื่องประดับตามวิถีที่เป็นเอกลักษณ์ประจำถิ่นตามพระดำริ "ผ้าไทยใส่ให้สนุก" โดยมียอดการจำหน่าย "ผ้าลายขอเจ้าฟ้าสิริวัณณวรีฯ" (เดือนมกราคม ๒๕๖๔ - เดือนมกราคม ๒๕๖๕) จำนวน ๕๖๑.๖๕๑๘ ล้านบาท และนำลายผ้าพระราชทาน "ผ้าลายขอเจ้าฟ้าสิริวัณณวรีฯ" ไปต่อยอด จำนวน ๑๐,๑๕๙ กลุ่ม มีสมาชิกได้รับประโยชน์ ๘๓,๒๕๗ ครอบครัว/ครัวเรือน

(๒) ดำเนินการตามมติคณะรัฐมนตรีเมื่อวันที่ ๙ มิถุนายน ๒๕๖๓ เรื่อง มาตรการส่งเสริมและสนับสนุนการใช้และสวมใส่ผ้าไทย ซึ่งคณะรัฐมนตรีมีมติรับทราบมาตรการส่งเสริมและสนับสนุนการใช้และสวมใส่ผ้าไทยตามที่กระทรวงมหาดไทยเสนอ และมอบหมายให้กระทรวงมหาดไทยร่วมกับกระทรวงวัฒนธรรมเป็นหน่วยงานเจ้าภาพหลักในการส่งเสริมและสนับสนุนตามมาตรการดังกล่าวต่อไป โดยให้กระทรวงมหาดไทยรับความเห็นของหน่วยงานที่เกี่ยวข้องไปพิจารณาดำเนินการต่อไป ซึ่งมีผลการดำเนินงาน ดังนี้

(๒.๑) โครงการสืบสานอนุรักษ์ศิลป์ ผ้าถิ่นไทย ดำรงไว้ในแผ่นดิน โดยกรมการพัฒนาชุมชน ร่วมกับสภาสตรีแห่งชาติในพระบรมราชินูปถัมภ์ ได้ลงนามบันทึกข้อตกลงว่าด้วยการประสานความร่วมมือ โครงการสืบสานอนุรักษ์ศิลป์ ผ้าถิ่นไทย ดำรงไว้ในแผ่นดิน ในทุกจังหวัด จำนวน ๗๖ จังหวัด ร่วมด้วยกรุงเทพมหานคร และหน่วยงานรัฐวิสาหกิจในส่วนกลาง ได้แก่ การไฟฟ้าส่วนภูมิภาค การประปาส่วนภูมิภาค เป็นต้น ดำเนินการประกวดผ้าสืบสานอนุรักษ์ศิลป์ ผ้าถิ่นไทย ดำรงไว้ในแผ่นดิน ระดับจังหวัดและประเทศ พัฒนาและยกระดับผลิตภัณฑ์สินค้าชุมชนประเภทผ้า โดยสนับสนุนงบลงทุน จำนวน ๔๐.๓๗๔๗ ล้านบาท ให้กับผู้ผลิต ผู้ประกอบการทอผ้า จำนวน ๒๗ จังหวัด ๓๐ ผลิตภัณฑ์

(๒.๒) ส่งเสริมและสนับสนุนให้จังหวัดตราด สมุทรปราการ และสมุทรสาคร มีการทอผ้าและมีผ้าที่เป็นอัตลักษณ์ของจังหวัด ส่งผลให้จังหวัดตราด มีกลุ่มทอผ้า จำนวน ๒ กลุ่ม สมาชิก ๒๕ คน และมีการถ่ายทอดไปยังนักเรียน จำนวน ๑ โรงเรียน จังหวัดสมุทรปราการ มีกลุ่มทอผ้า จำนวน ๑ กลุ่มสมาชิก ๒๐ คน และลายผ้าที่คิดค้นขึ้นมา ๕ ลาย คือ ลายปลาสลิด ลายดอกดาวเรือง ลายใบโพธิ์ร่มฉัตร ลายโพทะเล และลายนพเก้าสุวรรณภูมิ และจังหวัดสมุทรสาคร ทำผ้าปักมือ ๓ ลาย คือ ลายกล้วยไม้ ลายปลาทู (ลายประจำจังหวัด) และลายสามเหลี่ยม

(๒.๓) ส่งเสริมการรวมกลุ่มทอผ้า จำนวน ๔ กลุ่ม ๔๐ คน ในพื้นที่จังหวัดตราด และจังหวัดสงขลา

(๒.๔) พัฒนาและยกระดับผลิตภัณฑ์ OTOP ผ้าไทย และผ้าพื้นเมือง จำนวน ๓๐๐ ผลิตภัณฑ์

(๒.๕) ผลจากการจำหน่าย “ผ้าไทยและผ้าพื้นเมือง” ส่งผลให้เกิดรายได้ จำนวน ๑๖,๗๑๐.๘๘๘๕ ล้านบาท (เดือนมิถุนายน ๒๕๖๓ - มกราคม ๒๕๖๕) ผู้ประกอบการได้รับประโยชน์ จำนวน ๑๕,๕๓๓ กลุ่ม/ราย และมีสมาชิกได้รับประโยชน์ จำนวน ๑๒๒,๘๗๘ ครอบครัว/ครัวเรือน

(๒.๖) ผลจากการจำหน่าย “ผ้าไทยใส่ให้สนุก” ส่งผลให้เกิดรายได้ จำนวน ๑๗,๙๑๖,๗๙๑,๘๑๘ ล้านบาท (เดือนมกราคม ๒๕๖๔ - เมษายน ๒๕๖๕) มีกลุ่มได้รับประโยชน์ จำนวน ๑๒,๖๖๕ กลุ่ม และมีสมาชิกได้รับประโยชน์ จำนวน ๑๑๐,๐๓๙ ครอบครัว/ครัวเรือน และมีสมาชิกได้รับประโยชน์ จำนวน ๑๑๐,๐๓๔ ครอบครัว/ครัวเรือน

๒.๗) ยอดการจำหน่าย “ผ้าถิ่นไทย” ในงานโอทอปไทย สู้ภัยโควิด - 19 ระหว่างวันที่ ๑๘ - ๒๖ ธันวาคม ๒๕๖๔ ณ อาคารชาเลนเจอร์ ๑ - ๓ ศูนย์แสดงสินค้าและการประชุม อิมแพ็ค เมืองทองธานี โดยมียอดการจำหน่าย เป็นเงิน ๑๔,๒๔๒,๖๑๐ บาท ยอดการสั่งจอง เป็นเงิน ๒,๐๐๐,๔๐๐ บาท รวมทั้งสิ้น เป็นเงิน ๑๖,๒๔๓,๐๑๐ บาท

๕) ดำเนินโครงการส่งเสริมนักการตลาดรุ่นใหม่ (OTOP) New Gen เพื่อส่งเสริมให้ผลิตภัณฑ์ OTOP และชุมชนท่องเที่ยวมีช่องทางการตลาดเพิ่มขึ้น โดยเฉพาะการตลาดออนไลน์ที่ตอบโจทย์ของผู้บริโภคในสถานการณ์การแพร่ระบาดของโรคติดเชื้อไวรัสโคโรนา 2019 (โควิด - 19) และเกิดการจ้างงานผู้ที่ได้รับผลกระทบจากสถานการณ์การแพร่ระบาดของโรคติดเชื้อไวรัสโคโรนา 2019 (โควิด - 19) โดยจ้างเอกชน (บุคคลธรรมดา) เพื่อปฏิบัติหน้าที่นักการตลาดรุ่นใหม่ (OTOP) ๗๖ จังหวัด และส่วนกลาง จำนวน ๒๓๗ ราย ซึ่งดำเนินการตั้งแต่เดือนตุลาคม ๒๕๖๓ - กันยายน ๒๕๖๔ มีผลการดำเนินงาน ได้แก่ การถ่ายทอด/แนะนำด้านการตลาดให้ผู้ประกอบการ OTOP และชุมชนท่องเที่ยว OTOP นวัตวิถี รวมทั้งสิ้น ๔๘,๖๐๒ ราย แนะนำผลิตภัณฑ์ชุมชน (OTOP) และชุมชนท่องเที่ยว OTOP นวัตวิถี ด้วยการถ่ายทอดสด (Live) ๖,๐๒๖ ครั้ง ๓๑,๗๐๙ ผลิตภัณฑ์ ผู้เข้าชม ๙๔๙,๗๘๐ ครั้ง ดำเนินการจัดทำเนื้อหา (Content) เกี่ยวกับผลิตภัณฑ์ชุมชน (OTOP) และชุมชนท่องเที่ยว OTOP นวัตวิถี ผ่านสื่อสังคม (Social Network) ๒๕,๘๒๐ ผลิตภัณฑ์ ดำเนินการจัดทำคลิปวิดีโอประชาสัมพันธ์ผ่านสื่อสังคม (Social Network) ๘,๖๒๔ คลิป ทั้งนี้ มียอดการจำหน่ายผลิตภัณฑ์ชุมชน (OTOP) ๙๘.๖๙๗๘ ล้านบาท

๖) เพิ่มศักยภาพในการประกอบธุรกิจให้กับผู้ประกอบการรายย่อย โดยจัดกิจกรรมการพัฒนาสู่สุดยอด SME จังหวัด (SME Provincial Champions) เพื่อพัฒนาทักษะความเป็นผู้ประกอบการให้สามารถใช้ประโยชน์จากความก้าวหน้าทางเทคโนโลยีในการเพิ่ม

ประสิทธิภาพการดำเนินธุรกิจ อีกทั้งยังส่งเสริมการท่องเที่ยวภายในประเทศทั้งในส่วนของเมืองหลักเมืองรอง และการท่องเที่ยวชุมชน รวมถึงกระตุ้นเศรษฐกิจภายในประเทศ ปัจจุบันได้จัดอบรมและประเมินตนเอง (Self - Assessment) แก่ผู้ประกอบการ จำนวน ๔๖๒ ราย และคัดเลือกผู้ประกอบการเพื่อสำรวจความต้องการของตลาดและนำมาปรับใช้ให้มีความเหมาะสมกับธุรกิจของตนเอง จำนวน ๔๖๒ ราย มีผลการดำเนินงาน ร้อยละ ๑๐๐

๗) โครงการพัฒนาผลิตภัณฑ์สินค้าชุมชนเพื่อสร้างมูลค่าเพิ่ม ปีงบประมาณ พ.ศ. ๒๕๖๕ โดยให้คำปรึกษาแนะนำเชิงลึกด้านการพัฒนาผลิตภัณฑ์ด้วยการนำอัตลักษณ์และเอกลักษณ์ของพื้นที่มาปรับปรุง/พัฒนาผลิตภัณฑ์ ผสานความคิดสร้างสรรค์และเทคโนโลยี เป้าหมายจำนวน ๒๐๐ ผลิตภัณฑ์ โดยดำเนินการแล้ว จำนวน ๓๖ ผลิตภัณฑ์ และอยู่ระหว่างดำเนินการ จำนวน ๒๐๐ ผลิตภัณฑ์

๘) โครงการสร้างผู้ประกอบการรุ่นใหม่บนพื้นที่สูง กรมพัฒนาสังคมและสวัสดิการ ร่วมกับ DTAC จัดพิธีลงนามบันทึกความเข้าใจว่าด้วยความร่วมมือในการยกระดับขีดความสามารถของกลุ่มชนเผ่าพื้นเมืองสู่ผู้ประกอบการออนไลน์ ณ โรงเรียนเพียงหลวง ๑๖ ในทูลกระหม่อมหญิงอุบลรัตนราชกัญญา สิริวัฒนาพรรณวดี จังหวัดเชียงราย เพื่อพัฒนาเยาวชนผู้ประกอบการชุมชนชาติพันธุ์บนพื้นที่สูง สู่การเป็นผู้ประกอบการหน้าใหม่ เพื่อเสริมสร้างทักษะทางดิจิทัล และด้านการประกอบธุรกิจหรือวิสาหกิจชุมชน ความภูมิใจในอัตลักษณ์ ความสามารถในการรักษาภูมิปัญญาและวัฒนธรรมท้องถิ่น ทำให้เกิดการพัฒนาธุรกิจท้องถิ่นและชุมชน เช่น การทอผ้ากี่เอว ผลิตภัณฑ์แปรรูปทางการเกษตร ซึ่งเป็นอาชีพและธุรกิจที่สำคัญในพื้นที่ เกิดช่องทางประชาสัมพันธ์ที่หลากหลายและเข้าถึงกลุ่มลูกค้ามากยิ่งขึ้น โดยเฉพาะช่องทางออนไลน์ ซึ่งราษฎรบนพื้นที่สูงจะมีความรู้ด้านดิจิทัล ในการพัฒนาผลิตภัณฑ์ สินค้า และบริการของตนเองที่น่าสนใจ รวมถึงมีการพัฒนาแพลตฟอร์มการขายที่น่าติดตามและพัฒนาขยายความรู้ในการพัฒนาธุรกิจออนไลน์และพัฒนาแพลตฟอร์มแก่กลุ่มเป้าหมายเพื่อพัฒนาคุณภาพชีวิตสร้างอาชีพสร้างรายได้และสร้างรอยยิ้มให้กับชุมชนและสังคม ซึ่งคาดว่าจะมีรายได้เพิ่มขึ้นร้อยละ ๑๕ - ๕๐ โดยมีผู้เข้าร่วมโครงการ จำนวน ๑๘๐ คน

๙) โครงการส่งเสริมการพัฒนากลไกและโครงสร้างดูดซับมูลค่าทางเศรษฐกิจและการกระจายรายได้กลับสู่ท้องถิ่น โดยจัดกิจกรรมเสวนา “BCG ธุรกิจสร้างรายได้ รักชุมชน รักษ์โลก” ผ่านระบบ Zoom เมื่อวันที่ ๒๗ มกราคม ๒๕๖๕ มีผู้ประกอบการสินค้าพื้นถิ่นไทยเข้าร่วม จำนวน ๑๒๙ ราย จัดงานแสดงและจำหน่ายสินค้า “SMART Local Shop by DBD” ระหว่างวันที่ ๒๓ - ๒๔ กุมภาพันธ์ ๒๕๖๕ ณ กระทรวงพาณิชย์ มีผู้ประกอบการเข้าร่วม จำนวน ๓๐ ราย และจัดสัมมนาหลักสูตรบ่มเพาะเชิงปฏิบัติการ “การพัฒนาศักยภาพสินค้าพื้นถิ่น

ด้วย BCG Economy Model” ผ่านระบบ Zoom ระหว่างวันที่ ๑๕ - ๒๒ กุมภาพันธ์ ๒๕๖๕ มีผู้ประกอบการสินค้าพื้นถิ่นไทยเข้าร่วม จำนวน ๒๐ ราย

๑๐) โครงการส่งเสริมสินค้าสิ่งบ่งชี้ทางภูมิศาสตร์ (GI) อัตลักษณ์สินค้าพื้นถิ่นเพิ่มมูลค่าสู่สากล อยู่ระหว่างดำเนินการ ได้แก่ การจัดทำระบบควบคุมคุณภาพและมาตรฐานสินค้าสิ่งบ่งชี้ทางภูมิศาสตร์ไทย (Internal Control) จำนวน ๘ สินค้า การจ้างตรวจรับรองระบบควบคุมคุณภาพสินค้าสิ่งบ่งชี้ทางภูมิศาสตร์ไทยตามมาตรฐานสากล (External Control) จำนวน ๘ สินค้า พัฒนาบรรจุภัณฑ์ของสินค้า GI ให้ตรงกับความต้องการของตลาด จำนวน ๑๑ สินค้า

๑๑) โครงการยกระดับผู้ประกอบการรายย่อย (MSME Step up) ปีงบประมาณ ๒๕๖๕ มุ่งเน้นกลุ่มเป้าหมายที่เป็นผู้ประกอบการรายย่อย โดยเฉพาะผู้ประกอบการ OTOP ในกลุ่ม A และ B ให้เข้าสู่ระบบของภาครัฐเพิ่มมากขึ้น อาทิ การจดทะเบียนการค้าระบบ DBD Registered มาตรฐาน อย. เป็นต้น ผ่านการส่งเสริมและยกระดับในด้านต่าง ๆ โดยมีที่ปรึกษาที่มีความรู้ ความเชี่ยวชาญ มาให้ความรู้และสร้างทักษะการใช้เทคโนโลยีดิจิทัลในการประกอบธุรกิจ การเลือกใช้เครื่องมือดิจิทัลในการทำการตลาดยุคดิจิทัลการยกระดับมาตรฐานสินค้า การทำบัญชีที่ถูกต้อง การดำเนินการส่งเสริมและยกระดับการประกอบการดังกล่าวจะทำให้ผู้ประกอบการสามารถเข้าถึงมาตรการและความช่วยเหลือต่าง ๆ ของภาครัฐได้เร็วขึ้น สะดวกขึ้น สามารถดำเนินธุรกิจในยุค New Normal และ Next Normal ได้อย่างยั่งยืน ปัจจุบันมีผู้ประกอบการที่ได้รับการส่งเสริมองค์ความรู้ด้านเทคโนโลยีดิจิทัลเพื่อเข้าสู่ระบบของภาครัฐ จำนวนทั้งสิ้น ๑,๖๐๖ ราย และมีผู้ประกอบการเข้าสู่กระบวนการจดทะเบียนภาครัฐด้านพาณิชย์อิเล็กทรอนิกส์ ทะเบียนการค้า และการขอรับมาตรฐาน อย. จำนวนทั้งสิ้น ๑๕๐ ราย

๑๒) โครงการตามแผนงานยุทธศาสตร์พัฒนาพื้นที่และเมืองน่าอยู่อัจฉริยะ ปีงบประมาณ ๒๕๖๕ เพื่อสร้างมูลค่าทางการค้าแก่กลุ่มเป้าหมาย โดยดำเนินโครงการย่อย ได้แก่ โครงการพัฒนาเศรษฐกิจสร้างมูลค่าเชื่อมโยงการค้าอนุภูมิภาค (ภาคเหนือ) โครงการยกระดับการค้าภาคอีสานสู่ศูนย์กลางเศรษฐกิจลุ่มแม่น้ำโขง (ภาคตะวันออกเฉียงเหนือ) โครงการเสริมสร้างศักยภาพเศรษฐกิจฐานราก (ภาคกลาง) โครงการพัฒนาโครงข่ายทางการค้า (ภาคตะวันออก) และโครงการส่งเสริมเศรษฐกิจเมืองใต้เชื่อมโยงการค้าโลก (ภาคใต้) และโครงการพัฒนาเศรษฐกิจการค้า (ชายแดนภาคใต้) สามารถสร้างมูลค่าทางการค้าของกลุ่มเป้าหมาย รวม ๘๗๓.๒๒ ล้านบาท

๑๓) การดำเนินงานของกระทรวงการพัฒนาสังคมและความมั่นคงของมนุษย์

(๑) โครงการพัฒนาเยาวชนชนเผ่าเป็นผู้ประกอบการรุ่นใหม่ เพื่อพัฒนาเยาวชนผู้ประกอบการชุมชนชาติพันธุ์บนพื้นที่สูงสู่การเป็นผู้ประกอบการหน้าใหม่ โดยจัดกิจกรรมอบรม ให้ความรู้และฝึกทักษะการขายออนไลน์ให้แก่กลุ่มราษฎรบนพื้นที่สูง กลุ่มอาชีพ โดยสามารถสร้างรายได้จากช่องทางออนไลน์ สร้างเพจเฟซบุ๊ค ไลฟ์สดขายสินค้าของชนเผ่า และผลผลิตทางการเกษตร ทำให้เข้าถึงผู้บริโภคง่าย และ มีรายได้เพิ่มมากขึ้นในจังหวัดแม่ฮ่องสอน ๒ กลุ่ม จำนวน ๓๐ คน จังหวัดลำพูน ๓ กลุ่ม จำนวน ๗๐ คน และจังหวัดอุทัยธานี ๓ กลุ่ม จำนวน ๓๐ คน รวมทั้งสิ้น ๑๓๐ คน

(๒) โครงการส่งเสริมอัตลักษณ์และภูมิปัญญาเพื่อการพัฒนาที่ยั่งยืน ท่องเที่ยว ภูมิวัฒนธรรม เพื่อส่งเสริมสวัสดิการให้กับราษฎรบนพื้นที่สูง โดยใช้กลไกการดำเนินงานด้าน การท่องเที่ยวและพัฒนาพื้นที่ให้มีความสมบูรณ์ยั่งยืน และเพื่อแลกเปลี่ยนเรียนรู้ และเผยแพร่เรื่องราวทางวัฒนธรรมของราษฎรบนพื้นที่สูง ผ่านเวทีการแลกเปลี่ยนระหว่างพื้นที่และหน่วยงานที่เกี่ยวข้อง พื้นที่ที่ดำเนินการศูนย์ราษฎรบนพื้นที่สูง ๑๖ จังหวัด ได้แก่ กาญจนบุรี กำแพงเพชร เชียงราย เชียงใหม่ ตาก น่าน พะเยา พิษณุโลก เพชรบูรณ์ แพร่ แม่ฮ่องสอน ลำปาง ลำพูน อุทัยธานี เพชรบุรี และราชบุรี โดยมีผลการดำเนินงานในเดือนมีนาคม ๒๕๖๕ กลุ่มเป้าหมายได้รับการสนับสนุนเพื่อส่งเสริมอัตลักษณ์และภูมิปัญญาเพื่อการพัฒนาที่ยั่งยืน จำนวน ๕๖๕ คน

(๓) โครงการส่งเสริมการต่อยอด ผ้ากะเหรี่ยงร่วมสมัยจังหวัดอุทัยธานี จัดกิจกรรมแสดงผลงาน "อัตลักษณ์ผ้าทอกะเหรี่ยงร่วมสมัย" ณ อำเภอเมืองอุทัยธานี จังหวัดอุทัยธานี เพื่อแสดงกิจกรรมที่มุ่งเน้นให้เห็นถึงอัตลักษณ์ ประเพณีวัฒนธรรม โดยมีกิจกรรมเดินแบบผ้าทอมือที่ทันสมัย ตลอดจนการละเล่นพื้นบ้านของชาวกะเหรี่ยง พร้อมจัดนิทรรศการ และการจำหน่ายผลิตภัณฑ์และผลิตผลทางการเกษตรจากศูนย์พัฒนาราษฎรบนพื้นที่สูง จังหวัดอุทัยธานี ลำปาง ลำพูน ตาก เพชรบูรณ์ กำแพงเพชร และพิษณุโลก เพื่อส่งเสริมกิจกรรมการท่องเที่ยวเชิงภูมิวัฒนธรรม ทำให้เกิดการกระตุ้นเศรษฐกิจ สร้างรายได้ และยกระดับคุณภาพชีวิตราษฎรบนพื้นที่สูง ซึ่งมีผู้เข้าร่วมโครงการ จำนวน ๓๐๐ คน

๗.๑.๒ สนับสนุนความเข้มแข็งของวิสาหกิจชุมชนผ่านเทคโนโลยี

๑) จำหน่ายสินค้าชุมชนผ่านระบบ e-Commerce โดยให้บริษัท ไปรษณีย์ไทย จำกัด ดำเนินโครงการจำหน่ายสินค้าชุมชนผ่านระบบ e-Commerce เพื่อส่งเสริมให้ผู้ผลิตสินค้าชุมชนที่ขาดโอกาสและช่องทางการจำหน่ายสินค้าผ่านระบบออนไลน์ สามารถนำสินค้ามาจำหน่ายผ่านเว็บไซต์ thailandpostmart.com โดยได้จัดสัมมนาฝึกอบรมให้ความรู้

และจัดกิจกรรมต่าง ๆ เพื่อประชาสัมพันธ์โครงการและพัฒนาผู้ประกอบการให้เป็นผู้ค้าขายสินค้าออนไลน์ผ่านเว็บไซต์ thailandpostmart.com รวมทั้งเปิดจุดรับสมัครลงทะเบียนสมาชิกจำหน่ายสินค้า ร่วมกับหน่วยงานต่าง ๆ สถานะ ณ สิ้นเดือนสิงหาคม ๒๕๖๕ มีผู้ขายสินค้า จำนวน ๖,๙๒๑ ร้าน เป็นร้านค้าทั่วไป จำนวน ๓,๕๗๕ ร้าน และร้านค้าชุมชน จำนวน ๓,๓๔๖ ร้าน มียอดจำหน่ายเดือนกรกฎาคม ๒๕๖๕ ได้แก่ รายได้จากการจำหน่ายสินค้าแบบออนไลน์ เป็นเงิน ๒๓.๔๗ ล้านบาท และรายได้จากการจำหน่ายสินค้าแบบออฟไลน์ ณ ที่ทำการไปรษณีย์ เป็นเงิน ๒๑.๑๖ ล้านบาท

๒) ยกระดับชุมชนท้องถิ่นสู่ชุมชนดิจิทัล (Digital Community) โดยส่งเสริมให้ชุมชนประยุกต์ใช้เทคโนโลยีและนวัตกรรมดิจิทัลในการดำเนินกิจกรรมของชุมชนตามแนวเศรษฐกิจพอเพียง และต่อยอดภูมิปญญาท้องถิ่นด้วยการประยุกต์ใช้เทคโนโลยีและนวัตกรรมดิจิทัลเพื่อความปลอดภัยในชีวิตและทรัพย์สินความมั่นคงด้านพลังงานและสิ่งแวดล้อม เกษตรอัจฉริยะและสุขภาพ อันนำไปสู่การยกระดับคุณภาพชีวิตของชุมชน ตั้งแต่ระบบการผลิต การประกันคุณภาพ การแปรรูปและพัฒนาผลิตภัณฑ์ การตลาด และการบริหารการเงิน จำนวน ๖๑ ชุมชน มีผลการดำเนินงาน ร้อยละ ๗๕

๓) ดำเนินโครงการพัฒนาผลิตภัณฑ์สินค้าชุมชน โดยพัฒนาผู้ประกอบการและยกระดับผลิตภัณฑ์ OTOP ดังนี้

(๑) พัฒนา OTOP ด้วยวิทยาศาสตร์ เทคโนโลยี และนวัตกรรมในรูปแบบ “คูปองวิทย์เพื่อโอทอป” โดยให้บริการด้านวิทยาศาสตร์ เทคโนโลยี และนวัตกรรมให้กับกลุ่มเป้าหมายผู้ประกอบการ OTOP ที่ต้องการพัฒนาและยกระดับผลิตภัณฑ์ ให้มีคุณภาพมาตรฐาน เป็นที่ต้องการของตลาดและเพิ่มรายได้ให้กับผู้ประกอบการใน ๖ ประเด็นการพัฒนาประกอบด้วย การพัฒนานวัตกรรมผลิตภัณฑ์ การพัฒนาและออกแบบบรรจุภัณฑ์ การพัฒนาและออกแบบกระบวนการผลิต การพัฒนามาตรฐาน การพัฒนาและออกแบบเครื่องจักรและการพัฒนาคุณภาพวัตถุดิบต้นน้ำ โดยในปีงบประมาณ พ.ศ. ๒๕๖๕ กำหนดพื้นที่เป้าหมายการให้บริการ ๔๑ จังหวัด ปัจจุบันมีผู้ประกอบการที่ได้รับการพัฒนา จำนวน ๑๗๗ ราย ๒๖๙ ผลิตภัณฑ์ ในพื้นที่เป้าหมายรวม ๓๖ จังหวัด ร่วมกับหน่วยงานและสถาบันการศึกษาเครือข่ายกระทรวงการอุดมศึกษา วิทยาศาสตร์ วิจัยและนวัตกรรม จำนวน ๓๓ แห่ง งบประมาณที่สนับสนุน จำนวน ๒๙.๗๙๒๘ ล้านบาท

(๒) ดำเนินโครงการจากการจัดกิจกรรมการนำเสนอแนวคิดในการยกระดับผลิตภัณฑ์ OTOP ด้วยวิทยาศาสตร์ เทคโนโลยี และนวัตกรรม ของผู้ประกอบการ จากใบสมัครตามแนวทางคูปองวิทย์เพื่อโอทอป ซึ่งเป็นการให้บริการกับกลุ่มเป้าหมายผู้ประกอบการ OTOP

ที่ต้องการพัฒนาและยกระดับผลิตภัณฑ์ ให้มีคุณภาพมาตรฐาน เป็นที่ต้องการของตลาด และเพิ่มรายได้ให้กับผู้ประกอบการ โดยในปีงบประมาณ พ.ศ. ๒๕๖๕ กำหนดพื้นที่เป้าหมายการให้บริการ ๔๑ จังหวัด ปัจจุบันมีผู้ประกอบการ OTOP ในพื้นที่เป้าหมาย ผ่านการพิจารณาคัดกรองคุณสมบัติเบื้องต้น จำนวน ๑๐๑ ราย ในพื้นที่ ๓๖ จังหวัด ทั้งนี้ได้ประสานหน่วยงาน/สถาบันการศึกษาในพื้นที่เป้าหมาย/ใกล้เคียง จำนวน ๒๒ แห่ง เพื่อเข้าร่วมเป็นเครือข่ายที่ปรึกษาและรับดำเนินการวิเคราะห์ผู้ประกอบการและประเด็นความต้องการที่ผ่านการคัดกรองคุณสมบัติของผู้ประกอบการ

(๓) ดำเนินโครงการเพิ่มมูลค่าผลิตภัณฑ์ผ้าทอล้านนาด้วยนวัตกรรม ภายใต้โครงการพัฒนาผลิตภัณฑ์สินค้าชุมชน ปีงบประมาณ พ.ศ. ๒๕๖๔ จำนวน ๑๕ ผลิตภัณฑ์ ๑๕ ผู้ประกอบการ ในพื้นที่ ๓ จังหวัดภาคเหนือ ได้แก่ เชียงใหม่ ลำพูน และลำปาง โดยมอบหมายสถาบันพัฒนาอุตสาหกรรมสิ่งทอภาคเหนือเป็นผู้ดำเนินโครงการฯ

(๔) ดำเนินงาน “การพัฒนานวัตกรรมผลิตภัณฑ์ชุมชน” ภายใต้โครงการพัฒนาผลิตภัณฑสินค้าชุมชน ปีงบประมาณ พ.ศ. ๒๕๖๔ ดังนี้

(๔.๑) ดำเนินโครงการพัฒนานวัตกรรมผลิตภัณฑชุมชน สำหรับผู้ประกอบการประเภทผลิตภัณฑ์อาหารและเครื่องดื่ม ภายใต้โครงการพัฒนาผลิตภัณฑ์สินค้าชุมชน ปีงบประมาณ พ.ศ. ๒๕๖๔ จำนวน ๓๐ สถานประกอบการ ๓๐ ผลิตภัณฑ์

(๔.๒) ดำเนินโครงการพัฒนานวัตกรรมผลิตภัณฑ์ชุมชน สำหรับผู้ประกอบการประเภทผลิตภัณฑผ้าและเครื่องแต่งกาย และของใช้ ของตกแตง และของที่ระลึก ภายใต้โครงการพัฒนาผลิตภัณฑ์สินค้าชุมชน ปีงบประมาณ พ.ศ. ๒๕๖๔ จำนวน ๓๐ สถานประกอบการ ๓๐ ผลิตภัณฑ์

(๕) จัดกิจกรรมสร้างความรู้ ความเข้าใจในการพัฒนา OTOP ด้วยวิทยาศาสตร์ เทคโนโลยีให้กับผู้ประกอบการผลิตภัณฑสินค้าชุมชนและประชาชนทั่วไป จำนวน ๑๕๐ ราย (๑๕ หลักสูตร) จำนวน ๔ ครั้ง ๔ จังหวัด ได้แก่ ลำพูน ลพบุรี หนองบัวลำภู และสุราษฎรธานี โดยมีเป้าหมายเพื่อเสริมสร้างอาชีพให้แก่ผู้ที่ต้องการเริ่มต้นประกอบธุรกิจ และเพิ่มช่องทางในการประกอบธุรกิจให้กับผู้ประกอบการที่ดำเนินธุรกิจอยู่แล้ว แต่ต้องการกระตุ้นยอดขายให้ธุรกิจ

๔) ส่งเสริมการสร้างและพัฒนาผู้ประกอบการ โดยดำเนินโครงการหน่วยบ่มเพาะวิสาหกิจในสถาบันอุดมศึกษา (University Business Incubator : UBI) มีเป้าหมายให้ UBI ในสถาบันอุดมศึกษาทำหน้าที่บ่มเพาะให้เกิดผู้ประกอบการใหม่ (Entrepreneurs) และบริษัทจัดตั้งใหม่ (Startup Companies) โดยมีเครือข่ายอุดมศึกษา จำนวน ๙ เครือข่าย

ได้แก่ (๑) เครือข่ายอุดมศึกษาภาคเหนือตอนบน (๒) เครือข่ายอุดมศึกษาภาคเหนือตอนล่าง (๓) เครือข่ายอุดมศึกษาภาคตะวันออกเฉียงเหนือตอนบน (๔) เครือข่ายอุดมศึกษาภาคตะวันออกเฉียงเหนือตอนล่าง (๕) เครือข่ายอุดมศึกษาภาคกลางตอนบน (๖) เครือข่ายอุดมศึกษาภาคกลางตอนล่าง (๗) เครือข่ายอุดมศึกษาภาคตะวันออก (๘) เครือข่ายอุดมศึกษาภาคใต้ตอนบน และ (๙) เครือข่ายอุดมศึกษาภาคใต้ตอนล่าง ซึ่งในปัจจุบันมีผู้ประกอบการเข้าร่วมจำนวนทั้งสิ้น ๑๒๕ ราย มีผลการดำเนินงาน ร้อยละ ๘๕

๕) พัฒนาผลิตภัณฑ์สินค้าชุมชน ดำเนินการพัฒนาผลิตภัณฑ์ชุมชนในรูปแบบการถ่ายทอดองค์ความรู้และเทคโนโลยี และการส่งเสริมการรับรองมาตรฐานผลิตภัณฑ์ชุมชน โดยพัฒนาศักยภาพของผู้ประกอบการ วิสาหกิจชุมชน วิสาหกิจรายย่อย เกษตรกร และกลุ่มประชากรที่มีรายได้น้อยให้เป็นผู้ประกอบการธุรกิจ ด้วยองค์ความรู้ด้านวิทยาศาสตร์ เทคโนโลยีและนวัตกรรม เพื่อเพิ่มขีดความสามารถด้านกระบวนการผลิต การพัฒนามาตรฐานผลิตภัณฑ์ การพัฒนานวัตกรรมผลิตภัณฑ์ สร้างความเชื่อมั่นให้แก่ผู้บริโภค และขยายตลาดได้เพิ่มขึ้น

๖) พัฒนาผลิตภัณฑ์อัตลักษณ์อาหารไทย ๔ ภาค เพื่อการส่งออกด้วยเทคโนโลยีแช่เยือกแข็งในระบบไนโตรเจน เพื่อส่งเสริมอาหารไทยพร้อมบริโภคแช่แข็งให้เป็นอาหารทางเลือกรูปแบบใหม่ที่มีประโยชน์สำหรับผู้บริโภค และคงความเป็นอัตลักษณ์ด้วยเทคโนโลยีการแช่เยือกแข็ง โดยการศึกษาการคงคุณภาพ คุณค่าในเชิงโภชนาการและสารสำคัญของวัตถุดิบ/สมุนไพรไทยที่เป็นส่วนประกอบ ในอาหารไทย ๔ ภาค และคัดเลือกวัตถุดิบ/สมุนไพรไทยเข้าสู่กระบวนการแปรรูปอาหารไทยพร้อมบริโภคแช่แข็งอย่างปลอดภัย ตั้งแต่ต้นน้ำ - ปลายน้ำ โดยคาดว่าจะสามารถพัฒนาต้นแบบผลิตภัณฑ์อัตลักษณ์อาหารไทย ๔ ภาค พร้อมบริโภคแช่แข็ง จำนวน ๑๐ ผลิตภัณฑ์ และกระบวนการที่เหมาะสมกับการเตรียมวัตถุดิบ/สมุนไพร จำนวน ๑๐ ชนิด รวมถึงเทคโนโลยีในการปรุงที่เหมาะสมกับการแช่เยือกแข็ง ๓ เทคโนโลยี ในปัจจุบันจากการศึกษากระบวนการดำเนินงาน สามารถจัดทำข้อมูล ได้แก่ การรวบรวมข้อมูลเอกลักษณ์อาหารไทยตามเอกลักษณ์ในแต่ละภูมิภาค การเตรียมวัตถุดิบ/สมุนไพรที่เหมาะสม การศึกษาวัตถุดิบและการผลิตอาหารไทยพร้อมบริโภคด้วยเทคโนโลยีการแช่เยือกแข็ง โดยมีผลการดำเนินงานคิดเป็นร้อยละ ๔๕

๗) พัฒนาชุมชนพึ่งตนเองตามแนวทางพระราชดำริจากการถ่ายทอดนวัตกรรม เพื่อเพิ่มขีดความสามารถผู้ประกอบการ OTOP กลุ่มทอผ้า จังหวัดบุรีรัมย์ สู่เศรษฐกิจสร้างสรรค์มูลค่าสูง เพื่อถ่ายทอดนวัตกรรมการพัฒนากระบวนการการผลิตที่เป็นมิตรกับสิ่งแวดล้อม และการถ่ายทอดเทคนิคการออกแบบและพัฒนาลายผ้ามัดหมี่จากลวดลายเอกลักษณ์

ของท้องถิ่น รวมถึงการพัฒนาเทคโนโลยีดิจิทัลเชิงพาณิชย์แก่ผู้ประกอบการ OTOP จังหวัดบุรีรัมย์ ๑๐ กลุ่ม

๘) ส่งเสริมนวัตกรรมเทคนิคการม้วนเส้นด้ายยืน โดยถ่ายทอดเทคโนโลยีเทคนิคการม้วนเส้นด้ายยืนด้วยนวัตกรรมที่ออกแบบและพัฒนาขึ้นใหม่สู่ชุมชนเชิงพาณิชย์ในพื้นที่จังหวัดอุดรธานี ซึ่งเป็นการผลักดันให้เกิดการนำผลงานวิจัย สิ่งประดิษฐ์ และนวัตกรรม มาจัดการความรู้ก่อนนำไปถ่ายทอดเพื่อพัฒนาและแก้ไขปัญหาให้แก่กลุ่มเป้าหมายหรือกลุ่มผู้ใช้ประโยชน์เพื่อให้นำไปใช้ให้เกิดประโยชน์อย่างเป็นรูปธรรม มีผลการดำเนินงาน ร้อยละ ๑๐๐

๙) พัฒนากระบวนการผลิตเห็ดเศรษฐกิจครบวงจร “การผลิตและการแปรรูปเห็ดเศรษฐกิจ” และให้ความรู้เรื่องบัญชีและการทำแผนธุรกิจ มีผลการดำเนินงาน ร้อยละ ๕๐

๑๐) พัฒนาผู้ผลิต ผู้ประกอบการ OTOP ทั้งนี้ จากฐานข้อมูล ณ วันที่ ๒๙ ตุลาคม ๒๕๖๔ มีผู้ผลิต ผู้ประกอบการ OTOP จำนวน ๙๗,๙๓๙ กลุ่ม/ราย จำแนกเป็นกลุ่มผู้ผลิตชุมชน ๕๓,๗๙๐ กลุ่ม/ราย ผู้ผลิตชุมชนที่เป็นเจ้าของรายเดียว ๔๒,๔๕๑ กลุ่ม/ราย และผู้ผลิตวิสาหกิจขนาดกลางและขนาดย่อม ๑,๖๙๘ ราย และมีผลิตภัณฑ์ที่ลงทะเบียน จำนวน ๒๒๑,๙๘๖ ผลิตภัณฑ์ จำแนกเป็น ประเภทอาหาร ๘๕,๔๒๐ ผลิตภัณฑ์ ประเภทเครื่องดื่ม ๑๑,๒๖๓ ผลิตภัณฑ์ ประเภทผ้าและเครื่องแต่งกาย ๔๑,๘๖๕ ผลิตภัณฑ์ ประเภทของใช้ของตกแต่ง ของที่ระลึก ๕๔,๘๖๘ ผลิตภัณฑ์ และประเภทสมุนไพรที่ไม่ใช่อาหาร ๒๘,๕๗๐ ผลิตภัณฑ์ นอกจากนี้ มีผู้ผลิต ผู้ประกอบการ OTOP ที่ได้รับการพัฒนา ตั้งแต่ปี ๒๕๖๐ - ๒๕๖๔ จำนวน ๒๔,๙๓๖ กลุ่ม/ราย โดยดำเนินการพัฒนาศักยภาพผู้ประกอบการสู่ยุค ๔.๐ พัฒนาผู้ผลิต ผู้ประกอบการ OTOP ก้าวสู่สังคมดิจิทัล การส่งเสริมผู้ผลิต ผู้ประกอบการ OTOP และด้านการจำหน่ายสินค้าออนไลน์ ในปีงบประมาณ พ.ศ. ๒๕๖๕ จำนวน ๓,๘๐๐ ราย/กลุ่ม

๑๑) พัฒนาผลิตภัณฑ์ชุมชนด้วยองค์ความรู้และนวัตกรรม โดยมีผลิตภัณฑ์ชุมชน/OTOP ได้รับการพัฒนา ตั้งแต่ปี ๒๕๖๐ - ๒๕๖๔ จำนวน ๒๙,๕๖๗ ผลิตภัณฑ์ จากการพัฒนาผลิตภัณฑ์ OTOP กลุ่มปรับตัวสู่การพัฒนา (Quadrant D) ให้มีคุณภาพมาตรฐาน การส่งเสริมเครือข่ายองค์ความรู้ KBO (Knowledge-Based OTOP) การยืดอายุผลิตภัณฑ์ OTOP อาหารถิ่นรสไทยแท้ การพัฒนาและยกระดับผลิตภัณฑ์ OTOP ในหมู่บ้านคชานุรักษ์ จังหวัดจันทบุรี และการพัฒนาและยกระดับผลิตภัณฑ์ OTOP ผ้าไทยและผ้าพื้นเมือง ทั้งนี้ ในปีงบประมาณ พ.ศ. ๒๕๖๕ กำหนดดำเนินการพัฒนาผลิตภัณฑ์ชุมชนให้มีคุณภาพมาตรฐาน จำนวน ๓,๘๒๐ ผลิตภัณฑ์

๑๒) ดำเนินกิจกรรมปั้นดาว โดยมีเป้าหมายเพื่อฝึกทักษะให้แก่ผู้ผลิตหรือธุรกิจชุมชนในการเพิ่มมูลค่าสินค้า/บริการ หรือลดความสูญเสียและลดค่าใช้จ่าย รวมถึง

เพิ่มประสิทธิภาพการผลิต/การบริการ และได้รับการส่งเสริมช่องทางการขายให้แก่ผู้ผลิตหรือธุรกิจชุมชน โดยเสริมสร้างศักยภาพให้แก่ผู้ประกอบการในทุกภาคของประเทศ ทั้งนี้มีผู้ประกอบการ จำนวน ๒๑๒ ราย ได้รับการพัฒนาผลิตภัณฑ์ หรือบริการ หรือสร้างผลิตภัณฑ์และถ่ายทอดความรู้เกี่ยวกับการนำการออกแบบ หรือวิทยาศาสตร์ หรือนวัตกรรมมาใช้ เพื่อเพิ่มมูลค่าหรือลดความสูญเสีย หรือลดค่าใช้จ่าย พร้อมพัฒนา Brand หรือ Logo รวมทั้งการประเมินและวิเคราะห์ การนำเทคโนโลยี เครื่องจักร นวัตกรรม หรือมาตรฐานที่เหมาะสมมาใช้ในธุรกิจเพื่อเพิ่มศักยภาพในการผลิต การบริหาร หรือเพิ่มขีดความสามารถในการแข่งขัน มีผลการดำเนินงานร้อยละ ๑๐๐

๑๓) สนับสนุนการนำวิทยาศาสตร์ เทคโนโลยีและนวัตกรรม เพื่อพัฒนาเศรษฐกิจชุมชนในพื้นที่ โดยบูรณาการกับสถาบันการศึกษาในพื้นที่ มีผลการดำเนินงาน ดังนี้

๑๓.๑) สร้างแพลตฟอร์มเพื่อส่งเสริมการนำวิทยาศาสตร์ เทคโนโลยีและนวัตกรรม ไปใช้เพิ่มศักยภาพการผลิตและเศรษฐกิจชุมชน ประจำปีงบประมาณ พ.ศ. ๒๕๖๔ จำนวน ๓ แพลตฟอร์ม ได้แก่

(๑) แพลตฟอร์มการบริการให้คำปรึกษา (Technology Consulting Service: TCS) ดำเนินการสนับสนุนงบประมาณ จำนวน ๗๒ โครงการ รวมงบประมาณสนับสนุน ๑๗.๒๖๐๔ ล้านบาท ดำเนินการเรียบร้อยแล้ว

(๒) แพลตฟอร์มการเพิ่มขีดความสามารถของผู้ประกอบการชุมชน (Building Capacity Enterprise: BCE) จำนวน ๔๕ โครงการ รวมงบประมาณสนับสนุน ๙.๕๓๒๐ ล้านบาท ได้ดำเนินการสนับสนุนงบประมาณ จำนวน ๓๘ โครงการ งบประมาณรวม ๗.๙๖๖๔ ล้านบาท

(๓) แพลตฟอร์มบ่มเพาะชุมชน/หมู่บ้านให้มีศักยภาพด้านวิทยาศาสตร์ (Science Community Incubator: SCI) จำนวน ๗๖ โครงการ รวมงบประมาณสนับสนุน ๑๕.๑๑๕๙ ล้านบาท ได้ดำเนินการสนับสนุนงบประมาณ จำนวน ๖๓ โครงการ งบประมาณรวม ๑๒.๔๙๐๗ ล้านบาท

๑๓.๒) การถ่ายทอดเทคโนโลยี มีผลการดำเนินงาน ดังนี้

(๑) มีผู้เข้ารับการถ่ายทอดเทคโนโลยีและองค์ความรู้เพื่อเพิ่มศักยภาพกลุ่มเป้าหมาย จำนวน ๑๙,๕๗๕ คน

(๒) จำนวนสถานประกอบการ/ชุมชนที่ใช้ผลงานวิจัยและพัฒนาไปเพิ่มมูลค่าลดรายจ่าย เพิ่มรายได้มีจำนวน ๓๖ ราย

(๓) จำนวนผลงานด้านวิทยาศาสตร์ เทคโนโลยี และนวัตกรรมที่ส่งเสริมไปใช้ในการเพิ่มศักยภาพ จำนวน ๓๑ เรื่อง

๗.๑.๓ สร้างโอกาสและส่งเสริมการเข้าถึงข้อมูลข่าวสารที่ทันสมัยและบริการทางการเงินของวิสาหกิจชุมชน

๑) พัฒนา SME PORTAL และระบบการให้บริการวิสาหกิจขนาดกลางและขนาดย่อม ซึ่งใช้เป็นฐานข้อมูลสนับสนุนและส่งเสริมผู้ประกอบการวิสาหกิจขนาดกลางและขนาดย่อม รวมถึงพัฒนาเว็บไซต์ smeone.info ซึ่งเป็น Single Platform เพื่อให้ผู้ประกอบการ SME สามารถเข้าถึงข้อมูลและการให้บริการของภาครัฐ โดยเป็นแหล่งรวบรวมบริการของภาครัฐ จากทุกหน่วยงานและยังรวบรวมความรู้ และเรื่องราวที่เกี่ยวข้องกับการทำมาหากินของ SME ให้ได้เรียนรู้เพื่อนำไปพัฒนาและยกระดับประสิทธิภาพการดำเนินธุรกิจ โดยปัจจุบันอยู่ระหว่างการปรับปรุงแผนการดำเนินงาน รวมถึงการสรรหาที่ปรึกษาที่มีความเชี่ยวชาญเฉพาะทางในด้านที่เกี่ยวข้องกับระบบเทคโนโลยีสารสนเทศ โดยมีจำนวนผู้เข้าใช้งานระบบ จำนวน ๕๒๑,๐๒๕ ราย และสามารถสร้างเครือข่ายความร่วมมือ โดยการบูรณาการข้อมูลกับหน่วยงานที่มีการส่งเสริมวิสาหกิจขนาดกลางและขนาดย่อม จำนวน ๗๓ หน่วยงาน โดยมีผลการดำเนินงาน ร้อยละ ๑๐๐

๒) พัฒนาแอปพลิเคชัน SME CONNEXT ซึ่งเป็นช่องทางในการสื่อสารและประชาสัมพันธ์ข้อมูลข่าวสาร กิจกรรม องค์ความรู้ รวมถึงสนับสนุนการทำธุรกิจออนไลน์ เพื่อให้ผู้ประกอบการ SME สามารถเข้าถึงข้อมูลและกิจกรรมต่าง ๆ ได้ตลอดเวลา โดยมีเป้าหมายสร้างระบบการสร้างแรงจูงใจให้ใช้งานในรูปแบบดิจิทัลให้มากขึ้น ปัจจุบันได้เริ่มดำเนินงานจัดทำแผนการดำเนินงานต่าง ๆ ได้แก่ แผนการพัฒนาการให้คะแนนและการแลกคะแนน (Reward and Redeem Features) แผนการพัฒนาฐานข้อมูลผู้ประกอบการ ผลิตภัณฑ์ หรือการบริการแบบออนไลน์ (Market Place Online) แผนการปรับปรุงและพัฒนาระบบบริหารจัดการสำหรับผู้ดูแลระบบ (Admin) เพื่อบริหารจัดการข้อมูลภายในแอปพลิเคชัน ให้มีประสิทธิภาพเพิ่มขึ้น และแผนการพัฒนาและปรับปรุงเว็บไซต์ SME CONNEXT (https://smeconnext.com) เพื่อการแสดงผลสินค้าใน LINE Official Account (LINE OA) เพื่อสร้างแรงจูงใจให้มีการใช้งานในรูปแบบดิจิทัลให้มากขึ้น โดยมีผลการดำเนินงาน ร้อยละ ๑๐๐

๗.๑.๔ ส่งเสริมการลงทุนในชุมชนเพื่อสร้างงานในชุมชน

๑) ถ่ายทอดความรู้เรื่อง GAP/Organic สมุนไพร ให้แก่เกษตรกรรายใหม่ในจังหวัด เมืองสมุนไพรคลัสเตอร์เกษตรวัตถุดิบสมุนไพร จำนวน ๕ จังหวัด รวมเกษตรกรที่เข้าอบรม ๓๔๕ ราย

๒) มีพื้นที่ที่ได้รับการรับรอง Organic ในจังหวัดเมืองสมุนไพรคลัสเตอร์เกษตรวัตถุดิบสมุนไพร จำนวน ๑๑ แหล่ง มีผู้ประกอบการสมุนไพรมากกว่า ๙๒๐ ราย มีโรงงานผลิตแปรรูปสมุนไพร จำนวน ๓๕ แห่ง มีนักท่องเที่ยวของจังหวัด จำนวน ๑,๐๒๐,๗๖๗ ราย มูลค่าการท่องเที่ยวในจังหวัดเมืองสมุนไพร จำนวน ๔,๘๖๘ ล้านบาท

๓) ส่งเสริมภาพลักษณ์และสร้างความเชื่อมั่นวัตถุดิบสมุนไพรโดยการส่งวัตถุดิบสมุนไพรของจังหวัดเมืองสมุนไพร จำนวน ๑๔ จังหวัด จังหวัดละ ๒ ตัวอย่าง รวมเป็น ๒๘ ตัวอย่าง เพื่อตรวจวิเคราะห์ทางห้องปฏิบัติการ (สารสำคัญและโลหะหนัก)

๗.๑.๕ สร้างสภาพแวดล้อมที่เอื้อต่อการดำเนินธุรกิจของวิสาหกิจชุมชน ดังนี้

๑) ดำเนินโครงการ SME Academy 365 โดยเสริมสร้างความรู้และพัฒนาทักษะผู้ประกอบการให้ปรับตัวเข้าสู่ยุค Digital โดยการพัฒนาองค์ความรู้ผ่านหลักสูตรออนไลน์และสร้างเครื่องมือให้ผู้ประกอบการได้เรียนรู้และใช้ประโยชน์ผ่าน Platform “SME Academy 365” มีผู้ประกอบการได้รับการพัฒนาองค์ความรู้ จำนวน ๑๐,๑๐๐ ราย มียอดผู้เข้าใช้บริการ E - learning แล้ว ๑๗๓,๓๙๗ ครั้ง และคาดว่าจะก่อให้เกิดมูลค่าทางเศรษฐกิจรวม ๑๐ ล้านบาท มีผลการดำเนินงาน ร้อยละ ๑๐๐ ปัจจุบันมีการพัฒนาระบบ SME Academy 356 ให้มีประสิทธิภาพยิ่งขึ้นในด้านการเข้าถึงข้อมูลและรวบรวมองค์ความรู้ที่เป็นประโยชน์แก่ผู้ประกอบการ SME จากหน่วยงานและโครงการต่าง ๆ ของ สำนักงานส่งเสริมวิสาหกิจขนาดกลางและขนาดย่อม (สสว.) จำนวน ๑๐๒ เรื่อง อาทิ ภาษีอากร ธุรกิจสร้างสรรค์ท่องเที่ยว - โรงแรม และธุรกิจค้าปลีก โดยมียอดผู้เข้าใช้บริการ จำนวน ๓๗,๖๓๔ ราย

๒) ศูนย์ให้บริการ SME ครบวงจร (SME One-stop Service Center : OSS) บริการให้คำปรึกษาแนะนำเบื้องต้นในการดำเนินธุรกิจแก่วิสาหกิจขนาดกลางและขนาดย่อมในด้านต่าง ๆ ได้แก่ บัญชีและการเงิน การตลาด การบริหารจัดการ การผลิต กฎหมาย และด้านอื่น ๆ รวมถึงบูรณาการความร่วมมือในการส่งต่อความช่วยเหลือไปยังโครงการต่าง ๆ ทั้งที่เป็นของสำนักงานส่งเสริมวิสาหกิจขนาดกลางและขนาดย่อม (สสว.) หรือภาครัฐและเอกชนทุกจังหวัดทั่วประเทศ โดยปีงบประมาณ ๒๕๖๕ มีผู้เข้ารับบริการแล้ว จำนวน ๑๗๙,๒๕๙ ราย ขึ้นทะเบียนและปรับปรุงข้อมูลผู้ประกอบการแล้ว จำนวน ๑๒๓,๐๔๕ ราย มีผลการดำเนินงาน ร้อยละ ๘๑.๒๐

๗.๒ สร้างความเข้มแข็งของชุมชน

๗.๒.๑ สร้างผู้นำชุมชน ยกย่องปราชญ์ชาวบ้าน

๑) โครงการพัฒนาเกษตรยั่งยืน โดยมีผลการดำเนินงานคิดเป็นร้อยละ ๗๗.๗๗ ดังนี้

(๑) คัดเลือกศูนย์เครือข่ายปราชญ์ชาวบ้านเข้าร่วมโครงการฯ ๑๒๕ แห่ง ฝึกอบรมถ่ายทอดความรู้ให้แก่เกษตรกร จำนวน ๒,๒๐๘ ราย

(๒) ส่งเสริมเกษตรกรให้ทำเกษตรกรรมตามแนวทางทฤษฎีใหม่ โดยกำกับดูแล และติดตาม ความก้าวหน้าผลการดำเนินงานของเกษตรกร

(๓) สรรหาปราชญ์เกษตรของแผ่นดิน โดยทำความเข้าใจกับผู้ปฏิบัติงานระดับจังหวัดและจัดทำคู่มือการปฏิบัติงาน และจัดทำสื่อเพื่อเผยแพร่ประชาสัมพันธ์

๒) กิจกรรมสร้างและพัฒนาสัมมาชีพชุมชนในระดับหมู่บ้าน โดยมีแนวทางในการส่งเสริมและสนับสนุนการสร้างความมั่นคงด้านอาชีพและรายได้ตามหลักปรัชญาของเศรษฐกิจพอเพียง ซึ่งผลการดำเนินงาน เกิดการสร้างสัมมาชีพชุมชน ตั้งแต่ปี ๒๕๖๐ - ๒๕๖๔ จำนวน ๖๓,๒๑๗ หมู่บ้าน/ชุมชน มีประชาชนเป้าหมายได้รับการส่งเสริมอาชีพ จำนวน ๑,๗๑๕,๔๒๐ คน/ครัวเรือน สำหรับปีงบประมาณ พ.ศ. ๒๕๖๕ กำหนดดำเนินการ ๒ กิจกรรม ประกอบด้วย

(๑) กิจกรรมสร้างและพัฒนาสัมมาชีพชุมชนในระดับหมู่บ้าน ซึ่งกรมการพัฒนาชุมชนได้ส่งเสริมและพัฒนาอาชีพตามแนวทางการสร้างสัมมาชีพชุมชน เพื่อให้ประชาชนมีอาชีพและรายได้เพิ่มขึ้น จำนวน ๓,๐๐๐ หมู่บ้าน ๗๕,๐๐๐ คน

(๒) กิจกรรมจัดตั้งและพัฒนากลุ่มอาชีพ ส่งเสริมให้กลุ่มเป้าหมายที่ได้รับการส่งเสริมอาชีพตามแนวทางสัมมาชีพชุมชน มีการจัดตั้งและพัฒนากลุ่มอาชีพ จำนวน ๓๐๐ กลุ่ม

(๓) ดำเนินโครงการสร้างผู้นำการเปลี่ยนแปลงชุมชน เพื่อพัฒนาผู้นำการเปลี่ยนแปลงชุมชน โดยใช้กลไกการพัฒนาเศรษฐกิจระดับชุมชน นวัตกรรมการเรียนรู้และการจัดการชุมชนแบบพึ่งตนเองได้ ปัจจุบันมีผู้นำการเปลี่ยนแปลงในชุมชน จำนวน ๑,๐๘๘ คน จากเป้าหมาย จำนวน ๖๐๐ คน

๗.๒.๒ ยกระดับคุณภาพตลาดชุมชน สถาบันการเงินของชุมชน สวัสดิการชุมชน สาธารณสุขชุมชน ป่าชุมชน ไม้มีค่า ท่องเที่ยวชุมชน และส่งเสริมการขยายตลาดออกสู่ต่างประเทศ

๑) ส่งเสริมการท่องเที่ยว โดยการปรับปรุงภูมิทัศน์สภาพแวดล้อมสิ่งอำนวยความสะดวก รวมถึงการเข้าถึงผลิตภัณฑ์ด้านการท่องเที่ยวที่สามารถสร้างรายได้ให้กับชุมชน และส่งเสริมให้ใช้งบประมาณอุดหนุนเพื่อพัฒนาโครงสร้างพื้นฐานด้านการท่องเที่ยวซึ่งนำไปสู่การสร้างเศรษฐกิจชุมชน โดยกรมส่งเสริมการปกครองท้องถิ่นจัดสรรงบประมาณรายจ่ายประจำปีงบประมาณ พ.ศ. ๒๕๖๔ เงินอุดหนุนเฉพาะกิจ เงินอุดหนุนสำหรับสนับสนุนการก่อสร้าง/ซ่อมแซม/ปรับปรุง และพัฒนาแหล่งท่องเที่ยวให้แก่องค์กรปกครองส่วนท้องถิ่น จำนวน ๕๕ จังหวัด ๔๑๒ โครงการ งบประมาณ ๒,๓๘๙.๓๐๓๗ ล้านบาท

๒) พัฒนาตลาดเกษตรกร พัฒนาแหล่งเที่ยวเชิงเกษตร ส่งเสริมและพัฒนาการบริหารจัดการด้านการตลาด และเชื่อมโยงเครือข่าย/คลัสเตอร์ให้สหกรณ์และกลุ่มเกษตรกร ดังนี้

(๑) ส่งเสริมการพัฒนาระบบตลาดภายในสำหรับสินค้าเกษตร (ตลาดเกษตรกร) จำนวน ๗๓ จังหวัด ให้เป็นแหล่งจำหน่ายผลผลิตทางการเกษตรของเกษตรกร ปีงบประมาณ พ.ศ. ๒๕๖๕ มีตลาดชุมชนและวิสาหกิจชุมชนได้รับการส่งเสริมและพัฒนา จำนวน จำนวน ๑๐ แห่ง มูลค่าการค้าการจำหน่ายสินค้าและบริการชุมชนที่ได้รับการส่งเสริม จำนวน ๑,๓๒๐ ล้านบาท

(๒) เชื่อมโยงตลาดข้าวสารคุณภาพ อ.ต.ก. โดยเชื่อมโยงตลาดและกระจายผลผลิตข้าวของสหกรณ์ได้ จำนวน ๒๑๓.๐๕๓ ตัน มีมูลค่าจำหนาย ๓,๙๔๐,๒๓๑ บาท มีผลการดำเนินงาน ร้อยละ ๑,๒๕๐

(๓) จัดกิจกรรมสนับสนุนการกระจายผลไม้และส่งเสริมตลาดผู้บริโภคผลไม้ไทย โดยจัดประชาสัมพันธ์งาน “ช้อปวิถีใหม่ ส่งสุขทั่วไปถึงหน้าบ้าน” นำสินค้าจากร้าน Mini อ.ต.ก. และ Ortorkor.com รวมทั้งสินค้าฝากขายของเกษตรกร ไปจำหน่าย ณ ศูนย์การค้าพาราไดซ์ พาร์ค มีรายการสินค้า จำนวน ๕๒ รายการ มียอดจำหน่าย ๓๔,๐๐๕ บาท

(๔) จัดกิจกรรมตลาดสินค้าเกษตรคุณภาพปลอดภัยทุกวันอังคารหน้าสำนักงาน อ.ต.ก. เขต ๔ จังหวัดสงขลา ตั้งแต่เดือนกุมภาพันธ์ - ตุลาคม ๒๕๖๔ มีเกษตรกรเขารวม ๒๕๑ รานคา มูลคาจำหนาย ๒๘๑,๕๗๕ บาท

(๕) จัดกิจกรรมประชาสัมพันธ์ส่งเสริมสินค้าเกษตรคุณภาพ Brand อ.ต.ก. ณ ตลาดน้ำ อ.ต.ก. จตุจักร ระหว่างวันที่ ๒๖ - ๒๙ มีนาคม ๒๕๖๔ มีเกษตรกรเข้าร่วม ๑๐ ร้านค้า รายการสินค้า ๘๐ ชนิด มูลค่าจำหน่าย ๘๕,๐๐๐ บาท

(๖) จัดกิจกรรมส่งเสริมการตลาดและประชาสัมพันธ์ผลไม้ “ชม ชิม ช้อปผลไม้สดจากสวน ณ ตลาด อ.ต.ก. จตุจักร ระหว่างวันที่ ๑ - ๑๘ เมษายน ๒๕๖๔ มีเกษตรกรวิสาหกิจชุมชนและสถาบันเกษตรกรเข้าร่วมกิจกรรมจำนวน ๕๑ กลุ่ม มีสมาชิกรวม ๘๗๐ ราย สามารถจำหน่ายผลไม้และช่วยกระจายผลผลิตผลไม้ออกนอกแหล่งผลิตในช่วงผลผลิตออกมากในฤดูกาลได้ จำนวน ๗๒.๒๓๑ ตัน และมีมูลค่าจำหน่ายทั้งสิ้น ๖,๘๖๓,๘๘๒ บาท

(๗) จัดกิจกรรม “ซื้อลิ้นจี่เกษตรกรไทย ปันน้ำใจ ๒ ต่อ” เพื่อช่วยเหลือเกษตรกรกระจายผลผลิตและมีช่องทางการจำหน่าย จำนวน ๓ ช่องทาง ได้แก่ เรือนจำกลางต่าง ๆ ผู้ประกอบการในตลาด อ.ต.ก. และบุคลากรภาครัฐจากการ Pre - Order โดยลิ้นจี่ที่ลูกค้าสั่งซื้อมีวัตถุประสงค์เพื่อส่งมอบให้บุคลากรทางการแพทย์ เป็นการส่งกำลังใจในช่วงสถานการณ์การแพร่ระบาดของเชื้อไวรัสโควิด - 19 รวมทั้งส่งมอบให้ผู้ป่วยโรคโควิด - 19 ตามโรงพยาบาลและโรงพยาบาลสนามต่าง ๆ ระหว่างวันที่ ๑๙ - ๓๑ พฤษภาคม ๒๕๖๔ โดยมีเกษตรกรและวิสาหกิจชุมชนเข้าร่วมกิจกรรม ๗ ราย และมีเครือข่ายสมาชิกรวม จำนวน ๔๙๑ ราย สามารถเชื่อมโยงตลาดและกระจายผลผลิตลิ้นจี่ได้จำนวนทั้งสิ้น ๑๒.๔๕๐ ตัน และมีมูลค่าจำหน่ายรวมทั้งสิ้น ๑,๒๐๑,๗๐๐ บาท

(๘) จัดกิจกรรมประชาสัมพันธ์ส่งเสริมตลาดผลไม้คุณภาพไทยตามฤดูกาลทางภาคเหนือ ณ ลานกิจกรรมมีโชคพลาซ่า อำเภอเมืองเชียงใหม่ จังหวัดเชียงใหม่ ระหว่างวันที่ ๑๖ - ๒๐ มิถุนายน ๒๕๖๔ มีเกษตรกรเข้าร่วม ๒๐ ร้านค้า สมาชิกในกลุ่มรวมทั้งหมด ๑,๑๒๗ ราย โดยมีมูลค่าจำหน่ายรวม ๓๔๖,๔๕๐ บาท และมีผู้เข้าชมงาน ๑,๓๔๕ ราย

(๙) จัดกิจกรรมส่งเสริมการประชาสัมพันธ์ตลาดผลไม้ไทยยุคใหม่สู่ตลาดออนไลน์ ณ ตลาด อ.ต.ก. พหลโยธิน จตุจักร กรุงเทพ ระหว่างวันที่ ๒๖ - ๒๙ ตุลาคม ๒๕๖๔มีเกษตรกร สมาชิกวิสาหกิจชุมชน สมาชิกสถาบันเกษตรกร และผู้ประกอบการที่เข้าร่วมกิจกรรม จำนวน ๑๔๐ ราย โดยผลผลิตผลไม้สดที่นำมาจำหน่ายภายในงาน เช่น มะม่วงเขียวเสวย มะม่วงอกร่อง มะม่วงแก้วขมิ้น มะม่วงน้ำดอกไม้ กล้วยน้ำว้า กล้วยไข่ กล้วยเล็บมือนาง ชมพู่ทับทิม ชมพู่เพชรชมพู น้อยหน่า ส้มโชกุน ส้มโชกุนเบตง ลำไย มะละกอ อโวคาโด ฝรั่งกิมจู และผลไม้แปรรูป เป็นต้น มีมูลค่าการจำหน่าย เป็นจำนวน ๒๔๐,๖๘๖ บาท

(๑๐) จัดกิจกรรมผลไม้เลิศรสผักสดจากสวน ณ ตลาด อ.ต.ก. พหลโยธิน จตุจักร กรุงเทพ ระหว่างวันที่ ๑ - ๑๑ พฤศจิกายน ๒๕๖๔ มีเกษตรกร สมาชิกวิสาหกิจชุมชน สมาชิกสถาบันเกษตรกร และผู้ประกอบการ ที่เข้าร่วมกิจกรรม จำนวน ๔๙ ราย มีสมาชิกในกลุ่มทั้งสิ้น ๔๕๘ ราย มีมูลค่าการจำหน่าย เป็นจำนวน ๒,๙๗๗,๖๓๓ บาท

(๑๑) พัฒนากลไกการตลาดเพื่อเพิ่มช่องทางการจำหน่ายสินค้าของสหกรณ์และกลุ่มเกษตรกรโดยมีสหกรณ์และกลุ่มเกษตรกรได้รับการส่งเสริมและพัฒนาการบริหารจัดการด้านการตลาด จำนวน ๒๘๔ แห่ง

(๑๒) ส่งเสริมการตลาดนำการผลิตด้านสินค้าหม่อนไหม ดำเนินการจำหน่ายผ้าไหมภายใต้โครงการ จำนวน ๑๖,๙๗๑ เมตร ซึ่งมีผลการดำเนินงาน ร้อยละ ๔๑

(๑๓) ส่งเสริมและพัฒนาแหล่งท่องเที่ยววิถีเกษตร โดยพัฒนาแหล่งท่องเที่ยวเชิงเกษตร ๗๗ แหล่ง เพื่อยกระดับแหล่งท่องเที่ยวที่ได้มาตรฐานและมีคุณภาพ โดยมีผลการดำเนินงาน ร้อยละ ๑๐๐

(๑๔) โครงการร่วมค้าเพื่อพัฒนาเศรษฐกิจชุมชน ส่งเสริมช่องทางการจำหน่ายสินค้าโดยเชื่อมโยง/ประสานหาจุดจำหน่าย/จัดทำบันทึกความเข้าใจ (MOU) เกิดมูลค่าการจำหน่ายสินค้า จำนวน ๗๘๒.๐๙ ล้านบาท และจัดกิจกรรมอบรม สัมมนา และศึกษาดูงาน เพื่อพัฒนาผู้ประกอบการสินค้าชุมชน ทั้งช่องทางออฟไลน์และช่องทางออนไลน์ มีผู้ประกอบการเข้าร่วมกิจกรรม จำนวน ๓,๘๔๐ ราย และมีเจ้าหน้าที่ผ่านการอบรมในหลักสูตรของสถานบันพัฒนาผู้ประกอบการการค้ายุคใหม่ (NEA : New Economy Academy) และ DBD Academy ผ่านช่องทางออนไลน์ จำนวน ๑๔๑ ราย

๓) พัฒนาศักยภาพการดำเนินธุรกิจของสถาบัน (สหกรณ์ กลุ่มเกษตรกร ธุรกิจชุมชน) ดังนี้

(๑) พัฒนาศักยภาพการดำเนินธุรกิจของสถาบัน โดยการฝึกอบรมด้านการบริหารจัดการทางการเงินการบัญชีให้สหกรณ์ และกลุ่มเกษตรกร จำนวน ๔๐๐ แห่ง คิดเป็นร้อยละ ๑๐๐

(๒) เพิ่มศักยภาพการดำเนินธุรกิจรวบรวม จัดเก็บ และแปรรูปผลผลิตการเกษตรในสหกรณ์และกลุ่มเกษตรกร โดยการพัฒนาศักยภาพในการรวบรวม จัดเก็บ และแปรรูปผลผลิตการเกษตรให้แก่สหกรณ์ จำนวน ๖๒ แห่ง คิดเป็นร้อยละ ๕๗.๙๔

(๓) เพิ่มขีดความสามารถในการดำเนินธุรกิจของสหกรณ์/กลุ่มเกษตรกรให้เป็นองค์กรหลักในการพัฒนาเศรษฐกิจระดับอำเภอ โดยดำเนินการเตรียมการพัฒนาศักยภาพการดำเนินธุรกิจของสหกรณ์และกลุ่มเกษตรกร ซึ่งดำเนินการแล้ว ๕๘๘ แห่ง คิดเป็นร้อยละ ๑๔๗

๔) ส่งเสริมผู้ประกอบการผลิตสมุนไพรและผลิตผลิตภัณฑ์สมุนไพร โดยให้คำปรึกษา พัฒนาศักยภาพ เจรจาจับคู่ธุรกิจสินค้าสมุนไพรให้แก่ผู้ประกอบการผลิตสมุนไพร และผลิตผลิตภัณฑ์สมุนไพร

๕) ส่งเสริมภาพลักษณ์วัตถุดิบสมุนไพรและผลิตภัณฑ์สมุนไพรคุณภาพ โดยจัดทำสื่อประชาสัมพันธ์ รับรองคุณภาพผลิตภัณฑ์สมุนไพรและจัดทำข้อมูลผลิตภัณฑ์สมุนไพรที่เข้ารับคัดเลือก Premium Herbal Products จำนวน ๒๘๑ รายการ

๖) ส่งเสริมภาพลักษณ์และสร้างความเชื่อมั่นทางการตลาดในรูปแบบ Online ทั้งในและต่างประเทศ เช่น BEC-TERO KLANGONE ส่วนรูปแบบ Offline มีการจับคู่เจรจาธุรกิจการค้า

๗) ออกบูธจำหน่ายสินค้าผลิตภัณฑ์สมุนไพรในงานต่าง ๆ ในงานเที่ยวเมืองไทย สุขภาพดี วิถีถิ่น ณ ห้างสรรพสินค้า ไอคอนสยาม และงาน OTOP CITY ณ ศูนย์การแสดงสินค้า เมืองทองธานีและมีการคัดเลือกผลิตภัณฑ์สมุนไพร เพื่อรับรองเป็นผลิตภัณฑ์สมุนไพรคุณภาพ โดยมีผู้ประกอบการผลิตผลิตภัณฑ์สมุนไพรส่งผลิตภัณฑ์สมุนไพรเข้ารับคัดเลือก รวมทั้งสิ้น จำนวน ๓๗๓ ผลิตภัณฑ์

๘) ขับเคลื่อนการส่งเสริมผู้ประกอบการสมุนไพรในเมืองสมุนไพร ๑๔ จังหวัด แบ่งออกเป็น ๓ คลัสเตอร์ ได้แก่ คลัสเตอร์เกษตรวัตถุดิบสมุนไพร ประกอบด้วย จังหวัดอำนาจเจริญ สุรินทร์ มหาสารคาม อุทัยธานี และสกลนคร คลัสเตอร์อุตสาหกรรมสมุนไพร ประกอบด้วย จังหวัดนครปฐม สระบุรี ปราจีนบุรี และจันทบุรี คลัสเตอร์ท่องเที่ยวเชิงสุขภาพ ประกอบด้วย จังหวัดเชียงราย พิษณุโลก อุดรธานี สุราษฎร์ธานี และสงขลา ทั้งนี้ เมืองสมุนไพรทุกแห่งผ่านเกณฑ์การประเมินเมืองสมุนไพร ครบทั้ง ๑๔ จังหวัดเมืองสมุนไพร คิดเป็นร้อยละ ๑๐๐

๙) ขับเคลื่อนส่งเสริมผู้ประกอบการสมุนไพรในเมืองสมุนไพร โดยอบรมส่งเสริมผู้ประกอบการพร้อมให้คำปรึกษาด้านผลิตภัณฑ์สมุนไพรให้ได้มาตรฐาน และประกวดผลิตภัณฑ์สมุนไพร (Saraburi product award) ในจังหวัดสระบุรี อบรมผู้ประกอบการด้านการพัฒนาคุณภาพผลิตภัณฑ์สมุนไพร ในจังหวัดจันทบุรี จัดประชุมเชิงปฏิบัติการถ่ายทอดความรู้การปลูกสมุนไพรให้กับเกษตรกรและผู้เกี่ยวข้องในจังหวัดอุทัยธานี ส่งเสริมและพัฒนาการแปรรูปผลิตภัณฑ์สมุนไพรของกลุ่มวิสาหกิจชุมชนให้ได้มาตรฐาน อย. และสนับสนุนกลุ่มเกษตรกรให้ปลูกพืชสมุนไพรร่วมกับหน่วยงานที่เกี่ยวข้องในจังหวัดมหาสารคาม และสำรวจ รวบรวม ติดตามการดำเนินงานกลุ่มวิสาหกิจชุมชนในจังหวัดสุรินทร์

๑๐) ส่งเสริมการใช้สมุนไพร โดยให้ขมิ้นชันและฟ้าทะลายโจรเป็นลำดับแรก (First Line Drug) ในสถานบริการสาธารณสุข พร้อมทั้งตรวจสารสำคัญและตรวจหาโลหะหนัก ๑๖ รายการ ในสมุนไพร ทั้ง ๒ ชนิด เพื่อเข้าสู่กระบวนการผลิตยาสมุนไพรให้ได้มาตรฐาน

๑๑) จัดทำชุดข้อมูลทางวิชาการการกล่าวอ้างทางสุขภาพ (Health Claims) สมุนไพรไทย จำนวน ๒๑ ชนิด

๑๒) ส่งเสริมการจัดการป่าชุมชน โดยมีป่าชุมชนตามพระราชบัญญัติป่าชุมชน พ.ศ. ๒๕๖๒ จำนวน ๑๑,๓๒๗ แห่ง พื้นที่ ๖.๒๙ ล้านไร่ เชื่อมร้อยเครือข่ายป่าชุมชน จำนวน ๑๑,๙๐๕ แห่ง มีสมาชิกป่าชุมชน จำนวน ๑๗๗,๖๒๓ คน ขยายการจัดตั้งป่าชุมชนเพิ่มขึ้น จำนวน ๓๐๐ ป่าชุมชน ส่งเสริมให้ชุมชนจัดทำแผนจัดการป่าชุมชนตามพระราชบัญญัติป่าชุมชน พ.ศ. ๒๕๖๒ จำนวน ๖,๐๐๐ ป่าชุมชน สนับสนุนงบเงินอุดหนุนให้ชุมชนบริหารจัดการป่าชุมชน จำนวน ๒๔๒ ป่าชุมชน และออกกฎหมายอนุบัญญัติให้เป็นไปตามเจตนารมณ์ของพระราชบัญญัติป่าชุมชน พ.ศ. ๒๕๖๒ จำนวน ๑๓ ฉบับ

๑๓) บริหารการจัดเก็บข้อมูลความจำเป็นพื้นฐาน (จปฐ.) ด้วยเครื่องมืออิเล็กทรอนิกส์ โดยมีผลการจัดเก็บข้อมูลความจำเป็นพื้นฐาน (จปฐ.) ปี ๒๕๖๔ ในพื้นที่ ๗๖ จังหวัด ๘๗๘ อำเภอ ๗,๒๕๕ ตำบล ๗,๗๗๕ องค์กรปกครองส่วนท้องถิ่น ๘๓,๙๐๓ หมู่บ้าน/ชุมชน มีจำนวนครัวเรือนทั้งสิ้น ๑๒,๘๑๗,๙๐๓ ครัวเรือน และจำนวนประชากร ๓๖,๐๙๙,๐๔๗ คน จำแนกเป็น เพศชาย ๑๗,๕๑๐,๒๗๐ คน (ร้อยละ ๔๘.๕๑) และเพศหญิง ๑๘,๕๘๘,๗๗๗ คน (ร้อยละ ๕๑.๔๙) ทั้งนี้ มีผลการสำรวจภาวะเศรษฐกิจของครัวเรือนโดยสังเขป ดังนี้

๑) รายได้เฉลี่ยครัวเรือนละ ๒๒๖,๑๔๖.๒๓ บาท/ปี เฉลี่ยคนละ ๘๐,๒๙๙.๐๘ บาท/ปี ส่วนการออมเงิน มีครัวเรือน จำนวน ๑๑,๒๖๔,๘๒๐ ครัวเรือน เป็นเงิน ๒๕๖,๗๔๙ ล้านบาท เฉลี่ยครัวเรือนละ ๒๒,๗๗๒.๑๗ บาท

๒) รายจ่ายเฉลี่ยครัวเรือนละ ๑๓๔,๘๙๒.๐๙ บาท/ปี เฉลี่ยคนละ ๔๗,๘๙๖.๙๓ บาท/ปี

๓) ภาระหนี้สิน จำแนกเป็น (๓.๑) หนี้สินในระบบ มีครัวเรือน จำนวน ๑,๗๕๓,๙๖๖ ครัวเรือน มีหนี้สิน ๒,๐๐๘,๙๑๒ คน เป็นเงิน ๒๑๗,๖๕๒ ล้านบาท เฉลี่ยคนละ ๑๒๔,๐๙๑.๓๔ บาท และ (๓.๒) หนี้สินนอกระบบ มีครัวเรือน จำนวน ๙๑,๘๗๘ ครัวเรือน มีหนี้สิน ๑๐๓,๓๕๔ คน เป็นเงิน ๕,๘๔๔ ล้านบาท เฉลี่ยคนละ ๕๖,๕๔๓.๕๓ บาท

๔) ครัวเรือนตกเกณฑ์รายได้ จปฐ. ๓๘,๐๐๐ บาทต่อปี จำนวน ๙๐,๘๒๗ ครัวเรือน มีรายได้เฉลี่ย ๘๐,๒๙๙.๐๘ บาท/คน/ปี

สำหรับการบริหารการจัดเก็บข้อมูลความจำเป็นพื้นฐาน (จปฐ.) ปีงบประมาณ พ.ศ. ๒๕๖๕ มีแนวทางการดำเนินงานที่สำคัญ โดยสรุป ดังนี้

(๑) ดำเนินการเพิ่มประสิทธิภาพระบบบันทึก ประมวลผล และโครงสร้างพื้นฐาน

(๑.๑) พัฒนาโครงสร้างพื้นฐานโดยใช้ Cloud Computing สำหรับรองรับการทำงานของระบบจัดเก็บข้อมูลความจำเป็นพื้นฐาน

(๑.๒) เพิ่มประสิทธิภาพระบบการจัดเก็บข้อมูลความจำเป็นพื้นฐาน และข้อมูล กชช. ๒ค สำหรับให้บริการทางเว็บเซอร์วิส (http://ebmn.cdd.go.th) เพื่อรองรับการจัดเก็บข้อมูลและออกรายงาน ปี ๒๕๖๔

(๑.๓) พัฒนาระบบให้มีบริการ Web Application สำหรับผู้บริหารและผู้ใช้งานทั่วไป

(๑.๔) มีบริการ Application สำหรับจัดเก็บข้อมูลความจำเป็นพื้นฐาน

(๑.๕) มีบริการสนับสนุนการแก้ไขปัญหาจากการใช้งาน (Call Desk Service)

(๑.๖) การย้ายฐานข้อมูลจากระบบ Cloud Computing มาเก็บไว้ใน Server ของกรม

(๒) ประชาสัมพันธ์การจัดเก็บข้อมูลความจำเป็นพื้นฐาน (จปฐ.) และข้อมูลพื้นฐานระดับหมู่บ้าน (กชช. ๒ค) ให้ประชาชนในพื้นที่รับทราบอย่างทั่วถึง

(๓) พัฒนาศักยภาพและเตรียมความพร้อมบุคลากรจัดเก็บข้อมูล จปฐ.

(๔) จัดให้มีเวทีรับรองคุณภาพข้อมูล จปฐ. ระดับองค์กรปกครองส่วนท้องถิ่น โดยมีผู้นำชุมชน ผู้นำอาสาพัฒนาชุมชน (ผู้นำ อช.) ผู้แทนภาคราชการ จากหน่วยงานรับผิดชอบตัวชี้วัดข้อมูลความจำเป็นพื้นฐาน (ระดับตำบลและอำเภอ) เป็นกลไกรับรองคุณภาพข้อมูลร่วมกับคณะทำงานบริหารการจัดเก็บข้อมูล จปฐ. ระดับตำบล และผู้จัดเก็บข้อมูลความจำเป็นพื้นฐาน

(๕) จัดให้มีเวทีรับรองคุณภาพข้อมูลพื้นฐานระดับหมู่บ้าน (กชช. ๒ค) โดยมีคณะทำงานบริหารการจัดเก็บข้อมูลฯ ระดับตำบล ผู้บริหารท้องที่ และผู้นำชุมชน เป็นกลไกรับรองคุณภาพข้อมูลในที่ประชุมระดับตำบล

(๖) นำข้อมูลความจำเป็นพื้นฐาน วางแผนพัฒนาคุณภาพชีวิตประชาชนแบบบูรณาการ กำหนดดำเนินการ ๒ ระดับ ได้แก่ ระดับอำเภอ และระดับจังหวัด โดยจัดให้มีการประชุมคณะทำงานบริหารจัดเก็บข้อมูลความจำเป็นพื้นฐานระดับอำเภอ (นายอำเภอเป็นประธาน พัฒนาการอำเภอเป็นเลขานุการ) และระดับจังหวัด (ผู้ว่าราชการจังหวัดเป็นประธาน พัฒนาการจังหวัดเป็นเลขานุการ) โดยคณะทำงานบริหารจัดเก็บข้อมูลความจำเป็น

พื้นฐาน ได้แก่ หัวหน้าหน่วยงานระดับอำเภอ/จังหวัด ที่รับผิดชอบตัวชี้วัดข้อมูลความจำเป็นพื้นฐาน

(๗) ประชาสัมพันธ์และนำเสนอผลการพัฒนาคุณภาพชีวิตระดับจังหวัด

(๘) รายงานแผนและผลการพัฒนาคุณภาพชีวิตทางเว็บไซต์

(๙) เผยแพร่ผลการจัดเก็บข้อมูลและส่งเสริมการใช้ประโยชน์จากข้อมูลความจำเป็นพื้นฐาน (จปฐ.) และข้อมูลพื้นฐานระดับหมู่บ้าน (กชช. ๒ค) แก่หน่วยงานต่าง ๆ

๑๔) โครงการชุมชนท่องเที่ยว OTOP นวัตวิถี โดยพัฒนาชุมชนท่องเที่ยว OTOP นวัตวิถีในพื้นที่ ๗๖ จังหวัด ๕ ด้าน ได้แก่ พัฒนาคนในชุมชนรองรับการท่องเที่ยว (People) พัฒนาภูมิทัศน์/สถานที่ (Place) พัฒนาสินค้า OTOP และบริการด้านการท่องเที่ยว (Product) พัฒนาเชื่อมโยงเส้นทางและทดสอบโปรแกรมการท่องเที่ยว (Preservation) และพัฒนาประชาสัมพันธ์และการตลาดชุมชนท่องเที่ยว OTOP นวัตวิถี (Public Relations /Promotion) โดยมีหมู่บ้าน/ชุมชน ได้รับการพัฒนาด้านการจัดการท่องเที่ยวโดยชุมชน จำนวน ๓,๖๘๐ หมู่บ้าน/ชุมชน กระจายใน ๗๖ จังหวัด มีผลิตภัณฑ์ OTOP กลุ่มปรับตัวสู่การพัฒนา (ผลิตภัณฑ์ Quadrant D) ได้รับการพัฒนา จำนวน ๕๒,๖๖๖ ผลิตภัณฑ์ มีผลิตภัณฑ์ในชุมชนท่องเที่ยว OTOP นวัตวิถี ได้รับการพัฒนา ๑,๕๘๗ ผลิตภัณฑ์ มีนักท่องเที่ยวเข้าสู่ชุมชน ๑๒,๐๖๖,๘๐๔ คน (ตั้งแต่มิถุนายน ๒๕๖๑ - ๓๐ กันยายน ๒๕๖๔) สร้างรายได้และกระจายรายได้ในชุมชน ๖,๔๗๐ ล้านบาท ทั้งนี้ ผู้ได้รับประโยชน์ ประกอบด้วย ผู้ประกอบการ ๙๘,๙๗๐ คน ที่พักในชุมชน ๑๘,๐๐๔ แห่ง ด้านอาหาร/เครื่องดื่มในชุมชน ๓๙,๘๐๖ แห่ง

๑๕) สนับสนุนและส่งเสริมการเข้าถึงแหล่งทุนชุมชน และการบริหารจัดการทุนชุมชนและองค์กรการเงินชุมชน ดังนี้

๑๕.๑) กองทุนแม่ของแผ่นดิน โดยในปีงบประมาณ พ.ศ. ๒๕๖๔ จากฐานข้อมูลกองทุนแม่ของแผ่นดิน ปี ๒๕๖๔ พบว่า มีหมู่บ้านกองทุนแม่ของแผ่นดิน จำนวน ๒๒,๕๗๔ หมู่บ้าน/ชุมชน หมู่บ้านต้นกล้ากองทุนแม่ของแผ่นดิน จำนวน ๘๗๘ หมู่บ้าน/ชุมชน หมู่บ้านกองทุนแม่ของแผ่นดินดีเด่นระดับจังหวัด จำนวน ๖๔ หมู่บ้าน/ชุมชน ครัวเรือนสมัครเป็นสมาชิกกองทุนฯ ๒,๔๓๒,๓๗๗ ครัวเรือน ยอดรวมเงินกองทุนแม่ของแผ่นดิน ๖๔๑,๘๙๑,๓๔๙ บาท และมีผลการดำเนินงานในปีงบประมาณ พ.ศ. ๒๕๖๔ ประกอบด้วย ๒ กิจกรรม ดังนี้

(๑) การเสริมสร้างความเข้มแข็งหมู่บ้านกองทุนแม่ของแผ่นดิน งบประมาณ ๑๑.๙๑๙๒ ล้านบาท โดย ๓ กิจกรรม ประกอบด้วย

(๑.๑) การเพิ่มศักยภาพคณะกรรมการเครือข่ายกองทุนแม่ของแผ่นดินระดับอำเภอ เป้าหมาย ๘๗๘ รุ่น จำนวน ๘,๗๘๐ คน คณะกรรมการได้รับการพัฒนาศักยภาพ และมีการยกระดับการพัฒนาหมู่บ้านกองทุนแม่ของแผ่นดิน จากระดับ C เป็นระดับ B จำนวนไม่น้อยกว่า ๑,๑๕๖ หมู่บ้าน หรือไม่น้อยกว่าร้อยละ ๕๐ ของหมู่บ้านกองทุนแม่ของแผ่นดินระดับ C และดำเนินกิจกรรมในการป้องกันและแก้ไขปัญหายาเสพติด เช่น การจัดกิจกรรมในวันสำคัญต่าง ๆ การรณรงค์หาทุนเพิ่ม การจัดเวรยามเฝ้าระวังหมู่บ้าน/ชุมชน การรับสมัครสมาชิกเพิ่ม การตรวจสุขภาพกองทุนแม่ของแผ่นดิน ฯลฯ อย่างน้อยหมู่บ้านละ ๕ กิจกรรม

(๑.๒) เพิ่มศักยภาพคณะกรรมการศูนย์เรียนรู้กองทุนแม่ของแผ่นดินระดับจังหวัด เป้าหมาย ๗๖ รุ่น จำนวน ๑,๑๔๐ คน โดยมีเป้าหมายเพื่อให้คณะกรรมการศูนย์เรียนรู้มีองค์ความรู้ของศูนย์เรียนรู้กองทุนแม่ของแผ่นดินในการพัฒนาสู่ศูนย์เรียนรู้กองทุนแม่ของแผ่นดินต้นแบบทั้ง ๗๖ แห่ง สามารถดูแลเยาวชนกลุ่มเสี่ยงและผู้ผ่านการบำบัดและให้การดูแลช่วยเหลือด้านการประกอบอาชีพ

(๑.๓) สนับสนุนกิจกรรมศูนย์เรียนรู้ต้นแบบหนุนเสริมสัมมาชีพชุมชนแก่เยาวชนกลุ่มเสี่ยงและผู้ผ่านการบำบัด จำนวน ๗๖ จังหวัด จังหวัดละ ๑๕ คน รวมทั้งสิ้น ๑,๑๔๐ คน ทั้งนี้ มีการปรับแผนการดำเนินงานจากไตรมาส ๓ เป็นไตรมาสที่ ๔ และได้ดำเนินการฝึกอบรมให้ความรู้และสนับสนุนกิจกรรมศูนย์เรียนรู้ต้นแบบหนุนเสริมสัมมาชีพชุมชนแก่เยาวชนกลุ่มเสี่ยงและผู้ผ่านการบำบัด เป้าหมาย ๗๖ รุ่น จำนวน ๑,๑๔๐ คน

(๒) การพัฒนาหมู่บ้านต้นกล้ากองทุนแม่ของแผ่นดิน งบประมาณ ๑๑.๕๘๐๗ ล้านบาท

(๒.๑) ประชุมเชิงปฏิบัติการคณะกรรมการหมู่บ้านต้นกล้ากองทุนแม่ของแผ่นดิน โดยกรมการพัฒนาชุมชนจะจัดสรรงบประมาณให้ส่วนภูมิภาคดำเนินการในพื้นที่ ๗๖ จังหวัด ๘๗๘ หมู่บ้าน

(๒.๒) สนับสนุนกิจกรรมหมู่บ้านต้นกล้ากองทุนแม่ของแผ่นดิน โดยมีการปรับแผนการดำเนินงานจากไตรมาสที่ ๓ เป็นไตรมาสที่ ๔ งบประมาณ ๔,๓๙๐,๐๐๐ บาท ซึ่งได้ดำเนินการสนับสนุนวัสดุในการขับเคลื่อนกิจกรรมหมู่บ้านกองทุนแม่ของแผ่นดิน

๑๕.๒) กลุ่มการออมเพื่อการผลิต ซึ่งจากฐานข้อมูล พบว่า มีจำนวนกลุ่มออมทรัพย์เพื่อการผลิต ๑๙,๒๒๒ กลุ่ม จำนวนสมาชิก ๕,๑๘๗,๔๖๖ คน จำนวนเงินสัจจะสะสม ๓๔,๙๔๑,๕๓๐,๗๐๓ บาท ซึ่งมีผลการดำเนินงานในปีงบประมาณ พ.ศ. ๒๕๖๔ โดยเสริมสร้างขีดความสามารถของชุมชนในการบริหารจัดการข้อมูลเพื่อการพัฒนาชุมชนตาม

โครงการ เพิ่มประสิทธิภาพการบริหารกองทุนเพื่อเกษตรกร และแหล่งสินเชื่อภาครัฐเพื่อการเข้าถึงแหล่งทุน ซึ่งมีประชาชนสามารถเข้าถึงแหล่งทุนที่มีอยู่ในชุมชน จำนวน ๑๕๐,๐๐๐ คน เป็นเงิน ๑๐,๓๒๑.๕๓๒๐ ล้านบาท โดยอาชีพของผู้ที่สามารถเข้าถึงแหล่งทุน ประกอบด้วย เกษตรกร จำนวน ๑๒๘,๓๕๑ คน ค้าขาย จำนวน ๗,๙๓๑ คน รับจ้างทั่วไป จำนวน ๘,๘๖๙ คน โรงงานอุตสาหกรรม จำนวน ๒๑๗ คน พนักงานบริษัท จำนวน ๒๙๙ คน ข้าราชการ/รัฐวิสาหกิจ จำนวน ๖๕๐ คน นักเรียน นักศึกษา จำนวน ๑๙๕ คน ว่างงาน จำนวน ๙๕๔ คน และอื่น ๆ จำนวน ๒,๕๓๔ คน

๑๕.๓) โครงการแก้ไขปัญหาความยากจน (กข.คจ.) ปัจจุบันมีหมู่บ้านตามโครงการ กข.คจ. จำนวน ๒๙,๒๓๑ หมู่บ้าน และมีเงินทุนโครงการ จำนวน ๘,๙๙๐.๖๖๔๕ ล้านบาท โดยมีจำนวนครัวเรือนที่ได้รับเงินยืม ๑,๑๕๕,๖๙๒ ครัวเรือน เป็นเงิน ๗,๖๗๒.๐๑๓๘ ล้านบาท เงินทุนที่ฝากธนาคาร ๘๙๑.๓๔๖๕ ล้านบาท และเงินทุนที่อยู่ระหว่างเร่งรัดติดตามการชำระเงินยืมตามสัญญา จำนวน ๒,๖๕๖ หมู่บ้าน รวมเป็นเงิน ๔๒๗.๓๐๔๑ ล้านบาท โดยมีการดำเนินงานที่สำคัญ ได้แก่ จัดทำเครื่องมือในการตรวจสุขภาพทางการเงินและประเมินผลการพัฒนากิจกรรม จำนวน ๒๙,๒๓๑ หมู่บ้าน และการพัฒนาศักยภาพคณะกรรมการโครงการแก้ไขปัญหาความยากจน และกลไกการขับเคลื่อนทุนชุมชนในพื้นที่ โดยการสร้างความรู้ความเข้าใจและทบทวนการดำเนินงานโครงการแก้ไขปัญหาความยากจน (กข.คจ.) เพื่อให้มีการบริหารจัดการตามหลักธรรมาภิบาล

๑๕.๔) แก้ไขปัญหาหนี้สินภาคครัวเรือนของประชาชน โดยศูนย์จัดการกองทุนชุมชน มีผลการดำเนินการในปีงบประมาณ พ.ศ. ๒๕๖๔ ทั้งสิ้น ๓ กิจกรรม โดยมีความก้าวหน้า ดังนี้

(๑) กิจกรรมที่ ๑ จัดตั้งศูนย์จัดการกองทุนชุมชน ๑๐๗ แห่ง แห่งละ ๖๙,๐๐๐ บาท งบประมาณรวมทั้งสิ้น ๗.๓๘๓๐ ล้านบาท

(๒) กิจกรรมที่ ๒ ศูนย์จัดการกองทุนชุมชนบริหารจัดการหนี้ “สำนึกดี แผนดี บริหารหนี้ได้” งบประมาณ ๑๕.๕๓๖๔ ล้านบาท จำนวน ๒๑๔ แห่ง แห่งละ ๗๒,๖๐๐ บาท

(๓) กิจกรรมที่ ๓ ศูนย์จัดการกองทุนชุมชนสู่การเป็นต้นแบบด้านการบริหารจัดการหนี้ โดยปัจจุบันได้ติดตามสนับสนุนและจัดการองค์ความรู้เพื่อพัฒนางานศูนย์จัดการกองทุนชุมชน จำนวน ๑๕ จังหวัด จัดประชุมเชิงปฏิบัติการพัฒนาศักยภาพศูนย์จัดการกองทุนชุมชนสู่การเป็นต้นแบบด้านการบริหารจัดการหนี้ และสนับสนุนการดำเนินงานศูนย์จัดการกองทุนชุมชนสู่การเป็นต้นแบบด้านการบริหารจัดการหนี้

๑๕.๔) กองทุนพัฒนาบทบาทสตรี

(๑) จำนวนสมาชิก (ข้อมูล ณ วันที่ ๓๐ กันยายน ๒๕๖๔) มีสมาชิกประเภทบุคคลธรรมดา รวมทั้งสิ้น ๑๕,๐๑๒,๘๐๒ คน และมีสมาชิกประเภทองค์กรสตรี รวมทั้งสิ้น ๖๙,๐๐๔ องค์กร

(๒) รายงานการบริหารจัดการหนี้ของกองทุนพัฒนาบทบาทสตรี ณ เดือนมกราคม ๒๕๖๕ โดยมียอดลูกหนี้คงเหลือ ๕,๐๓๙.๖๓๖๖ ล้านบาท โดยจำแนกเป็น (๒.๑) หนี้ยังไม่ถึงกำหนดชำระ ๔,๓๔๗.๐๖๓๖ ล้านบาท (ร้อยละ ๘๖.๒๖) และ (๒.๒) หนี้เกินกำหนดชำระ ๖๙๒.๕๗๓๐ ล้านบาท (ร้อยละ ๑๓.๗๔)

๑๖) การจัดสวัสดิการชุมชน โดยสนับสนุนการพัฒนาและสมทบกองทุนสวัสดิการชุมชน ๑,๔๕๕ กองทุน ครอบคลุมสมาชิก ๑,๐๘๐,๙๗๕ คน ในการจัดสวัสดิการพื้นฐานให้สมาชิกตั้งแต่เกิด แก่ เจ็บ ตาย ซึ่งมีรูปแบบสวัสดิการที่หลากหลาย เป็นการสร้างหลักประกันความมั่นคงของคนในชุมชนให้มีความเป็นอยู่ที่ดีขึ้น และการช่วยเหลือเกื้อกูลของคนในท้องถิ่น รวมถึงเกิดรายได้จากการออมเงินของสมาชิกในชุมชน ลดภาระรายจ่ายภาครัฐนำไปสู่การแก้ไขปัญหาความยากจนและลดความเหลื่อมล้ำในชุมชนเกิดรูปแบบการจัดสวัสดิการของชุมชนโดยชุมชนและเพื่อชุมชน อันเป็นสร้างหลักประกันความมั่นคงในชีวิตของคนในชุมชน คิดเป็นร้อยละ ๑๐๐

๑๗) โครงการ “เปลี่ยนชุมชน เป็นห้องประชุม ในที่ราชพัสดุ” ตามแนวทางการขับเคลื่อนการพัฒนาเศรษฐกิจฐานรากอย่างยั่งยืน โดยได้กำหนดให้สำนักงานธนารักษ์พื้นที่จัดพิธีมอบสัญญาเช่าที่ดินราชพัสดุ ภายใต้โครงการฯ ดังกล่าว เพื่อสนับสนุนพื้นที่ให้มีแหล่งจำหน่ายสินค้าชุมชน และก่อให้เกิดรายได้และสร้างอาชีพ มีผลการดำเนินงาน ร้อยละ ๗๖.๖๗

๑๘) โครงการสถาบันการเงินประชาชน เพื่อสนับสนุนแนวทางการดำเนินงานสถาบันการเงินประชาชน ภายใต้พระราชบัญญัติสถาบันการเงินประชาชน พ.ศ. ๒๕๖๒ ให้สามารถดำเนินงานได้อย่างมีประสิทธิภาพและเกิดประโยชน์สูงสุดแก่สมาชิกและประชาชนผู้ใช้บริการ โดยมีงบประมาณที่ได้รับจัดสรร ๓๐๐,๐๐๐ บาท ผลการเบิกจ่ายงบประมาณ ๓๑,๘๐๐ บาท โดยใช้จัดประชุมคณะอนุกรรมการด้านการพัฒนาระบบฐานข้อมูลและเทคโนโลยีสารสนเทศครั้งที่ ๑/๒๕๖๓ เมื่อวันที่ ๒๕ ธันวาคม ๒๕๖๓ และจัดประชุมคณะกรรมการมีจำนวนองค์กรการเงินชุมชนจดทะเบียนจัดตั้งเป็นสถาบันการเงินประชาชนภายใต้พระราชบัญญัติสถาบันการเงินประชาชน พ.ศ. ๒๕๖๒ จำนวน ๘ ราย ดังนี้

(๑) กลุ่มสัจจะออมทรัพย์บ้านสระแก้ว ใช้ชื่อว่า “สถาบันการเงินประชาชนตำบลบ้านเป้า” (ตำบลบ้านเป้า อำเภอพุทไธสง จังหวัดบุรีรัมย์) จดทะเบียนจัดตั้งเมื่อวันที่ ๒๕ สิงหาคม ๒๕๖๓

(๒) สถาบันการเงินชุมชนบ้านคูตีน ใช้ชื่อว่า “สถาบันการเงินประชาชนตำบลน้ำขาว” (ตำบลน้ำขาว อำเภอจะนะ จังหวัดสงขลา) จดทะเบียนจัดตั้ง เมื่อวันที่ ๑๒ พฤศจิกายน ๒๕๖๓

(๓) สถาบันการเงินชุมชนบ้านทานพอ ใช้ชื่อว่า “สถาบันการเงินประชาชนบ้านทานพอ” (ตำบลไม้เรียง อำเภอฉวาง จังหวัดนครศรีธรรมราช) จดทะเบียนจัดตั้งเมื่อวันที่ ๑๖ ธันวาคม ๒๕๖๓

(๔) สถาบันการเงินชุมชนตำบลแม่ข้าวต้ม ใช้ชื่อว่า “สถาบันการเงินประชาชนตำบลแม่ข้าวต้ม” (ตำบลแม่ข้าวต้ม อำเภอเมืองเชียงราย จังหวัดเชียงราย) จดทะเบียนจัดตั้งเมื่อวันที่ ๒๘ เมษายน ๒๕๖๔

(๕) สถาบันการเงินชุมชนบ้านวังสรรพรส หมู่ที่ ๘ ใช้ชื่อว่า “สถาบันการเงินประชาชนบ้านวังสรรพรส” (ตำบลบ่อ อำเภอขลุง จังหวัดจันทบุรี) จดทะเบียนจัดตั้งเมื่อวันที่ ๑๗ กันยายน ๒๕๖๔

(๖) สถาบันการเงินชุมชนตำบลจำปาหล่อ ใช้ชื่อว่า “สถาบันการเงินประชาชนตำบลจำปาหล่อ” (ตำบลจำปาหล่อ อำเภอเมืองอ่างทอง จังหวัดอ่างทอง) จดทะเบียนจัดตั้งเมื่อวันที่ ๒๐ มกราคม ๒๕๖๕

(๗) สถาบันการเงินชุมชนบ้านประสานมิตร ใช้ชื่อว่า “สถาบันการเงินประชาชนบ้านประสานมิตร” (ตำบลพะโต๊ะ อำเภอพะโต๊ะ จังหวัดชุมพร) จดทะเบียนจัดตั้งเมื่อวันที่ ๑๘ กรกฎาคม ๒๕๖๕

(๘) กลุ่มออมทรัพย์ตลาดสดสามัคคีกันทรารมย์ หมู่ที่ ๕ ใช้ชื่อว่า “สถาบันการเงินประชาชนตลาดสดเทศบาลตำบลกันทรารมย์” (ตำบลดูน อำเภอกันทรารมย์ จังหวัดศรีสะเกษ) จดทะเบียนจัดตั้งเมื่อวันที่ ๑๕ กันยายน ๒๕๖๕

๑๙) โครงการ พม. เราไม่ทิ้งกัน โดยกระทรวงการพัฒนาสังคมและความมั่นคงของมนุษย์ ซึ่งมีวัตถุประสงค์เพื่อลงพื้นที่ช่วยเหลือประชาชนกลุ่มเป้าหมายที่ประสบปัญหาทางสังคม จำนวน ๔๙ ชุมชน นำร่องของกรุงเทพมหานคร โดยมีการจัดทำโครงการ ๑ กรม ๑ พื้นที่พัฒนา ทั้งนี้กรมส่งเสริมและพัฒนาคุณภาพชีวิตคนพิการ ได้เลือกชุมชนลำชะล่า (โคกบ่าวสาว) แขวงท่าแร้ง เขตบางเขน กรุงเทพมหานคร โดยมีแนวทางในการดำเนินงาน ประกอบด้วยการวิเคราะห์ข้อมูลเพื่อจัดอันดับความยากลำบากของประชากรในชุมชน การจัดทำสมุดพก

ครอบครัว เพื่อจัดทำแผนพัฒนาคุณภาพชีวิตรายครัวเรือน ทั้งนี้ได้มีการลงพื้นที่สำรวจข้อมูลเพื่อบันทึกลงในสมุดพกครัวเรือนแล้ว จำนวน ๑๖๓ ครัวเรือน จากจำนวนครัวเรือนทั้งหมด ๑๘๒ ครัวเรือน คิดเป็นร้อยละ ๘๙.๕๖

๒๐) โครงการส่งเสริมสนับสนุนการขยายผลตามชุมชนไม้มีค่า สนับสนุนประชาชนให้ปลูกไม้มีค่าทางเศรษฐกิจเพื่อให้เกิดมูลค่าทางเศรษฐกิจ โดยดำเนินการใน ๕ จังหวัด ได้แก่ จังหวัดลำพูน สงขลา ศรีสะเกษ และนครราชสีมา จัดกิจกรรม อาทิ อบรมการปลูกพืชเศรษฐกิจร่วมกับการเพาะเห็ดไมคอร์ไรซา อบรมการผลิตหัวเชื้อเห็ดไมคอร์ไรซา ปัจจุบันมีผลการดำเนินงานคิดเป็น ร้อยละ ๕๐

๗.๒.๓ แก้ไขปัญหาที่อยู่อาศัย ที่ดินทำกิน สร้างชุมชนที่น่าอยู่

๑) การสนับสนุน คทช.จังหวัดในการจัดที่ดินทำกินให้ชุมชน โดยในปีงบประมาณ พ.ศ. ๒๕๖๕ ดำเนินการได้ ๕,๐๔๓ แปลง คิดเป็นร้อยละ ๕๐.๔๓

๒) การปรับปรุงที่อยู่อาศัยสำหรับ คนยากจนและผู้ด้อยโอกาสผ่านโครงการตำบลมั่นคง มั่งคั่ง ยั่งยืน ในพื้นที่จังหวัดชายแดนภาคใต้ ดำเนินการซ่อมแซมบ้านเรือนให้กับบ้านเรือนราษฎรในพื้นที่ชายแดนใต้ ได้รับการซ่อมแซม จำนวน ๑,๒๓๕ หลัง คิดเป็นร้อยละ ๗๒.๖๕

๓) การปรับสภาพแวดล้อมที่อยู่อาศัยสำหรับคนพิการ ปีงบประมาณ พ.ศ. ๒๕๖๕ กระทรวงการพัฒนาสังคมและ ความมั่นคงของมนุษย์ ได้จัดสรรงบประมาณสนับสนุนการปรับสภาพแวดล้อมที่อยู่อาศัยสำหรับคนพิการ ในปีงบประมาณ ๒๕๖๕ จำนวน ๑๓๐ ล้านบาท โดยกำหนดเป้าหมายการปรับสภาพแวดล้อมที่อยู่อาศัยสำหรับคนพิการ จำนวน ๓,๒๕๐ หลัง แบ่งเป็น งบประมาณประจำปี จำนวน ๕๐ ล้านบาท เป้าหมายจำนวน ๑,๒๕๐ หลัง การสนับสนุนงบประมาณจากกองทุนส่งเสริมและพัฒนาคุณภาพชีวิตคนพิการ จำนวน ๘๐ ล้านบาท เป้าหมายจำนวน ๒,๐๐๐ หลัง ทั้งนี้ มีการปรับสภาพแวดล้อมที่อยู่อาศัยให้แก่คนพิการแล้ว จำนวน ๒,๖๓๓ หลัง เป็นเงินจำนวน ๑๐๔,๙๒๔,๘๐๓.๘๕ บาท (ข้อมูล ณ วันที่ ๒๖ กันยายน ๒๕๖๕)

๔) การพัฒนาที่อยู่อาศัยสำหรับผู้มีรายได้น้อย เพื่อยกระดับคุณภาพชีวิตของประชาชนให้มีที่อยู่อาศัยเป็นของตนเองที่ได้มาตรฐานในระดับราคาที่รับภาระได้ โดยที่อยู่อาศัยที่ก่อสร้างแล้วเสร็จในปี ๒๕๖๓ - สิงหาคม ๒๕๖๕ จำนวน ๔,๕๓๘ หน่วย ประกอบด้วย

(๑) โครงการพัฒนาที่อยู่อาศัยชุดที่ ๑ ปี ๒๕๕๘ จำนวน ๘๐๐ หน่วย

(๒) โครงการพัฒนาที่อยู่อาศัย ชุดที่ ๑ ปี ๒๕๕๙ จำนวน ๗๗๘ หน่วย

(๓) โครงการอาคารเช่าสำหรับผู้มีรายได้น้อย ปี ๒๕๕๙ ระยะที่ ๑ จำนวน ๕๖๒ หน่วย

(๔) โครงการอาคารเช่าสำหรับผู้มีรายได้น้อย ปี ๒๕๕๙ ระยะที่ ๒ จำนวน ๓๙๒ หน่วย

(๕) โครงการอาคารเช่าสำหรับผู้มีรายได้น้อย ปี ๒๕๖๐ จำนวน ๒๒๙ หน่วย

(๖) โครงการพัฒนาที่อยู่อาศัยชุดที่ ๒ ระยะที่ ๑ จำนวน ๑,๗๗๗ หน่วย

๕) การส่งมอบที่อยู่อาศัยให้กับประชาชน กรกฎาคม ๒๕๖๓ - สิงหาคม ๒๕๖๕ จำนวน ๑๖,๘๖๘ หน่วย หรือประมาณ ๕๐,๖๐๔ คน

๖) การพัฒนาที่อยู่อาศัยโครงการบ้านเช่าสำหรับผู้มีรายได้น้อย "บ้านเคหะสุขประชา" พร้อมการพัฒนาเศรษฐกิจชุมชน และที่ดินทำกิน ดังนี้

๖.๑) แผนงานนำร่อง ๒ พื้นที่ รวม ๕๗๒ หน่วย ประกอบด้วย

(๑) บ้านเคหะสุขประชากรุงเทพมหานคร (ร่มเกล้า) จำนวน ๒๗๐ หน่วย ได้ผู้รับจ้างก่อสร้างแล้วเมื่อวันที่ ๒๕ มกราคม ๒๕๖๔ ปัจจุบันก่อสร้าง ได้ร้อยละ ๙๖.๑๕ ช้ากว่าแผนร้อยละ ๓.๘๕

(๒) บ้านเคหะสุขประชากรุงเทพมหานคร (ฉลองกรุง) จำนวน ๓๐๒ หน่วย ได้ผู้รับจ้างก่อสร้างแล้ว เมื่อวันที่ ๒๕ มกราคม ๒๕๖๔ ปัจจุบันก่อสร้าง ได้ร้อยละ ๙๔.๕๕ ช้ากว่าแผนร้อยละ ๕.๔๕

(๓) การเคหะแห่งชาติจัดพิธีจับฉลากผู้มีสิทธิเช่าโครงการ "บ้านเคหะสุขประชา" (ฉลองกรุงและร่มเกล้า) เมื่อวันที่ ๔ เมษายน ๒๕๖๔

(๔) นายกรัฐมนตรีเป็นประธานพิธีเปิดโครงการบ้านเช่าสำหรับผู้มีรายได้น้อย "บ้านเคหะสุขประชา" (ฉลองกรุง - ร่มเกล้า) เมื่อวันที่ ๕ เมษายน ๒๕๖๔ ณ โครงการบ้านเคหะสุขประชา ฉลองกรุง เขตหนองจอก กรุงเทพมหานคร

(๕) การเคหะแห่งชาติจัดพิธีส่งมอบสิทธิโครงการบ้านเช่าสำหรับผู้มีรายได้น้อย โครงการบ้านเคหะสุขประชาร่มเกล้า โดยมีพลเอก ประยุทธ์ จันทร์โอชา นายกรัฐมนตรีเป็นประธานในพิธี เมื่อวันศุกร์ที่ ๓ ธันวาคม ๒๕๖๔ ณ โครงการบ้านเคหะสุขประชาร่มเกล้า เขตลาดกระบัง กรุงเทพมหานคร

๖.๒) โครงการกลุ่มเร่งด่วนและต่อเนื่อง จำนวน ๑๓ โครงการ รวม ๓,๙๔๘ หน่วย นำเสนอคณะกรรมการการเคหะแห่งชาติ ครั้งที่ ๑๗/๒๕๖๔ เมื่อวันที่ ๗ กันยายน ๒๕๖๔

- คณะรัฐมนตรีเห็นชอบให้จัดตั้งบริษัทลูกของ กคช. บริษัทเคหะสุขประชา จำกัด (มหาชน) K-HA เมื่อวันที่ ๙ พฤศจิกายน ๒๕๖๔ ทุนจดทะเบียน ๕๐๐ ล้านบาท โดย กคช. ถือหุ้น ร้อยละ ๔๙ จากภาคเอกชน ร้อยละ ๕๑ และได้ยื่นขอจดทะเบียนหนังสือบริคณห์สนธิ เมื่อวันที่ ๑๙ พฤศจิกายน ๒๕๖๔

- แต่งตั้งคณะทำงานขับเคลื่อนการจัดทำโครงการของ กคช. โดยวิธีร่วมลงทุนกับภาคเอกชน ฯ ตามคำสั่ง กคช. ที่ ๐๑๙/๒๕๖๕วันที่ ๒๗ มกราคม ๒๕๖๕ โดยมีผลบังคับใช้ย้อนหลัง ตั้งแต่วันที่ ๒๙ ธันวาคม ๒๕๖๔ และทบทวนปรับปรุงตำแหน่งองค์ประกอบคณะทำงานชุดย่อย ๓ คณะ ตามโครงสร้างองค์กรที่ปรับใหม่ และลงนามในคำสั่งเมื่อวันที่ ๒๘ มีนาคม ๒๕๖๕

- กำหนดโครงการนำร่องดำเนินการในรูปแบบ PPP ๓ โครงการ ได้แก่ จังหวัดอยุธยา (วังน้อย) จังหวัดปทุมธานี (ลำลูกกาคลอง ๑๒) จังหวัดนครปฐม (ธรรมศาลา)

- ดำเนินการจัดทำ TOR จัดจ้างที่ปรึกษาศึกษาความเป็นไปได้ในการจัดทำโครงการฯ ในรูปแบบ PPP โดย คทง. พิจารณาในการประชุมครั้งที่ ๕/๒๕๖๕ เมื่อวันที่ ๔ มี.ค.๒๕๖๕ และปรับแก้ไข TOR ตามมติคณะทำงานนำเสนอ เมื่อวันที่ ๙ มีนาคม ๒๕๖๕ และได้ลงนามอนุมัติให้ใช้ข้อกำหนดการจ้าง และราคากลางแล้วเมื่อวันที่ ๒๘ มีนาคม ๒๕๖๕ พร้อมกำหนดแผนงานและขั้นตอนการดำเนินงานแล้ว

- ดำเนินการลงนาม MOU ระหว่าง กคช. กับ NECTEC ในการนำเทคโนโลยีทางการเกษตรและปศุสัตว์ มาพิจารณาใช้ในพื้นที่เศรษฐกิจสุขประชาที่เกี่ยวข้อง เมื่อวันที่ ๒๘ เมษายน ๒๕๖๕ โดยมีกำหนดลงพื้นที่ดูโครงการของ NECTEC จังหวัดฉะเชิงเทรา ในวันที่ ๒๖ พฤษภาคม ๒๕๖๕

- ผลการสำรวจที่ดินจากการลงนาม MOU กับ ๕ หน่วยงาน ได้แก่ กรมพัฒนาสังคมและสวัสดิการ การรถไฟแห่งประเทศไทย กรมธนารักษ์ สำนักงานพระพุทธศาสนาแห่งชาติ องค์การอุตสาหกรรมป่าไม้ รวมเนื้อที่ ประมาณ ๖,๘๒๒ ไร่ จำนวน ๑๐๖ แปลง สรุปผลการสำรวจ มีที่ดินที่ผ่านการพิจารณาเบื้องต้นเพื่อจำทำโครงการเคหะสุขประชา จำนวน ๓๓ แปลงและจัดทำโครงการอื่นๆ จำนวน ๔ แปลง และทบทวนรายละเอียดเพิ่มเติม จำนวน ๑๑ แปลง

- กรมธนารักษ์ ได้มีหนังสือ ที่ กค ๐๓๑๒/๒๖๕๘ ลงวันที่ ๔ มีนาคม ๒๕๖๕ ได้ดำเนินการสำรวจและรวบรวมข้อมูลที่ดินราชพัสดุในพื้นที่ ๗๗ จังหวัดแล้ว ปรากฏว่า มีที่ราชพัสดุที่สามารถนำมาพิจารณาความเป็นไปได้ ในการดำเนินโครงการ ดังนี้

(๑) โครงการบ้านเคหะสุขประชา ๔๑ จังหวัด จำนวน ๘๓ แปลง ประมาณ ๑,๒๒๒-๑-๒.๕๐ ไร่

(๒) โครงการบ้านเคหะสุขเกษม ๓๗ จังหวัด จำนวน ๖๗ แปลง ประมาณ ๑,๐๘๕-๓-๓๑.๑๐ ไร่ และพิจารณาความซ้ำซ้อนของแปลงที่ดินของกรมธนารักษ์ จำนวน ๑๑๖ แปลง พบว่ามีแปลงที่ซ้ำซ้อนกับที่สำรวจแล้ว จำนวน ๓๑ แปลง คงเหลือ ๓๕ แปลง

- เมื่อวันที่ ๑๘ พฤษภาคม ๒๕๖๕ ประชุมหารือกับ องค์การอุตสาหกรรมป่าไม้ (อ.อ.ป.) เพื่อพิจารณา เงื่อนไขการเช่าที่ดินในการจัดทำโครงการ

- ร่วมหารือกำหนดโครงการนำร่องเพื่อจัดทำต้นแบบโครงการความร่วมมือระหว่างกัน เมื่อวันที่ ๗ มิถุนายน ๒๕๖๕

- ร่วมประชุมเพื่อพิจารณาแนวทางการร่วมดำเนินงานและกำหนดโครงการ Sand box นำร่องร่วมกัน เมื่อวันที่ ๑๐ มิถุนายน ๒๕๖๕

- คณะกรรมการตรวจการจ้างและคณะทำงานที่เกี่ยวข้อง มีมติเห็นชอบรายงานขั้นต้นตามที่ บริษัทที่ปรึกษาเสนอ เมื่อวันที่ ๒๗ มิถุนายน ๒๕๖๕ และมีข้อคิดเห็น ข้อเสนอแนะเพื่อนำไปปรับปรุงและนำเสนอให้ความเห็นขอบก่อนดำเนินการในขั้นตอนต่อไป

- กคช. และบริษัทที่ปรึกษาจัดการประชุมรับฟังความคิดเห็นของภาคเอกชนและหน่วยงานที่เกี่ยวข้อง (Market Sounding) ของโครงการต้นแบบ ๓ โครงการ เมื่อวันที่ ๑๘ - ๒๐ กรกฎาคม ๒๕๖๕ และวันที่ ๒๕ - ๒๗ กรกฎาคม ๒๕๖๕

๗) การปรับปรุงที่อยู่อาศัยสำหรับผู้สูงอายุซึ่งเป็นผู้มีรายได้น้อยและผู้ยากไร้ (บ้านสบายเพื่อยายตา) การดำเนินงานปัจจุบันประกอบด้วย

๗.๑) ปี ๒๕๖๓ ดำเนินการปรับปรุง ที่อยู่อาศัยสำหรับผู้สูงอายุซึ่งเป็นผู้มีรายได้น้อยและผู้ยากไร้ใน ๓ จังหวัด ได้แก่ สมุทรสงคราม ราชบุรี และอุดรธานี รวมทั้งสิ้น จำนวน ๓๗ หลัง และได้ส่งมอบบ้านให้กับผู้สูงอายุแล้วเสร็จระหว่างเดือนกรกฎาคม-สิงหาคม ๒๕๖๓

๗.๒) ปี ๒๕๖๔ ดำเนินการจำนวน ๖๔ หลัง ใน ๗ จังหวัด ได้แก่ บุรีรัมย์ พิษณุโลก สุพรรณบุรี ชลบุรี พังงา สุราษฎร์ธานี และนครปฐม พร้อมรายงานผลการประเมินความพึงพอใจในโครงการปรับปรุงที่อยู่อาศัยสำหรับผู้สูงอายุซึ่งเป็นผู้มีรายได้น้อยและผู้ยากไร้ (บ้านสบายเพื่อยายตา) ประจำปีงบประมาณ ๒๕๖๔ พบว่าผู้ตอบแบบสอบถามซึ่งเป็นผู้สูงอายุมีความพึงพอใจในระดับมาก ที่ค่าเฉลี่ย ๔.๐๔ คิดเป็นร้อยละ ๘๐.๘๐

๗.๓) ปี ๒๕๖๕ กำหนดเป้าหมายส่งมอบที่อยู่อาศัยที่ปรับปรุงจำนวนไม่น้อยกว่า ๓๐ หลัง ใน ๘ จังหวัด ได้แก่ ลำปาง ลำพูน สระบุรี อ่างทอง มหาสารคาม ยโสธร พัทลุง และชุมพร ขณะนี้ได้ดำเนินการลงพื้นที่ประชุมชี้แจงการกระบวนการการดำเนินโครงการปรับปรุงที่อยู่อาศัยสำหรับผู้สูงอายุซึ่งเป็นมีรายได้น้อยและผู้ยากไร้ (บ้านสบายเพื่อยายตา) ร่วมกับหน่วยงานท้องถิ่นและผู้เกี่ยวข้องพร้อมสำรวจตรวจสอบบ้านผู้สูงอายุเพื่อเก็บข้อมูลด้านกายภาพ สังคม และออกแบบบ้านตามรายชื่อที่หน่วยงานท้องถิ่นจัดส่งให้การเคหะแห่งชาติ ใน ๘ จังหวัดเป้าหมาย รวมทั้งสิ้น จำนวน ๓๐ หลัง เรียบร้อยแล้ว ประกอบด้วย

(๑) ภาคเหนือ ได้แก่ จังหวัดลำปาง และจังหวัดลำพูน ลงพื้นที่เมื่อวันที่ ๒-๓ มีนาคม ๒๕๖๕ รวม จำนวน ๙ หลัง

(๒) ภาคกลาง ได้แก่ จังหวัดสระบุรี และจังหวัดอ่างทอง ลงพื้นที่เมื่อวันที่ ๙-๑๐ มีนาคม ๒๕๖๕ จำนวน ๘ หลัง

(๓) ภาคใต้ ได้แก่ จังหวัดพัทลุง ลงพื้นที่เมื่อวันที่ ๑๗-๑๘ มีนาคม ๒๕๖๕ จำนวน ๓ หลัง และจังหวัดชุมพร ลงพื้นที่เมื่อวันที่ ๒๘-๒๙ มีนาคม ๒๕๖๕ จำนวน ๓ หลัง รวมทั้งสิ้น ๖ หลัง

(๔) ภาคตะวันออกเฉียงเหนือ ได้แก่ จังหวัดมหาสารคาม และจังหวัดยโสธร ลงพื้นที่เมื่อวันที่ ๒๓-๒๕ มีนาคม ๒๕๖๕ จำนวน ๗ หลัง

๘) ดำเนินโครงการที่ดินของรัฐที่จัดให้แก่ประชาชนที่ยากจน มีเป้าหมาย ๓,๔๐๐ แปลง จำนวน ๑,๘๕๐ ครัวเรือน

๙) โครงการจัดที่ดินทำกินและที่อยู่อาศัยให้กับประชาชนที่ยากจนโดยในปีงบประมาณ พ.ศ. ๒๕๖๕ จัดที่ดินทำกินและที่อยู่อาศัยให้กับประชาชนที่ยากจนแล้ว ๑,๓๕๖ แปลง ๑,๐๑๐ ครัวเรือน และวางผังแนวเขตการครอบครองที่ดินทำกินและที่อยู่อาศัย จำนวน ๕๐๗ แปลง ๓๖๗ ครัวเรือน

๑๐) บริหารจัดการการใช้ประโยชน์ในที่ดินของรัฐเพื่อแก้ไขปัญหาความยากจน มีเป้าหมายรังวัดวางผังแนวเขตการครอบครองที่ดินทำกินและที่อยู่อาศัย จำนวน ๑,๓๐๐ แปลง จำนวน ๘๐๐ ครัวเรือน

๑๑) การพัฒนาชุมชนเข้มแข็งพึ่งพาตนเองอย่างยั่งยืน เพื่อยกระดับคุณภาพชีวิตผู้อยู่อาศัยในชุมชนอย่างต่อเนื่อง โดยยึดหลักชุมชนเป็นศูนย์กลาง สนับสนุนให้ชุมชนมีส่วนร่วมในการบริหารและพัฒนาชุมชนของตนเอง บนพื้นฐานความต้องการของชุมชน โดยดำเนินการพัฒนาชุมชนเป็น ๓ ระดับ คือ

- **<u>ระดับที่ ๑</u> ชุมชนเข้มแข็ง** คือ ชุมชนที่มีการรวมกลุ่มเพื่อจัดตั้งให้เกิดการทำกิจกรรมร่วมกันอย่างชัดเจน สมาชิกและภาคีภายนอกชุมชนเข้ามามีส่วนร่วมกิจกรรมของชุมชนแบบ มีส่วนร่วม มีการแลกเปลี่ยนเรียนรู้องค์ความรู้ในการประกอบอาชีพ และมีการจัดสรรพื้นที่ส่วนกลางเพื่อให้สมาชิกใช้ประโยชน์ร่วมกัน

- **<u>ระดับที่ ๒</u> ชุมชนเข้มแข็งพึ่งพาตนเอง** คือ ชุมชนที่ผ่านกระบวนการพัฒนาในระดับที่ ๑ แล้ว และร่วมกับภาคีภายนอกชุมชนดำเนินกิจกรรมผ่านแผนชุมชนแบบมีส่วนร่วมอย่างเป็นรูปธรรม มีการจัดวิสาหกิจชุมชนที่เอื้ออาทร การสร้างรายได้และอาชีพชุมชน สมาชิกรับรู้และตระหนักถึงการใช้ประโยชน์ในทรัพย์สิน รวมทั้งการรักษาสิ่งแวดล้อมในชุมชน (Green Community)

- **<u>ระดับที่ ๓</u> ชุมชนเข้มแข็งพึ่งพาตนเองอย่างยั่งยืน** คือ ชุมชนที่ผ่านกระบวนการพัฒนาในระดับที่ ๑ ระดับที่ ๒ และมีการพัฒนาอย่างต่อเนื่อง โดยความร่วมมือกันอย่างเข้มแข็งของสมาชิกในชุมชน ร่วมคิด ร่วมทำ ร่วมแก้ไขปัญหาด้วยความเอื้ออาทรเคารพซึ่งกันและกัน บูรณาการความร่วมมือจากภาคีที่เกี่ยวข้องอันจะนำไปสู่ความสามารถในการพึ่งพาตนเอง อย่างยั่งยืนของชุมชน

ทั้งนี้ การพัฒนาชุมชนเข้มแข็งพึ่งพาตนเองอย่างยั่งยืน ระดับ ๓ ชุมชนจะต้องผ่านเกณฑ์มาตรฐานในการประเมินชุมชนครอบคลุม ๓ มิติ คือ (๑) มิติด้านผู้นำชุมชนและการบริหารชุมชน (๒) มิติด้านเศรษฐกิจ และ (๓) มิติด้านคุณภาพชีวิตและสิ่งแวดล้อม ผลการดำเนินงานในปี ๒๕๖๓ จำนวน ๖๐ ชุมชน และจะพัฒนาชุมชนให้ผ่านระดับ ๓ ในปี ๒๕๖๔ จำนวน ๔๙ ชุมชน ปัจจุบันได้ผู้รับจ้างแล้ว ลงนามในสัญญา เมื่อวันที่ ๑๒ พฤษภาคม ๒๕๖๔ ประชุมร่วมกับที่ปรึกษา ผู้บริหาร และหน่วยงานที่เกี่ยวข้อง เพื่อเตรียมความพร้อมในการดำเนินการหลังสถานการณ์ โควิด - 19 ดีขึ้น และลงพื้นที่ประเมินชุมชนแล้วเสร็จ จำนวน ๔๙ ชุมชน มีผลประเมินชุมชนผ่านเกณฑ์ฯ จำนวน ๔๗ ชุมชน สรุปผลการดำเนินงานนำเสนอต่อผู้บริหารระดับสูง เมื่อวันที่ ๒๐ กันยายน ๒๕๖๔ (ร้อยละ ๑๐๐)

๑๒) การยกระดับชุมชนต้นแบบสู่การพัฒนาที่ยั่งยืน Smart Sustainable Community ในปี ๒๕๖๔ ได้ชุมชนต้นแบบอย่างน้อย ๑ ชุมชนครอบคลุม ๔ มิติ คือ (๑) ด้านเศรษฐกิจ (๒) ด้านสังคมและชุมชน (๓) ด้านสิ่งแวดล้อม และ (๔) ด้านสุขภาวะทางสังคม ประชุมเพื่อคัดเลือกชุมชนที่มีความพร้อมในการพัฒนาเป็นชุมชนระดับ ๑ มีการประสานงานกับหน่วยงานที่เกี่ยวข้อง เพื่อวิเคราะห์ศักยภาพความพร้อมของชุมชน/ขับเคลื่อนชุมชนตามแผนและกิจกรรม และสรุปผลการดำเนินงานการเตรียมความพร้อม การขับเคลื่อนกิจกรรมการพัฒนาชุมชน ภายใต้ ๓ มิติ เพื่อนำไปประเมินชุมชนเข้มแข็ง ขึ้นระดับ ๑ ในปี ๒๕๖๕ ได้จำนวน ๑๑

ชุมชน ตามเป้าหมาย และสรุปผลการดำเนินงาน นำเสนอต่อผู้บริหารระดับสูง เมื่อวันที่ ๒๐ กันยายน ๒๕๖๔ (ร้อยละ ๑๐๐) ทั้งนี้ ปี ๒๕๖๕ อยู่ระหว่างกำหนดเป้าหมายการดำเนินงาน จำนวน ๕ ชุมชน โดยมีชุมชนผ่านเกณฑ์การประเมินชุมชนต้นแบบสู่การพัฒนาที่ยั่งยืนใหม่ จำนวน ๔ ชุมชน และรักษาชุมชนเดิม จำนวน ๑ ชุมชน

๑๓) พัฒนาชุมชนในโครงการพัฒนาที่อยู่อาศัยชุดที่ ๑ (Package 1) เพื่อขับเคลื่อนกิจกรรมพัฒนาชุมชนในปี ๒๕๖๔ ภายใต้ ๓ มิติ ได้แก่ มิติด้านผู้นำชุมชนและการบริหารชุมชน มิติด้านเศรษฐกิจ และมิติด้านคุณภาพชีวิตและสิ่งแวดล้อม จำนวน ๑๑ ชุมชน ๒,๕๗๐ ครัวเรือน หรือประมาณ ๗,๗๑๐ คน และนำเทคโนโลยี IoT มาประยุกต์ใช้ในชุมชน โดยดำเนินการติดตั้ง CCTV ในชุมชน และติดตั้ง LCD แสดงค่าฝุ่น $PM_{2.5}$ และสามารถแสดงผลผ่านมือถือของคนในชุมชน มีผลการดำเนินงาน ร้อยละ ๑๐๐

ทั้งนี้ ปี ๒๕๖๕ อยู่ระหว่างการวางแผนการดำเนินงานเพื่อพัฒนาชุมชนเข้มแข็งพึ่งพาตนเองอย่างยั่งยืน ระดับ ๑ ในโครงการพัฒนา ที่อยู่อาศัยชุดที่ ๑ ในปี ๒๕๖๕ จำนวน ๑๑ ชุมชน

๑๔) การปรับปรุงที่อยู่อาศัยสำหรับผู้สูงอายุที่ประสบปัญหาที่มีฐานะยากจน และมีที่อยู่อาศัยที่ไม่ปลอดภัย ผู้สูงอายุที่ประสบปัญหาที่มีฐานะยากจน และมีที่อยู่อาศัยที่ไม่ปลอดภัย ได้รับการปรับปรุงซ่อมแซมบ้านให้กับผู้สูงอายุ ให้มีความเหมาะสมและปลอดภัยต่อการดำเนินชีวิต จำนวน ๖,๓๔๓ คน/๖,๓๔๓ หลัง ทำให้ผู้สูงอายุสามารถดำรงชีวิตอยู่ในบ้านได้อย่างปลอดภัยมากยิ่งขึ้น

๑๕) การพัฒนาที่อยู่อาศัยผู้มีรายได้น้อย เพื่อยกระดับคุณภาพชีวิตของประชาชน ให้มีที่อยู่อาศัยเป็นของตนเองที่ได้มาตรฐานในระดับราคาที่รับภาระได้ ที่ก่อสร้างแล้วเสร็จในปี ๒๕๖๓ ณ กรกฎาคม ๒๕๖๓ - มิถุนายน ๒๕๖๕ จำนวน ๔,๔๖๐ หน่วย

๑๖) การพัฒนาที่อยู่อาศัยผู้มีรายได้น้อยในเมืองและชนบท โดยผู้มีรายได้น้อยในเมืองและชนบทมีความมั่นคงในการอยู่อาศัยเพิ่มขึ้น ๒๙,๙๓๑ ครัวเรือน ดังนี้ (๑) การแก้ไขปัญหาที่อยู่อาศัยบ้านมั่นคง ๔,๐๘๗ ครัวเรือน (๒) บ้านพอเพียง ๒๕,๑๐๘ ครัวเรือน (๓) การพัฒนาที่อยู่อาศัยชุมชนริมคลองเปรมประชากร ๒๐๐ ครัวเรือน (๔) การแก้ไขปัญหาที่อยู่อาศัยชั่วคราวกรณีไฟไหม้ ไล่รื้อ ๕๓๖ ครัวเรือน ส่งผลให้ผู้มีรายได้น้อยในเมืองและชนบทมีที่อยู่อาศัยที่มั่นคงและปลอดภัยในชีวิต มีคุณภาพชีวิตและการอยู่อาศัยที่ดีขึ้น มีระบบสาธารณูปโภค สภาพแวดล้อมที่น่าอยู่ของชุมชน และสามารถแก้ปัญหาชุมชนแออัด/ชุมชนบุกรุก

๗.๒.๔ สร้างพลังในชุมชน

๑) การดำเนินงานของกระทรวงการพัฒนาสังคมและความมั่นคงของมนุษย์

(๑) ความร่วมมือการพัฒนาทุนมนุษย์ในศตวรรษที่ ๒๑ : Precision Farming ร่วมกับมูลนิธิเพื่อการพัฒนาผู้นำธุรกิจและชุมชน (The Foundation for Business and Community Leadership Development: BCL) และภาคีเครือข่าย ใช้ประโยชน์ในพื้นที่นิคมเป็นที่ฝึกอาชีพในพื้นที่ ๕ นิคม พัฒนาเด็กและเยาวชนในครัวเรือนยากจน เด็กกำพร้า เยาวชนชาติพันธุ์ในพื้นที่สูง แม่เลี้ยงเดี่ยว คนไร้ที่พึ่ง คนพิการ จำนวน ๕๕ คน (เป้าหมาย ๒๐๐ คน) ให้ได้รับการพัฒนาทักษะความรู้ ด้านเกษตรแนวใหม่ เพื่อให้เป็น “คนดี คิดเป็น ทำเป็น” ผ่านการเรียนรู้ทางเกษตรกรรมเชิงประจักษ์ จากการลงมือปฏิบัติจริง เพื่อเป็นผู้ประกอบการด้านธุรกิจการเกษตรขนาดกลางและขนาดย่อม สามารถสร้างรายได้เฉลี่ย ๙,๔๐๐ - ๑๕,๐๐๐ บาทต่อเดือนต่อคน (๑๑๒,๘๐๐ - ๑๘๐,๐๐๐ บาทต่อปีต่อคน) (ข้อมูล ณ วันที่ ๒๔ มิถุนายน ๒๕๖๕) คิดเป็นร้อยละ ๒๗.๕

(๒) บันทึกข้อตกลงความร่วมมือ (MOU) การดูแลฟื้นฟูผู้ใช้บริการที่มีอาการทางจิตเวชในสถานรองรับของกระทรวงการพัฒนาสังคมและความมั่นคงของมนุษย์ เมื่อวันที่ ๑๘ พฤษภาคม ๒๕๖๕ ระหว่างกรมสุขภาพจิต กระทรวงสาธารณสุข และหน่วยงานระดับกรมสังกัดกระทรวงการพัฒนาสังคมและความมั่นคงของมนุษย์ เพื่อบูรณาการการทำงานร่วมกันในการดูแลฟื้นฟูผู้ใช้บริการที่มีอาการทางจิตเวชในสถานรองรับของกระทรวงการพัฒนาสังคมและความมั่นคงของมนุษย์อย่างครบวงจร เพื่อให้ผู้ใช้บริการที่มีอาการทางจิตเวชได้รับการส่งเสริม ป้องกัน บำบัด ฟื้นฟูสมรรถภาพครอบคลุมทุกมิติ สามารถประกอบอาชีพและมีรายได้ รวมถึงสามารถดำรงชีวิตในสังคมร่วมกับบุคคลทั่วไป ด้วยการสร้างเครือข่ายการปฏิบัติงานระหว่างสถานรองรับของกระทรวงการพัฒนาสังคมและความมั่นคงของมนุษย์กับโรงพยาบาลจิตเวชในพื้นที่ รวมถึงการนำเทคโนโลยีสารสนเทศมาใช้ในการดูแลฟื้นฟูสมรรถภาพผู้ใช้บริการให้เหมาะสมตามสภาพปัญหา เพื่อให้ ทุกคนสามารถเข้าถึงการช่วยเหลือได้ง่าย

(๓) MOU ความร่วมมือการดำเนินโครงการส่งเสริมอาชีพ และสร้างรายได้ให้กับผู้ใช้บริการในสถานคุ้มครองคนไร้ที่พึ่ง และศูนย์ส่งเสริมและพัฒนาทักษะชีวิต (SCG) โดยส่งเสริมและสนับสนุนการฝึกอาชีพและสร้างรายได้ ฝึกอาชีวบำบัดให้แก่ผู้ใช้บริการใน สถานคุ้มครองคนไร้ที่พึ่ง ทำให้ผู้ใช้บริการได้รับการสนับสนุนผลิตภัณฑ์ถุงปูนซิเมนต์ที่สามารถนำมากลับมาใช้ใหม่ได้ โดยสามารถจัดทำผลิตภัณฑ์เพื่อส่งให้ บริษัท ผลิตภัณฑ์และวัตถุก่อสร้าง จำกัด และบริษัท ผลิตภัณฑ์และวัตถุก่อสร้าง จำกัด นำไปจำหน่ายให้บุคคลทั่วไปได้ จำนวน ๗,๔๘๔ ชิ้น (ผลิตภัณฑ์ ๑ ชิ้น จะผลิตโดยผู้ใช้บริการ ๒ รายขึ้นไป) ประกอบด้วย กระเป๋าใส่

ดินสอ/ใส่เครื่องสำอาง กระเป๋าถือ กระเป๋า shopping bag กล่องใส่ทิชชู่ และกระเป๋าถุงปูนหูร้อยเชือก ทำให้ผู้ใช้บริการได้รับการพัฒนาศักยภาพและสร้างงาน สร้างรายได้ จำนวน ๑๔๕ ราย โดยมีรายได้เฉลี่ยเพิ่มขึ้นขั้นต่ำ ร้อยละ ๑๐ - ๑๕ ต่อชิ้นงานต่อคน โดยมีแรงงาน จำนวน ๑๔๕ ราย ๗,๔๘๔ ชิ้น รายได้เฉลี่ยเพิ่มขึ้นขั้นต่ำ ร้อยละ ๑๐ - ๑๕ ต่อชิ้นงานต่อคน

(๔) พิธีประทานรางวัล "ประชาบดี" ประจำปี ๒๕๖๔ แก่ผู้ทำคุณประโยชน์ดีเด่นแก่ผู้อยู่ในสภาวะยากลำบากและผู้อยู่ในสภาวะยากลำบากที่ประพฤติตนดีเด่น เพื่อเสริมสร้างแรงจูงใจแก่ผู้ที่ดูแลช่วยเหลือผู้อยู่ในสภาวะยากลำบาก ส่งเสริมเจตคติเชิงบวกใน การอยู่ร่วมกันอย่างเอื้ออาทร เห็นคุณค่าและศักดิ์ศรีของผู้อยู่ในสภาวะยากลำบาก โดยมีผู้ได้รับรางวัล "ประชาบดี" จำนวน ๔๙ ราย ๔ ประเภท ได้แก่ (๑) ประเภทบุคคลผู้ทำคุณประโยชน์ ๑๐ ราย (๒) ประเภทองค์กรที่ทำคุณประโยชน์ ๑๒ ราย (๓) ประเภทสื่อสร้างสรรค์ ๑๓ ราย (๔) ประเภทต้นแบบคนสู้ชีวิต ๑๔ ราย ทำให้เกิดความร่วมมือจากภาคส่วนต่าง ๆ ในการสนับสนุนและส่งเสริมการพัฒนาสังคมการพิทักษ์และคุ้มครองสิทธิประชาชน โดยเฉพาะกลุ่มเปราะบางที่ต้องการ ความช่วยเหลือ ให้สามารถดำรงชีวิตอยู่ในสังคมได้อย่างมีคุณค่าและศักดิ์ศรีความเป็นมนุษย์

(๕) พัฒนาศักยภาพอาสาสมัครพัฒนาสังคมและความมั่นคงของมนุษย์ (อพม.) หลักสูตรพัฒนาศักยภาพขั้นพื้นฐาน "ผู้จัดการรายกรณี" เพื่อพัฒนาศักยภาพของ อพม. และนักสังคมสงเคราะห์ที่ปฏิบัติงานในศูนย์คุ้มครองคนไร้ที่พึ่งใน ๒๕ จังหวัด ให้สามารถประเมินสภาพปัญหาของผู้ใช้บริการ และมีความพร้อมในการปฏิบัติงานเป็นผู้จัดการรายกรณี เพื่อช่วยเหลือกลุ่มเปราะบาง จำนวน ๔๐ คน

(๖) โครงการประชุมเชิงปฏิบัติการ CSOs Forum ประจำปี ๒๕๖๕ "หุ้นส่วนการพัฒนาจากชุมชนสู่ประชาคมโลก" เพื่อพัฒนาข้อเสนอเชิงนโยบายในประเด็นต่าง ๆ เสนอต่อรัฐบาล ดังนี้

(๑) รัฐบาลควรกำหนดนโยบาย สนับสนุนการกระจายอำนาจการจัดการตนเองของท้องถิ่น ทั้งในระดับพื้นที่ชุมชน/หมู่บ้าน ตำบล อำเภอ จังหวัด ให้สามารถรวมกลุ่มกัน จัดทำแผนและงบประมาณแก้ไขปัญหาต่าง ๆ ในพื้นที่ได้

(๒) จัดให้มีพื้นที่การมีส่วนร่วมเชิงนโยบายอย่างเป็นทางการของภาคประชาสังคมในประเทศ และเวทีการทบทวนความก้าวหน้าการขับเคลื่อน SDGs ระดับภาค

(๓) หน่วยงานรัฐ และองค์กรปกครองส่วนท้องถิ่น ควรสนับสนุนแผนและงบประมาณทุกปีให้กับองค์กรประชาสังคมและองค์กรชุมชนในการทำงานแก้ไขปัญหา

และตอบสนอง ความต้องการที่แท้จริงของชุมชน ให้อิสระ ยึดผลงานเป็นหลัก และสามารถตรวจสอบร่วมกัน

(๔) ควรมีกองทุนสนับสนุนการทำงานให้แก่องค์กรประชาสังคมในทุกจังหวัด ผ่านคณะกรรมการบริหารงานจังหวัดแบบบูรณาการ (ก.บ.จ.) หรือคณะกรรมการยุทธศาสตร์จังหวัด โดยเน้นแผนงาน/โครงการที่ทำงานกับ กลุ่มเปราะบาง คนยากจน คนด้อยโอกาส

(๕) การปรับตัวของภาคประชาสังคม การร่วมมือกับภาควิชาการและมหาวิทยาลัยในท้องถิ่นที่กำลังตื่นตัว ซึ่งดำเนินการจัดเวที CSOs Forum ระดับภาคในรูปแบบออนไลน์ ๔ ภาค และระดับประเทศ ๑ เวที โดยมีหน่วยงานรัฐ เอกชน และภาคประชาสังคมการจัดประชุมในเวทีระดับภาค ผ่านระบบออนไลน์ จำนวน ๔ ภาค รวม ๕๘๔ คน ดังนี้ ภาคใต้มีผู้เข้าร่วม ๑๑๑ คน ภาคเหนือ มีผู้เข้าร่วม ๑๒๒ คน ภาค มีผู้เข้าร่วม ๑๒๔ คน ภาคกลางมีผู้เข้าร่วม ๑๖๗ คน ระดับประเทศ มีผู้เข้าร่วม ๖๐ คน

(๗) โครงการพัฒนาศักยภาพอาสาสมัครพัฒนาสังคมและความมั่นคงของมนุษย์ กรุงเทพมหานคร กลุ่มเป้าหมายประกอบด้วย อพม.กทม. ทั้ง ๕๐ เขต จำนวน ๒ หลักสูตร คือ หลักสูตรการปฐมพยาบาลเบื้องต้น และหลักสูตรด้านกฎหมาย ทั้งนี้ มีผู้เข้าร่วมโครงการ จำนวน ๓๐๐ คน

(๘) ศูนย์ช่วยเหลือสังคมชุมชน เพื่อให้บริการสวัสดิการสังคมในชุมชนอย่างเป็นรูปธรรมและครอบคลุมทุกมิติแบบองค์รวม ผ่านกลไกการขับเคลื่อนเชิงพื้นที่ของทุกกรมในกระทรวงการพัฒนาสังคมและความมั่นคงของมนุษย์ในรูปแบบจุดเดียวเบ็ดเสร็จ (One Stop Service) และความร่วมมือจากทุกภาคส่วนในการพัฒนาคุณภาพชีวิตประชาชนทุกช่วงวัยสามารถได้รับการคุ้มครองทางสังคมได้อย่างทั่วถึง โดยดำเนินการเปิดศูนย์ช่วยเหลือสังคมในพื้นที่ ๓ พื้นที่ ได้แก่ เปิดศูนย์ช่วยเหลือสังคมชุมชน เขตราชเทวี ศูนย์ช่วยเหลือสังคมชุมชนเคหะชุมชนดินแดง ๑ และศูนย์ช่วยเหลือสังคมชุมชนวัดสุนทรธรรมทาน เขตป้อมปราบศัตรูพ่าย กรุงเทพมหานคร

(๙) การประชุมคณะกรรมการควบคุมการขอทาน ครั้งที่ ๑/๒๕๖๕ เมื่อวันที่ ๒ สิงหาคม ๒๕๖๕ เพื่อพิจารณา (ร่าง) หลักสูตรการอบรมพนักงานเจ้าหน้าที่ฯ แบบออนไลน์ (ร่าง) แผนปฏิบัติการตามแผนขับเคลื่อน การควบคุมการขอทาน ฉบับที่ ๒ (พ.ศ. ๒๕๖๖ - ๒๕๗๐) และการขับเคลื่อนงานในระยะต่อไป โดยประกาศหลักเกณฑ์แนวทางเปรียบเทียบตามพระราชบัญญัติควบคุมการขอทาน พ.ศ. ๒๕๕๙ การแต่งตั้งและพ้นตำแหน่งของกรรมการผู้ทรงคุณวุฒิในคณะกรรมการควบคุมการขอทาน สถานการณ์ผู้ทำการขอทานและผู้แสดงความสามารถ ผลการดำเนินงานการคุ้มครองและพัฒนาคุณภาพชีวิตผู้ทำการขอทาน

ระดับจังหวัด และผลการดำเนินงานตามแผนปฏิบัติการขับเคลื่อนการควบคุมการขอทาน ฉบับที่ ๑ (พ.ศ. ๒๕๖๒ - ๒๕๖๔) ซึ่งมีผู้เข้าร่วมประชุม จำนวน ๓๐ คน

(๑๐) การประชุมคณะอนุกรรมการควบคุม คุ้มครอง และพัฒนาคุณภาพชีวิตผู้ทำการขอทาน ครั้งที่ ๑/๒๕๖๕ เมื่อวันที่ ๙ สิงหาคม ๒๕๖๕ เพื่อพิจารณา (ร่าง) แผนปฏิบัติการตามแผนขับเคลื่อนการควบคุมการขอทาน ฉบับที่ ๒ (พ.ศ. ๒๕๖๖ - ๒๕๗๐) การจัดตั้งทีมร่วมปฏิบัติการป้องกันและแก้ไขปัญหาเด็กที่มีพฤติการณ์ขายสินค้าหรือบริการที่มีความเสี่ยง การหาพื้นที่สำหรับผู้แสดงความสามารถ แบ่งเป็นพื้นที่เอกชนสำหรับผู้แสดงความสามารถพิการ ตามมาตรา ๓๕ พ.ร.บ. ส่งเสริมและพัฒนาคุณภาพชีวิตคนพิการ พ.ศ. ๒๕๕๐ พื้นที่เอกชนและพื้นที่สาธารณะสำหรับผู้แสดงความสามารถในพื้นที่กรุงเทพมหานคร ซึ่งมีผู้เข้าร่วมประชุม จำนวน ๔๐ คน

(๑๑) การประชุมเชิงปฏิบัติการหารือแนวทางในการผลักดันตำแหน่งนักสังคมสงเคราะห์ในองค์กรปกครองส่วนท้องถิ่น เพื่อผลักดันตำแหน่งนักสังคมสงเคราะห์ใน อปท. ร่วมกับ สภาวิชาชีพสังคมสงเคราะห์ฯ กรมส่งเสริมการปกครองท้องถิ่น สมาคมนักสังคมสงเคราะห์ฯ สถาบันการศึกษา เพื่อขับเคลื่อนให้มีนักสังคมสงเคราะห์ใน อปท. ทุกจังหวัด โดยประชุมร่วมกับ “ภาคีเครือข่าย” เพื่อขับเคลื่อนและสรุปแนวทางการผลักดันตำแหน่งนักสังคมสงเคราะห์ใน อปท. และให้ อปท.มีส่วนร่วมในการจัดสวัสดิการสังคม ทำให้ประชาชนได้รับการส่งเสริม คุ้มครอง พิทักษ์สิทธิ และได้รับบริการสวัสดิการสังคมอย่างทั่วถึง ซึ่งมีผู้เข้าร่วมประชุม จำนวน ๔๐ คน

(๑๒) โครงการประชุมแลกเปลี่ยนทางวิชาการและศึกษาดูงานด้านกิจการ ชนกลุ่มน้อย/กลุ่มชาติพันธุ์ระหว่างประเทศไทย และสาธารณรัฐสังคมนิยมเวียดนาม เพื่อแลกเปลี่ยนความรู้ ประสบการณ์ การดำเนินงานและศึกษาดูงานด้านกิจการชนกลุ่มน้อย/กลุ่มชาติพันธุ์ ระหว่างราชอาณาจักรไทยและสาธารณรัฐสังคมนิยมเวียดนาม โดยมีกิจกรรมเยี่ยมชมการดำเนินงานศูนย์ช่วยเหลือสังคม ๑๓๐๐ การฟังการบรรยาย การแลกเปลี่ยนเรียนรู้ ณ ศูนย์เรียนรู้หม่อนไหมเฉลิมพระเกียรติ บ้านของพ่อ ตำบลดอนขุนห้วย อำเภอชะอำ จังหวัดเพชรบุรี ชุมชนไทยทรงดา และกลุ่มชาติพันธุ์ไทยทรงดา ณ ศูนย์วัฒนธรรมไทยทรงดา ตำบลเขาย้อย อำเภอเขาย้อย จังหวัดเพชรบุรี และชมการแสดงทางวัฒนธรรม ได้แก่ การแสดงโยนลูกช่วง การสาธิตการแต่งกาย ซึ่งมีผู้เข้าร่วมโครงการ จำนวน ๒๑ คน

(๑๓) การขับเคลื่อนศูนย์ประสานงานองค์กรอาสาสมัครแห่งชาติ ครั้งที่ ๑/๒๕๖๕ เพื่อพิจารณาแนวทางจัดการประชุมสมัชชาสวัสดิการสังคมแห่งชาติ ประจำปี ๒๕๖๕ ในประเด็นอาสาสมัครไทย และการขยายระยะเวลา การขับเคลื่อนโครงการ/กิจกรรมตามแผน

โครงการและแผนการขับเคลื่อนศูนย์อาสาสมัครแห่งชาติ จากเดิมซึ่งกำหนดไว้ระหว่างปี ๒๕๖๓ -๒๕๖๕ ให้มีการดำเนินการต่ออีก ๑ ปี พร้อมกับทบทวนแผนการขับเคลื่อนศูนย์อาสาสมัครแห่งชาติ ทั้งในส่วนของบทบาทภารกิจของ ศูนย์อาสาสมัครแห่งชาติ และกิจกรรม/โครงการตามบทบาทและภารกิจ ซึ่งมีผู้เข้าร่วมประชุมคณะทำงานขับเคลื่อนศูนย์ประสานงานองค์กรอาสาสมัครแห่งชาติ จำนวน ๑๑ คน

(๑๔) พิธีมอบโล่ เข็ม และประกาศเกียรติคุณประจำปี ๒๕๖๔ ระดับภาค ครั้งที่ ๒ ให้แก่อาสาสมัครพัฒนาสังคมและความมั่นคงของมนุษย์ดีเด่น ดีเด่นพิเศษ อาสาสมัครดีเด่น จำนวน ๓๒ คน และองค์การที่มีกิจกรรมทางสังคมดีเด่น จำนวน ๑ องค์กร ที่มีผลงานเป็นประจักษ์ในการเข้ามามีส่วนร่วมพัฒนาสังคม จัดสวัสดิการ เฝ้าระวังเตือนภัย และให้ความช่วยเหลือผู้ประสบปัญหาทางสังคม ตลอดจนประสานส่งต่อข้อมูลให้แก่หน่วยงานที่เกี่ยวข้อง ทำให้ประชาชนโดยเฉพาะกลุ่มเปราะบาง ได้รับสวัสดิการและบริการของรัฐอย่างทั่วถึงและ เท่าเทียม ณ โรงแรมเมย์ฟลาเวอร์ แกรนด์ พิษณุโลก จังหวัดพิษณุโลก ทั้งนี้ กระทรวง พม. ได้จัดพิธีเชิดชูเกียรติผู้กระทำความดีและเสียสละเพื่อสังคมมาอย่างต่อเนื่องทุกปี เพื่อเป็นการสร้างต้นแบบคนดี เสริมพลังใจให้คนทำความดี โดยในปี ๒๕๖๔ มีผู้ที่มีผลงานเป็นที่ประจักษ์และได้รับการเชิดชูเกียรติไปแล้วกว่า ๓๕๙ คน ทั่วประเทศ ซึ่งมีผู้เข้าร่วมงาน จำนวน ๔๖ คน

(๑๕) การประชุมคณะอนุกรรมการรับรองมาตรฐานการปฏิบัติงานอาสาสมัครพัฒนาสังคมและความมั่นคงของมนุษย์ เพื่อเป็นกรอบแนวทางในการปฏิบัติงานของ อพม. และใช้เป็นแนวทางการประเมินและพัฒนา อพม. อย่างต่อเนื่อง และเพื่อพัฒนาสู่การบริการที่มีคุณภาพอย่างยั่งยืน โดยผู้ที่ขอรับรองมาตรฐานการทำงาน อพม. จะต้องมีอายุการทำงานตั้งแต่ ๖ เดือนขึ้นไป ตั้งแต่วันที่ขึ้นทะเบียน อพม. ทั้งนี้ อพม. ที่ผ่านการรับรองมาตรฐานจะได้รับใบรับรองมาตรฐานที่มีอายุ ๕ ปี โดยมีหลักเกณฑ์ที่ใช้ในการพิจารณารับรองมาตรฐาน ได้แก่ ด้านคุณสมบัติ ด้านจริยธรรม และด้านความรู้ความสามารถและทักษะการปฏิบัติงาน ซึ่งมีผู้เข้าร่วมประชุม จำนวน ๕๗ คน

(๑๖) ประชุมเชิงปฏิบัติการจัดทำร่าง แผนด้านการส่งเสริมและพัฒนาองค์กรภาคประชาสังคม ระยะที่ ๒ (พ.ศ. ๒๕๖๖ - ๒๕๗๐) เพื่อจัดทำ (ร่าง) แผนปฏิบัติการด้านการส่งเสริมและพัฒนาองค์กรภาคประชาสังคม ระยะที่ ๒ (พ.ศ. ๒๕๖๖ - ๒๕๗๐) เพื่อใช้เป็นกรอบทิศทางการส่งเสริมองค์กรภาคประชาสังคมให้ภาคีภาครัฐ ภาคธุรกิจ และภาคประชาสังคม ใช้เป็นแนวทางในการดำเนินงาน ซึ่งมีผู้เข้าร่วมประชุม จำนวน ๑๔๐ คน

(๑๗) ประชุมคณะอนุกรรมการส่งเสริมความรับผิดชอบต่อสังคมของภาคธุรกิจ ครั้งที่ ๑/๒๕๖๕ ผ่านระบบอิเล็กทรอนิกส์ (Zoom Cloud Meeting) เพื่อให้ความเห็นชอบแนวทางจัดตั้งคณะกรรมการบริหารชุดตัวชี้วัดระดับความสำเร็จในการทำโครงการซีเอสอาร์ของภาคธุรกิจที่มีส่วนสนับสนุนการบรรลุเป้าหมายการพัฒนาที่ยั่งยืน (SDGs) ขับเคลื่อนตัวชี้วัด ๑ ชุด และขับเคลื่อนการจัดทำแผนปฏิบัติการส่งเสริมความรับผิดชอบต่อสังคมของภาคธุรกิจ ฉบับที่ ๓ (พ.ศ.๒๕๖๖ - ๒๕๗๐) ซึ่งมีผู้เข้าร่วมประชุม จำนวน ๒๑ คน

(๑๘) โครงการพัฒนาศักยภาพอาสาสมัครพัฒนาสังคมและความมั่นคงของมนุษย์ และที่ปรึกษาภาคสนาม หลักสูตรผู้จัดการรายกรณี เพื่อพัฒนาศักยภาพอาสาสมัครพัฒนาสังคมและความมั่นคงของมนุษย์ และที่ปรึกษาภาคสนามให้สามารถประเมินสภาพปัญหาของผู้ใช้บริการให้มีความพร้อมในการปฏิบัติงานเป็นผู้จัดการ รายกรณี และเพื่อเสริมสร้างความรู้พื้นฐานด้านสังคมสงเคราะห์ให้แก่ผู้ปฏิบัติงาน ตลอดจนการมีทักษะและเทคนิคสำคัญในการปฏิบัติงานเพื่อให้การช่วยเหลือคุ้มครองผู้ใช้บริการกลุ่มเป้าหมายและครอบครัวได้อย่างมีประสิทธิภาพ ซึ่งมีผู้เข้าร่วมโครงการ จำนวน ๗๓ คน

(๑๙) โครงการส่งเสริมและพัฒนาศักยภาพอาสาสมัครพัฒนาสังคมและความมั่นคงของมนุษย์ กรุงเทพมหานคร ประจำปี ๒๕๖๕ เพื่อพัฒนาศักยภาพอาสาสมัครพัฒนาสังคมและความมั่นคงของมนุษย์ (อพม.) รวมทั้งเปิดโอกาสให้ อพม. ที่มีประสบการณ์ได้มีส่วนร่วมในการแลกเปลี่ยนเรียนรู้การทำงานในระดับพื้นที่ จนเกิดการถ่ายทอดองค์ความรู้ใหม่ในการทำงาน และสามารถนำความรู้และประสบการณ์ ไปประยุกต์ใช้ในการทำงานได้ ประกอบด้วย การถอดบทเรียน “จุดแข็ง อพม. สานต่อ ความยั่งยืน” ๕ ประเด็น ได้แก่ เทคนิคการระดมทรัพยากรสนับสนุนการทำงาน อพม. เทคนิค การบริหารทีมให้มีความเข้มแข็ง เทคนิคการทำงานเบิกค่าตอบแทน อพม. เทคนิค การทำงานร่วมกับเครือข่าย และประเด็นสุดท้ายอยากเห็น อพม. เป็นอย่างไรในอนาคต อีกทั้งยังมีกิจกรรม Team Building และกิจกรรมพัฒนาจิตใจ Healing Mind โดยคณะวิทยากรจากมูลนิธิเยาวชนสัมพันธ์นานาชาติ มีผู้เข้าร่วมโครงการประกอบด้วย อพม. กรุงเทพมหานคร ๕๐ เขต วิทยากร และเจ้าหน้าที่ จำนวน ๑๑๐ คน

(๒๐) การประชุมคณะอนุกรรมการนโยบาย แนวทาง และมาตรการการบริหารจัดการ ที่ดิน และทรัพยากรดิน ครั้งที่ ๒/ ๒๕๖๕ (คทช.) เพื่อพิจารณาร่างหลักเกณฑ์การจำแนกประเภทที่ดินตามผลการจำแนกการใช้ประโยชน์ที่ดินและการแก้ไขปัญหาการอยู่อาศัยทำกินในพื้นที่ป่าไม้ถาวร ซึ่งกรมป่าไม้ดำเนินการกำหนดพื้นที่เป้าหมาย รวมถึงแผนปฏิบัติการด้านการบริหารจัดการที่ดินและทรัพยากรดินของประเทศ (พ.ศ. ๒๕๖๖-๒๕๗๐) และร่วมลงนามบันทึกข้อตกลงความร่วมมือ (MOU) ภายใต้โครงการบูรณาการพัฒนา ระบบสาธารณูปโภค

และโครงสร้างพื้นฐานที่จำเป็น ในพื้นที่ คทช. เพื่อต้องการแก้ไขปัญหาความยากจนและความเหลื่อมล้ำปัญหาการขาดที่ดินทำกินของประชาชนผู้ยากไร้ ได้มีสิทธิทำกิน และอยู่อาศัยในที่ดินของรัฐอย่างถูกต้องตามกฎหมาย มีการพัฒนาพื้นที่พัฒนาระบบสาธารณูปโภคและโครงสร้างพื้นฐาน ตลอดจนส่งเสริมพัฒนาอาชีพและคุณภาพชีวิตให้ราษฎรมีรายได้ที่มั่นคง คุณภาพชีวิตที่ดีที่เหมาะสมกับศักยภาพพื้นที่และต่อยอดไปสู่การจัดหาตลาด

๒) สร้างความเข้มแข็งหมู่บ้านตามแนวทาง "แผ่นดินธรรม แผ่นดินทอง" โดยดำเนินกิจกรรมในหมู่บ้านแล้ว ร้อยละ ๘๐ ของจำนวนหมู่บ้านทั้งหมด รวมทั้งสิ้น ๓๖๗,๙๕๙ กิจกรรม ได้แก่ ด้านการปกป้องเทิดทูนสถาบันฯ จำนวน ๖๓,๕๔๐ กิจกรรม ด้านพัฒนาคน จำนวน ๖๕,๘๔๐ กิจกรรม ด้านสังคม จำนวน ๑๑๕,๑๑๖ กิจกรรม ด้านเศรษฐกิจ จำนวน ๓๘,๘๔๙ กิจกรรม และด้านสิ่งแวดล้อม จำนวน ๘๔,๖๑๔ กิจกรรม

๓) กรมการพัฒนาชุมชนได้ส่งเสริมและพัฒนาอาชีพตามแนวทางการสร้างสัมมาชีพชุมชน เพื่อให้ประชาชนมีอาชีพและรายได้เพิ่มขึ้น โดยในปี พ.ศ. ๒๕๖๕ ดำเนินการในพื้นที่ ๓,๐๐๐ หมู่บ้าน/ชุมชน ซึ่งไตรมาส ๑ - ๒ อยู่ระหว่างดำเนินการส่งเสริมการสร้างสัมมาชีพในระดับชุมชน

๔) บูรณาการแผนชุมชนระดับตำบล โดยจัดทำแนวทางการบูรณาการแผนพัฒนาตำบลเพื่อส่งเสริมสนับสนุนการขับเคลื่อนแผนพัฒนาตำบลตามระเบียบกระทรวงมหาดไทยฯ รวมถึงจัดประชุมสร้างความรู้ความเข้าใจแก่กลไก (ก.บ.ต. และ ศอช. ทุกระดับ) โดยปีงบประมาณ พ.ศ. ๒๕๖๔ จำนวนตำบลที่มีการบูรณาการแผนพัฒนาตำบล ๗,๐๓๖ ตำบล ในพื้นที่ที่มีกำนัน/ผู้ใหญ่บ้าน

๕) น้อมนำแนวพระราชดำริของสมเด็จพระกนิษฐาธิราชเจ้า กรมสมเด็จพระเทพ-รัตนราชสุดาฯ สยามบรมราชกุมารี สู่แผนปฏิบัติการ ๙๐ วัน ปลูกผักสวนครัวเพื่อสร้างความมั่นคงทางอาหาร โดยรณรงค์ให้ทุกครัวเรือนปลูกผักสวนครัว พืชสมุนไพร รวมทั้งเลี้ยงสัตว์/ประมง เพื่อสร้างความมั่นคงทางอาหาร ทำให้ประชาชนมีรายได้เพิ่มขึ้นและลดรายจ่ายครัวเรือน โดยมีครัวเรือนที่ปลูกผักอย่างน้อย ๑๐ ชนิด จำนวน ๙,๗๕๗,๒๕๐ ครัวเรือน มีครัวเรือนที่เลี้ยงสัตว์/ประมง จำนวน ๓,๓๔๕,๙๕๗ ครัวเรือน มีการเรียนรู้จากพื้นที่ต้นแบบการพัฒนาคุณภาพชีวิตฯ จำนวน ๒,๓๗๔,๔๖๒ แห่ง มีการคัดแยกขยะ จำนวน ๕,๓๗๓,๕๐๗ ครัวเรือน ทำถังขยะเปียกลดโลกร้อน ๔,๑๖๐,๐๒๖ ครัวเรือน มีการทำปุ๋ยหมัก/น้ำหมักชีวภาพ จำนวน ๒,๕๗๓,๔๒๘ ครัวเรือน มีการรณรงค์สร้างคลังอาหารชุมชนโดยใช้พื้นที่สาธารณประโยชน์ ผ่านการทำกิจกรรมทางนี้มีผล ผู้คนรักกัน จำนวน ๑,๕๓๗,๓๔๘ แห่ง ๙๐๗,๘๕๓ ครัวเรือน ถนนกินได้ ปลอดภัยไร้สารพิษ จำนวน ๑,๒๔๓,๖๔๓ แห่ง ๖๖๐,๓๔๗ ครัวเรือน ปลูกผักร่วมกัน

ในที่สาธารณประโยชน์ จำนวน ๑,๓๖๘,๘๒๔ แห่ง ปลูกผักสวนครัวจากศาสนสถานสู่ชุมชน จำนวน ๖๖๘,๒๙๑ แห่ง มีการแลกเปลี่ยนผลผลิตและแบ่งปันในชุมชน จำนวน ๑,๕๗๘,๗๑๘ ครั้ง แลกเปลี่ยนผลผลิตและแบ่งปันระหว่างชุมชน จำนวน ๑,๐๒๑,๔๑๓ ครั้ง ครัวเรือนที่เข้าร่วมกิจกรรมส่งเสริมแหล่งเรียนรู้ในการสร้างความมั่นคงทางอาหาร ได้แก่ (๑) แหล่งเรียนรู้ "วัด" มีครัวเรือนเข้าร่วม จำนวน ๙๙๐,๖๘๙ ครัวเรือน (๒) แหล่งเรียนรู้ "โรงเรียน" มีครัวเรือนเข้าร่วม จำนวน ๖๙๗,๐๓๖ ครัวเรือน (๓) แหล่งเรียนรู้ "ศูนย์พัฒนาเด็กเล็ก" มีครัวเรือนเข้าร่วม จำนวน ๕๒๘,๔๖๙ ครัวเรือน (๔) แหล่งเรียนรู้ "มัสยิด" มีครัวเรือนเข้าร่วม จำนวน ๓๙,๖๙๕ ครัวเรือน (๕) แหล่งเรียนรู้ "โบสถ์" มีครัวเรือนเข้าร่วม จำนวน ๓๘,๗๓๗ ครัวเรือน และ (๖) แหล่งเรียนรู้ "อื่น ๆ" มีครัวเรือนเข้าร่วม จำนวน ๑๘๐,๙๓๘ ครัวเรือน ทั้งนี้ มีการเพิ่มรายได้และลดรายจ่ายในครัวเรือน โดยมีครัวเรือนที่เพิ่มรายได้แล้ว จำนวน ๓,๖๓๔,๘๗๐ ครัวเรือน และครัวเรือนที่ลดรายจ่าย จำนวน ๔,๗๕๕,๒๑๒ ครัวเรือน

๖) โครงการพัฒนาพื้นที่ต้นแบบการพัฒนาคุณภาพชีวิตตามหลักทฤษฎีใหม่ประยุกต์สู่ "โคก หนอง นา โมเดล" โครงการภายใต้แผนงาน/โครงการที่มีวัตถุประสงค์เพื่อฟื้นฟูเศรษฐกิจและสังคมตามบัญชีท้ายพระราชกำหนดให้อำนาจกระทรวงการคลังกู้เงินเพื่อแก้ไขปัญหา เยียวยาและฟื้นฟูเศรษฐกิจและสังคมที่ได้รับผลกระทบจากการระบาดของโรคติดเชื้อไวรัสโคโรนา 2019 พ.ศ. ๒๕๖๓

(๑) ฝึกอบรมเพิ่มทักษะระยะสั้นการพัฒนากสิกรรมสู่ระบบเศรษฐกิจพอเพียง รูปแบบ โคก หนอง นา ซึ่งฝึกปฏิบัติโดยวิทยากรจากศูนย์ศึกษาและพัฒนาชุมชนและแกนนำขับเคลื่อนการน้อมนำหลักปรัชญาของเศรษฐกิจพอเพียงในพื้นที่ (ครูพาทำ) จำนวน ๕ วัน สถานที่ดำเนินการ ณ ศูนย์ศึกษาและพัฒนาชุมชนและพื้นที่แปลงที่เข้าร่วมโครงการ โดยมีผู้ผ่านการอบรม จำนวน ๓๖๓ รุ่น ๓๗,๘๕๓ คน ทั้งนี้ จำแนกผลการดำเนินงาน ดังนี้

(๑.๑) ฝึกอบรมรูปแบบปกติ จำนวน ๓๑,๑๙๐ คน

(๑.๒) ฝึกอบรมรูปแบบออนไลน์ จำนวน ๖,๖๖๓ คน

(๒) สร้างพื้นที่เรียนรู้ชุมชนต้นแบบการพัฒนาคุณภาพชีวิต (Community Lab Model for quality of life : CLM) ระดับตำบล และพัฒนาพื้นที่ครัวเรือนต้นแบบการพัฒนาคุณภาพชีวิต (Household Lab Model for quality of life : HLM) ระดับครัวเรือน โดยดำเนินการขุดเสร็จสิ้นแล้ว จำนวน ๒๓,๘๕๑ แปลง และอยู่ระหว่างดำเนินการ ๑,๓๒๘ แปลง

(๓) สร้างงานสร้างรายได้รายเดือนให้แก่ เกษตรกร บัณฑิตจบใหม่ กลุ่มแรงงานที่อพยพกลับท้องถิ่นและชุมชน โดยจ้างลูกจ้างเหมาบริการฯ ประกอบด้วย เกษตรกร

จำนวน ๑,๙๕๙ ราย บัณฑิตจบใหม่ จำนวน ๒,๐๗๑ ราย ผู้ว่างงาน จำนวน ๔,๐๕๘ ราย แรงงานที่อพยพกลับท้องถิ่นและชุมชน จำนวน ๘๖๒ ราย ผู้พ้นโทษ ตาม MOU กับกรมราชทัณฑ์ จำนวน ๔๗ ราย โดยจ้างลูกจ้างเหมาบริการปฏิบัติภารกิจตามโครงการฯ จำนวน ๘,๙๙๕ ราย

(๔) กระตุ้นการบริโภคภาคครัวเรือนและเอกชนผ่านกิจกรรมการพัฒนาและสนับสนุนพื้นที่ครัวเรือนต้นแบบการพัฒนาคุณภาพชีวิต (HLM) ระดับครัวเรือน สำนักงานพัฒนาชุมชนจังหวัด/อำเภอ ได้จัดซื้อวัสดุอุปกรณ์สำหรับฝึกปฏิบัติร่วมกันในแปลงของครัวเรือนเพื่อการเรียนรู้กิจกรรม โคก หนอง นา โดยมีการจัดกิจกรรมเอามื้อสามัคคี ครบ ๓ ครั้งแล้ว จำนวน ๒๔,๐๙๑ แปลง ผู้เข้าร่วมกิจกรรม จำนวน ๑,๑๕๕,๔๘๐ คน

(๕) บูรณาการร่วมพัฒนาพื้นที่ระดับตำบล

(๕.๑) สนับสนุนวัสดุสำหรับสร้างฐาน และวัสดุประจำฐาน ๙ ฐาน ได้แก่ ฐานการเรียนรู้กสิกรรมธรรมชาติ ฐานการเรียนรู้คนหัวเห็ด ฐานการเรียนรู้คนเอาถ่าน ฐานการเรียนรู้คนรักษ์แม่ธรณี ฐานการเรียนรู้คนติดดิน ฐานการเรียนรู้คนรักษ์น้ำ ฐานการเรียนรู้คนรักษ์แม่โพสพ ฐานการเรียนรู้คนมีไฟ และฐานการเรียนรู้คันนาทองคำ โดยมีแปลงที่ดำเนินการเสร็จสิ้นแล้ว ๓๒๗ แปลง อยู่ระหว่างการดำเนินการ ๑๐ แปลง

(๕.๒) การสนับสนุนครุภัณฑ์เพื่อพัฒนายกระดับการแปรรูปผลผลิต โดยมีแปลงที่จัดซื้อครุภัณฑ์แล้ว จำนวน ๑๗๒ แปลง และมีแปลงที่อยู่ระหว่างดำเนินการ จำนวน ๑๖๕ แปลง

(๖) พัฒนาการสร้างมาตรฐานผลผลิตการแปรรูปและการตลาดตามมาตรฐานอินทรีย์วิถีไทย กลุ่มเป้าหมายเข้ารับการอบรมจากพื้นที่ CLM ตำบลละ ๒ คน ประกอบด้วย เจ้าของแปลง CLM จำนวน ๑ คน และนักพัฒนาพื้นที่ต้นแบบ (นพต.) จำนวน ๑ คน เป้าหมาย ๖๗๔ คน ดำเนินการเสร็จสิ้นแล้ว

(๗) สร้างโปรแกรมและระบบฐานข้อมูลพัฒนาระบบ Digital รองรับ Economy ประกอบด้วย ๗ กิจกรรมย่อย แยกเป็น

(๗.๑) การจัดซื้อ/จัดหาภาพถ่ายดาวเทียม ดำเนินการจัดทำแผนที่ฐาน (Base Map) ชุดที่ ๑ ปี ๒๕๖๐ - ๒๕๖๒ และชุดที่ ๒ ปี ๒๕๖๓ - ๒๕๖๔ เรียบร้อยแล้ว

(๗.๒) การสำรวจเก็บข้อมูลและจัดทำแผนที่ภาพถ่ายดาวเทียมและภาพถ่ายทางอากาศด้วยอากาศยานไร้คนขับ ดำเนินการสำรวจเก็บข้อมูลและจัดทำแผนที่ภาพถ่ายทางอากาศและแผนที่ภูมิประเทศ ด้วยอากาศยานไร้คนขับ โดยบินสำรวจแปลงก่อนปรับพื้นที่ จำนวน ๓๓๗ แปลง และบินสำรวจหลังปรับพื้นที่ ๒๘๓ แปลง

(๗.๓) การจัดหา Infrastructure โดย GISTDA ได้รับผลการพิจารณาอุทธรณ์จากกรมบัญชีกลางให้ยกเลิกการจัดซื้อจัดจ้าง

(๗.๔) การจ้างศึกษาและวิเคราะห์ปัจจัยข้อมูล อยู่ระหว่างออกแบบวางแผนการสัมภาษณ์ การเก็บรวบรวมข้อมูล ใน ๙ จังหวัด กลุ่มเป้าหมายเป็นผู้เข้าร่วมโครงการฯ จำนวน ๒,๔๐๐ คน ดำเนินการเสร็จสิ้น

(๗.๕) การจ้างพัฒนาระบบ Digital Platform ได้รับผลการพิจารณาอุทธรณ์จากกรมบัญชีกลางให้ยกเลิกการจัดซื้อจัดจ้าง

(๗.๖) การจ้างเหมาบุคลากรประจำโครงการฯ จำนวน ๓๓ คน

(๗.๗) การส่งเสริมการใช้ประโยชน์แบบมีส่วนร่วม (Co-Creation) ดำเนินการออกแบบหลักสูตร (การใช้แผนที่/เครื่องมือภูมิสารสนเทศ) แล้วเสร็จ ผู้เข้าอบรม จำนวน ๒,๔๒๐ คน

๗) โครงการขยายโอกาส การมีงานทำให้ผู้สูงอายุ

(๑) กิจกรรมส่งเสริมการประกอบอาชีพอิสระให้ผู้สูงอายุ เพื่อให้ผู้สูงอายุได้รับการส่งเสริมการประกอบอาชีพที่ตรงตามความเหมาะสมกับวัย หรือความต้องการในท้องถิ่นชุมชน ได้มีส่วนร่วมในกิจกรรมทางสังคม รวมทั้งได้รับการเสริมสร้างภาวะทางร่างกาย จิตใจ ตระหนักถึงคุณค่า และศักยภาพของตนเอง นำไปสู่การมีคุณภาพชีวิตที่ดี

(๒) กิจกรรมส่งเสริมการมีงานทำของผู้สูงอายุ ส่งเสริมการมีงานทำและยกระดับคุณภาพชีวิตที่ดีของผู้สูงอายุ เพื่อให้ผู้สูงอายุได้รับการส่งเสริมการประกอบอาชีพที่ตรงตามความต้องการ มีส่วนร่วมในกิจกรรมและเข้าร่วมทางสังคม รวมทั้งได้รับการเสริมสร้างภาวะทางร่างกาย จิตใจ ตระหนักถึงคุณค่า และศักยภาพของตนเองนำไปสู่การมีคุณภาพชีวิตที่ดี โดยได้สำรวจข้อมูลผู้สูงอายุที่ต้องการประกอบอาชีพอิสระหรือทำงาน จำนวน ๑๕๗ คน และมีผู้สูงอายุได้รับบริการมีงานทำ จำนวน ๓๓ คน

๘) โครงการพัฒนาหมู่บ้านเศรษฐกิจพอเพียง ปีงบประมาณ พ.ศ. ๒๕๖๔ เพื่อสร้างความเข้มแข็ง และพึ่งตนเองได้ของชุมชน รวมทั้งสร้างเศรษฐกิจฐานรากให้มั่นคงภายในปี ๒๕๖๕ โดยเริ่มต้นจากการสร้างการพึ่งตนเองของครัวเรือน ทั้งการบริหารจัดการและระบบเศรษฐกิจในครัวเรือน รวมถึงการร่วมมือเกื้อหนุนเจือจานระหว่างกันในชุมชน สร้างการทำงานในรูปแบบกลุ่มการผลิต สร้างงาน สร้างอาชีพ สร้างรายได้ และสร้างภูมิคุ้มกันที่เป็นสวัสดิการของชุมชน ทั้งนี้ มีหมู่บ้านที่ได้รับการพัฒนาหมู่บ้านเศรษฐกิจพอเพียง จำนวน ๑๑,๔๑๔ หมู่บ้าน มีศูนย์เรียนรู้เศรษฐกิจพอเพียง จำนวน ๑๑,๔๑๔ แห่ง โดยหมู่บ้านที่ได้รับการพัฒนาตามหลัก

ปรัชญาของเศรษฐกิจพอเพียงมีความสุขมวลรวมตามเกณฑ์ที่กำหนด ร้อยละ ๘๕ และศูนย์เรียนรู้เศรษฐกิจพอเพียงสามารถให้บริการประชาชนได้ร้อยละ ๘๐

๙) สร้างความเข้มแข็งกลุ่มการผลิตด้านการเกษตร โดยอยู่ระหว่างดำเนินการ ดังนี้

๙.๑) พัฒนาความเข้มแข็งกลุ่มเกษตรกรผู้ปลูกหม่อนเลี้ยงไหม ดำเนินการแล้ว ๒๐ กลุ่ม คิดเป็นร้อยละ ๑๐๐

๙.๒) จัดกระบวนการเรียนรู้เพื่อวิเคราะห์ศักยภาพให้แก่กลุ่มส่งเสริมอาชีพการเกษตรกลุ่มแม่บ้านเกษตรกร และกลุ่มยุวเกษตรกร จำนวน ๕๓๗ กลุ่ม คิดเป็นร้อยละ ๙๙.๖๓

๙.๓) ประเมินศักยภาพและจัดทำแผนพัฒนากิจการวิสาหกิจชุมชน ปีงบประมาณ ๒๕๖๔ จำนวน ๑๗,๖๔๐ ราย คิดเป็นร้อยละ ๑๐๐ และปีงบประมาณ ๒๕๖๕ จำนวน ๔,๓๕๕ ราย คิดเป็นร้อยละ ๔๙.๓๘

๙.๔) ส่งเสริมสาธิตการพัฒนาที่ดินปรับปรุงบำรุงดินให้มีความเหมาะสมกับการผลิตพืชเพิ่มศักยภาพการผลิตให้เกษตรกรในพื้นที่ ส.ป.ก. ดำเนินการได้ ๗๕๐ ราย คิดเป็นร้อยละ ๑๐๐

๙.๕) พัฒนาคุณภาพดินในพื้นที่จัดการปัญหาที่ดินทำกิน โดยปรับปรุงและสาธิตการพัฒนาที่ดินในแปลงเกษตรกรที่ได้รับการจัดที่ดินทำกิน ส่งเสริม และสาธิตปัจจัยการผลิตในการปรับปรุงบำรุงดินงานจัดระบบอนุรักษ์ดินและน้ำ จำนวน ๑๔,๑๘๐ ไร่ และปรับปรุงคุณภาพดิน ๒,๑๘๓ ราย คิดเป็นร้อยละ ๕๔.๕๘

๙.๖) พัฒนากระบวนการผลิตและผลิตภัณฑ์ การพัฒนาคุณภาพและมาตรฐานสินค้าเกษตรแปรรูปการตลาดยุคใหม่ ๙๗ แห่ง คิดเป็นร้อยละ ๖๒.๙๙

๑๐) ขยายผลองค์ความรู้ เทคโนโลยีด้านการเกษตรเพื่อเพิ่มประสิทธิภาพการผลิต

๑๐.๑) การขับเคลื่อนและผลักดันให้เกิดการนำผลงานวิจัยและนวัตกรรมไปใช้ให้เกิดประโยชน์อย่างเป็นรูปธรรม ดำเนินการส่งเสริมและสนับสนุนการวิจัยและนวัตกรรม โดยการถ่ายทอดองค์ความรู้การวิจัยและนวัตกรรมให้ผู้รับประโยชน์ จำนวน ๓๕ โครงการ เช่น โครงการการจัดการความรู้และถ่ายทอดเทคโนโลยีเกษตรแม่นยำสำหรับการทำมังคุดนอกฤดูกาล การถ่ายทอดองค์ความรู้และนวัตกรรมการปรับปรุงระบบการผลิตโคเนื้อโดยใช้แหล่งอาหารในท้องถิ่น และการพัฒนาเครื่องสำอางและสปาสมุนไพรจากงานวิจัยต่อยอดเชิงพาณิชย์ มีผลการดำเนินงาน ร้อยละ ๕๘

๑๐.๒) ร่วมมือกับกองอำนวยการรักษาความมั่นคงภายในราชอาณาจักร (กอ.รมน.) ในการใช้ประโยชน์องค์ความรู้จากผลงานวิจัยและนวัตกรรมเพื่อการพัฒนาเชิงพื้นที่ : ชุมชนเข้มแข็ง ด้วยวิจัยและนวัตกรรม เพื่อร่วมขับเคลื่อนกิจกรรมที่ได้มีการเชื่อมโยง ส่งเสริม สนับสนุน ขยายผลถ่ายทอดองค์ความรู้จากผลงานวิจัยและนวัตกรรม ตามความต้องการของพื้นที่ชุมชน สังคม ปราชญ์ชุมชน กำหนดพื้นที่เป้าหมายเพื่อเสริมสร้างตำบลมั่นคง มั่งคั่ง ยั่งยืน ใน ๑๕ จังหวัด ได้แก่ จังหวัดเพชรบุรี สุพรรณบุรี สระแก้ว พระนครศรีอยุธยา บุรีรัมย์ ศรีสะเกษ ร้อยเอ็ด สุรินทร์ กาฬสินธุ์ เชียงใหม่ พะเยา พิจิตร อุตรดิตถ์ พัทลุง และชุมพร ในปัจจุบันนักวิจัยดำเนินการปรับปรุงข้อเสนอโครงการตามข้อเสนอแนะของคณะทำงาน เพื่อขอรับการสนับสนุนการทำกิจกรรมการส่งเสริมและสนับสนุนการวิจัยและนวัตกรรม จำนวน ๙ โครงการ มีผลการดำเนินงาน ร้อยละ ๑๐๐

๑๑) พัฒนาวิทยาศาสตร์และเทคโนโลยีเพื่อบริหารจัดการทรัพยากรน้ำตามแนวพระราชดำริโดยชุมชนอย่างยั่งยืน มีผลการดำเนินงาน ร้อยละ ๑๐๐

๑๑.๑) ดำเนินงานสร้างบุคลากร พัฒนาศักยภาพคนในพื้นที่ให้สามารถบริหารจัดการทรัพยากรน้ำชุมชนด้วยวิทยาศาสตร์และเทคโนโลยีได้ด้วยตนเอง เพื่อบริหารจัดการทรัพยากรน้ำตามแนวพระราชดำริ และขยายผลไปสู่พื้นที่อื่น โดยถ่ายทอดองค์ความรู้การประยุกต์ใช้วิทยาศาสตร์และเทคโนโลยีในการบริหารจัดการทรัพยากรน้ำชุมชน จัดอบรมแลกเปลี่ยนเรียนรู้การดำเนินงานเกษตรตามแนวทฤษฎีใหม่ เพื่อการทำงานและวางแผนบริหารจัดการทรัพยากรน้ำอย่างมีประสิทธิภาพ ดังนี้

(๑) อบรมเชิงปฏิบัติการถ่ายทอดความสำเร็จผ่านพิพิธภัณฑ์ธรรมชาติ จัดการน้ำชุมชนตามแนวพระราชดำริ เพื่อถ่ายทอดความสำเร็จผ่านพิพิธภัณฑ์ธรรมชาติจัดการน้ำชุมชน ตามแนวพระราชดำริ เมื่อวันที่ ๑, ๓ และ ๕ กุมภาพันธ์ ๒๕๖๔ ในรูปแบบออนไลน์

(๒) ถ่ายทอดองค์ความรู้การประยุกต์ใช้ วิทยาศาสตร์และเทคโนโลยี เพื่อบริหารจัดการทรัพยากรน้ำชุมชน ระหว่างวันที่ ๘ - ๑๒ มีนาคม ๒๕๖๔ ณ โรงแรมแกรนด์แปซิฟิก ซอฟเฟอรีนรีสอร์ทแอนด์สปา อำเภอชะอำ จังหวัดเพชรบุรี โดยอบรมเชิงปฏิบัติการ ด้านประยุกต์ใช้ระบบภูมิสารสนเทศ

(๓) การอบรมเชิงปฏิบัติการ “ทฤษฎีใหม่ตามแนวทางปรัชญาเศรษฐกิจพอเพียง” ระหว่างวันที่ ๒๔ - ๒๗ มีนาคม ๒๕๖๔ ณ ชุมชนศาลาดิน ตำบลมหาสวัสดิ์ อำเภอพุทธมณฑล จังหวัดนครปฐม เพื่อร่วมแลกเปลี่ยนเรียนรู้แนวทางดำเนินงานทฤษฎีใหม่

(๔) การถ่ายทอดความรู้เชิงปฏิบัติการพี่นำน้องรักษ์น้ำตามแนวพระราชดำริ ร.๙ ระหว่างวันที่ ๑๗ - ๒๑ พฤษภาคม ๒๕๖๔ ณ บ้านสาละวะ และบ้านไล่โว่ อำเภอสังขละบุรี จังหวัดกาญจนบุรี เพื่อเรียนรู้การสร้างฝายชะลอความชุ่มชื้นและดักตะกอน การอนุรักษ์ ดิน น้ำ ป่า ตามแนวพระราชดำริ ให้กับกลุ่มเยาวชน ชาวบ้าน ครู และบุคคลากรทางการศึกษา

๑๑.๒) ดำเนินงานประสานการทำงาน และวางแผนบริหารจัดการทรัพยากรน้ำชุมชน เพื่อนำไปสู่งานพัฒนาและฟื้นฟูแหล่งน้ำ สร้างต้นแบบการบริหารจัดการทรัพยากรน้ำที่เหมาะสมกับภูมิสังคม โครงสร้างหรือแหล่งน้ำให้สามารถใช้งานได้อย่างมีประสิทธิภาพ โดยชุมชนเครือข่าย ๖๐ ชุมชน ได้จัดทำข้อเสนอโครงการและสัญญาเพื่อดำเนินงานด้านพัฒนาแหล่งน้ำ ตัวอย่างเกษตรตามแนวทฤษฎีใหม่ และพัฒนาศักยภาพเยาวชน

๑๑.๓) ดำเนินงานพัฒนาและฟื้นฟูแหล่งน้ำและเกษตร สร้างต้นแบบความสำเร็จการบริหารจัดการทรัพยากรน้ำ โดยแบ่งการดำเนินงานออกเป็น ๓ ด้าน ได้แก่ ด้านพัฒนาฟื้นฟูแหล่งน้ำ ด้านพัฒนาเกษตรตามแนวทฤษฎีใหม่ และด้านพัฒนาเครือข่ายเยาวชน

๑๒) พัฒนาชุมชนเข้มแข็งพึ่งพาตนเองอย่างยั่งยืนระดับ ๓ โดยชุมชนจะต้องผ่านเกณฑ์มาตรฐานในการประเมินชุมชนครอบคลุม ๓ มิติ ได้แก่ มิติด้านผู้นำชุมชนและการบริหารชุมชน มิติด้านเศรษฐกิจ และมิติด้านคุณภาพชีวิตและสิ่งแวดล้อม โดยจะพัฒนาชุมชนให้ผ่านระดับ ๓ ในปี ๒๕๖๔ จำนวน ๔๙ ชุมชน มีผลประเมินชุมชนผ่านเกณฑ์ฯ จำนวน ๔๗ ชุมชน

๑๓) ดำเนินโครงการขับเคลื่อนการจัดการศึกษาเพื่อความสุขของชุมชน เพื่อยกระดับความสามารถของชุมชนในการจัดการความรู้เพื่อเสริมสร้างความสุข และความเข้มแข็งของชุมชนบนฐานศักยภาพพื้นที่ ด้วยกระบวนการเรียนรู้/ชุดหลักสูตร และทำงานร่วมกับชุมชนในการพัฒนาอาชีพและคุณภาพชีวิตในฐานะที่ชุมชนเป็นผู้รับประโยชน์ และเสริมสร้างความเข้มแข็งชุมชน โดยฝึกอบรมหลักสูตรเกี่ยวกับการพัฒนาคุณภาพชีวิตและสร้างอาชีพให้กับปัจเจกบุคคลและชุมชน ร่วมกับเครือข่ายในชุมชน เช่น โครงการสร้างเครือข่ายท่องเที่ยวชุมชนเพื่อร่วมพัฒนาศักยภาพสู่การจัดการท่องเที่ยว โครงการส่งเสริมความร่วมมือในการพัฒนาระบบเกษตรปลอดภัยให้มีความมั่นคงและยั่งยืน เป็นต้น ปัจจุบันมีประชาชนที่ได้รับการพัฒนาศักยภาพที่สอดคล้องกับบริบทที่เปลี่ยนแปลง รวมทั้งสิ้น จำนวน ๔,๑๑๗ คน จากเป้าหมาย จำนวน ๕,๐๐๐ คน

๗.๒.๕ สร้างเครือข่ายชุมชนที่เข้มแข็ง

๑) ขับเคลื่อนการจัดการศึกษาเพื่อความสุขของชุมชน โดยวิทยาลัยชุมชน ๒๐ แห่ง ดำเนินการวิเคราะห์ศักยภาพชุมชน คัดเลือกชุมชน และทำความเข้าใจชุมชนเพื่อทราบ

ความเป็นอยู่ ศักยภาพ ปัญหา/ความต้องการที่จะแก้ไข/พัฒนา และมีการสร้างเครือข่ายเพื่อวิทยาลัยชุมชนเข้าไปมีส่วนร่วมในการพัฒนา จัดทำแผนร่วมกับชุมชน พัฒนาองค์ความรู้และฝึกอบรมหรือจัดกิจกรรมเพื่อสร้างทักษะที่สนองต่อชุมชน มีเป้าหมายจำนวนประชาชนที่ได้รับการพัฒนาศักยภาพที่สอดคล้องกับบริบทที่เปลี่ยนแปลง เช่น โครงการส่งเสริมพัฒนาอาชีพและคุณภาพชีวิตกลุ่มเกษตรปลอดภัยจากสารพิษ และโครงการการพัฒนาผลิตภัณฑ์ภาชนะรักษ์โลกจากวัสดุธรรมชาติเพื่อรับการเปลี่ยนแปลงวิถีชีวิตยุค New Normal เป็นต้น มีผู้เข้าร่วมทั้งสิ้น ๗,๒๐๐ คน มีผลการดำเนินงาน ร้อยละ ๑๓๑

๒) พัฒนาหมู่บ้าน “คนรักษ์ช้าง” ตามหลักปรัชญาของเศรษฐกิจพอเพียง สนับสนุน “โครงการพัชรสุธาคชานุรักษ์” โดยเน้นการจัดการพื้นที่ การสร้างอาชีพเสริมและการจัดการความขัดแย้งระหว่างคนกับช้างป่า มาประยุกต์ใช้ภายใต้หลักนิติธรรม เพื่อเป็นการสนับสนุนการพัฒนาหมู่บ้าน การสร้างเครือข่ายการพัฒนาที่ยั่งยืนในพื้นที่หมู่บ้านที่ได้รับผลกระทบจากช้างป่าในพื้นที่ ๕ จังหวัดภาคตะวันออก โดยกลุ่มอาชีพในหมู่บ้าน “คนรักษ์ช้าง” มีการนำผลิตภัณฑ์ลงทะเบียนเป็นผลิตภัณฑ์ชุมชน (OTOP) ในปี ๒๕๖๔ จำนวน ๔๙๓ กลุ่ม/ราย จำนวน ๙๓๙ ผลิตภัณฑ์

๓) การจัดตั้งศูนย์ส่งเสริมความรับผิดชอบต่อสังคมของภาคธุรกิจ CSR เพื่อทำให้ประชาชนกลุ่มเปราะบาง เด็กและเยาวชน สตรี แม่วัยรุ่น ผู้สูงอายุ คนพิการ ราษฎรบนพื้นที่สูง ผู้ประสบปัญหาอุทกภัย และผู้ได้รับผลกระทบจากการแพร่ระบาดของโรคติดเชื้อไวรัสโคโรนา 2019 ได้รับการช่วยเหลือและบรรเทาความเดือนร้อนและพัฒนาคุณภาพชีวิตความเป็นอยู่ที่ดี รวมทั้งองค์กรภาคีเครือข่าย ที่เป็นหุ้นส่วนความรับผิดชอบต่อสังคมเกิดความร่วมมือในด้านการระดมทรัพยากรและร่วมจัดสวัสดิการสังคมให้แก่กลุ่มเป้าหมายเพื่อให้เกิดการพัฒนาที่ยั่งยืน โดยขณะนี้มีการจัดตั้งศูนย์ส่งเสริมความรับผิดชอบต่อสังคมของภาคธุรกิจแล้ว ๗๒ จังหวัด คิดเป็นร้อยละ ๙๔.๗๓

- พิจารณา/โอนงบประมาณเพื่อสนับสนุนการขับเคลื่อนศูนย์ส่งเสริมความรับผิดชอบต่อสังคมขององค์กรภาคธุรกิจจังหวัด ดังนี้ ครั้งที่ ๑ จำนวน ๒๗ จังหวัด ๆ ละ ๕,๐๐๐ บาท รวมจำนวนเงิน ๑๓๕,๐๐๐ บาท ครั้งที่ ๒ จำนวน ๕๐ จังหวัด แบ่งเป็น จำนวน ๔๙ จังหวัด ๆ ละ ๕,๐๐๐ บาท และจำนวน ๑ จังหวัด ๆ ละ ๑๐,๐๐๐ บาท รวมเป็นเงิน ๒๕๕,๐๐๐ บาท รวมเงินโอนทั้งสิ้น ๓๙๐,๐๐๐ บาท

๔) การพัฒนาศักยภาพอาสาสมัครพัฒนาสังคมและความมั่นคงของมนุษย์

(๑) Para Social Worker การอบรม อพม. ให้เป็น Para Social Worker มีเป้าหมาย ๓๐,๐๐๐ คน เพื่อดูแลกลุ่มเปราะบาง ๓๐๐,๐๐๐ ครัวเรือน มีการพัฒนาคุณภาพชีวิต

อย่างน้อย ๑ ด้าน จาก ๕ ด้าน ตาม TPMAP ได้แก่ สุขภาพ ความเป็นอยู่ การศึกษา รายได้ และการเข้าถึงบริการภาครัฐ ปัจจุบัน อยู่ระหว่าง พมจ. อบรม อพม. แกนนำระดับอำเภอ อำเภอละ ๒ คน โดยกำหนดจัดอบรมตั้งแต่เดือนกุมภาพันธ์ ๒๕๖๕ เป็นต้นไป

(๒) Active Citizenship Leadership (ACL) บูรณาการร่วมกับเครือข่ายสภาเด็กและเยาวชน นิสิต นักศึกษา อปท. และเครือข่ายอาสาสมัครอื่น ๆ ทั่วประเทศ พัฒนาทุนมนุษย์ โดยเฉพาะเด็ก เยาวชน คนรุ่นใหม่ และ อพม. ให้มีทักษะการสื่อสารเชิงบวกที่สร้างกำลังใจ รู้จักหน้าที่ของตนเองให้เกียรติ ไม่บูลลี่ (Bully) ผู้อื่น ส่งเสริมให้เข้ามามีส่วนร่วมในการทำกิจกรรมจิตอาสา เป็นนักกิจกรรมสร้างสรรค์ และใช้เทคโนโลยีสารสนเทศเพื่อช่วยเหลือสังคมและกลุ่มคนเปราะบาง เป้าหมาย ๕๖๐ คน และมีผลการดำเนินงาน ๔๗๕ คน

(๓) การขับเคลื่อนงาน อสม. สู่การเป็น อพม. โดยมี อสม. ผู้ผ่านการอบรมเป็น อพม. ในพื้นที่ ๑๒ จังหวัดนำร่อง และ กทม. จำนวน อสม. ทั้งหมด ๒๕๒,๓๙๑ คน

๕) โครงการ ๑ กรม ๑ พื้นที่พัฒนา กระทรวงการพัฒนาสังคมและความมั่นคงของมนุษย์ ได้ดำเนินโครงการ พม. เราไม่ทิ้งกัน โดยมีวัตถุประสงค์เพื่อลงพื้นที่ช่วยเหลือประชาชนกลุ่มเป้าหมายที่ประสบปัญหาทางสังคมใน ๔๙ ชุมชนนำร่องของกรุงเทพมหานคร โดยมีการจัดทำโครงการ ๑ กรม ๑ พื้นที่พัฒนา ทั้งนี้ กรมส่งเสริมและพัฒนาคุณภาพชีวิตคนพิการได้เลือกชุมชนลำชะล่า (โคกบ่าวสาว) แขวงท่าแร้ง เขตบางเขน กรุงเทพมหานคร โดยมีแนวทางในการดำเนินงาน ประกอบด้วย การวิเคราะห์ข้อมูลเพื่อจัดอันดับความยากลำบากของประชากรในชุมชน การจัดทำสมุดพกครอบครัว เพื่อจัดทำแผนพัฒนาคุณภาพชีวิตรายครัวเรือน **<u>ความคืบหน้าการดำเนินงานโครงการ</u>** การลงพื้นที่สำรวจข้อมูลและบันทึกลงในสมุดพกครัวเรือนสะสม จำนวน ๑๖๓ ครัวเรือน จากจำนวนครัวเรือนทั้งหมด ๑๖๓ ครัวเรือน คิดเป็นร้อยละ ๘๙.๕๖

๖) การพัฒนาศักยภาพเครือข่ายผู้สูงอายุ จำนวน ๓๓๘ เครือข่าย ให้เป็นเครือข่ายเข้มแข็ง และส่งเสริมความร่วมมือเครือข่ายเพื่อการมีอาชีพของผู้สูงอายุ ตลอดจนส่งเสริมช่องทางการจำหน่ายสินค้าออนไลน์ โดยมีผู้สูงอายุเข้าร่วมกิจกรรม จำนวน ๒,๐๒๘ คน มีผลการดำเนินงาน ร้อยละ ๑๖๙

๗) พัฒนาศักยภาพผู้สูงอายุ ๙,๘๖๕ คน ซึ่งมีกิจกรรม ดังนี้

(๑) ส่งเสริมการเรียนรู้และฝึกอบรมด้านผู้สูงอายุในศูนย์การเรียนรู้และฝึกอบรมผู้สูงอายุ (ศร.ผส.) เช่น กิจกรรมนันทนาการส่งเสริมสุขภาพพลานามัย เพื่อให้ผู้สูงอายุได้รับความสนุกสนานเพลิดเพลิน โครงการสูงวัยใส่ใจอาชีพ โครงการหน่วยบำบัดทุกข์

บำรุงสุข สร้างรอยยิ้มให้ประชาชน อบรมหลักสูตรพัฒนาศักยภาพผู้สูงอายุ (๑๘ ชั่วโมง) หลักสูตรพัฒนาศักยภาพผู้สูงอายุในชุมชน และโครงการตลาดนัดภูมิปัญญา เป็นต้น

(๒) ส่งเสริมการจัดกิจกรรมโรงเรียนผู้สูงอายุ ในพื้นที่ศูนย์พัฒนาการจัดสวัสดิการสังคมผู้สูงอายุ และศูนย์พัฒนาคุณภาพชีวิตและส่งเสริมอาชีพผู้สูงอายุ

(๓) เสริมพลังคลังปัญญาเพื่อคน ทุกวัย โดยขับเคลื่อนสังคมด้วยภูมิปัญญา ซึ่งมีผู้สูงอายุเข้ามามีส่วนร่วมในกิจกรรมการถ่ายทอดภูมิปัญญา

๘) การสร้างพื้นที่สำหรับการเข้าร่วมกิจกรรมของผู้สูงอายุและคนทุกวัยในชุมชน โดยจัดกิจกรรมเพื่อพัฒนาคุณภาพชีวิตผู้สูงอายุในศูนย์พัฒนาคุณภาพชีวิตและส่งเสริมอาชีพผู้สูงอายุ (ศพอส.) โดยมีผู้สูงอายุเข้าร่วมกิจกรรม รวมทั้งสิ้น จำนวน ๑๔๔,๓๐๐ คน มี ศพอส. ที่ประเมินมาตรฐานแล้ว จำนวน ๙๖๒ แห่ง และสนับสนุนการจัดตั้งศูนย์พัฒนาคุณภาพชีวิตผู้สูงอายุและส่งเสริมอาชีพผู้สูงอายุ (ศพอส.) โดยอยู่ระหว่างการดำเนินงานจัดตั้ง จำนวน ๒๖ แห่ง

๙) การยกระดับชุมชนต้นแบบสู่การพัฒนาที่ยั่งยืน Smart Sustainable Community

- ในปี ๒๕๖๔ ได้ชุมชนต้นแบบอย่างน้อย ๑ ชุมชนครอบคลุม ๔ มิติ คือ (๑) ด้านเศรษฐกิจ (๒) ด้านสังคมและชุมชน (๓) ด้านสิ่งแวดล้อม และ (๔) ด้านสุขภาวะทางสังคม ประชุมเพื่อคัดเลือกชุมชนที่มีความพร้อมในการพัฒนาเป็นชุมชนระดับ ๑ มีการประสานงานกับหน่วยงานที่เกี่ยวข้อง เพื่อวิเคราะห์ศักยภาพความพร้อมของชุมชน/ขับเคลื่อนชุมชนตามแผนและกิจกรรม และสรุปผลการดำเนินงานการเตรียมความพร้อมการขับเคลื่อนกิจการรมการพัฒนาชุมชน ภายใต้ ๓ มิติ เพื่อนำไปประเมินชุมชนเข้มแข็ง ขึ้นระดับ ๑ ในปี ๒๕๖๕ ได้จำนวน ๑๑ ชุมชนตามเป้าหมาย และสรุปผลการดำเนินงาน นำเสนอต่อผู้บริหารระดับสูง เมื่อวันที่ ๒๐ กันยายน ๒๕๖๔ (ร้อยละ ๑๐๐)

- ปี ๒๕๖๕ กำหนดเป้าหมายการดำเนินงาน จำนวน ๕ ชุมชน โดยมีชุมชนผ่านเกณฑ์การประเมินชุมชนต้นแบบสู่การพัฒนาที่ยั่งยืนใหม่ จำนวน ๔ ชุมชน และรักษาชุมชนเดิม จำนวน ๑ ชุมชน ประกอบด้วย โครงการบ้านเอื้ออาทรเมืองใหม่บางพลี เฟส ๒, โครงการบ้านเอื้ออาทรระยอง (บ้านฉาง ๓), โครงการบ้านเอื้ออาทรรังสิต คลอง ๑๐/๒, โครงการบ้านเอื้ออาทรบางบัวทอง ๒, และโครงการบ้านเอื้ออาทรบางโฉลง ระยะ ๑ (รักษาชุมชนเดิม) ดำเนินการจัดทำคำสั่งคณะทำงานฯ โดยมีผู้เชี่ยวชาญจากบุคคลภายนอกร่วมประเมินชุมชน ซึ่งนำเสนอ เมื่อวันที่ ๑ พฤศจิกายน ๒๕๖๔ และลงนามในคำสั่งที่ จ. ๑๔๐/๒๕๖๔ เมื่อวันที่ ๑๗ พฤศจิกายน ๒๕๖๔ และจัดส่งคำสั่งคณะทำงานฯ ให้แก่ผู้เชี่ยวชาญภายนอกเพื่อทราบ

และประสานงานกับคณะทำงานฯ ภายใน กคช. เพื่อเตรียมประเมินชุมชน และดำเนินการประชุมเพื่อวางแผนการขับเคลื่อนกิจกรรม/การลงพื้นที่ รวมถึงวิธีการประเมินชุมน และการเก็บแบบสอบถาม เมื่อวันที่ ๒๑ กุมภาพันธ์ ๒๕๖๕

- ลงพื้นที่ขับเคลื่อนกิจกรรมการพัฒนาชุมชน ครอบคลุมทั้ง ๔ มิติ เช่น อบรมด้าน การคัดแยกขยะ อบรมการขายสินค้าออนไลน์ อบรมการใช้จุลินทรีย์ เป็นต้น

- ประชุมคณะทำงานประเมินผลฯ และร่วมกับปผู้มีส่วนเกี่ยวข้อง เมื่อวันที่ ๒๖ เมษายน ๒๕๖๕ เพื่อเตรียมความพร้อมก่อนการประเมินชุมชน พร้อมทั้งกำหนดวันลงพื้นที่ประเมินชุมชน

- ลงพื้นที่ขับเคลื่อนกิจกรรมพัฒนาชุมชน ๔ มิติ เช่น จัดกิจกรรมการรับซื้อขยะรีไซเคิล, อบรมการทำกระถางประหยัดเพื่อการเกษตร, อบรมช่างชุมชน, จัดกิจกรรมกีฬาพื้นบ้าน (กีฬาฮาเฮ), จัดอบรมส่งเสริมสุขภาพการออกกำลังกายด้วย เชือกยาง แอโรบิค, จัดอบรมการจัดการขยะและการดูแลบ่อหน่วงน้ำในชุมชน และมอบถังหมักรักษ์โลก (กรีนโคน), ติดตามการดำเนินโครงการเกษตรยั่งยืน เป็นต้น

- ประชุมคณะทำงานฯ ทำความเข้าใจเรื่องของหลักเกณฑ์/แนวทางการประเมินชุมชนในส่วนของ กคช. เมื่อวันที่ ๑๙ พฤษภาคม ๒๕๖๕ และร่วมกับที่ปรึกษาคณะทำงานฯ ซึ่งเป็นผู้เชี่ยวชาญจากภายนอก เมื่อวันที่ ๒๔ พพฤษภาคม ๒๕๖๕ โดยการประชุมทางไกลผ่านโปรแกรม zoom

- ลงพื้นที่ขับเคลื่อนกิจกรรมพัฒนาชุมชน ๔ มิติ เช่นมิติเศรษฐกิจ, มิติการมีส่วนร่วม, มิติสุขภาพ และมิติสิ่งแวดล้อม มีการจัดกิจกรรม การรับซื้อขยะรีไซเคิลประจำเดือนมิถุนายน โดย จัดอบรมการทำบัญชีครัวเรือน และวินัยทางการเงิน, ให้ความรู้ด้านการดูแลสุขภาพที่ถูกต้อง, อบรมการส่งเสริมด้านการวางแผนครอบครัว, จัดกิจกรรมการรับซื้อขยะรีไซเคิล, อบรมการประหยัดพลังงาน, ให้ความรู้ด้านการจัดการปัญหามลพิษทางอากาศและน้ำเสีย, อบรมการส่งเสริมอาชีพสำหรับผู้สูงอายุ เป็นต้น

๑๐) พัฒนาชุมชนในโครงการพัฒนา ที่อยู่อาศัยชุดที่ ๑ (Package 1) เพื่อขับเคลื่อนกิจกรรมพัฒนาชุมชนในปี ๒๕๖๔ ภายใต้ ๓ มิติ ได้แก่ มิติที่ ๑ ด้านผู้นำชุมชนและการบริหารจัดการชุมชน มิติที่ ๒ ด้านเศรษฐกิจมิติที่ ๓ ด้านคุณภาพชีวิตและสิ่งแวดล้อม จำนวน ๑๑ ชุมชน จำนวน ๒,๕๗๐ ครัวเรือน หรือประมาณ ๗,๗๑๐ คน ประชุมเพื่อคัดเลือกชุมชนที่มีความพร้อมในการพัฒนาเป็นชุมชนระดับ ๑ ประสานงานกับหน่วยงานที่เกี่ยวข้องเพื่อวิเคราะห์ศักยภาพความพร้อมของชุมชน/เตรียมขับเคลื่อนชุมชนตามแผนและกิจกรรมในการพัฒนาชุมชนหลังหลังสถานการณ์โควิด-19 ดีขึ้น และลงพื้นที่ประเมินชุมชนแล้วเสร็จ

ครบทั้ง ๔ มิติ โดยมีค่าคะแนน ๙๑.๗๘ และนำเทคโนโลยี IoT มาประยุกต์ใช้ในชุมชน โดยดำเนินการติดตั้ง CCTV ในชุมชน และติดตั้ง LCD แสดงค่าฝุ่น $PM_{2.5}$ และสามารถแสดงผลผ่านมือถือของคนในชุมชน และสรุปผลการดำเนินงานนำเสนอต่อผู้บริหารระดับสูง เมื่อวันที่ ๒๐ กันยายน ๒๕๖๔ (ร้อยละ ๑๐๐)

- ปี ๒๕๖๕ ดำเนินการวางแผนการดำเนินงานเพื่อพัฒนาชุมชนเข้มแข็งพึ่งพาตนเองอย่างยั่งยืน ระดับ ๑ ในโครงการพัฒนาที่อยู่อาศัยชุดที่ ๑ ในปี ๒๕๖๕ จำนวน ๑๑ ชุมชน และดำเนินการประสานชุมชนเพื่อเตรียมข้อมูลชุมชน/ทำแผนชุมชน/เตรียมความพร้อมในการจัดทำกิจกรรมต่าง ๆ รวมถึงเตรียมจัดตั้งกรรมการชุมชนกรณียังไม่มีกรรมการชุมชน

- ดำเนินการพัฒนาชุมชน และลงพื้นที่ขับเคลื่อนกิจกรรมการพัฒนาชุมชน ครอบคลุมทั้ง ๓ มิติ เช่น อบรมพัฒนาศักยภาพผู้นำชุมชน อบรมให้ความรู้ด้านสุขภาพ อบรมการสร้างรายได้ เป็นต้นและประเมินโครงการ จังหวัดชลบุรี (กุฎโง้ง)

- ลงพื้นที่ขับเคลื่อนกิจกรรมพัฒนาชุมชน ๓ มิติ เช่น มิติผู้นำและการบริหารจัดการชุมชน มิติเศรษฐกิจ และมิติคุณภาพชีวิตและสิ่งแวดล้อม โดยการอบรมส่งเสริมอาชีพ, อบรมความปลอดภัยในชีวิตและทรัพย์สิน, อบรมให้ความรู้เรื่องการออมทรัพย์, อบรมส่งเสริมสุขภาพและการออกกำลังกาย พร้อมมอบอุปกรณ์กีฬา เป็นต้น

๑๑) การพัฒนากิจการสภาองค์กรชุมชน สภาองค์กรชุมชนที่จัดตั้งแล้วมีคุณภาพเพิ่มขึ้น ๑,๐๕๐ ตำบล มีบทบาทในการพัฒนาชุมชนท้องถิ่นตามภารกิจพระราชบัญญัติสภาองค์กรชุมชนตำบล พ.ศ. ๒๕๕๑ เป็นกลไกกลางในการเชื่อมโยงชุมชน ภาครัฐและภาคประชาสังคมในการจัดทำแผนพัฒนาชุมชนท้องถิ่นระดับตำบล และขับเคลื่อนการแก้ไขปัญหาและพัฒนาชุมชนที่สอดคล้องกับปัญหาความต้องการและบริบทของพื้นที่ในมิติต่าง ๆ ของชุมชน เช่น การพัฒนาที่อยู่อาศัยในชนบท การพัฒนาเศรษฐกิจและทุนชุมชน เป็นต้น โดยกระบวนการมีส่วนร่วมของทุกภาคส่วนอันเป็นประชาธิปไตยชุมชนจากฐานราก

๑๒) เสริมสร้างการพัฒนาศักยภาพศูนย์พัฒนาครอบครัวในชุมชน โดยสนับสนุนงบประมาณในการจ้างเหมาบริการเจ้าหน้าที่เฉพาะกิจ ประจำปี ๒๕๖๔ เพื่อเสริมสร้างและพัฒนาศักยภาพศูนย์พัฒนาครอบครัวในชุมชนให้เป็นต้นแบบสนับสนุนการขับเคลื่อนงานด้านสังคมในทุกมิติ และเยียวยาผู้ได้รับผลกระทบทางเศรษฐกิจอันเนื่องมาจากการแพร่ระบาดของโรคติดเชื้อไวรัสโคโรนา 2019 (โควิด - 19) ตั้งแต่เดือนเมษายน - พฤษภาคม ๒๕๖๔ จำนวน ๗๕ คน

๑๓) โครงการจัดทำแผนและประสานแผนพัฒนาตำบล ประจำปีงบประมาณ พ.ศ. ๒๕๖๔ มีผลการดำเนินงาน ดังนี้

(๑) มีแผนพัฒนาตำบลที่เชื่อมโยงสู่แผนพัฒนาอำเภอและแผนพัฒนาท้องถิ่น จำนวน ๗,๐๓๖ ตำบล ในพื้นที่ที่มีกำนัน/ผู้ใหญ่บ้าน

(๒) กลไกขับเคลื่อนแผนพัฒนาตำบล (ก.บ.ต. และ ศอช.ต.) มีความรู้ความเข้าใจกระบวนการจัดทำแผนพัฒนาตำบลตามระเบียบกระทรวงมหาดไทยว่าด้วยการจัดทำแผนพัฒนาพื้นที่ระดับอำเภอและตำบล พ.ศ. ๒๕๖๒

(๓) มีแผนพัฒนาตำบลที่เป็นเครื่องมือในการพัฒนาพื้นที่

(๔) มีแผนพัฒนาตำบลที่เป็นเครื่องมือในการเข้าถึงแหล่งงบประมาณของรัฐและอื่น ๆ

๑๔) ดำเนินโครงการเครือข่ายกระทรวงการอุดมศึกษา วิทยาศาสตร์ วิจัย และนวัตกรรม (อว.) สนับสนุนการใช้ประโยชน์ งานด้านการอุดมศึกษา วิทยาศาสตร์ วิจัย และนวัตกรรม เพื่อพัฒนาจังหวัด (อว. ส่วนหน้า) โดยจัดตั้งหน่วยปฏิบัติการส่วนหน้าของ อว. ในการสนับสนุนการพัฒนาจังหวัดเพื่อขับเคลื่อนไทยไปด้วยกัน จำนวน ๗๖ จังหวัด ทั่วประเทศ เพื่อสอดรับนโยบาย “ขับเคลื่อนไทยไปด้วยกัน” ในระดับพื้นที่จังหวัด โดยเน้นคณะทำงานระดับจังหวัดที่มีสถาบันการศึกษาในสังกัด อว. เป็นหน่วยขับเคลื่อนและประสานงานร่วมกับคณะกรรมการขับเคลื่อนไทยไปด้วยกันระดับจังหวัด โดยในปัจจุบันดำเนินการ ดังนี้

(๑) จัดตั้งเครือข่าย อว. ระดับภาค จำนวน ๔ ภูมิภาค ประกอบด้วยเครือข่าย อว. ภาคเหนือ ภาคตะวันออกเฉียงเหนือ ภาคใต้ รวมถึงภาคกลางและตะวันออก

(๒) มีหน่วยปฏิบัติการส่วนหน้าของ อว. ในการสนับสนุนการพัฒนาจังหวัดเพื่อขับเคลื่อนไทยไปด้วยกัน จำนวน ๗๖ จังหวัด

(๓) การดำเนินงานของ อว. ส่วนหน้าประจำจังหวัดเป็นกลไกเชื่อมโยงและสนับสนุนการดำเนินงาน โดยมีคณะกรรมการขับเคลื่อนไทยไปด้วยกันระดับจังหวัดขับเคลื่อนโครงการสำคัญของ อว. อาทิ มหาวิทยาลัยสู่ตำบล (U2T) คลินิกเทคโนโลยี หมู่บ้านวิทยาศาสตร์และเทคโนโลยี อุทยานวิทยาศาสตร์

๑๕) ส่งเสริมการนำวิทยาศาสตร์ เทคโนโลยี และนวัตกรรมเพื่อศักยภาพการผลิตและเศรษฐกิจชุมชน โดยสงเสริมและสนับสนุนการนำวิทยาศาสตร เทคโนโลยี และนวัตกรรม (วทน.) มาพัฒนาเศรษฐกิจชุมชนในพื้นที่โดยบูรณาการกับสถาบันการศึกษาในพื้นที่ซึ่งเปนเครือขายคลินิกเทคโนโลยี ซึ่งมีสถาบันอุดมศึกษาเสนอขอเสนอโครงการ ๔๔๘ โครงการ และไดรับการคัดเลือกจำนวน ๒๕๙ โครงการ แบงตามแพลตฟอรม ดังนี้

(๑) แพลตฟอร์มบริการให้คำปรึกษาและข้อมูลเทคโนโลยี (Technology Consulting Service: TCS) จำนวน ๗๔ โครงการ

(๒) แพลตฟอร์มการเพิ่มขีดความสามารถของผู้ประกอบการชุมชน (Building Capacity Enterprise: BCE) จำนวน ๕๒ โครงการ

(๓) แพลตฟอร์มบ่มเพาะหมู่บ้านวิทยาศาสตร์ (Science Community Incubator: SCI) จำนวน ๖๐ โครงการ

(๔) แพลตฟอร์มเพิ่มศักยภาพเครือข่าย (NCB) จำนวน ๑ โครงการ

๑๖) ดำเนินโครงการพัฒนาวิทยาศาสตร์และเทคโนโลยีเพื่อบริหารจัดการทรัพยากรน้ำตามแนวพระราชดำริโดยชุมชนอย่างยั่งยืน เพื่อถ่ายทอดและขยายผลการประยุกต์ใช้วิทยาศาสตร์และเทคโนโลยี เพื่อพัฒนาให้ท้องที่ ท้องถิ่น และชุมชนสามารถจัดทำข้อมูลน้ำ แผนที่น้ำ มีข้อมูลแหล่งน้ำเชิงพื้นที่ครบถ้วน ปัจจุบันอยู่ระหว่างดำเนินการวางแผนถ่ายทอด องค์ความรู้การประยุกต์ใช้วิทยาศาสตร์และเทคโนโลยี ในการบริหารจัดการทรัพยากรน้ำชุมชน และเก็บรวบรวมและวิเคราะห์ข้อมูลเชิงพื้นที่ร่วมกับชุมชน ทำให้เกิดความมั่นคงทางด้านน้ำ ด้านอาหาร ด้านเศรษฐกิจชุมชน และด้านพลังงาน

๑๗) พัฒนาคุณภาพชีวิตเชิงพื้นที่ด้วยงานวิจัยและนวัตกรรม เพื่อพัฒนาและต่อยอดเทคโนโลยีและนวัตกรรมที่เข้าถึงได้ง่ายและที่มีอยู่เดิมสู่การใช้ประโยชน์ตามความเหมาะสมของพื้นที่ และทำให้เกิดผลสำเร็จอย่างเป็นรูปธรรม ให้ประชาชนในพื้นที่หรือชุมชนต้นแบบสามารถประยุกต์ใช้เทคโนโลยี และนวัตกรรมในการพัฒนา หรือแก้ไขปัญหาที่เกิดขึ้นได้อย่างมีประสิทธิภาพ โดยการร่วมมือแบบบูรณาการทำงานร่วมกับภาคีเครือข่าย มหาวิทยาลัยในพื้นที่ มหาวิทยาลัยราชภัฏ มหาวิทยาลัยเทคโนโลยีราชมงคล และหน่วยงาน ในสังกัดกระทรวงการอุดมศึกษา วิทยาศาสตร์ วิจัยและนวัตกรรม สนับสนุนงานวิจัย อาทิ โครงการถ่ายทอดเทคโนโลยี ผลิตภัณฑ์เพื่อยกระดับมาตรฐานผลิตภัณฑ์หอยแมลงภู่ดองจากภูมิปัญญาไทยในจังหวัดสมุทรสงคราม

๑๘) จัดการความรู้การวิจัยเพื่อการใช้ประโยชน์รวมการปฏิบัติและถ่ายทอดสู่พื้นที่ โดยพัฒนาระบบบริหารจัดการความรู้การวิจัย ที่เน้นการถ่ายทอดองค์ความรู้จากการวิจัยและนวัตกรรม นำไปสู่การใช้ประโยชน์อย่างเป็นรูปธรรม เพื่อแก้ไขปัญหาหรือพัฒนาสู่กลุ่มเป้าหมาย ผู้ใช้ประโยชน์ในระดับต่าง ๆ ซึ่งเป็นการขับเคลื่อนการใช้ประโยชน์จากองค์ความรู้การวิจัย และนวัตกรรมในการพัฒนาเศรษฐกิจและสังคม สร้างการมีส่วนร่วมกับทุกภาคส่วนในการใช้ประโยชน์จากองค์ความรู้การวิจัยและนวัตกรรม ส่งเสริมและสนับสนุนองค์ความรู้การวิจัย และนวัตกรรมที่พร้อมใช้

๑๙) การขับเคลื่อนนโยบายการขจัดความยากจนและพัฒนาคนทุกช่วงวัยอย่างยั่งยืนตามหลักปรัชญาของเศรษฐกิจพอเพียง โดยกรมการพัฒนาชุมชนดำเนินการ ดังนี้

๑๙.๑) การวิเคราะห์ปัญหาและมอบหมายแนวทางการแก้ไขปัญหา โดยทีมพี่เลี้ยงลงพื้นที่ทุกครัวเรือนที่ได้รับมอบหมายเพื่อร่วมกับครัวเรือนเป้าหมายวิเคราะห์สภาพปัญหาร่วมหาทางออก โดยใช้ปฏิบัติการ ๔ ท (ทัศนคติ ทักษะ ทรัพยากร ทางออก) และบันทึกข้อมูลสภาพปัญหาของครัวเรือนลงใน Logbook ข้อมูล ณ วันที่ ๓ กรกฎาคม ๒๕๖๕ ทีมพี่เลี้ยงมีการลงพื้นที่เพื่อร่วมกับครัวเรือนเป้าหมายวิเคราะห์สภาพปัญหา และร่วมหาทางออกโดยใช้ปฏิบัติการ ๔ ท โดยสามารถสรุปจำนวนครัวเรือนที่ได้รับการสำรวจปัญหาและเป็นเป้าหมายที่ต้องให้ความช่วยเหลือ จำนวน ๖๕๒,๕๖๔ ครัวเรือน

๑๙.๒) การบูรณาการแนวทางการให้ความช่วยเหลือในขณะนี้กลไกศูนย์อำนวยการขจัดความยากจนและพัฒนาคนทุกช่วงวัยอย่างยั่งยืนตามหลักปรัชญาของเศรษฐกิจพอเพียงอำเภอ โดยนายอำเภอทั้ง ๘๗๘ อำเภอทั่วประเทศ ได้ดำเนินการบูรณาการร่วมกับทุกส่วนราชการที่เกี่ยวข้องกับปัญหา ดำเนินการช่วยเหลือครัวเรือนเป้าหมายแล้วทั้งสิ้น จำนวน ๖๔๕,๕๒๕ ครัวเรือน คิดเป็นร้อยละ ๙๘.๗๖ จำแนกเป็นรายมิติ ได้แก่

(๑) มิติสุขภาพ มีครัวเรือนที่พบสภาพปัญหา จำนวน ๑๔๙,๙๓๗ ครัวเรือน มีโครงการ/กิจกรรมการให้ความช่วยเหลือกว่า ๒,๔๕๗ โครงการ/กิจกรรม ให้ความช่วยเหลือแล้ว จำนวน ๑๔๗,๕๐๓ ครัวเรือน โดยมีกระทรวงสาธารณสุข เป็นหน่วยงานหลักในการให้ความช่วยเหลือ

(๒) มิติความเป็นอยู่ มีครัวเรือนที่พบสภาพปัญหา จำนวน ๑๔๖,๗๐๖ ครัวเรือน มีโครงการ/กิจกรรมการให้ความช่วยเหลือกว่า ๒,๑๙๔ โครงการ/กิจกรรม ดำเนินการให้ความช่วยเหลือแล้ว จำนวน ๑๔๔,๖๖๔ ครัวเรือน โดยมีกระทรวงการพัฒนาสังคมและความมั่นคงของมนุษย์ กระทรวงสาธารณสุข และกระทรวงมหาดไทย เป็นหน่วยงานหลักในการให้ความช่วยเหลือ

(๓) มิติการศึกษา มีครัวเรือนที่พบสภาพปัญหา จำนวน ๑๕๓,๑๑๓ ครัวเรือน มีโครงการ/กิจกรรมการให้ความช่วยเหลือกว่า ๑,๙๖๓ โครงการ/กิจกรรม ดำเนินการให้ความช่วยเหลือแล้ว จำนวน ๑๕๑,๓๑๖ ครัวเรือน โดยมีกระทรวงศึกษาธิการและกระทรวงมหาดไทย เป็นหน่วยงานหลักในการให้ความช่วยเหลือ

(๔) มิติรายได้ มีครัวเรือนที่พบสภาพปัญหา จำนวน ๓๒๑,๒๕๗ ครัวเรือน มีโครงการ/กิจกรรมการให้ความช่วยเหลือกว่า ๗,๙๗๘ โครงการ/กิจกรรม ดำเนินการให้ความช่วยเหลือแล้ว จำนวน ๓๑๗,๑๐๙ ครัวเรือน โดยมีกระทรวงเกษตรและสหกรณ์ และกระทรวงมหาดไทย เป็นหน่วยงานหลักในการให้ความช่วยเหลือ

(๕) มิติการเข้าถึงบริการภาครัฐ มีครัวเรือนที่พบสภาพปัญหา จำนวน ๒,๒๘๕ ครัวเรือน มีโครงการ/กิจกรรมการให้ความช่วยเหลือกว่า ๕๖๐ โครงการ/กิจกรรม ดำเนินการให้ความช่วยเหลือแล้ว จำนวน ๒,๒๕๓ ครัวเรือน โดยมีกระทรวงการพัฒนาสังคมและความมั่นคงของมนุษย์ กระทรวงสาธารณสุข และกระทรวงมหาดไทย เป็นหน่วยงานหลักในการให้ความช่วยเหลือ

๒๐) การพัฒนาศักยภาพทีมวิทยากรด้านครอบครัวระดับจังหวัดเพื่อขับเคลื่อนงานด้านครอบครัว ในโครงการพัฒนาศักยภาพการดำเนินงานของศูนย์พัฒนาครอบครัวในชุมชน (ศพค.) จังหวัดสมุทรสงคราม ประจำปีงบประมาณ ๒๕๖๕ เพื่อให้เกิดเครือข่ายการทำงานเสริมสร้างความรู้ ความเข้าใจในบทบาทหน้าที่ หลักการดำเนินงานของ ศพค. และสามารถกำหนดบทบาท แนวทางการดำเนินงานให้เหมาะสมกับพื้นที่และขับเคลื่อนงานได้อย่างต่อเนื่อง กลุ่มเป้าหมายประกอบด้วย เจ้าหน้าที่องค์กรปกครองส่วนท้องถิ่น ซึ่งเป็นคณะทำงาน ศพค. และ อพม. จำนวน ๕๗ คน เมื่อวันที่ ๒๓ มีนาคม ๒๕๖๕ ณ โรงแรมอัมพวาน่านอน จังหวัดสมุทรสงคราม

๒๑) การขับเคลื่อนการป้องกันและแก้ไขปัญหาความรุนแรงในครอบครัว เพื่อขับเคลื่อนการดำเนินงานภายใต้บันทึกข้อตกลงความร่วมมือการดำเนินงานป้องกันและแก้ไขปัญหาความรุนแรงต่อเด็ก สตรี และบุคคลในครอบครัว โดยการจัดทำแผนปฏิบัติการป้องกันและแก้ไขปัญหาความรุนแรงต่อเด็ก สตรี และบุคคลในครอบครัว ร่วมกับภาคีเครือข่ายที่มุ่งเน้นการบูรณาการความร่วมมือทั้งในการเฝ้าระวัง ป้องกัน แก้ไขปัญหา ช่วยเหลือ และคุ้มครอง รวมทั้งการดำเนินกระบวนการยุติธรรมให้มีประสิทธิภาพตอบสนองสถานการณ์และความต้องการของผู้ประสบปัญหาความรุนแรง ในครอบครัว กลุ่มเป้าหมายประกอบด้วย เจ้าหน้าที่ในสังกัดกระทรวงการพัฒนาสังคมและความมั่นคงของมนุษย์ ผู้แทนหน่วยงานภายใต้ MOU และผู้แทนหน่วยงานในคณะอนุกรรมการขับเคลื่อนการดำเนินงานป้องกันและแก้ไขปัญหาความรุนแรงในครอบครัว จำนวน ๗๖ คน เมื่อวันที่ ๓ - ๔ มีนาคม ๒๕๖๕ ณ ห้องประชุมประชาบดี ชั้น ๑๙

๒๒) การจัดกิจกรรมรณรงค์ยุติความรุนแรงต่อเด็ก สตรีและบุคคลในครอบครัว สนับสนุนงบประมาณ และสื่อประชาสัมพันธ์ ให้กับสำนักงานพัฒนาสังคมและความมั่นคงของมนุษย์ ๗๖ จังหวัด จัดกิจกรรมรณรงค์ยุติความรุนแรงต่อเด็ก สตรีและบุคคลในครอบครัว โดยกำหนดจัดงานในเดือนพฤศจิกายน ซึ่งจัดกิจกรรมสอดคล้องกับบริบทของแต่ละจังหวัด กิจกรรมที่ดำเนินการ เช่น การประชาสัมพันธ์เกี่ยวกับพระราชบัญญัติคุ้มครองผู้ถูกกระทำด้วยความรุนแรงในครอบครัว พ.ศ. ๒๕๕๐ จัดนิทรรศการรณรงค์ยุติความรุนแรงฯ ประชุมเครือข่ายแนวร่วมป้องกันและยุติความรุนแรงฯ การประชาสัมพันธ์และรณรงค์ยุติความรุนแรงฯ

มอบริบบิ้นสีขาว และแผ่นพับพระราชบัญญัติคุ้มครองฯ เพื่อให้ประชาสัมพันธ์ให้แก่ผู้นำท้องถิ่นได้รู้และเข้าใจเกี่ยวกับพระราชบัญญัติคุ้มครองฯ และตระหนักถึงปัญหาความรุนแรงในครอบครัว และคอยเฝ้าระวังป้องกันและแก้ไขปัญหาความรุนแรงต่อเด็ก สตรี และบุคคลในครอบครัว รายงานผลการจัดกิจกรรม จำนวน ๕๒ จังหวัด ผู้เข้าร่วมกิจกรรมรวมทั้งสิ้น ๙,๐๒๙ คน

๒๓) การจัดงานวันสตรีสากล ประจำปี ๒๕๖๕ ภายใต้แนวคิด "เสริมพลังสตรี ร่วมตัดสินใจ ลดผลกระทบภัยพิบัติจากธรรมชาติและสิ่งแวดล้อม" พร้อมมอบโล่ประกาศเกียรติคุณแก่สตรี บุคคล และหน่วยงานองค์กรดีเด่นจากทั่วประเทศ จำนวน ๑๖ สาขา รวมจำนวน ๕๗ รางวัล โดยนายกรัฐมนตรี พลเอก ประยุทธ์ จันทร์โอชา ให้เกียรติเป็นประธานในพิธี และเป็นผู้มอบโล่ประกาศเกียรติคุณฯ จำนวน ๕๗ รางวัล เพื่อยกย่องเชิดชูเกียรติแก่สตรีที่มีผลงานดีเด่นด้านการพัฒนาศักยภาพสตรี การส่งเสริม ความเสมอภาคระหว่างเพศ การคุ้มครองพิทักษ์สิทธิสตรี และการเสริมสร้างความเข้มแข็งของสถาบันครอบครัว พลเอก ประยุทธ์ จันทร์โอชา กล่าวว่า ประเทศไทยให้ความสำคัญกับสตรี และได้จัดงานวันสตรีสากลมาอย่างต่อเนื่อง เพื่อเป็นการให้เกียรติและยกย่องสตรี รัฐบาลมุ่งหวังผลักดันให้พลังของสตรีมีส่วนสำคัญในการขับเคลื่อนเศรษฐกิจและสังคมของประเทศ โดยการผลักดันให้สตรีได้มีส่วนร่วมส่งเสริมเศรษฐกิจชุมชนเพื่อเป็นการสร้างอาชีพให้สตรีมีรายได้ที่มั่นคง เป็นการยกระดับคุณภาพชีวิตของสตรีทั่วประเทศ ซึ่งการจัดงานวันสตรีสากล ปี ๒๕๖๕ ภายใต้แนวคิด "เสริมพลังสตรี ร่วมตัดสินใจ ลดผลกระทบภัยพิบัติจากธรรมชาติและสิ่งแวดล้อม" เพื่อให้สตรีมีเสรีภาพร่วมแสดงความคิดเห็น ร่วมตัดสินได้อย่างเท่าเทียมในสังคมในประเด็นนี้ เพื่อให้ สามารถรับมือได้ในอนาคตต่อการเปลี่ยนแปลงของสภาพภูมิอากาศ นอกจากนี้ ยังเป็นการสร้างความเข้มแข็งให้กับสตรีในสังคมและประเทศชาติต่อไป มีผู้เข้าร่วม จำนวน ๒๕๐ คน เมื่อวันที่ ๘ มีนาคม ๒๕๖๕ ณ ห้องประชุมปกรณ์ อังศุสิงห์ ชั้น ๒ อาคารกรมพัฒนาสังคมและสวัสดิการ

๒๔) การจัดงานเสวนาวิชาการนำเสนอ ผลการดำเนินงานป้องกันและแก้ไขปัญหา การค้ามนุษย์ของประเทศไทยหัวข้อ "เหลียวหลัง แลหน้า การป้องกันและแก้ไขปัญหาการค้ามนุษย์ของประเทศไทย" รูปแบบการจัดงานเสวนาวิชาการฯ เป็นแบบผสมผสาน (Hybrid Meeting) ทั้งในสถานที่จัดงาน และผ่านระบบออนไลน์ กิจกรรมภายในงานประกอบด้วยพิธีเปิดงานโดยมีรัฐมนตรีว่าการกระทรวงการพัฒนาสังคมและความมั่นคงของมนุษย์เป็นประธานกล่าวเปิดงาน โดยมีผู้เข้าร่วม ณ สถานที่จัดงาน ประกอบด้วยคณะกรรมการป้องกันและปราบปรามการค้ามนุษย์ คณะกรรมการประสานและกำกับการดำเนินงานป้องกันและปราบปรามการค้ามนุษย์ ผู้ทรงคุณวุฒิ นักวิชาการ ผู้บริหารและผู้ปฏิบัติงานจากหน่วยงานที่เกี่ยวข้อง ผู้แทนองค์กรพัฒนาเอกชน องค์การระหว่างประเทศ และผู้เข้าร่วมผ่านทางระบบออนไลน์ (Online)

ประกอบด้วย สถานคุ้มครองสวัสดิภาพผู้เสียหายจากการค้ามนุษย์ ๘ แห่ง พัฒนาสังคมและความมั่นคงของมนุษย์จังหวัด ๗๖ จังหวัด สำนักงานส่งเสริมและสนับสนุนวิชาการ ๑๑ แห่ง เครือข่ายสภาเด็กและเยาวชน ๗๖ จังหวัด และเครือข่ายอาสาสมัครพัฒนาสังคมและความมั่นคงของมนุษย์ ๗๖ จังหวัด หน่วยงานภาคีเครือข่ายที่เกี่ยวข้อง เป็นต้น ผู้เข้าร่วมสถานที่จัดงาน ๑๑๑ คน และผ่านระบบออนไลน์ ๕๕๗ คน ซึ่งมีผู้เข้าร่วมทั้งสิ้น ๖๖๘ คน

๒๕) โครงการวันรณรงค์ต่อต้านการค้ามนุษย์ ประจำปี ๒๕๖๕ กระทรวงการพัฒนาสังคมและ ความมั่นคงของมนุษย์ ร่วมกับภาคีเครือข่ายภาครัฐ องค์กรพัฒนาเอกชนและองค์การระหว่างประเทศ จัดงานวันรณรงค์ต่อต้าน การค้ามนุษย์ ประจำปี ๒๕๖๕ เมื่อวันจันทร์ที่ ๖ มิถุนายน ๒๕๖๕ ณ ตึกสันติไมตรี ทำเนียบรัฐบาล และผ่านสื่ออิเล็กทรอนิกส์ โดยมีพลเอก ประยุทธ์ จันทร์โอชา นายกรัฐมนตรี เป็นประธานเปิดงาน เพื่อแสดงเจตนารมณ์ความมุ่งมั่นของรัฐบาลไทย และภาคส่วนที่เกี่ยวข้องในการป้องกันและปราบปรามการค้ามนุษย์ให้หมดสิ้นไปจากประเทศไทย หรือ Zero Tolerance สำหรับการจัดงานในปี ๒๕๖๕ ได้กำหนดจัดงานภายใต้หัวข้อ “NO VICTIMS NO TEARS” (ไม่มีผู้เสียหาย ไม่มีน้ำตาจากการค้ามนุษย์) ซึ่งแสดงถึงความร่วมมือและความตั้งใจของ ทุกหน่วยงานที่จะต่อต้านการค้ามนุษย์ โดยมีเป้าหมายร่วมกันในปลายทาง คือ ปราบปรามการค้ามนุษย์ ป้องกันปัญหาและคุ้มครองช่วยเหลือผู้เสียหายในทุกมิติ ผู้เข้าร่วมงานฯ ประกอบด้วย คณะรัฐมนตรี ผู้บริหาร ส่วนราชการที่เกี่ยวข้อง ผู้ทรงคุณวุฒิในคณะกรรมการระดับชาติ ผู้แทนสถานเอกอัครราชทูตต่าง ๆ ประจำประเทศไทย ผู้แทนองค์การระหว่างประเทศ ผู้ปฏิบัติงานจากหน่วยงานที่เกี่ยวข้องจากภาครัฐในส่วนกลางและส่วนภูมิภาค ทั้ง ๗๖ จังหวัด ผู้แทนองค์กรพัฒนาเอกชน ผู้ได้รับรางวัลผู้ปฏิบัติงาน หน่วยงานเด็กและเยาวชนดีเด่นด้านการป้องกันและปราบปรามการค้ามนุษย์ และสื่อมวลชนแขนงต่าง ๆ ผู้เข้าร่วมงาน Online ๓๔๓ คน และ Onsite ๒๔๒ คน รวมทั้งสิ้น ๕๘๕ คน

๒๖) นโยบายการปกป้องคุ้มครองผู้เสียหาย (Victims Safeguarding) เมื่อวันจันทร์ที่ ๒๐ มิถุนายน ๒๕๖๕ รัฐมนตรีว่าการกระทรวงการพัฒนาสังคมและความมั่นคงของมนุษย์ ในฐานะที่เป็นหน่วยประสานงานในการคุ้มครองช่วยเหลือผู้เสียหายตามพระราชบัญญัติป้องกันและปราบปรามการค้ามนุษย์ พ.ศ. ๒๕๕๑ และที่แก้ไขเพิ่มเติม มีหน่วยงานในสังกัดเป็นหน่วยงานหลักที่ให้ การคุ้มครองช่วยเหลือผู้เสียหาย คือ สถานคุ้มครองสวัสดิภาพผู้เสียหายจาก การค้ามนุษย์ ๙ แห่ง และมีหน่วยงานในสังกัดที่ให้การช่วยเหลือในเบื้องต้น คือ สำนักงานพัฒนาสังคมและความมั่นคงของมนุษย์ และบ้านพักเด็กและครอบครัวทุกจังหวัด ที่จะ ทำหน้าที่ในการให้การคุ้มครองช่วยเหลือผู้เสียหายให้ได้รับการช่วยเหลือตามสิทธิได้ อย่างทั่วถึงและเท่าเทียมกระทรวงการพัฒนาสังคมและความมั่นคงของมนุษย์ ให้ความสำคัญ

กับการคุ้มครองช่วยเหลือบุคคลซึ่งเป็นผู้เสียหายจากการกระทำความผิดฐานค้ามนุษย์และการกระทำความผิดฐานบังคับใช้แรงงานหรือบริการ โดยคำนึงถึงศักดิ์ศรีความเป็นมนุษย์และความแตกต่างทางเพศ อายุ สัญชาติ เชื้อชาติ ประเพณีวัฒนธรรมของผู้เสียหายและมีการ รับฟังความคิดเห็นของผู้เสียหายในทุกขั้นตอนของการคุ้มครองช่วยเหลือ เพื่อให้การคุ้มครองช่วยเหลือเป็นไปตามมาตรฐานและหลักการสากล จึงขอประกาศนโยบายในการคุ้มครองผู้เสียหายของสถานคุ้มครองสวัสดิภาพผู้เสียหายจากการค้ามนุษย์ และหน่วยงานอื่น ๆ ในสังกัด

๒๗) โครงการเสริมพลังครอบครัวเพื่อป้องกัน ยาเสพติดด้วยการส่งเสริมทักษะสมอง (Executive Functions : EF) เพื่อส่งเสริมความเข้มแข็งของครอบครัวอันเป็นประโยชน์ต่อครอบครัวและสังคมที่จะสร้างความเข้าใจในประเด็นยาเสพติดและทักษะสมอง (Executive Function : EF) และสามารถสร้างความอบอุ่น เสริมพลังเครือข่ายด้านครอบครัว รวมทั้งลดสาเหตุและลดพฤติกรรมที่จะส่งผลถึงความรุนแรงในครอบครัวได้ กลุ่มเป้าหมาย ได้แก่ ผู้แทนคณะทำงาน ศูนย์พัฒนาครอบครัวในชุมชน วิทยากร ด้านครอบครัวระดับจังหวัด กลไกเครือข่าย ด้านครอบครัว และครอบครัว (ผู้ปกครองและเด็ก) เมื่อวันที่ ๒๓-๒๔ กันยายน ๒๕๖๕ มีผู้เข้าร่วม ๓๗๖ คน

๒๘) โครงการ Fin ดี Happy Life ส่งเสริมทักษะทางการเงินของคนวัยทำงาน เพื่อส่งเสริมความรู้ทักษะการวางแผนการเงิน ทางเลือกการออมและการลงทุนและรู้ คิด พิชิตหนี้ ให้สามารถเป็นพี่เลี้ยงหรือวิทยากรทางการเงินให้กับกลุ่มเป้าหมาย หรือที่เรียกว่า Fin. Trainer ในระดับชุมชน ผ่านระบบ Zoom Meeting กลุ่มเป้าหมายได้แก่ เจ้าหน้าที่สำนักงานพัฒนาสังคมและความมั่นคงของมนุษย์จังหวัด วิทยากรด้านครอบครัวระดับจังหวัด (Node) คณะทำงานศูนย์พัฒนาครอบครัวในชุมชน และอาสาสมัครพัฒนาสังคมและความมั่นคงของมนุษย์ เมื่อวันที่ ๑๙ - ๒๐ กันยายน ๒๕๖๕ มีผู้เข้าร่วม ๗๖ คน

๒๙) การอบรมพัฒนาศักยภาพเจ้าหน้าที่ ศูนย์ปฏิบัติการเพื่อป้องกันการกระทำความรุนแรงในครอบครัว เพื่อป้องกันและแก้ไขปัญหาความรุนแรงในครอบครัว วัตถุประสงค์เพื่อเสริมสร้างองค์ความรู้ และพัฒนาศักยภาพ รวมทั้งทบทวนแนวทางและรูปแบบการทำงานของพนักงานเจ้าหน้าที่ศูนย์ปฏิบัติการเพื่อป้องกันการกระทำความรุนแรงในครอบครัวจังหวัด ๗๖ จังหวัด กลุ่มเป้าหมาย ได้แก่ เจ้าหน้าที่ศูนย์ปฏิบัติการเพื่อป้องกันการกระทำความรุนแรงในครอบครัว วิทยากรภาครัฐ และผู้ที่เกี่ยวข้อง เจ้าหน้าที่องค์กรพัฒนาเอกชน เมื่อวันที่ ๓๑ สิงหาคม - ๒ กันยายน ๒๕๖๕ ณ โรงแรมบางกอกชฎา กรุงเทพฯ มีผู้เข้าร่วมจำนวน ๙๕ คน

๓๐) การจัดประชุมเชิงปฏิบัติการเพื่อเสริมสร้างความรู้ความเข้าใจเกี่ยวกับการจัดทำงบประมาณที่คำนึงถึงมิติเพศภาวะ กลุ่มเป้าหมาย ได้แก่ เจ้าหน้าที่องค์การ

บริหารส่วนตำบลแม่พริก หน่วยงานในพื้นที่ตำบลแม่พริก ผู้นำชุมชน นักเรียน และกลุ่มสตรีทุกหมู่บ้าน เมื่อวันที่ ๑ กันยายน ๒๕๖๕ ณ องค์การบริหารส่วนตำบลแม่พริก จังหวัดเชียงราย มีผู้เข้าร่วมจำนวน ๙๐ คน

๓๑) การประชุมเชิงปฏิบัติการเพื่อเสริมสร้างความรู้ความเข้าใจ เรื่อง "สิทธิและสวัสดิการของกลุ่มผู้มีความหลากหลายทางเพศที่เป็นพนักงานบริการ (Sex worker)" กลุ่มเป้าหมาย ได้แก่ ภาคเอกชน ได้แก่ กลุ่มผู้มีความหลากหลายทางเพศและพนังงานบริการ (Sex Woker) ในจังหวัดชลบุรี ผู้แทนหน่วงงานภาครัฐในจังหวัดชลบุรี และผู้สังเกตการณ์ เมื่อวันที่ ๒๖ - ๒๗ กันยายน ๒๕๖๕ โรงแรม Siam@Siam Design มีผู้เข้าร่วม จำนวน ๓๒ คน ๕๒ หน่วยงาน

๗.๓ ส่งเสริมบทบาทภาคเอกชนในการช่วยพัฒนาสังคมและเศรษฐกิจฐานราก

๗.๓.๑ ส่งเสริมสถานประกอบการเพื่อสุขภาพให้ได้รับมาตรฐานการท่องเที่ยว โดยประเมินมาตรฐานสถานประกอบการเพื่อสุขภาพในพื้นที่เป้าหมาย ๓๑๒ แห่ง ได้แก่ จังหวัดภูเก็ต ๑๔๗ แห่ง จังหวัดชลบุรี ๑๐๘ แห่ง จังหวัดสุราษฎรธานี ๔๓ แห่ง และจังหวัดเชียงราย ๑๔ แห่ง โดยมีจำนวนสถานประกอบการเพิ่มขึ้นจากปีที่ผ่านมา ร้อยละ ๕๙.๓๑

๗.๓.๒ พัฒนาศักยภาพและช่องทางการตลาดเชิงลึกสำหรับผู้ประกอบการ SME โดยมีผู้ประกอบการ Micro, Small and Medium Enterprises หรือ MSME ได้รับการพัฒนาองค์ความรู้ด้านการตลาดสมัยใหม่และสนับสนุนการตลาดทั้งในและต่างประเทศ ๒,๕๗๗ ราย เกิดการเจรจาจับคู่ธุรกิจ ๕,๐๗๙ คู่ เกิดยอดขายและมูลค่าการเจรจาการค้าทั้งในและต่างประเทศ จำนวน ๓,๗๒๘.๕๖ ล้านบาท

๗.๓.๓ พัฒนาเศรษฐกิจฐานรากและประชารัฐ โดยมีผลการดำเนินงาน ดังนี้

๑) ผลการดำเนินงานสนับสนุนด้านการเกษตรภายใต้กลไกการพัฒนาเศรษฐกิจฐานรากและประชารัฐ ปีงบประมาณ พ.ศ. ๒๕๖๔

(๑) เพิ่มประสิทธิภาพบทบาทภาครัฐ ในการประสานพลังประชารัฐ ๕ ภาคส่วน ประกอบด้วย ภาครัฐ ภาคเอกชน ภาควิชาการ ภาคประชาชน และภาคประชาสังคม ร่วมขับเคลื่อนงานในลักษณะภาครัฐสนับสนุน เอกชนขับเคลื่อน ชุมชนลงมือทำ

(๒) จัดประชุมคณะกรรมการประสานและขับเคลื่อนนโยบายสานพลังประชารัฐประจำจังหวัด (คสป.) เพื่อกำหนดเป้าหมายการพัฒนาเศรษฐกิจฐานรากและประชารัฐ ใน ๓ กลุ่มงาน ได้แก่ การเกษตร การแปรรูป และการท่องเที่ยวโดยชุมชน ในการส่งเสริม

สนับสนุนกลุ่มเป้าหมาย ตาม ๕ กระบวนการ รวมทั้งประสานการทำงาน และติดตามการดำเนินงานให้เกิดประสิทธิผล

(๓) ให้ความสำคัญกับกลุ่มเป้าหมายเน้นหนัก ที่ส่งผลกระทบต่อสังคมวงกว้าง (Social Impact) เช่น โครงการอาหารปลอดภัยสู่โรงพยาบาล โรงเรียน โรงแรม ร้านอาหาร (๔ ร) การแก้ไขปัญหาสินค้าเกษตรล้นตลาด ข้าวเพื่อสุขภาพ ฯลฯ โดยจัดตั้งคณะทำงานเฉพาะด้านเพื่อสนับสนุนการทำงานให้เกิดประสิทธิภาพและบรรลุเป้าหมาย

(๔) สร้างความเข้มแข็งและเพิ่มขีดความสามารถให้กับบริษัท ประชารัฐรักสามัคคีจังหวัด (วิสาหกิจเพื่อสังคม) จำกัด บริหารจัดการตามหลักธรรมาภิบาล โดยกำหนดเป้าหมายการดำเนินงาน สร้างรูปแบบธุรกิจ (Business Model) จัดทำแผนธุรกิจที่เป็นรูปธรรม โดยทำงานคู่ขนานกับภาครัฐ

(๕) ค้นหาผลงานเด่น (Best Practice) ของกลุ่ม องค์กร เครือข่าย ธุรกิจชุมชน กิจการชุมชน โดยจัดทำรูปแบบ (Model) การพัฒนาเศรษฐกิจฐานรากในปัจจุบันและอนาคต เพื่อเป็นต้นแบบในการพัฒนาต่อยอด และขยายผลต่อไป

(๖) สนับสนุนการพัฒนาเครือข่ายผู้ผลิต และการรวมกลุ่มผู้ผลิตตามประเภทสินค้าหรือผลิตภัณฑ์ (Cluster) ตลอดจนเชื่อมโยงเครือข่ายการตลาดภายในจังหวัดและระหว่างจังหวัด เพื่อส่งเสริมและพัฒนาเศรษฐกิจฐานรากให้เกิดการขยายตัวและกระจายตัวอย่างเป็นธรรม

(๗) เกิดสมาชิกเครือข่ายเกษตรอินทรีย์ในพื้นที่ภาคเหนือตอนบน จำนวน ๘๐ กลุ่ม มีสมาชิกรวมทั้งสิ้น ๒,๒๘๒ คน และสามารถสร้างรายได้ เป็นเงิน ๒๓,๕๖๙,๖๓๕ บาท

(๘) เกิดสมาชิกเครือข่ายเกษตรปลอดภัยในพื้นที่ภาคเหนือตอนล่าง จำนวน ๙๒ กลุ่ม มีสมาชิกรวมทั้งสิ้น ๖,๓๔๙ คน และสามารถสร้างรายได้ เป็นเงิน ๔๐,๖๓๕,๗๔๕ บาท

(๙) พัฒนาเศรษฐกิจฐานรากและประชารัฐด้วยภาคีเครือข่าย โดยกลุ่มเป้าหมายด้านการเกษตร จำนวน ๑,๐๘๕ กลุ่ม ได้รับการพัฒนาศักยภาพ รวมทั้งสิ้น ๙๖๔ กลุ่ม เกิดรายได้จากการพัฒนาและจำหน่ายสินค้าเกษตร เป็นเงิน ๑๖๕,๖๕๙,๙๔๘ บาท และมีผู้ได้รับประโยชน์ ๕๐,๑๒๘ คน

๒) ผลการดำเนินงานสนับสนุนด้านการเกษตรภายใต้กลไกการพัฒนาเศรษฐกิจฐานรากและประชารัฐ ปีงบประมาณ พ.ศ. ๒๕๖๕

(๑) ดำเนินงานโครงการส่งเสริมช่องทางการตลาดเครือข่ายเกษตรอินทรีย์ กิจกรรมส่งเสริมช่องทางการตลาดเครือข่ายเกษตรอินทรีย์ โดยมีวัตถุประสงค์เพื่อส่งเสริมการสร้างเครือข่ายเกษตรอินทรีย์ และส่งเสริมช่องทางการตลาดแก่เครือข่ายเกษตรอินทรีย์ ทั้งนี้ กรมการพัฒนาชุมชนได้มอบหมายให้จังหวัดพิจารณาคัดเลือกกลุ่มเป้าหมายการพัฒนาเศรษฐกิจฐานรากและประชารัฐที่มีศักยภาพในการผลิตเกษตรอินทรีย์หรือกลุ่มที่มีความพร้อมในการพัฒนาศักยภาพกลุ่มสู่ผู้ผลิต ผู้ประกอบการเกษตรปลอดภัย จำนวน ๑๐ กลุ่ม และเจ้าหน้าที่ที่เกี่ยวข้อง รวม ๒๘๘ คน เข้าร่วมโครงการ โดยต้องไม่ซ้ำซ้อนกับกลุ่มเป้าหมายที่เข้าร่วมโครงการส่งเสริมเกษตรอินทรีย์ กิจกรรมส่งเสริมช่องทางการตลาดเครือข่ายเกษตรอินทรีย์ภาคเหนือตอนบนด้วยกลไกประชารัฐ ปีงบประมาณ พ.ศ. ๒๕๖๓ และโครงการส่งเสริมการพัฒนากลไกและโครงสร้างดูดซับมูลค่าทางเศรษฐกิจและการกระจายรายได้กลับสู่ท้องถิ่น กิจกรรมหลัก พัฒนาเศรษฐกิจฐานรากด้วยภาคีเครือข่าย กิจกรรมย่อยประชุมเชิงปฏิบัติการส่งเสริมการสร้างรายได้และกิจการอาหารปลอดภัยระดับจังหวัด ปีงบประมาณ พ.ศ. ๒๕๖๕

(๒) ดำเนินงานโครงการส่งเสริมช่องทางการตลาดเครือข่ายเกษตรปลอดภัย กิจกรรมส่งเสริมช่องทางการตลาดเครือข่ายเกษตรปลอดภัย โดยมีวัตถุประสงค์เพื่อส่งเสริมการสร้างเครือข่ายเกษตรปลอดภัย และส่งเสริมช่องทางการตลาดแก่เครือข่ายเกษตรปลอดภัย ทั้งนี้ กรมการพัฒนาชุมชนได้มอบหมายให้จังหวัดพิจารณาคัดเลือกกลุ่มเป้าหมายการพัฒนาเศรษฐกิจฐานรากและประชารัฐที่มีศักยภาพในการผลิตเกษตรอินทรีย์หรือกลุ่มที่มีความพร้อมในการพัฒนาศักยภาพกลุ่มสู่ผู้ผลิต ผู้ประกอบการเกษตรปลอดภัย จำนวน ๑๐ กลุ่ม และเจ้าหน้าที่ที่เกี่ยวข้อง รวม ๓๒๔ เข้าร่วมโครงการ โดยต้องไม่ซ้ำซ้อนกับกลุ่มเป้าหมายที่เข้าร่วมโครงการส่งเสริมเกษตรปลอดภัย กิจกรรมส่งเสริมช่องทางการตลาดเครือข่ายเกษตรปลอดภัยภาคเหนือตอนล่างด้วยกลไกประชารัฐ ปีงบประมาณ พ.ศ. ๒๕๖๓ และโครงการส่งเสริมการพัฒนากลไกและโครงสร้างดูดซับมูลค่าทางเศรษฐกิจและการกระจายรายได้กลับสู่ท้องถิ่น กิจกรรมหลัก พัฒนาเศรษฐกิจฐานรากด้วยภาคีเครือข่าย กิจกรรมย่อยประชุมเชิงปฏิบัติการส่งเสริมการสร้างรายได้และกิจการอาหารปลอดภัยระดับจังหวัด ปีงบประมาณ พ.ศ. ๒๕๖๕

(๓) ดำเนินงานโครงการส่งเสริมการพัฒนากลไกและโครงสร้างดูดซับมูลค่าทางเศรษฐกิจและการกระจายรายได้กลับสู่ท้องถิ่น สร้างโอกาสทางการตลาด พัฒนาธุรกิจฐานรากด้วย e - Commerce พัฒนาการศักยภาพและสร้างโอกาสทางธุรกิจสำหรับผู้ประกอบการโชวห่วยไทย และส่งเสริมศักยภาพการตลาดผลิตภัณฑ์ชุมชน โดยมีผู้ประกอบการฐานรากได้รับการพัฒนาและมีช่องทางการตลาด จำนวน ๖,๗๗๗ คน

๗.๓.๔ ส่งเสริมและสนับสนุนธุรกิจฐานราก โดยเฉพาะกลุ่มสหกรณ์ ซึ่งเป็นองค์กรสำคัญในการรวมกลุ่มผู้ประกอบการฐานรากในแต่ละพื้นที่ เพื่อให้มีความเข้มแข็งและสามารถขยายโอกาสทางธุรกิจได้มากขึ้น โดยมีสหกรณ์ได้รับการพัฒนา ๑๐๒ สหกรณ์ และมีผลิตภัณฑ์/บริการของสหกรณ์ได้รับการพัฒนา ๘๑ ผลิตภัณฑ์/บริการ

๗.๓.๕ พัฒนาเศรษฐกิจฐานรากยุค ๔.๐ โดยส่งเสริมและสนับสนุนธุรกิจฐานรากโดยเฉพาะวิสาหกิจชุมชน สหกรณ์ภาคการเกษตร ภาคการค้า ภาคบริการ หรือกลุ่ม OTOP รวมไปถึงผู้ประกอบการธุรกิจเกษตร ผู้ประกอบการรายย่อย (Micro SME) ผู้ประกอบการขนาดย่อม (SME) ซึ่งเป็นองค์กรสำคัญในการรวมกลุ่มผู้ประกอบการฐานรากในแต่ละพื้นที่ เพื่อให้มีความเข้มแข็งและสามารถขยายโอกาสทางธุรกิจให้มากขึ้น ปัจจุบันอยู่ระหว่างการจัดอบรมเชิงปฏิบัติการและกิจกรรมเสริมสร้างองค์ความรู้เกี่ยวกับการดำเนินธุรกิจยุค ๔.๐ ในภาคการผลิต การบริการ การค้า ให้แก่สหกรณ์/วิสาหกิจชุมชน ที่เข้าร่วมโครงการ จำนวน ๑๕๐ แห่ง โดยมีผลการดำเนินงานร้อยละ ๑๐๐

๗.๓.๖ พัฒนาศักยภาพและช่องทางการตลาดเชิงลึกสำหรับผู้ประกอบการ SME พัฒนาศักยภาพและการขยายฐานการค้าและสร้างเครือข่ายในภาคธุรกิจในตลาดต่างประเทศ โดยใช้กลไกระบบการช่วยเหลือเงินอุดหนุนผู้ประกอบการ SME ผ่านการจัดกิจกรรมเจรจาจับคู่ทางการค้า จัดกิจกรรมทดสอบตลาด เข้าร่วมงานแสดงสินค้า ณ จังหวัดชลบุรี รวมทั้งการจัดกิจกรรม Live จำหน่ายสินค้าและ Showcase การนำสินค้าผู้ประกอบการขึ้นจำหน่ายผ่านแพลตฟอร์มออนไลน์ โดยมีผู้ประกอบการ SME ได้รับการสนับสนุนจำนวน ๑,๖๙๒ กิจการ และเกิดคู่ธุรกิจแล้ว ๒,๒๙๐ คู่ มีผลการดำเนินงาน ร้อยละ ๑๐๐

๗.๓.๗ คณะทำงานด้านการตลาดระดับจังหวัด (เซลส์แมนจังหวัด) ดำเนินการให้ภาครัฐและเอกชน มีบทบาทเป็นทีมการตลาดระดับจังหวัด เป็นศูนย์กลางในการพบปะและแลกเปลี่ยนความคิดเห็น เพื่อแก้ไขปัญหา และขับเคลื่อนเศรษฐกิจฐานรากในภูมิภาคให้เข้มแข็งทั่วประเทศ โดยสำนักงานพาณิชย์จังหวัดจัดประชุมคณะทำงานฯ เป็นประจำทุกเดือน โดยตั้งแต่เดือนตุลาคม ๒๕๖๓ - กันยายน ๒๕๖๔ เกิดการเชื่อมโยงแลกเปลี่ยนสินค้าตามนโยบายเซลส์แมนจังหวัด มูลค่ารวม ๑,๗๓๐.๔๗ ล้านบาท สำหรับในปีงบประมาณ พ.ศ. ๒๕๖๕ เดือนตุลาคม ๒๕๖๔ - กรกฎาคม ๒๕๖๕ มีมูลค่า ๔,๔๓๗.๙๑ ล้านบาท

ผลการดำเนินงานตามนโยบายหลัก ๑๒ ด้าน

ด้านที่ ๘ การปฏิรูปกระบวนการเรียนรู้ และการพัฒนาศักยภาพของคนไทยทุกช่วงวัย

นโยบายหลักข้อ ๘ การปฏิรูปกระบวนการเรียนรู้และการพัฒนาศักยภาพของคนไทยทุกช่วงวัย

๘.๑ ส่งเสริมการพัฒนาเด็กปฐมวัย

๘.๑.๑ ให้มีระบบพัฒนาเด็กแรกเกิดอย่างต่อเนื่องจนถึงเด็กวัยเรียนให้มีโอกาสพัฒนาตามศักยภาพ

๑) โครงการพัฒนาเด็กปฐมวัยศูนย์เด็กเล็กวิทยาเขตสิรินธรราชวิทยาลัยในพระราชูปถัมภ์ (กิจกรรมพัฒนาคุณภาพชีวิตผู้ใช้แรงงานมีบุตร ในความดูแลของศูนย์เด็กเล็กวิทยาเขตสิรินธรราชวิทยาลัยในพระราชูปถัมภ์) เพื่อส่งเสริมพัฒนาคุณภาพชีวิตบุตรของผู้ใช้แรงงานที่อยู่ในความดูแลของศูนย์เด็กเล็ก วิทยาเขตสิรินธรราชวิทยาลัยในพระราชูปถัมภ์ โดยได้ดำเนินการพัฒนาคุณภาพชีวิตผู้ใช้แรงงานที่มีบุตรในความดูแลของศูนย์เด็กเล็ก วิทยาเขตสิรินธรราชวิทยาลัยในพระราชูปถัมภ์ จังหวัดนครปฐม และสมุทรปราการ จำนวน ๑,๖๙๔ คน คิดเป็นร้อยละ ๘๔.๗๐

๒) โครงการส่งเสริมทักษะพื้นฐานด้านสุขภาพ พลานามัย พ.ศ. ๒๕๖๔ นักเรียนทุกคนได้รับการส่งเสริมให้ปรับเปลี่ยนพฤติกรรมการบริโภคที่ถูกต้องออกกำลังกายทุกวัน และรู้จักหลีกเลี่ยงพฤติกรรมเสี่ยงต่อสุขภาพ สามารถนำความรู้ ประสบการณ์และทักษะดูแลสุขภาพของตนเอง ตลอดจนบุคคลใกล้ชิดได้เป็นอย่างดี โรงเรียนในโครงการจัดกิจกรรมส่งเสริมสุขภาพอนามัยของนักเรียนให้มีสุขภาพดี มีพลานามัยสมบูรณ์แข็งแรง สามารถลดภาวะทุพโภชนาการของนักเรียนได้ร้อยละ ๕๐

๘.๑.๒ ส่งเสริมการพัฒนาเด็กปฐมวัย

๑) การคัดเลือกสถานพัฒนาเด็กปฐมวัยที่เป็น Good Practice ถอดบทเรียนพื้นที่รายจังหวัด

๑.๑) ประชุมคณะทำงานจัดทำเกณฑ์การคัดเลือกสถานพัฒนาเด็กปฐมวัยที่มีการปฏิบัติที่ดี (Good Practice) ตามมาตรฐานสถานพัฒนาเด็กปฐมวัยแห่งชาติ ประจำปีงบประมาณ ๒๕๖๔ ครั้งที่ ๒/๒๕๖๔ ที่ประชุมสรุปเกณฑ์การคัดเลือกสถานพัฒนาเด็กปฐมวัยที่มีการปฏิบัติที่ดี (Good Practice) ตามมาตรฐานสถานพัฒนาเด็กปฐมวัยแห่งชาติ ๓ ด้าน คือ มาตรฐานที่ ๑ การบริหารจัดการสถานพัฒนาเด็กปฐมวัย มาตรฐานที่ ๒ ครู/ผู้ดูแลเด็กให้การดูแลและจัดประสบการณ์การเรียนรู้ และการเล่นเพื่อพัฒนาเด็กปฐมวัย มาตรฐานที่ ๓ คุณภาพของเด็กปฐมวัย แบ่งเป็น ๓ หลักเกณฑ์ ดังนี้

(๑) คัดเลือกสถานพัฒนาเด็กปฐมวัย จำนวน ๒ แห่ง แบ่งเป็น

(๑.๑) สถานพัฒนาเด็กปฐมวัยที่มีผลการประเมินตนเองระดับคุณภาพ A ดีมาก ร้อยละ ๙๕ ขึ้นไป สังกัดละ ๑ แห่ง

(๑.๒) สถานพัฒนาเด็กปฐมวัยที่มีจุดเน้นด้านคุณภาพของเด็กปฐมวัยอยู่ในระดับดีมากทุกตัวบ่งชี้ สังกัดละ ๑ แห่ง และอยู่ในพื้นที่พิเศษตามประกาศกระทรวงการคลัง รวมถึงพื้นที่จังหวัดชายแดนภาคใต้

(๒) สถานพัฒนาเด็กปฐมวัยมีเอกสารหลักฐานที่แสดงให้เห็นการปฏิบัติตามมาตรฐาน

(๓) สถานพัฒนาเด็กปฐมวัยที่ได้รับการคัดเลือก อนุญาตให้ถอดบทเรียนการดำเนินงาน โดยมอบให้คณะทำงาน ฯ ขอความร่วมมือต้นสังกัดคัดเลือกสถานพัฒนาเด็กปฐมวัยเข้าร่วม สังกัดละ ๒ แห่ง แบ่งตามสังกัด ดังนี้ สังกัดกระทรวงการพัฒนาสังคมและความมั่นคงของมนุษย์ (กรุงเทพมหานคร ตราด ปราจีนบุรี) สังกัดองค์การปกครองส่วนท้องถิ่น (นราธิวาส แม่ฮ่องสอน) สังกัดตำรวจตระเวนชายแดน (กาญจนบุรี) สังกัดสำนักงานคณะกรรมการการศึกษาขั้นพื้นฐาน (อุบลราชธานี ลพบุรี พัทลุง) สังกัดกระทรวงสาธารณสุข (สระแก้ว นครสวรรค์) และสังกัดกรุงเทพมหานคร ๑๓ แห่ง ซึ่งการคัดเลือกสถานพัฒนาเด็กปฐมวัยกลุ่มแรกที่จะเข้าร่วมถอดบทเรียนการดำเนินงาน จากหน่วยงานที่เกี่ยวข้อง ตามข้อมูลการประเมินตนเองในระบบฐานข้อมูลสารสนเทศการพัฒนาเด็กปฐมวัยตามมาตรฐานชาติ (ระบบประเมินออนไลน์) ของกรมกิจการเด็กและเยาวชน กระทรวงการพัฒนาสังคมและความมั่นคงของมนุษย์ พบว่า ข้อมูลสถานพัฒนาเด็กปฐมวัยทั่วประเทศที่มีคุณภาพ A ระดับดีมาก มีจำนวนมาก จึงเสนอวิธีกรองข้อมูลจากพื้นที่ภูมิภาค จังหวัด และขนาดของสถานพัฒนาเด็กปฐมวัย เพื่อให้สามารถเจาะจงกลุ่มรายพื้นที่ที่ต้องการ

๒) ขับเคลื่อนการพัฒนาเด็กปฐมวัยตามพระราชบัญญัติการพัฒนาเด็กปฐมวัย พ.ศ. ๒๕๖๒

๒.๑) ประชุมหารือแนวทางการดำเนินงานของคณะอนุกรรมการเพื่อรองรับการดำเนินงานภายใต้คณะกรรมการนโยบายการพัฒนาเด็กปฐมวัย เมื่อวันที่ ๑๙ กุมภาพันธ์ ๒๕๖๔

๒.๒) ประชุมคณะอนุกรรมการด้านสื่อสารเพื่อการพัฒนาเด็กปฐมวัย ครั้งที่ ๑/๒๕๖๔ เมื่อวันที่ ๑๗ กุมภาพันธ์ ๒๕๖๔

๒.๓) ประชุมคณะอนุกรรมการพัฒนาเด็กปฐมวัยที่มีความต้องการพิเศษและด้อยโอกาส ครั้งที่ ๑/๒๕๖๔ เมื่อวันที่ ๑๙ กุมภาพันธ์ ๒๕๖๔

๒.๔) พัฒนาองค์ความรู้ด้านเด็กปฐมวัย เช่น การศึกษาแนวทางการพัฒนาสมรรถนะหลักของครูปฐมวัยไทยภายใต้มาตรฐานวิชาชีพครูในระดับสากล การศึกษาแนวทางการดำเนินการช่วงรอยเชื่อมต่อของเด็กปฐมวัย ตั้งแต่ ๐ - ๘ ปี

๓) โครงการส่งเสริมและพัฒนาคุณภาพชีวิตเด็กปฐมวัย

(๑) จัดประชุมคณะอนุกรรมการส่งเสริมการพัฒนาเด็กปฐมวัยระดับจังหวัด กรมกิจการเด็กและเยาวชน โอนเงินให้ สนง.พมจ.ดำเนินการ (งบเบิกจ่ายแทนกัน ๗๖ จังหวัด) จังหวัดจัดประชุมแล้ว จำนวน ๓๒ จังหวัด ได้แก่ แม่ฮ่องสอน เลย นครนายก อำนาจเจริญ ตราด อุดรธานี กำแพงเพชร อุทัยธานี น่าน ชัยนาท ราชบุรี สุรินทร์ สมุทรสงคราม บุรีรัมย์ ยโสธร กระบี่ สุพรรณบุรี สระแก้ว นนทบุรี สิงห์บุรี เพชรบูรณ์ กาฬสินธุ์ ปัตตานี สุราษฎร์ธานี นครพนม มหาสารคาม มุกดาหาร พังงา ภูเก็ต สงขลา พิจิตร สกลนคร สาเหตุที่ไม่สามารถเบิกจ่ายได้ตามแผน

(๒) ประชุมหารือการพัฒนาเด็กปฐมวัยครั้งที่ ๓/๒๕๖๕ มีวัตถุประสงค์เพื่อพิจารณาทบทวน (ร่าง) แผนปฏิบัติการตามแผนพัฒนาเด็กปฐมวัย พ.ศ. ๒๕๖๔ – ๒๕๗๐ ในวันจันทร์ที่ ๓๑ เมษายน ๒๕๖๕ โดยมีผู้เข้าร่วม รวมทั้งสิ้นจำนวน ๑๓ คน

(๓) การประชุมเชิงปฏิบัติการจัดทำแผนการจัดประสบการณ์การเรียนรู้ตามช่วงวัย เพื่อจัดทำแผนการจัดประสบการณ์การเรียนรู้ตาม ช่วงวัย ๖ ช่วงวัย (๒๖๐ วัน) สำหรับสถานรับเลี้ยงเด็ก ใช้เป็นเครื่องมือจัดประสบการณ์การเรียนรู้แก่เด็กปฐมวัยที่เข้ารับบริการในสถานรับเลี้ยงเด็ก ครั้งที่ ๒ เมื่อวันที่ ๒๗ - ๒๙ พฤษภาคม ๒๕๖๕ ผู้เข้าร่วมประชุม ได้แก่ ผู้ปฏิบัติงานด้านเด็กปฐมวัยในสถานรับเลี้ยงเด็ก พื้นที่ กทม. จำนวน ๒๕ คน ได้ร่วมกันจัดทำแผนการจัดประสบการณ์การเรียนรู้ ๓ ช่วงวัย ได้แก่ (๑) ช่วงอายุ ๓ - ๔ ปี (๒) ช่วงอายุ ๔ ปี - ๕ ปี และ (๓) ช่วงอายุ ๕ ปี - ๖ ปี ซึ่งจะได้นำไปวิพากษ์ก่อนนำไปสู่การปฏิบัติ

(๔) ติดตามผลการดำเนินงานของคณะอนุกรรมการส่งเสริมการพัฒนาเด็กปฐมวัยระดับจังหวัด และตรวจเยี่ยมให้คำปรึกษา การดำเนินงานสถานรับเลี้ยงเด็กเอกชน ระหว่าง วันจันทร์ที่ ๑๓ - วันศุกร์ที่ ๑๗ มิถุนายน ๒๕๖๕ ในพื้นที่จังหวัดสตูล สงขลา และตรัง

(๕) ติดตามให้คำปรึกษาแก่สถานรับเลี้ยงเด็กเอกชน ระหว่างวันอังคารที่ ๒๑ - วันศุกร์ที่ ๒๔ มิถุนายน ๒๕๖๕ ในพื้นที่จังหวัดนครราชสีมา และบุรีรัมย์

(๖) สนับสนุนการดำเนินงานสถานรับเลี้ยงเด็ก เงินอุดหนุน (เบิกจ่ายแทนกัน) โอนเงินค่าอาหารเสริมและสื่อพัฒนาการเด็กส่วนภูมิภาค จังหวัดจัดซื้ออาหารเสริมและสื่อพัฒนาการ จำนวน ๑๘ จังหวัด ได้แก่ ตาก ลำปาง ระยอง อุดรธานี สกลนคร ปทุมธานี

สมุทรปราการ จันทบุรี พะเยานครศรีธรรมราช แม่ฮ่องสอน ลพบุรี ลำพูน น่าน บุรีรัมย์ ตรัง สงขลา สระแก้วเด็ก จำนวน ๕,๔๔๗ คน จำนวน ๑๗๒ แห่ง

๘.๑.๓ โครงการพัฒนาการจัดประสบการณ์การเรียนการสอนปฐมวัย จัดการประชุมเชิงปฏิบัติการจัดทำแผนการจัดประสบการณ์การเรียนรู้ตามช่วงวัย เพื่อจัดทำแผนการจัดประสบการณ์การเรียนรู้ตามช่วงวัย ๖ ช่วงวัย (๒๖๐ วัน) สำหรับสถานรับเลี้ยงเด็กใช้เป็นเครื่องมือจัดประสบการณ์การเรียนรู้แก่เด็กปฐมวัยที่เข้ารับบริการในสถานรับเลี้ยงเด็ก เมื่อวันที่ ๒๗ - ๒๙ พฤษภาคม ๒๕๖๕ ณ โรงแรมปิกนิก กรุงเทพมหานคร

๘.๑.๔ นวัตกรรมการจัดการเรียนรู้ด้วยกิจกรรมมอนเตสซอรีเพื่อการพัฒนาที่ยั่งยืน สำนักงานคณะกรรมการการศึกษาขั้นพื้นฐาน คณะกรรมการร่วมกับคณะทำงานโครงการการจัดการเรียนรู้ตามแนวทางมอนเตสซอรีได้ร่วมมือจัดทำหลักสูตรการเรียนการสอนตามแนวทางมอนเตสซอรี บริบท การแต่งตั้งณะกรรมการวิทยากรประจำศูนย์มอนเตสซอรี จำนวน ๑๕ ท่าน จ้างเหมาบริการบุคคลภายนอกประจำปีงบประมาณ พ.ศ.๒๕๖๔ จำนวน ๕ อัตรา จัดทำหลักสูตรการจัดการเรียนรู้ตามแนวคิดมอนเตสซอรี (AMI) จัดสรรงบประมาณเพื่อสนับสนุนศูนย์พัฒนาการเรียนรู้ตามแนวคิดมอนเตสซอรี บริบทสำนักงานคณะกรรมการการศึกษาขั้นพื้นฐาน ระดับโรงเรียนและระดับสำนักงานเขตพื้นที่การศึกษาประถมศึกษา จำนวน ๖ ศูนย์ ๆ ละ ๖๐๐,๐๐๐ บาท รวมทั้งสิ้น ๓,๖๐๐,๐๐๐ บาท และจัดอบรมหลักสูตรการพัฒนาโรงเรียนส่งเสริมการจัดประสบการณ์ระดับปฐมวัยที่เน้นผู้เรียนเป็นสำคัญ ตามแนวคิดมอนเตสซอรี (Montessori) ในบริบท สำนักงานคณะกรรมการการศึกษาขั้นพื้นฐาน สำหรับครูปฐมวัย ณ ศูนย์พัฒนาการเรียนรู้ตามแนวคิดมอนเตสซอรี บริบทสำนักงานคณะกรรมการการศึกษาขั้นพื้นฐานทั้ง ๖ ศูนย์ ขณะนี้ได้จัดสรรงบประมาณให้กับศูนย์พัฒนาการเรียนรู้ตามแนวคิดมอนเตสซอรี บริบท สพฐ. โรงเรียนวัดแสลง สพป.จันทบุรี เขต ๑ เพื่อเป็นค่าใช้จ่ายในการจัดประชุม เพื่อจัดทำหลักสูตรการจัดการเรียนรู้ระดับประถมศึกษาตามแนวคิดมอนเตสซอรี บริบท สพฐ.และจัดสรรงบประมาณให้กับศูนย์พัฒนาการเรียนรู้ตามแนวคิดมอนเตสซอรี บริบท สพฐ. โรงเรียนวัดด่านช้าง สพป.สุพรรณบุรี เขต ๓ สำหรับจัดอบรมครูผู้บริหารสถานศึกษา และศึกษานิเทศก์ หลักสูตรการจัดการเรียนรู้ระดับประถมศึกษาตามแนวคิดมอนเตสซอรี บริบท สพฐ.

๘.๑.๕ อบรมเชิงปฏิบัติการเพื่อพัฒนาศักยภาพผู้ปฏิบัติงานด้านเด็กปฐมวัยของสถานรับเลี้ยงเด็กเอกชน เรื่อง ดูแล พัฒนา สร้างสุขให้เด็กปฐมวัย เพื่อส่งเสริมและพัฒนาศักยภาพของผู้ปฏิบัติงานด้านเด็กปฐมวัยให้มีศักยภาพในการดูแล พัฒนา และส่งเสริมการเรียนรู้แก่เด็กปฐมวัยที่เข้ารับบริการในสถานรับเลี้ยงเด็กให้มีพัฒนาการสมวัย เพื่อส่งเสริมให้ผู้ปฏิบัติงานด้านเด็กปฐมวัย พัฒนาความรู้ทางวิชาการและทักษะอาชีพอย่างต่อเนื่อง และเพื่อส่งเสริมให้เด็ก

ปฐมวัยที่เข้ารับบริการในสถานรับเลี้ยงเด็กเอกชน ได้รับการดูแลพัฒนาและส่งเสริมการเรียนรู้ให้มีพัฒนาการสมวัยทั้งด้านร่างกาย อารมณ์ จิตใจ สังคม และสติปัญญา กลุ่มเป้าหมาย ได้แก่ ผู้ปฏิบัติงานด้านเด็กปฐมวัย กำหนดจัดอบรม ๒ รุ่น ดังนี้ รุ่นที่ ๑ ระหว่างวันที่ ๒๑ - ๒๓ เมษายน ๒๕๖๔ ผู้เข้าอบรมจำนวน ๑๑๗ คน และรุ่นที่ ๒ ระหว่างวันที่ ๒๘ - ๓๐ เมษายน ๒๕๖๔ ผู้เข้าอบรมจำนวน ๑๑๗ คน

๘.๑.๖ โครงการส่งเสริมและพัฒนาคุณภาพชีวิตเด็กปฐมวัย กระทรวงการพัฒนาสังคมและความมั่นคงของมนุษย์ โดยกรมกิจการเด็กและเยาวชน มีการดำเนินงานในการส่งเสริมและพัฒนาคุณภาพชีวิตเด็กปฐมวัย ดังนี้

๑) การพัฒนาสถานพัฒนาเด็กปฐมวัยให้ได้มาตรฐานสถานพัฒนาเด็กปฐมวัยแห่งชาติ ผ่านระบบการประเมินตนเองแบบ Online ที่ครอบคลุมทั่วประเทศ ปัจจุบันมีสถานพัฒนาเด็กปฐมวัยทั่วประเทศ จำนวน ๕๓,๙๕๖ แห่ง มีเด็กจำนวน ๒,๑๐๒,๐๔๔ คน มีสถานพัฒนาเด็กปฐมวัยที่ได้เข้าประเมินตนเองแล้ว จำนวน ๓๒,๓๓๘ แห่ง ผลการประเมินจัดอยู่ในระดับดีมาก จำนวน ๑๗,๘๙๓ แห่ง ระดับดี จำนวน ๑๒,๑๓๐ แห่ง ระดับผ่านเกณฑ์ขั้นต้น จำนวน ๑,๖๑๓ แห่ง และระดับต้องปรับปรุง จำนวน ๗๐๒ แห่ง ซึ่งจากการประเมินฯ ส่งผลให้เด็กปฐมวัยที่เข้ารับบริการในสถานฯ มีพัฒนาการสมวัยตามมาตรฐานสถานพัฒนาเด็กปฐมวัยแห่งชาติ

๒) การจัดประชุมเพื่อขับเคลื่อนการพัฒนาเด็กปฐมวัย ตามบันทึกข้อตกลงความร่วมมือ (MOU) ๔ กระทรวง ได้แก่ กระทรวงการพัฒนาสังคมและความมั่นคงของมนุษย์ กระทรวงมหาดไทย กระทรวงศึกษาธิการ และกระทรวงสาธารณสุข ซึ่งผลการประชุมทำให้ทราบนโยบายและแนวทางการขับเคลื่อนการพัฒนาเด็กปฐมวัยสู่การปฏิบัติ ภายใต้กรอบการบูรณาการความร่วมมือกลุ่มเด็กปฐมวัย รวมทั้งการพัฒนาระบบฐานข้อมูลสารสนเทศการพัฒนาเด็กปฐมวัยตามมาตรฐานแห่งชาติ

๓) การพัฒนาศักยภาพผู้ปฏิบัติงานด้านเด็กปฐมวัย โดยการจัดประชุมเชิงปฏิบัติการให้แก่ผู้ปฏิบัติงานด้านเด็กปฐมวัยส่วนภูมิภาค จำนวน ๗๕ คน

๔) การจัดทำแผนยกระดับคุณภาพสถานรับเลี้ยงเด็กตามมาตรฐานสถานพัฒนาเด็กปฐมวัยแห่งชาติ โดยมีวัตถุประสงค์เพื่อให้เจ้าหน้าที่ที่รับผิดชอบงานสถานรับเลี้ยงเด็ก ผู้ดำเนินกิจการสถานรับเลี้ยงเด็กในส่วนภูมิภาค และกรุงเทพมหานคร จำนวน ๗๕ คน มีความรู้และสามารถจัดทำแผนยกระดับการพัฒนาสถานรับเลี้ยงเด็กตามมาตรฐานสถานพัฒนาเด็กปฐมวัยแห่งชาติ

๘.๑.๗ การประชุมหารือจัดทำร่างกรอบการบูรณาการความร่วมมือการพัฒนาคนตลอดช่วงชีวิต (กลุ่มเด็กปฐมวัย) ปี ๒๕๖๕ - ๒๕๖๙ ได้จัดทำ (ร่าง) บทบาทหน้าที่ในการพัฒนาเด็กปฐมวัย ภาพรวมของกระทรวงการพัฒนาสังคมและความมั่นคงของมนุษย์ ปี ๒๕๖๕ - ๒๕๖๙ (ร่าง) กรอบการบูรณาการความร่วมมือการพัฒนาคนตลอดช่วงชีวิต (กลุ่มเด็กปฐมวัย) ปี ๒๕๖๕ - ๒๕๖๙ ประกอบด้วยวิสัยทัศน์ เป้าประสงค์ แนวคิดการบูรณาการมาตรการ ตัวชี้วัด ค่าเป้าหมาย และกลไกในการขับเคลื่อนการพัฒนาเด็กปฐมวัย

๘.๒ พัฒนาบัณฑิตพันธุ์ใหม่

๘.๒.๑ ปรับรูปแบบการเรียนรู้และการสอนเพื่อพัฒนาทักษะและอาชีพของคนทุกช่วงวัยสำหรับศตวรรษที่ ๒๑

๑) พัฒนาการประกอบวิชาชีพของครูและบุคลากรทางการศึกษาตามมาตรฐานและจรรยาบรรณวิชาชีพ ดำเนินการเสริมสร้างความเข้มแข็งมาตรฐานวิชาชีพทางการศึกษา โดยได้ดำเนินการรับรองปริญญาทางการศึกษา จำนวน ๒๑ หลักสูตร ออกใบอนุญาตประกอบวิชาชีพ จำนวน ๑๑,๙๓๑ ราย และต่ออายุใบอนุญาตประกอบวิชาชีพ จำนวน ๘,๗๙๖ ราย สืบสวน/สอบสวนการประพฤติผิดจรรยาบรรณของผู้ประกอบวิชาชีพทางการศึกษา จำนวน ๖ เรื่อง ประกาศผลการคัดสรรรางวัล “ผลงานวิจัยของคุรุสภา” ประจำปี ๒๕๖๔ “ระดับภูมิภาค” จำนวน ๓๑ รางวัล และผลการคัดสรรรางวัล “หนึ่งโรงเรียน หนึ่งนวัตกรรม” ประจำปี ๒๕๖๔ “ระดับภูมิภาค” จำนวน ๕๓๒ รางวัล รวมทั้งจัดอบรมหลักสูตรการพัฒนาสมรรถนะครูมืออาชีพด้านการจัดการเรียนรู้ยุคใหม่ โดยใช้แหล่งเรียนรู้นอกชั้นเรียนและเทคโนโลยีเป็นฐาน (ออนไลน์ระดับพื้นฐาน) มีผู้ผ่านการอบรม รอบที่ ๔-๖ จำนวน ๒,๗๒๐ คน นอกจากนี้ มูลนิธิรางวัลสมเด็จเจ้าฟ้ามหาจักรี ได้ประกาศผลการคัดเลือกครู ผู้สมควรได้รับรางวัลสมเด็จเจ้าฟ้ามหาจักรี ครั้งที่ ๔ จำนวน ๑๑ คน (๑๑ ประเทศ) รับรองปริญญาทางการศึกษา จำนวน ๔๕๐ หลักสูตร ออกใบอนุญาตประกอบวิชาชีพ จำนวน ๑,๔๗๒ ราย และต่ออายุใบอนุญาตประกอบวิชาชีพ จำนวน ๕,๙๕๒ ราย สืบสวน/สอบสวนการประพฤติผิดจรรยาบรรณของผู้ประกอบวิชาชีพทางการศึกษา จำนวน ๓ เรื่อง และเริ่มการประชุมวิชาการออนไลน์ของคุรุสภา ประจำปี ๒๕๖๔ ภายใต้แนวคิด “การศึกษาที่ผันเปลี่ยนในโลกหลังโควิด” ในรูปแบบ Webinar เฟสที่ ๑ Pre Webinar โดยการเผยแพร่คลิป ๑๑ ครูผู้สร้าง

๒) ระบบการประเมินเพื่อรับใบอนุญาตประกอบวิชาชีพครู จัดประชุมผู้ทรงคุณวุฒินำเสนอผังการสร้างข้อสอบ (Test Blueprint) สำหรับการทดสอบและประเมินสมรรถนะทางวิชาชีพครู ด้านความรู้และประสบการณ์วิชาชีพ ตามมาตรฐานวิชาชีพครู ครั้งที่ ๒

เมื่อวันที่ ๗ เมษายน ๒๕๖๔ ผลจากการประชุมได้ร่างผังการสร้างข้อสอบ (Test Blueprint) สำหรับการทดสอบและประเมิน สมรรถนะทางวิชาชีพครู ด้านความรู้และประสบการณ์วิชาชีพ ตามมาตรฐานวิชาชีพครู ครั้งที่ ๒ จัดประชุมเพื่อพิจารณาข้อตกลงการรับเงินอุดหนุนโครงการระบบการประเมินสมรรถนะทางวิชาชีพครู (ระยะที่ ๒) สำหรับดำเนินการสร้างข้อสอบและจัดการทดสอบและประเมินสมรรถนะทางวิชาชีพครู ด้านความรู้และประสบการณ์วิชาชีพ ตามมาตรฐานวิชาชีพครู ครั้งที่ ๒ เมื่อวันที่ ๒๓ เมษายน ๒๕๖๔ ผลจากการประชุมได้ร่างข้อตกลงการรับเงินอุดหนุนการสร้างข้อสอบและจัดการทดสอบและประเมินสมรรถนะทางวิชาชีพครู ด้านความรู้และประสบการณ์วิชาชีพตามมาตรฐานวิชาชีพ นอกจากนี้คณะกรรมการคุรุสภาในการประชุมครั้งที่ ๕/๒๕๖๔ เมื่อวันที่ ๙ กรกฎาคม ๒๕๖๔ ได้มีมติเห็นชอบในการดำเนินการทดสอบและประเมินสมรรถนะทางวิชาชีพครู ด้านความรู้และประสบการณ์วิชาชีพ ตามมาตรฐานวิชาชีพครู คงเหลือการทดสอบ จำนวน ๔ วิชา ได้แก่ การใช้ภาษาไทยเพื่อการสื่อสาร การใช้ภาษาอังกฤษเพื่อการสื่อสาร การใช้เทคโนโลยีดิจิทัลเพื่อการศึกษา และวิชาชีพครู ตั้งแต่ครั้งที่ ๒/๒๕๖๔ เป็นต้นไป

๓) พัฒนาหลักสูตร สื่อ และกระบวนการจัดการเรียนรู้ที่เน้นการคิดวิเคราะห์ การแก้ปัญหาและกระตุ้นให้เกิดและใช้ความคิดสร้างสรรค์ และสามารถนำไปใช้ได้จริง มีหลักสูตร สื่อ และกระบวนการเรียนรู้วิทยาศาสตร์ คณิตศาสตร์ และเทคโนโลยี ที่ได้รับการพัฒนา ๔๕ รายการ

๔) สนับสนุนการจัดตั้งห้องเรียนวิทยาศาสตร์ในโรงเรียนโดยการกำกับดูแลของมหาวิทยาลัย (โครงการ วมว.) ระยะที่ ๒

- สนับสนุนการจัดหลักสูตรการศึกษาระดับมัธยมศึกษาตอนปลายในหลักสูตรเฉพาะสำหรับผู้มีความสามารถพิเศษด้านวิทยาศาสตร์และเทคโนโลยี โดยในปีงบประมาณ พ.ศ. ๒๕๖๔ จำนวน ๕๔ ห้องเรียน โดยแบ่งเป็น ชั้นมัธยมศึกษาปีที่ ๔ เทอม ๒ จำนวน ๓๐ ห้อง ชั้นมัธยมศึกษาปีที่ ๖ เทอม ๒ จำนวน ๒๔ ห้อง ทั้งนี้ อยู่ระหว่างดำเนินการชั้นมัธยมศึกษาปีที่ ๕ จำนวน ๓๐ ห้อง)
- ประชุมคณะกรรมการบริหารโครงการห้องเรียนวิทยาศาสตร์ในโรงเรียน โดยการกำกับดูแลของมหาวิทยาลัย จำนวน ๔ ครั้ง
- รับสมัครนักเรียน ชั้นมัธยมศึกษาปีที่ ๔ ปีการศึกษา ๒๕๖๔ (๑) จัดประชุมคณะอนุกรรมการจัดทำข้อสอบกลางสำหรับการสอบรอบสองของการสอบคัดเลือกนักเรียนเข้าเป็นนักเรียนชั้นมัธยมศึกษาปีที่ ๔ ปีการศึกษา ๒๕๖๔ ใน “โครงการ วมว. ระยะที่ ๓” วิชาคณิตศาสตร์ จำนวน ๓ ครั้ง และ (๒) คณะอนุกรรมการจัดทำข้อสอบกลางสำหรับการสอบรอบ

สองของการสอบคัดเลือกนักเรียนเข้าเป็นนักเรียนชั้นมัธยมศึกษาปีที่ ๔ ปีการศึกษา ๒๕๖๔ ใน “โครงการ วมว. ระยะที่ ๓” วิชาวิทยาศาสตร์ จำนวน ๘ ครั้ง

๕) โครงการพัฒนาคุณภาพการศึกษาและการพัฒนาท้องถิ่นโดยมีสถาบันอุดมศึกษาเป็นพี่เลี้ยง (U-School Mentoring) ดำเนินโครงการ ดังนี้

(๑) จัดทำข้อกำหนดโครงการพัฒนาคุณภาพการศึกษาและการพัฒนาท้องถิ่นโดยมีสถาบันอุดมศึกษาเป็นพี่เลี้ยง ประจำปีงบประมาณ พ.ศ. ๒๕๖๔

(๒) จัดประชุมชี้แจงข้อกำหนดโครงการพัฒนาคุณภาพการศึกษาและการพัฒนาท้องถิ่นโดยมีสถาบันอุดมศึกษาเป็นพี่เลี้ยง ประจำปีงบประมาณ พ.ศ. ๒๕๖๔

(๓) พิจารณาข้อเสนอโครงการพัฒนาคุณภาพการศึกษาและการพัฒนาท้องถิ่นโดยมีสถาบันอุดมศึกษาเป็นพี่เลี้ยง ประจำปีงบประมาณ พ.ศ. ๒๕๖๔ จำนวน ๙ เครือข่าย

(๔) จัดทำบันทึกข้อตกลงความร่วมมือการดำเนินงานโครงการพัฒนาคุณภาพการศึกษาและการพัฒนาท้องถิ่นโดยมีสถาบันอุดมศึกษาเป็นพี่เลี้ยง ประจำปีงบประมาณ พ.ศ. ๒๕๖๔ ระหว่างสำนักงานปลัดกระทรวงการอุดมศึกษา วิทยาศาสตร์ วิจัยและนวัตกรรม กับเครือข่ายอุดมศึกษา

(๕) อนุมัติงบประมาณสนับสนุนการบริหารจัดการเครือข่ายอุดมศึกษาภูมิภาค ๙ เครือข่าย จำนวนเงิน ๖,๔๑๐,๐๐๐ บาท

(๖) อนุมัติงบประมาณสนับสนุนการดำเนินโครงการฯ เครือข่ายอุดมศึกษาภูมิภาค ๘ เครือข่าย จำนวนเงิน ๒๖,๓๑๘,๒๐๐.๕๐ บาท

๖) เสริมสร้างขีดความสามารถกำลังคนด้านวิทยาศาสตร์ เทคโนโลยีและนวัตกรรม มีผู้เข้าชมพิพิธภัณฑ์และร่วมกิจกรรมทั้งสิ้น ๓,๐๕๐,๖๘๙ คน ตัวอย่างกิจกรรม/พิพิธภัณฑ์ เช่น (๑) พิพิธภัณฑ์วิทยาศาสตร์ (๒) พิพิธภัณฑ์ธรรมชาติวิทยา (๓) พิพิธภัณฑ์เทคโนโลยีสารสนเทศ (๔) พิพิธภัณฑ์พระรามเก้า (๕) กิจกรรมค่ายวัฒนธรรมวิทยาศาสตร์ (๖) กิจกรรมค่ายวิทยาศาสตร์สานใจไทยสู่ใจใต้ (๗) กิจกรรมจัดประกวดแข่งขันวิทยาศาสตร์ (๘) กิจกรรมจัดนิทรรศการวิทยาศาสตร์เคลื่อนที่ (๙) กิจกรรมพัฒนาบุคลากรเพื่อการสื่อสารทางวิทยาศาสตร์ (๑๐) กิจกรรมมหกรรมวิทยาศาสตร์และเทคโนโลยีแห่งชาติ (๑๑) กิจกรรมมหกรรมวิทยาศาสตร์และเทคโนโลยีแห่งชาติ (Online) (๑๒) กิจกรรมจัตุรัสวิทยาศาสตร์ และ (๑๓) กิจกรรมสร้างความตระหนักด้านวิทยาศาสตร์ และภูมิปัญญาไทยในการปรับตัวเข้า AEC

๗) โครงการพัฒนานโยบายกำลังคนและการอุดมศึกษา วิทยาศาสตร์ วิจัยและนวัตกรรม เพื่อเพิ่มศักยภาพการแข่งขันของภาคเศรษฐกิจและสังคม

- พลิกโฉมระบบการอุดมศึกษา (Reinventing University System) กลไกนวัตกรรมการอุดมศึกษา (Higher Education Sandbox) เพื่อผลิตและพัฒนากำลังคนให้ตอบโจทย์ความต้องการของประเทศ สอวช. มุ่งจัดทำกลไกและแนวทางรองรับการทดลองใช้นวัตกรรมการจัดการศึกษารูปแบบใหม่ ซึ่งจะนำไปสู่การปรับมาตรฐานการอุดมศึกษาในกระบวนทัศน์แบบใหม่ เพื่อส่งเสริมการพัฒนากำลังคนให้พร้อมสำหรับการเปลี่ยนแปลงและวิกฤติการณ์ที่อาจเกิดขึ้นในอนาคต โดย สอวช. ได้ศึกษากฎระเบียบที่เป็นข้อจำกัดต่อการจัดการศึกษารูปแบบใหม่ ตัวอย่างนวัตกรรมการอุดมศึกษาของต่างประเทศ รวมทั้งระบบประกันคุณภาพการอุดมศึกษาของไทยและต่างประเทศ และได้จัดทำ (ร่าง) เกณฑ์การจัดการศึกษาที่เข้าข่าย Sandbox รวมทั้งมาตรการสนับสนุนสำหรับสถาบันอุดมศึกษาที่เข้าร่วมโครงการ และจัดเตรียมกลไกการบริหารจัดการ นอกจากนี้ เพื่อส่งเสริมให้สถาบันอุดมศึกษาเป็นตัวขับสำคัญในการพัฒนาเศรษฐกิจและสังคมของประเทศ สำนักงานสภานโยบายการอุดมศึกษา วิทยาศาสตร์ วิจัยและนวัตกรรมแห่งชาติอยู่ระหว่างการพัฒนาข้อเสนอกลยุทธ์ส่งเสริมและสนับสนุนมหาวิทยาลัยราชภัฏและกลุ่มมหาวิทยาลัยเทคโนโลยีราชมงคล เพื่อพัฒนาเศรษฐกิจและสังคม รวมทั้งตอบโจทย์ยุทธศาสตร์การพัฒนาประเทศ

- ข้อเสนอนโยบาย เรื่อง ระบบส่งเสริมการเรียนรู้ตลอดชีวิต (Lifelong Learning) เพื่อตอบโจทย์การพัฒนากำลังคนรองรับการเปลี่ยนแปลงเทคโนโลยี ลดความเหลื่อมล้ำและสร้างภูมิคุ้มกันให้ประเทศ ซึ่งข้อเสนอแนะการส่งเสริมการเรียนรู้ตลอดชีวิตสำหรับ ๔ กลุ่มเป้าหมาย ได้แก่ เด็กและเยาวชนนอกระบบการศึกษา อายุ ๑๕-๑๘ ปี ประมาณ ๔-๕ แสนคน นักศึกษาระดับอุดมศึกษา ๑.๖ ล้านคน กำลังแรงงาน ในระบบ ๙.๔ ล้านคน นอกระบบ ๒๘.๙ ล้านคน ผู้สูงอายุ ๗.๓๔ ล้านคน โดย สอวช. อยู่ระหว่างการจัดทำ (ร่าง) ข้อเสนอนโยบายฯ ซึ่งประกอบ (๑) การพัฒนาเด็กและเยาวชนนอกระบบการศึกษา (๒) การบูรณาการการเรียนรู้กับการทำงาน (๓) การพัฒนากำลังแรงงาน และ (๔) การส่งเสริมการเรียนรู้และอาชีพให้ผู้สูงวัย ในลำดับถัดไปจะได้มีการประชุมระดมความเห็นเพื่อขอความเห็นต่อ (ร่าง) ข้อเสนอแนะนโยบายและเตรียมนำเสนอในที่ประชุม Thailand Workforce Agency (TWA) ภายใต้คณะอนุฯ ปฏิรูปด้านแรงงาน

- Manpower & Brainpower อยู่ระหว่างการจัดทำข้อเสนอกลไกปลดล็อกนักเรียนทุนให้สามารถไปปฏิบัติงานในภาคเอกชน สนับสนุนการใช้ศักยภาพของนักเรียนทุนรัฐบาลให้ได้ใช้ความสามารถตามความถนัดสูงสุด เกิดการพัฒนาศักยภาพของนักเรียน

ทุนจากการทำงานที่มีความท้าทาย ส่งเสริมการวิจัยและพัฒนาในภาคเอกชน และเพิ่มโอกาสในการพัฒนาประเทศ

๘) โครงการผลิตบัณฑิตพันธุ์ใหม่ ตั้งแต่ปี ๒๕๖๒-ปัจจุบัน เพื่อสร้างกำลังคนที่มีสมรรถนะสูง สำหรับการทำงานในอุตสาหกรรมเป้าหมายของประเทศ (First and New S-Curve) และสร้างฐาน (Platform) การพัฒนาการศึกษาระดับอุดมศึกษาแห่งอนาคต โดยปรับเปลี่ยนรูปแบบการผลิตบัณฑิตให้มีกระบวนการจัดการศึกษาแบบใหม่ มีการสร้างต้นแบบของหลักสูตรแนวใหม่และเน้นการร่วมมือกับสถานประกอบการในการจัดการเรียนการสอน โดยการปฏิบัติงานจริง ผ่านการใช้เทคโนโลยีและเครื่องมือที่ทันสมัยในสถานประกอบการหรือภาคเอกชนเป็นแหล่งเรียนรู้ มีผู้เชี่ยวชาญจากสถานประกอบการเป็นพี่เลี้ยงที่ดูแลให้คำแนะนำแก่นักศึกษา/ผู้เรียน อาจารย์จากสถาบันอุดมศึกษามีหน้าที่กำกับดูแล (Coaching) นักศึกษา/ผู้เรียน เพื่อกระตุ้นให้เกิดการเรียนรู้ การวิเคราะห์ ความคิดสร้างสรรค์ ส่งผลให้นักศึกษา/ผู้เรียนมีทักษะและสมรรถนะในการเรียนรู้ด้วยตนเองและทักษะในศตวรรษที่ ๒๑ เพื่อให้มีความสามารถในการทำงานได้หลากหลายตามความต้องการของผู้เรียน และตอบโจทย์ภาคอุตสาหกรรมและสถานประกอบการ โดยได้จัดสรรงบประมาณให้กับนักศึกษาในระดับปริญญาไปแล้ว ๖,๕๖๙ คน และประกาศนียบัตร จำนวน ๕,๖๖๗ คน

๙) โครงการเรียนรู้เรียนรู้ตลอดชีวิตและพัฒนาทักษะเพื่ออนาคต เพื่อเพิ่มพูนทักษะให้กับกำลังคนของประเทศ (Upskill) เพิ่มเติมทักษะใหม่ ๆ เสริมทักษะเดิมที่มีอยู่ (Reskill) และเพิ่มเติมทักษะใหม่ ๆ สำหรับการดำรงชีวิต (Newskill) ให้กับกำลังคนของประเทศ (Work force) เพื่อการมีงานทำและเตรียมความพร้อมในการรองรับการทำงานในอนาคต เพื่อเพิ่มผลิคภาพให้กับภาคอุตสาหกรรมและภาคบริการ โดยปัจจุบันอยู่ระหว่างดำเนินงานซึ่งคาดว่าในเดือนกันยายน ๒๕๖๔ จะมีจำนวนผู้ที่ได้รับการยกระดับและส่งเสริมทักษะระดับสูงและพัฒนาทักษะใหม่ให้แก่แรงงาน จำนวนไม่น้อยกว่า ๔,๐๐๐ คน และมีการพัฒนาหลักสูตรระยะสั้นสนับสนุนการเรียนรู้ตลอดชีวิตและพัฒนาทักษะเพื่ออนาคต (Upskill/Reskill) ภายในสถาบันการศึกษาที่ได้มาตรฐานไม่น้อยกว่า ๗๐ หลักสูตร โดยที่ผ่านมาได้ดำเนินการ (๑) จัดทำบันทึกข้อตกลงความร่วมมือการดำเนินงานโครงการยกระดับสมรรถนะกำลังคนวัยแรงงานเพื่ออนาคต ประจำปีงบประมาณ พ.ศ. ๒๕๖๔ ระหว่างสำนักงานปลัดกระทรวงการอุดมศึกษา วิทยาศาสตร์ วิจัยและนวัตกรรมกับมหาวิทยาลัยเทคโนโลยีสุรนารี และ (๒) อยู่ระหว่างการดำเนินการอนุมัติงบประมาณสนับสนุนการดำเนินโครงการฯ งวดที่ ๑ จำนวนเงิน ๘,๙๗๐,๐๐๐ บาท (แปดล้านเก้าแสนเจ็ดหมื่นบาทถ้วน)

๑๐) การผลิต พัฒนา และขับเคลื่อนความร่วมมือเครือข่ายและส่งเสริมการพัฒนาฝีมือแรงงาน เพื่อพัฒนาองค์ความรู้ ทักษะ และวิธีการคิด ด้านเทคโนโลยีสมัยใหม่ นวัตกรรม ดิจิตอล อิเล็กทรอนิกส์ให้มีความชำนาญในการปฏิบัติงาน การบำรุงรักษา และการปรับปรุงแก้ไขปัญหาเบื้องต้น ส่งเสริมและวางรากฐานให้มีทักษะในการคิดสร้างสรรค์ สร้างนวัตกรรมใหม่ ๆ ตลอดจนแนวคิดเพื่อนำมาใช้ประกอบการพัฒนาวิชาชีพ โดยมีผู้เข้าฝึกอบรม จำนวน ๓,๐๘๘,๗๘๒ คน คิดเป็นร้อยละ ๗๖.๘๙

๑๑) โครงการพัฒนาครูผ่าน E-Learning Platform ของศูนย์ HCEC ในพื้นที่ โดยการอบรมครูและบุคลากรทางการศึกษาผ่านหลักสูตรฟินแลนด์แบบออนไลน์ มีครูและบุคลากรทางการศึกษาเข้าฝึกอบรมหลักสูตรออนไลน์ของประเทศฟินแลนด์ จำนวน ๓๖ คน ด้วยหลักสูตรมาตรฐานระดับสากล การสอบ CEFR ของครูภาษาอังกฤษที่ HCEC ทั้ง ๑๘๕ แห่ง ครูภาษาอังกฤษพัฒนาทักษะการใช้ภาษาอังกฤษและรู้ระดับความสามารถของตนเองตามกรอบ CEFR ผ่านการสอบด้วยชุดข้อสอบมาตรฐานสากล รวมทั้งโอนจัดสรรงบประมาณให้กับศูนย์ HCEC ทำให้ศูนย์ HCEC มีค่าบริหารจัดการ เช่น ค่าใช้จ่ายในการจัดสอบวัดระดับความสามารถทางภาษา เทคโนโลยีดิจิทัลและข้อสอบอื่นๆ ค่าใช้จ่ายในการอบรมพัฒนาให้กับครูและบุคลากรทางการศึกษา

๑๒) จัดทำหลักสูตรฐานสมรรถนะการศึกษาขั้นพื้นฐาน (Competency - based Curriculum) โดยจัดทำ (ร่าง) กรอบหลักสูตรการศึกษาขั้นพื้นฐาน ประกอบด้วยสมรรถนะหลัก ๖ ด้าน ได้แก่ (๑) การจัดการตนเองอย่างมีสุขภาวะ (๒) การคิดขั้นสูงและการเรียนรู้ (๓) การสื่อสารด้วยภาษา (๔) การจัดการและทำงานเป็นทีม (๕) การเป็นพลเมืองที่เข้มแข็ง และ (๖) การอยู่ร่วมกับธรรมชาติ และวิทยาการอย่างยั่งยืน คู่ขนานไปกับการประชาสัมพันธ์ การจัดทำเฟซบุ๊ก : CBE Thailand สำหรับเผยแพร่ข้อมูลและความก้าวหน้าในการพัฒนา (ร่าง) กรอบหลักสูตรการศึกษาขั้นพื้นฐาน (หลักสูตรฐานสมรรถนะ)

นอกจากนี้ ยังได้พัฒนาสื่อ นวัตกรรมการจัดการเรียนรู้ที่ทันสมัย พร้อมกับการพัฒนาศักยภาพด้านการจัดการเรียนรู้ให้แก่ครูในทุกพื้นที่ของประเทศให้มีความพร้อมสู่การเป็นครูยุคใหม่ในศตวรรษที่ ๒๑ ด้านประวัติศาสตร์และหน้าที่พลเมือง วิทยาศาสตร์ คณิตศาสตร์ การออกแบบ และเทคโนโลยี และวิทยาการคำนวณ ส่งเสริมความรู้ความเข้าใจเกี่ยวกับการวัดและประเมินผลการเรียนรู้ตามแนวทางของโครงการประเมินผลนักเรียนร่วมกับนานาชาติ (PISA) ร่วมกับมหาวิทยาลัยราชภัฏ ๓๘ แห่ง

๑๓) หลักสูตร Active Learning เพื่อปฏิรูปการเรียนรู้ พัฒนาการเรียนรู้ให้ผู้เรียนมีสมรรถนะตามหลักสูตรแกนกลางการศึกษาขั้นพื้นฐาน พุทธศักราช ๒๕๕๑ โดยใช้

การจัดการเรียนรู้แบบ Active Learning เน้นเนื้อหาที่จำเป็น จัดเป็น “รายวิชาหลัก” เนื้อหาอื่น ๆ จัดเป็น “รายวิชาบูรณาการ” กำหนดเนื้อหาสาระที่ปรากฏในหลักสูตรเป็น “ตัวชี้วัดต้องรู้” ในส่วนของ “ตัวชี้วัดควรรู้” ให้ฝึกปฏิบัติจริงจากวิถีชีวิต ความรู้ ทักษะ เจตคติ ต่อเนื่องจากเรื่องที่เคยเรียนมาแล้ว ลดการบรรยาย ลดการเรียนหน้าจอ ให้เรียนรู้ด้วยตนเอง ซึ่งนักเรียนจะได้รับการพัฒนาด้านความรู้ ทักษะ คุณลักษณะ และเจตคติ เพื่อนำไปใช้ในการแก้ปัญหาการทำงานผ่านสถานการณ์จริงหรือสถานการณ์สมมติ สอดคล้องกับสภาพบริบทของสถานศึกษา ความต้องการของนักเรียนและชุมชน ทำให้เกิดการเรียนรู้ด้วยตัวเอง และสามารถนำไปปรับใช้ในการดำเนินชีวิต ประจำวันได้ โดยสถานศึกษาดำเนินการจัดการเรียนรู้แบบ Active Learning แล้วกว่าร้อยละ ๙๐ และดำเนินการจัดทำคู่มือแนวทางการจัดการเรียนรู้ การวัดและประเมินผลการเรียนรู้ฐานสมรรถนะ นิเทศการสอน รวมทั้งพัฒนาครูผู้สอนทุกคนให้สามารถจัดการเรียนรู้สู่การพัฒนาสมรรถนะผู้เรียนได้อย่างมีประสิทธิภาพ ผ่านกระบวนการ Active Learning ทั้งโรงเรียนด้วย GPS 5 step แบบเฉพาะศาสตร์ และแบบพื้นฐาน Fundamental Approach

จากการสำรวจข้อมูลการพัฒนาครูด้านการจัดการเรียนรู้ Active Learning ปี พ.ศ. ๒๕๖๒ - ๒๕๖๔ พบว่า โรงเรียนที่ขับเคลื่อนด้วยกระบวนการ Active Learning ทั้งโรงเรียน มีจำนวน ๑๓,๒๖๘ โรงเรียน โดยขับเคลื่อนเป็นบางส่วน จำนวน ๖,๑๐๖ โรงเรียน มีครูที่ได้รับการพัฒนาด้านกระบวนการจัดการเรียนรู้แบบ Active Learning จำนวน ๒๓๘,๗๒๑ คน และยังไม่ได้รับการพัฒนา จำนวน ๘๗,๑๒๖ คน ซึ่งสำนักงานคณะกรรมการการศึกษาขั้นพื้นฐาน ได้วางแผนการดำเนินงานขับเคลื่อนการจัดการเรียนการสอน Active Learning แบบบูรณาการแหล่งเรียนรู้ทั่วประเทศด้วยเครือข่ายศึกษานิเทศก์และผู้บริหารสถานศึกษา (ผู้บริหารหนุนเสริม) เพื่อส่งเสริมให้เกิดการใช้ทรัพยากรในการพัฒนาสมรรถนะผู้เรียนได้อย่างมีประสิทธิภาพ

๑๔) อารยเกษตร สืบสาน รักษา ต่อยอด ตามแนวทางพระราชดำริเศรษฐกิจพอเพียงด้วย “โคก หนอง นา แห่งน้ำใจและความหวัง” มุ่งเน้นการปรับเปลี่ยนพื้นฐานแนวความคิด ฝึกวินัย ลงมือปฏิบัติ รวมถึงการแก้ปัญหาที่เกิดขึ้นจริงในท้องถิ่นสู่การเรียนรู้ในสถานศึกษาให้เกิดผลในมิติต่าง ๆ ทั้งการพึ่งพาตนเอง ความกตัญญู การพัฒนาจิตใจ การพัฒนาทางปัญญา รวมทั้งสามารถเป็นที่พึ่งของชุมชนได้อย่างมั่นคง และยั่งยืน เพื่อมุ่งสู่การพัฒนาสมรรถนะเยาวชนให้เป็น “อารยเยาวชนไทย” คัดเลือกสถานศึกษานำร่อง ระยะที่ ๑ จำนวน ๑๐๒ โรงเรียน และประสานความร่วมมือกับภาคีเครือข่าย ประกอบด้วย (๑) ศูนย์อำนวยการใหญ่จิตอาสาพระราชทาน (๒) ศูนย์การเรียนกสิกรรมธรรมชาติมาบเอื้อง โรงเรียนปูทะเลย์มหาวิชชาลัย

เครือข่ายกสิกรรมธรรมชาติ และมูลนิธิ พึ่งตน เพื่อชาติ (๓) คณะครุศาสตร์ จุฬาลงกรณ์มหาวิทยาลัย และ (๔) สถาบันอาศรมศิลป์

ทั้งนี้ นักเรียนที่จบชั้นมัธยมศึกษาปีที่ ๓ จากโรงเรียนในโครงการอารยเกษตรฯ หากสนใจเรียนต่อสายวิชาชีพ สามารถเข้าร่วมโครงการอาชีวะอยู่ประจำ เรียนฟรี มีอาชีพของวิทยาลัยในสังกัดสำนักงานคณะกรรมการการอาชีวศึกษา (สอศ.) ซึ่งเป็นการเชื่อมต่อนโยบายของกระทรวงศึกษาธิการในการตั้งใจแก้ปัญหาเด็กตกหล่นทางการศึกษา เป็นการทำงานแบบบูรณาการอย่างครบวงจร

๑๕) โครงการเสริมสมรรถนะแรงงานด้านเทคโนโลยีรองรับการทำงานในศตวรรษที่ ๒๑ เพื่อยกระดับศักยภาพ ทักษะ และสมรรถนะ (Upskill Reskill and New Skill) ของคนในช่วงวัยทำงานให้มีคุณภาพมาตรฐานสอดคล้องกับความสามารถเฉพาะบุคคลและความต้องการของตลาดแรงงาน รวมทั้งเทคโนโลยีสมัยใหม่ โดยมีผู้เข้ารับการฝึกอบรม จำนวน ๘๑ คน

๘.๒.๒ จัดการศึกษาเชิงบูรณาการกับการทำงานเพื่อพัฒนาสมรรถนะของผู้เรียน

๑) จัดการแข่งขันกล่าวสุนทรพจน์ภาษาอังกฤษในที่ชุมชนระดับชาติ ประจำปี ๒๕๖๓ มีนักเรียน นักศึกษาจากระดับมัธยมศึกษา อาชีวศึกษา เข้าร่วมการแข่งขัน จำนวน ๕๐ คน

๒) การพัฒนากำลังคนด้านวิทยาศาสตร์เทคโนโลยี และนวัตกรรม ถ่ายทอดความรู้และเรียนรู้ผ่านการเข้าร่วมกิจกรรม/ฝึกอบรม/แหล่งเรียนรู้ตลอดจนการเข้าถึงสื่อในรูปแบบ Lifelong Learning จำนวนรวม ๘,๖๒๐ คน ตัวอย่างหลักสูตรอบรม เช่น การพัฒนากระบวนการผลิตผ้าทอด้วยสีธรรมชาติ ณ วิสาหกิจชุมชนไทลื้อและเกษตรกรบ้านกล้วยหลวง จังหวัดลำปาง การพัฒนาผลิตภัณฑ์เครื่องสำอางสมุนไพร (แชมพูสมุนไพร ผลิตภัณฑ์บำรุงผิวและเจลล้างมือแอลกอฮอล์และการพัฒนาผลิตภัณฑ์สมุนไพร (ลูกประคบสมุนไพร) จังหวัดกาฬสินธุ์ การผลิตสารกรองสนิมเหล็กในน้ำและการผลิตเครื่องกรองน้ำเพื่อการอุปโภคและบริโภค และการย้อมสีธรรมชาติและป้องกันเชื้อราในผลิตภัณฑ์จักสาน ณ กลุ่มจักสานกระติ๊บข้าวบ้านรัตนวาปี จังหวัดหนองคาย

๓) โครงการยกระดับผลิตภาพและพัฒนากำลังคนเพื่อสร้างความสามารถในการแข่งขันภาคอุตสาหกรรม เพื่อพัฒนากำลังแรงงานหรือพัฒนาผู้ประกอบการ ให้มีความรู้และทักษะฝีมือ สอดคล้องกับอุตสาหกรรมเป้าหมาย ๖ กลุ่ม (ดิจิทัล ระบบอัตโนมัติ อิเล็กทรอนิกส์ อัจฉริยะ ชีวภาพ ปัญญาประดิษฐ์ และหุ่นยนต์) สามารถใช้เทคโนโลยีมาพัฒนาโครงสร้างพื้นฐานเพื่อการต่อยอด ด้านเทคโนโลยีและนวัตกรรมได้

๔) โครงการส่งเสริมการเรียนการสอนภาษาต่างประเทศที่สอง

(ภาษาที่สาม : ญี่ปุ่น เกาหลี ฝรั่งเศส เยอรมัน สเปน รัสเซีย เมียนมา เวียดนาม เขมร และมลายู)

(๑) ส่งเสริมและพัฒนาการเรียนการสอนภาษาต่างประเทศที่สองผ่านเครือข่ายความร่วมมือ โดยจัดประชุมความร่วมมือในการพัฒนาการเรียนการสอนภาษาต่างประเทศที่สองร่วมกับองค์กรเจ้าภาษาและหน่วยงานที่เกี่ยวข้อง

(๒) สรรหาครูเจ้าของภาษามาสอนในโรงเรียนสังกัดสำนักงานคณะกรรมการการศึกษาขั้นพื้นฐานเป็นครูชาวเกาหลี จำนวน ๔๘ คน เพื่อสอนในภาคเรียนที่ ๒ ปีการศึกษา ๒๕๖๓

- จัดกิจกรรมวิชาการพัฒนาทักษะภาษาต่างประเทศที่สองเชิงบูรณาการในระดับประเทศสำหรับผู้เรียน โดยการสอบวัดระดับความสามารถทางภาษาต่างประเทศ (ฝรั่งเศสและเกาหลี) การแข่งขันทักษะภาษาเยอรมันออนไลน์ การจัดค่ายภาษาเยอรมันโครงการ PASCH การจัดการแข่งขันคลิปวิดีโอทักษะภาษาอาเซียน (ภาษาเมียนมา เวียดนาม เขมร และมลายู) และการจัดการแข่งขัน Story Telling ภาษาญี่ปุ่นออนไลน์

- สรรหาและแปลองค์ความรู้จากสื่อต่างประเทศเพื่อสนับสนุนการพัฒนา การเรียนการสอน โดยดำเนินการแปลหนังสือต่างประเทศ ด้านCompetency-based Education

๕) โครงการสร้างเสริมศักยภาพในการเป็นพลเมืองอาเซียนและการเตรียมสู่การเป็นพลเมืองโลกอย่างยั่งยืน

(๑) อบรมปฏิบัติการครูแกนนำการใช้หลักสูตรพัฒนาศักยภาพผู้นำนักเรียนสู่การเป็นพลเมืองโลกตามเป้าหมายการพัฒนาที่ยั่งยืน (OBEC Young Leaders for SDGs)

(๒) ปรับเกณฑ์การประกวดนวัตกรรมการศึกษา เพื่อส่งเสริมการพัฒนาศักยภาพผู้เรียนสู่การเป็นพลเมืองโลกตามเป้าหมายการพัฒนาที่ยั่งยืน

๖) ส่งเสริมการเรียนการสอนภาษาจีนอย่างมีคุณภาพ

(๑) จัดทำแนวทางการจัดการเรียนการสอนภาษาจีน และนำเสนอคณะอนุกรรมการด้านการพัฒนาการจัดการเรียนการสอนภาษาจีนสู่สากล เพื่อให้โรงเรียนที่จัดการเรียนการสอนภาษาจีนและศูนย์เครือข่ายพัฒนาการเรียนการสอนภาษาจีน จำนวน ๒,๓๓๙ โรง มีแนวทางในการจัดการเรียนการสอนภาษาจีน

(๒) ประชุมปฏิบัติการศูนย์เครือข่ายพัฒนาการสอนภาษาจีน ๕ ภูมิภาค และเครือข่ายความร่วมมือการส่งเสริมการเรียนการสอนภาษาจีนร่วมกับสถาบันขงจื่อ ๑๖ แห่ง

๗) โครงการเพื่อยกระดับเศรษฐกิจ สังคมรายตำบลแบบบูรณาการ ๑ ตำบล ๑ มหาวิทยาลัย โดยดำเนินการร่วมกับ ๓,๐๐๐ ตำบลทั่วประเทศ รวมทั้งสร้างอนาคต สร้างโอกาส สร้างรายได้ให้กับนักศึกษา บัณฑิตจบใหม่ และประชาชน ๖๐,๐๐๐ คน ให้เข้าไปปฏิบัติงานในพื้นที่ เพื่อให้เกิดการสร้างงานและพัฒนาแก้ไขปัญหาและเศรษฐกิจของตำบลแบบพุ่งเป้า โดยดำเนินการ ๑ ปี ขณะนี้ผู้เข้าร่วมโครงการได้เริ่มพัฒนาทักษะการทำงานในด้านต่าง ๆ ผ่านระบบออนไลน์ ทั้งการใช้เทคโนโลยีดิจิทัล ทักษะด้านการเงิน ภาษาอังกฤษ และทักษะสังคม รวมทั้งทักษะเฉพาะด้านที่สอดคล้องกับงานพัฒนาชุมชน พร้อมๆกับการจัดทำข้อมูลชุมชน ข้อมูลตำบลใน ๕ มิติ ได้แก่ สุขภาพ ความเป็นอยู่ การศึกษา รายได้ และการเข้าถึงบริการภาครัฐ เพื่อวิเคราะห์ความเข้มแข็งหรืออ่อนแอของตำบลนั้น ๆ ในการใช้ทำแผนการยกระดับเศรษฐกิจและสังคม ซึ่งจะจัดเก็บลงในระบบการจัดเก็บข้อมูล หรือ Data Lake ผ่าน application U2T ในมือถือ โดยข้อมูลจะมีทั้งด้านการท่องเที่ยว ด้านความหลากหลายทางชีวภาพ ด้านความหลากหลายทางวัฒนธรรม ด้านชุมชนเมืองของตำบล เป็นต้น และปัจจุบันได้ดำเนินการ ดังนี้ จ้างงานแล้ว จำนวน ๕๓,๒๖๔ คน ดำเนินกิจกรรมการยกระดับเศรษฐกิจและสังคมรายตำบล และจัดทำข้อมูลตำบล (Tambon Profile) ใน ๓,๐๐๐ ตำบล ทั่วประเทศ และในปัจจุบันมีกิจกรรมที่ดำเนินการ ดังนี้ (๑) การจ้างงานประชาชนทั่วไป บัณฑิต และนักศึกษา จำนวน ๖๐,๐๐๐ คน มีผลการจ้างงานในเดือนมิถุนายน ๒๕๖๔ จำนวนผู้รับจ้างรวม ๕๘,๔๔๐ คน คิดเป็นร้อยละ ๙๗.๔๐ จำแนกเป็นประเภทบัณฑิต ๒๙,๒๔๔ คน ประเภทนักศึกษา ๑๔,๓๘๕ คน และประเภทประชาชนทั่วไป ๑๔,๘๑๑ คน (๒) การดำเนินการฟื้นฟูเศรษฐกิจและสังคมของสถาบันอุดมศึกษารายตำบลในพื้นที่ ๓,๐๐๐ ตำบลโดยสถาบันอุดมศึกษาที่เข้าร่วมโครงการ จำนวน ๗๖ แห่ง ได้จัดทำรายงานสถานภาพตำบล (Tambon Profile) เพื่อประเมินศักยภาพตำบล ๓,๐๐๐ ตำบล แล้วจัดกิจกรรมการดำเนินการฟื้นฟูเศรษฐกิจและสังคมรายตำบล รวมทั้งสิ้น ๙,๖๗๙ กิจกรรม จำแนกเป็นประเภทกิจกรรมหลัก ได้ ๕ ประเภท ดังนี้ (๑) กิจกรรมการพัฒนาสัมมาชีพและสร้างอาชีพใหม่ (การยกระดับสินค้า OTOP/อาชีพอื่นๆ) จำนวน ๒,๗๓๐ โครงการ (๒) กิจกรรมการสร้างและพัฒนา Creative Economy จำนวน ๒,๐๔๗ โครงการ (๓) กิจกรรมการนำองค์ความรู้ไปช่วยบริการชุมชน จำนวน ๒,๔๒๒ โครงการ (๔) กิจกรรมการส่งเสริมด้านสิ่งแวดล้อม/Circular Economy จำนวน ๒,๓๑๘ โครงการและกิจกรรมอื่น ๆ ๑๖๒ โครงการ และ (๕) การจัดทำข้อมูลชุมชนขนาดใหญ่ (Community Big Data) เพื่อเป็นการจัดทำข้อมูลชุมชนที่ประกอบด้วย ข้อมูลพื้นฐานที่สำคัญ ข้อมูลความหลากหลายทางชีวภาพ (Biodiversity) และความหลากหลายทางวัฒนธรรม (Cultural Diversity) ของพื้นที่ เพื่อให้ทุกภาคส่วนรวมถึงชุมชน สามารถเข้าถึงและใช้ประโยชน์จากข้อมูลชุมชนที่ได้จัดทำขึ้น โดยกระทรวงการอุดมศึกษา วิทยาศาสตร์ วิจัย

และนวัตกรรมส่วนหน้า จะเป็นหน่วยงานหลักที่ใช้ประโยชน์จากฐานข้อมูล Community Big Data ของโครงการ U2T ในการวางแผนและการทำกิจกรรมในพื้นที่จังหวัดต่อไป ขณะนี้อยู่ระหว่างให้สถาบันอุดมศึกษาซึ่งเข้าร่วมโครงการดำเนินการเก็บข้อมูล Community

๘.๓ พัฒนาอาชีวะ พัฒนาคุณภาพวิชาชีพ และพัฒนาแรงงานรองรับอุตสาหกรรม ๔.๐

๘.๓.๑ การพัฒนาทรัพยากรมนุษย์ให้ตรงกับความต้องการอุตสาหกรรมเป้าหมาย ฝึกอบรมให้มีความสอดคล้องกับความต้องการของสถานประกอบการ ซึ่งได้ดำเนินกิจกรรมพัฒนาบุคลากรร่วมกับสถานประกอบการในรูปแบบ EEC Model Type A ดำเนินการในสถานศึกษานำร่อง จำนวน ๗ แห่ง ประกอบด้วย วิทยาลัยเทคนิคบางแสน วิทยาลัยเทคนิคชลบุรี วิทยาลัยเทคนิคพัทยา วิทยาลัยเทคนิคระยอง วิทยาลัยเทคนิคบ้านค่าย วิทยาลัยสารพัดช่างระยอง และวิทยาลัยสารพัดช่างฉะเชิงเทรา มีผู้เข้าร่วมโครงการฯ จำนวน ๘๘๑ คน

๘.๓.๒ พัฒนาคุณภาพการจัดการอาชีวศึกษา (Quality) ยกระดับสถาบันการอาชีวศึกษา ๒๓ แห่งทั่วประเทศ ในการจัดการศึกษาปริญญาตรีสายเทคโนโลยีหรือสายปฏิบัติการ และเพิ่มประสิทธิภาพการบริหารจัดการให้มีความเข้มแข็งทางวิชาการและวิชาชีพในการจัดการเรียนการสอนในสาขาวิชาที่มีความเป็นเลิศเฉพาะทาง และสอดคล้องกับทิศทางการพัฒนาเศรษฐกิจและอุตสาหกรรมของประเทศ โดยมุ่งเน้น ๑๐ อุตสาหกรรมแห่งอนาคต หรือ S-Curve และ New S-Curve

๘.๓.๓ พัฒนาบุคลากรเพื่อรองรับอุตสาหกรรม ๔.๐ กระทรวงอุตสาหรรมดำเนินการ ดังนี้ ๑) พัฒนาบุคลากรด้านเทคโนโลยีชีวภาพ ตามแนวคิด Bio Economy เป้าหมายจำนวน ๔๕ คน ปัจจุบันอยู่ระหว่างดำเนินการ ๒) พัฒนาทักษะด้านเทคโนโลยีและนวัตกรรมให้แก่บุคลากรในอุตสาหกรรมเครื่องมือแพทย์ เป้าหมายจำนวน ๖๐ คน ดำเนินการแล้ว จำนวน ๖๐ คน ๓) พัฒนาบุคลากรให้เป็น SI Warrior และ SI Designer ที่สามารถประกอบ ติดตั้ง/ออกแบบ ระบบทางกล ระบบควบคุม ระบบประมวลผล และซอฟต์แวร์ปฏิบัติการให้สามารถทำงานร่วมกันเป็นระบบอัตโนมัติเป้าหมายจำนวน ๗๓๕ คน ดำเนินการแล้ว จำนวน ๑๗๕ คน และ ๔) พัฒนาบุคลากรด้านอุตสาหกรรมยานยนต์สมัยใหม่ เทคโนโลยีการผลิตสำหรับอุตสาหกรรมเป้าหมายหรืออุตสาหกรรมที่สร้างมูลค่าเพิ่มสูงอื่น ๆ เป้าหมายจำนวน ๘๕ คน ดำเนินการแล้ว จำนวน ๘๕ คน

๘.๓.๔ การพัฒนาบุคลากร การศึกษา การวิจัย เทคโนโลยี และนวัตกรรม (โครงการพัฒนาศูนย์วิจัยและบริการวิชาการ คณะพาณิชยนาวีนานาชาติ มหาวิทยาลัยเกษตรศาสตร์ วิทยาเขตศรีราชา) ดำเนินการจัดซื้อครุภัณฑ์ อุปกรณ์และเครื่องมือทางด้านพาณิชยนาวีที่ทันสมัย

เพื่อรองรับการวิจัย ให้บริการวิชาการ การจัดอบรม และการจัดการเรียนการสอน ได้แก่ ชุดปฏิบัติการทดสอบถังลากเรือจำลอง (Towing Tank) งบประมาณ ๓๐ ล้านบาท ซึ่งได้ส่งมอบงานงวดที่ ๑ คณะกรรมการตรวจรับเรียบร้อยแล้ว อยู่ระหว่างขออนุมัติเบิกจ่ายงบประมาณงวดที่ ๑ (สัญญาครบกำหนดวันที่ ๒๓ กรกฎาคม ๒๕๖๔) ชุดปฏิบัติการทดสอบแอ่งคลื่น (Wave Basin) งบประมาณ ๑๐ ล้านบาท ปัจจุบันอยู่ในกระบวนการขอซื้อขอจ้างฯ ครั้งที่ ๓ และชุดปฏิบัติการทดสอบอุโมงค์น้ำ (Cavitation Tunnel) งบประมาณ ๑๐ ล้านบาท อยู่ระหว่างการขออนุมัติขยายสัญญา เนื่องจากมีการส่งมอบพื้นที่ติดตั้งอุปกรณ์ล่าช้า

๘.๓.๕ การพัฒนาอาชีวะและยกระดับแรงงานไทย

๑) โครงการยกระดับเพื่อเพิ่มศักยภาพฝีมือและสมรรถนะแรงงาน เพื่อพัฒนาศักยภาพแรงงานใหม่ ให้มีทักษะ องค์ความรู้สอดคล้องกับความต้องการของตลาดแรงงานและความก้าวหน้าทางเทคโนโลยีและนวัตกรรม และเพื่อ Up skill และ Re skill แรงงาน ให้สามารถทำงานที่สอดคล้องกับ ความต้องการของตลาดแรงงาน เตรียมความพร้อมรองรับการเปลี่ยนแปลงเทคโนโลยีของภาคอุตสาหกรรม/บริการ และรองรับการปรับเปลี่ยนอาชีพ โดยมีผู้เข้ารับการฝึกอบรม จำนวน ๑๒,๑๔๓ คน คิดเป็นร้อยละ ๑๑๕.๖๕

๒) โครงการฝึกอบรมความเป็นเลิศด้านเทคโนโลยีชั้นสูง เพื่อพัฒนากำลังแรงงานหรือพัฒนาผู้ประกอบการให้มีความรู้และทักษะฝีมือ สอดคล้องกับอุตสาหกรรม ๖ กลุ่มเป้าหมาย (ดิจิทัล ระบบอัตโนมัติ อิเล็กทรอนิกส์อัจฉริยะ ชีวภาพ ปัญญาประดิษฐ์ และหุ่นยนต์) สามารถใช้เทคโนโลยีมาพัฒนาโครงสร้างพื้นฐานเพื่อการต่อยอดด้านเทคโนโลยีและนวัตกรรม โดยมีผู้เข้าการฝึกอบรม จำนวน ๕,๘๙๓ คน คิดเป็นร้อยละ ๑๐๗.๑๕

๓) โครงการยกระดับแรงงานไทยให้ได้มาตรฐานฝีมือแรงงานเพื่อรองรับการแข่งขัน เพื่อพัฒนาศักยภาพแรงงานให้มีทักษะ ความรู้ เข้าสู่เกณฑ์มาตรฐานฝีมือแรงงานและเตรียมความพร้อมให้แรงงานมีมาตรฐานฝีมือ เพื่อเข้าสู่เกณฑ์ตามประกาศอัตราค่าจ้างตามมาตรฐานฝีมือ พัฒนาศักยภาพแรงงาน เพื่อรองรับการจ่ายค่าจ้างตามมาตรฐานฝีมือ โดยมีผู้เข้าฝึกอบรม จำนวน ๓๑,๓๔๗ คน คิดเป็นร้อยละ ๑๑๙.๐๗

๔) การขับเคลื่อนความร่วมมือเครือข่าย และส่งเสริมการพัฒนาฝีมือแรงงาน เพื่อพัฒนาองค์ความรู้ ทักษะ และวิธีการคิด ด้านเทคโนโลยีสมัยใหม่ นวัตกรรม ดิจิตอล อิเล็กทรอนิกส์ ให้มีความชำนาญในการปฏิบัติงาน การบำรุงรักษาและการปรับปรุงแก้ไขปัญหาเบื้องต้น ส่งเสริมและวางรากฐานให้มีทักษะ ในการคิดสร้างสรรค์ สร้างนวัตกรรมใหม่ ๆ ตลอดจนแนวคิดเพื่อนำมาใช้ประกอบการพัฒนาวิชาชีพ โดยมีผู้เข้าฝึกอบรม จำนวน ๓,๐๘๘,๗๘๒ คน คิดเป็นร้อยละ ๗๖.๘๙

๕) ขับเคลื่อนศูนย์ความเป็นเลิศทางการอาชีวศึกษา (Excellent Center) สำนักงานคณะกรรมการการอาชีวศึกษา ได้ขับเคลื่อนศูนย์ความเป็นเลิศทางการอาชีวศึกษา (Excellent Center) ตามความเป็นเลิศของแต่ละสถานศึกษาและตามบริบทเชิงพื้นที่ จำนวน ๒๕ สาขาวิชา/สาขางานในสาขาวิชาที่สอดคล้องกับกลุ่มอาชีพของคณะอนุกรรมการร่วมภาครัฐและเอกชนเพื่อผลิตและพัฒนากำลังคนอาชีวศึกษา โดยมีอาชีวศึกษา ๑๒๐ แห่ง เป็น Excellent Center แบ่งเป็นสถานศึกษารัฐบาล ๑๐๗ แห่ง และสถานศึกษาเอกชน ๑๓ แห่ง ทั้งนี้ มีจำนวน ๒๕ แห่ง ที่ได้รับการพิจารณาให้เป็นศูนย์บริหารเครือข่ายการผลิตและพัฒนากำลังคนอาชีวศึกษา หรือ Center of Vocational Manpower Networking Management : CVM ซึ่งจะทำหน้าที่เป็นศูนย์กลางในการยกระดับสาขาตามความรับผิดชอบในวิทยาลัยทุกแห่งที่มีการเปิดสอนในสาขานั้น ๆ เพื่อให้เกิดมาตรฐานในระดับเดียวกันทั่วประเทศ เช่น วิทยาลัยเทคนิคชลบุรีที่ได้รับการคัดเลือกให้ผลิตกำลังคนในสาขาวิชาเทคนิคควบคุมและซ่อมบำรุงระบบขนส่งทางราง วิทยาลัยเทคนิคถลาง ได้รับการคัดเลือกให้ผลิตกำลังคนในสาขาวิชาช่างอากาศยาน เป็นต้น

นอกจากนี้ ยังเน้นให้ความสำคัญในการพัฒนาครูและการปรับปรุงหลักสูตรเพื่อให้สอดคล้องกับมาตรฐานอาชีพตามกรอบคุณวุฒิแห่งชาติ พัฒนาระบบนิเวศทางการศึกษา พัฒนาความร่วมมือกับสถานประกอบการ และการประกันคุณภาพการอาชีวศึกษา และนำไปสู่การพัฒนาคุณภาพผู้เรียนอาชีวศึกษาให้สามารถนำความรู้และทักษะไปประกอบอาชีพและเป็นผู้ประกอบการ ตลอดจนพัฒนาทักษะอาชีพให้กับนักเรียน นักศึกษาอาชีวศึกษา ไม่น้อยกว่า ๓,๐๐๐ คน และฝึกอบรมพัฒนาครู ภายใต้ศูนย์ฝึกอบรมพัฒนาครู (Excellent Teacher) ไม่น้อยกว่า ๕๐๐ คน

๖) ยกระดับคุณภาพแรงงานมืออาชีพ กระทรวงศึกษาธิการลงนามในบันทึกข้อตกลงร่วมกับกระทรวงแรงงานว่าด้วยการส่งเสริมการศึกษา และการมีงานทำให้แก่นักเรียน นักศึกษาและแรงงานทุกระดับ โดยกรมพัฒนาฝีมือแรงงานจัดฝึกอบรมและทดสอบมาตรฐานฝีมือแรงงานแห่งชาให้กับนักศึกษาอาชีวศึกษาในปีสุดท้ายของหลักสูตรก่อนจบการศึกษา เช่น ช่างเขียนแบบเครื่องกลด้วยคอมพิวเตอร์ช่างซ่อมรถจักรยานยนต์รุ่นใหม่ ช่างไฟฟ้าภายในอาคาร ช่างเครื่องปรับอากาศในบ้านและการพาณิชย์ขนาดเล็ก ช่างเชื่อม พนักงานการใช้คอมพิวเตอร์ เป็นต้น เพื่อสร้างความมั่นใจต่อภาคเอกชน ถึงความรู้ ทักษะและความสามารถของนักศึกษา ที่พร้อมจะเป็นแรงงานคุณภาพและตรงกับความต้องการ มีผู้ผ่านการฝึกอบรมและทดสอบทั้งสิ้น ๒๓,๘๙๑ คน นอกจากนี้ได้ร่วมกันส่งเสริมให้สถานศึกษาเป็นศูนย์ทดสอบมาตรฐานฝีมือแรงงาน ๑๑๔ แห่ง และศูนย์ประเมินความความสามารถอีก ๑๖ แห่ง ขณะเดียวกันยังได้ดำเนินโครงการเพิ่มทักษะด้านอาชีพ แก่นักเรียนที่ไม่ได้เรียนต่อหลังจบการศึกษาภาคบังคับ

โดยมีผู้ผ่านการฝึกอบรม ๑,๑๗๘ คน ซึ่งสามารถแก้ปัญหาขาดแคลนแรงงานทั้งในเชิงปริมาณและคุณภาพได้อย่างแท้จริง ซึ่งความร่วมมือของทั้งสองกระทรวงยังเป็นการพัฒนาการจัดทำฐานข้อมูลด้านนักศึกษาและด้านแรงงานอย่างเป็นระบบ (Big Data) อีกด้วย

กระทรวงศึกษาธิการยังได้จัดให้มีการศึกษาขั้นพื้นฐานเพื่อการมีงานทำในศตวรรษที่ ๒๑ ให้แก่ผู้เรียนที่กำลังศึกษาอยู่ในโรงเรียนขนาดเล็กนำร่อง ในเขตพื้นที่การศึกษามัธยมศึกษา กรุงเทพมหานครและปริมณฑล จำนวน ๑๘ แห่ง ร่วมกับมหาวิทยาลัย จำนวน ๕ แห่ง เพื่อเป็นโรงเรียนต้นแบบทางเลือกเฉพาะสาขาวิชา รวมทั้งเตรียมความพร้อมนักเรียนศึกษาต่อในระดับอุดมศึกษา รวมถึงจัดทำโครงการพัฒนาทักษะอาชีพนักเรียน ระดับการศึกษาขั้นพื้นฐานผ่านกลไกศูนย์แนะแนวประจำจังหวัดและศูนย์แนะแนวประจำเขตพื้นที่การศึกษา ๒๖๑ ศูนย์ทั่วประเทศ พัฒนาแบบวัดแววัดความสนใจ ความถนัดทางด้านอาชีพ และสื่อเอกสารที่หลากหลายในรูปแบบ e-Book โดยกิจกรรมต่าง ๆ มีเป้าหมายเพื่อให้ผู้จบการศึกษาระดับปริญญาและอาชีวศึกษา รวมถึงผู้เข้ารับการอบรมในหลักสูตรต่าง ๆ มีวิธีคิดและทักษะที่เป็นสากลสอดคล้องกับศตวรรษที่ ๒๑ และได้รับการพัฒนาทักษะอาชีพ และความรู้ สามารถนำไปประกอบเป็นวิชาชีพ มีงานทำมีรายได้ที่เหมาะสมกับการดำรงชีพ และมีคุณภาพชีวิตที่ดี สอดคล้องกับนโยบายของรัฐบาลในการขับเคลื่อนการดำเนินงานด้านการศึกษาให้มีคุณภาพและประสิทธิภาพในทุกมิติให้กับผู้เรียนทุกช่วงวัย การศึกษาเพื่ออาชีพ ตลอดจนสร้างขีดความสามารถในการแข่งขันของประเทศในเวทีระดับโลก

๗) ศูนย์ซ่อมสร้างเพื่อชุมชน (Fix it Center) จัดทีมช่างพันธุ์ R อาชีวะจิตอาสา จาก ๑๐๐ ศูนย์ Fix it Center ทั่วไทย ออกให้บริการซ่อมถึงบ้านฟรี เพื่อลดรายจ่ายให้แก่ประชาชน โดยประชาชนสามารถใช้บริการผ่านแอปพลิเคชัน “ช่างพันธุ์ R อาชีวะซ่อมทั่วไทย” สอดคล้องกับสภาพสังคม และวิถีชีวิตยุคใหม่ New Normal สร้างความมั่นใจการใช้บริการช่างอาชีวะ และยังเป็นการสร้างภาพลักษณ์ที่ดีสร้างความภาคภูมิใจให้แก่ผู้เรียนที่ใช้ทักษะจากการลงมือปฏิบัติช่วยเหลือประชาชน และสามารถสร้างอาชีพได้ในอนาคต

นอกจากนี้จัดทีมอาชีวะอาสา ร่วมด้วยช่วยประชาชน เทศกาลปีใหม่ ปี พ.ศ. ๒๕๖๕ โดยให้บริการจุดพักรถ-พักคน บนถนนสายหลักและสายรอง ๒๒๕ ศูนย์ทั่วประเทศ ผ่านกิจกรรม (๑) พักรถ ได้แก่ บริการตรวจสภาพรถยนต์ รถจักรยานยนต์ มีรถที่เข้าใช้บริการจำนวน ๒๔,๘๐๗ คัน และ (๒) พักคน ได้แก่ บริการสอบถามข้อมูลเส้นทาง/สถานที่ท่องเที่ยว/ที่พัก /ร้านอาหาร และอื่น ๆ รวมทั้งให้บริการที่นั่งพักผ่อน/บริการน้ำดื่ม กาแฟ ผ้าเย็น เป็นต้น มีประชาชนเข้ารับบริการ จำนวน ๒๙,๘๒๖ คน

เช่นเดียวกับการเกิดอุทกภัยในปี ๒๕๖๔ ที่ผ่านมาศูนย์ Fix it Center จิตอาสาได้ระดมการให้ความช่วยเหลือผู้ประสบภัยในพื้นที่ที่ได้รับความเสียหายใน ๒ กรอบความช่วยเหลือ ได้แก่ กรอบที่ ๑ ในสถานการณ์เผชิญเหตุอุทกภัย จะให้บริการด้านการขนย้ายสิ่งของ การตัดกระแสไฟฟ้าในพื้นที่ที่น้ำยังไม่ท่วมถึง และการจัดเครื่องอุปโภคบริโภคที่จำเป็น อาหารกล่อง น้ำดื่ม เพื่อบรรเทาความเดือดร้อนแก่ประชาชน และ กรอบที่ ๒ จะให้บริการซ่อมอุปกรณ์ภายในบ้าน ซ่อมรถยนต์ รถจักรยานยนต์ เครื่องจักรกล เครื่องมือเครื่องใช้ทางการเกษตร เป็นต้น เพื่อให้ประชาชนที่ประสบภัยสามารถกลับมาใช้ชีวิตตามปกติได้โดยเร็วที่สุด

๘) อาชีวะอยู่ประจำ เรียนฟรี มีอาชีพ กระทรวงศึกษาธิการ สร้างโอกาสทางการศึกษาให้แก่นักเรียนที่ตกหล่น จากระบบการศึกษาขั้นพื้นฐานภาคบังคับ (ม.๓) ได้เรียนต่อ ๑๐๐% สร้างงาน สร้างอาชีพ ให้เยาวชน เพื่อผลิตกำลังคนของประเทศ “อาชีวะอยู่ประจำ เรียนฟรี มีอาชีพ” โดยเป็นการเรียนฟรี และมีที่พักมาตรฐานให้พักฟรี ไม่เสียค่าใช้จ่ายตลอดระยะเวลา ๓ ปี ของการเรียน อีกทั้งยังสนับสนุนให้มีรายได้ผ่านการจัดทำโครงการหารายได้ระหว่างเรียน ดำเนินงานเป็น ๒ ระยะ ดังนี้

- ระยะที่ ๑ ปีการศึกษา ๒๕๖๕ คัดเลือกสถานศึกษาที่มีความพร้อมในการรับผู้เรียนเข้าร่วมโครงการฯ จำนวน ๘๗ แห่ง ทั่วประเทศ ประกอบด้วย วิทยาลัยเทคนิค ๑ แห่ง วิทยาลัยการอาชีพ ๓๙ แห่ง วิทยาลัยเกษตรและเทคโนโลยี ๔๗ แห่ง สามารถรับนักเรียนเข้าร่วมโครงการฯ จำนวน ๘,๔๔๕ คน ในสาขาวิชา เช่น สาขาวิชาเกษตร ช่างไฟฟ้ากำลัง ช่างยนต์ การบัญชี ช่างเชื่อมโลหะ คอมพิวเตอร์ธุรกิจ คอมพิวเตอร์กราฟฟิก อาหารและโภชนาการ และแปรรูปสัตว์น้ำ เป็นต้น

- ระยะที่ ๒ ตั้งแต่ปีการศึกษา ๒๕๖๖ เพิ่มสถานศึกษาที่มีความพร้อมในการรับผู้เรียนเข้าร่วมโครงการฯ จำนวน ๑๖๙ แห่ง ทั่วประเทศ ซึ่งตลอดระยะเวลาโครงการ ๑๐ ปี สามารถสร้างโอกาสทางการศึกษาให้เยาวชนไม่ต่ำกว่า ๑๑๖,๐๐๐ คน

๙) การสนับสนุนผู้เรียนเฉพาะอาชีพของนักเรียนสายอาชีพ สนับสนุนผู้เรียนเฉพาะอาชีพของนักเรียนสายอาชีพ โดยปรับอัตราค่าเครื่องมือประจำตัวผู้เรียนเฉพาะอาชีพของนักเรียนสายอาชีพ อาชีวศึกษาต่อคน ในระดับ ปวช. เพื่อให้นักเรียนได้พัฒนาทักษะฝีมือให้เต็มศักยภาพฝึกประสบการณ์อาชีพได้อย่างเต็มที่ต่อเนื่องตลอดหลักสูตร ช่วยแบ่งเบาภาระค่าใช้จ่ายของผู้ปกครอง สร้างแรงจูงใจให้มีการเรียนต่อสายอาชีวศึกษาเพิ่มมากขึ้น ซึ่งจะเป็นพลังสำคัญต่อการขับเคลื่อนประเทศอย่างยั่งยืน จำนวน ๑๐ ประเภทวิชา ตั้งแต่ปีการศึกษา ๒๕๖๔ เป็นต้นไป ได้แก่ (๑) อุตสาหกรรม ๒,๐๐๐ บาท (๒) พาณิชยกรรม ๑,๐๐๐ บาท (๓) ศิลปกรรม ๑,๐๐๐ บาท (๔) คหกรรม ๑,๒๐๐ บาท (๕) เกษตรกรรม ๑,๖๐๐ บาท (๖) ประมง ๑,๒๐๐ บาท

(๗) อุตสาหกรรมสิ่งทอ ๑,๒๐๐ บาท (๘) เทคโนโลยีสารสนเทศและการสื่อสาร ๑,๘๐๐ บาท (๙) อุตสาหกรรมท่องเที่ยว ๑,๒๐๐ บาท และ (๑๐) อุตสาหกรรมบันเทิงและดนตรี ๑,๐๐๐ บาท

๑๐) โครงการยกระดับเพื่อเพิ่มศักยภาพฝีมือและสมรรถนะแรงงานรองรับการเปลี่ยนแปลงเทคโนโลยี เพื่อพัฒนาศักยภาพฝีมือแรงงานรองรับการเปลี่ยนแปลงเทคโนโลยี และรองรับการฟื้นตัวของระบบเศรษฐกิจไทย แรงงานใหม่มีความรู้และทักษะรองรับการเปลี่ยนแปลงเทคโนโลยีและสอดคล้องกับความต้องของตลาดแรงงาน แรงงานไทยได้รับการยกระดับ (Upskill) และมีขีดความสามารถในการปฏิบัติงาน มีทักษะ องค์ความรู้สอดคล้องกับความต้องการของตลาดแรงงานและความก้าวหน้าทางเทคโนโลยีและนวัตกรรม แรงงานมีโอกาสในการปรับเปลี่ยนอาชีพ ได้ตรงกับทักษะฝีมือ รวมทั้งเพิ่มโอกาส ในการทำงานให้กับผู้ที่ว่างงาน โดยมีผู้เข้ารับการฝึกอบรม จำนวน ๑๗๖ คน

๑๒) โครงการยกระดับแรงงานไทยให้ได้มาตรฐานฝีมือแรงงานเพื่อรองรับการแข่งขัน เพื่อพัฒนาศักยภาพแรงงานผู้ที่ทำงาน ในสถานประกอบการให้มีทักษะ ความรู้ เข้าสู่เกณฑ์มาตรฐานฝีมือแรงงาน และเตรียมความพร้อมให้แรงงานมีมาตรฐานฝีมือ เพื่อเข้าสู่เกณฑ์ตามประกาศอัตราค่าจ้างตามมาตรฐานฝีมือ

๑๓) โครงการพัฒนาศักยภาพ ช่างเชื่อมไทยสู่ระดับสากล เพื่อพัฒนาแรงงานช่างเชื่อมในระบบ นอกระบบ ผู้ว่างงาน และนักศึกษาชั้นปีสุดท้ายที่จะเข้าสู่ตลาดแรงงานให้มีทักษะฝีมือตามข้อกำหนดมาตรฐานสากล และพัฒนาช่างเชื่อมให้มีทักษะฝีมือ สอดคล้องความต้องการภาคอุตสาหกรรมการผลิตและบริการทั้งปัจจุบันและอนาคต

๑๔) โครงการพัฒนาทักษะเฉพาะของแรงงานอิสระยุค ๔.๐ (Gig Worker) เพื่อพัฒนาแรงงานที่มีทักษะพื้นฐาน ให้เป็นแรงงานที่มีฝีมือ สอดคล้องกับมาตรฐานอาชีพ/มาตรฐานฝีมือ และสร้างโอกาสในการประกอบอาชีพให้กับแรงงานนอกระบบ และผู้ประกอบอาชีพอิสระ

๑๕) ผลผลิตพัฒนา/ขับเคลื่อนความร่วมมือเครือข่าย และส่งเสริมการพัฒนาฝีมือแรงงาน เพื่อส่งเสริมและสนับสนุนให้สถานประกอบกิจการดำเนินการพัฒนาฝีมือแรงงานให้แก่ลูกจ้างของตนหรือบุคคลทั่วไป ก่อนรับเข้าทำงานรวมถึง กรณีรับนักเรียน นิสิต นักศึกษา หรือบุคคลที่ทางราชการส่งมาฝึก ตามพระราชบัญญัติส่งเสริม การพัฒนาฝีมือแรงงาน พ.ศ. ๒๕๔๕ และที่แก้ไขเพิ่มเติม เพื่อให้แรงงานมีฝีมือ สามารถผลิตสินค้าหรือบริการได้อย่างมีประสิทธิภาพ ลดต้นทุน เพิ่มขีดความสามารถในการแข่งขัน โดยมีผู้เข้ารับการฝึกอบรม จำนวน ๒๘๓,๔๘๖ คน

๘.๓.๖ โครงการพัฒนาและเสริมสร้างความเข้มแข็งกำลังคนด้านการศึกษาเพื่อตอบโจทย์การพัฒนาประเทศ

๑) แผนขับเคลื่อนกรอบคุณวุฒิแห่งชาติสู่การปฏิบัติ พ.ศ. ๒๕๖๒ - ๒๕๖๕ ได้รับความเห็นชอบจากคณะรัฐมนตรี เมื่อวันที่ ๒๐ ตุลาคม ๒๕๖๓

๒) แผนปฏิบัติการด้านการผลิตและพัฒนากำลังคนในสาขาอาชีพที่มีความจำเป็นเร่งด่วนต่อการพัฒนาประเทศตามกรอบคุณวุฒิแห่งชาติ พ.ศ. ๒๕๖๒ - ๒๕๖๕ โดยได้รับความเห็นชอบจากคณะรัฐมนตรี เมื่อวันที่ ๒๙ ธันวาคม ๒๕๖๓

- จัดทำ (ร่าง) ข้อเสนอการจัดตั้งหน่วยงานรับผิดชอบ/องค์กรกลางเพื่อขับเคลื่อนกรอบคุณวุฒิแห่งชาติ
- จัดทำ (ร่าง) ประกาศสำนักนายกรัฐมนตรี/กระทรวงศึกษาธิการที่เกี่ยวข้องกับการขับเคลื่อนกรอบคุณวุฒิแห่งชาติ เพื่อปลดล็อคกลไกที่สำคัญ จำนวน ๒ เรื่อง คือ การจัดการศึกษาและการฝึกอบรมตามกรอบคุณวุฒิแห่งชาติ และการเทียบโอนผลการเรียนรู้และประสบการณ์ตามกรอบคุณวุฒิแห่งชาติ
- จัดทำระบบ Visual Lab กรอบคุณวุฒิแห่งชาติ โดยเชื่อมโยงระบบฐานข้อมูลรายบุคคล

๘.๔ ดึงดูดคนเก่งจากทั่วโลกเข้ามาร่วมทำงานกับคนไทย และส่งเสริมผู้มีความสามารถสูง

๘.๔.๑ การประสานหน่วยงานที่เกี่ยวข้องเพื่ออำนวยความสะดวกในการประกอบธุรกิจ (Ease of Doing Business) สำนักงานคณะกรรมการส่งเสริมการลงทุนได้อำนวยความสะดวกแก่บุคลากรทักษะสูง ผู้เชี่ยวชาญ นักลงทุน ผู้บริหาร และผู้ประกอบการวิสาหกิจเริ่มต้น (Startup) ที่ประสงค์จะเข้ามาทำงานหรือลงทุนในอุตสาหกรรมเป้าหมายของประเทศ ผ่านวีซ่าประเภทพิเศษ SMART VISA ทั้งนี้ ระหว่างเดือนมกราคม - กุมภาพันธ์ ๒๕๖๔ มีผู้ขอรับรองคุณสมบัติ ๘๓ คำขอ และมีผู้ผ่านการรับรองคุณสมบัติ ทั้งสิ้น ๕๔ คำขอ เดือนมีนาคม ๒๕๖๔ มีผู้ขอรับรองคุณสมบัติ ๔๐ คำขอ และมีผู้ผ่านการรับรองคุณสมบัติ ทั้งสิ้น ๔๘ คำขอ และระหว่างวันที่ ๑ - ๓๐ มิถุนายน ๒๕๖๔ มีผู้ขอรับรองคุณสมบัติทั้งสิ้น ๓๕ คำขอ และมีผู้ผ่านการรับรองคุณสมบัติทั้งสิ้น ๓๐ คำขอ

๘.๔.๒ ความร่วมมือกับต่างประเทศและการเตรียมตัวเข้าสู่ประชาคมโลก

ประกอบด้วย ๗ กิจกรรมย่อย รายละเอียดดังนี้

๑) โครงการการส่งเสริมการเคลื่อนย้ายนักศึกษาข้ามพรมแดน ได้แก่

(๑) โครงการ Asian International Mobility for Students (AIMS) Programme ได้จัดประชุมแนวทางการดำเนินโครงการ Asian International Mobility for Students (AIMS) Programme ประจำปีงบประมาณ พ.ศ. ๒๕๖๔ ร่วมกับสถาบันอุดมศึกษาสมาชิก ปัจจุบันอยู่ระหว่างคัดเลือกนักศึกษาให้เข้าร่วมโครงการ

(๒) โครงการ DUO -Thailand Fellowship Programme ในปีงบประมาณ พ.ศ. ๒๕๖๔ มีนักศึกษาที่เข้าร่วมโครงการทุนการศึกษาภายใต้ DUO-Thailand Fellowship Programme จำนวน ๑ คู่ (๒ คน) จากสถาบันอุดมศึกษาไทยและยุโรป

(๓) โครงการ Thailand Scholarships มีสถาบันอุดมศึกษาไทย จำนวน ๑๑ แห่ง จัดสรรทุนให้ผู้เรียนมีชาวกัมพูชา ลาว เมียนมา และเวียดนาม ปัจจุบันอยู่ระหว่างการเปิดรับใบสมัคร

๒) โครงการการสนับสนุนให้ประเทศไทยเป็นที่ตั้งของหน่วยงานด้านการศึกษาในระดับภูมิภาค ได้แก่

(๑) เป็นเจ้าภาพที่ตั้งและสนับสนุนงบประมาณการดำเนินงานของสำนักงานเลขานุการเครือข่ายมหาวิทยาลัยอาเซียน โดยสนับสนุนงบประมาณ จำนวน ๑๐,๐๐๐,๐๐๐ บาท

(๒) เป็นเจ้าภาพที่ตั้งและสนับสนุนงบประมาณการดำเนินงานของศูนย์ SEAMEO Regional Centre for Higher Education and Development โดยสนับสนุนงบประมาณ จำนวน ๑๐,๐๐๐,๐๐๐ บาท

(๓) สรรหาผู้ดำรงตำแหน่งผู้อำนวยการศูนย์ SEAMEO RIHED ซึ่งจะเริ่มปฏิบัติงานในเดือนเมษายน ๒๕๖๔

(๔) สนับสนุนงบประมาณการดำเนินงานของศูนย์ยุโรปศึกษา จุฬาลงกรณ์มหาวิทยาลัย จำนวน ๑,๐๐๐,๐๐๐ บาท

(๕) สนับสนุนงบประมาณการดำเนินงานของศูนย์ออสเตรเลียศึกษา สถาบันอาณาบริเวณศึกษา มหาวิทยาลัยธรรมศาสตร์ จำนวน ๑,๐๐๐,๐๐๐ บาท

(๖) สนับสนุนงบประมาณการดำเนินงานของศูนย์ศึกษาเอเปค สถาบันอาณาบริเวณศึกษา มหาวิทยาลัยธรรมศาสตร์ จำนวน ๑,๐๐๐,๐๐๐ บาท

๓) โครงการการพัฒนาเครือข่ายความร่วมมือกับต่างประเทศ ได้แก่

(๑) ได้ตกลงกับสถานเอกอัครราชทูต สาธารณรัฐประชาชนจีนประจำประเทศไทยในการขยายระยะเวลาการดำเนินโครงการภายใต้กองทุนพิเศษแม่โขง-ล้านช้างร่วมกับรัฐบาลสาธารณรัฐประชาชนจีน ประจำปี พ.ศ. ๒๕๖๒ จำนวน ๒ โครงการ ได้แก่ โครงการ

การตรวจสอบและจัดการปัญหาพยาธิใบไม้ตับในภูมิภาคลุ่มแม่น้ำโขง และโครงการการพัฒนาศักยภาพผู้ปฏิบัติงานด้าน food security โดยทั้งสองโครงการดำเนินการร่วมกับมหาวิทยาลัยขอนแก่น

(๒) ร่วมกับมหาวิทยาลัยขอนแก่น เสนอข้อเสนอโครงการภายใต้กองทุนพิเศษแม่โขง-ล้านช้าง ประจำปี พ.ศ. ๒๕๖๔ จำนวน ๑ โครงการ ได้แก่ โครงการการตรวจสอบและจัดการปัญหาพยาธิใบไม้ตับในภูมิภาคลุ่มแม่น้ำโขง ระยะที่ ๒

(๓) การร่วมเป็นคณะผู้แทนไทยเข้าร่วมการประชุม เพื่อจัดทำแผนอาเซียนด้านการศึกษา จำนวน ๑ ครั้ง

(๔) การเข้าร่วมการประชุม APTWG on Student Mobility and Quality Assurance of Higher Education among ASEAN Plus Three Countries จำนวน ๑ ครั้ง เมื่อเดือนพฤศจิกายน ๒๕๖๓ เพื่อจัดทำแนวทางและมาตรการส่งเสริมการเคลื่อนย้ายนักศึกษาข้ามพรมแดนในภูมิภาคอาเซียนบวกสาม

(๕) การเข้าร่วมการประชุม 16th APEC Future Education Forum เพื่อรายงานกิจกรรมความร่วมมือทางวิชาการประจำปี ๒๕๖๓ และ 2020 APEC e-Learning Training (AeLT) Program Alumni Day โดยดำเนินการร่วมกับ Institute of APEC Collaborative Education สาธารณรัฐเกาหลี ภายใต้กรอบเอเปค

(๖) การประชุมคณะทำงาน เอเปคด้านการพัฒนาทรัพยากรมนุษย์ ณ ประเทศนิวซีแลนด์ ผ่านระบบออนไลน์

(๗) สนับสนุนงบประมาณโครงการ ACI ระยะที่ ๓ ปีที่ ๒ ทั้งหมด ๑,๐๐๐,๐๐๐ บาท (งวดที่ ๑ จำนวน ๕๐๐,๐๐๐ บาท งวดที่ ๒ จำนวน ๕๐๐,๐๐๐ บาท)

(๘) การจัดทำรายชื่อโรงเรียนในสังกัด สป.อว. และกระทรวงศึกษาธิการ เพื่อเข้าร่วมเครือข่าย ASNet สาธารณรัฐเกาหลี

๔) โครงการการส่งเสริมภาพลักษณ์ที่ดีให้กับการศึกษาไทย ได้แก่

(๑) การเป็นเจ้าภาพร่วมกับศูนย์ดัชนีการอ้างอิงวารสารไทย มหาวิทยาลัยเทคโนโลยีพระจอมเกล้าธนบุรี ในการจัดประชุมคณะกรรมการบริหารโครงการ ASEAN Citation Index (ACI) ครั้งที่ ๗

(๒) การสนับสนุนงบประมาณเพื่อใช้ในการสมัครขอรับการรับรองมาตรฐานคุณภาพการศึกษาจาก Accreditation Board for Engineering and Technology (ABET) ให้แก่สถาบันอุดมศึกษานำร่อง จำนวน ๔ แห่ง ประกอบด้วย มหาวิทยาลัยเชียงใหม่ มหาวิทยาลัยมหิดล มหาวิทยาลัยเทคโนโลยีสุรนารี และมหาวิทยาลัยเทคโนโลยีพระจอมเกล้าพระนครเหนือ จำนวนหางละ ๒๕๐,๐๐๐ บาท จำนวนเงินรวมทั้งสิ้น ๑,๐๐๐,๐๐๐ บาท

๕) การดำเนินงานภายใต้โครงการพัฒนาความร่วมมือกับต่างประเทศ ได้แก่

(๑) ความร่วมมือระหว่างไทย-สปป. ลาว สป.อว. ร่วมกับ สวทช. และกรมความร่วมมือระหว่างประเทศได้จัดทำแผนความร่วมมือเพื่อการพัฒนาไทย-สปป.ลาว ระยะ ๓ ปี โดยในส่วนที่กระทรวงการอุดมศึกษา วิทยาศาสตร์ วิจัยและนวัตกรรมรับผิดชอบ ได้ให้ความช่วยเหลือเรื่องการพัฒนาศักยภาพการบริหารการวิจัยและการพัฒนานักวิจัยให้แก่ สปป. ลาว

(๒) รับสมัครนักเรียน นักศึกษาเข้ารับทุนรัฐบาลฮังการีภายใต้โครงการแลกเปลี่ยนด้านการศึกษาและวิทยาศาสตร์ระหว่างกระทรวงการอุดมศึกษา วิทยาศาสตร์ วิจัยและนวัตกรรมแห่งราชอาณาจักรไทยกับกระทรวงการต่างประเทศและการค้าและกระทรวงนวัตกรรมและเทคโนโลยีแห่งประเทศฮังการี ประจำปี ค.ศ. ๒๐๒๑-๒๐๒๒

(๓) กิจกรรมความร่วมมือภายใต้กรอบ Asia-Europe Meeting (ASEM) ประกอบด้วย การเข้าร่วมการประชุม ASEM Expert Group on Interregional Credit Transfer Mechanisms and Learning Outcome Systems เดือนพฤศจิกายน ๒๕๖๓ ผ่านระบบการประชุมออนไลน์, การเข้าร่วมการประชุม ASEM Workshop Action Plan 2030 เดือนธันวาคม ๒๕๖๓ ผ่านระบบการประชุมออนไลน์และการประกาศรับสมัครนักศึกษาไทยเข้าร่วมโครงการ ASEM Work Placement

๖) โครงการแลกเปลี่ยนนักวิจัยภายใต้โครงการวิจัยร่วมไทย-ฝรั่งเศส ได้สนับสนุนให้อาจารย์และนักศึกษาไทยไปปฏิบัติงานวิจัยตามโครงการวิจัยร่วม ณ สถาบันอุดมศึกษา/หน่วยงานวิจัยในประเทศฝรั่งเศส จำนวน ๑๑ โครงการ

๗) โครงการพัฒนาความเป็นสากลอุดมศึกษาไทย มีการจัดการประชุมคณะอนุกรรมการด้านการขับเคลื่อนความเป็นสากล (International Hub for Higher Education) จำนวน ๒ ครั้ง ณ สป.อว. ผ่านระบบวีดิทัศน์ทางไกล

๘.๕ วิจัยและพัฒนานวัตกรรมที่ตอบโจทย์การพัฒนาประเทศ

๘.๕.๑ ส่งเสริมการวิจัยและพัฒนานวัตกรรมเพื่อขจัดความเหลื่อมล้ำและความยากจน

๑) การพัฒนาผลิตภัณฑ์และการบริการด้านชีววิทยาศาสตร์สุขภาพเพื่อรองรับสังคมผู้สูงอายุ

(๑) สร้างอุตสาหกรรมการแพทย์ใหม่บนฐานการก้าวกระโดดของเทคโนโลยีด้านชีววิทยาศาสตร์

(๑.๑) การพัฒนาเครื่องมือแพทย์ ได้แก่ เลนส์แก้วตาเทียม ข้อสะโพกเทียม ข้อเข่าเทียม โดยการออกแบบและพัฒนาผลิตภัณฑ์ให้เข้ากับสรีระของคนไทย และได้มาตรฐานสากลเทียบเท่าผลิตภัณฑ์ที่นำเข้าจากต่างประเทศ

(๑.๒) นำร่องและส่งเสริมการใช้งานนวัตกรรมเครื่องมือแพทย์ไทย โดยได้ส่งเสริมการนำเครื่องไบโอพลาสมาที่ผลิตได้โดยนักวิจัยไทย ไปสู่การใช้งาน ปัจจุบันอยู่ระหว่างการเก็บรวบรวมข้อมูลการรักษาและวิเคราะห์ความคุ้มค่าจากการใช้งาน เพื่อใช้ประกอบการนำเสนอผลักดันเข้าสู่ระบบการเบิกจ่ายสำนักงานหลักประกันสุขภาพแห่งชาติ (สปสช.) ต่อไป

(๑.๓) ยกระดับความสามารถห้องปฏิบัติการทดสอบเครื่องมือแพทย์ ยา วัคซีน เสริมอาหาร เครื่องสำอาง ให้ได้มาตรฐานสากล ปัจจุบันได้สนับสนุนการยกระดับห้องปฏิบัติการจำนวน ๔ แห่ง ได้แก่ ศูนย์ไพรเมทแห่งชาติ characterization Lab ศูนย์ความเป็นเลิศด้านการค้นหาตัวยา (ECDD) และศูนย์จีโนมทางการแพทย์

(๑.๔) การค้นหาสารออกฤทธิ์จากผลิตภัณฑ์ธรรมชาติและพัฒนายาใหม่ (Modified drugs) เพื่อพัฒนาต่อเป็นยา โดยอยู่ระหว่างกระบวนการวิจัยครีมจากสารสกัดกัญชา และการพัฒนาผลิตภัณฑ์สารสกัดกัญชาสำหรับใช้แก้ปวดในรูปแบบยาอมใต้ลิ้น

(๑.๕) พัฒนาปัญญาประดิษฐ์การแพทย์ เพื่อศึกษาการประยุกต์ใช้ปัญญาประดิษฐ์ในการพัฒนายา การวิเคราะห์ข้อมูลขนาดใหญ่ (Big Data) โดยจัดทำต้นแบบเทคโนโลยี AI ใช้ในการคัดกรองผู้ป่วยวัณโรคนำร่องในพื้นที่จังหวัดสงขลา

(๑.๖) การวิจัยและพัฒนานวัตกรรมเพื่องานบริการทางด้านจีโนมิกส์และสุขภาวะ พัฒนานวัตกรรมการให้บริการตรวจวินิจฉัยและวิเคราะห์โรคที่เกี่ยวข้องพันธุกรรม เช่น ตรวจการติดเชื้อโรคโควิด - 19 ด้วยวิธี real-time RT-PCR

(๑.๗) พัฒนานวัตกรรมหน้ากากอนามัยชนิด N95/KN95 ใช้ทางการแพทย์ ที่ผ่านการทดสอบตามมาตรฐานจากห้องปฏิบัติการ ซึ่งได้ผลิตจำนวน ๒๐,๐๐๐ ชิ้น

(๒) พัฒนาผลิตภัณฑ์และการบริการด้านชีววิทยาศาสตร์สุขภาพเพื่อรองรับสังคมผู้สูงอายุ เพื่อให้ผู้สูงอายุเข้าถึง/ใช้นวัตกรรมและเทคโนโลยีในการดูแลและส่งเสริมสุขภาวะที่ดีของผู้สูงอายุ ผ่านการดำเนินการส่งเสริมการพัฒนาผลิตภัณฑ์และบริการที่เกิดจากนวัตกรรมของคนไทย ส่งเสริมให้เกิดการใช้การนำไปใช้ประโยชน์ให้แพร่หลาย นำร่องการใช้งานในกลุ่มผู้สูงอายุ โดยในปี ๒๕๖๔ ได้ให้บริการฝังรากฟันเทียมที่ผลิตโดยนักวิจัยไทยต่อเนื่องเป็นปีที่ ๔ ดำเนินการร่วมกับเครือข่ายโรงพยาบาลในแต่ละภูมิภาค ปัจจุบันรวม ๕๒ แห่ง แก่ผู้สูงอายุที่อายุ ๖๐ ปีขึ้นไป ที่สูญเสียฟันบดเคี้ยว โดยไม่เสียค่าใช้จ่าย เพื่อเพิ่มคุณภาพชีวิตให้กับผู้สูงอายุ ลดความเหลื่อมล้ำ และเก็บข้อมูลผลการรักษาเพื่อพัฒนาปรับปรุงผลิตภัณฑ์ ขณะนี้มี จำนวนผู้ที่ลงทะเบียนและผ่านการคัดกรอง (รอการฝังรากฟันเทียม) จำนวน ๑,๔๓๗ คน และให้บริการฝังรากฟันเทียมไปแล้ว จำนวน ๔๕๗ คน ๖๓๗ ราก (ข้อมูล ณ วันที่ ๑๙ กรกฎาคม ๒๕๖๔) นอกจากนั้น ได้มีการจัดอบรมทันตแพทย์จำนวน ๔ รุ่น และอยู่ระหว่างการประสานงานการตรวจเยี่ยมหน่วยบริการเครือข่าย รวมถึงการสนับสนุนยาสีฟันสำหรับผู้สูงอายุ จำนวน ๑,๗๖๔ คน และให้บริการเครื่องไบโอพลาสมาฯ (แผลเบาหวาน) จำนวน ๑๙๘ คน

๒) การวิจัยและพัฒนาด้านการแพทย์และสาธารณสุข

๒.๑) โครงการ Medicopolis เพื่อพัฒนาพื้นที่ลดความเหลื่อมล้ำและสร้างความเข้มแข็งให้ผู้ประกอบการด้านชีววิทยาศาสตร์ตลอดจนสร้างวิสาหกิจฐานนวัตกรรม โดยพัฒนานวัตกรรมบริการ/ผลิตภัณฑ์ด้านสุขภาพและการแพทย์ที่เกิดในแต่ละพื้นที่พร้อมออกสู่ตลาด เช่น (๑) ระบบเชื่อมต่อการส่งต่อผู้ป่วยแบบข้ามสังกัด (๒) ระบบพยากรณ์และแนะนำแนวทางปฏิบัติต่อปัญหาหมอกควันแบบจำเพาะเจาะจง (๓) พัฒนาและประเมินประสิทธิภาพเครื่องทำลายเชื้อในอากาศด้วยรังสีอัลตร้าไวโอเลต ผสานเทคนิคเชิงไฟฟ้าสถิตสำหรับโรงพยาบาลในประเทศไทย (๔) โปรแกรมการวิเคราะห์อาการปวดศีรษะสำหรับผู้ป่วยโรคไมเกรนอัตโนมัติ และ (๕) พัฒนาและฝึกอบรมหลักสูตรผู้ดูแลผู้สูงอายุสำหรับมัคคุเทศก์ ที่ได้รับผลกระทบจากการระบาดของไวรัสโคโรนาสายพันธุ์ใหม่ (โควิด - 19)

๒.๒) โครงการระดมทุนและความร่วมมือกับต่างประเทศเพื่อสร้างขีดความสามารถการวิจัย นวัตกรรม และบุคลากร เพื่อสร้างขีดความสามารถการวิจัย นวัตกรรมและบุคลากรเพื่อรองรับอุตสาหกรรมใหม่ฐานชีววิทยาศาสตร์ โดยร่วมมือกับกลุ่มสถาบันวิจัยชั้นนำของโลกหรือหน่วยงานให้ทุนที่สำคัญ จำนวน ๒ แห่ง คือ (๑) Southeast Asia-Europe Joint Funding Scheme for Research and Innovation และ (๒) e-Asia Joint Research Project โดยได้รับการสนับสนุนทุนวิจัยจำนวน ๒๐ ล้านบาท จากโครงการวิจัยร่วม ๖ โครงการระหว่างดำเนินการรวบรวมผู้เข้าอบรมที่มีชั่วโมงอบรมครบ ๖๐ ชั่วโมง เพื่อสนับสนุนยื่นขอขึ้นทะเบียน

RTTP และดำเนินการอบรมความรู้ความสามารถด้านการถ่ายทอดเทคโนโลยีผ่าน webinar ในเดือนมีนาคม ๒๕๖๔

๒.๓) โครงการพัฒนาผลิตภัณฑ์การแพทย์ขั้นสูงเพื่อการบำบัดรักษาโรคที่ยังรักษาไม่ได้และสร้างมูลค่าเพิ่ม ดำเนินการ ดังนี้

(๑) การผลิตแอนติบอดีที่จำเพาะและมีฤทธิ์ยับยั้งการติดเชื้อ EV71 (โรคมือเท้าปาก) ปัจจุบันอยู่ระหว่างการทดสอบความคงตัวของผลิตภัณฑ์ ที่จะใช้สำหรับการทดสอบประสิทธิภาพและความปลอดภัยในสัตว์ทดลอง และการเก็บตัวอย่างเลือดสำหรับการผลิตเพิ่มเพื่อใช้ในการทดสอบทางคลินิก และเตรียมการถ่ายทอดการผลิต Convalescent plasma สำหรับการรักษาโรคสภากาชาดไทย หลังการทดสอบความแข็งแรงของกระบวนการผลิตและความคงตัวของผลิตภัณฑ์ ตลอดจนการทดสอบทางคลินิก

(๒) พัฒนาการรักษาด้วยเซลล์บำบัดเพื่อการรักษาผู้ป่วยโรคมะเร็งเม็ดเลือดขาวชนิดบีเซลล์พร้อมทั้งได้ทำการวิจัยทางคลินิกในผู้ป่วยโรคมะเร็งเม็ดเลือดขาวบีเซลล์ตั้งแต่ปี ๒๕๕๙ ถึงปี ๒๕๖๓ มีผู้ป่วยอาสาสมัครเข้าร่วมโครงการจำนวน ๙ ราย โดยมีผู้ป่วยจำนวน ๓ ราย ที่ได้รับการรักษาและได้รับการติดตามเป็นเป็นระยะเวลานาน ๑๒ เดือน ไม่พบภาวะแทรกซ้อน ปัจจุบันอยู่ระหว่างกระบวนการถ่ายทอดเทคโนโลยีให้กับบริษัท Genepeutic Bio)

(๓) เกิดการรับรองวิธีการรักษาใหม่เป็นวิธีมาตรฐาน ได้แก่ แผ่นกระจกตาจาก limbal stem cell โดยสมาคมจักษุแพทย์ ได้เสนอเรื่องถึงแพทยสภาเพื่อพิจารณาการรับรองวิธีการรักษา

(๔) พัฒนากระบวนการคัดกรองยาต้านเชื้อไวรัสโควิด - 19 จากสารสกัดธรรมชาติ (กระชายขาว) ทั้งในรูปแบบสารสกัด และสารบริสุทธิ์ Panduratin A พบว่ามีฤทธิ์ต้านเชื้อ SARS-CoV-2 มากกว่าสารสมุนไพรชนิดอื่นที่ได้ทำการ Screen กว่า ๑๒๑ สาร โดยกระชายขาวมีฤทธิ์ยับยั้งการผลิตไวรัสออกจากเซลล์ และสามารถยับยั้งการอักเสบในปอดได้ร้อยละ ๕๐ ที่ความเข้มข้น ๒๕ ug/ml พร้อมทั้งสามารถยับยั้งกระบวนการเกิด Hypercytokinemia (ลดการเกิด cytokine storm) ปัจจุบันอยู่ระหว่างการทดสอบในสัตว์ทดลอง

(๕) การผลิตครีมป้องกันการติดเชื้อก่อโรคโควิด - 19 จากฟ้าทะลายโจร การใช้เจลแอลกอฮอล์ฆ่าเชื้อมีประสิทธิภาพในการฆ่าเชื้อในระยะเวลาที่จำกัดเฉพาะเมื่อแอลกอฮอล์ระเหย และเมื่อใช้ต่อเนื่องจะทำให้ผิวแห้งแตกก่อให้เกิดการติดเชื้ออื่น ๆ ที่ผิวหนังได้ง่ายขึ้น จึงศึกษาวิจัยผลิตครีมทามือที่คุณสมบัติในการฆ่าเชื้อแบคทีเรียและไวรัส ซึ่งปราศจากแอลกอฮอล์ เหมาะสำหรับการใช้ทดสอบผลิตภัณฑ์แอลกอฮอล์เจลฆ่าเชื้อในบุคคลที่แพ้แอลกอฮอล์ พร้อมทั้ง

ให้ความชุ่มชื้นถนอมผิว ปัจจุบันสามารถผลิตต้นแบบผลิตภัณฑ์ครีมทามือสำหรับใช้ทดแทนเจลแอลกอฮอล์ล้างมือในระดับห้องปฏิบัติการได้แล้ว

๘.๕.๒ ส่งเสริมการวิจัยและพัฒนานวัตกรรมทางด้านวิทยาศาสตร์และเทคโนโลยีขั้นสูง

๑) วิจัยและพัฒนาเพื่อสนับสนุนการกำกับดูแลความปลอดภัยทางนิวเคลียร์และรังสี ดำเนินการ ดังนี้ ประสานงานกับ มทส. เกี่ยวกับกำหนดการในการเข้าพื้นที่เตรียมการทดสอบวงจรของระบบวัดรังสี กับโปรแกรมที่เขียนลงบนบอร์ดไมโครคอนโทรลเลอร์ จัดประชุมคณะกรรมการกำกับดูแลความปลอดภัยการจัดการกากกัมมันตรังสี ในอุตสาหกรรมเศษโลหะแบบออนไลน์ จัดซื้อวัสดุวิทยาศาสตร์ วัสดุสำนักงาน และวัสดุคอมพิวเตอร์ที่เกี่ยวข้อง ศึกษาแนวปฏิบัติในการกำกับดูแลความปลอดภัยในสินค้าอุปโภคฯ ตามข้อกำหนดของ IAEA GSR Part 3 อยู่ระหว่างเตรียมการฝึกอบรมแบบ on-line ในเดือนมีนาคม พฤษภาคม และสิงหาคม ๒๔๖๔ อยู่ระหว่างดำเนินการจัดซื้อครุภัณฑ์ ประสานกับกรมทรัพยากรทางทะเลและชายฝั่ง ในการเก็บตัวอย่างน้ำทะเล และตะกอนดิน พร้อมทั้งเก็บตัวอย่างเรียบร้อยแล้วบางส่วน

๒) พัฒนาเทคโนโลยีขั้นสูงและระบบสารสนเทศด้านการบริหารจัดการทรัพยากรน้ำ ดำเนินการจัดทำแนวทางการพัฒนา คิดค้น วิจัยและออกแบบระบบสำรวจทางน้ำแบบหนึ่งระบบหลายรูปลักษณ์ แล้วเสร็จ จัดทำรายละเอียดคุณลักษณะเฉพาะ สำหรับซื้อชุดอุปกรณ์เพิ่มประสิทธิภาพระบบสำรวจทางน้ำแบบหยั่งความลึก รวบรวมแบบจำลองสภาพภูมิอากาศโลกไว้เป็นที่เรียบร้อยแล้ว จำนวน ๕ ชุดข้อมูล ได้แก่ CESM 2 MRI-ESM BCC-CSM 2-MR GFDL-ESM4 และ CanESM พัฒนาเทคนิคการวิเคราะห์ความเป็นไปได้ร่วมกับการวิเคราะห์ฝนสุดขั้ว ๑๐ ดัชนี เพื่อใช้ในการประเมินผลกระทบการเปลี่ยนแปลงสภาพภูมิอากาศต่อดัชนีฝนสุดขั้วของประเทศไทย

๓) ขับเคลื่อนบัญชีนวัตกรรมไทย คณะรัฐมนตรีมีมติเมื่อวันที่ ๒๒ กันยายน ๒๕๕๘ มอบหมายให้กระทรวงการอุดมศึกษาวิทยาศาสตร์ วิจัยและนวัตกรรม โดยสำนักงานพัฒนาวิทยาศาสตร์และเทคโนโลยีแห่งชาติ (สวทช.) เป็นหน่วยตรวจสอบคุณสมบัติของผลิตภัณฑ์และบริการนวัตกรรมที่ขอขึ้นทะเบียนบัญชีนวัตกรรมไทย และมอบหมายให้สำนักงบประมาณเป็นหน่วยงานตรวจสอบราคาของผลิตภัณฑ์และบริการนวัตกรรมที่ผ่านการตรวจสอบคุณสมบัติ รวมทั้งจัดทำและประกาศบัญชีนวัตกรรมไทย ทั้งนี้ ที่ประชุมคณะกรรมการตรวจสอบคุณสมบัติผลงานนวัตกรรมที่ขอขึ้นทะเบียนบัญชีนวัตกรรมไทย ครั้งที่ ๑/๒๕๕๘ เมื่อวันที่ ๙ ตุลาคม ๒๕๕๘ ได้มีมติเห็นชอบให้มีการแต่งตั้งคณะอนุกรรมการกลั่นกรองการขึ้นทะเบียนบัญชีนวัตกรรมไทย เพื่อพิจารณาคุณสมบัติของสินค้าหรือบริการนวัตกรรมไทยที่ขอขึ้นทะเบียนบัญชีนวัตกรรม

โดยตลอดปี ๒๕๕๙-๒๕๖๔ มีผลงานนวัตกรรมที่ยื่นแบบคำขอขึ้นทะเบียนบัญชีนวัตกรรมไทยมายัง สวทช. แล้วทั้งสิ้น ๑,๐๒๕ ผลงาน และมีผลงานที่ผ่านการอนุมัติจากคณะกรรมการตรวจสอบคุณสมบัติผลงานนวัตกรรมที่ขอขึ้นทะเบียนบัญชีนวัตกรรมไทย จำนวน ๕๓๐ ผลงาน และสำนักงบประมาณได้ประกาศขึ้นบัญชีนวัตกรรมไทยเรียบร้อยแล้ว จำนวน ๔๙๑ ผลงาน

๘.๕.๓ สร้างเครือข่ายการทำวิจัยระหว่างภาคส่วนต่าง ๆ

ขับเคลื่อนเครือข่ายวิจัยภูมิภาค ในการขยายผลงานวิจัยและนวัตกรรมที่มีศักยภาพในพื้นที่ภูมิภาคไปสู่การใช้ประโยชน์ โดยมอบหมายให้สถาบันการศึกษาใน ๔ ภูมิภาค ประกอบด้วย ภาคเหนือ : มหาวิทยาลัยเชียงใหม่ ภาคกลาง : มหาวิทยาลัยเกษตรศาสตร์ ภาคตะวันออกเฉียงเหนือ : มหาวิทยาลัยขอนแก่น ภาคใต้ : มหาวิทยาลัยหาดใหญ่ เพื่อดำเนินการดังนี้ ประสานงานเพื่อการเชื่อมโยงและขับเคลื่อนการวิจัยกับภาคีเครือข่ายระดับภูมิภาค ผลักดันนโยบายและยุทธศาสตร์การวิจัยของชาติสู่การปฏิบัติในท้องถิ่น ทำหน้าที่เปรียบเสมือนสำนักงานการวิจัยแห่งชาติภูมิภาค ในการช่วยขับเคลื่อนและพัฒนาภูมิภาคด้วยการนำผลงานวิจัยของภูมิภาคไปพัฒนาท้องถิ่น ชุมชน และสังคม การดำเนินงานผ่านกระบวนการมีส่วนร่วมของทุกภาคส่วนในการให้ชุมชน/สังคม ได้เข้าถึงงานวิจัย ได้นำผลงานวิจัยและนวัตกรรมไปใช้ผ่านกลไกศูนย์วิจัยชุมชน ซึ่งในปีงบประมาณ ๒๕๖๓ เครือข่ายวิจัยภูมิภาคได้จัดตั้งศูนย์วิจัยชุมชนเสร็จสิ้นแล้ว จำนวน ๓๗ ศูนย์ทั่วประเทศ และในปีงบประมาณ ๒๕๖๔ กำลังอยู่ระหว่างการประสานงานเครือข่ายในการสรุปผลการดำเนินงานในปีงบประมาณ ๒๕๖๓ เพื่อหารือทิศทางและกำหนดกรอบการดำเนินงานในปีงบประมาณ ๒๕๖๔

๘.๖ ส่งเสริมการเรียนรู้และพัฒนาทักษะทุกช่วงวัย

๘.๖.๑ มุ่งเน้นการพัฒนาโรงเรียนควบคู่กับการพัฒนาครู

๑) การปรับเพิ่มสวัสดิการค่ารักษาพยาบาลให้ครูโรงเรียนเอกชน เพิ่มเพดานการเบิกเงินสวัสดิการ ค่ารักษาพยาบาล ของผู้อำนวยการ ครูและบุคลากรทางการศึกษา โรงเรียนเอกชน จากไม่เกินคนละ ๑๐๐,๐๐๐ บาท/คน/ปี เป็น ๑๕๐,๐๐๐ บาท/คน/ปี เพื่อแก้ไขปัญหาและบรรเทาความเดือดร้อนของครูโรงเรียนเอกชน จากการที่สวัสดิการค่ารักษาพยาบาลไม่เพียงพอ โดยเริ่มเบิกจ่ายตามเพดานค่ารักษาพยาบาลใหม่ได้

๒) การพัฒนาระบบแอพลิเคชัน “Khuru On Mobile By Khurusapha” เพื่อให้บริการด้านวิชาการ และวิชาชีพต่าง ๆ ของคุรุสภา ผ่านระบบดิจิทัลอย่างเต็มรูปแบบ อาทิ ให้รองรับการขอใบอนุญาตประกอบวิชาชีพทางดิจิทัล การร้องเรียน ร้องทุกข์ การติดตามตรวจสอบ การประพฤติผิดจรรยาบรรณวิชาชีพของผู้ประกอบวิชาชีพทางการศึกษา รวมทั้ง

ส่งเสริมการศึกษาวิจัยเพื่อพัฒนาวิชาชีพ และการขับเคลื่อนภารกิจของคุรุสภา ส่งผลให้ผู้ประกอบวิชาชีพครูและบุคลากรทางการศึกษาได้รับทราบข้อมูลข่าวสาร เข้าถึงองค์ความรู้ นวัตกรรม และคลังของวิชาชีพ รวมทั้งการรับบริการต่าง ๆ ได้อย่างถูกต้อง รวดเร็ว โดยมีผู้ประกอบวิชาชีพครูและบุคลากรทางการศึกษาทั้งชาวไทยและชาวต่างชาติเข้าใช้บริการแล้วกว่า ๙๐๐,๐๐๐ ราย

๓) การดำเนินงานโครงการส่งเสริมการผลิตครูที่มีความสามารถพิเศษทางวิทยาศาสตร์และคณิตศาสตร์ (สควค.) ระยะที่ ๔ (พ.ศ. ๒๕๖๔ - ๒๕๖๗) ที่ประชุมคณะรัฐมนตรีได้เห็นชอบ การดำเนินงานโครงการส่งเสริมการผลิตครูที่มีความสามารถพิเศษทางวิทยาศาสตร์และคณิตศาสตร์ (สควค.) ระยะที่ ๔ (พ.ศ. ๒๕๖๔ - ๒๕๖๗) ของกระทรวงศึกษาธิการ เพื่อผลิตครูวิทยาศาสตร์ คณิตศาสตร์ และเทคโนโลยี (SMT) ที่มีศักยภาพสูงเข้าสู่ระบบโรงเรียนมัธยมศึกษาให้ทันกับแผนความต้องการข้าราชการครูของสำนักงานคณะกรรมการการศึกษาขั้นพื้นฐาน โดยมีเป้าหมายในการผลิตครูบรรจุ ในสถานศึกษาของสำนักงานคณะกรรมการการศึกษาขั้นพื้นฐานทุกจังหวัดทั่วประเทศอย่างต่อเนื่อง ตั้งแต่ พ.ศ. ๒๕๖๖ - ๒๕๗๓ รวม ๑,๒๐๐ คน ภายใต้งบประมาณ ๑,๖๕๔.๙๘ ล้านบาท แบ่งเป็นงบบุคลากรประมาณ ๑,๓๗๗ ล้านบาท และงบดำเนินงาน ประมาณ ๒๗๘ ล้านบาท สำหรับแผนการดำเนินงานโครงการส่งเสริมการผลิตครูที่มีความสามารถพิเศษทางวิทยาศาสตร์และคณิตศาสตร์ ระยะที่ ๔ ในส่วนทุนการศึกษาแบ่งเป็นน ๒ รูปแบบ คือ รูปแบบที่ ๑ ทุนระดับปริญญาตรีและโท รวม ๖๐๐ ทุน โดยสรรหาคัดเลือกผู้รับทุนตั้งแต่ปี ๒๕๖๔ - ๒๕๖๗ ให้เข้าศึกษาในคณะวิทยาศาสตร์ในระดับปริญญาตรี และศึกษาต่อเนื่องในคณะครุศาสตร์และศึกษาศาสตร์ในระดับปริญญาโท และรูปแบบที่ ๒ ทุนระดับปริญญาโท รวม ๖๐๐ ทุน โดยสรรหาคัดเลือกผู้รับทุนตั้งแต่ปี ๒๕๖๔ - ๒๕๖๗ จากผู้สำเร็จการศึกษาจากหลักสูตรวิทยาศาสตรบัณฑิต (วท.บ.) ด้านวิทยาศาสตร์และเทคโนโลยี เพื่อศึกษาต่อในคณะครุศาสตร์และศึกษาศาสตร์ในระดับปริญญาโท ปัจจุบันสนับสนุนทุนการศึกษาแก่นักเรียนและนักศึกษา เพื่อพัฒนาให้เป็นทรัพยากรบุคคลที่มีค่าของประเทศในด้านวิทยาศาสตร์ คณิตศาสตร์ และเทคโนโลยี และเพื่อศึกษาต่อเนื่องอย่างเต็มตามศักยภาพเป็นรายบุคคล และสู่อาชีพเป็นนักวิทยาศาสตร์เป็นนักวิจัย และครูวิทยาศาสตร์ คณิตศาสตร์ และเทคโนโลยี ซึ่งเป็นสาขาสำคัญอย่างยิ่งต่อการพัฒนาประเทศต่อไป รวม ๑,๖๘๖ คน ประกอบด้วย (๑) ทุนพัฒนาและส่งเสริมผู้มีความสามารถพิเศษทางวิทยาศาสตร์ และเทคโนโลยี (ทุน พสวท.) ๑,๔๙๙ คน (๒) ทุนโอลิมปิกวิชาการสมเด็จพระเจ้าพี่นางเธอ เจ้าฟ้ากัลยาณิวัฒนากรมหลวงนราธิวาสราชนครินทร์ (ทุนโอลิมปิกวิชาการ) ๑๗๔ คน และ (๓) ทุนส่งเสริมการผลิตครูที่มีความสามารถพิเศษทางวิทยาศาสตร์และคณิตศาสตร์ (ทุน สควค.) ๑๓ คน

๔) พัฒนาการบริหารและการจัดการศึกษาสู่สมรรถนะการแข่งขันในศตวรรษที่ ๒๑ มาตรฐานสากล จัดสรรงบประมาณเพื่อดำเนินการพัฒนา และประกาศผลโรงเรียนที่ได้รับรางวัลคุณภาพแห่งสำนักงานคณะกรรมการการศึกษาขั้นพื้นฐาน ดังนี้

(๑) จัดสรรงบประมาณเพื่อเป็นค่าใช้จ่ายในการพัฒนาและประเมินการบริหารและจัดการศึกษาตามเกณฑ์รางวัลคุณภาพแห่งสำนักงานคณะกรรมการการศึกษาขั้นพื้นฐาน (OBECQA)

(๒) ประกาศผลโรงเรียนในโครงการมาตรฐานสากลที่ได้รับรางวัลคุณภาพระดับโรงเรียน ScQA

๕) พัฒนาสมรรถนะวิชาชีพของข้าราชการครูและบุคลากรทางการศึกษา กระทรวงศึกษาธิการ ประจำปีงบประมาณ พ.ศ. ๒๕๖๔ ผลการดำเนินงาน

(๑) ตำแหน่งข้าราชการครู สังกัดสำนักงานปลัดกระทรวงศึกษาธิการ

จัดทำและพัฒนา แบบประเมินสมรรถนะวิชาชีพครู และแบบแผนพัฒนาตนเอง (ID PLAN) ของข้าราชการครู และแบบสรุปผลการประเมินสมรรถนะวิชาชีพครู เพื่อให้ข้าราชการครู ทำการประเมินสมรรถนะและจัดทำแผนพัฒนาตนเอง พร้อมแบบสรุปผลการประเมินสมรรถนะวิชาชีพครู ได้จัดประชุมชี้แจงในแบบการประเมิน ฯลฯ ให้เข้าใจในการดำเนินการตามกระบวนการขั้นตอนให้เสร็จสิ้น และจัดส่งเอกสาร ภายในวันที่ ๓๐ เมษายน ๒๕๖๔ เพื่อดำเนินการพัฒนาตามสมรรถนะที่จำเป็นต่อไป

(๒) ตำแหน่งศึกษานิเทศก์ สังกัดสังกัดสำนักงานปลัดกระทรวงศึกษาธิการ

ศึกษานิเทศก์ แกนนำที่เข้ารับการอบรมจัดทำแบบประเมินสมรรถนะ และแผนพัฒนาตนเองของศึกษานิเทศก์ สป. จำนวน ๗๗ จังหวัด โดยนำผลการอบรมไปขยายผลต่อให้กับศึกษานิเทศก์ สังกัดสำนักงานปลัดกระทรวงศึกษาธิการทั่วประเทศ เพื่อดำเนินการประเมินสมรรรถนะและจัดทำแผนพัฒนาตนเอง หลังจากนั้น จังหวัดจัดทำสรุปผลการประเมินฯ เป็นภาพรวมจังหวัด

๖) โครงการพัฒนาสมรรถนะบุคลากรของกระทรวงศึกษาธิการ (หลักสูตรพัฒนาทักษะภาษาอังกฤษเพื่อการสื่อสารด้านอาชีพในศตวรรษที่ ๒๑) อยู่ระหว่างดำเนินการพัฒนาบุคลากรของระทรวงศึกษาธิการ หลักสูตรพัฒนาสมรรถนะทักษะภาษาอังกฤษฯ ผ่านระบบออนไลน์ โดยผู้เข้ารับการพัฒนาอยู่ระหว่างการเรียนรู้หลักสูตรที่ ๒ (เป็นการจัดการเรียนรู้ผ่านระบบออนไลน์ในรูปแบบของการเรียนรู้ด้วยตนเอง (Self-directed learning) ผ่านโปรแกรมสำเร็จรูป ๒ หลักสูตร ซึ่งดำเนินการกำกับติดตามโดย สคบศ.ร่วมกับหน่วยงานเครือข่ายร่วม

พัฒนาในพื้นที่ระดับภาคและจังหวัดทั่วประเทศ) ระยะเวลาดำเนินการพัฒนาระหว่างวันที่ ๑ มีนาคม ๒๕๖๔ - ๓๑ สิงหาคม ๒๕๖๔

๗) โครงการการส่งเสริมโรงเรียนเป็นชุมชนแห่งการเรียนรู้ (School as Learning Community) เพื่อพัฒนาสมรรถนะพลเมืองรุ่นใหม่ ด้านการพัฒนาครู จัดสรรงบประมาณเพิ่มเติมให้กับ ๒๙ สำนักงานเขตพื้นที่การศึกษา และ ๓๑ โรงเรียนนำร่องในโครงการรุ่นที่ ๒ เพื่อเป็นค่าใช้จ่ายในการจัดกิจกรรมพัฒนาครู Model Teacher การพัฒนาคุณภาพการจัดกิจกรรมการเรียนการสอนในสถานการณ์การแพร่ระบาดของโรคติดเชื้อไวรัสโคโรนา 2019 ตลอดจนการสร้างนวัตกรรมการจัดการเรียนรู้ และการศึกษาดูงานในโรงเรียนในโครงการ รุ่นที่ ๑ และด้านการพัฒนาโรงเรียน สนับสนุนงบประมาณให้โรงเรียน เพื่อปรับปรุงห้องเรียน ให้มีความพร้อมสามารถจัดกิจกรรมการเรียนการสอนในสถานการณ์การแพร่ระบาดของโรคติดเชื้อไวรัสโคโรนา 2019

๘) พัฒนาครูและบุคลากรทางการศึกษาเพื่อเป็นต้นแบบในการยกย่องเชิดชูเกียรติ มีผู้ได้รับรางวัล โครงการครูดีในดวงใจ ครั้งที่ ๑๘ ระดับสำนักงานคณะกรรมการการศึกษาขั้นพื้นฐาน ทั้งสิ้น จำนวน ๒๑๖ คน

๙) โรงเรียนคุณภาพ กระทรวงศึกษาธิการให้ความสำคัญต่อโครงการโรงเรียนคุณภาพ ทั้งโรงเรียนในระดับประถมศึกษา มัธยมศึกษา และโรงเรียนในพื้นที่ห่างไกลทุรกันดาร หรือโรงเรียน Stand Alone โดยเน้นการสร้างการรับรู้ และความเข้าใจถึงความจำเป็นในการพัฒนาทางการศึกษาที่มีผู้เรียนเป็นเป้าหมาย ให้เกิดความเท่าเทียม และได้รับสร้างโอกาสในการเข้าถึงการศึกษาได้อย่างมีคุณภาพ รวมถึงการสร้างเครือข่ายของโรงเรียนเพื่อการใช้ทรัพยากรร่วมกันอย่างมีประสิทธิภาพสูงสุดขณะเดียวกัน สนับสนุนให้ทุกภาคส่วนมีส่วนร่วมในการจัดกระบวนการเรียนรู้ให้เกิดขึ้นอย่างต่อเนื่อง และมีความเหมาะสมตามบริบทของแต่ละพื้นที่สามารถต่อยอดองค์ความรู้ให้กลายเป็นทักษะเพื่อสร้างผลงานที่สามารถนำไปใช้ประโยชน์ หรือพัฒนาให้เป็นการศึกษาเพื่อสร้างอาชีพอย่างแท้จริง ทั้งนี้ สำนักงานคณะกรรมการการศึกษาขั้นพื้นฐานได้ดำเนินงานโรงเรียนคุณภาพ โดยเน้นให้ความสำคัญ ๗ เรื่อง ได้แก่ (๑) ความปลอดภัยของผู้เรียน (๒) ระบบประกันคุณภาพ (๓) การพัฒนาครู (๔) การเรียนการสอน (๕) การวัดและประเมินผล (๖) การนิเทศ กำกับ และติดตาม และ (๗) Big Data เพื่อการยกระดับคุณภาพการเรียนการสอนให้ได้มาตรฐานเดียวกัน ภายใต้ความหลากหลาย และรองรับศักยภาพของผู้เรียนที่แตกต่างกัน

๑๐) การพัฒนาครูยุค New Normal กระทรวงศึกษาธิการ มีนโยบายในการพัฒนาศักยภาพครูและบุคลากรทางการศึกษาในช่วงสถานการณ์การแพร่ระบาดของโรคติดเชื้อไวรัสโคโรนา 2019 (โควิด - 19) เพื่อให้มีพื้นที่ในการเรียนรู้สำหรับทบทวน พัฒนา และฝึกฝน

ทักษะในการจัดการเรียนรู้ที่จำเป็น โดยเฉพาะทักษะการจัดการเรียนการสอนในรูปแบบ New Normal รวมถึงเปิดมุมมองให้ครูสามารถเชื่อมโยงองค์ความรู้ไปประยุกต์ใช้ในบทเรียนได้มากขึ้น ผ่านโครงการต่าง ๆ เช่น โครงการอบรมออนไลน์ "ตลาดนัดการเรียนรู้ออนไลน์วังจันทรเกษม" ของสำนักงานปลัดกระทรวงศึกษาธิการ จำนวน ๑๐ หลักสูตร มีผู้เข้าร่วมอบรมกว่า ๕๓๙,๕๘๔ คน, สวนสนุกการเรียนรู้ "๑๒ สัปดาห์ พัฒนานวัตกรรม Active Learning" ของสำนักงานคณะกรรมการการศึกษาขั้นพื้นฐาน การประชุมทางวิชาการแลกเปลี่ยนเรียนรู้และนำเสนองานวิจัยระดับชาติ ของสำนักงานเลขาธิการสภาการศึกษา การประชุมทางวิชาการออนไลน์ของสำนักงานเลขาธิการคุรุสภา ปี ๒๕๖๔ ภายใต้แนวคิด "การศึกษาที่ผันเปลี่ยนในโลกหลังโควิด" ในรูปแบบ Webinar มีผู้ผ่านการอบรม ๑๕๙,๗๙๘ คน และการพัฒนาผู้ประกอบวิชาชีพทางการศึกษา เรื่อง "พลังครูยุคใหม่ สร้างคุณภาพคนไทยสู่สากล" เนื่องในงานวันครู ครั้งที่ ๖๖ พ.ศ. ๒๕๖๕ มีผู้เข้าร่วมการอบรม ๒๙,๖๖๓ คน

๑๑) การประเมินวิทยฐานะและสมรรถนะทางวิชาชีพครู กระทรวงศึกษาธิการประกาศใช้หลักเกณฑ์และวิธีการประเมินตำแหน่งและวิทยฐานะของข้าราชการครูและบุคลากรทางการศึกษาใหม่ ทั้ง ๔ สายงาน ได้แก่ สายงานการสอน สายงานบริหารสถานศึกษา สายงานนิเทศการศึกษา และสายงานบริหารการศึกษา โดยกำหนดให้ทำข้อตกลงในการพัฒนางาน (Performance Agreement : PA) ร่วมกับผู้บังคับบัญชาเป็นประจำทุกปีงบประมาณ เพื่อให้แต่ละตำแหน่งมีความรับผิดรับชอบร่วมกัน (Line of Accountability) ซึ่งสายงานการสอน สายงานบริหารสถานศึกษา และสายงานนิเทศการศึกษา ได้กำหนดให้นำระบบการประเมินวิทยฐานะดิจิทัล (Digital Performance Appraisal : DPA) มาใช้ในกระบวนการประเมิน ซึ่งผลการประเมินดังกล่าว จะนำไปใช้เป็นองค์ประกอบในการพิจารณาเลื่อนเงินเดือน การประเมินเพื่อดำรงไว้ซึ่งความรู้ ความสามารถ ความชำนาญ และความเชี่ยวชาญในตำแหน่งและวิทยฐานะที่ได้รับการบรรจุและแต่งตั้ง (มาตรา ๕๕) รวมทั้งการขอมีวิทยฐานะและเลื่อนวิทยฐานะ (มาตรา ๕๔) นอกจากนี้ ได้มีการปรับแนวทางการดำเนินการทดสอบและประเมินสมรรถนะทางวิชาชีพครูด้านความรู้และประสบการณ์วิชาชีพ ตามมาตรฐานวิชาชีพครู โดยการยกเลิกการทดสอบวิชาเอก คงเหลือเฉพาะการทดสอบภาษาไทยและภาษาอังกฤษเพื่อการสื่อสาร เทคโนโลยีดิจิทัลเพื่อการศึกษา และวิชาชีพครู ซึ่งส่งผลให้เกิดผลลัพธ์กับผู้เรียนได้อย่างเป็นรูปธรรม และสร้างการเปลี่ยนแปลงอย่างมีนัยสำคัญต่อเส้นทางความก้าวหน้าในวิชาชีพของข้าราชการครูและบุคลากรทางการศึกษาต่อไป

๑๒) การแก้ไขปัญหาบ้านพักครู วางแผนโมเดลการแก้ไขปัญหาบ้านพักครูทั้งระบบเพื่อสร้างขวัญและกำลังใจให้แก่ครู เนื่องจากปัญหาบ้านพักครูเป็นเรื่องที่สะสมมานาน

เป็นสวัสดิการและลดภาระค่าใช้จ่ายให้แก่ครู โดยได้มอบให้สำนักงานคณะกรรมการการศึกษาขั้นพื้นฐาน ดำเนินการจัดทำแผนการพัฒนาบ้านพักครู และสำนักงานเขตพื้นที่การศึกษาทั่วประเทศสำรวจสภาพพื้นที่และความเหมาะสมตามจุดโรงเรียนต่าง ๆ เพื่อวางแผนการจัดสร้างบ้านพักครูให้มีคุณภาพ ส่วนบ้านพักครูของเดิมที่มีอยู่เตรียมงบประมาณปรับปรุง ทำเป็นศูนย์บ้านพักประจำอำเภอในรูปแบบแฟลต หรืออพาร์ตเมนต์ โดยจะเริ่มดำเนินการนำร่องปีการศึกษา ๒๕๖๕ ในพื้นที่โรงเรียนคุณภาพจังหวัดสระแก้ว

๑๓) การแก้ไขปัญหาหนี้สินข้าราชการครูและบุคลากรทางการศึกษา ตามคำสั่งสำนักนายกรัฐมนตรี ที่ ๑๕๗/๒๕๖๔ ลงวันที่ ๒๕ มิถุนายน พ.ศ. ๒๕๖๔ ให้มีคณะกรรมการกำกับการแก้ไขหนี้ของประชาชนรายย่อย และภายใต้นโยบายของรัฐบาลที่กำหนดการแก้ไขหนี้สินของประชาชนรายย่อย และภายใต้นโยบายของรัฐบาลที่กำหนดให้ปี ๒๕๖๕ เป็นปีแห่งการแก้ไขปัญหาหนี้สินครัวเรือน กระทรวงศึกษาธิการ ได้แต่งตั้งคณะกรรมการแก้ไขปัญหาหนี้สินข้าราชการครูและบุคลากรทางการศึกษา เพื่อดำเนินงานโครงการแก้ไขปัญหาหนี้สินครูและบุคลากรทางการศึกษา ซึ่งปัจจุบันมีครูและบุคลากรทางการศึกษาประมาณ ๙๐๐,๐๐ คน มียอดหนี้รวมกัน ๑.๔ ล้านล้านบาท ซึ่งในจำนวนนี้เป็นหนี้ที่กู้ยืมจากสหกรณ์ออมทรัพย์ครู ๑๐๘ แห่งทั่วประเทศ คิดเป็นยอดหนี้รวม ๘.๙ แสนล้านบาท โดยแนวทางการแก้ไขได้ใช้สหกรณ์ออมทรัพย์ครูต้นแบบเป็นฐานกำหนดให้มีแผนแก้ปัญหาหนี้สินครูและบุคลากรทางการศึกษาทั้งระบบ

ทั้งนี้ มีเป้าหมายของการดำเนินการต้องการยุบยอดหนี้ของครูให้ลดลง หรือลดภาระหนี้โดยรวมให้น้อยลงรวมถึงบริหารจัดการทางการเงินให้ครูมีรายได้ต่อเดือนเหลือไม่น้อยกว่าร้อยละ ๓๐ ของเงินเดือน ซึ่งมาตรการขับเคลื่อนในระยะแรกภายใต้โครงการ “สร้างโอกาสใหม่ให้ครูไทย” มี ๔ มาตรการ ได้แก่

๑) การลดดอกเบี้ยเงินกู้ โดยมี ๗๐ สหกรณ์ออมทรัพย์ครูเข้าร่วมปรับอัตราดอกเบี้ยลงตั้งแต่ร้อยละ ๐.๐๕ - ๑.๐ มีครูที่ได้รับประโยชน์ทันที จำนวน ๔๖๐,๐๐๐ คน โดยมี ๑๑ สหกรณ์ สามารถปรับลดดอกเบี้ยให้ลดลงเหลือต่ำกว่าร้อยละ ๕ ขณะเดียวกัน ได้ประสานขอความร่วมมือกับธนาคารออมสินเพื่อชะลอการดำเนินคดีทางกฎหมายกับกลุ่มครู ซึ่งมีครูได้รับประโยชน์ จำนวน ๒๕,๐๐๐ คน

๒) การพิจารณาและควบคุมการอนุมัติเงินกู้อย่างเคร่งครัด โดยได้รับความช่วยเหลือจากบริษัทข้อมูลเครดิตแห่งชาติ จำกัดหรือเครดิตบูโร ในการเชื่อมต่อระบบข้อมูลเพื่อควบคุมยอดหนี้ทั้งหมดของผู้กู้ไม่ให้มากเกินกว่าร้อยละ ๗๐ ของรายได้ เพื่อให้ครูสามารถมีเงินใช้จ่ายได้ร้อยละ ๓๐ ของเงินเดือน

๓) จัดตั้งสถานีแก้หนี้ครู ระดับเขตพื้นที่และระดับจังหวัดทั่วประเทศ โดยกระทรวงศึกษาธิการ กำหนดให้มีคณะกรรมการแก้ไขปัญหาหนี้สินครูและบุคลากรทางการศึกษาจังหวัดเขตพื้นที่การศึกษา และหน่วยงานทางการศึกษาทั้งส่วนกลางและภูมิภาค ทั้งสิ้น ๕๕๘ สถานี ในระดับเขต จะมีผู้อำนวยการเขตพื้นที่การศึกษาเป็นประธานจำนวน ๔๘๑ สถานี และระดับจังหวัด ซึ่งมีผู้ว่าราชการจังหวัดหรือรองผู้ว่าราชการจังหวัด เป็นประธาน จำนวน ๗๗ สถานี ทำหน้าที่เป็นคนกลางช่วยเจรจาไกล่เกลี่ย ประนอมหนี้และปรับโครงสร้างหนี้

๔) การให้ความรู้ด้านการเงินแก่ครู โดยประสานงานกับตลาดหลักทรัพย์แห่งประเทศไทย สถาบันการเงิน และหน่วยงานที่เกี่ยวข้อง มาให้ความรู้ เพื่อให้ครูสามารถวางแผน และมีระเบียบวินัยในการบริหารการเงิน และการใช้จ่ายได้อย่างมีประสิทธิภาพ ซึ่งจะส่งผลต่อคุณภาพการศึกษาและคุณภาพสังคม ผลการดำเนินการในระยะแรก มีลูกหนี้หน่วยงานและสถาบันการเงิน ลงทะเบียนเข้าร่วมทั้งหมด ๔๑,๑๒๘ คน มูลค่าหนี้ จำนวน ๕๘,๘๓๕,๑๙๙.๓๒ บาท ซึ่งสถานีแก้หนี้จะดำเนินการคัดแยกประเภทและแนวทางที่ขอรับการแก้ไขพร้อมให้ความช่วยเหลือ เพื่อให้ครูและบุคลากรทางการศึกษาคลายความวิตกกังวลต่อการดำเนินชีวิตประจำวันครูมีเงินในกระเป๋าเพื่อการใช้จ่าย สามารถสร้างชีวิตครูและครอบครัวให้มีความเป็นอยู่และมีคุณภาพชีวิตที่ดี มีความแข็งแกร่งในการดำรงชีพในสังคม และมีความสุข ที่สำคัญครูจะได้สามารถใช้ความรู้ ความสามารถ และแลกเปลี่ยนประสบการณ์ระหว่างกันในการทุ่มเทการเรียนการสอน เพื่อสร้างคุณภาพนักเรียนและเยาวชนให้เป็นทรัพยากรบุคคลที่มีคุณภาพ

๑๔) การศึกษาตลอดชีวิต จัดการเรียนรู้ตลอดชีวิตให้กับประชาชนทุกช่วงวัยอย่างมีคุณภาพและได้มาตรฐาน เพื่อเตรียมความพร้อมให้กับประชาชนในการเข้าสู่สังคมสูงวัย (Aging Society) ตามโครงการ “จัดและส่งเสริมการศึกษาตลอดชีวิต เพื่อคงสมรรถนะทางกาย จิต และสมองของผู้สูงอายุ” โดยอบรมพัฒนาครู กศน. ทั่วประเทศแบบออนไลน์ ระหว่างเดือนธันวาคม ๒๕๖๔ - มกราคม ๒๕๖๕ จำนวน ๘ รุ่น มีผู้เข้ารับการอบรม จำนวน ๗,๒๐๐ คน และให้ครู กศน.ดำเนินการจัดกิจกรรมพัฒนาทักษะชีวิตให้กับผู้สูงอายุ จำนวน ๑๖๐,๐๐๐ คน ระหว่างเดือนมกราคม - พฤษภาคม ๒๕๖๕ เพื่อให้ผู้สูงอายุมีสุขภาวะที่ดีขึ้น ดูแลตนเองได้ มีรายได้ มีเงินออม สามารถใช้เทคโนโลยีเบื้องต้นได้

๘.๖.๒ พัฒนาแพลตฟอร์มการเรียนรู้ผ่านระบบดิจิทัล

โครงการเรียนโค้ดดิ้งพัฒนา STEM สำนักงานส่งเสริมเศรษฐกิจดิจิทัล (สศด.) ได้ดำเนินโครงการเรียนโค้ดดิ้งพัฒนา STEM อยู่ระหว่างการพัฒนาโรงเรียนในเขตเมือง เขตเทศบาลและนอกเขตเทศบาล ในการพัฒนาการเรียนการสอน Coding STEM and IoT

เพื่อยกระดับและปรับเปลี่ยนสถานศึกษาเพื่อรองรับการเรียนเชิงปฏิบัติการที่ผสมผสานวีซ่า STEM และ coding โดยมีผลการดำเนินงาน ดังนี้

๑) โรงเรียนในเขตเทศบาล จำนวน ๒๕ โรงเรียน และ โรงเรียนนอกเขตเทศบาล จำนวน ๖๑ โรงเรียน ได้รับการส่งเสริมและสนับสนุนการพัฒนาศักยภาพและทักษะด้านดิจิทัล

๒) ร่วมกับสถาบันการศึกษาภารครัฐและเอกชน ๕ แห่ง ยกระดับทักษะโค้ดดิ้งสู่การประยุกต์ใช้ในระดับท้องถิ่น ให้กับนักเรียนระดับประถมศึกษา และมัธยมศึกษา โดยมีเป้าหมายในการอบรม จำนวน ๗,๗๐๐ ราย

๓) ร่วมกับสถาบันการศึกษาภารครัฐและเอกชน ๑ แห่ง ยกระดับทักษะโค้ดดิ้งสู่การสร้างสรรค์โครงงานนวัตกรรมอัจฉริยะ โดยมีเป้าหมายในการอบรม จำนวน ๗๐๐ ราย

๔) ร่วมกับสถาบันการศึกษาภารครัฐและเอกชน ๑ แห่ง เพื่อยกระดับครูดิจิทัล (dTeacher) โดยมีเป้าหมายในการอบรม จำนวน ๒๐๐ ราย

๘.๖.๓ ลดความเหลื่อมล้ำทางการศึกษา

๑) การสนับสนุนค่าใช้จ่ายในการจัดการศึกษา ตั้งแต่ระดับอนุบาลจนจบการศึกษาขั้นพื้นฐาน จัดสรรงบประมาณปีงบประมาณ พ.ศ. ๒๕๖๔ โครงการสนับสนุนค่าใช้จ่ายในการจัดการศึกษาตั้งแต่ระดับอนุบาลจนจบการศึกษาขั้นพื้นฐาน ใน ๕ รายการ (ค่าจัดการเรียนการสอน ค่าหนังสือเรียนค่าอุปกรณ์การเรียน ค่าเครื่องแบบนักเรียน และค่ากิจกรรมพัฒนาคุณภาพผู้เรียน) สำหรับเดือนมีนาคม ๒๕๖๔ ได้จัดสรรรายการค่าจัดการเรียนการสอน (ปัจจัยพื้นฐานสำหรับนักเรียนยากจน) ภาคเรียนที่ ๒/๒๕๖๓ ให้นักเรียนในสังกัดที่ผ่านเกณฑ์ระบบการคัดกรองปัจจัยพื้นฐานนักเรียนยากจนของสำนักงานคณะกรรมการการศึกษาขั้นพื้นฐาน

- ระดับชั้นประถมศึกษา ๒,๐๓๗,๓๕๓ คน
- ระดับชั้นมัธยมศึกษาตอนต้น ๖๙๒,๘๐๑ คน

รวมทั้งสิ้น ๒,๗๒๓,๔๖๕ คน (จัดสรรรอบ ๒ ปีการศึกษา ๑/๒๕๖๔ ร้อยละ ๗๐ จัดสรรไปเมื่อต้นเดือนมีนาคม ๒๕๖๔)

๒) การสนับสนุนค่าใช้จ่ายในการจัดการศึกษาตั้งแต่ระดับอนุบาลจนจบการศึกษาขั้นพื้นฐาน จัดสรรงบประมาณเป็นค่าใช้จ่ายในการจัดการศึกษานอกระบบระดับการศึกษาขั้นพื้นฐาน

(๑) ค่าหนังสือเรียน

(๒) ค่ากิจกรรมพัฒนาคุณภาพผู้เรียน

(๓) ค่าจัดการเรียนการสอน ให้กับกลุ่มเป้าหมาย ภาคเรียนที่ ๒/๒๕๖๓ จำนวน ๘๗๑,๕๕๙ คน แยกเป็นรายระดับ ดังนี้

- ประถมศึกษา จำนวน ๖๘,๒๙๓ คน
- มัธยมศึกษาตอนต้น จำนวน ๓๓๓,๒๖๘ คน
- มัธยมศึกษาตอนปลาย จำนวน ๔๖๓,๗๕๖ คน
- ประกาศนียบัตรวิชาชีพ จำนวน ๖,๒๔๒ คน

๓) ทุนการศึกษาเฉลิมราชกุมารี ระยะที่ ๒ (เงินอุดหนุน) โอนเงินทุนการศึกษาเฉลิมราชกุมารี ให้แก่นักเรียนทุนฯ ในระดับชั้นมัธยมศึกษาตอนปลาย รุ่นละ ๒๑๐ คน ปัจจุบันมีนักเรียนทุน ๓ รุ่น รวม ๖๓๐ คน โดยได้รับเงินทุนการศึกษา ทุนละ ๒๕,๐๐๐ บาท (ภาคเรียนละ ๑๒,๕๐๐ บาท)

๔) โครงการทุนการศึกษาเด็กสภาวะยากลำบากในเขตพื้นที่สูงภาคเหนือ จัดสรรทุนการศึกษาให้กับสำนักงาน กศน.จังหวัด ๘ จังหวัด (จังหวัดเชียงใหม่ เชียงราย น่าน แม่ฮ่องสอน ตาก ลำพูน พะเยา และแพร่) จำนวน ๖,๑๘๗ ทุน และได้โอนจัดสรรงบประมาณไตรมาส ๑ - ๒ ให้กับ ๘ จังหวัดดังกล่าวก่อน จำนวน ๓,๐๘๘ ทุน

๕) ขยายผลโครงการหลวงเพื่อแก้ปัญหาพื้นที่ปลูกฝิ่นอย่างยั่งยืน จัดสรรงบประมาณไปยังพื้นที่ ๗ อำเภอใน ๓ จังหวัด ได้แก่ จังหวัดเชียงใหม่ แม่ฮ่องสอน และตาก มีผู้เข้าร่วมกิจกรรม ๒ กิจกรรม ประกอบด้วย กิจกรรมการส่งเสริมการรู้หนังสือ จำนวน ๑,๓๓๑ คน และกิจกรรมการศึกษาเพื่อพัฒนาทักษะชีวิต จำนวน ๖,๓๘๐ คน รวมผู้รับบริการทั้งสิ้น ๗,๗๑๑ คน

๖) ส่งเสริมการศึกษานอกระบบผ่านทีวีสาธารณะ (ติวเข้มเต็มความรู้) มีผลการดำเนินงาน ดังนี้

(๑) ผลิตรายการโทรทัศน์เพื่อการศึกษาออกอากาศทางสถานี ETV จำนวน ๔๘๐ รายการ

(๒) จัดพิมพ์เอกสารประกอบการรับชมรายการ จำนวน ๑,๐๐๐ เล่ม

(๓) จัดกิจกรรมติวเข้มเติมเต็มความรู้สัญจร จำนวน ๒ ครั้ง

- ครั้งที่ ๑ วันที่ ๑๔ - ๑๘ ธันวาคม ๒๕๖๓ณ โรงเรียนวิเชียรมาตุ จังหวัดตรัง มีนักเรียน ม.ปลาย เข้าร่วมกิจกรรม จำนวน ๕๐๐ คน
- ครั้งที่ ๒ วันที่ ๒๒ – ๒๓ ธันวาคม ๒๕๖๓ ณ โรงเรียนห้องสอนศึกษา จังหวัดแม่ฮ่องสอน มีนักเรียน ม.ปลาย เข้าร่วมกิจกรรม จำนวน ๕๐๐ คน

(๔) ประชาสัมพันธ์ส่งเสริมการใช้ประโยชน์จากรายการของ ETV ในรูปแบบต่าง ๆ เช่น Youtube, Facebook, Line ฯลฯ

(๕) มีผู้รับบริการติวเข้มทั้งชมสด และรายการย้อนหลัง ผ่าน website ETV ทั้งสิ้นจำนวน ๑,๖๘๕,๓๑๓ คน

๗) การยกระดับโรงเรียนขนาดเล็ก มีผลการดำเนินงาน ดังนี้ (๑) โรงเรียนขนาดเล็กมีจำนวนลดลง คุณภาพการศึกษาเพิ่มสูงขึ้น การจัดการเรียนการสอนประสิทธิภาพและลดภาระค่าใช้จ่ายงบประมาณด้านบุคลากรและการบริหารจัดการด้านการศึกษา (๒) จัดสรรค่าพาหนะรับ-ส่งนักเรียน ให้กับนักเรียน และ (๓) จัดสรรค่าบริหารจัดการรถรับ-ส่งนักเรียน (รวมทุกประเภท)

๘) พื้นที่นวัตกรรมการศึกษา ดำเนินการแต่งตั้งคณะทำงานเพื่อศึกษาวิเคราะห์การจัดทำนโยบาย หลักเกณฑ์ ระเบียบ ประกาศ หรือแนวปฏิบัติเพื่อเพิ่มความคล่องตัวในการบริหารและการจัดการศึกษาในพื้นที่นวัตกรรมการศึกษาตามพระราชบัญญัติพื้นที่นวัตกรรมการศึกษา พ.ศ. ๒๕๖๒ จัดทำนโยบาย หลักเกณฑ์ ระเบียบ ประกาศ หรือแนวปฏิบัติเพื่อเพิ่มความคล่องตัวในการบริหารและการจัดการศึกษาในพื้นที่นวัตกรรมการศึกษา โดยมีนวัตกรรมการศึกษาที่สถานศึกษานำร่องพื้นที่นวัตกรรมการศึกษาทั้ง ๘ จังหวัด คือ จังหวัดศรีสะเกษ เชียงใหม่ กาญจนบุรี ระยอง สตูล ปัตตานี ยะลา และนราธิวาส มีการดำเนินการคิดค้นและพัฒนานวัตกรรม และดำเนินการใช้นวัตกรรมการศึกษาเพื่อยกระดับพัฒนาการของผู้เรียน จำนวน ๑๗ นวัตกรรม

๙) การจัดการศึกษาผู้ด้อยโอกาส และผู้มีความจำเป็นพิเศษ

(๑) จัดทำฐานข้อมูล Big Data เพื่อเพิ่มโอกาสทางการศึกษา ค้นหาเด็กพิการในวัยเรียนที่ตกหล่น และมีอายุไม่เกิน ๑๘ ปี พร้อมปักหมุดบ้านเด็กพิการทุกครอบครัว เพื่อให้มีข้อมูลเด็กพิการครบ ร้อยละ ๑๐๐ ในการแก้ปัญหาคนพิการในวัยเรียนที่ไม่ได้รับการศึกษาให้เข้าสู่ระบบการศึกษาสามารถเข้าถึงสิทธิได้อย่างเท่าเทียมและเป็นธรรม

(๒) จัดตั้งศูนย์การเรียนสำหรับเด็กในโรงพยาบาล จำนวน ๗๗ จังหวัด ๘๕ ศูนย์การเรียน เพื่อให้เด็กพิการได้รับการฟื้นฟูสมรรถภาพทางร่างกาย จิตใจ อารมณ์ สังคม สติปัญญา การเรียนรู้ พัฒนาการด้านต่าง ๆ รวมถึงการฝึกอาชีพตามความสนใจ เพื่อให้สามารถดูแลตนเอง สามารถส่งต่อกลับสู่ครอบครัวให้สามารถอยู่ในสังคมได้อย่างมีความสุข

(๓) ปรับปรุงคู่มือรายการสื่อ สิ่งอำนวยความสะดวก และจัดทำคลังสื่ออิเล็กทรอนิกส์สำหรับนักเรียน เพื่อให้คนพิการได้รับสิทธิช่วยเหลือทางการศึกษา ให้เป็นปัจจุบัน ถูกต้อง สมบูรณ์ และมีความทันสมัย ตรงกับความต้องการจำเป็นของเด็กพิการ

(๔) ประชาสัมพันธ์สื่อวีดิทัศน์โครงการ I have a future ให้สาธารณชน ผู้ปกครอง ได้เห็นถึงความสำคัญของการจัดการศึกษาพิเศษ

นอกจากนี้ ยังมอบสิ่งของแก่เด็กด้อยโอกาส และผู้สูงอายุในพื้นที่ห่างไกล ทุรกันดาร และชายแดน อาทิ ของเล่น อุปกรณ์การเรียน อุปกรณ์กีฬา เครื่องนุ่งห่ม ชุดกีฬา ขนม อาหารแห้ง จำนวน ๔๖,๔๐๐ คน

๑๐) MOE Safety Center กระทรวงศึกษาธิการลงนามบันทึกข้อตกลงความร่วมมือกับ ๘ กระทรวง ๒ หน่วยงาน ประกอบด้วย กระทรวงกลาโหม กระทรวงมหาดไทย กระทรวงสาธารณสุข กระทรวงการพัฒนาสังคมและความมั่นคงของมนุษย์ กระทรวงดิจิทัลเพื่อเศรษฐกิจและสังคม กระทรวงคมนาคม กระทรวงทรัพยากรธรรมชาติและสิ่งแวดล้อม กระทรวงยุติธรรม สำนักนายกรัฐมนตรี และสำนักงานตำรวจแห่งชาติ จัดให้มีกระบวนการในการดูแลช่วยเหลือนักเรียน เพื่อให้ผู้เรียนเกิดการเรียนรู้อย่างมีคุณภาพ มีความสุข และได้รับการปกป้องคุ้มครองความปลอดภัยทั้งด้านร่างกายและจิตใจ รวมถึงการสร้างทักษะให้ผู้เรียนมีความสามารถในการดูแลตนเองจากภัยอันตรายต่าง ๆ ท่ามกลางสภาพแวดล้อมทางสังคม โดย (๑) ประชุมร่วมกับหน่วยงานที่เกี่ยวข้อง (๒) จัดทำแผนการดำเนินงานความปลอดภัยเน้นความปลอดภัยในสถานศึกษาครอบคลุมทุกมิติ (๓) จัดตั้งศูนย์ความปลอดภัยในโรงเรียน (MOE Safety Center) โดยใช้เทคโนโลยี Digital Platform พัฒนาขึ้นเป็น Application ที่สามารถติดตามแก้ไขได้ถึงต้นตอของปัญหา สามารถติดตามความคืบหน้า มีความเป็นธรรมและโปร่งใสแก่ทุกฝ่าย มีการรายงานการแก้ไขปัญหาแบบ Real time และที่สำคัญ สามารถเก็บเป็นฐานข้อมูล (Big Data) ที่จะนำมาวางแผนและกำหนดนโยบายการพัฒนาสถานศึกษาด้านความปลอดภัยในแต่ละพื้นที่ หากเด็กและเยาวชนที่ได้รับผลกระทบสามารถแจ้งเหตุได้ ๔ ช่องทาง คือ Application MOE Safety Center, www.MOESafetyCenter.com, LINE @MOESafetyCenter และCall center ๐ ๒๒๑๖ ๖๕๖๕ ทั้งนี้ ได้ฝึกอบรม ทำความเข้าใจกับครูและบุคลากรทางการศึกษาไปแล้วกว่า ๑๗๐,๐๐๐ คน ให้ครูเข้าใจถึงความปลอดภัยในรูปแบบต่าง ๆ

ทั้งนี้ ได้จัดกิจกรรม SAFE สถานศึกษาปลอดภัย เพื่อสร้างการรับรู้ถึงช่องทางการรับแจ้งเหตุภัยอันตราย รวมถึงแนวทางและมาตรการป้องกัน ปลูกฝัง และปราบปรามไม่ให้ภัยร้ายต่าง ๆ เกิดขึ้น โดยกระจายการจัดกิจกรรมใน ๔ ภูมิภาค ๘ จังหวัด ได้แก่ อุบลราชธานี บึงกาฬ เชียงราย ราชบุรี นราธิวาส สุราษฎร์ธานี สระบุรี และสระแก้ว

๑๑) โครงการพาน้องกลับมาเรียน กระทรวงศึกษาธิการ ให้ความสำคัญอย่างยิ่งการเสริมสร้างโอกาสทางการศึกษาให้เด็ก เยาวชน และประชาชนอย่างเต็มที่และมีประสิทธิภาพสูงสุด ภายใต้แนวคิดการศึกษาไทยไม่ทิ้งใครไว้ข้างหลังด้วยการบูรณาการระหว่างหน่วยงานในสังกัดกระทรวงศึกษาธิการ ภายใต้โครงการ “พาน้องกลับมาเรียน” ค้นหาติดตามเด็กตกหล่น และออกกลางคัน กลับเข้าสู่ระบบการศึกษา โดยจากสถิติจำนวนนักเรียน

ที่หลุดออกจากระบบการศึกษาปี ๒๕๖๔ มีนักเรียนหลุดจากระบบการศึกษามากถึง ๒๓๘,๗๐๗ คน ดำเนินการเชิงรุกในช่วงเดือนพฤศจิกายน ถึงเดือนธันวาคม ๒๕๖๔ สามารถตามนักเรียนกลับมาเรียนได้ ๑๒๗,๙๕๒ คน ยังมีเด็กที่หลุดจากระบบ จำนวน ๑๑๐,๗๕๕ ราย

โดยเมื่อ**วันที่ ๑๗ มกราคม ๒๕๖๕ พลเอก ประยุทธ์ จันทร์โอชา นายกรัฐมนตรีเป็นประธานในพิธีบันทึกข้อตกลงความร่วมมือ (MOU)** ระหว่าง ๓ หน่วยงานหลักของกระทรวงศึกษาธิการ ได้แก่ สำนักงานปลัดกระทรวงศึกษาธิการ (สป.) สำนักงานคณะกรรมการการศึกษาขั้นพื้นฐาน (สพฐ.) และสำนักงานคณะกรรมการการอาชีวศึกษา (สอศ.) พร้อมด้วย ๑๑ พันธมิตร ประกอบด้วย กระทรวงมหาดไทย กระทรวงสาธารณสุข กระทรวงวัฒนธรรม กระทรวงการท่องเที่ยวและกีฬา กระทรวงการอุดมศึกษา วิทยาศาสตร์ วิจัย และนวัตกรรม กระทรวงการพัฒนาสังคมและความมั่นคงของมนุษย์ สำนักงานตำรวจแห่งชาติ สำนักงานพระพุทธศาสนาแห่งชาติกองอำนวยการรักษาความมั่นคงภายในราชอาณาจักร กรุงเทพมหานคร และกองทุนเพื่อความเสมอภาคทางการศึกษา โดยพัฒนาเครื่องมือติดตามนักเรียนตกหล่น ด้วย**แอปพลิเคชัน "พาน้องกลับมาเรียน"** เพื่อให้เกิดการทำงานที่สะดวกรวดเร็ว และยังสามารถเก็บเป็นฐานข้อมูลของปัญหาที่เกิดกับแต่ละครอบครัวได้อย่างละเอียด

นอกจากนี้ยังดำเนินโครงการ กศน.ปักหมุด เพื่อสร้างโอกาสทางการศึกษาสำหรับคนพิการและผู้ด้อยโอกาส อายุ ๑๘ ปีขึ้นไป ที่ยังไม่เข้าสู่ระบบการศึกษา โดยใช้กลยุทธ์ "รุกถึงที่ลุยถึงถิ่น" นำร่องปักหมุดแล้ว ๒๔ จังหวัด จำนวนทั้งสิ้น ๑๔,๑๘๗ คน

๑๒) การบริหารจัดการและมาตรการช่วยเหลือนักเรียน ครู บุคลากรทางการศึกษา และประชาชน การดูแลฉีดวัคซีนและแก้ปัญหาเพื่อรองรับสถานการณ์การแพร่ระบาดของโรคติดเชื้อไวรัสโคโรนา 2019 (โควิด – 19)

(๑) การบริหารจัดการเงินพระราชทาน เพื่อรองรับสถานการณ์การแพร่ระบาดของโรคติดเชื้อไวรัสโคโรนา 2019 (โควิด-19) จำนวน ๗๐,๐๐๐,๐๐๐ บาท สนับสนุนการดำเนินงานของสถานศึกษาในสังกัด ที่อนุญาตให้ใช้อาคารและพื้นที่จัดตั้งเป็นโรงพยาบาลสนาม ศูนย์พักคอย และสถานที่กักตัว เพื่อให้ความช่วยเหลือประชาชนและสังคม

(๒) การเตรียมความพร้อมสู่การเปิดภาคเรียนที่ ๒ ปีการศึกษา ๒๕๖๔ สถานศึกษาเปิดเรียนได้อย่างปลอดภัยและมีแผนเผชิญเหตุ สำหรับสถานศึกษาที่จัดการเรียนการสอนในชั้นเรียนแบบ On-Site จะต้องปฏิบัติตามมาตรการความปลอดภัย **๖ มาตรการหลัก (DMHT-RC) ๖ มาตรการเสริม (SSET-CQ) และแนวทาง ๗ มาตรการเข้มสำหรับสถานศึกษา** อย่างต่อเนื่องและเคร่งครัด โดยโรงเรียนในสังกัด จำนวน ๓๕,๕๕๖ โรงเรียน สามารถเปิดเรียนแบบ On-Site จำนวน ๑๖,๓๖๑ โรงเรียน คิดเป็นร้อยละ ๔๖.๐๑ เปิดเรียนแบบ On-

Hand จำนวน ๖,๙๓๔ โรงเรียน คิดเป็นร้อยละ ๑๙.๕๐ เปิดเรียนแบบ Online จำนวน ๖,๕๑๔ โรงเรียน คิดเป็นร้อยละ ๑๘.๓๒ เปิดเรียนแบบ On-Demand จำนวน ๓,๒๒๙ โรงเรียน คิดเป็นร้อยละ ๙.๐๘ และเปิดเรียนแบบ On-Air จำนวน ๑,๕๖๒ โรงเรียน คิดเป็นร้อยละ ๔.๓๙

(๓) การฉีดวัคซีนให้แก่ครู บุคลากรทางการศึกษา และบุคลากรของกระทรวงศึกษาธิการ และนักเรียน นักศึกษา ที่มีอายุ ๕ - ๑๘ ปี ในสถานศึกษาทุกสังกัด

- ครูและบุคลากรทางการศึกษาประสงค์รับวัคซีน จำนวน ๑,๐๘๖,๕๓๖ คน ได้รับวัคซีน เข็ม ๑ แล้ว จำนวน ๑,๐๘๖,๕๓๖ คน คิดเป็นร้อยละ ๑๐๐ รับวัคซีนเข็ม ๒ แล้ว จำนวน ๘๘๐,๘๒๔ คน คิดเป็นร้อยละ ๘๑.๐๗

- นักเรียนระหว่างอายุ ๑๒ - ๑๘ ปี ในสถานศึกษาทุกสังกัด ประสงค์รับวัคซีนไฟเซอร์ จำนวน ๔,๔๑๓,๓๐๑ คน จากนักเรียนทั้งหมด ๕,๑๖๙,๐๙๑ คน คิดเป็นร้อยละ ๘๕.๓๘ ได้รับวัคซีนเข็ม ๑ แล้ว จำนวน ๔,๒๒๓,๗๓๖ คิดเป็นร้อยละ ๙๕.๗๐ รับวัคซีนเข็ม ๒ แล้ว จำนวน ๓,๓๘๐,๑๓๔ คน คิดเป็นร้อยละ ๗๖.๕๙

- นักเรียนระหว่างอายุ ๕ - ไม่เกิน ๑๒ ปี ของกระทรวงศึกษาธิการ ประสงค์ฉีด จำนวน ๓,๒๙๘,๑๑๕ คน จากจำนวนทั้งหมด ๕,๒๖๓,๐๕๓ คน คิดเป็นร้อยละ ๖๒.๖๗ ไม่ประสงค์ฉีด จำนวน ๑,๙๖๔,๙๓๘ คน คิดเป็นร้อยละ ๓๗.๓๓

(๔) การให้ความช่วยเหลือภาระค่าใช้จ่ายด้านการศึกษา ๒,๐๐๐ บาท เพื่อบรรเทาผลกระทบของผู้ปกครอง นักเรียน และนักศึกษา เป็นการช่วยเหลือค่าใช้จ่ายในการเรียนรู้ของนักเรียน นักศึกษาในสถานศึกษาสังกัดกระทรวงศึกษาธิการ รวมทั้งสถานศึกษานอกสังกัดกระทรวงศึกษาธิการ จำนวน ๑๑ หน่วยงาน ในอัตรา ๒,๐๐๐ บาทต่อคน รวมทั้งสิ้น ๑๐,๙๑๒,๙๒๒ คน

(๕) เว็บไซต์ ครูพร้อม.com พื้นที่แห่งการเรียนรู้ในโลกออนไลน์ เพื่อแก้ไขภาวการณ์เรียนรู้ถดถอย กระทรวงศึกษาธิการได้บูรณาการร่วมกับภาคเอกชนในการพัฒนาเว็บไซต์เพื่อส่งเสริมสนับสนุนการจัดการเรียนรู้ ๕ รูปแบบ ภายใต้สถานการณ์การแพร่ระบาดของโรคติดเชื้อไวรัสโคโรนา 2019 (โควิด - 19) ได้แก่ On-Site On-Air On-Demand Online และ On-Hand โดยมีการรวบรวมองค์ความรู้ต่าง ๆ ที่เหมาะสมและเป็นประโยชน์จากคุณครูที่มีความรู้ความสามารถ สามารถแลกเปลี่ยนเรียนรู้บนโลกออนไลน์ที่ทุกคนเข้าถึงได้โดยไม่เสียค่าใช้จ่าย

๘.๖.๔ พัฒนาทักษะอาชีพทุกช่วงวัย

๑) โครงการส่งเสริมสวัสดิการเพื่อเตรียมความพร้อมเข้าสู่การเกษียณอย่างมีคุณภาพของประชากรวัยแรงงานอายุ ๒๕ - ๕๙ ปี กิจกรรมส่งเสริมสวัสดิการแรงงาน

สูงอายุเพื่อพัฒนาคุณภาพชีวิติ เพื่อเป็นการเตรียมความพร้อมในการเข้าสู่วัยสูงอายุของแรงงานที่มีอายุระหว่าง ๒๕ - ๕๙ ปี ให้สามารถดูแลตนเองได้ ไม่เป็นภาระของครอบครัวและสังคม ทำงานได้อย่างมีประสิทธิภาพ

๒) โครงการส่งเสริมให้ผู้สูงอายุเข้าถึงระบบการคุ้มครองทางสังคม โครงการส่งเสริมสิทธิหน้าที่แรงงานนอกระบบผู้สูงอายุ สู่เส้นทางใหม่หลังวัย ๖๐ ปี เพื่อส่งเสริมให้แรงงานนอกระบบกลุ่มผู้สูงอายุ ได้พัฒนาตนเองในการดูแลปกป้องคุ้มครองสิทธิมีการเรียนรู้ตามความเหมาะสมของช่วงวัย และส่งเสริมให้แรงงานนอกระบบกลุ่มผู้สูงอายุสามารถรับรู้สิทธิและเข้าถึงการบริการจากภาครัฐ เข้าถึงระบบการคุ้มครองทางสังคมอย่างเหมาะสม

๓) โครงการฝึกอบรมแรงงานผู้สูงอายุเพื่อเพิ่มโอกาสในการประกอบอาชีพ เพื่อฝึกอาชีพ เพิ่มทักษะให้กับผู้สูงอายุให้มีความรู้ ความสามารถ มีทักษะฝีมือ มีอาชีพ มีรายได้ เพื่อสร้างความยั่งยืนในการประกอบอาชีพ สามารถพึ่งพาตนเองได้ โดยมีผู้เข้าฝึกอบรม จำนวน ๑๘๖ คน คิดเป็นร้อยละ ๑.๖๙

๔) โครงการฝึกอบรมแรงงานกลุ่มเป้าหมายเฉพาะเพื่อเพิ่มโอกาสในการประกอบอาชีพ เพื่อฝึกอาชีพให้กับกลุ่มเป้าหมายเฉพาะ ได้แก่ กลุ่มผู้ผ่านการบำบัดยาเสพติด ผู้ต้องขัง/เยาวชนสถานพินิจ คนพิการ/ผู้ดูแลคนพิการ แรงงาน นอกระบบ ทหารเกณฑ์ก่อนปลดประจำการและผู้สูงอายุ และผู้ได้รับผลกระทบจากวิกฤตโควิด-19 สามารถนำความรู้ ทักษะที่ได้รับ ไปสร้างโอกาสและทางเลือกในการประกอบอาชีพ มีงานทำในระบบการจ้างงานและการประกอบอาชีพอิสระ การเป็นผู้ประกอบการ มีอาชีพ รายได้ที่มั่นคง สร้างความภาคภูมิใจให้กับตัวกลุ่มเป้าหมายเอง ตลอดจนสังคมให้การยอมรับในคุณค่าและศักดิ์ศรีความเป็นมนุษย์ โดยมีผู้เข้ารับการฝึกอบรม จำนวน ๑๘๖ คน

๕) โครงการเตรียมความพร้อมแก่กำลังแรงงาน (แนะแนวอาชีพและส่งเสริมอาชีพ)

๕.๑) กิจกรรมแนะแนวอาชีพและส่งเสริมอาชีพ

(๑) แนะแนวอาชีพก่อนเข้าสู่ตลาดแรงงาน ให้แก่นักเรียน นักศึกษา เด็กและเยาวชน ในสถานพินิจ ผู้ถูกคุมประพฤติ และผู้ต้องขัง เพื่อให้สามารถนำความรู้ที่ได้รับไปใช้ประกอบการตัดสินใจเลือกศึกษาต่อ หรือเลือกประกอบอาชีพให้สอดคล้องกับความรู้ ความสามารถ ทักษะ บุคลิกภาพของตนเอง และตรงกับความต้องการของตลาดแรงงานในอนาคตได้ โดยได้แนะแนวอาชีพก่อนเข้าสู่ตลาดแรงงาน จำนวน ๓๘๐ คน

(๒) แนะแนวอาชีพเพื่อการมีงานทำ ให้ผู้ประกันตนกรณีว่างงาน ประชาชนทั่วไป ทหารกองประจำการที่จะปลดเป็นทหารกองหนุน เพื่อการจ้างงานครบวงจร

เพื่อให้ผู้รับบริการ มีแนวทางในการตัดสินใจเลือกประกอบอาชีพได้อย่างถูกต้อง เหมาะสมกับความรู้ ความสามารถ ความสนใจ บุคลิกภาพ ความถนัด และทักษะของตนเอง รวมถึงสอดคล้องกับความต้องการของตลาดแรงงาน โดยได้แนะแนวอาชีพเพื่อการมีงานทำ จำนวน ๘,๒๗๒ คน

(๓) แนะแนวอาชีพผู้ไม่อยู่ในระบบการจ้างงาน เพิ่มอาชีพเพิ่มรายได้ให้แก่ผู้ว่างงาน ผู้ถูกเลิกจ้าง ผู้ที่รอฤดูกาล ผู้ประสบภัยธรรมชาติ แรงงานนอกระบบ และคนพิการ หรือผู้ดูแลคนพิการ สามารถประกอบอาชีพหลักหรืออาชีพเสริม และส่งเสริมการรับงานไปทำที่บ้าน

๕.๒) กิจกรรมพัฒนาการ จัดประเภทมาตรฐานอุตสาหกรรมและมาตรฐานอาชีพ (ประเทศไทย) เพื่อปรับปรุงข้อมูลอาชีพและข้อมูลอุตสาหกรรมของประเทศไทยตามโครงสร้างการจัดประเภทมาตรฐานอาชีพและมาตรฐานอุตสาหกรรม เพื่อให้สอดคล้องกับการเปลี่ยนแปลงของเศรษฐกิจ

๕.๓) กิจกรรมประชุมชี้แจงโครงการเพิ่มทักษะแก่นักเรียนที่ไม่ได้เรียนต่อหลังจบการศึกษาภาคบังคับ เพื่อสร้างการรับรู้ และสร้างความเข้าใจถึงแนวทางในการดำเนินงานตามโครงการ ซึ่งจะส่งผลให้นักเรียนกลุ่มเป้าหมายที่เข้าร่วมโครงการมีอาชีพ มีรายได้ ที่สอดคล้องกับทักษะของตนเองได้ ช่วยลดปัญหาการว่างงาน หรือการทำงานที่ไม่สอดคล้องกับความรู้ ความสามารถและทักษะของตนเองได้

๖) โครงการบริการจัดหางานเพื่อเพิ่มโอกาสการมีงานทำ

(๑) กิจกรรมการให้บริการจัดหางานในประเทศ

- **โครงการก้าวสู่งานที่ดีคนมีคุณภาพ (Smart Jobs Smart Workers)** เพื่อให้ประชาชนวัยแรงงานได้รับบริการส่งเสริมการมีงานทำอย่างครบวงจร โดยมีผู้สมัครงานใช้บริการจัดหางานของศูนย์บริการจัดหางานเพื่อคนไทย จำนวน ๘,๓๓๘ คน

- **โครงการยกระดับการให้บริการจัดหางานในประเทศ** เพื่อส่งเสริมและสนับสนุนให้ประชาชนทุกกลุ่มเป้าหมายได้มีอาชีพ มีงานทำที่มั่นคงยั่งยืน เพิ่มโอกาสการมีงานทำให้แก่ประชาชนทุกกลุ่มเป้าหมาย ภายใต้โครงการจัดหางานเชิงรุกเพื่อการมีงานทำอย่างยั่งยืน โครงการนัดพบแรงงาน โครงการเพิ่มศักยภาพบริการจัดหางานในประเทศ โครงการให้บริการจัดหางานแก่กลุ่มคนพิเศษ และโครงการ ๓ ม. (มีงาน มีเงิน มีวุฒิการศึกษาเพิ่ม) โดยมีแรงงานที่ได้รับบริการ ทั้งสิ้น ๘๕,๙๔๓ คน

(๒) กิจกรรมการให้บริการจัดหางานต่างประเทศ เพื่อเป็นการส่งเสริมแรงงานไทยไปทำงานในต่างประเทศอย่างถูกต้องตามกฎหมาย มีอาชีพ มีรายได้ดูแลครอบครัว รวมทั้งนำเงินตราเข้าประเทศ ผลการดำเนินงาน ให้บริการจัดหางานต่างประเทศ จำนวน ๔,๘๔๕ คน

(๓) โครงการสร้างงานเสริมอาชีพ Job Expo Thailand 2023 เพื่อช่วยเหลือประชาชนที่ต้องการมีงานทำ ผู้สำเร็จการศึกษาใหม่ ผู้ว่างงาน คนพิการ ผู้สูงอายุ ผู้ที่ได้รับผลกระทบจากภัยพิบัติต่าง ๆ ได้มีอาชีพ มีรายได้เลี้ยงดูตนเองและครอบครัวได้มีอาชีพ ไม่เป็นภาระทางสังคม รวมทั้งได้รับบริการแนะแนวอาชีพและเตรียมความพร้อมรองรับอาชีพในอนาคต ให้ประชาชนได้รับคำปรึกษาในการหางานทำที่ถูกต้องอย่างมีประสิทธิภาพ ได้รับทราบข้อมูลข่าวสารตลาดแรงงาน และได้รับบริการทดสอบความพร้อมทางอาชีพ

๗) โครงการวันมหกรรมอาชีพ เพื่อให้ประชาชน นักเรียน นักศึกษา ที่เข้าร่วมงาน ได้รับทราบข้อมูลข่าวสารด้านอาชีพและ ด้านการศึกษา เพื่อการวางแผน/ใช้เป็นแนวทางในการเลือกศึกษาต่อ เลือกประกอบอาชีพ ได้อย่างเหมาะสม

๘) โครงการออกใบอนุญาตทำงานให้ผู้เชี่ยวชาญ เพื่อให้การพิจารณาอนุญาตทำงานให้แก่คนต่างด้าวตามมาตรา ๖๒ ที่เข้ามาทำงานในประเทศเป็นไปตามกฎระเบียบข้อบังคับ หลักเกณฑ์ที่กำหนด สอดคล้องกับนโยบายของรัฐ มีการถ่ายทอดเทคโนโลยีที่ทันสมัยให้กับคนไทย โดยมีผลการดำเนินงาน ดังนี้

- ออกใบอนุญาตทำงานให้กับคนต่างด้าวที่ได้รับอนุญาตให้ทำงานตามกฎหมายว่าด้วยการส่งเสริมการลงทุน (BOI) กฎหมายว่าด้วยปิโตรเลียม หรือตามกฎหมายอื่น รวมทั้งจดแจ้งการขยายระยะเวลา จำนวน ๑,๐๑๒ คน
- จัดทำทะเบียนการทำงานของคนต่างด้าว จำนวน ๒,๔๓๔ ครั้ง

๙) โครงการผลิตและเผยแพร่ข้อมูลข่าวสารตลาดแรงงาน เพื่อให้ประชาชนและผู้สนใจทั่วไป ได้รับทราบข้อมูลที่ทันสมัย ทันต่อสถานการณ์ โดยผ่านช่องทางต่าง ๆ เช่น เอกสาร วิทยุ/โทรทัศน์ เว็บไซต์ อีเมล ไลน์ เฟซบุ๊ก การจัดประชุม การบรรยาย การจัดนิทรรศการ ป้ายประกาศ แผ่นป้ายประชาสัมพันธ์ เสียงตามสาย หอกระจายข่าว ฯลฯ โดยมีประชาชนได้รับบริการข้อมูลข่าวสารตลาดแรงงาน จำนวน ๖๕๘,๔๗๐ คน

๑๐) โครงการกองทุนเพื่อผู้รับงานไปทำที่บ้านและบริหารจัดการกองทุน เพื่อให้ผู้รับงานไปทำที่บ้าน/กลุ่มผู้รับงานไปทำที่บ้าน มีเงินทุนสำหรับซื้อวัตถุดิบและอุปกรณ์ในการผลิตหรือใช้ขยายผลผลิต ทำให้ผู้รับงานไปทำที่บ้าน/กลุ่มผู้รับงานไปทำที่บ้าน สามารถดำเนินงานได้อย่างต่อเนื่องและมีรายได้เพิ่มขึ้น

๑๑) การพัฒนาทักษะเพื่อรองรับตลาดแรงงานหลังวิกฤติโควิด - 19 หลังการฟื้นตัวของตลาดแรงงานในช่วงวิกฤติโควิด - 19 จำเป็นต้องเตรียมผู้ที่กลับคืนสู่ตลาดแรงงานให้มีทักษะใหม่หรือเพิ่มพูนทักษะเดิม (Reskill - Upskill) ให้สอดคล้องความต้องการของตลาดแรงงาน เช่น อุตสาหกรรมการท่องเที่ยว ธุรกิจ ด้านอาหาร สุขภาพ วิทยาศาสตร์สิ่งแวดล้อม

เกษตรและเทคโนโลยีชีวภาพ โลจิสติกส์ สำนักงานคณะกรรมการการอาชีวศึกษา จึงได้จัดหลักสูตรระยะสั้นสำหรับอาชีพตามความต้องการของตลาดแรงงาน จำนวน ๕๐ หลักสูตร โดยมีเป้าหมาย ๘๕๘,๐๐๐ คน ในส่วนสำนักงานส่งเสริมการศึกษานอกระบบและการศึกษาตามอัธยาศัยได้มีการยกระดับทักษะแรงงานในชุมชนที่เน้นให้มีการเรียนรู้ตลอดชีวิต หรือ Lifelong Learning เพื่อให้มีการพัฒนาตัวเองอยู่ตลอดเปิดโอกาสให้เรียนรู้ได้ด้วยตัวเองสามารถใช้สื่อต่าง ๆ ในรูปแบบที่หลากหลาย เตรียมการรองรับการท่องเที่ยวในท้องถิ่น ที่เน้นคุณค่าของผลิตภัณฑ์สินค้าบริการให้เกิดความรู้สึกประทับใจ

๑๒) โครงการห้องเรียนกีฬา ดำเนินการในพื้นที่ ๙ โรงเรียน ๘ จังหวัด ครอบคลุม ๔ ภูมิภาค เพื่อพัฒนาสมรรถนะทางร่างกายและทักษะทางด้านกีฬา ของนักเรียน (๑๒ - ๑๘ ปี) ที่มีความสามารถพิเศษทางด้านกีฬาในชนิดกีฬาฟุตบอล (ชายและหญิง) วอลเลย์บอล (หญิง) และบาสเกตบอล (หญิง) โดยใช้วิทยาศาสตร์การกีฬาและโภชนาการเป็นฐาน โดยมีผลการดำเนินงาน ดังนี้

(๑) โอนจัดสรรงบประมาณงบดำเนินงาน ค่าจ้างบุคลากร การเสริมสร้างประสบการณ์ด้านกีฬาให้แก่นักเรียนโครงการห้องเรียนกีฬา ค่าจ้างผู้ฝึกสอนพิเศษ และค่าใช้จ่ายจัดซื้อจัดจ้างและการดำเนินการแข่งขันกีฬาสัมพันธ์โครงการห้องเรียนกีฬา

(๒) การประเมินสมรรถนะผู้ฝึกสอนและนักเรียนโครงการห้องเรียนกีฬา

(๓) ติดตาม ตรวจเยี่ยม การคัดเลือกนักเรียนเข้าเรียนในโรงเรียนโครงการห้องเรียนกีฬา และการดำเนินงานของโรงเรียนในโครงการห้องเรียนกีฬา (การก่อสร้าง ซ่อมแซม การปฏิบัติงานของบุคลากรด้านกีฬาในโครงการ)

๑๓) ศูนย์ฝึกอาชีพชุมชน สำนักงาน กศน. จัดกิจกรรมการศึกษาต่อเนื่องในการจัดหลักสูตรฝึกอาชีพตามความต้องการตามแนวทางการดำเนินงานการจัดการศึกษาต่อเนื่อง (ฉบับปรับปรุง พ.ศ. ๒๕๖๑) ในรูปแบบกลุ่มสนใจ ชั้นเรียนวิชาชีพ และ ๑ อำเภอ ๑ อาชีพ ให้แก่กลุ่มเป้าหมายที่เป็นผู้ผ่านการฝึกอบรมอาชีพ จำนวน ๓๗๑,๑๘๗ คน

๑๔) การจัดการศึกษาขั้นพื้นฐานสำหรับโรงเรียนในเขตพัฒนาเศรษฐกิจพิเศษ ในโรงเรียนในเขตพัฒนาเศรษฐกิจพิเศษ จำนวน ๔๗ โรงเรียนใน ๑๐ จังหวัดได้แก่ เชียงราย ตาก กาญจนบุรี สระแก้ว ตราด หนองคาย นครพนม มุกดาหาร สงขลา และปัตตานี) โดยมีการดำเนินงาน ดังนี้ พัฒนาแนวทางการจัดการเรียนรู้ฐานสมรรถนะโรงเรียนในเขตพัฒนาเศรษฐกิจพิเศษ พัฒนาสื่อการสอนความรู้ ฉลาดรู้ด้านการเงิน (Financial Literacy) รวมทั้งนิเทศและติดตามการดำเนินงาน

๑๕) ส่งเสริมสวัสดิการแรงงานสูงอายุ เพื่อเตรียมความพร้อมเข้าสู่การเกษียณอย่างมีคุณภาพ เป้าหมาย ๕,๐๐๐ คน โดยมีการส่งเสริมสวัสดิการแรงงานสูงอายุ จำนวน ๓,๑๘๑ คน

๑๖) โครงการฝึกอบรมแรงงานกลุ่มเป้าหมายเฉพาะเพื่อเพิ่มโอกาสในการประกอบอาชีพ (ไม่รวมกลุ่มเป้าหมายผู้ผ่านการบำบัดยาเสพติด) กลุ่มเป้าหมาย ได้แก่ ผู้ต้องขัง/เยาวชนสถานพินิจ คนพิการ/ผู้ดูแลคนพิการ แรงงานนอกระบบ ทหารเกณฑ์ก่อนปลดประจำการ และแรงงานตามโครงการอันเนื่องมาจากพระราชดำริจำนวน ๒,๘๖๔ คน มีผู้เข้ารับการฝึกอบรมจำนวน ๕,๘๕๒ คน

๑๗) พัฒนาทักษะอาชีพของผู้เรียน ส่งเสริมการจัดการศึกษาที่เน้นพัฒนาทักษะอาชีพของผู้เรียน และเพิ่มขีดความสามารถในการแข่งขันของประเทศ โดยจัดตั้งศูนย์พัฒนาอาชีพและการเป็นผู้ประกอบการ กระทรวงศึกษาธิการ ประจำจังหวัด (Career & Entrepreneurship Center, Ministry of Education : MOE CEC) ณ สำนักงานอาชีวศึกษาจังหวัด ๗๗ จังหวัด ๗๗ ศูนย์ ขับเคลื่อนการดำเนินงานและบูรณาการการทำงานร่วมกันระหว่างหน่วยงานในสังกัดกระทรวงศึกษาธิการ โดยมุ่งเน้น

(๑) Re-Skill, Up-Skill และ New-Skill ทักษะทางอาชีพและการเป็นผู้ประกอบการ ให้แก่ผู้เรียนและประชาชนทั่วไป จำนวน ๓๘,๕๐๐ คน ผ่านการพัฒนาหลักสูตรวิชาชีพระยะสั้นฐานสมรรถนะร่วมกับสถานประกอบการเชื่อมโยงสู่มาตรฐานอาชีพ การฝึกอบรมหลักสูตรอาชีพออนไลน์ ๓๐ ชั่วโมง ๗๗ หลักสูตร หลักสูตรผู้ประกอบการออนไลน์ ๓๐ ชั่วโมง ระหว่างวันที่ ๒๗ ธันวาคม ๒๕๕๔ ถึงวันที่ ๓๑ มกราคม ๒๕๖๕

(๒) จัดการศึกษาขั้นพื้นฐานเพื่อการมีงานทำในศตวรรษที่ ๒๑ ให้แก่ผู้เรียนที่กำลังศึกษาอยู่ในโรงเรียนขนาดเล็กนำร่องในเขตพื้นที่การศึกษามัธยมศึกษากรุงเทพมหานครและปริมณฑล จำนวน ๑๘ แห่ง ร่วมกับมหาวิทยาลัย จำนวน ๕ แห่ง เป็นโรงเรียนต้นแบบทางเลือกเฉพาะสาขาวิชา รวมทั้งเตรียมความพร้อมนักเรียนศึกษาต่อในระดับอุดมศึกษา

(๓) พัฒนาทักษะอาชีพนักเรียน ระดับการศึกษาขั้นพื้นฐาน ผ่านกลไกศูนย์แนะแนวประจำจังหวัดและศูนย์แนะแนวประจำเขตพื้นที่การศึกษา ๒๖๑ ศูนย์ทั่วประเทศ พัฒนาแบบวัดแววัดความสนใจ ความถนัดทางด้านอาชีพ และสื่อเอกสารที่หลากหลายในรูปแบบ e-Book

(๔) ฝึกอาชีพเพื่อการมีงานทำสำหรับประชาชนผู้ได้รับผลกระทบจากการแพร่ระบาดของโรคติดเชื้อไวรัสโคโรนา 2019 (โควิด-19) ในห้วงเดือนพฤษภาคม - กันยายน

๒๕๖๔ จำนวน ๑๓๒,๖๑๐ คน จากเป้าหมาย ๘๑,๗๕๒ คน คิดเป็นร้อยละ ๑๖๒.๒๑ มีการจัดกิจกรรม ดังนี้ (๑) การจัดทำหลักสูตรหน้ากากอนามัย จำนวน ๗๘ แห่ง รวม ๕๙,๙๓๕ คน ผลิตได้ ๒๕๗,๐๙๐ ชิ้น หลักสูตรการทำเจลแอลกอฮอล์ จำนวน ๗๒ แห่ง รวม ๑๑๑,๑๐๔ คน ผลิตได้ ๓๘๙,๘๗๒ ชิ้น (๒) กิจกรรมล้านเมล็ดพันธุ์สู้ภัยโควิด ให้ประชาชนเพาะพันธุ์ เพาะปลูก และแปรรูปพืชสู้ภัยโควิดที่เป็นสมุนไพรต่าง ๆ เช่น กระชาย ฟ้าทะลายโจร ขิง เพื่อใช้ในครัวเรือน และจำหน่ายเพื่อสร้างรายได้ รวม ๗๘ แห่ง จำนวน ๒๖๐,๒๒๐ คน เป็นเมล็ดพันธุ์ จำนวน ๑,๓๑๘,๐๐๐ ถุง (๓) การฝึกอาชีพให้แก่กลุ่มเป้าหมาย จำนวน ๑๓๒,๖๑๐ คน มีจำนวนหลักสูตร ๑๐,๖๐๔ หลักสูตรวิชา โดยใช้รูปแบบการจัดกิจกรรมการสอนอาชีพผ่านระบบออนไลน์ จำนวน ๔๓๓ หลักสูตรวิชา และรูปแบบการสอนปกติ จำนวน ๑๐,๑๗๑ หลักสูตรวิชา

(๕) จัดทำหลักสูตรเพื่อการพัฒนาอาชีพ Re - Skill และ Up - Skill ใน ๕ กลุ่มอาชีพ ได้แก่ อาชีพเกษตรกรรม อุตสาหกรรม พาณิชยกรรมและบริการ ความคิดสร้างสรรค์ และอาชีพเฉพาะทาง จำนวน ๑๐ หลักสูตร ในรูปแบบ On Pc และ On Mobile Application

(๖) ฝึกอบรมอาชีพระยะสั้นเพื่อสร้างรายได้ ฟรี ๑ สัปดาห์ ๑ อำเภอ ๑ อาชีพ โดยสถานศึกษา กศน.อำเภอ/เขต จำนวน ๙๒๘ แห่ง ระหว่างวันที่ ๔ – ๑๐ มกราคม ๒๕๖๕ จำนวน ๑,๑๔๑ หลักสูตร หลักสูตรยอดนิยม ๕ ประเภท ได้แก่ (๑) หลักสูตรอาหาร/เครื่องดื่ม (๒) หลักสูตรงานผ้า (๓) หลักสูตรการถนอมอาหาร (๔) หลักสูตรการเกษตรและการแปรรูปผลิตภัณฑ์เกษตร และ (๕) หลักสูตรงานประดิษฐ์ของเบ็ดเตล็ด มีประชาชนผู้รับบริการ จำนวน ๒๓,๘๐๒ คน

ทั้งนี้ จากการขับเคลื่อนการส่งเสริมทักษะอาชีพของผู้เรียน สู่การเรียนรู้ในศตวรรษที่ ๒๑ และลงตรวจเยี่ยมหน่วยงาน/สถานศึกษาทั่วประเทศ ผู้เรียนสามารถนำมาพัฒนางานอาชีพจนเกิดเป็นผลงาน/ผลิตภัณฑ์ที่สอดคล้องตามบริบทของพื้นที่

๑๘) ส่งเสริมและพัฒนาทักษะอาชีพให้แก่เด็กและเยาวชนของกระทรวงการพัฒนาสังคมและความมั่นคงของมนุษย์ โดยมีโครงการ/กิจกรรม ที่สำคัญ ดังนี้

(๑) การส่งเสริมการเรียนรู้และพัฒนาทักษะด้านอาชีพตามหลักปรัชญาเศรษฐกิจพอเพียงให้แก่เด็กในสถานรองรับเด็ก จำนวน ๒๖ แห่ง โดยจัดกิจกรรมส่งเสริมด้านการประกอบอาชีพ ประกอบด้วยเนื้อหาวิชา

- หมวดคหกรรม เช่น การสอน การทำอาหาร และการทำเบเกอรี่ โดยสถานสงเคราะห์เด็กหญิงบ้านราชวิถี การผลิต หมูหยองและแหนม โดยสถานสงเคราะห์เด็กหญิงสระบุรี และการฝึกทำธุรกิจร้านกาแฟ (อเมซอน) โดยสถานคุ้มครองสวัสดิภาพเด็กระยอง

- หมวดเกษตรกรรม เช่น การปลูกผักบนดินและการขยายพันธุ์พืช การปลูกผักไฮโดร โปรนิกส์ โดยสถานสงเคราะห์เด็กหญิงบ้านราช การสอนการปลูกผักสวนครัว การเพาะเห็ดนางฟ้าภูฐาน โดยสถาบันเพาะกล้าคุณธรรม

- หมวดฝีมือแรงงาน เช่น การฝึกซ่อมเครื่อง ปรับอากาศ โดยสถานสงเคราะห์เด็กชายบ้านหนองคาย การฝึกทักษะงานเชื่อมไฟฟ้า และการทำเฟอร์นิเจอร์ โดยสถานแรกรับเด็กชาย ปากเกร็ด การทำเครื่องเงิน การฝึกอาชีพช่างยนต์ และการฝึกช่างซ่อมเคาะพ่นสี โดยสถานสงเคราะห์เด็กชายบ้านเชียงใหม่

- หมวดงานประดิษฐ์ เช่น การทำผ้ามัดย้อม การทำพวงกุญแจจากเศษผ้า การทำหนังยางรัดผม การปักผ้าทำกระเป๋า และการทำสายคล้องแมส โดยสถานสงเคราะห์เด็กหญิงบ้านราชวิถี การทำผ้าบาติก การประดิษฐ์ดอกไม้ด้วยผ้า และการพับดอกไม้ใบเตย โดยสถานพัฒนาและฟื้นฟูเด็กจังหวัดสุราษฎร์ธานี

- หมวดหลักสูตรเสริมสวย เช่น การตัดผมชาย โดยสถานสงเคราะห์เด็กชายบ้านบางละมุง และสถานสงเคราะห์เด็กชายบ้านเชียงใหม่ การแต่งหน้าและการเกล้าผม โดยสถานพัฒนาและฟื้นฟูเด็กจังหวัดลำปาง

(๒) โครงการการพัฒนาคุณภาพชีวิตเด็กในสถานรองรับ กรมกิจการเด็กและเยาวชนร่วมกับ บริษัททรู คอร์ปอเรชั่น จำกัด (มหาชน) ดำเนินโครงการการพัฒนาคุณภาพชีวิตเด็กในสถานรองรับเด็กเพื่อส่งเสริมและสนับสนุนให้เด็กในสถานรองรับเด็กได้รับการพัฒนาและส่งเสริมศักยภาพตาม ความสามารถ ความถนัด และความสนใจ โดยมีรูปแบบการจัดกิจกรรมประกอบด้วย การสำรวจข้อมูล “อาชีพในฝัน” การแนะแนวการขอรับทุนการศึกษาจากมหาวิทยาลัยเทคโนโลยีปัญญาภิวัฒน์ (หลักสูตรทวิภาคี) การอบรมกาแฟสร้างอาชีพ (กาแฟมวลชน) การอบรมตัดต่อวิดีโอ และการอบรมเรื่อง “รู้ทันโลกออนไลน์” ผ่านระบบแพลตฟอร์ม VROOM (การประชุมออนไลน์)

(๓) โครงการส่งเสริมความรู้ความเข้าใจการเป็นผู้ประกอบการรุ่นใหม่ “เส้นทางสานฝัน สู่นักธุรกิจรุ่นเยาว์” เพื่อส่งเสริมให้เด็กอายุระหว่าง ๑๕ - ๑๘ ปี ค้นหาความชอบความถนัดในการหารายได้เสริม มีองค์ความรู้ด้านการประกอบการ หรือต่อยอดสู่การมีธุรกิจเป็นของตัวเอง ตลอดจนเป็นทางเลือกในการ ศึกษาต่อในระดับอุดมศึกษาได้ โดยในช่วงเดือนพฤษภาคมได้จัดประชุมเชิงปฏิบัติการเพื่อติดตามผล และสรุปบทเรียน ระหว่างวันที่ ๒๘ - ๒๙ พฤษภาคม ๒๕๖๕ ผ่านระบบออนไลน์ Zoom Cloud Meetings เพื่อติดตามผลการดำเนินงานตามแผนธุรกิจให้กับกลุ่มเป้าหมายเด็กที่ผ่านการอบรมรุ่นที่ ๑ และ รุ่นที่ ๒ จำนวน

๑๙ คน เพื่อให้สามารถวิเคราะห์ธุรกิจและสร้างกลยุทธ์ทางการตลาดใน การประกอบธุรกิจของตนเองได้อย่างเหมาะสม

(๔) โครงการการพัฒนาระบบจัดสวัสดิการและให้บริการสวัสดิการแก่เด็กเยาวชนและครอบครัว เพื่อให้เด็กและเยาวชนได้รับการส่งเสริมพัฒนา ศักยภาพ คุ้มครองพิทักษ์สิทธิและมีภูมิคุ้มกันที่เหมาะสม โดย มีรูปแบบการดำเนินงาน ดังนี้

(๔.๑) เด็กและเยาวชนได้รับการบริการด้านปัจจัย ๔ ขั้นพื้นฐาน และส่งเสริมทักษะของเด็กในด้าน ๆ ตามความถนัด ด้านกีฬา ด้านดนตรี ด้านศิลปะ และด้านวิชาการ รวมทั้งการส่งเสริมความรู้แก่เจ้าหน้าที่และผู้ปฏิบัติงานด้านเด็กและเยาวชน ในการดูแลเด็กให้มีการพัฒนา ที่เหมาะสมตาม จำนวน ๔,๖๘๐ คน

(๔.๒) การช่วยเหลือเด็กที่อยู่ในครอบครัวที่ประสบปัญหาทางสังคม โดยการจ่ายเงินอุดหนุนเพื่อบรรเทาความเดือดร้อยในเบื้องต้นแก่กลุ่มเป้าหมายที่ผ่านการประชุมพิจารณาจากคณะกรรมการ One Home หรืออยู่ในดุลพินิจของนักสังคมสงเคราะห์ที่ลงสำรวจพื้นที่ จำนวน ๙๐,๔๘๙ ราย

(๔.๓) การจัดสวัสดิการโดยครอบครัวทดแทน และการช่วยเหลือเงินเป็นค่าเลี้ยงดูเด็กแก่ครอบครัวเครือญาติอุปถัมภ์ และครอบครัว ที่ไม่มีความเกี่ยวพันเป็นเครือญาติกับเด็ก (Kinship) ที่ประสบปัญหาความเดือดร้อนทางด้านเศรษฐกิจ จำนวน ๕,๒๙๗ คน

(๕) โครงการส่งเสริมและพัฒนาทักษะชีวิตเด็กและเยาวชนไทยในศตวรรษที่ ๒๑ โดยมีรูปแบบการดำเนินงาน ดังนี้

(๕.๑) ได้มีการประชุมติดตามผล การดำเนินงานของสภาเด็กและเยาวชน ประจำปีงบประมาณ ๒๕๖๕ (ครั้งที่ ๒/๒๕๖๕) ผ่านระบบประชุมออนไลน์ (Zoom Cloud Meeting) ในวันอังคารที่ ๓๑ พฤษภาคม ๒๕๖๕ โดยมีกลุ่มเป้าหมายประกอบด้วย หัวหน้าบ้านพักเด็กและครอบครัว ๗๐ คน ผู้แทนหัวหน้าบ้านพักเด็กและครอบครัว ๖ คน เจ้าหน้าที่สภาเด็กและเยาวชน ๗๕ คน เจ้าหน้าที่บ้านพักเด็กและครอบครัว ๘ คน รวมทั้งสิ้น ๑๕๙ คน

(๕.๒) ประชุมติดตามผลการดำเนินงานของสภาเด็กและเยาวชน ประจำปีงบประมาณ ๒๕๖๕ (ครั้งที่ ๓/๒๕๖๕) ผ่านระบบประชุม ออน ไลน์ (Zoom Cloud Meeting) ใน วันจันทร์ที่ ๑๓ มิถุนายน ๒๕๖๕ โดยมีกลุ่มเป้าหมายประกอบด้วย หัวหน้าบ้านพักเด็กและครอบครัว ๖๗ คน ผู้แทนหัวหน้าบ้านพักเด็กและครอบครัว ๕ คน เจ้าหน้าที่สภาเด็กและเยาวชน ๗๖ คน เจ้าหน้าที่บ้านพักเด็กและครอบครัว ๔๐ คน รวมทั้งสิ้น ๑๘๘ คน

(๕.๓) ได้ดำเนินการโอนเงินสนับสนุนงบประมาณแก่สภาเด็กและเยาวชน องค์กรเอกชน/ชุมชน ในการทำกิจกรรที่สร้างสรรค์ ทุกระดับ จำนวนเงินทั้งสิ้น ๓๖,๒๔๐,๐๐๐ บาท แบ่งเป็นงบดำเนินงาน ๓,๔๒๐,๐๐๐ บาท งบอุดหนุน ๓๒,๘๒๐,๐๐๐ บาท/ โอนจัดสรรงบประมาณให้แก่บ้านพักเด็กและครอบครัว ๗๖ จังหวัด ดำเนินงานด้านป้องกันและแก้ไขปัญหาการตั้งครรภ์และจัดสวัสดิการสังคม

(๕.๔) เด็กและเยาวชน ได้รับการพัฒนาศักยภาพตนเอง และทักษะสติปัญญา อารมณ์ แก้ไขปัญหา คิดวิเคราะห์ คิดสร้างสรรค์ การวางแผนทำงานร่วมกับผู้อื่น ด้านภาษาศิลปะ สุขภาพอนามัย สุขภาวะทางเพศ การสร้างภูมิคุ้มกันด้านร่างกายและจิตใจ และเสริมสร้างความเข้าใจในการอยู่ร่วมกันในสังคม พหุวัฒนธรรม รวมทั้งยอมรับความหลากหลายของสังคม มีความภาคภูมิใจในความเป็นไทย การอยู่ร่วมกันอย่างสันติสุข จำนวน ๖๔,๐๘๕ คน

(๕.๕) สภาเด็กและเยาวชน ๗๗ จังหวัด จัดกิจกรรมสร้างสรรค์เพื่อพัฒนา ป้องกัน เฝ้าระวัง และแก้ไขปัญหาเด็ก เยาวชน ชุมชน และสังคม จำนวน ๑,๒๙๔ กิจกรรม

(๕.๖) มีการทบทวนการดำเนินงานด้าน การพัฒนาเด็กและเยาวชน/การขับเคลื่อนงานภาเด็กและเยาวชน/การเชื่อมโยงเครือข่ายงานด้านเด็กภายในและภายนอกประเทศ/การดำเนินงานด้านป้องกันและแก้ไขปัญหาการตั้งครรภ์ เพื่อจัดทำแนวทางการพัฒนาเด็กและเยาวชน/ขับเคลื่อนการดำเนินกิจการของสภาเด็กและเยาวชน/แผนเชื่อมโยงเครือข่ายงานด้านเด็กภายในและภายนอกประเทศ/แผนการดำเนินงานด้านป้องกันและแก้ไขปัญหาการตั้งครรภ์ ระยะที่ ๔ (พ.ศ. ๒๕๖๕ - ๒๕๖๖) ประจำปีงบประมาณ ๒๕๖๕

๘.๖.๕ ส่งเสริมหลักคิดที่ถูกต้อง

๑) โรงเรียนฝึกอาชีพ จำนวน ๑๐ แห่ง กรุงเทพมหานครดำเนินการจัดการเรียนการสอนวิชาชีพระยะสั้นมาอย่างต่อเนื่องโดยแบ่งออกเป็น ๓ ภาคเรียน ดังนี้

- ภาคเรียนที่ ๑ (วันที่ ๑๕ พฤษภาคม - ๒๑ สิงหาคม ๒๕๖๓) จำนวน ๘๑ หลักสูตร มีผู้สมัครเรียน จำนวน ๒,๕๗๘ คน สำเร็จการศึกษา ๒,๐๓๗ คน และมีงานทำ ๑,๖๖๒ คน

- ภาคเรียนที่ ๒ (วันที่ ๑ กันยายน - ๓ ธันวาคม ๒๕๖๓) จำนวน ๑๓๙ หลักสูตร มีผู้สมัครเรียน จำนวน ๒,๖๙๔ คน (อยู่ระหว่างรวบรวมผู้สำเร็จการศึกษาและมีงานทำ)

- ภาคเรียนที่ ๓ (๒๒ ธันวาคม ๒๕๖๓ - ๓๑ มีนาคม ๒๕๖๔) เลื่อนเปิดภาคเรียนเป็นวันที่ ๑ กุมภาพันธ์ ๒๕๖๔ เนื่องจากเกิดสถานการณ์การแพร่ระบาดของโรคติดเชื้อไวรัสโคโรนา 2019 (โควิด - 19) ทั้งนี้ อยู่ระหว่างรวบรวมผู้สมัครเรียน

๒) ให้บริการวิชาการแก่ชุมชน วิทยาลัยชุมชน ๒๐ แห่ง จัดบริการวิชาการฝึกอบรมในหลักสูตรพัฒนาทักษะและเสริมสร้างประสบการณ์ด้านอาชีพและพัฒนาคุณภาพชีวิตตามความต้องการของปัจเจกบุคคลและชุมชนในลักษณะของการตอบสนองที่รวดเร็วและสอดคล้องตามนโยบายประเทศไทย ๔.๐ เช่น การทำขนมไทยเพื่อการค้า การแปรรูปอาหาร การตัดเย็บเสื้อผ้าสตรี การดูแลสุขภาพผู้สูงอายุ เทคนิคการพูดไลฟ์สด นวดฝ่าเท้าเพื่อสุขภาพ นวดไทยเพื่อสุขภาพ การเลี้ยงผึ้งโพรงป่า มีผู้รับบริการ ณ เดือนพฤษภาคม จำนวน ๕๘๗ คน (จำนวนสะสม ๔,๖๙๓ คน) จากเป้าหมาย ๘,๐๐๐ คน

๘.๗ จัดทำระบบปริญญาชุมชนและการจัดอบรมหลักสูตรระยะสั้น

๘.๗.๑ การให้บริการวิชาการแก่ชุมชน สถาบันวิทยาลัยชุมชน (สวชช.) มีวิทยาลัยชุมชน ๒๐ แห่ง จัดบริการวิชาการฝึกอบรมในหลักสูตรพัฒนาทักษะและเสริมสร้างประสบการณ์ด้านอาชีพและพัฒนาคุณภาพชีวิตตามความต้องการของปัจเจกบุคคลและชุมชนในลักษณะของการตอบสนองที่รวดเร็ว และสอดคล้องตามนโยบายประเทศไทย ๔.๐ เช่น การทำขนมไทยเพื่อการค้า การแปรรูปอาหาร การตัดเย็บเสื้อผ้าสตรี การดูแลสุขภาพผู้สูงอายุ เทคนิคการพูดไลฟ์สด นวดฝ่าเท้าเพื่อสุขภาพ นวดไทยเพื่อสุขภาพ การเลี้ยงผึ้งโพรงป่า มีผู้รับบริการ ณ เดือนกรกฎาคม จำนวนสะสม ๖,๕๔๓ คน จากเป้าหมาย ๘,๐๐๐ คน

๘.๗.๒ การจัดการเรียนการสอนวิชาชีพระยะสั้น กรุงเทพมหานครมีโรงเรียนฝึกอาชีพ จำนวน ๑๐ แห่ง ดำเนินการจัดการเรียนการสอนวิชาชีพระยะสั้นมาอย่างต่อเนื่อง โดยแบ่งออกเป็น ๓ ภาคเรียน ดังนี้

๑) ภาคเรียนที่ ๑ (วันที่ ๑๕ พฤษภาคม - ๒๑ สิงหาคม ๒๕๖๓) จำนวน ๘๑ หลักสูตร มีผู้สมัครเรียน ๒,๕๗๘ คน สำเร็จการศึกษา ๒,๐๓๗ คน และมีงานทำ ๑,๖๖๒ คน

๒) ภาคเรียนที่ ๒ (วันที่ ๑ กันยายน - ๓ ธันวาคม ๒๕๖๓) จำนวน ๑๓๙ หลักสูตร มีผู้สมัครเรียน จำนวน ๖,๑๗๖ คน มีผู้สำเร็จการศึกษา ๕,๐๑๗ คน ผู้ผ่านการฝึกอบรมวิชาชีพสามารถนำความรู้ไปใช้ในการประกอบอาชีพและมีรายได้เพิ่มขึ้น ๔,๑๔๙ คน

๓) ภาคเรียนที่ ๓ (วันที ๒๒ ธันวาคม ๒๕๖๓ - ๑๒ พฤษภาคม ๒๕๖๔) มีผู้สมัครเรียน จำนวน ๗,๖๔๓ คน ขณะนี้อยู่ระหว่างรวบรวมข้อมูลผู้สำเร็จและมีงานทำ

ผลการดำเนินงานตามนโยบายหลัก ๑๒ ด้าน

ด้านที่ ๙ การพัฒนาระบบสาธารณสุข และหลักประกันทางสังคม

นโยบายหลักข้อ ๙ การพัฒนาระบบสาธารณสุข และหลักประกันทางสังคม

๙.๑ พัฒนาระบบบริการสาธารณสุข แพทย์สมัยใหม่ และแพทย์แผนไทย

๙.๑.๑ การพัฒนาระบบสุขภาพปฐมภูมิ การจัดตั้งหน่วยบริการปฐมภูมิและเครือข่ายหน่วยบริการปฐมภูมิ รัฐธรรมนูญแห่งราชอาณาจักรไทย พุทธศักราช ๒๕๖๐ กำหนดให้มีระบบการแพทย์ปฐมภูมิที่มีแพทย์เวชศาสตร์ครอบครัวดูแลประชาชนในสัดส่วนที่เหมาะสม เพื่อลดความเหลื่อมล้ำและสร้างโอกาสเข้าถึงบริการด้านสุขภาพของรัฐอย่างทัดเทียม เพื่อให้ประชาชนทุกคนเข้าถึงบริการสุขภาพใกล้บ้าน เข้าถึงสะดวก ช่วยลดเวลารอคอย และลดความแออัด และเพื่อให้เกิดกลไกกระบวนการในการจัดระบบสุขภาพปฐมภูมิที่มีระบบและมีประสิทธิภาพ โดยในปี ๒๕๖๕ มีผลการดำเนินงาน ดังนี้

๑) จัดทำแผนปฏิบัติการด้านระบบสุขภาพปฐมภูมิ (พ.ศ. ๒๕๖๔ - ๒๕๗๕) ซึ่งคณะรัฐมนตรี มีมติเห็นชอบเมื่อวันที่ ๒๒ กุมภาพันธ์ ๒๕๖๕ ประกอบด้วยยุทธศาสตร์ ๕ เรื่อง ได้แก่ (๑) เพิ่มศักยภาพบริการสุขภาพปฐมภูมิทุกรูปแบบที่ขับเคลื่อนโดยแพทย์เวชศาสตร์ครอบครัวและคณะผู้ให้บริการสุขภาพปฐมภูมิให้สอดคล้องกับบริบทของพื้นที่ (๒) พัฒนาและสร้างกลไกเพื่อเพิ่มประสิทธิภาพการบริหารจัดการแพทย์เวชศาสตร์ครอบครัวและคณะผู้ให้บริการสุขภาพปฐมภูมิ (๓) พัฒนาระบบสารสนเทศ การวิจัย และนวัตกรรมระบบสุขภาพปฐมภูมิ (๔) พัฒนากลไกและกระบวนการสร้างหลักธรรมาภิบาลในการอภิบาลระบบสุขภาพปฐมภูมิ และ(๕) เสริมสร้างการมีส่วนร่วมของภาคีเครือข่ายและชุมชนในการจัดการสุขภาพ

๒) มีการขึ้นทะเบียนของหน่วยบริการปฐมภูมิและเครือข่ายหน่วยบริการปฐมภูมิ สะสมตั้งแต่ปี ๒๕๕๙ - ๒๕๖๕ จำนวน ๓,๑๙๑ แห่ง

๓) พัฒนาทีมการสนับสนุนศักยภาพสหวิชาชีพ จำนวน ๓,๓๖๗ คน

๔) จัดอบรมหลักสูตรพื้นฐานเวชศาสตร์ครอบครัว สำหรับแพทย์ปฐมภูมิ Basic course of Family Medicine for primary Care Doctor และ หลักสูตรการฝึกอบรมระยะสั้น “เวชศาสตร์ครอบครัว” สำหรับแพทย์ปฏิบัติงานในคลินิกหมอครอบครัว Short course มีแพทย์ที่ผ่านอบรม จำนวนทั้งสิ้น ๒,๘๗๙ คน

๕) จัดทำทะเบียนแพทย์เวชศาสตร์ฯ คู่กับประชาชน โดยบรูณาการร่วมกับสำนักงานหลักประกันสุขภาพแห่งชาติ โดยดำเนินการเชื่อมโยงข้อมูลทีมหมอครอบครัว

(PCU/NPCU) กับระบบข้อมูลทะเบียนหน่วยบริการ (CPP) เชื่อมฐานข้อมูลแพทย์กับประชาชนที่รับผิดชอบ

๖) คนไทยทุกครอบครัวมีหมอประจำตัว ๓ คน โดยวัตถุประสงค์เน้นการดูแลที่บ้านและชุมชน “ดูแลใกล้ตัว ใกล้บ้าน ใกล้ใจ” เพิ่มความครอบคลุมให้ได้รับบริการต่อเนื่อง ลดการเดินทาง ลดความแออัดของโรงพยาบาลขนาดใหญ่ เน้นการส่งเสริมสุขภาพ ป้องกันโรค และส่งต่อรักษาในโรคซับซ้อนยุ่งยาก ปัจจุบันประชาชนคนไทยมีหมอประจำตัว ๓ คน จำนวน ๓๓,๔๓๒,๔๖๕ คน

๗) ถ่ายโอนภารกิจโรงพยาบาลส่งเสริมสุขภาพตำบล ให้แก่องค์การบริหารส่วนจังหวัด รวมทั้งสิ้นจำนวน ๓,๒๖๔ แห่ง บุคลากร จำนวน ๒๑,๙๙๗ ราย

๘) ดำเนินการออกกฎหมายลำดับรอง หรืออนุบัญญัติที่ออกโดยอาศัยอำนาจแห่งพระราชบัญญัติระบบสุขภาพปฐมภูมิ พ.ศ. ๒๕๖๒ จำนวนทั้งสิ้น ๓๔ ฉบับ

๙) ดำเนินการรับฟังความคิดเห็นจากผู้เกี่ยวข้องกับการจัดบริการสุขภาพปฐมภูมิ ตามมาตรา ๓๒ แห่งพระราชบัญญัติระบบสุขภาพปฐมภูมิ พ.ศ. ๒๕๖๒ จำแนกรายเขตจากผู้แสดงความคิดเห็นจำนวนทั้งสิ้น ๗,๑๒๓ คน ซึ่งมีจำนวน ๖,๗๗๒ คน (ร้อยละ ๙๕.๑) ที่เคยใช้บริการที่หน่วยบริการปฐมภูมิและอีก ๓๕๑ คน (ร้อยละ ๔.๙) ยังไม่เคยใช้บริการที่หน่วยบริการปฐมภูมิ ในส่วนของความพึงพอใจของผู้รับบริการที่มีต่อการจัดบริการสุขภาพปฐมภูมิในด้านต่าง ๆ ของผู้ที่เคยใช้บริการที่หน่วยบริการปฐมภูมิหรือเครือข่ายหน่วยบริการปฐมภูมิ ส่วนใหญ่อยู่ในระดับปานกลาง-มาก

ตารางที่ ๑ ความพึงพอใจต่อการจัดบริการสุขภาพปฐมภูมิในด้านต่าง ๆ

ร้อยละความพึงพอใจด้านต่าง ๆ ของผู้ที่เคยใช้บริการสุขภาพปฐมภูมิใน PCU / NPCU	น้อยที่สุด	น้อย	ปานกลาง	มาก	มากที่สุด
๑. ด้านเจ้าหน้าที่หรือบุคลากรที่ให้บริการ	๐.๒	๐.๖	๑๙.๑	๕๔.๓	๒๕.๘
๒. ด้านกระบวนการหรือขั้นตอนการให้บริการสุขภาพปฐมภูมิ	๐.๑	๐.๕	๑๗.๓	๕๖.๕	๒๕.๖
๓. ด้านช่องทางการติดต่อสื่อสาร	๐.๑	๐.๙	๑๗.๔	๕๕.๗	๒๕.๙
๔. ด้านสถานที่ อุปกรณ์ และสิ่งอำนวยความสะดวก	๐.๒	๐.๕	๑๕.๘	๕๕.๔	๒๘.๑
๕. ด้านระบบสารสนเทศ	๐.๔	๑.๖	๑๕.๑	๕๐.๐	๓๓.๐
๖. ด้านคุณภาพบริการสุขภาพปฐมภูมิ	๐.๒	๐.๖	๔๓.๐	๓๗.๔	๑๘.๗

ทั้งนี้ ในส่วนของด้านความคาดหวังด้านต่างๆ ของผู้ที่เคยใช้บริการสุขภาพปฐมภูมิในหน่วยบริการปฐมภูมิหรือเครือข่ายหน่วยบริการปฐมภูมิ และความคาดหวังด้านต่างๆ ของผู้ที่ไม่เคยใช้บริการสุขภาพปฐมภูมิในหน่วยบริการปฐมภูมิหรือเครือข่ายหน่วย

บริการปฐมภูมิ ส่วนใหญ่อยู่ในระดับมากถึงมากที่สุด แต่ในส่วนด้านความเชื่อมั่นของผู้รับบริการที่มีต่อการจัดบริการสุขภาพ ปฐมภูมิในด้านต่าง ๆ ของผู้ที่เคยใช้บริการที่หน่วยบริการปฐมภูมิหรือเครือข่ายหน่วยบริการปฐมภูมิ ส่วนใหญ่อยู่ในระดับน้อยถึงปานกลาง โดยเฉพาะในด้านความเชื่อมั่นว่าแพทย์เวชศาสตร์ครอบครัว และคณะผู้ให้บริการสุขภาพปฐมภูมิมีความสามารถในการตรวจวินิจฉัย และรักษาโรคของท่านให้หายหรือดีขึ้นได้

๙.๑.๒ การพัฒนาคุณภาพชีวิตระดับอำเภอ (พชอ.) เป็นการขับเคลื่อนการพัฒนาคุณภาพชีวิตในระดับพื้นที่ที่อยู่ใกล้ชิดกับประชาชน เกิดการบูรณาการเป้าหมาย ทิศทางและยุทธศาสตร์ร่วมกันระหว่างหน่วยงานของรัฐ ภาคเอกชน และภาคประชาชนอย่างเป็นองค์รวม เน้นการมีส่วนร่วมของทุกภาคส่วน โดยมีพื้นที่เป็นฐานและประชาชนเป็นศูนย์กลาง มีความเป็นเจ้าของและภาวะการนำร่วมกัน โดยบูรณาการและประสานความร่วมมือในการนำไปสู่การสร้างเสริมให้บุคคล ครอบครัว และชุมชน มีสุขภาวะทางกาย จิต และสังคมเพื่อคุณภาพชีวิตที่ดีและเกิดความยั่งยืนสืบไป ได้ดำเนินการ ดังนี้

๑) ทบทวนคำสั่งแต่งตั้งคณะกรรมการพัฒนาคุณภาพชีวิตระดับอำเภอตามระเบียบสำนักนายกรัฐมนตรีว่าด้วยการพัฒนาคุณภาพชีวิตระดับพื้นที่ พ.ศ. ๒๕๖๑ ทุกอำเภอ (๘๗๘ อำเภอ)

๒) ทุกอำเภอ มีการประชุมและคัดเลือกประเด็นในการพัฒนาคุณภาพชีวิตตามบริบท อย่างน้อย ๒ ประเด็น และประเด็นโควิด - 19 อีก ๑ ประเด็น รวมทุกอำเภอ ๓,๑๓๒ ประเด็น ประเด็นที่มีการขับเคลื่อนสูงสุด ๕ อันดับ คือ โควิด - 19 ผู้สูงอายุ ผู้พิการ ผู้ยากไร้และผู้เปราะบาง อุบัติเหตุ การจัดการขยะและสิ่งแวดล้อม อาหารปลอดภัย เกษตรปลอดสารเคมี รายละเอียด ดังภาพ

ภาพที่ ๑ จำนวนอำเภอที่ขับเคลื่อนประเด็นการพัฒนาคุณภาพชีวิตในปี ๒๕๖๕

๓) อำเภอทำการประเมินตนเองตามแนวทาง UCCARE และรายงานผลเพื่อวางแผนพัฒนาร่วมกับจังหวัด ครบทุกอำเภอ

๔) พชอ. มีการดูแลกลุ่มผู้เปราะบาง รวมทั้งสิ้น ๑๔,๕๔๔,๔๖๓ คน แบ่งเป็นกลุ่มผู้สูงอายุ (ติดเตียง) จำนวน ๗๑๕,๖๘๔ คน ผู้พิการ จำนวน ๓๐๐,๐๔๒ คน ผู้ป่วยที่ได้รับการดูแลระยะกลาง จำนวน ๒๕๐,๕๒๐ คน และผู้ได้รับผลกระทบจากโควิด - 19 จำนวน ๑๓,๒๗๘,๒๑๗ คน

๕) ทั้ง ๗๖ จังหวัด ได้มีการเลือก พชอ.ดีเด่น ๑ อำเภอ เพื่อสรุปผลลัพธ์/ถอดบทเรียน การดำเนินงาน พชอ.แต่ละอำเภอ ที่เป็นรูปธรรมหรือที่ภาคภูมิใจ ย้อนหลัง ๓ ปี พร้อมกำหนดแนวทางขยายผลต่อไป

๖) อำเภอผ่านเกณฑ์การประเมินการพัฒนาคุณภาพชีวิต จำนวน ๘๖๘ แห่ง จากจำนวนอำเภอทั้งหมด ๘๗๘ แห่ง คิดเป็นร้อยละ ๙๘.๘

๗) จัดเวทีมหกรรมและการมอบรางวัล “พลังคน พชอ. ๒” เพื่อสร้างแรงบันดาลใจให้กับคณะทำงาน เพื่อนำสู่การพัฒนาคุณภาพชีวิตที่มั่นคงยั่งยืนต่อไป

๙.๑.๓ การพัฒนาต่อยอดระบบบริการทางการแพทย์ด้านโรคไม่ติดต่อเรื้อรังใน ๔ ภูมิภาค สำหรับผู้ป่วยโรคเบาหวานและความดันโลหิตสูง โดยปรับรูปแบบการให้บริการในพื้นที่เขตสุขภาพนำร่อง จำนวน ๔ เครือข่าย ได้แก่ โรงพยาบาลลำพูน โรงพยาบาลมหาราชนครราชสีมา โรงพยาบาลลพบุรี และโรงพยาบาลสงขลา ตามแนวทางการจัดระบบบริการโรคไม่ติดต่อเรื้อรังวิถีใหม่ (NCDs New Normal protocol) และมีการเตรียมการอบรมพัฒนาศักยภาพบุคลากรต้นแบบในหัวข้อ Health leterlacy literacy สำหรับให้ความรู้แก่อาสาสมัครสาธารณสุขประจำหมู่บ้าน (อสม.) ในเรื่องการทำ self-monitoring การดูแลเรื่องอาหาร การออกกำลังกาย และหัวข้อเสริมสร้างความรอบรู้ด้านสุขภาพและการนำระบบเทคโนโลยีสารสนเทศมาใช้บริหารจัดการระบบบริการโรคไม่ติดต่อสำหรับในพื้นที่เขตสุขภาพนำร่อง (เขตสุขภาพที่ ๑ จังหวัดลำปาง , เขตสุขภาพที่ ๔ จังหวัดลพบุรี, เขตสุขภาพที่ ๙ จังหวัดนครราชสีมา และเขตสุขภาพที่ ๑๒ จังหวัดสงขลา) สามารถดำเนินการตามแนวทางการจัดระบบบริการโรคไม่ติดต่อเรื้อรังวิถีใหม่ (NCDs New Normal protocol)ได้จำนวน ๖๙ หน่วยบริการ (จากเป้าหมาย ๗๓ หน่วยบริการ) คิดเป็นร้อยละ ๙๔.๕ โดยผู้ป่วยโรคเบาหวานที่ควบคุมระดับน้ำตาลได้ดี ๖๖,๙๑๖ คน ผู้ป่วยโรคความดันโลหิตสูงที่ควบคุมความดันโลหิตได้ดี ๒๖๐,๖๗๕ คน นอกจากนี้ได้จัดทำสื่อ ภาพพลิก และวิดีทัศน์การสอนการดูแลตนเองของผู้ป่วยเรื่อง การดูแลโรคไม่ติดต่อเรื้อรัง (เบาหวาน

ความดันโลหิตสูง) สำหรับ อสม. ผู้ป่วย และประชาชนทั่วไป วีดิทัศน์เผยแพร่ความรู้การพัฒนาบุคลากรต้นแบบ

๙.๑.๔ พัฒนาระบบ/รูปแบบเชิงนวัตกรรมการบริบาล รักษาพยาบาลผู้สูงอายุที่บ้าน/ชุมชน รวมถึงระบบบริการรักษาพยาบาลทางไกล โดยใช้ telemedicine, telepharmacy, telenursing, video call และระบบบริการของทีมแพทย์ประจำครอบครัว โดยได้ดำเนินการ ดังนี้

๑) พัฒนาและสร้างเส้นทางระบบการดูแลสุขภาพผู้สูงอายุ ได้ลงพื้นที่เพื่อประเมินสถานการณ์ และระดมสมองกับภาคีเครือข่ายสุขภาพ สังคม ท้องถิ่น และชุมชน ในการเตรียมการวางแผนการพัฒนาระบบการดูแลผู้สูงอายุที่มีภาวะสมองเสื่อมแบบครบวงจร และพัฒนา Coaching เพื่อการจัดการ พัฒนา และสร้างเส้นทางของระบบการดูแลสุขภาพผู้สูงอายุไทย สำหรับแพทย์ DT CM (Dementia Care Manager) หรือผู้จัดการการดูแลภาวะสมองเสื่อม, Nurse geriatric การพยาบาลผู้สูงอายุ และ CM (Care Manager) ให้สหวิชาชีพที่เกี่ยวข้อง พร้อมทั้งจัดทำแผนการดูแลผู้สูงอายุ (Care plan) กลุ่มที่มีภาวะสมองเสื่อมและต้องการการดูแลระยะยาว สำหรับทีมสุขภาพ และอาสาสมัครในชุมชน โดยดำเนินการทดลองในพื้นที่นำร่องจังหวัดลำพูน เพชรบูรณ์ อุทัยธานี นครราชศรีมา หนองบัวลำภู สุราษฎร์ธานี และสิงห์บุรี

๒) พัฒนาและเพิ่มศักยภาพของบุคลากรทางสุขภาพ ผ่านระบบออนไลน์ โดยอบรมโปรแกรมการพัฒนาศักยภาพสมองในผู้สูงอายุ สำหรับกลุ่มที่ไม่มีปัญหาความจำ (Healthy brain) ๑ รุ่น จำนวน ๔๒๐ คน และกลุ่มที่มีการรู้คิดบกพร่องเล็กน้อย (กลุ่ม MCI) สำหรับทีมสุขภาพ และทีมอาสาสมัครในชุมชน ๑ รุ่น จำนวน ๔๐๐ คน และจัดทำแนวทางการดูแลผู้สูงอายุที่มีปัญหาความจำระยะแรก (กลุ่ม AD/MCI ระยะรุนแรง) ในชุมชน

๓) พัฒนาเครื่องมือที่ใช้ในระบบการดูแลสุขภาพผู้สูงอายุไทย โดยใช้ Telemedicine เพื่อการคัดกลุ่ม (วินิจฉัย) และจัดทำการวางแผนการดูแลต่อเนื่องในชุมชนในกลุ่มอาการและโรคในผู้สูงอายุ และพัฒนาเครื่องมือการดูแลผู้สูงอายุและการจัดทำเครื่องมือการดูแลสุขภาพผู้สูงอายุ ๓ กลุ่ม ได้แก่ ปกติ/เสี่ยง/ป่วย สำหรับทีมสุขภาพและอาสาสมัครในชุมชน

๙.๑.๕ พัฒนาระบบบริการ One Day Surgery (ODS) และ Minimally Invasive Surgery (MIS) เป็นการผ่าตัดด้วยนวัตกรรมทางการแพทย์สมัยใหม่ ปลอดภัย ไม่เสียเวลา สำหรับโรคที่วินิจฉัยได้แน่นอนและใช้การรักษาตรงไปตรงมาในขั้นตอนเดียว ทำให้ผู้ป่วยเข้าถึงบริการผ่าตัดได้อย่างทั่วถึง ลดระยะการรอคอยผ่าตัด ลดการติดเชื้อ ทำให้การผ่าตัดสะดวกรวดเร็วและมีประสิทธิภาพมากขึ้น มีโรคที่สามารถให้บริการผ่าตัดแบบวันเดียวกลับแล้ว จำนวน ๔๒ กลุ่มโรค ผู้ป่วยที่เข้ารับการผ่าตัดแบบ One Day Surgery ตั้งแต่วันที่ ๑ ตุลาคม

๒๕๖๔ - ๓๐ กันยายน ๒๕๖๕ จำนวน ๓๗,๒๙๐ คน ลดค่าใช้จ่ายภาคประชาชน จำนวน ๒๑,๔๒๐๘๐๐ บาท และช่วยลดระยะเวลาการนอนโรงพยาบาล จำนวน ๒๖,๗๗๖ วัน และมีสถานพยาบาลที่สามารถให้บริการผ่าตัดแบบ One Day Surgery ทั้งหมด ๑๘๙ แห่ง และให้บริการผ่าตัดแบบ Minimally Invasive Surgery ทั้งหมด ๑๓๕ แห่ง นอกจากนี้ได้จัดทำฐานข้อมูล ODS/MIS ร่วมกับราชวิทยาลัยฯ สปสช. ศิริราชพยาบาล และกรมการแพทย์ เนื่องจากระบบ HIS ของแต่ละโรงพยาบาลมีความหลากหลาย จึงทำให้การเชื่อมข้อมูลไม่สมบูรณ์ ซึ่งอยู่ระหว่างการพัฒนาระบบ ODS&MIS Registry เพื่อให้ข้อมูลสามารถเชื่อมโยงกับระบบ e-Claim และ HIS (Hospital Information Systems) ของโรงพยาบาล และมีการเผยแพร่ประชาสัมพันธ์คู่มือ "ข้อเสนอแนะด้านการพัฒนาระบบบริการผ่าตัดแบบวันเดียวกลับ (One Day Surgery: ODS) และการผ่าตัดแผลเล็ก (Minimally Invasive Surgery: MIS) ปี ๒๕๖๕ ผ่านเว็ปไซต์ของกรมการแพทย์ และเผยแพร่ไปยังหน่วยงานที่เกี่ยวข้อง เพื่อนำไปใช้เป็นแนวทางในการปฏิบัติต่อไป นอกจากนี้ได้ลงพื้นที่ประชุมสัมมนาตรวจประเมินการให้บริการ ODS/MIS ของโรงพยาบาลที่เข้าร่วมโครงการและโรงพยาบาลที่จะสมัครเข้าร่วมโครงการใน ๑๒ เขตสุขภาพ ทั้งในรูปแบบ online และรูปแบบ onsite และมีการจัดทำหลักสูตรความรับผิดชอบ Nurse Manager การผ่าตัดแบบวันเดียวกลับ (ODS) และการผ่าตัดแบบแผลเล็ก (MIS) หลักสูตร ๔ เดือน

๙.๑.๖ การพัฒนาระบบบริการการแพทย์แผนไทยและการแพทย์ทางเลือก ได้ส่งเสริมการพัฒนาระบบบริการสาธารณสุข ด้วยการตรวจ วินิจฉัย รักษาโรค และฟื้นฟูสภาพด้วยศาสตร์การแพทย์แผนไทยและการแพทย์ทางเลือก ในแผนกผู้ป่วยนอก รวมถึงการพัฒนาภูมิปัญญาท้องถิ่นเพื่อใช้ในการดูแลสุขภาพประชาชน

๑) พัฒนาคุณภาพและมาตรฐานการแพทย์แผนไทยและการแพทย์ผสมผสาน โดยพัฒนามาตรฐานการแพทย์แผนจีนในประเทศไทย จำนวน ๒๓ เรื่อง และได้ต้นฉบับข้อมูลแนวทางการทำหัตถการด้านการแพทย์แผนไทย ประกอบด้วย ภาพนิ่งการทำหัตถการด้านการแพทย์แผนไทย จำนวน ๒ เรื่อง จำนวน ๕๐ ภาพ และสื่อวีดีทัศน์การทำหัตถการด้านการแพทย์แผนไทย จำนวน ๒ เรื่อง ได้แก่ การทับหม้อเกลือ และการนวดหลังคลอด

๒) พัฒนารูปแบบแนวทางการให้บริการ ขยายผลบูรณาการเข้าสู่ระบบบริการสุขภาพ มีร่างแนวทางเวชปฏิบัติด้านการแพทย์แผนไทยเพื่อส่งเสริมการใช้ยาสมุนไพรในระบบบริการสาธารณสุข ปี ๒๕๖๕

๓) แก้ไขเพิ่มเติมคู่มือแนวทางเวชปฏิบัติด้านการแพทย์แผนไทยเพื่อส่งเสริมการใช้ยาสมุนไพรในระบบบริการสาธารณสุข กลุ่มอาการทางผิวหนัง ได้แก่ เริม งูสวัด

กลากเกลื้อน ไฟไหม้น้ำร้อนลวก แผลสด แผลเรื้อรัง และโรคโลหิตสตรี ได้แก่ ตกขาว วัยทอง ฤดูขัด และประจำเดือนมาไม่ปกติ

๔) จัดทำพจนานุกรมศัพท์การแพทย์แผนไทย และพจนานุกรมศัพท์การแพทย์แผนจีน ได้คำศัพท์สะสมจำนวน ๕๖๒ คำ และจัดทำข้อมูลศัพท์พจนานุกรมศัพท์แพทย์และเภสัชกรรมแผนไทย ฉบับภาษาอังกฤษ

๕) จัดประชุมคณะทำงานพัฒนาคู่มือการจัดบริการฝังเข็มเฉพาะโรค และมีการจัดทำ (ร่าง) แนวทางการฝังเข็มโรคข้อเข่าเสื่อม

๖) พัฒนาศักยภาพทรัพยากรบุคคลและเครือข่ายด้านการแพทย์แผนไทยและการแพทย์ทางเลือกที่ปฏิบัติงานด้านสาธารณสุข โดยได้จัดอบรมการจัดการศึกษาแบบสหสาขาวิชาชีพ จัดอบรมพัฒนาศักยภาพบุคลากรด้านการแพทย์แผนจีนกลุ่มวิชาชีพ ประชาชนและบุคลากรทางการแพทย์ และจัดประชุมคณะกรรมการจัดการประชุมวิชาการไทย-เซี่ยงไฮ้ จำนวน ๓ รุ่น ได้แก่ (๑) อบรมการรักษาโรคหลอดเลือดสมองด้วยศาสตร์การแพทย์แผนจีน (สำหรับแพทย์แผนจีนและแพทย์ฝังเข็ม) (๒) อบรมการรักษาโรคหลอดเลือดสมองด้วยศาสตร์การแพทย์แผนจีน (สำหรับบุคลากรทางการแพทย์) และ (๓) อบรมการรักษาโรคหลอดเลือดสมองด้วยศาสตร์การแพทย์แผนจีน (สำหรับประชาชน) จัดอบรมการบูรณาการการแพทย์แผนไทยกับการดูแลผู้ป่วยแบบประคับประคองและระยะท้าย และจัดอบรมการนวดกระตุ้นการกลืนและการดูแลผู้ป่วยอัมพฤกษ์ อัมพาตระยะกลาง (Intermediate Care) ด้วยศาสตร์การแพทย์แผนไทย

๗) จัดทำรายงานสรุปผลการลงพื้นที่ติดตามการจัดบริการและส่งเสริมการจัดบริการฝังเข็ม ตรวจรักษา-ฟื้นฟูผู้ป่วยโรคหลอดเลือดสมองด้วยการแพทย์แผนจีน และเผยแพร่เอกสารการจัดบริการฝังเข็มรักษาโรคหลอดเลือดสมองให้กับหน่วยบริการที่ขึ้นทะเบียนเป็นหน่วยบริการ

๘) ลงพื้นที่ติดตามผลการใช้คีโตจินิก ไดเอทในการให้บริการเพื่อแลกเปลี่ยนเรียนรู้ประสบการณ์ และถอดบทเรียนนำไปสู่การขยายผล ณ จังหวัดตรัง จังหวัดลำพูน จังหวัดกาฬสินธุ์ จังหวัดอุทัยธานี จังหวัดระยอง และจังหวัดฉะเชิงเทรา

๙) ประชุมเตรียมความพร้อมพิธีลงนาม MOU กับมหาวิทยาลัยการแพทย์แผนจีนเทียนจิน และจัดพิธีลงนามบันทึกความเข้าใจ (MOU) ว่าด้วยความร่วมมือด้านการแลกเปลี่ยนทางวิชาการและพัฒนาบุคลากร โครงการฝึกอบรมหลักสูตรแพทย์ฝังเข็ม ระหว่างกรมการแพทย์แผนไทยและการแพทย์ทางเลือกกับมหาวิทยาลัยการแพทย์แผนจีนเทียนจิน

๑๐) จัดทำร่างแผนการพัฒนาระบบบริการสุขภาพ (Service Plan) ปีงบประมาณ พ.ศ. ๒๕๖๖ - ๒๕๗๐ สาขาการแพทย์แผนไทยและการแพทย์ผสมผสาน

ประกอบด้วยเป้าหมายการพัฒนา (Goal) ตัวชี้วัด (KPI) เป้าหมายการให้บริการ (Service Delivery) ปีงบประมาณ พ.ศ. ๒๕๖๖ - ๒๕๗๐

๑๑) จัดทำรูปแบบการพัฒนาการจัดบริการด้านการแพทย์ทางเลือกในสถานบริการสาธารณสุขของรัฐ ได้แก่ รูปแบบการดูแลผู้ป่วย Palliative care กลุ่มโรคอาการปวดเมื่อยต่าง ๆ อ่อนเพลีย เบื่ออาหาร คลื่นไส้ ท้องผูก นอนไม่หลับ เครียด/วิตกกังวล

๑๒) จัดทำสื่อประชาสัมพันธ์ การให้ความรู้เกี่ยวกับการใช้ยาสมุนไพร ข้อควรระวังในการใช้ยา และวิธีการใช้ยาที่ถูกต้อง

๑๓) การให้บริการผู้ป่วยนอกทั้งหมดที่ได้รับบริการ ตรวจ วินิจฉัย รักษาโรค และฟื้นฟูสภาพด้วยศาสตร์การแพทย์แผนไทยและการแพทย์ทางเลือก ในเดือนกันยายน ๒๕๖๕ จำนวน ๒๗,๑๗๙,๓๑๒ ครั้ง จากผู้รับบริการทั้งหมด จำนวน ๑๔๔,๓๓๕,๐๒๐ ครั้ง คิดเป็นร้อยละ ๑๘.๘ ของการบริการผู้ป่วยนอกทั้งหมด (ครั้ง)

๙.๑.๗ โครงการลดปัจจัยเสี่ยงทางสุขภาพด้านยาเสพติดแบบบูรณาการ เพื่อให้ผู้ใช้ผู้เสพ ผู้ติดยาเสพติด ได้รับการบำบัดฟื้นฟู และติดตามดูแลช่วยเหลืออย่างต่อเนื่องในมิติสุขภาพแบบครบวงจรไร้รอยต่อ (Seamless Comprehensive health care) ตามหลักสิทธิมนุษยชนดำเนินการ ดังนี้

๑) การจัดระบบบริการบำบัดรักษาและฟื้นฟูสมรรถภาพผู้ติดยาเสพติดและสารเสพติด

๑.๑) จัดทำแนวทางการบำบัดรักษาและฟื้นฟูสมรรถภาพผู้ติดยาเสพติดตามพระราชบัญญัติให้ใช้ประมวลกฎหมายยาเสพติด พ.ศ. ๒๕๖๔

๑.๒) ประชุมหารือร่วมกับศูนย์อำนวยการป้องกันและปราบปรามยาเสพติด กระทรวงสาธารณสุข และหน่วยงานภาคีเครือข่ายที่เกี่ยวข้อง เพื่อจัดทำแนวทางการรับส่งต่อผู้ป่วยยาเสพติดตามดุลพินิจของศาล และสถานฟื้นฟูสมรรถภาพผู้ติดยาเสพติด

๑.๓) ประชุมเพื่อจัดทำคู่มือการปฏิบัติงาน Standard Operation Procedures (SOPs)

๑.๔) ประชุมเชิงปฏิบัติการพัฒนาบุคลากรผู้ให้คำปรึกษาด้านการบำบัดรักษาและฟื้นฟูสมรรถภาพผู้ติดยาเสพติด (Supervisors) ปีงบประมาณ พ.ศ. ๒๕๖๕

๑.๕) ประชุมหารือการจัดทำแนวทางการส่งตัวผู้ติดยาเสพติดจากศาลและสำนักงานคุมประพฤติไปยังสถานพยาบาลยาเสพติด โดยมีวัตถุประสงค์ เพื่อพิจารณา (ร่าง) แนวทางการส่งตัวผู้ป่วยตามประมวลกฎหมายยาเสพติด มาตรา ๑๖๘ มาตรา ๑๖๖ และมาตรา ๕๖ แห่งประมวลอาญา จากศาลและสำนักงานคุมประพฤติ ไปยังสถานพยาบาลยาเสพติด

๒) การบริหารจัดการด้านการบำบัดฟื้นฟูผู้เสพผู้ติดยาเสพติด ได้จัดประชุมคณะกรรมการบริหารจัดการด้านการบำบัดฟื้นฟูผู้เสพผู้ติดยาเสพติด สำนักงานปลัดกระทรวงสาธารณสุข เมื่อวันที่ ๒๓ กุมภาพันธ์ ๒๕๖๕ เพื่อพิจารณาแนวทางการจัดสรรงบประมาณปีงบประมาณ พ.ศ. ๒๕๖๕ งวดที่ ๒ ของหน่วยงานภูมิภาค จัดทำรายงานผลการเบิกจ่ายงบประมาณ เพื่อให้เป็นไปตามมาตรการเร่งรัดการเบิกจ่ายงบประมาณและการใช้จ่ายภาครัฐประจำปีงบประมาณ พ.ศ. ๒๕๖๕

๓) จัดทำสื่อประชาสัมพันธ์เกี่ยวกับการให้บริการด้านยาเสพติด ประจำปีงบประมาณ พ.ศ. ๒๕๖๕ จำนวน ๓ เรื่อง ดังนี้ (๑) กระบวนการเข้ารับการบำบัดรักษาสำหรับผู้ป่วยรายใหม่ (๒) แนวทางการรักษาผู้ป่วยยาเสพติด สำหรับเจ้าหน้าที่ และ (๓) การปฏิบัติตัวของผู้ป่วยระหว่างการเข้ารับการบำบัดรักษา และเผยแพร่ประชาสัมพันธ์คลิปวีดีโอการป้องกันแก้ไขปัญหายาเสพติด จำนวน ๓ เรื่อง ผ่านช่องทาง Facebook ที่เกี่ยวกับด้านสุขภาพ และ Youtube

๔) สนับสนุนการดำเนินงานในระบบข้อมูลการบำบัดรักษาและฟื้นฟูผู้ติดยาเสพติดของประเทศ โดยให้บริการประสานขออนุมัติสิทธิการเชื่อมต่อการเข้าถึงทะเบียนราษฎร์ของกระทรวงมหาดไทย ในระบบข้อมูลการบำบัดรักษาและฟื้นฟูผู้ติดยาเสพติดของประเทศ (บสต.) ร่วมกับศูนย์เทคโนโลยีสารสนเทศและการสื่อสาร สำนักงานปลัดกระทรวงสาธารณสุข โดยมีผู้ขอสิทธิเพื่อเข้าถึงฐานข้อมูลดังกล่าว จำนวนทั้งสิ้น ๑๔๐ ราย แบ่งออกเป็น (๑) ผู้ขอสิทธิสังกัด สป. จำนวน ๒๕ ราย และ (๒) นอกสังกัด สป. ๑๑๕ ราย

๕) การบำบัดรักษาและฟื้นฟูผู้ติดยาเสพติด มีผู้เข้ารับการบำบัดรักษาจำนวนทั้งสิ้น ๖๐,๓๓๖ ราย คิดเป็นร้อยละ ๘๗.๓๐ (จากเป้าหมาย ๖๙,๑๑๗ ราย)

๖) การลดอันตรายจากการใช้ยาเสพติด (Harm Reduction) ได้มีการให้ความรู้เกี่ยวกับโทษพิษภัยของยาเสพติด การป้องกันการติดเชื้อเอชไอวี โรคติดต่อทางเพศสัมพันธ์ วัณโรคและไวรัสตับอักเสบบีและซี การบำบัดรักษายาเสพติดโดยการใช้สารทดแทนระยะยาว การจัดให้มีบริการป้องกันและดูแลรักษาอาการจากการใช้ยาเสพติดเกินขนาดในพื้นที่ เช่น การให้บริการ Naloxone และดำเนินการตรวจคัดกรอง วินิจฉัย และรักษาโรคทางจิตเวช โดยมีผู้รับบริการจำนวนทั้งสิ้น ๒๓๓,๐๗๗ ราย จากเป้าหมายจำนวน ๒๒,๙๘๐ ราย คิดเป็นร้อยละ ๑๐๑๔.๓

๙.๒ ส่งเสริมการป้องกันและควบคุมปัจจัยเสี่ยงต่อสุขภาพ

๙.๒.๑ การดูแลสุขภาพองค์รวม กระทรวงสาธารณสุข ดูแลสุขภาพประชาชนแบบองค์รวม เน้นการดูแลสุขภาพกลุ่มวัยอย่างเป็นระบบ โดยเฉพาะสุขภาพเด็กปฐมวัยให้เกิดพัฒนาการและการเจริญเติบโต เพื่อก้าวสู่ช่วงวัยอื่นอย่างมีคุณภาพ และพัฒนาคุณภาพผู้สูงอายุ ลดการเกิดภาวะพึ่งพิง เพิ่มคุณภาพชีวิตและพัฒนาระบบการดูแลสุขภาพจิตเชิงรุกเพื่อให้คนไทยมีปัญญา อารมณ์ดี มีความสุข และมีความเข้มแข็งทางใจ ปลอดภัยจากผลกระทบด้านสุขภาพจิต โดยมีผลการดำเนินงาน ดังนี้

๑) การส่งเสริมการเกิดอย่างมีคุณภาพ ได้รณรงค์การฉีดวัคซีนโควิด - 19 ในหญิงตั้งครรภ์ และประชุมเตรียมการขอรับรองการยุติการถ่ายทอดเชื้อเอชไอวีและซิฟิลิสจากแม่สู่ลูกตามคำแนะนำคณะกรรมการ Global Validation Advisory Committee ในการพัฒนาด้านข้อมูล Data, การพัฒนางานด้าน Programmer, การพัฒนาด้านสิทธิมนุษยชน Human right และพัฒนารูปแบบสื่อความรู้หลักด้านสุขภาพเพื่อส่งเสริมสุขภาพสตรีและเด็กปฐมวัย โดยใช้ Application Pink Book และ Platform Pink Book เป็นตัวกลางที่เก็บรวบรวม Application สมุดบันทึกสุขภาพ หรืออื่นๆ ที่เกี่ยวกับหญิงตั้งครรภ์ หญิงหลังคลอด เด็กแรกเกิดจนถึงอายุ ๖ ปี เพื่อความสะดวกในการเข้าถึงข้อมูลความรอบรู้ด้านสุขภาพแม่และเด็ก และได้มีการพัฒนาปรับปรุงแอพพลิเคชั่น Pink Book โดยสรุปจากผลการดำเนินงานและปัญหาอุปสรรคในปีงบประมาณที่ผ่านมา และจัดทำเป็นแผนการดำเนินงานเพื่อพัฒนาแอพพลิเคชั่นในปีต่อไป และทำการบำรุงรักษา Platform Pink Book (Save mom, Pink Book) โดยทีมพัฒนา Application ได้ดำเนินการตรวจสอบและแก้ไขข้อมูลทางวิชาการให้ตรงกับสมุดบันทึกสุขภาพแม่และเด็ก ส่วนทีมวิชาการได้ดำเนินการเตรียมข้อมูลการฝากครรภ์ในแต่ละครั้ง เพื่อคืนข้อมูลและแจ้งเตือนให้หญิงตั้งครรภ์/หญิงหลังคลอดทราบถึงสถานะสุขภาพตนเองและลูกในครรภ์ นอกจากนี้ ได้ทบทวนเนื้อหาและจัดทำแนวทางการจัดบริการในคลินิกฝากครรภ์ โดยปรับแนวทางการฝากครรภ์จาก ๕ ครั้ง เป็น ๘ ครั้ง และปรับช่วงอายุที่มาฝากครรภ์ให้สอดคล้องกับการตรวจคัดกรองที่จำเป็น เช่น คัดกรองกลุ่มอาการดาวน์ การตรวจอัลตราซาวด์ การคัดกรองเบาหวาน เป็นต้น และได้มีการพัฒนาความรู้สำหรับผู้ปฏิบัติงานในประเด็นสำคัญดังนี้ (๑) วัคซีนที่จำเป็นสำหรับหญิงตั้งครรภ์ (๒) การคัดกรองสุขภาพหญิงตั้งครรภ์ ได้แก่ โรคติดเชื้อ โรคพันธุกรรม สุขภาพจิตและการใช้สารเสพติด และ (๓) การจัดการหญิงตั้งครรภ์ที่มีผลการคัดกรองผิดปกติ และการจัดกิจกรรมโรงเรียนพ่อแม่ เป็นต้น และพัฒนาความรู้ของผู้ปฏิบัติงานตามมาตรฐานในคลินิก ANC LR NICU PP WCC และชมรมจิตอาสาแม่และเด็กในชุมชนเพื่อให้ผู้ปฏิบัติงานสามารถนำความรู้ไปวิเคราะห์จุดแข็ง จุดอ่อนและหาโอกาสในการพัฒนาการให้บริการ

ในหน่วยงานของตนเอง รวมทั้งมีการฝึกปฏิบัติและสร้างสถานการณ์จำลองเชิงระบบภาวะฉุกเฉินทางสูติกรรม ซึ่งเป็นการฝึกทักษะของผู้ปฏิบัติแม่และเด็กในการจัดการกับสถานการณ์ฉุกเฉิน และเป็นการทดลองระบบการทำงานของโรงพยาบาลและเครือข่ายให้มีประสิทธิภาพมากขึ้น นอกจากนี้ยังได้มีการรณรงค์การส่งเสริมการเลี้ยงลูกด้วยนมแม่ เนื่องในสัปดาห์นมแม่โลกเดือนวันแม่แห่งชาติ ภายใต้แนวคิด “Step up for Breastfeeding, Educate and Support : เสริมพลัง สร้างความรู้ ก้าวสู่วิถีนมแม่” และร่วมลงนาม MOU กับบริษัท เอเวอรี่เดย์ ด๊อกเตอร์ จำกัด ในการพัฒนาช่องทางการให้บริการคำปรึกษาการเลี้ยงลูกด้วยนมแม่ออนไลน์ ผ่านแอปพลิเคชัน Everyday Doctor เพื่อให้แม่สามารถเข้าถึงบริการแก้ไขปัญหาที่เกี่ยวกับการเลี้ยงลูกด้วยนมแม่ได้ง่ายขึ้น สะดวก รวดเร็ว และทันกับความต้องการ

ด้านข้อมูลจากระบบการเฝ้าระวัง พบว่าอัตราส่วนการตายมารดาไทยต่อการเกิดมีชีพแสนคน เท่ากับ ๒๖.๖ (ข้อมูล ณ วันที่ ๓๐ สิงหาคม ๒๕๖๕)

๒) การส่งเสริมการเจริญเติบโตและภาวะโภชนาการในช่วง ๑,๐๐๐ วันแรกของชีวิต เพื่อพัฒนาสื่อสารสร้างความรอบรู้สุขภาพ ด้านอาหารและโภชนาการสำหรับหญิงตั้งครรภ์ หญิงให้นมบุตร และพ่อแม่หรือผู้เลี้ยงดูเด็กอายุ ๐-๕ ปี ที่สามารถเข้าใจ เข้าถึง และเกิดประโยชน์ต่อการนำไปใช้อย่างเหมาะสมดำเนินการ โดยมีการดำเนินการ ดังนี้

๒.๑) สนับสนุนกลไกขับเคลื่อนการดำเนินงานและการมีส่วนร่วมของภาคีเครือข่าย โดยพัฒนาหลักสูตร E - learning การส่งเสริมการเจริญเติบโตและโภชนาการเด็กปฐมวัย สำหรับงานคลินิกเด็กสุขภาพดี (WCC) ครูพี่เลี้ยงเด็ก และ อสม.

๒.๒) ถอดบทเรียนความสำเร็จและยกระดับ Practice สู่ Best Practice การส่งเสริมสุขภาพสตรีและเด็กปฐมวัย ภายใต้กิจกรรมสำคัญ กิน กอด เล่น เล่า นอน เฝ้าดูฟัน ในภาคเหนือ ภาคกลาง ภาคตะวันออกเฉียงเหนือ และภาคใต้

๒.๓) พัฒนาทักษะผู้อำนวยการเล่น (Play worker) เพื่อสร้างเด็กไทยให้เป็นเด็กที่มีพัฒนาการสมวัย สูงดีสมส่วน มีทักษะ ชีวิตที่พร้อมเจริญเติบโตในสังคม และเป็นกำลังสำคัญในการพัฒนาประเทศต่อไปในอนาคต โดยกลุ่มเป้าหมาย คือ องค์กรปกครองส่วนท้องถิ่น ภาคีเครือข่ายที่เกี่ยวข้อง และหลักสูตรการอบรมทักษะผู้อำนวยการเล่น (Play worker) E-learning สำหรับเรียนออนไลน์ในสถานการณ์โควิด - 19 ปัจจุบันการพัฒนาทักษะผู้อำนวยการเล่น (Play worker) มีผู้เข้าร่วมกิจกรรม จำนวน ๑๘,๒๕๕ คน (จากเป้าหมาย ๗,๒๕๕ คน)

๒.๔) ติดตามเยี่ยมเสริมพลังและลงพื้นที่ทดลองใช้เกณฑ์ตำบลมหัศจรรย์ ๑,๐๐๐ วัน Plus สู่ ๒,๕๐๐ วัน ณ ตำบลชุมพลบุรี อำเภอชุมพลบุรี จังหวัดสุรินทร์ และตำบล

ทำนบ อำเภอหาดใหญ่ จังหวัดสงขลา ตำบลโมโกร อำเภออุ้มผาง จังหวัดตาก และตำบลหนองบัว อำเภอบ้านโพธิ์ จังหวัดฉะเชิงเทรา

๒.๕) ติดตามการดำเนินงานในพื้นที่ต้นแบบเด็กไทยเล่นเปลี่ยนโลก อย่างน้อยตำบลละ ๑ แห่ง ปัจจุบันมีการดำเนินงานครอบคลุมทุกตำบล รวมทั้งสิ้น ๗,๘๓๙ แห่ง (จากเป้าหมาย ๗,๒๕๕ แห่ง)

๒.๖) คัดกรองส่วนสูงและน้ำหนัก เด็ก ๐-๕ ปี จำนวน ๒,๑๕๙,๕๐๑ คน พบว่าสูงดีสมส่วน ๑,๕๘๙,๘๔๖ คน คิดเป็นร้อยละ ๕๙.๓ (ข้อมูล ณ วันที่ ๓ ตุลาคม ๒๕๖๕)

๓) การส่งเสริมการเจริญเติบโตและพัฒนาการเด็กอายุ ๒-๖ ปี ดำเนินการดังนี้

๓.๑) พัฒนาชุดรายงานในฐานข้อมูล Health Data Center ได้รายการชุดข้อมูล เฝ้าระวังสุขภาพเด็ก ๐-๕ ปี สำหรับเชื่อมโยงข้อมูลกับกรมกิจการเด็กและเยาวชน กระทรวงการพัฒนาสังคมและความมั่นคงของมนุษย์ จำนวน ๘ รายการ ได้แก่ การฝากครรภ์, น้ำหนักแรกเกิด, การดื่มนมแม่, การฉีดวัคซีน, การชั่งน้ำหนักวัดส่วนสูง, เด็กสูงดีสมส่วน, พัฒนาการเด็ก, และสุขภาพฟัน

๓.๒) ขับเคลื่อนมาตรฐานสถานพัฒนาเด็กปฐมวัยแห่งชาติ ได้กำหนดเป้าหมายให้สถานพัฒนาเด็กปฐมวัยสังกัดกระทรวงสาธารณสุขทุกแห่ง (๔๙ แห่ง) เป็นต้นแบบสถานพัฒนาเด็กปฐมวัยต่ำกว่า ๒ ปี ขับเคลื่อนในพื้นที่ให้มีการจัดตั้งสถานพัฒนาเด็กปฐมวัยต่ำกว่า ๒ ปี โดยเน้นพื้นที่เขตเมือง และ (ร่าง) หลักสูตรการอบรมครูผู้ดูแลเด็กเพื่อยกระดับคุณภาพสถานพัฒนาเด็กปฐมวัยด้านสุขภาพ (4D) สำหรับ ครูผู้ดูแลเด็กในสถานพัฒนาเด็กปฐมวัยที่ยังไม่ผ่านเกณฑ์ขั้นต้นด้านสุขภาพ

๓.๓) จัดทำชุดเครื่องมือพัฒนาคุณภาพเด็กปฐมวัยด้านสุขภาพ (4D) ประกอบด้วย (๑) หนังสือนิทาน Big book เพื่อสนับสนุนการยกระดับคุณภาพสถานพัฒนาเด็กปฐมวัยด้านสุขภาพ (4D) จำนวน ๕๐๐ เล่ม และ (๒) คลิป VDO ประกอบการใช้งานหนังสือนิทาน Big book

๓.๔) ติดตามสถานพัฒนาเด็กปฐมวัยด้านสุขภาพ (4D) และพัฒนาทักษะผู้อำนวยการเล่น ในพื้นที่ เขตสุขภาพที่ ๘ และถอดบทเรียนแลกเปลี่ยนเรียนรู้การดำเนินงานเฝ้าระวังและส่งเสริมพัฒนาการเด็กด้วยคู่มือ DSPM เขตพื้นที่ศูนย์อนามัยที่ ๕ ราชบุรี

๓.๕) ขับเคลื่อนการดำเนินงานสร้างเสริมสุขภาพและป้องกันโรคในช่องปากในสถานพัฒนาเด็กปฐมวัย

๓.๖) คัดกรองพัฒนาการเด็กอายุ ๐-๕ ปี จำนวน ๑,๕๗๖,๔๓๗ คน พบว่ามีพัฒนาการสมวัย จำนวน ๑,๓๙๘,๒๘๓ คน คิดเป็นร้อยละ ๘๘.๗

๔) การเสริมสร้างพัฒนาการเด็กล่าช้า มีกิจกรรมในการดำเนินงานดังนี้

๔.๑) ติดตามเยี่ยมเสริมพลังการส่งเสริมและพัฒนาเด็กและเยาวชนในถิ่นทุรกันดาร

๔.๒) ผลิตสื่อสร้างความเข้าใจร่วมกับพ่อแม่/ผู้เลี้ยงดูและเผยแพร่ความรู้เรื่องการดูแลเด็กปฐมวัย

๔.๓) หน่วยบริการจิตเวชร่วมกับศูนย์สุขภาพจิต ชี้แจงการงานและคัดเลือกพื้นที่เป้าหมายในการจัดกิจกรรมส่งเสริมความฉลาดทางอารมณ์ เด็กปฐมวัย ในเขตสุขภาพ

๔.๔) เพิ่มรูปแบบการจัดบริการกระตุ้นพัฒนาการเด็กล่าช้าในสถานการณ์การแพร่ระบาดของโรคติดเชื้อไวรัสโควิด - 19 ให้กับหน่วยบริการจิตเวช/ศูนย์สุขภาพจิตที่ขับเคลื่อนการดำเนินงานในเขตสุขภาพ เพื่อปรับบริการตามความเหมาะสมของแต่ละพื้นที่

๔.๕) ส่งเสริมพัฒนาการและสุขภาพจิตเด็กและเยาวชนถิ่นทุรกันดารในพระราชดำริสมเด็จพระกนิษฐาธิราชเจ้า กรมสุมเด็จพระเทพรัตนราชสุดาฯ

๔.๖) พัฒนาหลักสูตรส่งเสริมพัฒนาการและสร้างเสริมสุขภาพจิตในกลุ่มวัยเด็ก หลักสูตรส่งเสริมพัฒนาการเด็ก (ทดลองอบรมหลักสูตร) จำนวน ๒ ครั้ง

๔.๗) ผลิตสื่อ Infographic ชุดการเสริมสร้างอีคิวหลานสำหรับผู้สูงอายุ

๔.๘) อบรมเชิงปฏิบัติการพัฒนาศักยภาพบุคลากรในการให้บริการเด็กปฐมวัยที่มีพัฒนาการล่าช้า มีผู้เข้ารับการฝึกอบรม จำนวน ๑๑๗ คน

๔.๙) จัดกิจกรรมพัฒนาเด็กไทยคิดเป็น คิดดี คิดให้ ด้วยสายใยผูกพัน (CPR) ปีงบประมาณ ๒๕๖๕

๔.๑๐) คัดกรองเด็กปฐมวัยแล้วพบว่ามีพัฒนาการล่าช้า โดยนำเด็กกลุ่มที่มีพัฒนาล่าช้ามากระตุ้นด้วยเครื่องมือ TEDA4I หรือเครื่องมือมาตรฐานอื่น จนมีพัฒนาการสมวัย จำนวน ๔๙๓ คน จากเด็กที่ได้รับการคัดกรอง จำนวน ๑,๖๙๐ คน คิดเป็นร้อยละ ๒๙.๒

๕) การสร้างเสริมสุขภาพจิตเด็กไทยวัยเรียน มีกิจกรรมในการดำเนินงานดังนี้

๕.๑) ประชุมชี้แจงการดำเนินงานการดูแลช่วยเหลือเด็กวัยเรียนวัยรุ่นกลุ่มเสี่ยง และกลุ่มเปราะบางทางสังคมในเขตสุขภาพให้กับบุคลากรผู้รับผิดชอบงานวัยเรียนและวัยรุ่นในศูนย์สุขภาพจิตที่ ๑-๑๓ และสถาบัน/โรงพยาบาลจิตเวช

๕.๒) พัฒนาศักยภาพการให้การช่วยเหลือเด็กกลุ่มเปราะบางทางสังคมใน ๑๒ เขตสุขภาพ และกทม.

๕.๓) จัดสรรงบประมาณให้ศูนย์สุขภาพจิตที่ ๑-๑๓ เพื่อพัฒนาศักยภาพบุคลากรและให้คำปรึกษาครูโดยผู้เชี่ยวชาญด้านสุขภาพจิตประจำอำเภออย่างต่อเนื่อง

๕.๔) พัฒนาศักยภาพบุคลากรผู้รับผิดชอบงานวัยเรียนและวัยรุ่น ให้มีความรู้ ความเข้าใจ และทักษะในการปฐมพยาบาลทางใจ (Psychological First Aid: PFA) ให้แก่เด็กที่ประสบปัญหาวิกฤต

๕.๕) พัฒนาศักยภาพบุคลากรสาธารณสุขเพื่อเป็นโค้ชสำหรับบุคลากรการศึกษาในการดูแลปัญหาสุขภาพจิตในนักเรียนระดับประถมศึกษาและมัธยมศึกษา (ด้วยหลักสูตร HERO Consultant) ในเขตสุขภาพ

ด้านการเฝ้าระวังเด็กวัยเรียนกลุ่มเสี่ยงต่อปัญหาพฤติกรรม อารมณ์และสังคมในสถานศึกษา มีนักเรียนได้รับการดูแลช่วยเหลือจนดีขึ้น จำนวน ๔,๘๓๒ คน จากเด็กกลุ่มเสี่ยง จำนวน ๖,๒๗๑ คน คิดเป็นร้อยละ ๗๗.๐๕

๖) การเสริมสร้างสุขภาวะทางใจเตรียมพร้อมสู่สังคมสูงวัย ได้มีการดำเนินงาน ดังนี้

๖.๑) ผลิตสื่อเทคโนโลยีสำหรับผู้สูงอายุและญาติผู้ดูแลผู้สูงอายุ ๒ เรื่อง ได้แก่ โปรแกรมเสริมสร้างพลังใจญาติผู้ดูแลผู้สูงอายุ และการดูแลสังคมจิตใจผู้สูงอายุป่วยเรื้อรังติดบ้านติดเตียง

๖.๒) สนับสนุนงบประมาณในการดำเนินงานสุขภาพจิตวัยสูงอายุให้ศูนย์สุขภาพจิต ๑๓ แห่ง และโรงพยาบาลจิตเวช ๑๔ แห่ง

๖.๓) จัดอบรมหลักสูตรจำนวน ๒ เรื่อง ได้แก่ โปรแกรมเสริมสร้างพลังใจญาติผู้ดูแลผู้สูงอายุ และการดูแลสังคมจิตใจผู้สูงอายุป่วยเรื้อรังติดบ้านติดเตียงให้กับผู้รับผิดชอบงานผู้สูงอายุของศูนย์สุขภาพจิตและโรงพยาบาลจิตเวช จำนวนทั้งหมด ๓๐ คน

๖.๔) จัดอบรมและประเมินหลักสูตรสุขภาพจิตผู้สูงอายุสำหรับนักบริบาลผู้สูงอายุและบุคลากรผู้ดูแลผู้สูงอายุ จำนวนทั้งสิ้น ๓๐ คน

๖.๕) จัดทำแผนการทดลองใช้โปรแกรมเสริมสร้างสมรรถนะทางใจสำหรับผู้สูงอายุ (Elderly Mental Fitness) และทดลองใช้มาตรฐานด้านสุขภาพจิต ในสถานบริบาลผู้สูงอายุ

๖.๖) คัดเลือกพื้นที่ภายใต้ความรับผิดชอบของ รพ.สต. และศูนย์บริการสาธารณสุขเพื่อร่วมดำเนินงานดูแลทางสังคมจิตใจผู้สูงอายุ โดยมีรพ.สต./ศูนย์บริการสาธารณสุขที่มีการดำเนินการดูแลสังคมจิตใจผู้สูงอายุที่เสี่ยงต่อปัญหาสุขภาพจิต ๙,๐๗๗ แห่ง มีผู้สูงอายุได้รับการดูแลทางสังคมจิตใจ ๒๒๖,๙๕๓ คน จากทั้งหมด ๒๖๓,๐๓๐ คน คิดเป็นร้อยละ ๘๖.๓

๗) ขับเคลื่อนระบบการส่งเสริมสุขภาพดูแลผู้สูงอายุและผู้มีภาวะพึ่งพิงระยะยาวแบบบูรณาการ ในระดับชุมชนและเขตเมืองให้ได้รับการดูแลส่งเสริมสุขภาพด้วยระบบเทคโนโลยีดิจิทัล และสร้างการมีส่วนร่วมของภาคประชาสังคมในการพัฒนาระบบสร้างเสริมสุขภาพ สร้างการเรียนรู้การดูแลพฤติกรรมการส่งเสริมสุขภาพด้วยตนเอง ได้ดำเนินการ ดังนี้

๗.๑) ปรับปรุงสมุดบันทึกสุขภาพผู้สูงอายุ ผ่านระบบ Health Platform “Blue Book Application” ใช้เป็นฐานข้อมูลด้านการคัดกรองสุขภาพของผู้สูงอายุและส่งเสริมความรอบรู้ด้านสุขภาพ มีจำนวนผู้สูงอายุในระบบ จำนวน ๔,๓๒๕,๕๐๔ คน ได้รับการคัดกรองสุขภาพ จำนวน ๖๕๘,๔๒๓ คน คิดเป็นร้อยละ ๑๕.๒

๗.๒) พัฒนา Application เพื่อเชื่อมโยงระบบกับ Application Smart อสม. และ HDC กระทรวงสาธารณสุข ร่วมกันระหว่าง กรมอนามัย กรมสนับสนุนบริการสุขภาพ และศูนย์เทคโนโลยีสารสนเทศ สำนักงานปลัดกระทรวงสาธารณสุข และพัฒนาระบบโปรแกรม Long Term Care (3C) โดยออกแบบการเชื่อมโยงระบบฐานข้อมูล LTC 3C เพื่อถ่ายโอนสู่ Blue Book Application

๗.๓) ขับเคลื่อนส่งเสริมตำบลที่มีระบบการส่งเสริมสุขภาพการดูแลผู้สูงอายุระยะยาว (Long Term Care) ในชุมชนผ่านเกณฑ์ โดยมีตำบลที่ผ่านเกณฑ์ จำนวน ๗,๑๒๓ ตำบล จากตำบลทั้งหมด จำนวน ๗,๒๕๕ ตำบล คิดเป็นร้อยละ ๙๘.๒ และติดตามแลกเปลี่ยนเรียนรู้การขับเคลื่อนการดำเนินงานดูแลผู้สูงอายุและผู้ป่วยระยะกลางในชุมชน (Intermediate Care in Community) ร่วมกับภาคีเครือข่ายระดับพื้นที่

๗.๔) ประเมินคัดกรองความสามารถในการประกอบกิจวัตรประจำวัน (Barthel Index for Activities of Daily Living: ADL) มีผู้สูงอายุได้รับการประเมินและคัดกรองสุขภาพเบื้องต้น จำแนกตามความสามารถในการทำกิจวัตรประจำวัน จำนวน ๗,๕๑๒,๘๒๖ คน พบว่า ติดสังคม จำนวน ๗,๒๗๐,๒๑๖ คน (ร้อยละ ๙๖.๗) ติดบ้าน จำนวน ๑๙๘,๓๐๓ คน (ร้อยละ ๒.๖) และติดเตียง จำนวน ๔๔,๓๐๗ คน (ร้อยละ ๐.๖)

๗.๕) จัดทำประกาศกระทรวง เรื่อง หลักเกณฑ์ มาตรการควบคุมการประกอบกิจการให้บริการดูแลผู้สูงอายุที่บ้านของผู้รับบริการ พ.ศ. ๒๕๖๔ มีผลบังคับใช้ตั้งแต่วันที่ ๑๒ เมษายน ๒๕๖๕ และได้สื่อสารเพื่อสร้างความเข้าใจหน่วยงานส่วนท้องถิ่นและภาคีเครือข่ายในการขับเคลื่อนการบังคับใช้กฎหมาย

๗.๖) ขับเคลื่อนมาตรการป้องกันและควบคุมการแพร่ระบาดของโรคติดเชื้อไวรัสโคโรนา 2019 ใน setting สถานดูแลผู้สูงอายุ กระทรวงสาธารณสุขได้จัดทำแนวทางปฏิบัติด้านสาธารณสุขเพื่อการป้องกันการแพร่ระบาดของโรคติดเชื้อไวรัสโคโรนา 2019 ในสถานดูแลผู้สูงอายุ และประเมินสถานดูแลผู้สูงอายุ ๔๑๑ แห่ง พบว่าผ่านเกณฑ์ ๔๐๕ แห่ง คิดเป็นร้อยละ ๙๘.๕๐

๗.๗) พัฒนาศักยภาพบุคลากรสาธารณสุข/ฟื้นฟู Care Manager, Caregiver และสนับสนุนการอบรมผู้บริบาลผู้สูงอายุผ่านระบบ online และ onsite โดยศูนย์อนามัยที่ ๑-๑๒

๗.๘) ลงนามบันทึกข้อตกลงการบูรณาการความร่วมมือ ๗ กระทรวง การพัฒนาคนตลอดช่วงชีวิต (กลุ่มผู้สูงอายุ) พ.ศ. ๒๕๖๕ – ๒๕๖๙ ระหว่างกระทรวงการพัฒนาสังคมและความมั่นคงของมนุษย์ กระทรวงการอุดมศึกษา วิทยาศาสตร์ วิจัยและนวัตกรรม กระทรวงดิจิทัลเพื่อเศรษฐกิจและสังคม กระทรวงมหาดไทย กระทรวงแรงงาน กระทรวงศึกษาธิการ และกระทรวงสาธารณสุข เมื่อวันที่ วันที่ ๒๔ มีนาคม ๒๕๖๕ ณ ทำเนียบรัฐบาล

๗.๙) ดำเนินงานการดูแลผู้สูงอายุในเรือนจำ โดยการลงพื้นที่แลกเปลี่ยนเรียนรู้การดำเนินงานการดูแลผู้สูงอายุในเรือนจำ โดยกรมอนามัย ร่วมกับกระทรวงยุติธรรม กรมราชทัณฑ์ และกรมกิจการผู้สูงอายุ จัดอบรมหลักสูตรการดูแลผู้สูงอายุขั้นกลาง ๗๐ ชั่วโมง ให้กับผู้ต้องราชทัณฑ์ในเรือนจำ

๗.๑๐) ขับเคลื่อนการดำเนินงานแผนปฏิรูปประเทศด้านสาธารณสุข กิจกรรมปฏิรูปที่ ๓ การปฏิรูประบบบริการสุขภาพผู้สูงอายุด้านการบริบาล การรักษาพยาบาลที่บ้าน/ชุมชน และการดูแลสุขภาพตนเองในระบบสุขภาพปฐมภูมิเชิงนวัตกรรม แต่งตั้งคณะกรรมการบูรณาการการสร้างและบริหารจัดการผู้บริบาลผู้สูงอายุระดับชาติ จัดทำเกณฑ์ของหลักสูตรและคู่มือการสร้างผู้บริบาลผู้สูงอายุที่เป็นหลักสูตรกลางของประเทศ การสร้างเครือข่ายความร่วมมือการสร้างผู้บริบาลผู้สูงอายุระดับชาติที่เชื่อมโยงกับเครือข่ายในระดับพื้นที่

๗.๑๑) ขับเคลื่อนนโยบายของขวัญผู้สูงอายุ เนื่องในวันผู้สูงอายุแห่งชาติ ปี ๒๕๖๕ “สาธารณสุขห่วงใย มอบของขวัญผู้สูงวัย ในวันผู้สูงอายุแห่งชาติ ประจำปี ๒๕๖๕” โดยมีนโยบายพัฒนาระบบสุขภาพ เน้นการดูแลแบบองค์รวม ทั้งร่างกาย จิตใจ และสังคม

โดยเฉพาะกลุ่มผู้สูงอายุ ซึ่งเป็นกลุ่มเปราะบาง ให้เข้าถึง และได้รับบริการอย่างมีคุณภาพ รวมถึงการยกระดับระบบสุขภาพปฐมภูมิ ให้เข็มแข็ง มีคุณภาพทั่วถึงและยั่งยืน

๘) ขับเคลื่อนการดูแลสุขภาพจิตทุกกลุ่มวัยในระบบสุขภาพปฐมภูมิ โดยมีการดำเนินงานดังนี้

๘.๑) จัดเวทีพัฒนาศักยภาพบุคลากรจากศูนย์สุขภาพจิต ผู้รับผิดชอบงานสุขภาพจิตปฐมภูมิ เพื่อให้สามารถเป็นวิทยากรในพื้นที่ ตลอดจนขับเคลื่อนการดำเนินงานสุขภาพจิตในระบบสุขภาพปฐมภูมิในพื้นที่

๘.๒) สนับสนุนงบประมาณให้กับศูนย์สุขภาพจิตในการขับเคลื่อนการดำเนินงานสุขภาพจิตในระบบสุขภาพปฐมภูมิ

๘.๓) อบรมเสริมสร้างความเข้มแข็งทางใจสำหรับประชาชน มีประชาชนเข้าร่วมการอบรม จำนวน ๓๗๐ คน

๘.๔) พัฒนาศักยภาพทีมนำด้านสุขภาพจิตในการบูรณาการวัคซีนใจเข้ากับระบบสุขภาพปฐมภูมิ โดยการสื่อสารสร้างความเข้าใจและสร้างความร่วมมือในการดำเนินงานร่วมกับจังหวัดทุกจังหวัด และจัดทำแผนการดำเนินงาน แนวทางขับเคลื่อนวัคซีนใจในพื้นที่

๘.๕) บูรณาการการดูแลสุขภาพจิตทุกกลุ่มวัยเข้ากับคณะกรรมการพัฒนาคุณภาพชีวิตระดับอำเภอ มีอำเภอที่เข้าร่วมดำเนินงานบูรณาการงานสุขภาพจิตร่วมกับการควบคุมโรคโควิด-19 โดยคณะกรรมการพัฒนาคุณภาพชีวิตระดับอำเภอ จำนวน ๘๒๒ อำเภอ ๔๐ เขตใน กทม. รวม ๘๖๒ แห่ง คิดเป็นร้อยละ ๙๒.๙ ของพื้นที่ทั้งหมด

๘.๖) พัฒนาพื้นที่ต้นแบบการเสริมสร้างวัคซีนใจในชุมชนเพื่อป้องกันปัญหาการฆ่าตัวตายในพื้นที่ ๔ จังหวัดเสี่ยงฆ่าตัวตาย ซึ่งดำเนินการไปแล้ว ๔ จังหวัด ได้แก่ จังหวัดนครสวรรค์ จังหวัดกาฬสินธุ์ จังหวัดลำพูน และจังหวัดนครศรีธรรมราช

๘.๗) ศูนย์สุขภาพจิตดำเนินการขับเคลื่อนวัคซีนใจในเขตพื้นที่เพื่อสนับสนุนให้พื้นที่ที่รับผิดชอบมีการดำเนินการวัคซีนใจในชุมชน เช่น การสนับสนุนองค์ความรู้ รวมถึงเป็นพี่เลี้ยงให้แก่พื้นที่ดำเนินการ และการคืนข้อมูลการดำเนินงานให้แก่พื้นที่ เป็นต้น

๘.๘) พัฒนาวิทยากรหลักในหลักสูตร ๓ หมอเพื่อป้องกันปัญหาการฆ่าตัวตายในชุมชน โดยผู้เข้าร่วมการอบรม ได้แก่ บุคลากรที่รับผิดชอบงานสุขภาพจิตปฐมภูมิของศูนย์สุขภาพจิตที่ ๑-๑๓ ผู้รับผิดชอบงานจิตเวชชุมชนในโรงพยาบาลจิตเวช และแพทย์เวชศาสตร์ครอบครัว

๙.๒.๒ พัฒนาและขับเคลื่อนการส่งเสริมความรอบรู้ด้านสุขภาพ กระทรวงสาธารณสุขได้ดำเนินงานพัฒนาความรอบรู้ด้านสุขภาพและพฤติกรรมสุขภาพ ของประชาชน

โดยมุ่งเน้นไปที่ประชาชนทุกกลุ่มวัย เพื่อเป็นการส่งเสริมให้ประชาชนมีองค์ความรอบรู้ด้านสุขภาพในทุกมิติ โดยมีผลการดำเนินงาน ดังนี้

๑) ส่งเสริมความรอบรู้ด้านสุขภาวะและการป้องกันปัจจัยเสี่ยงคุกคามสุขภาวะ โดยการผลักดันให้ทุกองค์กรมีนโยบายและมาตรการเพื่อสร้างความรอบรู้ด้านสุขภาวะและการป้องกันปัจจัยเสี่ยงที่คุกคาม สุขภาวะ และพัฒนาสถานบริการสาธารณสุข สถานศึกษา สถานประกอบการ ให้เป็นองค์กรต้นแบบรอบรู้ด้านสุขภาพ (Health Literate Organization: HLO) โดยมีกิจกรรมในการดำเนินงานดังนี้

๑.๑) ลงทะเบียนหน่วยบริการสาธารณสุขเพื่อประเมินเป็นองค์กรต้นแบบรอบรู้ด้านสุขภาพ (Health Literate Organization: HLO) มีหน่วยบริการสาธารณสุขเป็นองค์กรรอบรู้ด้านสุขภาพ จำนวน ๑,๒๗๓ แห่ง และเป็นองค์กรต้นแบบผ่านมาตรฐาน HLO จำนวน ๑๓ แห่ง

๑.๒) พัฒนาหลักสูตร E-learning หลักสูตรการขับเคลื่อนองค์กรรอบรู้ด้านสุขภาพและการสื่อสารสร้างความรอบรู้ด้านสุขภาพ ซึ่งขณะนี้มีผู้ลงทะเบียน ๓,๓๐๐ คน และมีการจัดทำหลักสูตรนักปรับพฤติกรรมสุขภาพมืออาชีพ

๑.๓) เฝ้าระวังตอบโต้ข่าวปลอมในระบบ RRHL (Risk Response for Health Literacy Center) ประจำเดือนกันยายน ๒๕๖๕ พบว่ามีการตอบโต้ข่าวปลอมทั้งสิ้น ๖,๑๕๔ ข่าว และผ่านการตรวจสอบและสื่อสารสาธารณะจำนวน ๑,๗๔๘ ข่าว คิดเป็นร้อยละ ๒๘.๔ โดยข่าวที่ตรวจสอบแล้วได้นำเผยแพร่ในเว็บไซต์ สาสุข ชัวร์

๑.๔) สายด่วนผู้พิทักษ์อนามัย COVID WATCH โดยมีผู้ใช้บริการสะสม จำนวน ๓,๖๐๑ ราย

๑.๕) พัฒนาเครื่องมือสำรวจความรอบรู้ด้านสุขภาพของประชาชนไทย โดยมีการลงพื้นที่ทดสอบร่างเครื่องมือกับตัวแทนประชาชน ณ โรงพยาบาลวังทรายพูน จังหวัดพิจิตร และมีการดำเนินงานแบบ Focus group กับกลุ่มประชาชน เพื่อทดสอบแบบสำรวจ HL (Tryout) จำนวน ๑๘๐ คน จากทั้งหมด ๖ จังหวัด ประกอบด้วย เชียงใหม่ กรุงเทพฯ นครราชสีมา ปทุมธานี ชลบุรี และนครศรีธรรมราช จังหวัดละ ๓๐ คน

๑.๖) จัดทำหลักสูตรประกาศนียบัตรผู้บริหารระดับสูงระดับอำเภอ (การส่งเสริมความรอบรู้ด้านสุขภาพและอนามัยสิ่งแวดล้อม)

๑.๗) เสริมสร้างความรอบรู้วัยทำงานสุขภาพดี มีการดำเนินงานสถานประกอบการรอบรู้สุขภาพ จำนวน ๒๕๓ แห่ง

๑.๘) สร้างความรอบรู้ด้านสุขภาพด้วย Digital Health Literacy ให้ประชาชนสุขภาพดีด้วย ๓ องค์ประกอบ ดังนี้ (๑) เข้าถึงด้วยการ register เข้าสู่ Health book online เพื่อเข้าถึงองค์ความรู้ของกระทรวงสาธารณสุข (๒) เข้าใจ ด้วยการ screening & assessment จากเครื่องมือคัดกรองและรายงานผลในระบบ และ(๓) ปรับเปลี่ยนพฤติกรรม โดยใช้เครื่องมือ Adjust Behavior บนออนไลน์ เช่น การออกกำลังกายด้วยก้าวท้าใจ การควบคุมแคลลอรี่ด้วยโปรแกรมประเมินอาหาร เป็นต้น ส่งผลให้คนมีความรอบรู้สุขภาพด้วย Digital Health Literacy จำนวน ๑๒,๒๗๙,๓๖๖ คน ข้อมูล ณ วันที่ ๒๐ กันยายน ๒๕๖๕

๑.๙) พัฒนาระบบฐานข้อมูลพฤติกรรมสุขภาพที่พึงประสงค์ร่วมกับการสร้างความรอบรู้ด้านสุขภาพ (ครอบครัว ชุมชน และสถานประกอบการ)

๑.๑๐) พัฒนาศักยภาพบุคลากร ผู้ปฏิบัติงาน ผ่าน E-training ด้านการส่งเสริมสุขภาพวัยทำงาน (ผ่านผู้นำด้านสุขภาพ Health Leader, Health Promoter, บุคลากรสาธารณสุข)

๑.๑๑) เสริมสร้าง สนับสนุนการมีส่วนร่วมของภาคีเครือข่าย ทั้งภาครัฐ ภาคเอกชน ภาคประชาชน เกี่ยวกับการส่งเสริมสุขภาพ การป้องกัน และควบคุมปัจจัยเสี่ยงต่อสุขภาพ

ด้านการเข้าถึงบริการส่งเสริมความรอบรู้และป้องกันโรคของประชาชนในปี ๒๕๖๕ พบว่า ค่าเฉลี่ยร้อยละของประชาชนเข้าถึงบริการส่งเสริมสุขภาพและป้องกันโรค คิดเป็นร้อยละ ๘๐.๗๐ (เป้าหมายอย่างน้อยร้อยละ ๘๐)

๒) ส่งเสริมความรอบรู้ด้านสุขภาพจิตที่พึงประสงค์แก่ประชาชน โดยมีกิจกรรมในการดำเนินงานดังนี้

๒.๑) ผลิตสื่อองค์ความรู้การดูแลสุขภาพใจ “ใจพร้อม ไม่ยอมป่วย”, พัฒนาสื่อเทคโนโนโลยีเพื่อเสริมสร้างความเข้าใจและยอมรับผู้ป่วยจิตเวช และพัฒนาสื่อเทคโนโลยีเพื่อส่งเสริมสัมพันธภาพในครอบครัว

๒.๒) จัดทำแผนการดำเนินงานสร้างความรอบรู้ด้านสุขภาพจิตแก่ประชาชนกลุ่มวัยทำงาน และวัยสูงอายุ ที่อาศัยอยู่ในพื้นที่ทั้งหมด ๖๖๒ อำเภอ โดยเริ่มดำเนินงานตั้งแต่เดือนมกราคม-สิงหาคม ๒๕๖๕

๒.๓) พัฒนา “โปรแกรมสร้างสุขวัยทำงานในชุมชน ฉบับ upgrade” ที่มีความสอดคล้องกับบริบทของพื้นที่ โดยมีการคัดเลือกพื้นที่ดำเนินการทดลองใช้จำนวน ๕ แห่ง ครอบคลุม ๔ ภูมิภาคและกรุงเทพมหานคร ประกอบด้วยศูนย์สุขภาพจิตที่ ๒, ๔, ๑๐, ๑๒ และ ๑๓

๒.๔) จัดทำ (ร่าง) แนวทางการเสริมสร้างความรอบรู้ด้านสุขภาพจิตของประชาชน

๒.๕) ประชุมเชิงปฏิบัติการเพื่อเสริมสร้างวัคซีนใจในสถานการณ์ระบาดโควิด - 19 และเฝ้าระวังป้องกันการฆ่าตัวตายโดยการมีส่วนร่วมของชุมชน สู่ความรอบรู้สุขภาพจิตและความสุขอย่างยั่งยืน และผลิตคู่มือหลักสูตร ๓ หมอ เพื่อป้องกันปัญหาการฆ่าตัวตายในชุมชน

๒.๖) สำรวจสุขภาพจิตและคุณภาพชีวิตคนไทย ปี ๒๕๖๕ กลุ่มเป้าหมาย จำนวน ๙,๓๑๒ ราย

๒.๗) ส่งเสริมความรอบรู้ด้านสุขภาพจิตและพฤติกรรมสุขภาพจิตที่พึงประสงค์ในประเด็น สร้างสุข/ความสุข/ความเข้มแข็งทางใจ ร่วมกับการดำเนินงานสร้างเสริมสุขภาพและป้องกันควบคุมการแพร่ระบาดของโควิด 19 โดยบูรณการงานสุขภาพจิตเข้ากับคณะกรรมการพัฒนาคุณภาพชีวิตระดับอำเภอและระดับเขตในพื้นที่ ซึ่งผลการประเมินพบว่าความรอบรู้ด้านสุขภาพจิตมีคะแนนอยู่ในระดับมากขึ้นไป จำนวน ๕,๒๘๙ คน จากจำนวน ๙,๑๔๓ คน คิดเป็นร้อยละ ๕๗.๘ และมีคะแนนพฤติกรรมสุขภาพจิตที่พึงประสงค์ อยู่ในระดับมากขึ้นไป จำนวน ๘,๑๑๕ คน จากจำนวน ๙,๑๔๓ คิดเป็นร้อยละ ๗๗.๘

๓) ส่งเสริมความรอบรู้ด้านงานสุขศึกษาของเครือข่ายสถานบริการสุขภาพ โดยมีกิจกรรมในการดำเนินงานดังนี้

๓.๑) จัดทำคู่มือแนวทางการดำเนินงานสุขศึกษาเพื่อลดอัตราการนอนโรงพยาบาลโดยไม่จำเป็นในโรคความดันโลหิตสูงและกำหนดกลวิธีแนวทางการปรับเปลี่ยนพฤติกรรมสุขภาพในกลุ่มผู้ป่วยโรคความดันโลหิตสูง

๓.๒) พัฒนาศักยภาพเครือข่ายผู้ปฏิบัติงานสุขศึกษา ในศูนย์สนับสนุนบริการสุขภาพที่ ๑-๑๒ สำนักงานสาธารณสุขจังหวัด โรงพยาบาลศูนย์ โรงพยาบาลทั่วไป สำนักงานสาธารณสุขอำเภอ และโรงพยาบาลส่งเสริมสุขภาพตำบลในพื้นที่นำร่อง จำนวน ๑๒ แห่ง เพื่อให้ผู้ปฏิบัติงานมีความรู้ ความเข้าใจ และมีศักยภาพในการดำเนินงานสุขศึกษาเพื่อลดอัตราการนอนโรงพยาบาลด้วยโรคความดันโลหิตสูง และได้มีการพัฒนาหลักสูตรการเรียนรู้การพัฒนาคุณภาพงานสุขศึกษาในสถานบริการสุขภาพ

๓.๓) พัฒนาพื้นที่ต้นแบบคุณภาพงานสุขศึกษาเพื่อลดอัตราการนอนโรงพยาบาลในผู้ป่วยโรคความดันโลหิตสูง จำนวน ๑๒ พื้นที่ (๑๒ จังหวัด/ ๑๒ โรงพยาบาล/ ๑๙๖ รพ.สต.) โดยดำเนินการสำรวจและจัดทำทะเบียนผู้ป่วยโรคความดันโลหิตสูง ช่วงอายุ ๓๐-๗๐ ปีทุกรายในอำเภอที่โรงพยาบาลนำร่องตั้งอยู่ที่เข้ารับการรักษาในแผนกผู้ป่วยนอกปี ๒๕๖๔ แยกตามเขตความรับผิดชอบของ PCU และ รพ.สต.

๓.๔) ขับเคลื่อนการดำเนินงานระดับพื้นที่ ซึ่งมีการดำเนินงานในระดับเขต ศูนย์สนับสนุนบริการสุขภาพ โดยการเป็นพี่เลี้ยงให้คำแนะนำปรึกษาการดำเนินงานสุขศึกษาเพื่อลดอัตราการนอนโรงพยาบาลโดยไม่จำเป็นในผู้ป่วยโรคความดันโลหิตสูง และพัฒนาคุณภาพ รพ.สต.นำร่อง ให้มีการดำเนินงานตามมาตรฐานระบบบริการสุขภาพด้านสุขศึกษา โดยมี รพ.สต. ที่ประเมินตนเอง จำนวน ๑๕๒ แห่ง คิดเป็นร้อยละ ๗๗.๕ จากทั้งหมด ๑๙๖ แห่ง

จากการดำเนินงานในพื้นที่นำร่องพบว่าผู้ป่วยโรคความดันสูง มีจำนวน ๖๒,๘๒๒ ราย มีการนอนโรงพยาบาลใน ปี ๒๕๖๕ จำนวน ๑๘๓ ราย คิดเป็นร้อยละ ๐.๓

๙.๒.๓ ยกระดับการจัดการสุขาภิบาลอาหารและน้ำและการจัดการอนามัยสิ่งแวดล้อมเพื่อรองรับการท่องเที่ยว ตามมาตรการป้องกันการแพร่ระบาดของโรคติดเชื้อไวรัสโคโรนา 2019 โดยร่วมกับจังหวัดขับเคลื่อนการดำเนินงานอาหารปลอดภัยที่มีประสิทธิภาพ ๗๖ จังหวัด มีผลการดำเนินงาน ดังนี้

๑) มาตรฐานอาหารริมบาทวิถี (Street Food Good Health) ดำเนินการเฝ้าระวังสถานที่จำหน่ายอาหาร มีจังหวัดที่ผ่านเกณฑ์มาตรฐานสุขาภิบาลอาหาร จำนวน ๖๘ จังหวัด

๒) มาตรฐานตลาดนัด น่าซื้อ (Temporary Market) มีจังหวัดที่ผ่านเกณฑ์มาตรฐานสุขาภิบาลอาหาร จำนวน ๖๓ จังหวัด

๓) มาตรฐานร้านอาหาร (Clean Food Good Taste Plus) มีจังหวัดที่ผ่านเกณฑ์มาตรฐานสุขาภิบาลอาหาร จำนวน ๖๔ จังหวัด

๔) ประเมินตามเกณฑ์โรงแรมที่เป็นมิตรกับสุขภาพและสิ่งแวดล้อม (GREEN Health Hotel) ในโรงแรมและรีสอร์ท ๔๙ จังหวัด จำนวน ๒๔๔ แห่ง ผ่านการประเมิน ๑๕๗ แห่ง รอปรับปรุง ๑๘ แห่ง และรอรับการประเมิน ๖๙ แห่ง

๕) ดำเนินการจัดนิทรรศการ การใช้กัญชาในสถานประกอบกิจการด้านอาหาร ร่วมกับกรมประชาสัมพันธ์

๖) ดำเนินการประกาศใช้กฎหมาย ประกาศกระทรวงสาธารณสุข เรื่อง หลักเกณฑ์ วิธีการการควบคุมคุณภาพและการจัดการสุขลักษณะของการจำหน่ายอาหารประเภทปรุงสำเร็จ ในสถานที่จำหน่ายอาหาร (ฉบับที่ ๒) พ.ศ. ๒๕๖๕ และ ประกาศกรมอนามัย เรื่อง กำหนดหัวข้อวิชา การใช้กัญชา หรือกัญชง ในการทำ ประกอบ หรือปรุงอาหารที่ปลอดภัยในการจัดการอบรมผู้ประกอบกิจการและผู้สัมผัสอาหาร พ.ศ. ๒๕๖๕ ราชกิจจานุเบกษา วันที่ ๒๕ สิงหาคม ๒๕๖๕ โดยมีผลบังคับใช้ วันที่ ๒๖ สิงหาคม ๒๕๖๕

๗) พัฒนาระบบการออกบัตรประจำตัวผู้ประกอบกิจการและผู้สัมผัสอาหาร

๘) พัฒนาระบบเฝ้าระวังด้านการสุขาภิบาลอาหารและน้ำ และความเสี่ยงอนามัยสิ่งแวดล้อมของสถานประกอบการในแหล่งท่องเที่ยว โดยการลงพื้นที่เฝ้าระวัง ตลาดในกรุงเทพมหานคร และลงพื้นที่เตรียมการจัดบริการเจในพื้นที่จัดบริการอาหารริมบาทวิถี ถนนเยาวราช กรุงเทพมหานคร

๙) สำรวจสถานการณ์การจัดการอนามัยสิ่งแวดล้อมของสถานีรถไฟ จำนวน ๗๘ แห่ง พบว่า ดำเนินการได้ตามมาตรฐานด้านอนามัยสิ่งแวดล้อม โดยสถานีรถไฟส่วนใหญ่มีการดำเนินการอยู่ในระดับดี และยังไม่มีผลกระทบต่อสุขภาพประชาชนและผู้ใช้บริการ โดยมีการดูแลรักษาความสะอาดโดยรอบอาคาร สะอาด และเป็นระเบียบ มีการทำความสะอาดบริเวณทางเดิน ร้อยละ ๑๐๐ รองลงมาเป็นราวบันไดเลื่อน/ขั้นบันได ร้อยละ ๘๒.๐ และห้องโถง ร้อยละ ๗๙.๕ ตามลำดับ

๙.๒.๔ พัฒนาระบบเฝ้าระวัง ป้องกัน ควบคุมโรคและภัยสุขภาพ เป็นการพัฒนาระบบการจัดการภาวะฉุกเฉินทางสาธารณสุข ยกระดับสมรรถนะตามกฎอนามัยระหว่างประเทศ และพัฒนาสมรรถนะช่องทางเข้าออกระหว่างประเทศและจังหวัดชายแดน รวมทั้งพัฒนากำลังคนด้านการเฝ้าระวัง ป้องกัน ควบคุมโรคและภัยสุขภาพ โดยมีการดำเนินงาน ดังนี้

๑) การควบคุมสถานการณ์การแพร่ระบาดโรคติดเชื้อไวรัสโคโรนา 2019 ให้สงบได้ภายใน ๒๘ วัน ระหว่างเดือนตุลาคม ๒๕๖๔ - กันยายน ๒๕๖๕ ทั้งสิ้น ๑๔ จังหวัด คิดเป็นร้อยละ ๑๘.๒๐

๒) ติดตามสถานการณ์การแพร่ระบาดโรคติดเชื้อไวรัสโคโรนา 2019 ทั้งในและต่างประเทศ พบว่าไทยมีอัตราป่วยตายของผู้ป่วยโรคติดเชื้อไวรัสโคโรนา 2019 ของทั้งประเทศ คิดเป็นร้อยละ ๐.๖ ขณะที่ทั่วโลกมีอัตราป่วยตาย ร้อยละ ๑.๑

๓) จัดอบรมทีมปฏิบัติการสอบสวนควบคุมโรคติดต่ออันตราย (JIT โรคติดต่ออันตราย) ระดับส่วนกลางและเขต ปี ๒๕๖๕ ในวันที่ ๒๓-๒๗ พฤษภาคม ๒๕๖๕

๔) จัดอบรมหน่วยปฏิบัติการควบคุมโรคติดต่อระดับอำเภอ เพื่อปฏิบัติงานด้านการสอบสวนควบคุมโรคและตอบโต้สถานการณ์การระบาดของโรคติดเชื้อไวรัสโคโรนา 2019 (**โควิด**-19) ระหว่างวันที่ ๒๙ สิงหาคม - ๒ กันยายน ๒๕๖๕

๕) พัฒนากำลังคนด้านระบาดวิทยาภาคสนามเพื่อการเฝ้าระวังสอบสวนป้องกันควบคุมโรคและภัยสุขภาพที่ได้มาตรฐาน โดยการจัดประชุมเชิงปฏิบัติการการพัฒนาศักยภาพบุคลากรด้านการสอบสวนโรคและภัยสุขภาพ ให้มีความพร้อมในการปฏิบัติงานอย่างมืออาชีพ ปี ๒๕๖๕ ระหว่างวันที่ ๗ - ๙ กันยายน ๒๕๖๕

๙.๒.๕ การสร้างความมั่นคงด้านยาและเวชภัณฑ์ในภาวะฉุกเฉิน เป็นการส่งเสริมการผลิตยาและเวชภัณฑ์ในประเทศและอำนวยความสะดวกการนำเข้ายาและเวชภัณฑ์ให้เพียงพอต่อความต้องการในภาวะฉุกเฉินการระบาดของโควิด - 19 โดยมีการดำเนินงาน ดังนี้

๑) จัดทำกรอบรายการยาและเวชภัณฑ์ให้สอดคล้องกับสถานการณ์ฉุกเฉิน ๘๔ รายการประกอบด้วยรายการยา ๗๐ รายการ เครื่องมือแพทย์ ๑๑ รายการ วัตถุอันตราย ๒ รายการ และเครื่องสำอาง ๑ รายการ ซึ่งจะนำไปใช้ในการติดตามเฝ้าระวัง เพื่อให้ประเทศมียาและเวชภัณฑ์ไว้ใช้ได้อย่างเพียงพอ ต่อเนื่อง และไม่มีปัญหาขาดแคลนในภาวะฉุกเฉิน

๒) ปรับปรุงฐานข้อมูลผู้ประกอบการผลิตภัณฑ์ยาและวัตถุอันตรายตามกรอบรายการที่ได้รับการทบทวน และประสานผู้ประกอบการเพื่อชี้แจงทำความเข้าใจแนวทางการรายงานปริมาณสำรองผลิตภัณฑ์ยาและวัตถุอันตราย

๓) พัฒนาระบบกำกับดูแลที่อำนวยความสะดวกการผลิต/นำเข้า ผลิตภัณฑ์ยาและเวชภัณฑ์ในภาวะฉุกเฉิน ที่สำคัญ เช่น การอำนวยความสะดวกในการแจ้งการนำเข้าผลิตภัณฑ์สุขภาพ ณ ด่านอาหารและยา พัฒนาช่องทางสอบถามการนำเข้าผลิตภัณฑ์สุขภาพผ่าน Line พัฒนาระบบเพื่อเพิ่มศักยภาพผู้ประกอบการด้านยาให้สามารถปฏิบัติตามมาตรฐาน GMP และ GDP เป็นต้น ซึ่งอยู่ระหว่างศึกษารูปแบบการตรวจประเมิน GDP เพื่อพัฒนาระบบการตรวจประเมิน และศึกษารูปแบบเพื่อพัฒนาสถานประกอบการด้านยา

๔) พัฒนาศักยภาพผู้ประกอบการ และพัฒนาองค์ความรู้ด้านเวชภัณฑ์สำหรับผู้ประกอบการ ให้สามารถปฏิบัติตามมาตรฐาน GMP และ GDP และพัฒนาองค์ความรู้ด้านเวชภัณฑ์

๕) นำร่องการรายงานข้อมูลจากการสำรวจความต้องการใช้ยาจำเป็นที่มีแนวโน้มขาดแคลนของโรงพยาบาล ๙ รายการ เช่น ยา Fentanyl Midazolam Cisatracurium เป็นต้น

๖) เผยแพร่ข่าวประชาสัมพันธ์ให้กับ โรงพยาบาลทราบถึงรายการยาที่มีปัญหาขาดแคลน ในสถานการณ์แพร่ระบาดโรคโควิด - 19

ด้านการเฝ้าระวังการสำรองยาและเวชภัณฑ์ตามกรอบที่มีการทบทวนโดยใช้ระบบสารสนเทศที่พัฒนาขึ้น โดยผลการดำเนินงานประจำเดือนกันยายน มีรายการยาและเวชภัณฑ์ที่มีอัตราสำรองอย่างน้อย ๑ เดือน คิดเป็นร้อยละ ๘๕.๗๑ (เป้าหมายร้อยละ ๗๐)

๙.๒.๖ การได้รับวัคซีนโควิด - 19 ของประชากรที่อยู่ในราชอาณาจักรไทย เพื่อเป็นการลดการแพร่กระจายของเชื้อเชื้อไวรัสโคโรนา 2019 และสร้างภูมิต้านทานแก่ร่างกายให้มีภูมิคุ้มกันและลดความรุนแรงของโรค ลดอัตราการเสียชีวิต รวมทั้งฟื้นฟูสภาพเศรษฐกิจ

และสังคมให้กลับสู่สภาวะปกติได้โดยเร็ว ซึ่งค่าใช้จ่ายภาครัฐเป็นผู้ให้การดูแลรักษา โดยกระทรวงสาธารณสุขมีแนวทางในการฉีดวัคซีนโควิด - 19 ในประเทศไทย ดังนี้

๑) ให้ทุกจังหวัดรวมทั้งกรุงเทพมหานคร จัดบริการฉีดวัคซีนเชิงรุก เพื่อให้ประชากรทุกกลุ่มทั้งสัญชาติไทยและมิใช่สัญชาติไทย สามารถเข้ารับวัคซีนโควิด - 19 ได้โดยสะดวก

๒) เน้นการฉีดวัคซีนในกลุ่มเป้าหมายในพื้นที่เข้าถึงยาก เช่น แรงงานประมง ผู้ป่วยติดเตียง ผู้ที่อยู่ในพื้นที่ถิ่นทุรกันดาร แรงงานต่างด้าวตามแนวชายแดน ฯลฯ โดยให้สำนักงานสาธารณสุขขังหวัดและ กทม. เป็นผู้ประสานกับหน่วยงานผู้รับผิดชอบของแต่ละกลุ่มเป้าหมาย และภาคีเครือข่าย

๓) จัดบริการหน่วยฉีดวัคซีนเคลื่อนที่ หรือจัดการรณรงค์เร่งรัดการฉีดวัคซีนไปฉีดที่ท่าเรือ ตามบ้าน พื้นที่ห่างไกลตามหมู่บ้าน ตามแนวชายแดน หรือตามด่านควบคุมโรคระหว่างประเทศ

๔) ประชาสัมพันธ์ให้ผู้ที่ยังไม่ได้รับวัคซีนเข้ารับวัคซีนโดยเร็ว

๕) ให้หน่วยบริการกำกับ ติดตามผู้ที่ได้รับเข็ม ๑ แล้วให้เข้ารับการฉีดเข็มที่ ๒ และวัคซีนเข็มกระตุ้น

๖) ให้สำนักงานสาธารณสุขจังหวัด จัดทำแผนขอรับการสนับสนุนวัคซีนเพิ่มเติมในกรณีที่วัคซีนไม่เพียงพอ

๗) การดำเนินงานจัดหาวัคซีนโควิด - 19 ในปีงบประมาณ พ.ศ. ๒๕๖๕ มีดังนี้

- AstraZeneca เป้าหมาย ๖๐ ล้านโดส ตรวจรับแล้ว ๘,๓๕๔,๐๐๐ โดส
- Pfizer เป้าหมาย ๓๐ ล้านโดส ตรวจรับแล้ว ๒๙,๔๐๘,๓๑๐ โดส

(ข้อมูล ณ วันที่ ๒๗ กันยายน ๒๕๖๕)

๘) จัดทำแนวทางและคำแนะนำการให้วัคซีนโควิด 19 เพื่อให้หน่วยงานที่เกี่ยวข้องและเจ้าหน้าที่ผู้ให้บริการวัคซีน ใช้เป็นแหล่งอ้างอิงและแนวทางสำหรับปฏิบัติงาน อาทิ เช่น แนวทางให้บริการวัคซีนโควิด-19 แบบปูพรมทั่วประเทศ โดยเฉพาะอย่างยิ่งในพื้นที่ระบาด, แนวทางการฉีดวัคซีนโควิด-19 สลับชนิดสำหรับประชาชน และการฉีดวัคซีนโควิด-19 กระตุ้นภูมิคุ้มกันสำหรับบุคลากรทางการแพทย์และสาธารณสุขด่านหน้า, แนวทางการให้บริการวัคซีนโควิด-19 (ไฟเซอร์ฝาสีส้มสูตรสำหรับเด็ก) สำหรับเด็กอายุ ๕ - ๑๑ ปี เป็นต้น

๙) สื่อสารประชาสัมพันธ์การฉีดวัคซีนโควิด-19 เช่น การจัดนิทรรศการความสำเร็จในการฉีดวัคซีนโควิด-19 ครบ ๑๐๐ ล้านโดส และมอบโล่ประกาศเกียรติคุณแก่

จังหวัดที่มีผลการดำเนินงานให้บริการวัคซีนได้อย่างครอบคลุมและจัดทำสื่อประชาสัมพันธ์ (VDO clip) เพื่อให้ความรู้สร้างความเข้าใจในการฉีดวัคซีนโควิด-19 เข็มกระตุ้น

๑๐) ประสานขอความร่วมมือหน่วยงานที่เกี่ยวข้องในการฉีดวัคซีนโควิด-19 เช่น กระทรวงมหาดไทย เพื่อประสานความร่วมมือกับฝ่ายปกครอง และหน่วยงานอื่นๆ ในพื้นที่ในการดำเนินการเชิงรุกฉีดวัคซีนโควิด-19 เข็มที่ ๓ (เข็มกระตุ้น)

ทั้งนี้ ประชากรที่อยู่ในราชอาณาจักรไทยได้รับวัคซีนป้องกันโรคโควิด-19 สะสม ๑๔๓,๑๕๖,๘๙๓ โดส จากจำนวนประชากรในราชอาณาจักรไทย ๖๙,๕๕๖,๒๐๔ คน รายละเอียด ดังนี้

ตารางที่ ๒ การได้รับวัคซีนโควิด - 19 ของประชากรที่อยู่ในราชอาณาจักรไทย

เข็มที่ (สะสม)	จำนวน (คน)	ความครอบคลุม (ร้อยละ)
เข็มที่ ๑	๕๗,๓๐๔,๐๘๗ ราย	๘๒.๔
เข็มที่ ๒	๕๓,๘๐๑,๐๕๔ ราย	๗๗.๓
เข็มที่ ๓	๓๒,๐๕๑,๗๕๒ ราย	๔๖.๑

(ข้อมูล ณ วันที่ ๒๐ กันยายน ๒๕๖๕)

๙.๒.๗ การฟื้นฟูจิตใจหลังภาวะวิกฤตในสถานการณ์การระบาดของโรคติดเชื้อไวรัสโคโรนา 2019 (โควิด - 19) เป็นการพัฒนาระบบการดูแลภาวะสุขภาพจิตของประชาชนที่อาจเกิดขึ้นภายหลังการป่วยด้วยโรคติดเชื้อไวรัสโคโรนา 2019 โดยมีการดำเนินงานดังนี้

๑) พัฒนาศักยภาพทีม MCATT สังกัดกรมสุขภาพจิต หลักสูตร “Grief therapy” เพื่อในการดูแลจิตใจผู้สูญเสียจากโควิด - 19 โดยมีการติดตามเยียวยาจิตใจครอบครัวผู้เสียชีวิตจากโควิด - 19 จำนวน ๑,๔๗๙ ครอบครัว หรือ ๑,๙๖๙ คน

๒) จัดกิจกรรมเสริมสร้างวัคซีนใจในสถานศึกษา และในชุมชน ประจำปีงบประมาณ ๒๕๖๕ จำนวน ๑,๗๖๖ แห่ง

๓) พัฒนาระบบการดูแลและป้องกันปัญหาสุขภาพจิตของกลุ่มเปราะบางผู้ที่ประสบภาวะวิกฤตจากสถานการณ์การระบาดของโรคติดเชื้อไวรัสโคโรนา 2019 ในเขตสุขภาพที่ ๙

๔) พัฒนาระบบการดูแลภาวะสุขภาพจิตที่อาจเกิดขึ้นภายหลังการป่วยด้วยโรคติดเชื้อไวรัสโคโรนา 2019 Post Acute COVID 19 Syndrome (Long-COVID) โดยจัดทำแนวปฏิบัติการดูแลรักษาภาวะนอนไม่หลับ สำหรับกลุ่มอาการวิตกกังวลและกลุ่มอาการซึมเศร้า

ที่อาจเกิดขึ้นภายหลังการป่วยด้วยโรคติดเชื้อไวรัสโคโรนา 2019 และได้มีการติดตาม Long COVID ผู้ที่เคยติดเชื้อโควิด - 19 และได้รับการประเมินและคัดกรอง ตั้งแต่วันที่ ๑ มกราคม ๒๕๖๕ จำนวน ๒,๕๖๒ คน และได้แนะนำเสริมสร้างพฤติกรรมสุขภาพผู้ป่วยหลังโควิด - 19 ตามแนวทางการสนทนา สร้างแรงจูงใจ และให้การดูแลด้านสุขภาพจิตที่เหมาะสม จำนวน ๒,๕๓๑ คน คิดเป็นร้อยละ ๙๘.๘

๕) ดำเนินงานการสนทนาแบบสร้างแรงจูงใจในกลุ่มผู้ลังเลใจในการฉีดวัคซีนโควิด - 19 พบว่ามีผู้ที่เปลี่ยนใจมาฉีดวัคซีน ร้อยละ ๗๘

๖) การดำเนินงานเสริมสร้างภูมิคุ้มกันทางใจในสถานการณ์การแพร่ระบาดของโรคติดเชื้อไวรัสโคโรนา 2019 ในเขตสุขภาพ ด้วยทักษะสร้างสุข ๕ มิติ สู่ความรอบรู้ด้านสุขภาพจิต เพื่อเฝ้าระวังป้องกันการฆ่าตัวตาย

๗) ดำเนินการดูแลสุขภาพจิตบุคลากรทางการแพทย์ ในเขตพื้นที่จังหวัดตรัง จังหวัดสงขลา และ จังหวัดปัตตานี โดยมีผู้เข้าร่วมโครงการทั้งสิ้น ๒,๔๘๗ คน

๘) ผลิตคลิปสั้นเรื่อง “ความเศร้า...ที่เรารับมือได้” เพื่อดูแลจิตใจผู้สูญเสียจากโควิด - 19

๙) ดำเนินการดูแลประชาชนกลุ่มเสี่ยงภายใต้สถานการณ์โควิด - 19 ให้เข้าถึงบริการสุขภาพจิต และได้รับการเยียวยาจิตใจ มีประชาชนที่มีความเสี่ยงต่อปัญหาสุขภาพจิตและยินยอมให้ติดตามดูแลสุขภาพจิต จำนวน ๑๖,๗๒๐ คน และได้รับการติดตามให้การช่วยเหลือจิตใจไปแล้วทั้งสิ้น ๑๕,๙๑๒ คน คิดเป็นร้อยละ ๙๕.๑

ด้านการออกหน่วยเยียวยาจิตใจหลังวิกฤตในสถานการณ์ระบาดของโรคโควิด - 19 ปฏิบัติงานค้นหา คัดกรอง ติดตามช่วยเหลือเยียวยาจิตใจผู้ที่มีปัญหาสุขภาพจิตจากสถานการณ์โรคติดเชื้อไวรัสโคโรนา 2019 ตั้งแต่ ๑ ตุลาคม ๒๕๖๔ - ๓๑ กรกฎาคม ๒๕๖๕ จำนวน ๑,๐๘๔,๓๑๓ คน พบมีความเสี่ยงต่อปัญหาสุขภาพจิต จำนวน ๑๔,๓๖๐ คน และติดตามให้การช่วยเหลือจิตใจ ให้คำปรึกษากลุ่มเสี่ยงต่อปัญหาสุขภาพจิตไปแล้วทั้งสิ้น จำนวน ๑๓,๑๒๖ คน คิดเป็นร้อยละ ๙๑.๔

๙.๓ พัฒนาและยกระดับความรู้อาสาสมัครสาธารณสุขประจำหมู่บ้าน (อสม.)

๙.๓.๑ การพัฒนาศักยภาพ อสม. สู่การเป็นสมาร์ท อสม. และอสม. หมอประจำบ้าน โดยเป็นการพัฒนาศักยภาพ อสม. หมอประจำบ้าน และ อาสาสมัครประจำครอบครัว (อสค.) เพื่อดูแลผู้ป่วยกลุ่มเป้าหมายให้มีคุณภาพชีวิตที่ดี และพัฒนาพื้นที่เป้าหมายในการจัดการสุขภาพเพื่อเชื่อมโยงกับนโยบายคนไทยทุกครอบครัว มีหมอประจำตัว ๓ คน โดยได้มีการดำเนินงานดังนี้

๑) การพัฒนาหลักสูตรและคู่มือการอบรม สมาร์ท อสม. และ อสม. หมอประจำบ้าน และให้ อสม. หมอประจำบ้านเป็นพี่เลี้ยง อสม. หมู่บ้านละ ๗ คน

๒) พัฒนาครูฝึกสมาร์ท อสม. และ อสม.หมอประจำบ้าน ในพื้นที่เป้าหมายกว่า ๘๗๘ อำเภอ จำนวน ๑,๐๐๐ คน

๓) พัฒนาศักยภาพและยกระดับ อสม. สู่การเป็นสมาร์ท อสม. และอสม. หมอประจำบ้าน จำนวน ๘๑,๖๕๘ คน จากเป้าหมาย ๗๕,๐๘๖ คน คิดเป็นร้อยละ ๑๐๘.๗

๔) ติดตามการดำเนินงานเฝ้าระวังป้องกันและควบคุมโรคโควิด - 19 ในชุมชน โดยมีวัตถุประสงค์เพื่อติดตามความก้าวหหน้าในการดำเนินงานของ อสม. และแลกเปลี่ยนเรียนรู้บทเรียนในการทำงานของแต่ละพื้นที่

๕) จัดทำสื่อความรู้เรื่อง “อสม. พร้อม บอกต่อเรื่องการใช้ ATK แก่ประชาชนในชุมชน” โดยดำเนินการผ่านศูนย์บริการสาธารณสุขเขตทุกแห่ง และเผยแพร่สื่อความรู้ไปยัง ๗๖ จังหวัดทั่วประเทศ

๖) ส่งเสริมและพัฒนา อาสาสมัครประจำครอบครัว (อสค.) ในการดูแลครอบครัวให้มีศักยภาพในการจัดการสุขภาพตนเอง มี อสค. เข้าร่วมทั้งสิ้น ๔๗๘,๙๖๑ คน จากเป้าหมายจำนวน ๕๒๕,๖๐๒ คน คิดเป็นร้อยละ ๙๑.๑ และมีครอบครัวที่ได้รับการดูแลให้มีศักยภาพในการจัดการสุขภาพตนเองจาก อสค. จำนวน ๒๓๓,๓๑๔ ครอบครัว

๗) พัฒนาระบบสะสมผลการปฏิบัติงานของ อสม. ผ่านแอปพลิเคชัน “สมาร์ท อสม.” รวมทั้งสิทธิประโยชน์ที่ อสม. จะได้รับจากการสะสมผลงาน

๘) จัดทำบัตรสะสมผลงานอาสาสมัครสาธารณสุขประจำหมู่บ้าน (SMART GARD อสม.) เพื่อรับสิทธิประโยชน์ เสริมสร้างแรงจูงใจ และเป็นสวัสดิการให้กับ อสม.

จากการดำเนินงานในปี ๒๕๖๕ พบว่า อสม.มีการดำเนินงานในฐานะหมอประจำบ้าน มีผลสำเร็จในการร่วมพัฒนาคุณภาพชีวิตกลุ่มเป้าหมายให้ดีขึ้น จำนวน ๑,๓๐๙,๓๖๙ ราย โดยแบ่งเป็น กลุ่มผู้สูงอายุ ๖๐ ปีขึ้นไป จำนวน ๖๑๑,๓๕๙ ราย ผู้ป่วย ๗ กลุ่มโรค จำนวน ๔๑๖,๖๘๔ ราย และกลุ่มเสี่ยงหรือผู้ป่วยโควิด - 19 จำนวน ๒๘๑,๓๒๖ ราย

๙.๓.๒ การมอบรางวัลเชิดชูเกียรติให้แก่อาสาสมัครสาธารณสุขประจำหมู่บ้าน (อสม.) เมื่อวันที่ ๑๘ มีนาคม ๒๕๖๕ เพื่อยกย่องเชิดชูเกียรติอาสาสมัครสาธารณสุขประจำหมู่บ้านทั่วประเทศจำนวน ๑,๐๕๐,๐๐๐ คน เนื่องในวันอาสาสมัครสาธารณสุขแห่งชาติ ประจำปีพุทธศักราช ๒๕๖๕ ภายใต้แนวคิด “อสม. หมอคนที่ ๑ ต้นแบบสุขภาพ ผู้นำจิตอาสาพัฒนาคุณภาพชีวิต” ทั้งนี้ ในปี ๒๕๖๕ สธ. มีนโยบายพัฒนาระบบสุขภาพปฐมภูมิให้เข้มแข็ง โดยมุ่งหวังให้ “คนไทยทุกครอบครัว มีหมอประจำตัว ๓ คน” ได้แก่ อสม. หมอสาธารณสุข และหมอประจำ

ครอบครัว เพื่อร่วมกันดูแลสุขภาพของประชาชนให้สามารถเข้าถึงระบบบริการสาธารณสุขที่มีคุณภาพอย่างเท่าเทียม เพื่อการมีคุณภาพชีวิตที่ดีอย่างยั่งยืน

๙.๓.๓ พัฒนา อสม.วิทยาศาสตร์การแพทย์ชุมชน ดำเนินการอบรม ถ่ายทอดองค์ความรู้ ให้ อสม.หมอประจำบ้าน เพื่อเฝ้าระวังแจ้งเตือนผลิตภัณฑ์สุขภาพอันตรายในชุมชน ประกอบด้วย การใช้ชุดทดสอบด้านยา อาหาร และเครื่องสำอาง และ การใช้งานฐานข้อมูล “กรมวิทย์ With you” โดยมี อสม.ผ่านการอบรม เป็น อสม.วิทยาศาสตร์การแพทย์ชุมชน จำนวน ๔,๘๐๙ คน

๙.๓.๔ เพิ่มขวัญกำลังใจ อสม. โดยในช่วงที่กำลังเผชิญกับการแพร่ระบาดของโรคโควิด-๑๙ มีผู้ติดเชื้อและเสียชีวิตเพิ่มขึ้นอย่างต่อเนื่อง อาสาสมัครสาธารณสุขประจำหมู่บ้าน อสม.) เป็นอีกส่วนสำคัญของระบบสาธารณสุข และมีส่วนในการรณรงค์ให้ข้อมูลสุขภาพแก่ประชาชน รวมทั้งมีส่วนในการการป้องกันและควบคุมโรคในสถานการณ์โควิด - 19 รัฐบาลจึงได้จ่ายค่าตอบแทนเสี่ยงภัย อสม.เป็นระยะเวลา ๒๕ เดือน วงเงิน ๑๓,๐๗๕,๐๗๓,๕๐๐ บาท

๙.๔ สร้างหลักประกันทางสังคมที่ครอบคลุมด้านการศึกษา สุขภาพ การมีงานทำที่เหมาะสมกับประชากรทุกกลุ่ม

๙.๔.๑ โครงการกองทุนหลักประกันสุขภาพแห่งชาติ การพัฒนาระบบหลักประกันสุขภาพแห่งชาติ และการบริหารกองทุนเป็นการดำเนินงานภายใต้การพัฒนาของคณะกรรมการหลักประกันสุขภาพแห่งชาติ โดยเน้นการมีส่วนร่วมของหน่วยงาน และภาคีเครือข่ายที่เกี่ยวข้อง รวมทั้งภาคประชาชน ภาคเอกชน โดยคำนึงถึงประโยชน์สูงสุดของประชาชน และระบบสาธารณสุขโดยรวมของประเทศ ได้ดำเนินการดังนี้

๑) การสร้างความครอบคลุมสิทธิในระบบหลักประกันสุขภาพแห่งชาติ (สิทธิบัตรทอง/สิทธิ UC) โดยมีประชาชนลงทะเบียนสิทธิหลักประกันสุขภาพแห่งชาติ ๔๗,๒๓๒,๒๘๙ คน จากประชากรผู้มีสิทธิ ๔๗,๔๐๗,๔๔๗ คน คิดเป็นความครอบคลุมร้อยละ ๙๙.๖

๒) หน่วยบริการที่ขึ้นทะเบียนในระบบหลักประกันสุขภาพแห่งชาติ แบ่งเป็น ๔ ประเภท ประกอบด้วยหน่วยบริการปฐมภูมิในเครือข่ายของหน่วยบริการประจำ หน่วยบริการประจำ หน่วยบริการที่รับการส่งต่อทั่วไป และหน่วยบริการที่รับการส่งต่อเฉพาะด้าน ทั้งสิ้น ๑๕,๗๓๐ แห่ง

๓) บริหารจัดการกองทุนหลักประกันสุขภาพแห่งชาติ เพื่อให้ประชาชนได้รับบริการด้านการแพทย์และสาธารณสุขตามสิทธิประโยชน์ในระบบหลักประกันสุขภาพ

แห่งชาติ โดยเริ่มตั้งแต่การสร้างเสริมสุขภาพ การป้องกันโรค การตรวจวินิจฉัยโรค การรักษาพยาบาล และการฟื้นฟูสมรรถภาพที่จำเป็นต่อสุขภาพ และการดำรงชีวิต ตามวัตถุประสงค์การจัดตั้งกองทุนฯ ดังนี้

<u>ตารางที่ ๓</u> จำนวนและร้อยละการรับบริการทางการแพทย์และสาธารณสุข ของผู้มีสิทธิในระบบหลักประกันสุขภาพแห่งชาติ จำแนกตามรายการที่ได้รับจัดสรรงบประมาณ ปีงบประมาณ พ.ศ. ๒๕๖๕

รายการ	ปีงบประมาณ พ.ศ. ๒๕๖๕		ร้อยละ
	เป้าหมาย	ผลงาน	
๑. การให้บริการผู้ป่วยใน ผู้ป่วยนอก	๔๗,๕๔๗,๐๐๐	๔๗,๒๓๒,๒๘๙	๙๙.๓๔
๑.๑ บริการผู้ป่วยนอก (ล้านครั้ง)	๑๗๔.๙๗๓	๑๓๕.๖๖๕	๗๗.๕๓
๑.๒ บริการผู้ป่วยใน (ล้านครั้ง)	๖.๓๘๙	๖.๐๔๖	๙๔.๖๒
๒. บริการผู้ติดเชื้อเอชไอวีและผู้ป่วยเอดส์			
๒.๑ ผู้ติดเชื้อเอชไอวีและผู้ป่วยเอดส์ได้รับการดูแลรักษาด้วยยาต้านไวรัสอย่างต่อเนื่อง (คน)	๒๗๙,๓๓๒	๒๙๓,๘๔๙	๑๐๕.๒๐
๒.๒ กลุ่มเสี่ยงที่ได้รับบริการส่งเสริมและป้องกันการติดเชื้อเอชไอวี (คน)	๑๕๔,๖๕๙	๑๙๘,๑๙๙	๑๒๘.๑๕
๓. ผู้ป่วยไตวายเรื้อรังที่ได้รับการดูแลรักษาสุขภาพ (คน)	๖๗,๒๐๐	๘๑,๘๖๙	๑๒๑.๘๓
๔. ผู้ป่วยโรคเบาหวานและความดันโลหิตสูงที่ได้รับการควบคุมป้องกันความรุนแรงของโรค (คน)	๓,๗๐๖,๔๐๐	๔,๑๕๖,๑๑๙	๑๑๒.๑๓
๕. ผู้ป่วยจิตเวชเรื้อรังที่ได้รับบริการในชุมชน (คน)	๑๐,๕๓๖	๑๐,๗๒๓	๑๐๑.๗๗
๖. หน่วยบริการที่ให้บริการประชาชนในพื้นที่กันดาร/เสี่ยงภัยพื้นที่ ๓ จังหวัดชายแดนภาคใต้ (ที่ได้รับจัดสรรงบเพิ่มเติม)	๒๐๗	๒๒๕	๑๐๘.๗๐
๗. ผู้ป่วยติดบ้านติดเตียงที่มีภาวะพึ่งพิงที่ได้รับบริการสาธารณสุข	๑๖๕,๐๑๘	๒๐๑,๒๙๑	๑๒๑.๙๘
๘. ผู้ป่วยเข้าถึงบริการปฐมภูมิ	๑,๗๒๙,๐๐๐	๒,๒๗๘,๓๔๘	๑๓๑.๗๗

รายการ	ปีงบประมาณ พ.ศ. ๒๕๖๕		ร้อยละ
	เป้าหมาย	ผลงาน	
๙. ผู้ได้รับบริการสาธารณสุขร่วมกับองค์กรปกครองส่วนท้องถิ่น	๒๕,๐๖๘,๐๐๐	๕๑,๑๗๕,๔๔๙	๒๐๔.๑๕
๑๐. ผู้ได้รับบริการสาธารณสุขสำหรับบริการกรณีโรคติดเชื้อไวรัสโคโรนา 2019	๖๐๑,๗๔๖	๖,๖๗๑,๑๑๑	๑,๑๐๘.๖๓
๑๑. ผู้รับบริการที่ได้รับเงินช่วยเหลือเบื้องต้นจากการรับบริการรและผู้ให้บริการที่ได้รับเงินช่วยเหลือเบื้องต้นจากการให้บริการ	๑,๖๕๗	๔,๘๓๘	๒๙๑.๙๗
๑๒. ประชาชนที่มีสิทธิได้รับบริการสร้างเสริมสุขภาพและป้องกันโรค	๖๖,๒๑๐,๐๐๐	๖๖,๙๖๗,๖๑๐	๑๐๑.๑๔

ที่มา: สำนักงานหลักประกันสุขภาพแห่งชาติ ข้อมูล ณ วันที่ ๓๐ กันยายน ๒๕๖๕ ประมวลผล ๒๐ ตุลาคม ๒๕๖๕

๙.๔.๒ โครงการยกระดับระบบหลักประกันสุขภาพแห่งชาติ ในปีงบประมาณ ๒๕๖๕ การดำเนินงานยกระดับระบบหลักประกันสุขภาพแห่งชาติ ดำเนินการครอบคลุมทั่วประเทศทั้ง ๔ บริการ ดังนี้

๑) ประชาชนที่เจ็บป่วยไปรับบริการกับหมอประจำครอบครัวในหน่วยบริการปฐมภูมิที่ไหนก็ได้ โดยกระทรวงสาธารณสุขได้ขยายเครือข่ายบริการปฐมภูมิเพื่อรองรับมีการเชื่อมต่อข้อมูลคลินิกหมอครอบครัวและผู้ป่วยเพิ่มเติม และจัดทำระบบตรวจสอบสิทธิผ่านแอปพลิเคชัน มีระบบการยืนยันตัวตนประชาชนในการรับบริการผ่านบัตรประชาชน Smart Card เพิ่มความสะดวกให้ประชาชนสามารถไปรับบริการปฐมภูมิที่ไหนก็ได้ภายในเขตพื้นที่เดียวกัน ซึ่งในปีงบประมาณ ๒๕๖๔ นำร่องในพื้นที่กรุงเทพฯ และในพื้นที่เขต ๗-๑๐ และขยายไปทั่วประเทศในปี ๒๕๖๕ ซึ่งประชาชนเจ็บป่วยไปรับบริการกับหมอประจำครอบครัวในหน่วยบริการปฐมภูมิทุกที่ในระบบบัตรทอง ตามนโยบาย “๓๐ บาทรักษาทุกที่” โดยในปีงบประมาณ ๒๕๖๕ ประชาชนไปรับบริการจำนวนทั้งสิ้น ๑๘๐,๑๑๐ ครั้ง ในหน่วยบริการ ๑,๑๙๗ แห่ง

๒) ผู้ป่วยในไม่ต้องกลับไปรับใบส่งตัว เดิมการขอใบส่งตัวรักษาจากคลินิกหรือโรงพยาบาลที่ลงทะเบียนใช้สิทธิหรือหน่วยบริการประจำที่ผู้ป่วยเลือกไว้ เพื่อไปรักษาต่อเนื่องด้วยสาเหตุทางการรักษาที่โรงพยาบาลเฉพาะทาง ต้องทำทุก ๓ เดือนจนกว่าจะสิ้นสุดการรักษา ในกรณีที่ใบส่งตัวครบกำหนดจะเป็นภาระที่ผู้ป่วยหรือญาติต้องกลับไปยังหน่วยบริการประจำ

เพื่อขอใบส่งตัวใหม่ เกิดความไม่สะดวกและเป็นปัญหา ประชาชนต้องแบกรับค่าใช้จ่ายในการเดินทาง โดยเฉพาะผู้ป่วยโรคมะเร็ง อาจต้องต่อคิวรอรับการวินิจฉัย CT SCAN หรือ MRI เป็นระยะเวลานานและหลายครั้ง หากไม่สามารถนอนพักรักษาตัวในโรงพยาบาลที่ไม่ใช่หน่วยบริการประจำของผู้ป่วยได้ ส่งผลทำให้การวินิจฉัยโรคหรือการรักษาล่าช้า เสี่ยงอันตรายถึงชีวิต

ดังนั้น เพื่ออำนวยความสะดวกให้กับประชาชน จึงได้มีการปรับระบบให้ผู้ป่วยในสามารถรักษาต่อเนื่องได้ทันทีตามการวินิจฉัยของแพทย์ โดยไม่ต้องกลับไปรับใบส่งตัวที่หน่วยบริการประจำ ใช้เพียงบัตรประชาชนตรวจสอบตัวตนผู้ป่วย โดยดำเนินการนำร่องในพื้นที่ เขต ๙ นครราชสีมา เริ่มวันที่ ๑ พฤศจิกายน ๒๕๖๓ และในพื้นที่กรุงเทพฯ และปริมณฑล เริ่มวันที่ ๑ มกราคม ๒๕๖๔ ก่อนขยายครอบคลุมทั่วประเทศในปี ๒๕๖๕ ซึ่งในปีงบประมาณ ๒๕๖๕ พบว่าผู้ป่วย/ญาติผู้ป่วย ได้รับความสะดวกไม่ต้องมีภาระในการกลับไปขอใบส่งตัว กรณีไปรับการรักษาผู้ป่วยในต่างหน่วยบริการประจำ จำนวน ๒,๒๙๕,๘๙๓ ครั้ง หรือร้อยละ ๔๓.๘๐ เทียบกับจำนวนบริการผู้ป่วยใน ๕,๒๓๖,๓๑๖ ครั้ง โดยแบ่งได้ดังนี้

(๑) ให้บริการต่างหน่วยบริการประจำภายในจังหวัด ๑,๔๑๑,๗๑๐ ครั้ง คิดป็นร้อยละ ๖๑.๕

(๒) ให้บริการต่างหน่วยบริการข้ามจังหวัด ภายในเขตพื้นที่ ๑๙๙,๗๔๒ ครั้ง คิดเป็นร้อยละ ๘.๗

(๓) ให้บริการต่างหน่วยบริการข้ามเขตพื้นที่ ๖๘๔,๔๔๑ ครั้ง คิดเป็นร้อยละ ๒๙.๘

๓) โรคมะเร็งไปรับบริการที่ไหนก็ได้ที่พร้อม (Cancer anywhere) โรคมะเร็งเป็นภาวะเจ็บป่วยที่ต้องได้รับการรักษาโดยเร็ว เพื่อควบคุมระยะและการแพร่กระจายของโรค แต่ด้วยขั้นตอนการส่งตัวตามระบบเครือข่าย และความหนาแน่นของปริมาณผู้ป่วยที่แตกต่างกันในแต่ละโรงพยาบาล ทำให้เป็นอุปสรรคในการเข้าถึงการรักษาได้โดยเร็ว ดังนั้น กระทรวงสาธารณสุขจึงได้ปรับปรุงระบบการดูแลผู้ป่วย โดยผู้ป่วยที่ได้รับการวินิจฉัยว่าเป็นมะเร็ง จะได้ใบรับรองและประวัติ หรือ Code เพื่อเลือกไปรับบริการผ่านช่องทาง ๓ ช่องทาง ดังนี้

(๑) สายด่วน สปสช. ๑๓๓๐

(๒) แอปพลิเคชัน สปสช.

(๓) ติดต่อหน่วยบริการที่มีความพร้อมให้บริการรักษาด้วยคิวรอคอยที่สั้นได้โดยตรง และไม่ต้องใช้ใบส่งตัวยืนยันสิทธิ

นอกจากนี้ยังมีระบบสาธารณสุขทางไกล (Telehealth) บริการปรึกษาเภสัชกรทางไกล (Tele pharmacy) และการให้ยาเคมีบำบัดที่บ้าน (Home Chemotherapy)

โดยกระทรวงสาธารณสุขได้พัฒนา ๔ โปรแกรม ขึ้นมารองรับนโยบายมะเร็งรักษาทุกที่ที่มีความพร้อม ดังนี้

(๑) โปรแกรมฐานข้อมูลทะเบียนมะเร็ง Thai Cancer Based (TCB) ต่อยอดเป็น TCB Plus เพื่อให้ใช้ลงทะเบียนและรับส่งต่อผู้ป่วย

(๒) โปรแกรม The One Program เพื่อใช้บริหารจัดการคิวในการตรวจทางรังสีวินิจฉัย และการรักษาด้วยรังสีรักษาและเคมีบำบัด

(๓) โปรแกรม DMS bed Monitoring เพื่อใช้บริหารจัดการเตียง

(๔) แอปพลิเคชัน DMS Telemedicine ที่ใช้นัดคิวเพื่อรับการปรึกษาทางไกล (Tele-Consult) กับแพทย์ได้ ขอนัดรับยา ติดตามการรับยาทางไปรษณีย์

โดยในปีงบประมาณ ๒๕๖๕ พบว่ามีผู้ป่วยโรคมะเร็งเข้ารับบริการ ๖๐๓,๐๖๐ ครั้ง โดยจำแนกเป็น ๑) บริการแบบผู้ป่วยนอก ๕๐๖,๙๔๑ ครั้ง และ๒) บริการแบบผู้ป่วยใน จำนวน ๙๖,๑๑๙ ครั้ง รวมทั้งได้พัฒนาโครงการ “มะเร็งรักษาทุกที่” หรือ “CANCER ANYWHERE โดยผลักดันร่วมกับทุกหน่วยงานที่เกี่ยวข้องเพื่อยกระดับบริการสิทธิบัตรทอง เมื่อเป็นโรคมะเร็งสามารถรักษาในโรงพยาบาลเครือข่าย สปสช ได้ทันที โดยไม่ต้องมีใบส่งตัวตามขั้นตอนที่กำหนด คือ

(๑) แจ้งความจำนงกับผู้ประสานงานด้านโรคมะเร็งของโรงพยาบาลที่รักษาอยู่

(๒) เลือกโรงพยาบาลที่ต้องการไปรับการรักษา

(๓) ผู้ประสานงานจะช่วยประสานโรงพยาบาลปลายทาง และลงข้อมูลที่สำคัญของผู้ป่วยผ่านระบบ online

(๔) ไปรับการรักษาที่โรงพยาบลที่เลือกไว้ โดยมีเทคโนโลยีที่ทันสมัยมาช่วยจัดการข้อมูลทั้งเรื่องนัดคิว และนัดรักษาโรค นอกจากนี้กระทรวงสาธารณสุขยังได้จัดหาเครื่องฉายรังสี LINAC (ไลแน็ก) จำนวน ๗ เครื่อง มาติดตั้งไว้ในโรงพยาบาลทั่วประเทศ เพื่อให้ผู้ป่วยสามารถเข้าถึงกระบวนการรักษาในเวลาที่รวดเร็ว ได้แก่ โรงพยายาลพุทธชินราช, โรงพยาบาลสุรินทร์, โรงพยาบาลร้อยเอ็ด, โรงพยาบาลนครศรีธรรมราช, โรงพยาบาลสมุทรสาคร, โรงพยาบาลมหาราช นครราชสีมา และสถาบันมะเร็งแห่งชาติ กรุงเทพฯ

๔) ย้ายหน่วยบริการได้สิทธิทันที ไม่ต้องรอ ๑๕ วัน เดิมการย้ายหน่วยบริการจะยังไม่เกิดสิทธิทันที ต้องรอทุกวันที่ ๑๕ หรือวันที่ ๒๘ ของเดือน เนื่องจากเจ้าหน้าที่ต้องทำการตรวจสอบสิทธิของประชาชนที่ยื่นเป็นไปตามเอกสาร ทำให้เมื่อเจ็บป่วย ไม่สามารถเข้ารักษาพยาบาลกับหน่วยบริการในพื้นที่อาศัยอยู่ในปัจจุบัน กระทรวงสาธารณสุขจึงได้พัฒนา

ระบบการลงทะเบียน โดยใช้แอปพลิเคชันบนสมาร์ทโฟน หรือเครื่องคอมพิวเตอร์ เพื่อให้ประชาชนสามารถเปลี่ยนหน่วยบริการประจำด้วยตนเองได้สิทธิทันทีที่ภายในวันเดียว โดยเริ่มดำเนินการพร้อมกันทั่วประเทศ เมื่อวันที่ ๑ มกราคม ๒๕๖๔

ทั้งนี้ ในปีงบประมาณ ๒๕๖๕ พบว่า ประชาชนสิทธิหลักประกันสุขภาพแห่งชาติมีการเปลี่ยนหน่วยบริการประจำ ๑,๕๙๖,๐๑๗ ครั้ง โดยดำเนินการเปลี่ยนหน่วยผ่านหน่วยบริการ จำนวน ๑,๒๒๕,๘๓๓ ครั้ง คิดเป็นร้อยละ ๗๖.๘ ดำเนินการผ่าน Mobile Applicationและ Line จำนวน ๓๗๐,๑๘๔ ครั้ง คิดเป็นร้อยละ ๒๓.๒ และมีการใช้สิทธิทันทีภายใน ๑ วันหลังเปลี่ยนหน่วยบริการ จำนวน ๒๒๔,๓๑๖ ครั้ง คิดเป็นร้อยละ ๑๔.๐

๙.๔.๓ ทางเลือกการรักษาในผู้ป่วยไตวายเรื้อรัง ด้วยสิทธิหลักประกันสุขภาพแห่งชาติ กระทรวงสาธารณสุขได้เห็นถึงปัญหาของผู้ป่วยโรคไตวายเรื้อรังที่มีความจำเป็นต้องเข้ารับการบำบัดทดแทนไตด้วยวิธีการฟอกไต ซึ่งนับว่าเป็นวิธีการที่เพิ่มภาระค่าใช้จ่ายของครัวเรือน โดยค่าใช้จ่ายในการฟอกไต ต่อครั้งเฉลี่ยครั้งละ ๑,๕๐๐ บาท โดยในบางรายอาจต้องรับการฟอกไตถึงสัปดาห์ละ ๓ ครั้ง ทั้งนี้เพื่อเป็นการลดภาระค่าใช่จ่ายให้กับครอบครัวของผู้ป่วยโรคไตวายเรื้อรัง กระทรวงสาธารณสุขได้เพิ่มทางเลือกในการรักษาให้กับผู้ป่วยโรคไตวายเรื้อรังในระบบหลักประกันสุขภาพ โดยสามารถเลือกฟอกเลือดด้วยเครื่องไตเทียมได้ฟรี ซึ่งมีแนวทางในการรักษาดังนี้

๑) การล้างไตผ่านทางช่องท้อง

๒) การฟอกไตด้วยเครื่องไตเทียม

๓) การปลูกถ่ายไต

โดยเป็นการพิจารณาการรักษาจากแพทย์ผู้เชี่ยวชาญตัดสินใจร่วมกับผู้ป่วยเพื่อเลือกหาวิธีการรักษาที่เหมาะสมที่สุด และผู้ป่วยโรคไตวายเรื้อรังสามารถเข้ารับบริการได้ในสถานพยาบาลเคลือข่ายกระทรวงสาธารณสุขที่มีความพร้อมกว่า ๗๐๐ แห่ง ทั่วประเทศ ตั้งแต่วันที่ ๑ กุมภาพันธ์ ๒๕๖๕

ในปีงบประมาณ ๒๕๖๕ ผู้ป่วยไตวายเรื้อรังระยะสุดท้ายที่เข้ารับบริการบำบัดทดแทนไตสะสม จำนวน ๘๑,๘๖๙ คน (โดยนับซ้ำตามวิธีการบำบัดทดแทนไตที่ปรับเปลี่ยนภายในรอบปี) จำแนกเป็น

๑) บริการล้างไตผ่านช่องท้องอย่างต่อเนื่อง จำนวน ๒๙,๕๖๐ คน

๒) บริการฟอกเลือดด้วยเครื่องไตเทียม จำนวน ๔๖,๘๗๓ คน

๓) ฟอกเลือดด้วยเครื่องไตเทียมรายใหม่ ที่ไม่ประสงค์รับบริการล้างไตผ่านช่องท้อง และไม่ผ่านการพิจารณาของคณะกรรมการฯ โดยกองทุนฯ โดยได้รับสนับสนุนเฉพาะค่ายากระตุ้นการสร้างเม็ดเลือดแดง (EPO) จำนวน ๘๙๖ คน

๔) บริการผ่าตัดปลูกถ่ายไต จำนวน ๑๔๖ คน

๕) รับยากดภูมิคุ้มกันหลังการปลูกถ่ายไต (KTI) ทั้งรายเก่าและรายใหม่ จำนวน ๒,๖๕๖ คน

๖) ผู้ป่วยรับบริการล้างไตทางช่องท้องด้วยเครื่องอัตโนมัติ (APD) จำนวน ๑,๗๓๘ คน

๙.๔.๔ โครงการความปลอดภัยและอาชีวอนามัยของประเทศไทย (Safety Thailand)

๑) โครงการยกระดับและประชาสัมพันธ์ศูนย์พัฒนาองค์ความรู้ความปลอดภัยในการทำงานเฉลิมพระเกียรติสมเด็จพระเทพรัตนราชสุดาฯ สยามบรมราชกุมารี ในโอกาสพระชนมายุ ๖๐ พรรษา เพื่อยกระดับและประชาสัมพันธ์ศูนย์พัฒนาองค์ความรู้ความปลอดภัยในการทำงานเฉลิมพระเกียรติสมเด็จพระเทพรัตนราชสุดาฯ สยามบรมราชกุมารี ในโอกาสพระชนมายุ ๖๐ พรรษา โดยมีผู้เข้ารับการอบรม จำนวน ๔๕๓ คน คิดเป็นร้อยละ ๙.๐๖

๒) โครงการสร้างการรับรู้ความปลอดภัย และอาชีวอนามัยแรงงานนอกระบบภาคเกษตร เพื่อปรับปรุงสภาพแวดล้อมการทำงาน และลดปัจจัยเสี่ยงต่อการสัมผัสสารเคมีอันตราย เพื่อขับเคลื่อนความปลอดภัยและอาชีวอนามัยของประเทศไทย (Safety Thailand) ให้ครอบคลุมแรงงานทุกกลุ่ม เพื่อสร้างการรับรู้มาตรการเชิงป้องกัน ความปลอดภัยในการทำงานเกี่ยวกับสารเคมีอันตรายแก่แรงงานนอกระบบในภาคเกษตรกรรม รณรงค์ให้แรงงานนอกระบบในภาคเกษตรกรรม ปรับปรุงสภาพแวดล้อมในการทำงาน ให้เกิดความปลอดภัย

๓) โครงการเร่งรัดพัฒนาระบบการบริหารและการจัดการด้านความปลอดภัย อาชีวอนามัย และสภาพแวดล้อมในการทำงานเชิงรุก ในสถานประกอบกิจการประเภทกลุ่มเสี่ยงขนาดกลางและขนาดเล็ก (SMEs) เพื่อให้สถานประกอบกิจการประเภทกลุ่มเสี่ยงขนาดกลางและขนาดเล็ก (SMEs) ทั่วประเทศมีสุขภาวะที่ดีขึ้น มีระยะการจัดการความปลอดภัยฯ อย่างเป็นระบบ เพื่อให้แรงงานมีความปลอดภัยและสุขภาพอนามัยที่ดีอย่างยั่งยืน

๔) โครงการพัฒนาสถานประกอบกิจการต้นแบบ ระบบการบริหารและการจัดการ ด้านความปลอดภัย อาชีวอนามัยและสภาพแวดล้อมในการทำงานสู่อาเซียน ประจำปี พ.ศ. ๒๕๖๕ ระดับประเทศ เพื่อส่งเสริมให้สถานประกอบกิจการมีระบบการบริหาร

และเสริมสร้างการมีส่วนร่วมของนายจ้างและลูกจ้างในด้านความปลอดภัย อาชีวอนามัย และสภาพแวดล้อมในการทำงาน อย่างเป็นระบบ และก้าวสู่มาตรฐานสากล ภายใต้การปฏิบัติอย่างถูกต้องตามมาตรฐานกฎหมายความปลอดภัย อาชีวอนามัย และสภาพแวดล้อมในการทำงาน

๕) โครงการขับเคลื่อนความปลอดภัยฯ ในงานที่มีการประสบอันตรายสูง (งานขนส่ง) เพื่อให้สถานประกอบกิจการประเภทงานขนส่งและสถานที่เก็บสินค้า มีระบบการบริหารและการจัดการด้านความปลอดภัย อาชีวอนามัย และสภาพแวดล้อมในการทำงาน อย่างเป็นระบบ และก้าวสู่มาตรฐานสากล และมีการปฏิบัติถูกต้องตามกฎหมายความปลอดภัยในการทำงาน

๙.๔.๕ โครงการพัฒนาระบบการบริหารจัดการเพื่อยกระดับคุณภาพชีวิตแรงงานนอกระบบ

๑) กิจกรรมสร้างความเข้มแข็งชมรมแรงงานนอกระบบ เพื่อสร้างความสัมพันธ์อันดีระหว่างสมาชิก ในชมรม และระหว่างเจ้าหน้าที่รัฐ สร้างการรับรู้และส่งเสริมสวัสดิการด้านต่าง ๆ ให้แก่สมาชิกชมรม เช่น การรวมกลุ่ม การออม เป็นต้น และจัดทำฐานข้อมูลชมรมแรงงานนอกระบบ สำหรับใช้ในการบริหารจัดการและส่งเสริมแรงงานนอกระบบให้มีความเหมาะสม

๒) กิจกรรมส่งเสริมความปลอดภัยให้แก่เครือข่ายแรงงานนอกระบบ เพื่อส่งเสริมให้เครือข่ายแรงงานนอกระบบ มีความรู้ ความเข้าใจเกี่ยวกับความปลอดภัยอาชีวอนามัยและสภาพแวดล้อมในการทำงาน รวมทั้งสามารถนำความรู้ที่ได้รับไปประยุกต์ใช้ในการทำงานและถ่ายทอดความรู้ให้แก่สมาชิกในกลุ่มและผู้ที่เกี่ยวข้องได้

๙.๔.๖ โครงการยกระดับคุณภาพชีวิตและผลิตภาพแรงงาน (กิจกรรมส่งเสริมระบบแรงงานสัมพันธ์แบบหุ้นส่วนด้วยรูปแบบ (Model) ที่เหมาะสม) เพื่อส่งเสริมความสัมพันธ์และความเข้าใจอันดีระหว่างนายจ้าง ลูกจ้าง และให้คำปรึกษา แนะนำ ให้ตระหนักถึงความสำคัญของการสร้างความร่วมมือในสถานประกอบกิจการ เพื่อนำไปสู่การปรับปรุงสภาพการจ้างและสภาพการทำงานที่เหมาะสม โดยมีสถานประกอบกิจการได้รับการส่งเสริมฯ จำนวน ๒๙ แห่ง คิดเป็นร้อยละ ๓.๒๒ ลูกจ้างได้รับการส่งเสริม จำนวน ๙,๑๒๖ คน คิดเป็นร้อยละ ๓.๖๕

๙.๔.๗ ผลผลิตแรงงานได้รับการคุ้มครองสิทธิ และนายจ้าง มีการบริหารจัดการด้านแรงงานตามกฎหมายสอดคล้องกับมาตรฐานแรงงาน

๑) กิจกรรมตรวจแรงงานในระบบ เพื่อให้สถานประกอบกิจการปฏิบัติตามกฎหมายแรงงาน และแรงงานได้รับการคุ้มครอง ส่งเสริม พัฒนา และกำกับดูแลให้ได้รับสิทธิตามกฎหมาย โดยมีสถานประกอบกิจการที่ผ่านการตรวจ จำนวน ๘๔๒ แห่ง และลูกจ้างผ่านการตรวจ จำนวน ๓๑,๓๗๗ คน

๒) กิจกรรมตรวจแรงงานนอกระบบ เพื่อคุ้มครอง กำกับ ดูแล ให้ผู้รับงานไปทำที่บ้าน ลูกจ้างทำงานบ้านอันมิได้มีการประกอบธุรกิจรวมอยู่ด้วย ลูกจ้างในงานเกษตรกรรมที่มีการจ้างงานตามฤดูกาล/ชั่วคราว ได้รับการคุ้มครองตามกฎหมายคุ้มครองแรงงานนอกระบบ ผลการดำเนินงาน แรงงานนอกระบบที่ผ่านการตรวจ จำนวน ๕๕๓ คน

๓) กิจกรรมตรวจและกำกับสถานประกอบกิจการ/หน่วยงานรัฐวิสาหกิจให้ปฏิบัติตามมาตรฐานกฎหมายความปลอดภัย อาชีวอนามัย และสภาพแวดล้อมในการทำงานขั้นพื้นฐาน เพื่อตรวจและกำกับสถานประกอบกิจการ/หน่วยงานรัฐวิสาหกิจให้ปฏิบัติตามมาตรฐานกฎหมายความปลอดภัย อาชีวอนามัย และสภาพแวดล้อมในการทำงาน ขั้นพื้นฐาน เป็นการตรวจและบังคับใช้มาตรฐานกฎหมายความปลอดภัย อาชีวอนามัย และสภาพแวดล้อมในการทำงาน ตามตัวชี้วัดแบบมุ่งผลสัมฤทธิ์

๔) กิจกรรมตรวจและกำกับสถานประกอบกิจการ/หน่วยงานรัฐวิสาหกิจให้ปฏิบัติตามมาตรฐานกฎหมายความปลอดภัย อาชีวอนามัย และสภาพแวดล้อมในการทำงานขั้นเทคนิควิชาการ เพื่อตรวจและกำกับสถานประกอบกิจการ/หน่วยงานรัฐวิสาหกิจให้ปฏิบัติตามมาตรฐานกฎหมายความปลอดภัย อาชีวอนามัย และสภาพแวดล้อมในการทำงาน ตามเกณฑ์ชี้วัดขั้นเทคนิควิชาการ และเน้นการตรวจเทคนิคเชิงลึก เพื่อให้สถานประกอบกิจการ/หน่วยงานรัฐวิสาหกิจมีการปฏิบัติตามมาตรฐานกฎหมายความปลอดภัย อาชีวอนามัย และสภาพแวดล้อมในการทำงาน และแรงงานได้รับการคุ้มครองสิทธิตามกฎหมายและมาตรฐานแรงงาน

๙.๔.๗ โครงการจัดสวัสดิการเพื่อพัฒนาคุณภาพชีวิตแรงงานและครอบครัว

- กิจกรรมส่งเสริมให้มีการจัดสวัสดิการเพื่อพัฒนาคุณภาพชีวิตแรงงานหญิงในสถานประกอบกิจการ เพื่อรณรงค์ ส่งเสริมให้นายจ้าง ลูกจ้าง ในสถานประกอบกิจการเห็นความสำคัญในการจัดสวัสดิการแรงงานที่สอดคล้องกับความต้องการและสภาพปัญหาของแรงงานหญิง และเสริมสร้างคุณภาพชีวิตแรงงานหญิงให้มีสุขภาพ และมีสุขภาวะที่ดี มีความตระหนักรู้ในการรักสุขภาพ และมีพฤติกรรมในการดำรงชีวิตอย่างมีความสุข

๙.๔.๘ โครงการการจัดสวัสดิการเพื่อพัฒนาคุณภาพชีวิตแรงงานและครอบครัว

- กิจกรรมส่งเสริมสวัสดิการเพื่อแรงงาน ครอบครัว และสังคม เพื่อส่งเสริมความรู้ การดูแลสุขอนามัยพื้นฐานโดยมุ่งเน้นให้แรงงานหญิงมีความตระหนักรู้ในการดูแลสุขภาพด้วยตนเอง เพื่อการมีสุขภาพที่แข็งแรงและมีสุขภาพจิตที่ดีและเพื่อส่งเสริมให้นายจ้าง ลูกจ้างในสถานประกอบกิจการ เห็นความสำคัญและประโยชน์ของการเลี้ยงลูกด้วยนมแม่ โดยได้ส่งเสริมสวัสดิการเพื่อแรงงาน ครอบครัว และสังคม จำนวน ๑๕๔ แห่ง คิดเป็นร้อยละ ๑๐๒.๖๗ ลูกจ้าง จำนวน ๓,๐๕๐ คน คิดเป็นร้อยละ ๑๐๑.๖๗

๙.๔.๙ การดำเนินงานด้านประกันสังคม

๑) โครงการลูกจ้างและผู้ประกันตนมีสิทธิได้รับสิทธิประโยชน์ภายใต้กฎหมายประกันสังคม โดยมีเป้าหมายเป็นลูกจ้างและผู้ประกันตนมีสิทธิได้รับสิทธิประโยชน์กับสำนักงานประกันสังคม ๑๓.๔๒ ล้านคน ผลการดำเนินงาน ดังนี้

(๑) <u>กองทุนประกันสังคม</u> ณ เดือนตุลาคม ๒๕๖๕

- สถานประกอบการ จำนวน ๕๐๔,๒๗๐ แห่ง
- ผู้ประกันตน จำนวน ๑๓.๓๘ ล้านคน
- การจ่ายสิทธิประโยชน์ (เหตุไม่เนื่องจากการทำงาน) จำนวน ๔๓,๐๑๐,๐๓๕ ราย เป็นเงิน ๑๐๕,๔๗๖.๘๙ ล้านบาท (ข้อมูล ณ เดือนตุลาคม ๒๕๖๔ - สิงหาคม ๒๕๖๕)

(๒) <u>กองทุนเงินทดแทน</u>

- นายจ้าง จำนวน ๔๕๐,๑๒๙ ราย
- ลูกจ้าง จำนวน ๑๑.๕๓ ล้านคน
- การจ่ายสิทธิประโยชน์ ให้แก่ลูกจ้าง (เหตุเนื่องจากการทำงาน) จำนวน ๗๐,๒๗๑ ราย เป็นเงิน ๑,๒๕๒.๕๓ ล้านบาท (ข้อมูล ณ เดือนตุลาคม ๒๕๖๔ - สิงหาคม ๒๕๖๕)

๒) โครงการแรงงานนอกระบบผู้มีสิทธิเข้าสู่ความคุ้มครองภายใต้กฎหมายประกันสังคม โดยมีเป้าหมายเป็นแรงงานนอกระบบที่เข้าสู่ระบบประกันสังคมมาตรา ๔๐ มีสิทธิได้รับสิทธิประโยชน์กับสำนักงานประกันสังคม ๓,๖๐๐,๐๐๐ คน และมีผลการดำเนินงาน (ข้อมูล ณ เดือนตุลาคม ๒๕๖๕) ดังนี้

- ผู้ประกันตนตามมาตรา ๔๐ จำนวน ๑๐,๘๖๒,๕๔๐ ราย
- การจ่ายประโยชน์ทดแทนของผู้ประกันตนมาตรา ๔๐ จำนวน ๒๘,๒๙๐ ครั้ง เป็นเงิน ๑๐๔.๕๙ ล้านบาท

๓) การขับเคลื่อนเครือข่ายประกันสังคมทั่วไทยผ่านกลไก “บวร” โดยมีเครือข่าย “บวร” กลุ่มสมาชิก (บ้าน วัด โรงเรียน โรงงาน) รวมทั้งสิ้น ๒๓๖,๓๖๓ คน

๔) การปรับเพิ่มสิทธิประโยชน์กรณีคลอดบุตร ฝากครรภ์ และสงเคราะห์บุตร โดยผู้ประกันตนได้รับสิทธิประโยชน์ ดังนี้ (๑) กรณีคลอดบุตรเหมาจ่าย จากเดิม ๑๓,๐๐๐ บาทต่อครั้ง เป็นเหมาจ่าย ๑๕,๐๐๐ บาทต่อครั้ง (๒) ค่าฝากครรภ์ จากเดิม จำนวน ๓ ครั้ง ในอัตราไม่เกิน ๑,๐๐๐ บาท เป็น จำนวน ๕ ครั้ง ในอัตราไม่เกิน ๑,๕๐๐ บาท และ (๓) ผู้ประกันตนได้รับสิทธิประโยชน์กรณีสงเคราะห์บุตรเพิ่มขึ้น จาก ๖๐๐ เป็น ๘๐๐ บาท

ต่อบุตร ๑ คน โดยให้ได้รับคราวละไม่เกิน ๓ คน และมีการเบิกจ่ายสิทธิประโยชน์ (ข้อมูลเดือนมกราคม - สิงหาคม ๒๕๖๕) ดังนี้

- กรณีคลอดบุตร จำนวน ๑๕๑,๖๐๑ ราย เป็นเงิน ๒,๒๗๓.๐๗ ล้านบาท
- ค่าตรวจและรับฝากครรภ์ จำนวน ๑๖๕,๐๔๒ ครั้ง เป็นเงิน ๔๗.๖๓ ล้านบาท
- การเบิกจ่ายสิทธิประโยชน์กรณีสงเคราะห์บุตร จำนวนผู้ประกันตน ๑,๑๗๒,๙๑๗ ราย จำนวนบุตร ๑,๓๐๐,๐๕๔ ราย เป็นเงิน ๘,๘๗๔.๓๔๒ ล้านบาท

๕) ศูนย์บริหารสถานการณ์การแพร่ระบาดของโรคติดเชื้อโควิด - 19 และสายด่วน ๑๕๐๖ เพื่อให้บริการสอบถามข้อมูลประกันสังคม รับเรื่องร้องเรียน ประสานและจัดหาสถานพยาบาลในการดูแลผู้ประกันตนที่ติดเชื้อโควิด - 19 ให้ได้รับการดูแลโดยเร็ว และเรื่องการให้บริการฉีดวัคซีนโควิด - 19 โดยมีผลการดำเนินงาน (ข้อมูล ณ วันที่ ๑๖ เมษายน ๒๕๖๔ - ๓๑ กรกฎาคม ๒๕๖๕)

(๑) ผู้ประกันตนเข้ารับการตรวจคัดกรอง โรคโควิด - 19 (วันที่ ๑๖ เมษายน - ๓๑ กรกฎาคม ๒๕๖๔) จำนวน ๕๒๖,๖๕๗ คน

(๒) จัดหาโรงพยาบาล Hospital ในเครือข่ายประกันสังคม รองรับผู้ประกันตนที่ป่วยด้วยโรคโควิด - 19 จำนวน ๖๑,๓๓๕ คน

(๓) ให้บริการสายด่วน ๑๕๐๖ กด ๑ กด ๖ และ กด ๗ เพื่อให้บริการสอบถามข้อมูลประกันสังคม รับเรื่องร้องเรียน เพื่อประสานและจัดหาสถานพยาบาลในการดูแลผู้ประกันตนที่ติดเชื้อโควิด - 19 ให้ได้รับการดูแลโดยเร็ว และเรื่องการให้บริการฉีดวัคซีนโควิด - 19 มีผู้ใช้บริการทั้งสิ้น ๒,๒๙๘,๘๒๖ ราย

๖) โครงการสินเชื่อเพื่อส่งเสริมการจ้างงาน ระยะที่ ๒ (วันที่ ๑๗ พฤษภาคม - ๓๑ ธันวาคม ๒๕๖๔) เพื่อให้สถานประกอบการที่ขึ้นทะเบียนกับสำนักงานประกันสังคมขอสินเชื่อกับธนาคารที่เข้าร่วมโครงการนำไปเป็นทุนหมุนเวียนในกิจการเสริมสร้างสภาพคล่องสถานประกอบการและมีการรักษาการจ้างงานอย่างต่อเนื่องมีธนาคารที่เข้าร่วมโครงการ ๕ แห่ง ได้แก่ (๑) ธนาคารยูโอบี (๒) ธนาคารเพื่อการส่งออกและนำเข้าแห่งประเทศไทย (๓) ธนาคารกรุงเทพ (๔) ธนาคารกรุงไทย และ (๕) ธนาคารกสิกรไทย โดยมียอดปล่อยสินเชื่อให้แก่สถานประกอบการ จำนวน ๑,๑๗๘ ราย วงเงิน ๗,๒๔๔.๔๙๔ ล้านบาท สามารถรักษาการจ้างงานลูกจ้างในระบบไว้ได้ จำนวน ๗๓,๖๒๗ คน

๗) การฉีดวัคซีนโควิด - 19 สำนักงานประกันสังคม บูรณาการร่วมกับกระทรวงมหาดไทย โดยกรุงเทพมหานคร กระทรวงสาธารณสุข โดยสำนักงานหลักประกัน

สุขภาพแห่งชาติ (สปสช.) พร้อมทั้งเชื่อมโยงข้อมูลกับแอพพลิเคชั่น “หมอพร้อม” กระทรวงการคลัง โดยธนาคารกรุงไทย และสถานพยาบาลเครือข่ายประกันสังคมทั้งภาครัฐและเอกชนให้บริการฉีดวัคซีนป้องกันโรคโควิด - 19 ให้กับผู้ประกันตนมาตรา ๓๓ ในพื้นที่กรุงเทพมหานครและจังหวัดพื้นที่สีแดง รวม ๑๘ จังหวัด ผ่านระบบ e-service ของสำนักงานประกันสังคม ทั้งนี้ ฉีดวัคซีนให้ผู้ประกันตน จำนวน ๓,๙๖๒,๒๐๖ โดส

๘) โครงการเยียวยานายจ้างและผู้ประกันตน มาตรา ๓๓ ในกิจการที่ได้รับผลกระทบจากมาตรการของรัฐในพื้นที่ควบคุมสูงสุดและเข้มงวด เพื่อช่วยเหลือ เยียวยา บรรเทาความเดือดร้อนแก่นายจ้างและผู้ประกันตนมาตรา ๓๓ ใน ๙ ประเภทกิจการที่ได้รับผลกระทบจากมาตรการของรัฐตามข้อกำหนดออกตามความในมาตรา ๙ แห่งพระราชกำหนดการบริหารราชการในสถานการณ์ฉุกเฉิน พ.ศ. ๒๕๔๘ (ฉบับที่ ๒๕) ข้อกำหนด (ฉบับที่ ๒๗) ข้อกำหนด (ฉบับที่ ๒๘) และข้อกำหนด (ฉบับที่ ๓๐) ในพื้นที่ควบคุมสูงสุดและเข้มงวด ๒๙ จังหวัด โดยนายจ้างจะได้รับเงินเยียวยา ในอัตรา ๓,๐๐๐ บาทต่อผู้ประกันตนมาตรา ๓๓ ที่เป็นลูกจ้างของนายจ้างหนึ่งคน แต่สูงสุดไม่เกิน ๒๐๐ คน/ ๑ เดือน และผู้ประกันตนมาตรา ๓๓ สัญชาติไทย จะได้รับเงินเยียวยาในอัตรา ๒,๕๐๐ บาท ต่อคนต่อเดือน ทั้งนี้ ได้โอนเงินเยียวยานายจ้างและผู้ประกันตน มาตรา ๓๓ แล้วทั้งสิ้น จำนวน ๓.๙๔ ล้านราย เป็นเงิน ๓๒,๕๔๒.๒๗ ล้านบาท

๙) โครงการเยียวยาผู้ประกันตน มาตรา ๓๙ และมาตรา ๔๐ ที่ได้รับผลกระทบจากมาตรการของรัฐในพื้นที่ควบคุมสูงสุดและเข้มงวด เพื่อช่วยเหลือ เยียวยา บรรเทาความเดือนร้อนแก่ผู้ประกันตนตามมาตรา ๓๙ และมาตรา ๔๐ ที่ได้รับผลกระทบจากมาตรการของรัฐตามข้อกำหนดออกตามความในมาตรา ๙ แห่งพระราชกำหนดการบริหารราชการในสถานการณ์ฉุกเฉิน พ.ศ. ๒๕๔๘ (ฉบับที่ ๒๕ ฉบับที่ ๒๘ และฉบับที่ ๓๐) ในพื้นที่ควบคุมสูงสุดและเข้มงวด ๒๙ จังหวัด กลุ่มเป้าหมาย ผู้ประกันตนมาตรา ๓๙ จำนวน ๑.๔๓ ล้านคน และผู้ประกันตนมาตรา ๔๐ จำนวน ๗.๙๕ ล้านคน โดยได้โอนเงินให้ผู้ประกันตน มาตรา ๓๙ และมาตรา ๔๐ สำเร็จแล้วทั้งสิ้นจำนวน ๘.๕๘ ล้านราย เป็นเงิน ๗๑,๒๑๔.๖๓ ล้านบาท

๑๐) โครงการ Factory Sandbox (ตรวจ รักษา ควบคุม ดูแล) โดยมุ่งเป้าไปที่โรงงานภาคการผลิตส่งออกขนาดใหญ่ ซึ่งถือเป็นกลไกหลักที่พยุงประเทศ ได้แก่ ยานยนต์ ชิ้นส่วนอิเล็กทรอนิกส์ อาหาร และอุปกรณ์การแพทย์ โดยดำเนินการ ดังนี้

(๑) **ตรวจ** หาเชื้อแบบ RT-PCR เพื่อแยกคนป่วยออกจากคนไม่ป่วย ให้ลูกจ้างทั้งหมด และตรวจแบบ Self-ATK (Antigen Test Kit) ในกลุ่มเสี่ยง ทุก ๗ วัน

(๒) **รักษา** โดยจัดให้มี FAI (Factory Accommodation Isolation) มีแผนรองรับกลุ่มผู้ป่วยสีเหลืองซึ่งเข้ารับการรักษาในโรงพยาบาลสนาม ICU และกลุ่มสีแดงเข้ารับการรักษาในห้องผู้ป่วยวิกฤติ

(๓) **ควบคุม** ดำเนินการ Bubble and Seal โดยกำหนดให้ลูกจ้างเดินทางกลับที่พักโดยตรงไม่แวะระหว่างทาง และอยู่แต่ในเคหะสถานเท่านั้น

(๔) **ดูแล** โดยการฉีดวัคซีนให้ลูกจ้างที่มีผลตรวจ RT-PCR เป็นลบ โดยนายจ้างสนับสนุนค่าฉีดวัคซีนให้กับสถานพยาบาล จำนวน ๑๐๐ บาท/คน

- ระยะที่ ๑ เริ่มดำเนินการตั้งแต่วันที่ ๒๓ สิงหาคม ๒๕๖๔ เป็นต้นไป สำหรับโรงงาน ที่เป็นภาคการผลิตเพื่อการส่งออกและมีลูกจ้างตั้งแต่ ๕๐๐ คนขึ้นไป ในพื้นที่ ๔ จังหวัดนำร่อง ได้แก่ นนทบุรี ปทมุธานี สมุทรสาคร และชลบุรี

- ระยะที่ ๒ เริ่มดำเนินการตั้งแต่วันที่ ๑ ตุลาคม ๒๕๖๔ เป็นต้นไป ในพื้นที่ ๑๑ จังหวัด ในสถานประกอบการที่มีลูกจ้าง ตั้งแต่ ๑๐๐ คนขึ้นไป ได้แก่จังหวัดนำร่อง ๔ จังหวัด และเพิ่มเติม ๗ จังหวัด ได้แก่ พระนครศรีอยุธยา ฉะเชิงเทรา สมุทรปราการ ระยอง ลพบุรี สระบุรี และปราจีนบุรี

ทั้งนี้ มีสถานประกอบการเข้าร่วมโครงการและได้รับการตรวจคัดกรองโรคโควิด - 19 จำนวน และผู้ประกันตนได้รับการคัดกรอง ๔๐๗,๗๖๗ คน และผู้ประกันตนได้รับการฉีดวัคซีน จำนวน ๑๑๒,๗๔๖ โดส (ข้อมูล ณ วันที่ ๓๑ มีนาคม ๒๕๖๕)

๑๑) โครงการเยียวยาผู้ประกันตน ในกิจการ สถานบันเทิง และผู้ประกอบอาชีพอิสระที่ทำงานเกี่ยวข้องกับสถานบันเทิงที่ได้รับผลกระทบจากมาตรการของรัฐ เพื่อช่วยเหลือ เยียวยา บรรเทาความเดือนร้อนแก่ผู้ประกันตนในกิจการสถานบันเทิง และผู้ประกอบอาชีพอิสระที่ทำงานเกี่ยวข้องกับสถานบันเทิง ที่ได้รับผลกระทบจากมาตรการของรัฐ ในพื้นที่ทั่วประเทศ ได้รับเงินเยียวยา ในอัตรา ๕,๐๐๐ บาทต่อคน โดยได้โอนเงินเยียวยาผู้ประกันตนแล้วทั้งสิ้น จำนวน ๑๔๗,๗๒๐ ราย เป็นเงิน ๗๓๘.๖๐ ล้านบาท

๑๒) การปรับลดอัตราเงินสมทบ

(๑) ลดอัตราเงินสมทบนายจ้างและผู้ประกันตนมาตรา ๓๓ และมาตรา ๓๙ กฎกระทรวงกำหนดอัตราเงินสมทบกองทุนประกันสังคม พ.ศ. ๒๕๖๕ ประกาศราชกิจจานุเบกษา เมื่อวันที่ ๑๑ เมษายน ๒๕๖๕ มีผลบังคับใช้เป็นระยะเวลา ๓ เดือน ตั้งแต่วันที่ ๑ พฤษภาคม ถึงวันที่ ๓๑ กรกฎาคม ๒๕๖๕ รวม ๖ ครั้ง นายจ้าง ๔๙๖,๔๔๒ ราย และผู้ประกันตน ๑๓.๑๔ ล้านคน มีเงินหมุนเวียนในระบบเศรษฐกิจ เป็นเงิน ๑๔๓,๒๐๖ ล้านบาท

(๒) ลดอัตราเงินสมทบให้กับผู้ประกันตน ตามมาตรา ๔๐ เหลือร้อยละ ๖๐ ของอัตราเงินสมทบเดิม เป็นระยะเวลา ๖ เดือน จำนวน ๒ ครั้ง (ครั้งที่ ๑ เดือนสิงหาคม ๒๕๖๔ - มกราคม ๒๕๖๕) (ครั้งที่ ๒ เดือนกุมภาพันธ์ - กรกฎาคม ๒๕๖๕)

- ทางเลือกที่ ๑ จากเดิม จำนวน ๗๐ บาท เหลือ ๔๒ บาท
- ทางเลือกที่ ๒ จากเดิม จำนวน ๑๐๐ บาท เหลือ ๖๐ บาท
- ทางเลือกที่ ๓ จากเดิม จำนวน ๓๐๐ บาท เหลือ ๑๘๐ บาท

ผู้ประกันตนมาตรา ๔๐ จ่ายเงินสมทบลดลงจำนวน ๑๐.๗๘ ล้านคน รวมเป็นเงิน ๓,๒๔๒ ล้านบาท

๑๓) โครงการส่งเสริมสุขภาพและป้องกันโรคเชิงรุก/วัคซีนไข้หวัด โดยมีผู้ประกันตนที่มีอายุ ๕๐ ปีขึ้นไป ได้รับวัคซีนไข้หวัดใหญ่ (ตั้งแต่วันที่ ๑๕ ตุลาคม ๒๕๖๓ - ๓๐ มิถุนายน ๒๕๖๔) จำนวน ๓๔๓,๙๐๐ คน

๑๔) การจ่ายค่าบริการทางการแพทย์ตรวจโรคไวรัสโคโรนา 2019 และการตรวจคัดกรองโรคติดเชื้อไวรัสโคโรนา 2019 เชิงรุกในสถานประกอบการสำหรับพื้นที่เสี่ยง

(๑) การจ่ายค่าบริการทางการแพทย์ตรวจโรคไวรัสโคโรนา 2019 เป้าหมายผู้ประกันตนที่ได้รับการยืนยันว่าติดเชื้อไวรัสโคโรนา 2019 หรือต้องสงสัยว่าติดเชื้อต้องได้รับการรักษา โดยมีผู้ประกันตนที่เบิกสิทธิประโยชน์ ๒๐๕,๑๒๙ ราย เป็นเงิน ๖,๗๙๔.๗๒ ล้านบาท (เดือนมกราคม - สิงหาคม ๒๕๖๔)

(๒) การตรวจคัดกรองโรคติดเชื้อไวรัสโคโรนา 2019 เชิงรุกในสถานประกอบการสำหรับพื้นที่เสี่ยง เป้าหมาย ตรวจเชิงรุกในสถานประกอบการ ภายใต้โครงการ “แรงงาน...เราสู้ด้วยกัน”

(๒.๑) การตรวจคัดกรองโรคติดเชื้อไวรัสโคโรนา 2019 เชิงรุกในสถานประกอบการ ระลอกที่ ๒ (เดือนมกราคม - มีนาคม ๒๕๖๔) ผู้ประกันตนได้รับการตรวจคัดกรองเชิงรุก ๑๑๖,๖๘๕ ราย มีผู้ติดเชื้อยืนยันสะสม ๙,๒๘๘ ราย

(๒.๒) การตรวจคัดกรองโควิด - 19 เชิงรุก ในสถานประกอบการและจัดตั้งศูนย์ให้บริการตรวจคัดกรองโควิด - 19 ให้แก่ผู้ประกันตนนอกสถานพยาบาล สำหรับการแพร่ระบาดโควิดระลอกที่ ๓ ตั้งแต่เมษายน ๒๕๖๔ เป็นต้นไป ภายใต้โครงการ “แรงงาน...เราสู้ด้วยกัน”ดำเนินการใน ๑๓ จังหวัด ได้แก่ กรุงเทพฯ ปทุมธานี สมุทรปราการ นนทบุรี ชลบุรี เชียงใหม่ สมุทรสาคร ภูเก็ต ระยอง พระนครศรีอยุธยา สระบุรี สงขลา และฉะเชิงเทรา

- ผู้ประกันตนเข้ารับการตรวจคัดกรองโรคโควิด - 19 (ข้อมูล ณ วันที่ ๑๖ เมษายน - ๓๑ กรกฎาคม ๒๕๖๔) มีผู้ประกันตนเข้ารับการตรวจคัดกรอง จำนวน ๔๐๙,๙๗๒ ราย พบผู้ติดเชื้อยืนยันสะสม ๑๔,๔๑๗ ราย ไม่ติดเชื้อ ๓๙๕,๕๕๕ ราย

- จัดหาเตียงเพื่อรองรับผู้ประกันตนที่ป่วยด้วยโรคโควิด - 19 (ข้อมูล ณ วันที่ ๓๐ กันยายน ๒๕๖๔) จัดหาโรงพยาบาล Hospitel ในเครือข่ายประกันสังคม รองรับผู้ประกันตนที่ป่วยด้วยโรคโควิด - 19 จำนวน ๒๒,๘๒๙ เตียง ได้แก่ Hospitel จำนวน ๑๗,๐๑๒ เตียง โรงพยาบาล จำนวน ๕,๘๑๗ เตียง

- ศูนย์บริหารสถานการณ์การแพร่ระบาดของโรคติดเชื้อโควิด - 19 และสายด่วน ๑๕๐๖ กด ๖ (ข้อมูล ณ วันที่ ๑๖ เมษายน - ๓๐ กันยายน ๒๕๖๔) สอบถามข้อมูล และประสานโรงพยาบาลเพื่อหาเตียง จำนวน ๑๙,๙๔๗ ราย

๑๕) การปรับเพิ่มอัตราเงินสมทบกรณีชราภาพ เพื่อจ่ายบำเหน็จให้ผู้ประกันตนเพิ่มขึ้น เมื่อวันที่ ๙ มีนาคม ๒๕๖๔ ในการประชุมครั้งที่ ๕/๒๕๖๔ คณะกรรมการประกันสังคมฯ (ชุดที่ ๑๓) มีมติเห็นชอบในหลักการจ่ายบำเหน็จชราภาพให้แก่ผู้ประกันตนซึ่งออกเงินสมทบเข้ากองทุน ในช่วงที่มีการลดอัตราเงินสมทบ ในงวดเดือนมกราคม ๒๕๖๔ (ตามกฎกระทรวงกำหนดอัตราเงินสมทบกองทุนประกันสังคม พ.ศ. ๒๕๖๓) โดยให้คำนวณจากอัตราเงินสมทบเพิ่มในอัตราร้อยละ ๐.๔๕ ของค่าจ้าง และในงวดเดือนกุมภาพันธ์ - มีนาคม ๒๕๖๔ (ตามกฎกระทรวงกำหนดอัตราเงินสมทบกองทุนประกันสังคม (ฉบับที่ ๒) พ.ศ. ๒๕๖๔) โดยให้คำนวณจากอัตราเงินสมทบเพิ่มในอัตราร้อยละ ๑.๓๐ ของค่าจ้าง และให้ดำเนินการออกกฎกระทรวงกำหนด หลักเกณฑ์ วิธีการ ระยะเวลา และอัตราการจ่ายประโยชน์ทดแทนในกรณีชราภาพเป็นการเฉพาะในช่วงเวลาที่มีการลดอัตราเงินสมทบ (ฉบับที่ ..) พ.ศ. ....

การปรับเพิ่มอัตราเงินสมทบกรณีชราภาพ เพื่อจ่ายบำเหน็จให้ผู้ประกันตนเพิ่มขึ้น จะทำให้ผู้ประกันตนได้รับเงินบำเหน็จชราภาพเพิ่มขึ้นในช่วงที่มีการลดอัตราเงินสมทบ ดังนี้

- ผู้ประกันตนตามมาตรา ๓๓ ที่ส่งเงินสมทบ ในงวดเดือนมกราคม - มีนาคม ๒๕๖๔ ซึ่งเป็นผู้มีสิทธิได้รับเงินบำเหน็จชราภาพ จะได้รับเงินบำเหน็จชราภาพเพิ่มขึ้นเฉลี่ย ๔๕๘ บาทต่อคน

- ผู้ประกันตนตามมาตรา ๓๙ ที่ส่งเงินสมทบ ในงวดเดือนมกราคม - มีนาคม ๒๕๖๔ ซึ่งเป็นผู้มีสิทธิได้รับเงินบำเหน็จชราภาพ จะได้รับเงินบำเหน็จชราภาพเพิ่มขึ้นเฉลี่ย ๑๔๗ บาทต่อคน

๑๖) การขยายกำหนดเวลาการแสดงความจำนงเป็นผู้ประกันตนและการนำส่งเงินสมทบของผู้ประกันตน ตามมาตรา ๓๙

(๑) การขยายระยะเวลาการแสดงความจำนงเป็นผู้ประกันตนตามมาตรา ๓๙ สำหรับผู้ประกันตนตามมาตรา ๓๓ ที่สิ้นสภาพการเป็นลูกจ้างตั้งแต่วันที่ ๑ กันยายน ๒๕๖๒ ถึงวันที่ ๓๑ ธันวาคม ๒๕๖๓ มีจำนวนทั้งสิ้น ๑,๔๗๒,๒๙๗ ราย มีผู้ประกันตนมาสมัครแล้ว จำนวน ๖,๗๔๘ ราย คิดเป็นร้อยละ ๐.๔๖

(๒) การคืนสิทธิให้ผู้ประกันตนมาตรา ๓๙ ที่สิ้นสภาพความเป็นผู้ประกันตน ตั้งแต่วันที่ ๑ มีนาคม ๒๕๖๓ ถึงวันที่ ๓๑ พฤษภาคม ๒๕๖๔ ด้วยสาเหตุไม่ส่งเงินสมทบ ๓ เดือนติดต่อกัน และภายในระยะเวลา ๑๒ เดือน ส่งเงินสมทบมาแล้วไม่ครบ ๙ เดือน มีจำนวนทั้งสิ้น ๑๐๐,๓๕๘ ราย มีผู้ประกันตนมาชำระเงินแล้ว จำนวน ๑๑,๒๒๑ราย คิดเป็นร้อยละ ๑๑.๑๘

๑๗) โครงการ ม๓๓ เรารักกัน มีวัตถุประสงค์เพื่อช่วยเหลือ เยียวยา และแบ่งเบาภาระค่าครองชีพให้แก่ผู้ประกันตนมาตรา ๓๓ เนื่องจากสถานการณ์การแพร่ระบาดของโรคติดเชื้อไวรัสโคโรนา 2019 ระลอกใหม่ โดยจ่ายวงเงินจำนวน ๔,๐๐๐ บาทต่อคน ให้แก่ผู้ประกันตนมาตรา ๓๓ ด้วยวิธีการโอนวงเงินผ่านแอปพลิเคชัน “เป๋าตัง” (G-wallet) เพื่อใช้จ่ายซื้อสินค้าและบริการ ผ่านแอปพลิเคชัน “เป๋าตัง” (G-wallet) ผู้ประกอบการ/ร้านค้า/บริการที่ตกลงยินยอม เข้าร่วมโครงการ ม๓๓เรารักกัน ในช่วงเดือนมีนาคม - พฤษภาคม ๒๕๖๔ มีผลการดำเนินงาน (ข้อมูล ณ วันที่ ๓๑ พฤษภาคม ๒๕๖๔) ผู้ประกันตนมาตรา ๓๓ ที่ได้รับสิทธิโครงการ มีจำนวนทั้งสิ้น ๘,๑๑๐,๒๔๕ คน

- ผู้ประกันตนมาตรา ๓๓ ที่ได้รับสิทธิโครงการ มีจำนวนทั้งสิ้น ๘,๑๓๘,๖๒๗ คน
- ผู้ประกันตนใช้จ่ายซื้อสินค้าและบริการ รวมเป็นเงินจำนวนทั้งสิ้น ๓๙,๓๑๗,๒๐๘,๗๐๔.๕๕ บาท

๑๘) การจัดหาเตียงเพื่อรองรับผู้ประกันตนที่ป่วยด้วยโรคโควิด - 19 จัดหาโรงพยาบาล Hospital ในเครือข่ายประกันสังคมรองรับผู้ประกันตนที่ป่วยด้วยโรคโควิด - 19 จำนวน ๑๔,๑๒๔ เตียง (ข้อมูล ณ วันที่ ๕ เมษายน - ๓๑ พฤษภาคม ๒๕๖๔) ดังนี้

- Hospitel จำนวน ๑๐,๓๒๖ เตียง
- โรงพยาบาล จำนวน ๓,๗๙๘ เตียง

๑๙) ศูนย์บริหารสถานการณ์การแพร่ระบาดของโรคติดเชื้อโควิด - 19 และสายด่วน ๑๕๐๖ กด ๖ (ข้อมูล ณ วันที่ ๑๖ เมษายน - ๓๑ พฤษภาคม ๒๕๖๔) รวมจำนวน ๖,๒๔๖ ราย ดังนี้

- สอบถามข้อมูล จำนวน ๕,๔๙๘ ราย
- ประสานโรงพยาบาลเพื่อหาเตียง จำนวน ๗๔๘ ราย (ยังรักษาตัวอยู่ในโรงพยาบาล จำนวน ๒๒๘ ราย กลับบ้าน จำนวน ๕๐๘ ราย ติดต่อไม่ได้ จำนวน ๑๑ ราย และเสียชีวิต ๑ ราย)

๒๐) โครงการออกหน่วยเคลื่อนที่บริการเบ็ดเสร็จ Service Delivery Unit เพื่อรณรงค์ ส่งเสริม และประชาสัมพันธ์ เชิญชวนให้แรงงานที่ประกอบอาชีพอิสระและประชาชนทั่วไป ขึ้นทะเบียนเป็นผู้ประกันตนรายใหม่ รวมทั้งให้คำปรึกษา แนะนำเกี่ยวกับสิทธิประโยชน์การประกันสังคม เพื่อให้ได้รับสิทธิประโยชน์อย่างทั่วถึง และมีคุณภาพชีวิตที่ดีขึ้น โดยมีผู้เข้ารับบริการขอคำปรึกษา แนะนำ เกี่ยวกับสิทธิประโยชน์ประกันสังคม จำนวน ๔๘,๘๒๗ คน

๒๑) โครงการบูรณาการความร่วมมือการขยายความคุ้มครองประกันสังคมมาตรา ๔๐ ระหว่างหน่วยงานภาครัฐ และเอกชน เพื่อประชาสัมพันธ์ สร้างความรู้ความเข้าใจ และการเข้าถึงสิทธิประโยชน์จากการเป็นผู้ประกันตนตามมาตรา ๔๐ และเพื่อสร้างเครือข่าย/พันธมิตร ร่วมกับสำนักงานประกันสังคมให้สามารถนำไปรณรงค์เพื่อขยายผลแก่ประชาชน

๒๒) โครงการประกันสังคมทั่วไทยสู่แรงงานภาคอิสระ เพื่อสร้างความรู้ความเข้าใจเกี่ยวกับสิทธิประโยชน์ประกันสังคมตามมาตรา ๔๐ ที่ผู้ประกันตนพึงจะได้รับ และสร้างแรงจูงใจให้แรงงานนอกระบบ ตระหนักถึงการสร้างหลักประกันความมั่นคงและคุณภาพชีวิตที่ดีของตนเองและครอบครัวทั้งวัยทำงานและวัยเกษียณ

๙.๔.๑๐ โครงการความปลอดภัย และอาชีวอนามัยของประเทศไทย (Safety Thailand) เพื่อให้การส่งเสริมและการพัฒนาความปลอดภัย อาชีวอนามัย และสภาพแวดล้อมในการทำงาน เกิดผลสัมฤทธิ์ในภาคอุตสาหกรรมที่มีความเสี่ยงสูง และอุตสาหกรรมตามนโยบาย Thailand 4.0 รวมทั้งนโยบายกระทรวงแรงงานที่เน้นการขับเคลื่อน Safety Thailand ด้วยรูปแบบประชารัฐ

๙.๔.๑๑ ผลผลิตสถานประกอบกิจการได้รับการส่งเสริมและพัฒนาการจัดการความปลอดภัยและอาชีวอนามัย เพื่อส่งเสริมให้สถานประกอบกิจการดำเนินการรณรงค์ลดสถิติการประสบอันตรายจากการทำงานของลูกจ้างในสถานประกอบกิจการให้เป็นศูนย์ โดยการมีส่วนร่วมของทุกคนในองค์กร

๙.๔.๑๒ โครงการจัดทำดัชนีชี้วัดคุณภาพชีวิตแรงงานนอกระบบ และสำรวจข้อมูลแรงงานนอกระบบ เพื่อสำรวจและจัดเก็บข้อมูลรายทะเบียนของแรงงานนอกระบบ และจัดทำดัชนีชี้วัดคุณภาพชีวิตแรงงานนอกระบบ สำหรับวัดการดำรงชีวิตที่เชื่อมโยงกับสภาพเศรษฐกิจ สังคม ในแต่ละพื้นที่จังหวัด และเป็นข้อมูลประกอบการกำหนดมาตรการ แผน และนโยบาย เพื่อยกระดับคุณภาพชีวิตแรงงานนอกระบบต่อไป

๙.๔.๑๓ โครงการบริหารจัดการแรงงานนอกระบบ แรงงานสูงอายุ และแรงงานพิการ เพื่อบริหารจัดการให้แรงงานนอกระบบ แรงงานสูงอายุ และแรงงานพิการ ได้รับการส่งเสริม สนับสนุนคุ้มครอง และพัฒนามีโอกาสในการประกอบอาชีพ มีงานทำ มีรายได้เพิ่มขึ้น และมีคุณภาพชีวิตที่ดี

๙.๔.๑๔ โครงการจ้างที่ปรึกษา เพื่อจัดทำข้อเสนอเชิงนโยบายประกอบการออกกฎหมายลำดับรองตามร่างพระราชบัญญัติส่งเสริมการพัฒนาคุณภาพชีวิตแรงงานนอกระบบ พ.ศ. .... เพื่อศึกษาสภาพการทำงาน สภาพการจ้าง และแนวทางการส่งเสริมคุณภาพชีวิตแรงงานนอกระบบสอดคล้องกับสถานการณ์ด้านแรงงานในปัจจุบัน และจัดทำข้อเสนอเชิงนโยบายส่งเสริมคุณภาพชีวิตแรงงานนอกระบบ และกฎหมายลำดับรองตามร่างพระราชบัญญัติส่งเสริมการพัฒนาคุณภาพชีวิตและคุ้มครองแรงงานนอกระบบ พ.ศ. ....

๙.๔.๑๕ การสร้างหลักประกันทางสังคมที่ครอบคลุมด้านการศึกษา สุขภาพ การมีงานทำที่เหมาะสมกับประชากรทุกกลุ่มของกระทรวงการพัฒนาสังคมและความมั่นคงของมนุษย์

๑) โครงการนักเรียนแลกเปลี่ยน ตามบันทึกข้อตกลงความร่วมมือการดูแลฟื้นฟูผู้ใช้บริการที่มีอาการทางจิตเวชในสถานรองรับของกระทรวงการพัฒนาสังคมและความมั่นคงของมนุษย์ เพื่อแลกเปลี่ยนเรียนรู้และติดตามผลการดำเนินงานโครงการฯ การฟื้นฟูสมรรถภาพทางจิตเวชแก่ผู้ใช้บริการที่มีอาการทางจิตเวชในสถานรองรับของกระทรวงการพัฒนาสังคมและความมั่นคงของมนุษย์ ณ โรงพยาบาลศรีธัญญา ประกอบด้วย ผู้ปกครองและเจ้าหน้าที่สถานคุ้มครองคนไร้ที่พึ่งหญิงธัญบุรี สถานคุ้มครองคนไร้ที่พึ่งวังทอง สถานคุ้มครองคนไร้ที่พึ่งประจวบคีรีขันธ์ สถานคุ้มครองคนไร้ที่พึ่งสันมหาพน สถานคุ้มครองและพัฒนาคุณภาพชีวิตคนพิการบ้านกึ่งวิถีหญิง เจ้าหน้าที่ส่วนกลางกรมพัฒนาสังคมและสวัสดิการ กรมส่งเสริมและพัฒนาคุณภาพชีวิตคนพิการ โรงพยาบาลศรีธัญญา โรงพยาบาลสวนปรุง โรงพยาบาลจิตเวชพิษณุโลก สถาบันกัลยาราชนครินทร์ และสุขภาพกรมสุขภาพจิต จำนวน ๗๐ คน

๒) โครงการ “เป๋าบุญ...หนุนขา” เพื่อส่งต่อผลิตภัณฑ์จากถุงปูนซิเมนต์รอการทำลาย จำนวน ๖,๑๒๙ ใบ จากฝีมือผู้ใช้บริการใน สถานคุ้มครองคนไร้ที่พึ่งตามบันทึก

ข้อตกลง ความร่วมมือการดำเนินโครงการส่งเสริมอาชีพและสร้างรายได้ให้กับผู้ใช้บริการในสถานคุ้มครองคนไร้ที่พึ่งและศูนย์ส่งเสริมและพัฒนาทักษะชีวิต ซึ่งได้รับการสนับสนุนจากมูลนิธิเอสซีจี โดยมอบผลิตภัณฑ์ดังกล่าวให้กับมูลนิธิศิริราชและออกบูธสาธิตผลิตภัณฑ์จากฝีมือผู้ใช้บริการจากสถานคุ้มครองคนไร้ที่พึ่งนนทบุรี จังหวัดนนทบุรี

๓) โครงการพัฒนาข้อเสนอเชิงนโยบายการคุ้มครองสิทธิและสวัสดิการสำหรับผู้ป่วย จิตเวชไร้บ้านในสถานคุ้มครองคนไร้ที่พึ่งร่วมบูรณาการกับคณะทำงานโครงการพัฒนาระบบนวัตกรรม การคุ้มครองสิทธิและสวัสดิการแก่ผู้ป่วยจิตเวชไร้บ้านในสถานคุ้มครองคนไร้ที่พึ่ง ภายใต้การสนับสนุนงบประมาณของสำนักงานกองทุนสนับสนุนการสร้างเสริมสุขภาพ (สสส.) และมหาวิทยาลัยธรรมศาสตร์ ทำให้เกิดข้อเสนอเชิงนโยบาย ๕ ด้าน ได้แก่ ด้านการแรกรับและคัดกรอง ด้านการคุ้มครองและฟื้นฟู ด้านการส่งกลับคืนสู่สังคม ด้านการป้องกัน และด้านการขับเคลื่อนข้อเสนอเชิงนโยบายอย่างเป็นรูปธรรม ดังนี้

ข้อเสนอด้านการแรกรับและคัดกรอง

(๑) การจัดตั้งศูนย์กลางบูรณาการบริหารจัดการรายกรณีสำหรับผู้ป่วยจิตเวชไร้บ้าน (Case Management focal point)

(๒) การพัฒนาแบบการคัดกรองและระบบสารสนเทศผู้ใช้บริการในสถานคุ้มครองคนไร้ที่พึ่ง

(๓) การปรับปรุงกฎหมายที่เกี่ยวข้อง

ข้อเสนอด้านการคุ้มครองและฟื้นฟู

(๑) การเพิ่มจำนวนและพัฒนาศักยภาพการปฏิบัติงานของเจ้าหน้าที่ผู้ปฏิบัติงานในสถานคุ้มครองคนไร้ที่พึ่ง

(๒) การพัฒนายกระดับสถานคุ้มครองคนไร้ที่พึ่งให้มีสมรรถนะในการบริการสุขภาพแบบสถานพยาบาล

(๓) การพัฒนาโปรแกรมการคุ้มครองและฟื้นฟูเฉพาะสำหรับผู้ป่วยจิตเวชไร้บ้าน

(๔) การนำเทคโนโลยีมาประยุกต์ใช้ในการปฏิบัติงาน

(๕) การพัฒนาความร่วมมือในการจ้างงานและการมีงานทำ

(๖) การพัฒนาความร่วมมือกับสถาบันการศึกษาเพื่อส่งเสริมการฝึกงานและเตรียมความพร้อมกำลังคนภาครัฐในอนาคต

ข้อเสนอด้านการส่งกลับคืนสู่สังคม

(๑) การพัฒนาระบบและกระบวนการเตรียมความพร้อมในการกลับคืนสู่สังคม

(๒) การจัดตั้งกองทุนหรือเงินอุดหนุนเพื่อการตั้งหลักชีวิตผู้ป่วยจิตเวชไร้บ้าน

(๓) การส่งเสริมบทบาทการดูแลและคุ้มครองสิทธิสวัสดิการแก่ผู้ป่วยจิตเวชไร้บ้านโดยองค์กรปกครองส่วนท้องถิ่น

ข้อเสนอการทำงานเชิงป้องกัน

(๑) การพัฒนาคุณภาพชีวิตครอบครัวกลุ่มเสี่ยงต่อการเป็นผู้ป่วยจิตเวชไร้บ้าน

(๒) การบูรณาการการปฏิบัติงานของอาสาสมัครกับกลุ่มเสี่ยงผู้ป่วยจิตเวชไร้บ้าน

(๓) การสื่อสารสังคมเกี่ยวกับผู้ป่วย จิตเวชไร้บ้าน เพื่อเสริมสร้างการยอมรับทางสังคม

ข้อเสนอเพื่อการขับเคลื่อนข้อเสนอเชิงนโยบายอย่างเป็นรูปธรรม

(๑) การจัดทำยุทธศาสตร์การคุ้มครองสิทธิและสวัสดิการสำหรับผู้ป่วยจิตเวชไร้บ้านในสถานคุ้มครองคนไร้ที่พึ่ง

(๒) การจัดตั้งคณะทำงานบูรณาการเพื่อการคุ้มครองสิทธิและสวัสดิการสำหรับผู้ป่วยจิตเวชไร้บ้าน

๔) โครงการอบรมพนักงานเจ้าหน้าที่พระราชบัญญัติควบคุมการขอทานในรูปแบบออนไลน์ เพื่อเสริมสร้างความรู้ความเข้าใจในการปฏิบัติงานตามพระราชบัญญัติควบคุมการขอทาน พ.ศ. ๒๕๕๙ ให้กับพนักงานเจ้าหน้าที่ให้สามารถปฏิบัติหน้าที่ในการควบคุม คุ้มครอง และพัฒนาคุณภาพชีวิตผู้ทำการขอทานได้ตามเจตนารมณ์ของกฎหมาย ซึ่งมีผู้เข้าร่วมโครงการ จำนวน ๑๐๐ คน

ผลการดำเนินงานตามนโยบายหลัก ๑๒ ด้าน

ด้านที่ ๑๐ การฟื้นฟูทรัพยากรธรรมชาติ และการรักษาสิ่งแวดล้อม เพื่อสร้างการเติบโตอย่างยั่งยืน

นโยบายหลักข้อ ๑๐ การฟื้นฟูทรัพยากรธรรมชาติและการรักษาสิ่งแวดล้อม เพื่อสร้างการเติบโตอย่างยั่งยืน

๑๐.๑ ปกป้อง รักษา ฟื้นฟูทรัพยากรป่าไม้และสัตว์ป่า

๑๐.๑.๑ การป้องกันรักษาป่า และแก้ไขปัญหาไฟป่าในพื้นที่ป่าสงวนแห่งชาติ โดยได้ดำเนินคดีการกระทำผิดกฎหมายเกี่ยวกับการป่าไม้คดีไม้ของกลางตั้งแต่เดือนตุลาคม ๒๕๖๓ จนถึงปัจจุบัน ดังนี้

(๑.๑) คดีบุกรุกป่า จำนวน ๑,๘๗๗ คดี จับกุมผู้ต้องหา ๓๔๕ คน เนื้อที่ ๒๙,๑๖๑ ไร่ ๓ งาน ๔๓ ตารางวา

(๑.๒) คดีไม้ ๑,๒๔๓ คดี จับกุมผู้ต้องหา ๖๗๖ คน

(๑.๓) คดีไม้ของกลาง ๒๕,๔๓๒ ท่อน/แผ่น/เหลี่ยม/ปริมาตร ๔,๘๙๖.๖๑ ลูกบาศก์เมตร

๑๐.๑.๒ โครงการปลูกป่าและป้องกันไฟป่า

๑) ดำเนินโครงการปลูกป่าและป้องกันไฟป่า จนถึงปัจจุบันได้ปลูกไปแล้ว ๒๒,๗๐๑ ไร่ โดยปลูกกล้าไม้ รวมทั้งสิ้น ๓,๒๕๐,๓๘๓ ต้น เร่งรัดขับเคลื่อนโครงการปลูกป่าและป้องกันไฟป่า ในปี ๒๕๖๔ และ ๒๕๖๕ เร่งรัดดำเนินการในพื้นที่ต้นน้ำ ๑๒ จังหวัดเร่งด่วน ได้แก่ เชียงใหม่ เชียงราย ตาก น่าน พะเยา ลำปาง ลำพูน แม่ฮ่องสอน ชัยภูมิ นครศรีธรรมราช และนครราชสีมา โดยจังหวัดอื่นดำเนินการในส่วนของการเพิ่มพื้นที่สีเขียวทั้งในและนอกเขตป่า ร่วมกับชุมชนองค์กรปกครองส่วนท้องถิ่น และทุกภาคส่วนที่เกี่ยวข้องตามความเหมาะสมของสภาพพื้นที่ แต่งตั้งคณะกรรมการโครงการปลูกป่าและป้องกันไฟป่าระดับจังหวัด โดยมีผู้ว่าราชการจังหวัดเป็นประธาน ทำความเข้าใจราษฎรที่อยู่อาศัยในพื้นที่ต้นน้ำ (ชั้นคุณภาพลุ่มน้ำ ๑/๒) ให้ร่วมกันปลูกไม้ยืนต้นหรือไม้ผลในรูปแบบของวนเกษตร โดยกระทรวงทรัพยากรธรรมชาติและสิ่งแวดล้อมสนับสนุนกล้าไม้/ให้ความรู้ในการปลูกและดูแล/พัฒนาแหล่งน้ำหรือฝายต้นน้ำ เพื่อฟื้นความชุ่มชื้นของระบบนิเวศน์ และเป็นแหล่งน้ำต้นทุนในการอยู่อาศัย องค์กรปกครองส่วนท้องถิ่นร่วมกับชุมชน พิจารณาจัดตั้งเรือนเพาะชำชุมชน เพื่อจัดเตรียมกล้าไม้สำหรับฟื้นฟูป่าและเพิ่มพื้นที่สีเขียว และจัดทำโครงการความร่วมมือระหว่างภาครัฐ ภาคเอกชน และภาคประชาชน ในการปลูกป่าต้นน้ำและเพิ่มพื้นที่สีเขียว

๒) ปีงบประมาณ ๒๕๖๔ ดำเนินการเตรียมความพร้อมในการแก้ปัญหาไฟป่าและหมอกควัน โดยกำหนดแนวทางการแก้ไขปัญหาไฟป่าและหมอกควันประกอบด้วย ๓ มาตรการ และ ๕ กิจกรรม ดังนี้

(๑) มาตรการป้องกันการเกิดไฟป่า โดยจัดเตรียมพนักงานดับไฟป่าและเครื่องมือดับไฟป่าทั่วประเทศ และจ้างราษฎรตามโครงการเฝ้าระวังสร้างแนวกันไฟสร้างรายได้ชุมชนกิจกรรมการจัดการเชื้อเพลิง โดยการชิงเผาตามหลักวิชาการในพื้นที่ ๙ จังหวัดภาคเหนือ การใช้เทคโนโลยี เพื่อการควบคุมไฟป่า โดยใช้ Application “Burn check” เพื่อจัดการการจองเผาพื้นที่ ซึ่งเป็นการจองช่วงเวลาการเผาของแต่ละอำเภอ เพื่อจัดระเบียบการเผา และการฝึกอบรมหลักสูตร “จิตอาสา” ตามโครงการปลูกป่าและป้องกันไฟป่า

(๒) มาตรการปฏิบัติการควบคุมไฟป่า ประกอบด้วย กิจกรรมการประชาสัมพันธ์ และการให้ความรู้เชิงรุก กิจกรรมการป้องกันไฟป่า กิจกรรมการมีส่วนร่วมและกิจกรรมการดับไฟป่า

(๓) มาตรการแก้ไขสถานการณ์รุนแรงสู่ภาวะปกติ เป็นการปฏิบัติตามแผนระดมพลดับไฟป่าที่ ๒ สถานการณ์รุนแรง หรือแผนระดมพลดับไฟป่าที่ ๓ สถานการณ์วิกฤติและสำรวจพื้นที่ปฏิบัติงานและลาดตระเวนอย่างเข้มข้นตลอด ๒๔ ชั่วโมง พร้อมดำเนินคดีเมื่อพบเห็นผู้กระทำผิด

การดำเนินงานในการแก้ปัญหาไฟป่าและหมอกควัน ในปี ๒๕๖๔ อย่างเข้มข้น ส่งผลให้จุดความร้อนในพื้นที่ป่าอนุรักษ์ ป่าสงวนแห่งชาติ พื้นที่เกษตร และพื้นที่ชุมชน ในภาพรวมทั้งประเทศลดลงจากปี ๒๕๖๔ ถึงร้อยละ ๔๑ (ข้อมูล ณ วันที่ ๑ มกราคม ๒๕๖๕ - ๖ กุมภาพันธ์ ๒๕๖๕) ดังนี้

จำนวนจุดความร้อนสะสมภาพรวมทั้งประเทศ			
ปี ๒๕๖๔	**ปี ๒๕๖๕**	**ส่วนต่าง**	**ลดลงร้อยละ**
๒๒,๙๐๘	๑๓,๕๘๓	๙,๓๒๕	๔๑

ในส่วนจุดความร้อน ๑๗ จังหวัดภาคเหนือ แบ่งเป็นข้อมูลรายจังหวัด ดังนี้

ลำดับ	จังหวัด	จำนวนจุดความร้อนสะสม			
		ปี ๒๕๖๓	ปี ๒๕๖๔	ส่วนต่าง	ลดลงร้อยละ
๑	เชียงราย	๖๐๔	๕๑๘	ลดลง ๘๖ จุด	ลดลงร้อยละ ๑๔
๒	เชียงใหม่	๑,๓๗๘	๔๓๒	ลดลง ๙๔๖ จุด	ลดลงร้อยละ ๖๙
๓	ลำปาง	๑,๓๔๔	๗๕๘	ลดลง ๕๘๖ จุด	ลดลงร้อยละ ๔๔

ลำดับ	จังหวัด	จำนวนจุดความร้อนสะสม			
		ปี ๒๕๖๓	ปี ๒๕๖๔	ส่วนต่าง	ลดลงร้อยละ
๔	ลำพูน	๓๒๙	๑๘๒	ลดลง ๑๔๗ จุด	ลดลงร้อยละ ๔๕
๕	แม่ฮ่องสอน	๑,๑๔๙	๔๓๗	ลดลง ๗๑๒ จุด	ลดลงร้อยละ ๖๒
๖	น่าน	๑๘๘	๓๗๘	เพิ่มขึ้น ๑๙๐ จุด	เพิ่มขึ้นร้อยละ ๑๐๑
๗	แพร่	๓๑๗	๔๒๔	เพิ่มขึ้น ๑๐๗ จุด	เพิ่มขึ้นร้อยละ ๓๔
๘	พะเยา	๕๕๕	๓๐๓	ลดลง ๒๕๒ จุด	ลดลงร้อยละ ๔๕
๙	ตาก	๑,๕๗๑	๕๔๓	ลดลง ๑,๐๒๘ จุด	ลดลงร้อยละ ๖๕
๑๐	อุตรดิตถ์	๕๓๕	๕๘๗	เพิ่มขึ้น ๕๒ จุด	เพิ่มขึ้นร้อยละ ๑๐
๑๑	สุโขทัย	๓๗๒	๘๗	ลดลง ๒๘๕ จุด	ลดลงร้อยละ ๗๗
๑๒	พิษณุโลก	๗๗๒	๑๘๔	ลดลง ๕๘๘ จุด	ลดลงร้อยละ ๗๖
๑๓	กำแพงเพชร	๕๓๑	๒๕๖	ลดลง ๒๗๕ จุด	ลดลงร้อยละ ๕๒
๑๔	พิจิตร	๒๘๔	๑๖๘	ลดลง ๑๑๖ จุด	ลดลงร้อยละ ๔๑
๑๕	เพชรบูรณ์	๑,๒๑๕	๓๕๗	ลดลง ๘๕๘ จุด	ลดลงร้อยละ ๗๑
๑๖	นครสวรรค์	๑,๑๑๒	๔๓๐	ลดลง ๖๘๒ จุด	ลดลงร้อยละ ๖๑
๑๗	อุทัยธานี	๑๖๙	๑๐๑	ลดลง ๖๘ จุด	ลดลงร้อยละ ๔๐

๓) จัดทำแผนปฏิบัติการขับเคลื่อนวาระแห่งชาติ “การแก้ไขปัญหามลพิษด้านฝุ่นละออง” ซึ่งคณะรัฐมนตรีได้ให้ความเห็นชอบเมื่อวันที่ ๑ ตุลาคม ๒๕๖๒ โดยประกอบด้วย ๓ มาตรการหลัก ได้แก่ มาตรการที่ ๑ การเพิ่มประสิทธิภาพในการบริหารจัดการเชิงพื้นที่ มาตรการที่ ๒ ป้องกันและลดการเกิดมลพิษที่ต้นทาง (แหล่งกำเนิด) และมาตรการที่ ๓ เพิ่มประสิทธิภาพการบริหารจัดการมลพิษ โดยมีผลการดำเนินการดังนี้

(๑) ป้องกันและแก้ไขปัญหาอย่างต่อเนื่อง ภายใต้กลไกของพระราชบัญญัติป้องกันและบรรเทาสาธารณภัย พ.ศ. ๒๕๕๐ ตามแนวทาง “๔ มาตรการเชิงพื้นที่ ๕ มาตรการบริหารจัดการ” ประกอบด้วย ๔ พื้นที่หลัก ได้แก่ พื้นที่ป่าอนุรักษ์และพื้นที่ป่าสงวนแห่งชาติ พื้นที่เกษตรกรรม พื้นที่ชุมชนและเขตเมือง และพื้นที่ริมทาง

(๒) จัดทำแนวทางการขับเคลื่อนการจัดการพื้นที่สีเขียวอย่างยั่งยืน

(๓) พัฒนาข้อเสนอโครงการเพื่อขอรับการสนับสนุนเงินกองทุนสิ่งแวดล้อมในการแก้ไขปัญหาหมอกควันในพื้นที่ภาคเหนือ

(๔) กำหนดกลไกการสั่งการระดับพื้นที่และมาตรการยกระดับเพื่อป้องกันและแก้ไขปัญหา $PM_{2.5}$ ในช่วงวิกฤตทั้งในเขตเมืองและนอกเขตเมือง

(๕) ประกาศงดการเผาในที่โล่ง ลดการใช้รถยนต์ จอดรถดับเครื่องยนต์ ระบายการจราจรให้คล่องตัว เฝ้าระวังและรักษาสุขภาพ เมื่อวันที่ ๑ - ๒ กุมภาพันธ์ ๒๕๖๔ ในพื้นที่กรุงเทพมหานครและปริมณฑล และจังหวัดภาคเหนือ ภาคกลาง และภาคตะวันออก และเมื่อวันที่ ๒๒ - ๒๗ กุมภาพันธ์ ๒๕๖๔ ในพื้นที่กรุงเทพมหานครและปริมณฑล และจังหวัดภาคเหนือ ภาคกลาง ภาคตะวันออกเฉียงเหนือและภาคตะวันออก

(๖) เร่งรัดดำเนินการตามแผนงานป้องกันและแก้ไขปัญหาฝุ่นละอองจากไฟป่าและการเผาในที่โล่ง ในพื้นที่ภาคเหนือ ปี ๒๕๖๔ แผนปฏิบัติการระดับจังหวัดเพื่อป้องกันและแก้ไขปัญหาฝุ่นละอองจากไฟป่าและการเผาในที่โล่ง ในพื้นที่ภาคเหนือ ปี ๒๕๖๔ และแผนเฉพาะกิจ เพื่อการแก้ไขปัญหามลพิษด้านฝุ่นละออง ๑๒ มาตรการ และมีการทบทวนจัดทำแผนเฉพาะกิจเพื่อการแก้ไขปัญหามลพิษด้านฝุ่นละออง ปี ๒๕๖๕ ภายใต้แนวคิด “๑ สื่อสาร ๕ ป้องกัน ๓ เผชิญเหตุ” เพื่อรับมือสถานการณ์ฝุ่นละอองปี ๒๕๖๕ ซึ่งคณะรัฐมนตรีมีมติรับทราบ เมื่อวันที่ ๒๘ ธันวาคม ๒๕๖๔

ทั้งนี้ กระทรวงทรัพยากรธรรมชาติและสิ่งแวดล้อม ได้มีนโยบายให้หน่วยงานขับเคลื่อนพันธกิจร่วม (Joint Mission) เรื่อง ไฟป่า หมอกควัน และฝุ่นละอองขนาดเล็ก $PM_{2.5}$ (กรมควบคุมมลพิษ/กรมอุทยานแห่งชาติ สัตว์ป่า และพันธุ์พืช/กรมป่าไม้) และโครงการชิงเก็บ ลดเผา (สำนักงานปลัดกระทรวงทรัพยากรธรรมชาติและสิ่งแวดล้อม/กรมควบคุมมลพิษ/สำนักงานนโยบายและแผนทรัพยากรธรรมชาติและสิ่งแวดล้อม/กรมอุทยานแห่งชาติ สัตว์ป่า และพันธุ์พืช/กรมป่าไม้) เพื่อเพิ่มศักยภาพการทำงาน และยกระดับภารกิจให้สามารถตอบสนองต่อปัญหาและความต้องการของประชาชนอย่างมีประสิทธิภาพ

๑๐.๑.๓ แก้ไขปัญหาช้างป่าออกนอกพื้นที่ จัดการพื้นที่ป่าอนุรักษ์ ฟื้นฟูแหล่งน้ำและแหล่งอาหาร โดยปลูกพืชอาหารช้าง สัตว์ป่า ๑๘,๔๗๘ ไร่/ ทุ่งหญ้า ๓๙,๖๑๐ ไร่ ทำและปรับปรุงแหล่งน้ำ ๗๓๗ แห่ง/ ฝายชะลอน้ำ ๑๐๙ ฝาย ทำโป่งเทียม ๓,๓๐๘ แห่ง / (สนับสนุน) สร้างคูกันช้าง ๖๔๗ กิโลเมตร สร้างรั้วไฟฟ้า ๑๑๗ กิโลเมตร/ คอนกรีตกึ่งถาวร ๒๑๒.๒๖ กิโลเมตร สร้างเครือข่ายชุมชน (ป้องกัน/เฝ้าระวังช้างป่า) ๑๙๐ เครือข่าย และช่วยเหลือเยียวยาโดยกองทุนช่วยเหลืออาหารช้างป่าแห่งประเทศไทย จำนวนทั้งสิ้น ๗,๒๙๒,๙๙๘ บาท ซึ่งมีผลการดำเนินงาน ดังนี้

๑) การจัดการแนวพื้นที่กันชน พัฒนาศูนย์แจ้งเตือนภัยจากช้างป่าล่วงหน้า ๒ แห่ง (เขตรักษาพันธุ์สัตว์ปาเขาอ่างฤาไน และอุทยานแห่งชาติกุยบุรี) และจัดตั้งชุดเคลื่อนที่เร็วป้องกัน/เฝ้าระวังช้างป่า ๔๗ ชุด

๒) จัดทำแผนการจัดการช้างป่าในพื้นที่ประสบปัญหา (เร่งด่วน) ๕ กลุ่มป่า ได้แก่ กลุ่มป่าตะวันออก (ป่ารอยต่อ ๕ จังหวัด) กลุ่มป่าดงพญาเย็น-เขาใหญ่ กลุ่มป่าตะวันตก กลุ่มป่าแก่งกระจาน และกลุ่มป่าภูเขียว-น้ำหนาวแล้วเสร็จ อยู่ระหว่างการจัดทำร่างแผนฯ และขออนุมัติใช้แผนฯ อีก ๗ กลุ่มป่า

๓) จัดตั้งชุดเคลื่อนที่เร็วในการป้องกันและเฝ้าระวังช้างป่า ๔๑ ชุด ใน ๔๑ ชุด พื้นที่ป่าอนุรักษ์ที่ประสบปัญหาช้างป่า

๔) ดำเนินการติดตามพฤติกรรมและการเคลื่อนที่ของช้างป่าในพื้นที่เป้าหมายที่ประสบปัญหา โดยการติดปลอกคอสัญญาณดาวเทียมให้กับช้างป่าไปแล้ว ๔๘ ตัว ใน ๗ พื้นที่ป่าอนุรักษ์ ได้แก่ เขตรักษาพันธุ์สัตว์ป่าเขาอ่างฤาไน เขตรักษาพันธุ์สัตว์ป่าดอยผาเมือง เขตรักษาพันธุ์สัตว์ป่าดงใหญ่ อุทยานแห่งชาติกุยบุรี เขตรักษาพันธุ์สัตว์ป่าเขาสอยดาว เขตรักษาพันธุ์สัตว์ป่าซับลังกา อุทยานแห่งชาติกุยบุรี และอุทยานแห่งชาติเขาชะเมา-เขาวง

๕) จัดการพื้นที่ชุมชน สนับสนุนเครือข่ายอาสาสมัครเฝ้าระวังและผลักดันช้างป่ากลับคืนสู่ป่าธรรมชาติ ๑๙๐ เครือข่าย

การพัฒนาพื้นที่ต้นแบบที่ประสบความสำเร็จในการแก้ไขปัญหาช้างป่า ประชาชนกับช้างป่าสามารถอยู่อาศัยร่วมกันได้อย่างสมเหตุสมผล เกิดเครือข่ายประชาชนอนุรักษ์ช้างและกลุ่มอาสาสมัครทำงานร่วมกัน โดยดำเนินการพัฒนาแหล่งน้ำ พัฒนาแหล่งอาหาร ปรับปรุงทุ่งหญ้า จัดทำโป่งเทียม ติดตามสถานภาพประชากร การกระจาย และจัดทำระบบติดตามการเคลื่อนที่ของช้าง รวมถึงการจำแนกอัตลักษณ์ของช้างป่าส่งเสริมการพัฒนาชุมชน สร้างความรู้ความเข้าใจ สร้างกองทุนเพื่อช่วยเหลือผู้ประสบภัย และพัฒนาแผนการจัดการช้างป่าในระดับกลุ่มป่าและระดับพื้นที่ในทุกพื้นที่กลุ่มป่าที่ประสบปัญหา

โดยมุ่งเน้นลดปัญหาความขัดแย้งระหว่างประชาชนกับช้างป่า สำหรับราษฎรและช้างป่าสามารถอยู่อาศัยร่วมกันได้ สามารถใช้พื้นที่หากินร่วมกันได้อย่างสมเหตุสมผล โดยมีมาตรการรองรับอย่างเป็นธรรม ช้างป่าไม่ถูกทำร้ายหรือได้รับอันตรายจนบาดเจ็บหรือเสียชีวิตหากออกไปนอกพื้นที่อนุรักษ์ ช้างป่ามีที่อยู่อาศัย แหล่งหากินตามธรรมชาติที่สมบูรณ์อย่างพอเพียง ทั่วถึง และปลอดภัย เกิดระบบจัดการปัญหาเพื่อการอยู่ร่วมกันอย่างสมดุลระหว่างคนกับช้างที่สามารถขยายผลความสำเร็จอย่างต่อเนื่องได้ และมีแนวทางพัฒนาเพื่อการอยู่ร่วมกันอย่างสมดุลระหว่างคนและช้างอย่างยั่งยืน

๑๐.๑.๔ ความขัดแย้งระหว่างคนกับเสือโคร่ง โดยการบริหารจัดการความขัดแย้ง การจัดการปัญหาอย่างมีส่วนร่วม การจัดการข้อมูลและการใช้ประโยชน์ที่ดินในพื้นที่และการสร้างจิตสำนึกของชุมชนในการอยู่ร่วมกับเสือโคร่ง

๑๐.๑.๕ การแก้ไขปัญหาลิงในพื้นที่ชุมชน โดยการจัดการปัญหาลิงอย่างเป็นระบบ ตั้งแต่ปี ๒๕๖๑ ได้ดำเนินการสำรวจประชากรลิงเพื่อเป็นฐานข้อมูล จัดทำคู่มือแนวทางปฏิบัติในการจัดการปัญหาลิงเผยแพร่ให้หน่วยงานปกครองส่วนท้องถิ่นที่มีปัญหาลิง ๕๑ จังหวัด จำนวน ๒,๕๐๐ เล่ม และทำหมันลิงมาแล้วทั้งสิ้น ๒๖,๐๕๑ ตัว เพศผู้ ๑๕,๖๒๕ ตัว เพศเมีย ๑๐,๐๒๒ ตัว ไม่ระบุเพศ ๔๐๔ ตัว ซึ่งมีผลการดำเนินงานดังนี้

๑) ดำเนินการทำหมันลิง รวมจำนวนทั้งสิ้น ๘๘๑ ตัว (เพศผู้ ๕๗๓ ตัว และเพศเมีย ๓๐๘ ตัว) โดยดำเนินการในพื้นที่จังหวัดลพบุรี จำนวน ๒๐๕ ตัว (เพศผู้ ๑๔๓ ตัว และเพศเมีย ๖๒ ตัว) จังหวัดนราธิวาส จำนวน ๑๑๓ ตัว (เพศผู้ ๗๒ ตัว และเพศเมีย ๔๑ ตัว) โดยใช้งบประมาณจากหน่วยงานในพื้นที่ และจังหวัดเพชรบุรี จำนวน ๕๖๓ ตัว (เพศผู้ ๓๕๘ ตัว และเพศเมีย ๒๐๕ ตัว)

๒) จัดตั้งหน่วยปฏิบัติการเคลื่อนที่เร็วในการแก้ไขปัญหาลิง จำนวน ๗ หน่วย รับผิดชอบ ๑๐ พื้นที่ประสบปัญหาลิงเร่งด่วน

๑๐.๑.๖ แผนพิทักษ์ทรัพยากรป่าไม้ประกอบแผนสั่งใช้กำลังสมาชิกกองอาสารักษาดินแดน ปฏิบัติภารกิจประจำปีงบประมาณ พ.ศ. ๒๕๖๔

๑) หยุดยั้งการบุกรุกทำลายทรัพยากรป่าไม้

(๑) สนธิกำลังระหว่างฝ่ายปกครอง กองอาสารักษาดินแดน ทหาร ตำรวจ และพนักงานเจ้าหน้าที่ตามกฎหมายว่าด้วยการป่าไม้ ในการป้องกันและปราบปรามการลักลอบตัดไม้ทำลายป่าและทรัพยากรของชาติ ตลอดจนบูรณาการความร่วมมือจากหน่วยงานที่เกี่ยวข้อง ทั้งภาคเอกชนและประชาชนในพื้นที่ ในการจับกุมดำเนินคดีกับผู้กระทำความผิด โดยเฉพาะผู้กระทำความผิดเป็นขบวนการ กลุ่มนายทุน กลุ่มอิทธิพล

(๒) จัดให้มีการลาดตระเวนร่วมกันของหน่วยงานด้านความมั่นคงในบริเวณพื้นที่ล่อแหลมตามแนวเขตติดต่อระหว่างประเทศ

(๓) ให้มีการจัดตั้งจุดตรวจและจุดสกัด เพื่อทำการตรวจค้นและจับกุมการลำเลียงไม้และสัตว์ป่าผิดกฎหมายอย่างเคร่งครัด

(๔) สำรวจและจัดทำบัญชี ผู้มีพฤติกรรมเกี่ยวข้องกับการลักลอบตัดไม้ทำลายป่า เพื่อดำเนินการเฝ้าระวังมิให้กระทำความผิด

(๕) เร่งรัดการจับกุมผู้บุกรุกป่าไม้ โดยให้จัดลำดับความเร่งด่วนกับผู้บุกรุกรายใหญ่เป็นลำดับแรก แล้วดำเนินการกับรายอื่น ๆ ต่อไป

(๖) ควบคุม ดูแลให้มีการปฏิบัติ และบังคับใช้กฎหมายที่เกี่ยวข้องอย่างเคร่งครัด โดยมีการทำงานแบบบูรณาการข้อมูลด้านการป้องกันและปราบปราม ระหว่างหน่วยงานที่เกี่ยวข้องในพื้นที่

(๗) ในกรณีที่มีการตรวจยึด หรือจับกุมโดยไม่ได้ตัวผู้ต้องหา ให้กำหนดเวลาผู้ต้องหา มารายงานตัวหรือนำหลักฐาน/ เอกสารสิทธิ์มาแสดง โดยหากพ้นกำหนดให้สามารถทำลาย รื้อถอนสิ่งปลูกสร้าง ตามกฎหมายที่เกี่ยวข้องได้โดยไม่ต้องรอการพิจารณาตัดสินของศาล ถือว่าเป็นพื้นที่ของราชการ ทำให้การฟื้นฟูป่าไม้กระทำได้อย่างรวดเร็ว ป้องกันการกลับมาลักลอบใช้ประโยชน์ของผู้ต้องหาในระหว่างที่ยังไม่ถูกจับกุมดำเนินคดี

(๘) เข้มงวดกวดขันการตรวจสอบ ไม้นำเข้าและส่งออกจากต่างประเทศ เพื่อป้องกันมิให้มีการลักลอบตัดไม้ทำลายป่าของประเทศไทย

(๙) กรณีผู้บุกรุกรายใหม่เป็นประชาชนผู้ยากไร้ มีรายได้น้อยและผู้ไร้ที่ดินทำกินจะต้องดำเนินการสอบสวนและพิสูจน์ทราบ เพื่อกำหนดวิธีการปฏิบัติที่เหมาะสมและดำเนินการตามขั้นตอนต่อไป

๒) ส่งเสริมการมีส่วนร่วมในการป้องกันและปราบปรามการทำลายทรัพยากรป่าไม้

(๑) เพิ่มช่องทางการมีส่วนร่วมภาคประชาชน ในการแจ้งข่าวสาร เช่น ศูนย์ดำรงธรรม หรือจัดตั้งศูนย์รับแจ้งเหตุ ศูนย์ร้องเรียน เป็นต้น

(๒) ประสานความร่วมมือสื่อมวลชน ให้ประชาสัมพันธ์เผยแพร่ข่าวสารการป้องกันการบุกรุกตัดไม้ทำลายป่าอย่างกว้างขวาง และให้ประณามการบุกรุกตัดไม้ทำลายป่าและกระทำผิดกฎหมายป่าไม้ เพื่อให้สังคมช่วยกันต่อต้านและหยุดยั้งการบุกรุกตัดไม้ทำลายป่า

(๓) ประสานความร่วมมือจากภาคเอกชน ภาคประชาชนและกลุ่มจิตอาสาในการร่วมยับยั้ง การบุกรุกทำลายทรัพยากรป่าไม้

(๔) รณรงค์ ประชาสัมพันธ์ ข้อมูลข่าวสารการป้องกันและปราบปรามการบุกรุกตัดไม้ทำลายป่าให้เข้าถึงประชาชนในชุมชนในเขตพื้นที่ป่าและพื้นที่รอบป่าอย่างชัดเจนและต่อเนื่อง

๓) จัดระบบการดูแลรักษาทรัพยากรป่าไม้อย่างยั่งยืนโดยการมีส่วนร่วมกับประชาชน

(๑) จัดตั้งป่าหมู่บ้านเพิ่มขึ้น และมอบให้หมู่บ้านรับผิดชอบดูแล โดยส่งเสริมให้หน่วยงานต่าง ๆ ทั้งภาครัฐ และเอกชนเข้ามามีส่วนร่วม ให้การสนับสนุนในการจัดตั้งและการดูแลป่าชุมชนให้ครบทุกแห่ง

(๒) ดูแลประชาชนและชุมชนในพื้นที่ป่าและพื้นที่รอบป่าให้มีพออยู่พอกิน พอใช้ โดยจัดทำโครงการพัฒนาคุณภาพชีวิต ให้อยู่อย่างมีความสุขเกื้อกูลกันระหว่างป่ากับคนอย่างยั่งยืน

(๓) จัดตั้งอาสาสมัครในหมู่บ้านที่มีเขตติดต่อพื้นที่ป่า ทำหน้าที่ดูแลรักษาป่าให้ครอบคลุมพื้นที่ป่า

(๔) ตรวจสอบและติดตามโครงการปลูกป่าและฟื้นฟูทรัพยากรธรรมชาติที่ผ่านมา เพื่อให้มั่นใจว่าการปลูกป่าและฟื้นฟูสภาพป่าไม้ได้ผลตามวัตถุประสงค์ และหากพบว่ามีประเด็นปัญหาให้เร่งดำเนินการแก้ไข เพื่อให้ป่าที่ปลูกเจริญเติบโตและฟื้นฟูสู่สภาพป่าธรรมชาติโดยเร็วอย่างต่อเนื่องและจริงจัง

(๕) แสวงหาความร่วมมือ และสนับสนุนจากหน่วยงานทั้งภาครัฐ ประชาชน และเอกชนในการเพิ่มและพัฒนาพื้นที่สีเขียวในเขตเมืองและหมู่บ้าน

๔) ส่งเสริมให้คนอยู่กับป่าพึ่งพากันอย่างมีความสุข

(๑) ส่งเสริมสนับสนุนและขยายผล การดำเนินการพัฒนาตามแนวทางพระราชดำริและโครงการอันเนื่องมาจากพระราชดำริในการดูแลรักษาทรัพยากรป่าไม้

(๒) ดูแลประชาชนและชุมชนในพื้นที่ป่าและพื้นที่รอบป่าให้มีพออยู่พอกิน พอใช้ และมีคุณภาพชีวิตที่ดี มีความสุขเกื้อกูลกันระหว่างป่ากับคนอย่างยั่งยืน

(๓) จัดทำโครงการเสริมรายได้ให้กับประชาชนที่อยู่ในพื้นที่ป่าและพื้นที่รอบป่า เช่น โครงการท่องเที่ยวเชิงอนุรักษ์ธรรมชาติ โครงการเส้นทางศึกษาธรรมชาติ โครงการป่าสมุนไพร เป็นต้น

(๔) นำหลักปรัชญาเศรษฐกิจพอเพียง มาเป็นหลักในการพัฒนาโครงสร้างความเป็นอยู่และรายได้ ให้สามารถพึ่งพาตนเอง โดยส่งเสริมให้มีวิสาหกิจชุมชนและระบบสหกรณ์ ให้กับหมู่บ้านในพื้นที่ป่าและพื้นที่รอบป่า

๑๐.๒ ปรับปรุงระบบที่ดินทำกินและลดความเหลื่อมล้ำด้านการถือครองที่ดิน

๑) การจัดที่ดินทำกินให้ชุมชน โดยสำนักงานคณะกรรมการนโยบายที่ดินแห่งชาติ พื้นที่เป้าหมายการจัดที่ดินทำกินให้ชุมชน ตั้งแต่ปี ๒๕๕๘ – ๒๕๖๔ จำนวน ๑,๐๗๑ พื้นที่ ๗๑ จังหวัด เนื้อที่ประมาณ ๑,๙๙๐,๕๘๑-๐-๕๘.๙๕ ไร่ โดยปัจจุบันได้ดำเนินการออกหนังสืออนุญาตแล้วใน ๒๘๐ พื้นที่ ๖๖ จังหวัด เนื้อที่ ๗๕๖,๘๓๑-๐-๒๙.๒๖ ไร่ จัดคนลงพื้นที่ จำนวน ๖๗,๓๑๖ ราย ใน ๒๙๔ พื้นที่ ๖๗ จังหวัด เนื้อที่ ๔๕๓,๘๑๐-๐-๑๓.๑๐ ไร่ และส่งเสริมและพัฒนาอาชีพใน ๑๗๗ พื้นที่ ๖๐ จังหวัด เนื้อที่ ๔๖๗,๑๔๐-๑-๒๔.๓๔ ไร่ โดยมีผลการดำเนินงานของอนุกรรมการและกิจกรรมที่เกี่ยวข้อง ดังนี้

๑.๑) คณะอนุกรรมการจัดหาที่ดิน โดยกระทรวงทรัพยากรธรรมชาติและสิ่งแวดล้อม ได้ดำเนินการจัดหาและอนุญาตการใช้ประโยชน์ที่ดินภายใต้คณะกรรมการนโยบายที่ดินแห่งชาติ (คทช.) ในพื้นที่ป่าสงวนแห่งชาติ โดยมีผลการดำเนินงานตั้งแต่ปี พ.ศ. ๒๕๕๘ - ปัจจุบัน ดังนี้

(๑.๑) พื้นที่เป้าหมายตามที่ คทช. กำหนด จำนวน ๖๕๘ พื้นที่ป่า ๖๔ จังหวัด เนื้อที่ ๓,๙๖๐,๔๗๖-๓-๙๑.๗๔ ไร่

(๑.๒) พื้นที่เป้าหมายตามคำขออนุญาต จำนวน ๖๕๘ พื้นที่ป่า ๖๔ จังหวัด เนื้อที่ ๓,๖๗๓,๕๐๐-๓-๙๑.๗๔ ไร่ จำนวน ๖๖๘ คำขอ

(๑.๓) อนุญาตให้จังหวัดใช้พื้นที่ป่าสงวนแห่งชาติ เพื่อจัดที่ดินทำกินให้ชุมชนแล้ว จำนวน ๒๒๓ พื้นที่ ๖๑ จังหวัด เนื้อที่ ๑,๐๔๙,๕๗๑-๓-๔๔.๖๖ ไร่ จำนวน ๒๓๐ คำขอ

(๑.๔) กรมป่าไม้รับเอกสารคำขอแล้ว อยู่ระหว่างการพิจารณา จำนวน ๔๓๕ พื้นที่ป่า ๕๘ จังหวัด เนื้อที่ ๒,๖๒๑,๘๐๖-๑-๖๗.๑๔ ไร่ จำนวน ๔๓๕ คำขอ

(๑.๕) กรมป่าไม้ยังไม่ได้รับคำขอ อยู่ระหว่างจังหวัดยื่นขออนุญาต จำนวน ๒ พื้นที่ ๒ จังหวัด เนื้อที่ ๑,๙๑๐-๑-๔๐ ไร่

(๑.๖) อยู่ระหว่างยกเลิกคำขอ จำนวน ๑ พื้นที่ ๑ จังหวัด เนื้อที่ ๒๑๒-๐-๖๕ ไร่

๑.๒) คณะอนุกรรมการจัดที่ดิน โดยกระทรวงมหาดไทย ได้ดำเนินโครงการที่ดินของรัฐที่จัดให้แก่ประชาชนที่ยากจน ซึ่งมีผลการดำเนินการดังนี้

(๑) กิจกรรมจัดที่ดินทำกินและที่อยู่อาศัยให้กับประชาชนที่ยากจน โดยมีผลการดำเนินการปีงบประมาณ ๒๕๖๔ (ตุลาคม ๒๕๖๓ - ธันวาคม ๒๕๖๔) ดำเนินการได้ ๒,๕๐๒ แปลง (เป้าหมาย ๒,๕๐๐ แปลง) คิดเป็นร้อยละ ๑๐๐.๐๘

(๒) กิจกรรมบริหารจัดการการใช้ประโยชน์ในที่ดินของรัฐเพื่อแก้ไขปัญหาความยากจน โดยมีผลการดำเนินการปีงบประมาณ ๒๕๖๔ (ตุลาคม ๒๕๖๓ - ธันวาคม ๒๕๖๔) อยู่ระหว่างช่างรังวัดวางผัง/ปักหลักเขตรอบแปลง/โยงยึดหลักเขต ดำเนินการได้ ๑,๘๙๕ แปลง ๑,๖๒๔ ครัวเรือน (เป้าหมาย ๑,๓๐๐ แปลง ๘๐๐ ครัวเรือน) คิดเป็นร้อยละ ๑๔๕.๗๗

(๓) โครงการสนับสนุน คทช.จังหวัด ในการจัดที่ดินทำกินให้ชุมชนตามนโยบายรัฐบาล ผลการดำเนินงานประจำปีงบประมาณ ๒๕๖๓ - ๒๕๖๔ แบ่งเป็นรายกิจกรรม ดังนี้

- กิจกรรมสนับสนุน คทช.จังหวัด ในการจัดที่ดินทำกินให้ชุมชนตามนโยบายรัฐบาล ปีงบประมาณ ๒๕๖๔ (ตุลาคม ๒๕๖๓ - ธันวาคม ๒๕๖๔) ดำเนินการได้ ๑๓,๗๖๔ แปลง (เป้าหมาย ๑๑,๙๐๐ แปลง) คิดเป็นร้อยละ ๑๑๕.๖๖

- กิจกรรมจัดทำข้อมูลที่ดินเพื่อการจัดที่ดินตามนโยบาย คทช. โดยมีผลการดำเนินการปีงบประมาณ ๒๕๖๔ (ตุลาคม ๒๕๖๓ - ธันวาคม ๒๕๖๔) ดำเนินการได้ ๑๓,๙๐๐ แปลง (เป้าหมาย ๑๔,๐๐๐ แปลง) คิดเป็นร้อยละ ๙๙.๒๘

๑.๓) คณะอนุกรรมการส่งเสริมและพัฒนาอาชีพ โดยกระทรวงเกษตรและสหกรณ์ ได้ดำเนินโครงการส่งเสริมและพัฒนาอาชีพเพื่อแก้ไขปัญหาที่ดินทำกินของเกษตรกร ส่งเสริมและพัฒนาอาชีพการเกษตรให้เกษตรกร/สมาชิกสหกรณ์/กลุ่มเกษตรกร ๑๐,๗๔๐ ราย ๒๔ พื้นที่ซึ่งมีผลการดำเนินการดังนี้

(๑) ส่งเสริมและพัฒนาอาชีพการเกษตรที่เหมาะสมกับพื้นที่ให้สมาชิกสหกรณ์/กลุ่มเกษตรกร ๒๔ พื้นที่ ๗๔๒ ราย (เป้าหมาย ๒๔ พื้นที่ ๗๒๐ ราย) ดำเนินการไปแล้ว ร้อยละ ๑๐๓.๐๖

(๒) ถ่ายทอดความรู้เทคโนโลยีการผลิตพืชที่เหมาะสมกับศักยภาพของพื้นที่แก่เกษตรกร ๒,๖๓๕ ราย (เป้าหมาย ๓,๐๓๕ ราย) ดำเนินการไปแล้ว ร้อยละ ๘๗.๘๓

(๓) ส่งเสริมอาชีพแก่เกษตรกรถ่ายทอดองค์ความรู้และเทคโนโลยีการเลี้ยงไก่พื้นเมือง สุกรชีวภาพโคเนื้อ และการปลูกพืชอาหารสัตว์ จำนวน ๙๙๒ ราย (เป้าหมาย ๑,๐๐๐ ราย) ดำเนินการไปแล้ว ร้อยละ ๙๙.๒๐

(๔) ส่งเสริมและพัฒนาอาชีพประมง เพื่อแก้ไขปัญหาที่ดินทำกินให้กับเกษตรกรภายใต้การจัดสรรที่ดินให้กับผู้ยากไร้ คัดเลือกเกษตรกร ๒,๓๗๑ ราย และส่งเสริมความรู้ ๒,๓๗๑ ราย และสนับสนุนปัจจัยการผลิต ๒,๓๗๑ ราย (เป้าหมาย ๒,๓๕๐ ราย) ดำเนินการไปแล้ว ร้อยละ ๑๐๐

(๕) เกษตรกรที่เป็นสมาชิกสหกรณ์ในพื้นที่ คทช. ได้รับการพัฒนาอาชีพเกษตรกรรม ๖๐๐ ราย (เป้าหมาย ๖๐๐ ราย) ดำเนินการไปแล้ว ร้อยละ ๑๐๐

(๖) ปรับปรุงและสาธิตการพัฒนาที่ดินในแปลงเกษตรกรที่ได้รับการจัดที่ดินทำกิน ส่งเสริมและสาธิตปัจจัยการผลิตในการปรับปรุงบำรุงดินดำเนินการได้ ๔,๐๐๐ ราย (เป้าหมาย ๔,๐๐๐ ราย) ดำเนินการไปแล้ว ร้อยละ ๑๐๐

๒) การบริหารจัดการที่ดินในรูปแบบสวัสดิการสังคม ดำเนินงานด้านการบริหารจัดการที่ดินในรูปแบบสวัสดิการสังคมผ่าน การจัดสรรที่ดินให้แก่ราษฎรที่ได้รับการจัดสรรที่ดิน เรียกว่า “สมาชิกนิคม” โดยมีจุดมุ่งหมายหลักเพื่อช่วยเหลือราษฎรยากจนที่ขาดแคลนที่ดินทำกิน และออกหนังสือแสดงการทำประโยชน์ (นค.๓) ให้แก่สมาชิกนิคม ซึ่งมีสมาชิกนิคมสร้างตนเองได้รับบริการการจัดการที่ดิน จำนวน ๔,๑๐๘ คน (ข้อมูล ณ วันที่ ๒๔ มิถุนายน ๒๕๖๕)

๑๐.๓ ส่งเสริมการบริหารจัดการน้ำทั้งระบบ แหล่งน้ำชุมชนและทะเล

๑๐.๓.๑ ส่งเสริมการบริหารจัดการน้ำทั้งระบบแหล่งชุมชนและทะเล ผลการขับเคลื่อนการดำเนินงานตามแผนแม่บทการบริหารจัดการทรัพยากรน้ำ ๒๐ ปี (๒๕๖๑ - ๒๕๘๐) ๖ ด้าน เพื่อให้บรรลุวิสัยทัศน์ “ทุกหมู่บ้านมีน้ำสะอาดอุปโภคบริโภค น้ำเพื่อการผลิตมั่นคง ความเสียหายจากอุทกภัยลดลง คุณภาพน้ำอยู่ในเกณฑ์มาตรฐาน บริหารจัดการน้ำอย่างยั่งยืน ภายใต้การพัฒนาอย่างสมดุล โดยการมีส่วนร่วมของทุกภาคส่วน” ซึ่งในปี พ.ศ. ๒๕๖๑ - ๒๕๖๓ ที่ผ่านมา มีการพัฒนาด้านแหล่งน้ำครอบคลุมพื้นที่ ๗๖ จังหวัด โดยเน้นการพัฒนาโครงการเพื่อการจัดการน้ำอุปโภคบริโภค การสร้างความมั่นคงของน้ำภาคการผลิต และการจัดการน้ำท่วมและอุทกภัย ได้มีการพัฒนาระบบประปาเมือง การขยายเขตเพิ่มเขตจำหน่ายน้ำและเพิ่มประสิทธิภาพระบบประปาหมู่บ้าน ๓,๗๕๕ แห่ง ทำให้มีประชาชนที่สามารถเข้าถึงน้ำประปาได้ ๕๘,๐๙๑ ครัวเรือน สำหรับการพัฒนาและจัดหาแหล่งน้ำ ทั้งในพื้นที่ชลประทานและนอกเขตชลประทาน สามารถเพิ่มปริมาณน้ำได้ ๑,๑๓๙.๘๔ ล้านลูกบาศก์เมตร มีพื้นที่รับประโยชน์ ๒.๕๑ ล้านไร่ และประชาชนได้รับประโยชน์ ๒.๒๗ ล้านครัวเรือน

๑๐.๓.๒ การจัดหาแหล่งน้ำต้นทุนเพื่อการอุปโภคบริโภค การจัดหาแหล่งน้ำต้นทุนเพื่อการอุปโภคบริโภคสนับสนุนภาคการผลิตและรักษาระบบนิเวศ ดำเนินการเพิ่มประสิทธิภาพแหล่งน้ำเพื่อเก็บกักน้ำในฤดูฝน (เพิ่มน้ำต้นทุน) และระบบกระจายน้ำ (กิจกรรม : ขุดลอก อนุรักษ์ ฟื้นฟู ปรับปรุง ซ่อมแซม ก่อสร้างแหล่งน้ำ และระบบกระจายน้ำ) สนับสนุนพื้นที่เกษตรกรรมและแหล่งน้ำต้นทุนเพื่อการอุปโภคบริโภค ทั้งนี้ หากดำเนินการแล้วเสร็จ จะสามารถเพิ่มน้ำต้นทุน ๓๒๓.๗๘ ล้านลูกบาศก์เมตร ประชาชนได้รับประโยชน์ ๑๕๓,๗๕๙ ครัวเรือน พื้นที่ได้รับประโยชน์ ๔๙๐,๓๐๕ ไร่ โดยมีผลการดำเนินงานตั้งแต่ปี ๒๕๖๒ - ๒๕๖๔ สามารถดำเนินการจัดหาน้ำบาดาลเพื่อแก้ไขปัญหาความเดือดร้อนของประชาชนให้มีน้ำเพื่อการอุปโภค บริโภค จำนวน

๒,๑๐๗ แห่ง และสามารถเพิ่มปริมาณน้ำต้นทุนไม่น้อยกว่า ๗๖.๔๖๒๕ ล้านลูกบาศก์เมตรต่อปี ประชาชนได้รับประโยชน์มากกว่า ๓๐๔,๘๘๑ ครัวเรือน

๑๐.๓.๓ การเพิ่มประสิทธิภาพการเตือนภัยให้ครอบคลุมทุกพื้นที่เสี่ยง กระทรวงทรัพยากรธรรมชาติและสิ่งแวดล้อม โดยกรมทรัพยากรน้ำได้รับความเห็นชอบจากคณะรัฐมนตรี เมื่อวันที่ ๑๔ ธันวาคม ๒๕๔๗ ให้ดำเนินการโครงการติดตั้งระบบเตือนภัยล่วงหน้า (Early Warning) สำหรับพื้นที่เสี่ยงอุทกภัยดินถล่มในพื้นที่ลาดชันและพื้นที่ราบเชิงเขา เพื่อเป็นกลไกในการติดตามสถานการณ์เฝ้าระวังและเตือนภัยที่เกิดจากน้ำท่วมฉับพลันโดยการตรวจวัดข้อมูลปริมาณน้ำฝนและระดับน้ำในพื้นที่หมู่บ้านที่อยู่ในพื้นที่เสี่ยงภัยที่อาจเกิดน้ำท่วมฉับพลัน และจัดสร้างมาตรฐานการเฝ้าระวังและเตือนภัยในรูปแบบต่าง ๆ ที่พัฒนาขึ้นพร้อมทั้งฝึกอบรมอาสาสมัครประจำหมู่บ้านให้สามารถนำไปประยุกต์ในงานการเตือนภัยได้อย่างมีประสิทธิภาพ โดยได้ติดตั้งระบบเตือนภัย จำนวน ๑,๗๙๖ สถานี ๕,๔๘๒ หมู่บ้าน โดยปีงบประมาณ พ.ศ. ๒๕๖๔ ได้ช่วยเหลือประชาชนในภาวะน้ำแล้งและน้ำท่วม ดังนี้

- <u>ภาวะน้ำแล้ง</u> มีการให้ความช่วยเหลือ ๔๒ จังหวัด ปริมาณการสูบน้ำ ๘๕,๓๘๔,๖๘๐ ลูกบาศก์เมตร แจกจ่ายน้ำสะอาด จำนวน ๗,๗๗๐,๙๖๙ ลิตร แจกจ่ายน้ำดื่มบรรจุขวด จำนวนรวม ๒๐,๕๐๑ ขวด โดยมีประชาชนได้รับการช่วยเหลือด้านน้ำอุปโภคบริโภค จำนวน ๕๒๘,๖๑๑ ครัวเรือน ๑,๔๓๖,๒๐๘ ราย และช่วยเหลือพื้นที่การเกษตร จำนวน ๒๖๙,๗๕๘ ไร่

- <u>ภาวะน้ำท่วม</u> มีการให้ความช่วยเหลือ ๓๒ จังหวัด ปริมาณการสูบน้ำ ๑๑,๔๕๕,๓๘๘ ลูกบาศก์เมตร แจกจ่ายน้ำสะอาด จำนวน ๔๕๖,๐๐๐ ลิตร แจกจ่ายน้ำดื่มบรรจุขวด จำนวนรวม ๔๑,๔๖๘ ขวด โดยมีประชาชนได้รับการช่วยเหลือด้านน้ำอุปโภคบริโภค จำนวน ๔๓,๐๑๔ ครัวเรือน ๑๔๓,๒๑๑ ราย และช่วยเหลือพื้นที่การเกษตร ๘๙,๕๖๘ ไร่

- ปีงบประมาณ พ.ศ. ๒๕๖๔ มีผลการแจ้งเตือนภัยจากระบบเตือนภัยล่วงหน้า (Early Warning System : EWS) สำหรับพื้นที่เสี่ยงอุทกภัย-ดินถล่ม ในพื้นที่ลาดชันและที่ราบเชิงเขา ดังนี้

ระดับเตือนภัย	ครั้ง	หมู่บ้าน
เฝ้าระวัง (สีเขียว)	๕๘๘	๑,๘๙๖
เตรียมพร้อม (สีเหลือง)	๔๓๑	๑,๔๙๖
อพยพ (สีแดง)	๑๓๒	๔๘๔
สรุป	**๑,๑๕๑**	**๓,๘๗๖**

๑๐.๓.๔ การดำเนินการป้องกันและแก้ไขปัญหาภัยแล้ง โดยเตรียมความพร้อมในการป้องกัน/บรรเทาภาวะน้ำแล้ง ดังนี้

๑) จัดตั้งศูนย์ปฏิบัติการด้านการป้องกัน/บรรเทาภาวะน้ำแล้ง ดังนี้

(๑) ศูนย์ปฏิบัติการทรัพยากรธรรมชาติและสิ่งแวดล้อม (ด้านทรัพยากรน้ำ)

(๒) ศูนย์อำนวยการติดตามและแก้ไขปัญหาภาวะน้ำแล้ง (ศูนย์เมขลา)

(๓) ศูนย์เฉพาะกิจช่วยเหลือประชาชนในสถานการณ์ภัยแล้ง (ศูนย์นาคราช)

(๔) ศูนย์อำนวยการติดตามและแก้ไขปัญหาภาวะน้ำแล้งส่วนหน้า

๒) แผนปฏิบัติการในภาวะน้ำแล้ง ประกอบด้วย

(๑) ศูนย์ผลิตน้ำสะอาด จำนวน ๒๕ จุด ปริมาณน้ำ ๑๑.๗๖ ลิตร

(๒) จุดแจกจ่ายน้ำช่วยเหลือน้ำแล้ง จำนวน ๒๙๖ จุด ปริมาณน้ำ ๑๕.๑๔ ล้านลิตร

(๓) จุดสูบน้ำช่วยเหลือภัยแล้ง จำนวน ๑๐๖ จุด ปริมาณน้ำ ๖๐ ล้านลูกบาศก์เมตร

(๔) จุดจ่ายน้ำสะอาด จำนวน ๒๐๐ จุด ปริมาณน้ำ ๑๐ ล้านลิตร

๓) ด้านบุคลากร ประกอบด้วย

(๑) ผู้ประสานงานให้ความช่วยเหลือและเฝ้าระวังสถานการณ์ จำนวน ๒๕๐ คน

(๒) เจ้าหน้าที่ด้านการปฏิบัติงานในพื้นที่ รายจังหวัด จำนวน ๓๘๗ คน

๔) เตรียมความพร้อมด้านแหล่งน้ำผิวดิน ประกอบด้วย อ่างเก็บน้ำ ๓๙๘ แห่ง และฝาย ๘๒๓ แห่ง

๕) ด้านอุปกรณ์และเครื่องมือ ประกอบด้วย เครื่องสูบน้ำ ๓๑๓ เครื่อง รถบรรทุกน้ำ ๑๔๒ คัน สถานีเตือนภัยน้ำหลาก ดินถล่ม ๑,๕๔๗ สถานี สถานีโทรมาตร ๒๒๘ สถานี สถานีกล้อง CCTV ๗๕ สถานี สถานีอุตุ - อุทกวิทยา ๓๘๕ สถานี ชุดขุดเจาะน้ำบาดาล ๘๖ ชุด และรถผลิตน้ำดื่มสะอาดเคลื่อนที่ ๑๗ คัน

๖) โครงการจัดหาแหล่งน้ำบาดาล และโครงการก่อสร้างสถานีจ่ายน้ำบาดาลเพื่อประชาชน งบประมาณรายจ่ายประจำปี พ.ศ. ๒๕๖๔ ดำเนินการแล้วเสร็จ ๒ โครงการ ได้แก่ (๑) โครงการจัดหาแหล่งน้ำบาดาลระยะไกลเพื่อแก้ปัญหาในพื้นที่แล้งซ้ำซากหรือน้ำเค็ม เป้าหมาย จำนวน ๒๒ แห่ง (๘๘ บ่อ) มีผลการเจาะน้ำบาดาลแล้ว จำนวน ๒๒ แห่ง (๘๘ บ่อ)

และ (๒) โครงการก่อสร้างสถานีจ่ายน้ำบาดาลเพื่อประชาชน จำนวน ๘ แห่ง (๑๖ บ่อ) มีผลการเจาะบ่อน้ำบาดาลแล้ว จำนวน ๘ แห่ง (๑๖ บ่อ) และอยู่ระหว่างดำเนินการโครงการ ๑ โครงการ ได้แก่ โครงการสำรวจหาแหล่งน้ำบาดาลในพื้นที่ศักยภาพต่ำ เป้าหมาย ๒๙ แห่ง (๑๔๕ บ่อ) ดำเนินการเจาะบ่อน้ำบาดาลแล้ว ๓ แห่ง (๑๗ บ่อ) คิดเป็นร้อยละ ๑๒

โครงการจัดหาแหล่งน้ำบาดาล ดำเนินการดังนี้

(๑) งบประมาณรายจ่ายประจำปี พ.ศ. ๒๕๖๓ และงบประมาณรายจ่ายประจำปี พ.ศ. ๒๕๖๓ งบกลาง

- จัดหาน้ำบาดาลเพื่อการอุปโภคบริโภค จำนวน ๘๓๙ แห่ง เพิ่มปริมาณน้ำต้นทุนไม่น้อยกว่า ๔๒.๘๑๔๕ ล้านลูกบาศก์เมตรต่อปี ประชาชนได้รับประโยชน์มากกว่า ๑๓๗,๗๐๐ ครัวเรือน

- จัดหาน้ำบาดาลเพื่อการเกษตร จำนวน ๑,๐๖๑ แห่ง เพิ่มปริมาณน้ำต้นทุนไม่น้อยกว่า ๔๒.๒๐๑๐ ล้านลูกบาศก์เมตรต่อปี ประชาชนได้รับประโยชน์มากกว่า ๘,๔๖๑ ครัวเรือน ครอบคลุมพื้นเกษตรกรรมมากกว่า ๙๗,๕๐๐ ไร่

(๒) งบประมาณรายจ่ายประจำปี พ.ศ. ๒๕๖๔

- จัดหาน้ำบาดาลเพื่อการอุปโภคบริโภค จำนวน ๕๙ แห่ง เพิ่มปริมาณน้ำต้นทุนไม่น้อยกว่า ๗.๒๐๕๑ ล้านลูกบาศก์เมตรต่อปี ประชาชนได้รับประโยชน์มากกว่า ๒๗,๔๕๐ ครัวเรือน

- จัดหาน้ำบาดาลเพื่อการเกษตร จำนวน ๕๙๓ แห่ง เพิ่มปริมาณน้ำต้นทุนไม่น้อยกว่า ๑๘.๒๔๑๒ ล้านลูกบาศก์เมตรต่อปี ประชาชนได้รับประโยชน์มากกว่า ๓,๕๑๔ ครัวเรือน ครอบคลุมพื้นเกษตรกรรมมากกว่า ๔๑,๕๘๐ ไร่

(๓) งบประมาณรายจ่ายประจำปี พ.ศ. ๒๕๖๕ และ งบประมาณรายจ่ายประจำปี พ.ศ. ๒๕๖๕ งบกลาง

- จัดหาน้ำบาดาลเพื่อการอุปโภคบริโภค จำนวน ๔๐๐ แห่ง เพิ่มปริมาณน้ำต้นทุนไม่น้อยกว่า ๓๗,๙๕๒,๗๐๐ ล้านลูกบาศก์เมตรต่อปี ประชาชนได้รับประโยชน์มากกว่า ๘๗,๑๒๑ ครัวเรือน

- จัดหาน้ำบาดาลเพื่อการเกษตร จำนวน ๖๑๕ แห่ง เพิ่มปริมาณน้ำต้นทุนไม่น้อยกว่า ๓๕.๔๖๘๒ ล้านลูกบาศก์เมตรต่อปี ประชาชนได้รับประโยชน์มากกว่า ๒๘,๐๓๘ ครัวเรือน ครอบคลุมพื้นเกษตรกรรมมากกว่า ๙๓,๖๖๐ ไร่

๗) การฟื้นฟูและอนุรักษ์แหล่งน้ำบาดาล ได้รับจัดสรรงบประมาณงบกลาง ประจำปี พ.ศ. ๒๕๖๓ ให้ดำเนินโครงการเติมน้ำใต้ดินในพื้นที่ทั่วประเทศ ภายใต้โครงการบรรเทาปัญหาภัยแล้งและน้ำท่วมในพื้นที่ ๗๖ จังหวัดทั่วประเทศ เป้าหมาย จำนวน ๑,๐๐๐ แห่ง มีผลการก่อสร้างระบบเติมน้ำใต้ดินแล้ว จำนวน ๖๘๒ แห่ง คิดเป็นร้อยละ ๖๘

การฟื้นฟูและอนุรักษ์แหล่งน้ำบาดาล ดำเนินการในปีงบประมาณ พ.ศ. ๒๕๖๓ - ๒๕๖๕ ดังนี้

(๑) งบประมาณประจำปี พ.ศ. ๒๕๖๓ งบกลาง ดำเนินโครงการเติมน้ำใต้ดินในพื้นที่ตำบลทั่วประเทศ เป้าหมาย จำนวน ๑,๐๐๐ แห่ง ภายใต้โครงการบรรเทาปัญหาภัยแล้งและน้ำท่วม ในพื้นที่ ๗๖ จังหวัดทั่วประเทศ มีผลดำเนินการก่อสร้างระบบเติมน้ำใต้ดินแล้วเสร็จ จำนวน ๙๙๘ แห่ง (ยกเลิกการดำเนินโครงการฯ จำนวน ๒ แห่ง เนื่องจากไม่สามารถหาสถานที่ ที่เหมาะสมในการดำเนินโครงการฯ ได้)

(๒) งบประมาณประจำปี พ.ศ. ๒๕๖๔ งบกลาง ดำเนินโครงการเติมน้ำใต้ดินระดับตื้นในพื้นที่ตำบลทั่วประเทศ เป้าหมาย จำนวน ๖๙๖ แห่ง ภายใต้โครงการสนับสนุนการบริหารจัดการทรัพยากรน้ำเพื่อแก้ไขปัญหาภัยแล้ง ปี ๒๕๖๓/๒๕๖๔ มีผลดำเนินการก่อสร้างระบบเติมน้ำใต้ดินแล้วเสร็จ จำนวน ๖๙๖ แห่ง

(๓) งบประมาณประจำปี พ.ศ. ๒๕๖๔ งบกลาง ดำเนินโครงการเติมน้ำใต้ดินระดับตื้นในพื้นที่ตำบลทั่วประเทศ เป้าหมาย จำนวน ๔๔ แห่ง ภายใต้โครงการสนับสนุนการบริหารจัดการทรัพยากรน้ำเพื่อป้องกันการเกิดอุทกภัยปี ๒๕๖๔ และบรรเทาปัญหาภัยแล้ว ปี ๒๕๖๔/๒๕๖๕ มีผลดำเนินการก่อสร้างระบบเติมน้ำใต้ดินแล้วเสร็จ จำนวน ๔๔ แห่ง

(๔) งบประมาณประจำปี พ.ศ. ๒๕๖๕ ดำเนินโครงการเติมน้ำใต้ดินระดับตื้น เป้าหมาย จำนวน ๓๐๐ แห่ง มีผลดำเนินการก่อสร้างระบบเติมน้ำใต้ดินแล้วเสร็จ จำนวน ๓๐๐ แห่ง

(๕) งบประมาณประจำปี พ.ศ. ๒๕๖๕ งบกลาง ดำเนินโครงการเติมน้ำใต้ดินระดับตื้น เป้าหมาย จำนวน ๙ แห่ง ภายใต้โครงการเพิ่มประสิทธิภาพการบริหารจัดการทรัพยากรน้ำเพื่อรองรับสถานการณ์ภัยแล้งและฝนทิ้งช่วง ปี ๒๕๖๕ มีผลดำเนินการแล้วเสร็จ จำนวน ๙ แห่ง

๑๐.๓.๕ ดำเนินโครงการอนุรักษ์ ฟื้นฟูแหล่งน้ำ และการขุดเจาะบ่อบาดาลและก่อสร้างระบบกระจายน้ำ ดังนี้

๑) ดำเนินโครงการอนุรักษ์ ฟื้นฟูแหล่งน้ำพร้อมระบบกระจายน้ำในปีงบประมาณ พ.ศ. ๒๕๖๔ จำนวน ๓๘๑ โครงการ และเตรียมแผนงานโครงการอนุรักษ์

ฟื้นฟูแหล่งน้ำพร้อมระบบกระจายน้ำ ในปีงบประมาณ พ.ศ. ๒๕๖๕ จำนวน ๒๘๖ โครงการ เพื่อเป็นการช่วยเหลือประชาชนที่ประสบปัญหาขาดแคลนน้ำ และจัดหาน้ำอุปโภคบริโภคที่สะอาดให้กับประชาชนใช้ได้ตลอดปี โดยโครงการอนุรักษ์ ฟื้นฟูแหล่งน้ำพร้อมระบบกระจายน้ำ เป็นการจัดหาแหล่งน้ำต้นทุนในพื้นที่เกษตรน้ำฝน เติมน้ำให้กับแหล่งน้ำ เพิ่มประสิทธิภาพการกักเก็บน้ำ เพื่อสร้างสมดุลของปริมาณน้ำให้สอดคล้องกับความต้องการใช้น้ำของประชาชนในพื้นที่ และสามารถสร้างรายได้ให้แก่เกษตรกรได้อย่างยั่งยืน ทั้งนี้กระทรวงทรัพยากรธรรมชาติและสิ่งแวดล้อม โดยกรมทรัพยากรน้ำ ได้ดำเนินงานตามแผนปฏิบัติการด้านทรัพยากรน้ำภายใต้พระราชบัญญัติทรัพยากรน้ำ พ.ศ. ๒๕๖๑ และบูรณาการแผนงานและแผนปฏิบัติการที่เกี่ยวข้องกับการบริหารจัดการทรัพยากรน้ำกับสำนักงานทรัพยากรน้ำแห่งชาติและหน่วยงานที่เกี่ยวข้อง และได้รับการสนับสนุนงบประมาณนอกเหนือจากงบประมาณปกติ ประกอบด้วย

(๑) ตามงบกลาง รายการเงินสำรองจ่ายเพื่อกรณีฉุกเฉินหรือจำเป็น ตามมติคณะรัฐมนตรีเมื่อวันที่ ๑๕ มิถุนายน ๒๕๖๔ จำนวน ๑ โครงการ งบประมาณ ๙.๙๕๐๐ ล้านบาท ดำเนินการแล้วเสร็จ มีปริมาณน้ำเก็บกักเพิ่มขึ้น ๐.๐๒๔ ล้านลูกบาศก์เมตร พื้นที่การเกษตรได้รับประโยชน์ ๒๐๐ ไร่ ประชาชนได้รับประโยชน์ ๕๐ ครัวเรือน

(๒) งบกลาง รายการเงินสำรองจ่ายเพื่อกรณีฉุกเฉินหรือจำเป็น เพื่อดำเนินโครงการสนับสนุนการบริหารจัดการทรัพยากรน้ำเพื่อป้องกันการเกิดอุทกภัย ปี ๒๕๖๔ และบรรเทาปัญหาภัยแล้งปี ๒๕๖๔/๒๕๖๕ ตามมติ ครม. ๑๔ กันยายน ๒๕๖๔ จำนวน ๒๔ โครงการ งบประมาณ ๕๕.๔๐๖๕ ล้านบาท ดำเนินการแล้วเสร็จ จำนวน ๑๖ โครงการ ผลประโยชน์ที่คาดว่าจะได้รับ มีปริมาณน้ำเก็บกักเพิ่มขึ้น ๑๑.๓๕ ล้านลูกบาศก์เมตร พื้นที่การเกษตรได้รับประโยชน์ ๑๑,๔๔๐ ไร่ ประชาชนได้รับประโยชน์ ๓,๑๔๐ ครัวเรือน

(๓) (งบเงินกู้) โครงการปรับปรุง พัฒนาแหล่งน้ำเพื่ออุปโภค บริโภค และการเกษตร จำนวน ๑๓๘ โครงการ งบประมาณ ๑,๘๒๖.๕๓๐๗ ล้านบาท ดำเนินการแล้วเสร็จ ๗๙ โครงการ ผลประโยชน์ที่คาดว่าจะได้รับมีปริมาณน้ำเก็บกัก ๒๖.๙๖ ล้านลูกบาศก์เมตร พื้นที่การเกษตรได้รับประโยชน์ ๘๔,๐๐๘ ไร่ ประชาชนได้รับประโยชน์ ๒๘,๓๔๔ ครัวเรือน

(๔) งบกลาง รายการเงินสำรองจ่ายเพื่อกรณีฉุกเฉินหรือจำเป็น เพื่อดำเนินโครงการเพิ่มประสิทธิภาพการบริหารจัดการทรัพยากรน้ำ เพื่อรองรับสถานการณ์ภัยแล้งและฝนทิ้งช่วง ปี ๒๕๖๕ ตามมติคณะรัฐมนตรี เมื่อวันที่ ๒๙ มีนาคม ๒๕๖๕ จำนวน ๑๑๑ โครงการ งบประมาณ ๙๗๒.๘๘๖๕ ล้านบาท ผลประโยชน์ที่คาดว่าจะได้รับ มีปริมาณน้ำเก็บกักเพิ่มขึ้น ๒.๖๒ ล้านลูกบาศก์เมตร พื้นที่การเกษตรได้รับประโยชน์ ๘๒,๙๔๑ ไร่ ประชาชนได้รับประโยชน์ ๑๕,๙๙๑ ครัวเรือน

(๕) งบกลาง รายการเงินสำรองจ่ายเพื่อกรณีฉุกเฉินหรือจำเป็น แผนงานโครงการเพิ่มประสิทธิภาพการบริหารจัดการทรัพยากรน้ำในช่วงฤดูฝน ปี ๒๕๖๕ และการกักเก็บน้ำเพื่อฤดูแล้ง ปี ๒๕๖๕/๒๕๖๖ จำนวน ๓๗๐ โครงการ งบประมาณ ๖,๔๔๒.๐๓๔๐ ล้านบาท อยู่ระหว่างการพิจารณาของสำนักงานทรัพยากรน้ำแห่งชาติ ก่อนเสนอคณะรัฐมนตรีเห็นชอบต่อไป

(๖) ค่าใช้จ่ายในการบริหารจัดการน้ำในภาวะวิกฤติและภาวะปกตินอกเขตชลประทานหรือในพื้นที่เกษตรน้ำฝน จำนวน ๓๒ ล้านบาท มีผลการบริหารจัดการเพื่อรองรับสภาวะวิกฤติน้ำปี ๒๕๖๔/๒๕๖๕ การสูบน้ำช่วยเหลือภาวะภัยแล้งและอุทกภัยและสนับสนุนน้ำสะอาด (ข้อมูล ณ วันที่ ๑ กรกฎาคม ๒๕๖๕) ดังนี้ ดำเนินการสูบน้ำช่วยเหลือภัยแล้ง ๒๑.๘๙ ล้านลูกบาศก์เมตร ประชาชนได้รับประโยชน์ ๑,๑๐๘,๖๒๓ คน พื้นที่รับประโยชน์ ๔๘,๙๒๕ ไร่ แจกน้ำดื่ม ๑๘,๕๐๘ ขวด ดำเนินการสูบน้ำช่วยเหลืออุทกภัย ๐.๕๗ ล้านลูกบาศก์เมตร ประชาชนได้รับประโยชน์ ๓๐,๑๑๘ คน พื้นที่รับประโยชน์ ๖๘ ไร่ ซึ่งมีการเตรียมความพร้อมอุปกรณ์และเครื่องมือ ได้แก่ เครื่องสูบน้ำ ๓๑๕ เครื่อง รถบรรทุกน้ำ ๒๕ คัน รถบรรทุก ๗๕ คัน รถขุด ๘ คัน รถเทรลเลอร์ ๒ คัน เรือดูดโคลน ๘ ลำ สถานีเตือนภัยน้ำท่วม-ดินถล่ม ๑,๗๙๖ สถานี สถานีโทรมาตร ๒๗๘ สถานี สถานีกล้อง CCTV ๗๙ สถานี สถานีอุตุ-อุทกวิทยา ๓๗๙ สถานี และผู้รู้ ๑,๗๙๖ คน

๒) ดำเนินการขุดเจาะบ่อบาดาลและก่อสร้างระบบกระจายน้ำประจำปีงบประมาณ พ.ศ. ๒๕๖๓ จำนวน ๑,๘๕๐ แห่ง แล้วเสร็จ ประกอบด้วย

(๑) โครงการพัฒนาน้ำบาดาลเพื่อการเกษตร งบประมาณรายจ่ายประจำปี ๒๕๖๓ จำนวน ๗๙๓ แห่ง (เจาะบ่อน้ำบาดาลเป้าหมาย ๗๒๔ แห่ง ก่อสร้างระบบกระจายน้ำ ๗๙๓ แห่ง)

(๒) โครงการเพิ่มน้ำต้นทุนและระบบกระจายน้ำเพื่อสนับสนุนแผนปฏิบัติการฟื้นฟูเยียวยาเกษตรกรผู้ประสบภัยฝนทิ้งช่วงและอุทกภัย ปี ๒๕๖๒ (งบกลาง) จำนวน ๑๓๘ แห่ง

(๓) โครงการสำรวจและพัฒนาน้ำบาดาลเพื่อเสริมแหล่งน้ำดิบ (งบกลาง) จำนวน ๗๐๔ แห่ง ผลการเจาะบ่อบาดาลแล้วเสร็จ ๖๙๐ แห่ง

(๔) โครงการเร่งด่วนเพื่อเก็บกักน้ำในฤดูฝนปี ๒๕๖๓ ตามมาตรการด้านงบประมาณเพื่อบรรเทาผลกระทบจากสถานการณ์ระบาดของโรคติดเชื้อไวรัสโคโรนา 2019 (โควิด - 19) และสถานการณ์ภัยแล้ง (งบกลาง) จำนวน ๑๓๒ แห่ง ผลการเจาะบ่อบาดาลแล้วเสร็จ ๑๓๒ แห่ง

(๕) โครงการพัฒนาน้ำบาดาลเพื่อการเกษตรด้วยพลังแสงอาทิตย์ พื้นที่ ๓๐๐ ไร่ (งบเหลือจ่าย) จำนวน ๔ แห่ง ดำเนินการเจาะบ่อน้ำบาดาลและก่อสร้างระบบประปาแล้วเสร็จ จำนวน ๔ แห่ง

(๖) การพัฒนาแหล่งน้ำบาดาลเพื่อการเกษตร ดังนี้

(๖.๑) <u>งบประมาณรายจ่าย งบกลาง</u> ประจำปี พ.ศ. ๒๕๖๓ ดำเนินการแล้วเสร็จ ๕ โครงการ ดังนี้

- โครงการพัฒนาน้ำบาดาลเพื่อการเกษตรด้วยพลังงานแสงอาทิตย์ พื้นที่ ๑๒๐ ไร่ เป้าหมาย ๕๗ แห่ง (๑๑๔ บ่อ)
- โครงการพัฒนาน้ำบาดาลเพื่อการเกษตรด้วยพลังงานแสงอาทิตย์ พื้นที่ ๕๐๐ ไร่ เป้าหมาย จำนวน ๕ แห่ง (๒๐ บ่อ)
- โครงการพัฒนาน้ำบาดาลเพื่อการเกษตรแปลงใหญ่ รูปแบบที่ ๑ พื้นที่ ๕๐๐ ไร่ เป้าหมาย จำนวน ๓๑ แห่ง (๑๘๖ บ่อ)
- โครงการพัฒนาน้ำบาดาลเพื่อการเกษตรแปลงใหญ่ รูปแบบ ที่ ๒ พื้นที่ ๕๐๐ ไร่ เป้าหมาย จำนวน ๑๑ แห่ง (๔๔ บ่อ)
- โครงการพัฒนาน้ำบาดาลเพื่อการเกษตรแปลงใหญ่ รูปแบบที่ ๓ พื้นที่ ๓๐๐ ไร่ เป้าหมาย จำนวน ๒๒ แห่ง (๖๖ บ่อ)

(๖.๒) <u>งบประมาณรายจ่ายประจำปี พ.ศ. ๒๕๖๔</u> ดำเนินโครงการ ดังนี้

- โครงการพัฒนาน้ำบาดาลเพื่อการเกษตรด้วยเครื่องสูบน้ำไฟฟ้าแบบจุ่มใต้น้ำ เป้าหมาย จำนวน ๓๖๐ แห่ง (๓๖๐ บ่อ) มีผลการเจาะบ่อบาดาลแล้ว จำนวน ๒๙๕ แห่ง (๒๙๕ บ่อ) คิดเป็นร้อยละ ๘๒
- โครงการพัฒนาน้ำบาดาลเพื่อการเกษตรด้วยพลังงานแสงอาทิตย์เป้าหมาย จำนวน ๒๐๑ แห่ง (๒๐๑ บ่อ) มีผลการเจาะบ่อน้ำบาดาลแล้ว จำนวน ๑๙๗ แห่ง (๑๙๗ บ่อ) คิดเป็นร้อยละ ๙๘
- โครงการพัฒนาน้ำบาดาลเพื่อการเกษตรด้วยเทคโนโลยีสูงเพื่อส่งเสริมการเกษตรแบบแปลงใหญ่ เป้าหมาย จำนวน ๓๐ แห่ง (๑๒๐ บ่อ) มีผลการเจาะบ่อน้ำบาดาล จำนวน ๒๙ แห่ง (๑๑๘ บ่อ) คิดเป็นร้อยละ ๙๘

(๗) การพัฒนาแหล่งน้ำบาดาลเพื่อการอุปโภคและบริโภคแล้วเสร็จ ประกอบด้วย <u>งบประมาณรายจ่าย งบกลาง</u> ประจำปี พ.ศ. ๒๕๖๓ ดำเนินโครงการพัฒนาน้ำบาดาลเพื่อเสริมความมั่นคงระดับชุมชน เป้าหมาย ๗๐ แห่ง (๑๔๐ บ่อ) โดยมีผลการเจาะ

บ่อน้ำบาดาลแล้ว จำนวน ๗๐ แห่ง (๑๔๐ บ่อ) ดำเนินการขุดเจาะบ่อบาดาลและก่อสร้างระบบกระจายน้ำ มีรายละเอียดดังนี้

(๗.๑) งบประมาณประจำปี พ.ศ. ๒๕๖๓

(๗.๑.๑) โครงการพัฒนาน้ำบาดาลเพื่อการเกษตร เป้าหมาย จำนวน ๗๙๓ แห่ง ดำเนินการแล้วเสร็จตามเป้าหมาย จำนวน ๗๙๓ แห่ง ประกอบด้วย

- โครงการพัฒนาน้ำบาดาลเพื่อการเกษตรด้วยเครื่องสูบน้ำไฟฟ้าแบบจุ่มใต้น้ำในพื้นที่หาน้ำยาก เป้าหมาย จำนวน ๓๕๒ แห่ง
- โครงการพัฒนาน้ำบาดาลเพื่อการเกษตรด้วยพลังงานแสงอาทิตย์ในพื้นที่หาน้ำยาก เป้าหมาย จำนวน ๒๖๑ แห่ง
- โครงการพัฒนาน้ำบาดาลเพื่อการเกษตรยังชีพนอกเขตชลประทานในพื้นที่หาน้ำยาก เป้าหมาย จำนวน ๑๐๔ แห่ง
- โครงการพัฒนาน้ำบาดาลเพื่อการเกษตรแบบแปลงใหญ่ในพื้นที่หาน้ำยาก เป้าหมาย จำนวน ๗ แห่ง
- โครงการก่อสร้างระบบกระจายน้ำเพื่อการเกษตร ขนาด ๑๐๐ ไร่ เป้าหมาย จำนวน ๗ แห่ง
- โครงการก่อสร้างระบบกระจายน้ำบาดาลเพื่อการเกษตรด้วยพลังงานแสงอาทิตย์ เป้าหมาย จำนวน ๖๒ แห่ง

(๗.๑.๒) โครงการสำรวจหาแหล่งน้ำบาดาลในพื้นที่ศักยภาพต่ำ เป้าหมาย จำนวน ๕๔ พื้นที่ ดำเนินการแล้วเสร็จตามเป้าหมาย จำนวน ๕๔ พื้นที่

(๗.๑.๓) โครงการพัฒนาน้ำบาดาลระดับลึกเพื่อแก้ไขปัญหาคุณภาพน้ำบาดาลกร่อยเค็ม เป้าหมาย จำนวน ๒๕ แห่ง ดำเนินการแล้วเสร็จตามเป้าหมาย จำนวน ๒๕ แห่ง

(๗.๑.๔) โครงการพัฒนาน้ำบาดาลเพื่อการเกษตรด้วยพลังแสงอาทิตย์ พื้นที่ ๓๐๐ ไร่ (งบเหลือจ่าย) เป้าหมาย จำนวน ๔ แห่ง ดำเนินการแล้วเสร็จตามเป้าหมาย จำนวน ๔ แห่ง

(๗.๒) งบประมาณประจำปี พ.ศ. ๒๕๖๓ งบกลาง

(๗.๒.๑) โครงการเพิ่มน้ำต้นทุน และระบบกระจายน้ำเพื่อสนับสนุนแผนปฏิบัติการฟื้นฟูเยียวยาเกษตรกรผู้ประสบภัยฝนทิ้งช่วง และอุทกภัย ปี ๒๕๖๒ ของกระทรวงเกษตรและสหกรณ์ (ในพื้นที่ประสบภัยพิบัติ) เป้าหมาย จำนวน ๑๓๘ แห่ง ดำเนินการแล้วเสร็จตามเป้าหมาย จำนวน ๑๓๘ แห่ง

(๗.๒.๒) โครงการสำรวจและพัฒนาน้ำบาดาลเพื่อเสริมแหล่งน้ำดิบ ภายใต้โครงการปฏิบัติการแก้ไขปัญหาการขาดแคลนน้ำในช่วงฤดูแล้ง ปี ๒๕๖๒/๒๕๖๓ เป้าหมาย จำนวน ๗๐๔ แห่ง มีผลดำเนินการแล้วเสร็จ จำนวน ๖๙๐ แห่ง

(๗.๒.๓) โครงการตามมาตรการด้านการงบประมาณเพื่อบรรเทาผลกระทบจากสถานการณ์ระบาดของโรคติดเชื้อไวรัสโคโรนา 2019 และสถานการณ์ภัยแล้ง เป้าหมาย จำนวน ๑๓๒ แห่ง ดำเนินการแล้วเสร็จตามเป้าหมาย ๑๓๒ แห่ง ประกอบด้วย

- โครงการพัฒนาน้ำบาดาลเพื่อการเกษตรด้วยพลังงานแสงอาทิตย์ พื้นที่ ๑๒๐ ไร่ เป้าหมาย จำนวน ๕๗ แห่ง
- โครงการพัฒนาน้ำบาดาลเพื่อการเกษตรด้วยพลังงานแสงอาทิตย์ พื้นที่ ๕๐๐ ไร่ เป้าหมาย จำนวน ๕ แห่ง
- โครงการพัฒนาน้ำบาดาลเพื่อเสริมความมั่นคงระดับชุมชน เป้าหมาย จำนวน ๗๐ แห่ง

(๗.๒.๔) โครงการเพื่อเตรียมการรับมือบรรเทาปัญหาน้ำท่วมและเพิ่มประสิทธิภาพการเก็บกักน้ำในฤดูฝน ปี ๒๕๖๓ เป้าหมาย จำนวน ๖๔ แห่ง ดำเนินการแล้วเสร็จตามเป้าหมาย จำนวน ๖๔ แห่ง ประกอบด้วย

- โครงการพัฒนาน้ำบาดาลเพื่อการเกษตรแปลงใหญ่ รูปแบบที่ ๑ พื้นที่ ๕๐๐ ไร่ เป้าหมาย จำนวน ๓๑ แห่ง
- โครงการพัฒนาน้ำบาดาลเพื่อการเกษตรแปลงใหญ่ รูปแบบที่ ๒ พื้นที่ ๕๐๐ ไร่ เป้าหมาย จำนวน ๑๑ แห่ง
- โครงการพัฒนาน้ำบาดาลเพื่อการเกษตรแปลงใหญ่ รูปแบบที่ ๓ พื้นที่ ๓๐๐ ไร่ เป้าหมาย จำนวน ๒๒ แห่ง

(๗.๓) งบประมาณประจำปี พ.ศ. ๒๕๖๔

(๗.๓.๑) โครงการพัฒนาน้ำบาดาลเพื่อการเกษตร เป้าหมาย จำนวน ๕๙๑ แห่ง ดำเนินการแล้วเสร็จตามเป้าหมาย จำนวน ๕๙๑ แห่ง ประกอบด้วย

- โครงการพัฒนาน้ำบาดาลเพื่อการเกษตรด้วยเครื่องสูบน้ำไฟฟ้าแบบจุ่มใต้น้ำ เป้าหมาย จำนวน ๓๖๐ แห่ง
- โครงการพัฒนาน้ำบาดาลเพื่อการเกษตรด้วยพลังงานแสงอาทิตย์ เป้าหมาย จำนวน ๒๐๑ แห่ง (๒๐๑ บ่อ)
- โครงการพัฒนาน้ำบาดาลด้วยเทคโนโลยีขั้นสูงเพื่อส่งเสริมการเกษตรแบบแปลงใหญ่ เป้าหมาย จำนวน ๓๐ แห่ง

(๗.๓.๒) โครงการจัดหาแหล่งน้ำบาดาลระยะไกลเพื่อแก้ปัญหาในพื้นที่แล้งซ้ำซากหรือน้ำเค็ม เป้าหมาย จำนวน ๒๒ แห่ง ดำเนินการแล้วเสร็จตามเป้าหมาย จำนวน ๒๒ แห่ง

(๗.๓.๓) โครงการก่อสร้างสถานีจ่ายน้ำบาดาลเพื่อประชาชน เป้าหมาย จำนวน ๘ แห่ง ดำเนินการแล้วเสร็จตามเป้าหมาย ๘ แห่ง

(๗.๓.๔) โครงการสำรวจหาแหล่งน้ำบาดาลในพื้นที่ศักยภาพต่ำ เป้าหมาย จำนวน ๒๙ แห่ง ดำเนินการแล้วเสร็จตามเป้าหมาย จำนวน ๒๙ แห่ง

(๗.๓.๕) โครงการพัฒนาน้ำบาดาลเพื่อการเกษตรด้วยพลังงานแสงอาทิตย์ (งบเหลือจ่าย) เป้าหมาย จำนวน ๒ แห่ง ดำเนินการแล้วเสร็จตามเป้าหมาย จำนวน ๒ แห่ง

(๗.๔) งบประมาณประจำปี พ.ศ. ๒๕๖๔ งบกลาง

(๗.๔.๑) โครงการสนัสนุนการบริหารจัดการทรัพยากรน้ำเพื่อแก้ไขปัญหาภัยแล้ง ปี ๒๕๖๓/๒๕๖๔ เป้าหมาย จำนวน ๓๐๑ แห่ง ดำเนินการแล้วเสร็จจำนวน ๓๐๐ แห่ง ประกอบด้วย

- โครงการพัฒนาน้ำบาดาลเพื่อการเกษตรแปลงใหญ่ พื้นที่ ๓๐๐ ไร่ เป้าหมาย จำนวน ๓๐ แห่ง
- โครงการพัฒนาน้ำบาดาลเพื่อการเกษตรแปลงใหญ่ พื้นที่ ๕๐๐ ไร่ เป้าหมาย จำนวน ๓๔ แห่ง
- โครงการพัฒนาน้ำบาดาลเพื่อการเกษตรด้วยพลังงานแสงอาทิตย์ พื้นที่ ๖๐ ไร่ เป้าหมาย จำนวน ๑๒๑ แห่ง
- โครงการพัฒนาน้ำบาดาลเพื่อส่งเสริมการผลิตเมล็ดพันธุ์ข้าว เป้าหมาย จำนวน ๗๘ แห่ง (ยกเลิกการดำเนินโครงการ ๑ แห่ง)
- โครงการพัฒนาน้ำบาดาลเพื่อความมั่นคงระดับชุมชน เป้าหมาย จำนวน ๓๘ แห่ง

(๗.๔.๒) โครงการสนับสนุนการบริหารจัดการทรัพยากรน้ำเพื่อป้องกันการเกิดอุทกภัยปี ๒๕๖๔ และบรรเทาปัญหาภัยแล้ง ปี ๒๕๖๔/๒๕๖๕ เป้าหมาย จำนวน ๓๓๔ แห่ง ดำเนินการแล้วเสร็จตามเป้าหมาย จำนวน ๓๓๔ แห่ง ประกอบด้วย

- โครงการพัฒนาน้ำบาดาลเพื่อการเกษตรด้วยพลังงานแสงอาทิตย์ พื้นที่ ๖๐ ไร่ เป้าหมาย จำนวน ๙๐ แห่ง

- โครงการพัฒนาน้ำบาดาลเพื่อการเกษตรแปลงใหญ่ พื้นที่ ๓๐๐ ไร่ เป้าหมาย จำนวน ๔๕ แห่ง

- โครงการพัฒนาน้ำบาดาลเพื่อความมั่นคงระดับชุมชน เป้าหมาย จำนวน ๑๙๙ แห่ง

(๗.๕) งบประมาณประจำปี พ.ศ. ๒๕๖๕

(๗.๕.๑) โครงการพัฒนาน้ำบาดาลเพื่อการเกษตร เป้าหมาย จำนวน ๑๙๖ แห่ง ดำเนินการแล้วเสร็จตามเป้าหมาย ๑๙๖ แห่ง ประกอบด้วย

- โครงการพัฒนาน้ำบาดาลเพื่อการเกษตรแปลงใหญ่ พื้นที่ ๕๐๐ ไร่ เป้าหมาย จำนวน ๑๗ แห่ง

- โครงการพัฒนาน้ำบาดาลเพื่อการเกษตรแปลงใหญ่ พื้นที่ ๓๐๐ ไร่ เป้าหมาย จำนวน ๒๙ แห่ง

- โครงการพัฒนาน้ำบาดาลเพื่อการเกษตรด้วยพลังงานแสงอาทิตย์ เป้าหมาย จำนวน ๑๕๐ แห่ง

(๗.๕.๒) โครงการพัฒนาน้ำบาดาลเพื่อความมั่นคงระดับชุมชน เป้าหมาย จำนวน ๖๘ แห่ง ดำเนินการแล้วเสร็จตามเป้าหมาย จำนวน ๖๘ แห่ง

(๗.๕.๓) โครงการจัดหาแหล่งน้ำบาดาลระยะไกลเพื่อแก้ปัญหาในพื้นที่แล้งซ้ำซากหรือน้ำเค็ม รูปแบบที่ ๑ และ รูปแบบที่ ๒ เป้าหมาย จำนวน ๑๖ แห่ง ดำเนินการแล้วเสร็จตามเป้าหมาย จำนวน ๑๖ แห่ง

(๗.๕.๔) โครงการพัฒนาแหล่งน้ำบาดาลขนาดใหญ่ริมแม่น้ำ เป้าหมาย จำนวน ๑ แห่ง ดำเนินการแล้วเสร็จตามเป้าหมาย จำนวน ๑ แห่ง

(๗.๕.๕) โครงการสำรวจและประเมินศักยภาพน้ำบาดาลเพื่อพัฒนาเป็นแหล่งน้ำต้นทุนขนาดใหญ่ เป้าหมาย จำนวน ๑๙ พื้นที่ ดำเนินการแล้วเสร็จตามเป้าหมาย จำนวน ๑๙ พื้นที่

(๗.๖) งบประมาณประจำปี พ.ศ. ๒๕๖๕ งบกลาง ดำเนินโครงการเพิ่มประสิทธิภาพการบริหารจัดการทรัพยากรน้ำเพื่อรองรับสถานการณ์ภัยแล้งและฝนทิ้งช่วง ปี ๒๕๖๕ เป้าหมาย จำนวน ๑๐๓ แห่ง มีผลดำเนินการดังนี้

- โครงการพัฒนาน้ำบาดาลเพื่อการเกษตรแปลงใหญ่ พื้นที่ ๓๐๐ ไร่ เป้าหมาย จำนวน ๑๘ แห่ง (เจาะบ่อน้ำบาดาล ๕๔ บ่อ) มีผลเจาะบ่อน้ำบาดาลแล้ว จำนวน ๕๑ บ่อ และอยู่ระหว่างดำเนินการก่อสร้างระบบกระจายน้ำ

- โครงการพัฒนาน้ำบาดาลเพื่อการเกษตรแปลงใหญ่ พื้นที่ ๕๐๐ ไร่ เป้าหมาย จำนวน ๙ แห่ง (เจาะบ่อน้ำบาดาล ๕๔ บ่อ) มีผลเจาะบ่อน้ำบาดาลแล้ว จำนวน ๕๓ แห่ง และอยู่ระหว่างดำเนินการก่อสร้างระบบกระจายน้ำ

- โครงการพัฒนาน้ำบาดาลเพื่อความมั่นคงระดับชุมชนรูปแบบ ๒ เป้าหมาย จำนวน ๕๙ แห่ง (เจาะบ่อน้ำบาดาล ๑๑๘ บ่อ) มีผลเจาะบ่อน้ำบาดาลแล้ว จำนวน ๑๐๑ บ่อ และอยู่ระหว่างดำเนินการก่อสร้างระบบกระจายน้ำ

- โครงการจัดหาแหล่งน้ำบาดาลระยะไกลเพื่อแก้ปัญหาในพื้นที่แล้งซ้ำซากหรือน้ำเค็ม เป้าหมาย จำนวน ๘ แห่ง (เจาะบ่อน้ำบาดาล ๓๒ บ่อ) มีผลเจาะบ่อน้ำบาดาลแล้ว จำนวน ๒๙ บ่อ และอยู่ระหว่างดำเนินการก่อสร้างระบบกระจายน้ำ

- โครงการพัฒนาน้ำบาดาลเพื่อการอุปโภคบริโภคขนาดใหญ่ เป้าหมาย จำนวน ๙ แห่ง (เจาะบ่อน้ำบาดาล ๒๓ บ่อ) มีผลเจาะบ่อน้ำบาดาลแล้วเสร็จ ๒๓ บ่อ และอยู่ระหว่างดำเนินการก่อสร้างระบบกระจายน้ำ

โดยการดำเนินงานตั้งแต่ปี ๒๕๖๒ - ๒๕๖๕ สามารถดำเนินการจัดหาน้ำบาดาลเพื่อแก้ไขปัญหาความเดือดร้อนของเกษตรกรให้มีน้ำบาดาลใช้ร่วมกับน้ำผิวดินสำหรับทำการเกษตรกรรม จำนวน ๓,๑๓๙ แห่ง สามารถเพิ่มปริมาณน้ำต้นทุนไม่น้อยกว่า ๑๑๗.๘๓๔๔ ล้านลูกบาศก์เมตรต่อปี ประชาชนได้รับประโยชน์มากกว่า ๔๔,๖๕๓ ครัวเรือน และเพิ่มพื้นที่เพาะปลูกนอกเขตชลประทานได้ไม่น้อยกว่า ๒๗๓,๓๗๐ ไร่

ทั้งนี้ กระทรวงทรัพยากรธรรมชาติและสิ่งแวดล้อม ได้มีนโยบายให้หน่วยงานขับเคลื่อนพันธกิจร่วม (Joint Mission) เรื่อง การพัฒนาระบบกระจายน้ำ (กรมทรัพยากรน้ำ/กรมทรัพยากรน้ำบาดาล) เพื่อเพิ่มศักยภาพการทำงาน และยกระดับภารกิจให้สามารถตอบสนองต่อปัญหาและความต้องการของประชาชนอย่างมีประสิทธิภาพ

๑๐.๓.๖ โครงการจัดการอุทกภัยโดยอาศัยชุมชนเป็นฐาน (Community-Based Flood Management: CBFM) เป็นโครงการที่ให้ภาคประชาชนในพื้นที่เสี่ยงอุทกภัยเข้ามามีส่วนร่วมตั้งแต่การประเมินความเสี่ยง การวางแผนจัดการอุทกภัยในชุมชนที่เป็นพื้นที่เสี่ยงอุทกภัย การเตรียมความพร้อม การเผชิญสถานการณ์ฉุกเฉิน และการฟื้นฟูหลังเกิดอุทกภัย รวมถึงลักษณะโครงสร้างทางสังคมของชุมชน ในพื้นที่ ๑๔ จังหวัด ๒๐ อำเภอ ดังนี้

๑) ภาคกลาง ๖ จังหวัด ๑๐ อำเภอ ได้แก่

- จังหวัดพระนครศรีอยุธยา อำเภอผักไห่ และอำเภอบางซ้าย
- จังหวัดสุพรรณบุรี อำเภอบางปลาม้า และอำเภออู่ทอง
- จังหวัดลพบุรี อำเภอเมืองลพบุรี และอำเภอท่าวุ้ง

- จังหวัดปราจีนบุรี อำเภอบ้านสร้าง และอำเภอศรีมหาโพธิ
- จังหวัดนครปฐม อำเภอบางเลน
- จังหวัดอ่างทอง อำเภอวิเศษชัยชาญ

๒) ภาคเหนือ ๒ จังหวัด ๓ อำเภอ ได้แก่

- จังหวัดนครสวรรค์ อำเภอชุมแสง
- จังหวัดสุโขทัย อำเภอกงไกรลาศ และอำเภอเมืองสุโขทัย

๓) ภาคตะวันออกเฉียงเหนือ ๕ จังหวัด ๕ อำเภอ ได้แก่

- จังหวัดบุรีรัมย์ อำเภอแคนดง
- จังหวัดร้อยเอ็ด อำเภอเชียงขวัญ
- จังหวัดอุบลราชธานี อำเภอเมืองอุบลราชธานี
- จังหวัดศรีสะเกษ อำเภอราศีไศล
- จังหวัดหนองคาย อำเภอโพธิ์ตาก

๔) ภาคใต้ ๑ จังหวัด ๒ อำเภอ ได้แก่

- จังหวัดสงขลา อำเภอระโนด และอำเภอกระแสสินธุ์

โดยมีผลการดำเนินการ คิดเป็นร้อยละ ๓๑.๙๘ ซึ่งผู้รับจ้างและลงนามสัญญาแล้วทุกโครงการ อยู่ระหว่างเบิกจ่ายตามงวดงานปัจจุบันได้เบิกจ่ายงวดที่ ๑ แล้ว

๑๐.๓.๗ ก่อสร้างชลประทานขนาดใหญ่ ประกอบด้วย

๑) โครงการเพิ่มปริมาณน้ำในอ่างเก็บน้ำ เขื่อนแม่กวงอุดมธารา จังหวัดเชียงใหม่ ก่อสร้างโครงการเพิ่มปริมาณน้ำในอ่างเก็บน้ำเขื่อนแม่กวงอุดมธารา จังหวัดเชียงใหม่ อาทิ อุโมงค์ส่งน้ำและอาคารประกอบ พร้อมส่วนประกอบอื่นอุโมงค์ส่งน้ำช่วงแม่งัด-แม่กวง และอุโมงค์ส่งน้ำและอาคารประกอบ พร้อมส่วนประกอบอื่น อุโมงค์ส่งน้ำช่วงแม่แตง-แม่งัด โดยมีผลการดำเนินงานภาพรวม ร้อยละ ๖๘.๘๑ ปีงบประมาณ พ.ศ. ๒๕๖๕ ร้อยละ ๕๗.๔๕

๒) โครงการอ่างเก็บน้ำคลองโพล้ จังหวัดระยอง ค่าก่อสร้าง ค่าซื้อที่ดินเพื่อเป็นแหล่งเก็บกักน้ำ สำหรับช่วยเหลือพื้นที่เกษตรกรรม และการอุปโภคบริโภคในช่วงฤดูแล้งให้กับราษฎรที่อยู่ในเขตอำเภอเขาชะเมา จังหวัดระยอง รวมทั้งช่วยบรรเทาอุทกภัยในช่วงฤดูน้ำหลาก และเป็นแหล่งน้ำสำรองสนับสนุนพื้นที่เขตพัฒนาพิเศษภาคตะวันออก อยู่ระหว่างการเตรียมความพร้อมโครงการก่อสร้าง ซึ่งคณะรัฐมนตรีได้อนุมัติโครงการเมื่อวันที่ ๕ เมษายน ๒๕๖๕

๓) โครงการเขื่อนทดน้ำผาจุก จังหวัดอุตรดิตถ์ ดำเนินการก่อสร้างเขื่อนทดน้ำและอาคารประกอบพร้อมส่วนประกอบอื่น ระบบส่งน้ำสายใหญ่ฝั่งขวาพร้อมอาคารประกอบส่วนที่ ๑ ระบบส่งน้ำสายใหญ่ฝั่งซ้าย พร้อมอาคารประกอบ และระบบส่งน้ำสายใหญ่ฝั่งซ้าย

พร้อมอาคารประกอบ โดยมีผลการดำเนินงานภาพรวม ร้อยละ ๕๒.๔๖ ปีงบประมาณ พ.ศ. ๒๕๖๕ ร้อยละ ๕๙.๖๙

๔) โครงการอ่างเก็บน้ำคลองหลวง จังหวัดชลบุรี ก่อสร้างโครงการอ่างเก็บน้ำคลองหลวง จังหวัดชลบุรี เกษตรกรรม ดำเนินการก่อสร้าง คลองส่งน้ำและคลองระบายน้ำพร้อมอาคารประกอบฝั่งซ้าย และคลองส่งน้ำและคลองส่งน้ำพร้อมอาคารประกอบฝั่งซ้าย โดยมีผลการดำเนินงานภาพรวม ร้อยละ ๙๑.๙๗ ปีงบประมาณ พ.ศ. ๒๕๖๕ ร้อยละ ๖๔.๙๗

๕) โครงการห้วยโสมงอันเนื่องมาจากพระราชดำริ จังหวัดปราจีนบุรี โดยการก่อสร้าง อาทิ ระบบชลประทานฝั่งขวา ระบบชลประทานฝั่งซ้าย ระบบระบายน้ำฝั่งซ้าย พร้อมอาคารประกอบพื้นที่ชลประทานเพิ่มขึ้น ๙๔,๐๐๐ ไร่ โดยมีผลการดำเนินงานภาพรวม ร้อยละ ๙๑.๙๒ ปีงบประมาณ พ.ศ. ๒๕๖๕ ร้อยละ ๒๙.๑๕

๖) โครงการอ่างเก็บน้ำห้วยน้ำรีอันเนื่องมาจากพระราชดำริ จังหวัดอุตรดิตถ์ ก่อสร้างอ่างเก็บน้ำห้วยน้ำรี อันเนื่องเนื่องมาจากพระราชดำริ จังหวัดอุตรดิตถ์ โดยการก่อสร้างเขื่อนหัวงานและอาคารประกอบพร้อมอุโมงค์ส่งน้ำ ระบบท่อส่งน้ำและอาคารประกอบ พื้นที่ชลประทานเพิ่มขึ้น ๓,๐๐๐ ไร่ โดยมีพื้นที่ได้รับการป้องกันและลดผลกระทบจำนวน ๗๘,๓๕๘ ไร่ โดยมีผลการดำเนินงานภาพรวม ร้อยละ ๘๒.๙๘ และปีงบประมาณ พ.ศ. ๒๕๖๕ ร้อยละ ๗๖.๘๐

๗) โครงการอ่างเก็บน้ำน้ำปี้อันเนื่องมาจากพระราชดำริ จังหวัดพะเยา ก่อสร้างโครงการอ่างเก็บน้ำน้ำปี้ อันเนื่องมาจากพระราชดำริ จังหวัดพะเยา ก่อสร้างเขื่อนและอ่างเก็บน้ำ ก่อสร้างระบบส่งน้ำเพื่อการชลประทาน โดยมีผลการดำเนินงานภาพรวม ร้อยละ ๒๘.๐๙ ปีงบประมาณ พ.ศ. ๒๕๖๕ ร้อยละ ๙.๐๒

๘) โครงการประตูระบายน้ำศรีสองรัก จังหวัดเลย ก่อสร้างโครงการประตูระบายน้ำศรีสองรัก อันเนื่องมาจากพระราชดำริ อำเภอเชียงคาน จังหวัดเลย โดยดำเนินการก่อสร้างประตูระบายน้ำ และอาคารประกอบพร้อมส่วนประกอบอื่น โดยมีผลการดำเนินงานภาพรวม ร้อยละ ๑๔.๘๙ และปีงบประมาณ พ.ศ. ๒๕๖๕ ร้อยละ ๒๗.๖๓

๙) โครงการพัฒนาลุ่มน้ำห้วยหลวงตอนล่าง จังหวัดหนองคาย โดยก่อสร้างสถานีสูบน้ำและอาคารประกอบ ประตูระบายน้ำลำน้ำสาขาฝั่งขวา ประตูระบายน้ำลำน้ำสาขาฝั่งซ้าย ประตูระบายน้ำดงสะพัง โดยมีผลการดำเนินงานภาพรวม ร้อยละ ๑๐ ปีงบประมาณ พ.ศ. ๒๕๖๕ ร้อยละ ๑๘.๔๓

๑๐) โครงการอ่างเก็บน้ำห้วยกรอกเคียน จังหวัดฉะเชิงเทรา โดยการก่อสร้างทำนบดินหัวงานและอาคารประกอบ เพื่อเป็นแหล่งเก็บกักน้ำต้นทุน ๑๙.๒๐ ล้านลูกบาศก์เมตร

สามารถช่วยเหลือพื้นที่รับประโยชน์ ๑๑,๐๐๐ ไร่ โดยมีผลการดำเนินงานภาพรวม ร้อยละ ๑๓.๙๑ ปีงบประมาณ พ.ศ. ๒๕๖๕ ร้อยละ ๒๗.๕๖

๑๑) โครงการอ่างเก็บน้ำลำสะพุง อันเนื่องมาจากพระราชดำริ จังหวัดชัยภูมิ โดยการก่อสร้างทำนบดินหัวงานและอาคารประกอบ พร้อมส่วนประกอบอื่น โดยมีผลการดำเนินงานภาพรวม ร้อยละ ๕๒.๕๕ ปีงบประมาณ พ.ศ. ๒๕๖๕ ร้อยละ ๗๖.๖๒

๑๒) โครงการประตูระบายน้ำบ้านก่อพร้อมระบบส่งน้ำ จังหวัดสกลนคร ก่อสร้างโครงการประตูระบายน้ำบ้านก่อ พร้อมระบบส่งน้ำ จังหวัดสกลนคร โดยก่อสร้างประตูระบายน้ำพร้อมอาคารประกอบอื่น โดยมีผลการดำเนินงานภาพรวม ร้อยละ ๒๔.๖๑ ปีงบประมาณ พ.ศ. ๒๕๖๕ ร้อยละ ๘๘.๖๕

๑๓) โครงการอ่างเก็บน้ำลำน้ำชี อันเนื่องมาจากพระราชดำริ จังหวัดชัยภูมิ ก่อสร้างโครงการอ่างเก็บน้ำลำน้ำชี อันเนื่องมาจากพระราชดำริ จังหวัดชัยภูมิ โดยก่อสร้างเขื่อนดินถม ประเภท Zone Dam โดยมีผลการดำเนินงานภาพรวม ร้อยละ ๒๓.๘๓ และปีงบประมาณ พ.ศ. ๒๕๖๕ ร้อยละ ๗๗.๓๒

๑๐.๓.๘ โครงการปรับปรุงงานชลประทาน โดยการเพิ่มประสิทธิภาพระบบชลประทานและการบริหารจัดการน้ำในพื้นที่ชลประทาน ซ่อมแซม/ปรับปรุงงานชลประทาน พื้นที่ชลประทานได้รับการปรับปรุง ๖๙๔,๑๖๐ ไร่ จำนวน ๓๕๙ รายการ โดยมีผลการดำเนินงานปีงบประมาณ พ.ศ. ๒๕๖๕ ร้อยละ ๔๐.๐๑

๑๐.๓.๙ โครงการสนับสนุนการบริหารจัดการน้ำชลประทาน สนับสนุนการบริหารจัดการน้ำชลประทาน โดยการซ่อมแซมและขุดลอก ระบบส่งน้ำ ระบายน้ำชลประทาน เพื่อสนับสนุนการบริหารจัดการน้ำให้เป็นไปอย่างมีประสิทธิภาพและทั่วถึง โดยมีผลการดำเนินงานปีงบประมาณ พ.ศ. ๒๕๖๕ ร้อยละ ๖๖.๘๕

๑๐.๓.๑๐ การจัดหาแหล่งน้ำและเพิ่มพื้นที่ชลประทาน เพื่อบรรเทาความเดือดร้อนด้านการขาดแคลนน้ำของประชาชน สำหรับใช้ทำการเกษตร และอุปโภคบริโภคทำให้เกษตรกรได้รับน้ำอย่างทั่วถึงและเป็นธรรม โดยการก่อสร้างโครงการชลประทานขนาดกลาง ก่อสร้างแหล่งน้ำและระบบส่งน้ำขนาดเล็กในพื้นที่ชุมชน/ชนบท ก่อสร้างโครงการแก้มลิงตลอดจนการศึกษา สำรวจ ออกแบบ และจัดหาที่ดิน ปริมาตรเก็บกักเพิ่มขึ้น ๔๗.๗๒ ล้านลูกบาศก์เมตร พื้นที่ชลประทาน เพิ่มขึ้น ๑๒๑,๕๕๕ ไร่ โดยมีผลการดำเนินงานปีงบประมาณ พ.ศ. ๒๕๖๕ ร้อยละ ๓๗.๖๗ โดยมีผลการดำเนินงานปีงบประมาณ พ.ศ. ๒๕๖๕ ร้อยละ ๔๖.๙๓

๑๐.๓.๑๑ ลดการใช้น้ำภาคอุตสาหกรรมและพื้นที่ชลประทานเดิม

(๑) จัดรูปที่ดินเพื่อเกษตรกรรมอยู่ระหว่างจัดรูปที่ดินเพื่อเกษตรกรรม เป้าหมาย ๒๖,๒๓๕ ไร่ โดยมีผลการดำเนินงาน คิดเป็นร้อยละ ๖๙.๔๒

(๒) จัดระบบน้ำเพื่อเกษตรกรรมอยู่ระหว่างจัดระบบน้ำเพื่อเกษตรกรรม เป้าหมาย ๖๒,๘๕๖ ไร่ โดยมีผลการดำเนินงาน คิดเป็นร้อยละ ๗๐.๖๓

๑๐.๓.๑๒ โครงการจัดการคุณภาพน้ำ จัดการคุณภาพน้ำ โดยกิจกรรมที่ดำเนินงาน อาทิ ประตูระบายน้ำ ปรับปรุงคันกั้นน้ำ ก่อสร้างสถานีสูบน้ำและประตูระบายน้ำ จำนวนพื้นที่ได้รับประโยชน์ ๓๗๘,๙๐๐ ไร่ โดยมีผลการดำเนินการภาพรวม ร้อยละ ๔๒.๐๑

๑๐.๓.๑๓ โครงการป้องกันการชะล้างพังทลายของดิน และฟื้นฟูพื้นที่เกษตรกรรมด้วยระบบอนุรักษ์ดินและน้ำ อยู่ระหว่างการเก็บข้อมูลในพื้นที่เพื่อดำเนินการป้องกันการชะล้างพังทลายของดินและฟื้นฟูพื้นที่เกษตรกรรมด้วยระบบอนุรักษ์ดินและน้ำ (เป้าหมาย ๕ แห่ง) ดำเนินการไปแล้ว ร้อยละ ๑๐๐

๑๐.๓.๑๔ โครงการปรับปรุงท่อเพื่อลดน้ำสูญเสีย โดยได้ดำเนินการปรับปรุงท่อจ่ายน้ำเพื่อลดน้ำสูญเสีย ปีงบประมาณ ๒๕๖๔ (ตุลาคม ๒๕๖๓ - ธันวาคม ๒๕๖๔) จำนวน ๑,๐๘๗.๓๖๗ กิโลเมตร คิดเป็นร้อยละ ๙๐.๖๑ ปรับปรุงท่อจ่ายน้ำเพื่อลดน้ำสูญเสีย ระยะทางสะสม จำนวน ๕๑๘.๑๖๗ กิโลเมตร คิดเป็นร้อยละ ๔๓

๑๐.๔ สร้างความมั่นคงของฐานทรัพยากรแร่ และทรัพยากรทางทะเลและชายฝั่งเพื่อการพัฒนาประเทศและเพิ่มขีดความสามารถในการแข่งขัน

๑๐.๔.๑ ทรัพยากรแร่

๑) การปฏิรูปการบริหารจัดการทรัพยากรแร่ โดยมีผลการดำเนินการปีงบประมาณ พ.ศ. ๒๕๖๕ คิดเป็นร้อยละ ๕๖.๕๒ ดังนี้

(๑) การสำรวจ เก็บข้อมูล รวมทั้งปรับปรุงข้อมูลพื้นที่ศักยภาพแร่ รวม ๓๙ จังหวัด และปรับปรุงพื้นที่ศักยภาพแร่ แล้วเสร็จ ๒๙ จังหวัด มีเนื้อที่รวม ๒.๑๖ ล้านไร่ เมื่อนำพื้นที่ศักยภาพแร่กันจากพื้นที่หวงห้ามตามกฎหมายตามมาตรา ๑๗ แห่งพระราชบัญญัติแร่ พ.ศ. ๒๕๖๐ สามารถกำหนดพื้นที่ที่มีศักยภาพในการทำเหมือง มีเนื้อที่รวม ๐.๕๙ ล้านไร่

(๒) การเร่งรัดสำรวจและจัดทำแผนที่ศักยภาพแร่ อยู่ระหว่างการจัดทำรายงานผลการศึกษาข้อมูลพื้นฐานและงานสำรวจที่มีมาก่อน ฉบับสมบูรณ์ และร่างรายงานสำรวจทรัพยากรแร่ขั้นตอนที่หนึ่ง

(๓) ส่งเสริมการมีส่วนร่วมในการบริหารจัดการแร่ โดยมีการดำเนินการดังนี้

- จัดทำสื่อประชาสัมพันธ์ เรื่องการมีส่วนร่วมในการบริหารจัดการแร่ การดำเนินการภายใต้คณะกรรมการบริหารจัดการแร่แห่งชาติ (คนร.) และคณะอนุกรรมการต่าง ๆ และเผยแพร่องค์ความรู้ด้านทรัพยากรแร่

- จัดทำและเผยแพร่ข้อมูลความรู้เกี่ยวกับการทำเหมืองแร่อย่างมีธรรมาภิบาลและเป็นมิตรต่อสิ่งแวดล้อมที่สอดคล้องกับเป้าหมายการพัฒนาที่ยั่งยืน (Sustainable Development Goals: SDGs) ในรูปแบบของ Infographic ทั้งทาง facebook และเว็บไซต์ คนร.

- กรมทรัพยากรธรณี และกรมอุตสาหกรรมพื้นฐานและการเหมืองแร่ ในฐานะฝ่ายเลขานุการฯ คนร. ประชุมหารือ เกี่ยวกับแนวทางในการจัดกิจกรรม GSM ในปี พ.ศ. ๒๕๖๕ ได้มีการประชุมคณะทำงานด้านส่งเสริมกิจกรรมเหมืองแร่ที่เป็นมิตรต่อสิ่งแวดล้อมและมีธรรมาภิบาลครั้งที่ ๑/๒๕๖๕ เมื่อวันที่ ๑๐ มิถุนายน ๒๕๖๕ ที่ประชุมมีมติเห็นชอบต่อแนวทางการดำเนินการส่งเสริมกิจกรรมเหมืองแร่ที่เป็นมิตรต่อสิ่งแวดล้อมและมีธรรมาภิบาลในปี พ.ศ. ๒๕๖๕ โดยจะปรับรูปแบบเป็นการประชาสัมพันธ์ผ่านระบบออนไลน์ร่วมกับการใช้สื่อ Infographic เพื่อให้ผู้ประกอบการรับทราบและสนใจเข้าร่วมสมัครรับการคัดเลือกเพื่อรับรางวัลฯ ที่จะมีการมอบรางวัล ในปี พ.ศ. ๒๕๖๖

- การประชุมคณะอนุกรรมการด้านกิจกรรมเหมืองแร่ที่เป็นมิตรต่อสิ่งแวดล้อมและมีธรรมาภิบาล ครั้งที่ ๑/๒๕๖๕ เมื่อวันที่ ๑๘ กรกฎาคม ๒๕๖๕ มีมติเห็นชอบต่อ (ร่าง) หลักเกณฑ์การตรวจประเมินและการกำหนดคะแนนการประเมิน เพื่อพิจารณาคัดเลือกรางวัลเหมืองแร่ที่เป็นมิตรต่อสิ่งแวดล้อมและมีธรรมาภิบาล และแผนการจัดกิจกรรมเหมืองแร่ที่เป็นมิตรต่อสิ่งแวดล้อมและมีธรรมาภิบาล ในปี พ.ศ. ๒๕๖๕ ที่เสนอโดยคณะทำงานฯ

๒) การอนุรักษ์มรดกทางธรณีและอุทยานธรณี โดยมีผลการดำเนินการปีงบประมาณ พ.ศ. ๒๕๖๕ คิดเป็นร้อยละ ๗๖.๐๐ ดังนี้

(๑) การอนุรักษ์และพัฒนามรดกธรณี และอุทยานธรณี ได้แก่

- ดำเนินการสำรวจและประเมินแล้วเสร็จ ๗๗ แห่ง ในพื้นที่ ๒๖ จังหวัด ได้แก่ ในพื้นที่จังหวัดเพชรบูรณ์ ลำพูน ลำปาง เชียงใหม่ ตาก พะเยา เชียงราย ขอนแก่น ชัยภูมิ นครราชสีมา มุกดาหาร เลย อุบลราชธานี สุพรรณบุรี กาญจนบุรี สระบุรี สระแก้ว เพชรบุรี ตราด ปราจีน ราชบุรี ประจวบคีรีขันธ์ นครศรีธรรมราช พัทลุง พังงา และระนอง

- ส่งเสริมและพัฒนาพื้นที่ที่มีศักยภาพในการจัดตั้งอุทยานธรณีและอุทยานธรณี ดำเนินการดังนี้ (๑) สนับสนุนและเตรียมความพร้อมการประเมินซ้ำเป็นอุทยานธรณีโลกของยูเนสโกของอุทยานธรณีโลกสตูล ระหว่างวันที่ ๒๗ มิถุนายน - ๑ กรกฎาคม ๒๕๖๕ และการประเมินภาคสนามเพื่อรองรับอุทยานธรณีโคราช เป็นอุทยานธรณีโลกของยูเนสโก ระหว่างวันที่ ๒๓ – ๒๖ มิถุนายน ๒๕๖๕ (๒) สนับสนุนและผลักดันอุทยานธรณีขอนแก่นเพื่อสมัครขอรับรองเป็นอุทยานธรณีโลกของยูเนสโก โดยผ่านการเห็นชอบจากคณะรัฐมนตรีแล้ว เมื่อวันที่ ๒๑ มิถุนายน ๒๕๖๕ ๒๕๖๕ และยื่นจดหมายแสดงความจำนงให้เลขาธิการอุทยาธรณีแห่ง UNESCO ผ่านคณะกรรมการแห่งชาติฯ ในวันที่ ๓๐ มิถุนายน ๒๕๖๕ (๓) จัดประชุมคณะกรรมการอำนวยการและคณะทำงาน เมื่อวันที่ ๒๔ มิถุนายน ๒๕๖๕ และหารือกับจังหวัดสตูล ณ ศาลากลางจังหวัดสตูล เมื่อวันที่ ๒๒ กรกฎาคม ๒๕๖๕ เพื่อเตรียมการจัดประชุม APGN ครั้งที่ ๗ ที่จะจัดขึ้นในเดือนกันยายน ๒๕๖๕ ณ อุทยานธรณีโลกสตูล และ (๔) สนับสนุนข้อมูลทางวิชาการ และเตรียมเผยแพร่องค์ความรู้ด้านต่าง ๆ อาทิ การจัดสัมมนาเชิงปฏิบัติการอุทยานธรณีขอนแก่นสู่สากล “Workshop on The aspiring Khon Kean Geopark” ในระหว่างวันที่ ๗-๙ กรกฎาคม ๒๕๖๕ และการบันทึกสถิติไม้กลายเป็นหินที่ยาวที่สุดในโลก GUINESS WORLD RECORDS ซึ่งมีความยาว ๖๙.๗ เมตร ในพื้นที่อุทยานธรณีไม้กลายเป็นหินตาก ณ อุทยานแห่งชาติดอยสอยมาลัย – ไม้กลายเป็นหิน (เตรียมการ) จังหวัดตาก ในวันที่ ๘ กรกฎาคม ๒๕๖๕ เป็นต้น

- การดำเนินกิจกรรมภายใต้คณะกรรมการ/คณะอนุกรรมการ/คณะทำงาน ที่เกี่ยวข้องกับการดำเนินงานแหล่งมรดกธรณีและอุทยานธรณี ได้แก่ (๑) ดำเนินการตามมติที่ประชุมคณะกรรมการแห่งชาติว่าด้วยอุทยานธรณีและคณะอนุกรรมการฯ จำนวน ๑๓ เรื่อง (๒) อยู่ระหว่างการจัดทำ (ร่าง) ทิศทาง บทบาท การทำงาน และแผนกิจกรรมของเครือข่ายอุทยานธรณีประเทศไทย (Thailand Geoparks Network :TGN) และ (ร่าง) นโยบายทิศทาง ๒๐ ปี และแผนปฏิบัติการด้านอุทยานธรณีและมรดกธรณีเชิงบูรณาการ ระยะที่ ๑ (พ.ศ. ๒๕๖๕ - ๒๕๗๐) และ (๓) ลงพื้นที่เพื่อสังเกตการณ์การประเมินภาคสนามเพื่อรองรับการเป็นอุทยานธรณีโลกของอุทยานธรณีโคราช ระหว่างวันที่ ๒๓ - ๒๖ มิถุนายน ๒๕๖๕ และการประเมินซ้ำเป็นอุทยานธรณีโลกของยูเนสโกของอุทยานธรณีโลกสตูล ระหว่างวันที่ ๒๗ มิถุนายน - ๑ กรกฎาคม ๒๕๖๕

- สำรวจข้อมูลธรณีวิทยาเบื้องต้น และจัดทำข้อมูลมรดกธรณี ซากดึกดำบรรพ์ ระบบถ้ำ และภูมิประเทศแบบคาสต์ สำรวจถ้ำทั้งสิ้น ๒๘ ถ้ำ อำเภอไทรโยค จังหวัดกาญจนบุรี และจัดประชุมเชิงปฏิบัติการ เรื่อง “การสำรวจธรณีวิทยา ซากดึกดำบรรพ์

ระบบถ้ำ และภูมิประเทศแบบคาสต์ ในพื้นที่กองการเกษตรและสหกรณ์ สำนักงานทหารพัฒนาหน่วยบัญชาการทหารพัฒนาอำเภอไทรโยค จังหวัดกาญจนบุรี” เมื่อวันที่ ๒๑ กรกฎาคม ๒๕๖๕ และอยู่ระหว่างการออกแบบสื่อเผยแพร่และพิมพ์รายงานฉบับสมบูรณ์สำรวจถ้ำและภูมิประเทศแบบคาสต์ รายงานสำรวจซากดึกดำบรรพ์ อพ.สธ. อำเภอไทรโยค

๒) สำรวจศึกษาแหล่งมรดกธรณีประเภทถ้ำเพื่อการบริหารจัดการอย่างยั่งยืน ได้แก่

- สำรวจและจัดทำข้อมูลระบบถ้ำ จำนวน ๓ ระบบถ้ำ ดำเนินการดังนี้ (๑) ระบบถ้ำหลวง - ขุนน้ำนางนอน จังหวัดเชียงราย สำรวจข้อมูล จัดทำแหล่งเรียนรู้ และประชุมเชิงปฏิบัติการฯ แล้วเสร็จ อยู่ระหว่างการจัดทำสื่อประชาสัมพันธ์ (๒) ระบบถ้ำภูผาเพชร จังหวัดสตูล อยู่ระหว่างการสำรวจปรับปรุงข้อมูลในพื้นที่ จัดทำแหล่งเรียนรู้ จัดทำสื่อประชาสัมพันธ์ (๓) ระบบถ้ำเขาช้างหาย จังหวัดตรัง สำรวจข้อมูลแล้วเสร็จ อยู่ระหว่างการจัดทำข้อมูลเปรียบเทียบค่าการกระจายตัวของสภาพอากาศ และเตรียมข้อมูลเพื่อจัดทำแหล่งเรียนรู้และสื่อประชาสัมพันธ์

- สำรวจ ติดตาม ตรวจสอบข้อมูล และจัดทำรายงาน ฐานข้อมูลถ้ำแล้วเสร็จ จำนวน ๒๕๗ ถ้ำ ในพื้นที่จังหวัดเชียงราย ลำปาง กาญจนบุรี เพชรบุรี ขอนแก่น ระนอง และชุมพร

- ดำเนินงานกิจกรรมภายใต้คณะกรรมการนโยบายบริหารจัดการถ้ำแห่งชาติ คณะอนุกรรมการ และคณะทำงาน

๓) การส่งเสริมอุตสาหกรรมเหมืองแร่และอุตสาหกรรมพื้นฐานสู่การพัฒนาอย่างยั่งยืน โดยมีผลการดำเนินการคิดเป็นร้อยละ ๘๒.๖๑ ดังนี้

๓.๑) เฝ้าระวังคุณภาพสิ่งแวดล้อมพื้นที่ประกอบการ

(๑) การติดตามตรวจสอบการปฏิบัติตามมาตรการป้องกันและแก้ไขผลกระทบสิ่งแวดล้อม รวมทั้งให้คำแนะนำการจัดการสิ่งแวดล้อม จำนวน ๓๐๐ ราย

(๒) เฝ้าระวังคุณภาพสิ่งแวดล้อม บริเวณพื้นที่การทำเหมืองที่มีความอ่อนไหวด้านสิ่งแวดล้อม จำนวน ๘ พื้นที่

(๓) เฝ้าระวังคุณภาพสิ่งแวดล้อมบริเวณพื้นที่ประกอบการเกลือสินเธาว์ จำนวน ๕ จังหวัด

โดยมีผลการดำเนินงาน ดังนี้

(๑) การตรวจประเมินการปฏิบัติตามมาตรการป้องกันและแก้ไขผลกระทบสิ่งแวดล้อมของผู้ประกอบการเหมืองแร่ และให้คำปรึกษาแนะนำการจัดการ

สิ่งแวดล้อม จำนวน ๔๒๒ ราย ใน ๓๙ จังหวัด ได้แก่ จังหวัดกระบี่ กาญจนบุรี กำแพงเพชร ขอนแก่น ฉะเชิงเทรา ชลบุรี ชุมพร เชียงใหม่ เชียงราย ตาก พังงา นครศรีธรรมราช น่าน บุรีรัมย์ ปราจีนบุรี ประจวบคีรีขันธ์ พะเยา พัทลุง พิจิตร เพชรบุรี เพชรบูรณ์ ระนอง ราชบุรี ลำปาง เลย สงขลา สระแก้ว สระบุรี สุราษฎร์ธานี หนองบัวลำภู ตรัง อุบลราชธานี จังหวัดอุดรธานี สุพรรณบุรี ลพบุรี นครราชสีมา นราธิวาส สุรินทร์ และนครสวรรค์

(๒) การเฝ้าระวังคุณภาพสิ่งแวดล้อมบริเวณพื้นที่การทำเหมืองที่มีความอ่อนไหวด้านสิ่งแวดล้อม โดยได้ดำเนินการตรวจวัดปริมาณฝุ่นละอองในบรรยากาศ ระดับเสียง และแรงสั่นสะเทือนบริเวณชุมชนโดยรอบพื้นที่เหมืองแร่และโรงโม่หิน จำนวน ๔ พื้นที่ ได้แก่ ชุมชนโดยรอบพื้นที่ประกอบการเหมืองหินบริเวณตำบลหน้าพระลาน อำเภอเฉลิมพระเกียรติ จังหวัดสระบุรี บริเวณตำบลสวายจีก และตำบลอิสาณ อำเภอเมือง จังหวัดบุรีรัมย์ บริเวณตำบลห้วยกะปิ และตำบลหนองข้างคอก อำเภอเมือง จังหวัดชลบุรี บริเวณตำบลอ่างหิน และตำบลทุ่งหลวง อำเภอปากท่อ จังหวัดราชบุรี

(๓) การตรวจวิเคราะห์คุณภาพน้ำบริเวณพื้นที่ประกอบการเหมืองแร่ทองคำ จังหวัดพิจิตร เพชรบูรณ์ และพื้นที่ประกอบการเหมืองแร่สังกะสี จังหวัดตาก จำนวน ๓ พื้นที่ ทั้งนี้ การเฝ้าระวังคุณภาพสิ่งแวดล้อมพื้นที่ประกอบการได้ดำเนินการแล้วเสร็จ

๓.๒) พัฒนาและยกระดับมาตรฐานสถานประกอบการด้านแร่ ประกอบด้วย

(๑) สถานประกอบการที่ได้รับการตรวจประเมินมาตรฐานประจำปี จำนวน ๙๕๐ ราย

(๒) ผู้ผ่านการอบรมด้านวัตถุระเบิด จำนวน ๒๐๐ ราย

(๓) ผู้ได้รับคำปรึกษาหรือได้รับการถ่ายทอดความรู้เพื่อพัฒนายกระดับคุณภาพการประกอบการ จำนวน ๒๐๐ ราย

โดยมีผลการดำเนินงานระหว่างเดือนตุลาคม ๒๕๖๓ - ธันวาคม ๒๕๖๔ ดังนี้

(๑) การตรวจประเมินมาตรฐานเดือนกันยายน จำนวน ๑๓๖ ราย และยอดสะสมตั้งแต่เดือนตุลาคม ๒๕๖๓ - กันยายน ๒๕๖๔ รวมจำนวน ๙๗๘ ราย

(๒) การอบรมด้านวัตถุระเบิด (โครงการอบรมทบทวนความรู้เพื่อการต่ออายุใบรับรองการผ่านการฝึกอบรม เป็นผู้ควบคุมการใช้วัตถุระเบิดในงาน เหมืองแร่ ประจำปีงบประมาณ พ.ศ. ๒๕๖๔) ผ่านรูปแบบการอบรมออนไลน์ Zoom จำนวน ๑๐๔ ราย

และผ่านอบรมผ่านระบบ E-learning (DPIM Academy) จำนวน ๓๔ ราย โดยมีผู้เข้าอบรมรวมจำนวนทั้งสิ้น ๑๓๘ ราย โดยขณะนี้กำลังดำเนินการจัดส่งใบรับรองฯ แก่ผู้เข้าอบรมทั้งหมด

(๓) การให้คำปรึกษาหรือถ่ายทอดความรู้เพื่อพัฒนายกระดับคุณภาพการประกอบการ รวมจำนวนทั้งสิ้น ๑๕๗ ราย ขณะนี้อยู่ระหว่างดำเนินการจัดส่งใบประกาศนียบัตรแก่ผู้เข้าอบรมทั้งหมด

(๔) จัดสัมมนาเรื่อง “การใช้เทคโนโลยี ๔.๐ เพื่อเพิ่มผลิตภาพในงานเหมืองแร่” ผ่านรูปแบบการประชุมออนไลน์ เมื่อวันที่ ๒๓ กันยายน ๒๕๖๔ เพื่อถ่ายทอดความรู้แก่ผู้ประกอบการเหมืองแร่ เจ้าหน้าที่รัฐ และผู้สนใจ ในการเพิ่มผลิตภาพในงานเหมืองแร่และสร้างความตระหนักถึงประโยชน์ที่จะได้รับจากการใช้เทคโนโลยีดังกล่าว โดยมีผู้เข้าร่วมสัมมนาฯ ทั้งสิ้น ๑๖๓ ราย ทั้งนี้ การพัฒนาและยกระดับมาตรฐานสถานประกอบการด้านแร่ได้ดำเนินการแล้วเสร็จ

๓.๓) ส่งเสริมอุตสาหกรรมเหมืองแร่และอุตสาหกรรมพื้นฐานให้มีมาตรฐานความรับผิดชอบต่อสังคม (CSR-DPIM) ประกอบด้วย

(๑) ผู้ประกอบการที่ได้รับการอบรม CSR-DPIM Beginner จำนวน ๙๐ ราย

(๒) สถานประกอบการอุตสาหกรรมแร่ ผ่านการประเมินมาตรฐานความรับผิดชอบต่อสังคมของผู้ประกอบการอุตสาหกรรมแร่ (CSR-DPIM) จำนวน ๗ ราย

(๓) ผู้ประกอบการที่ได้รับการฝึกอบรม (Coaching) ให้ความรู้ความเข้าใจข้อกำหนดตามเกณฑ์มาตรฐานความรับผิดชอบต่อสังคมของผู้ประกอบการอุตสาหกรรม (CSR-DPIM) จำนวน ๔๐ ราย

(๔) สถานประกอบการที่เป็นสมาชิก CSR-DPIM Network ผ่านการประเมินการดำเนินงานด้านความรับผิดชอบต่อสังคม CSR-DPIM Network อย่างต่อเนื่อง จำนวน ๔๐ แห่ง

โดยกรมอุตสาหกรรมพื้นฐานและการเหมืองแร่ ได้ดำเนินการจัดงานเปิดตัวโครงการ (Kick off) และงานมอบรางวัล CSR-DPIM ประจำปี พ.ศ. ๒๕๖๓ เมื่อวันพุธที่ ๓๑ มีนาคม ๒๕๖๔ และได้ดำเนินการคัดเลือกสถานประกอบการที่สมัครเข้าร่วมโครงการ CSR-DPIM ประจำปี ๒๕๖๔ และสถานประกอบการที่สมัครเป็นสมาชิกเครือข่าย CSR-DPIM ประจำปี ๒๕๖๔ ดังนี้

(๑) แจ้งผลการคัดเลือกสถานประกอบการที่เข้าร่วมโครงการ CSR-DPIM ประจำปี ๒๕๖๔ จำนวน ๑๐ ราย

(๒) ดำเนินการอบรมสถานประกอบการที่เข้าร่วมโครงการ CSR-DPIM ประจำปี ๒๕๖๔ ผ่านทางระบบออนไลน์ โดยมีผู้เข้ารับการอบรมผ่านระบบออนไลน์ ทั้ง ๔ ครั้ง รวมทั้งสิ้น ๑๖๗ ราย

- ครั้งที่ ๑ เมื่อวันที่ ๑๒ พฤษภาคม ๒๕๖๔ มีผู้เข้ารับการอบรม จำนวน ๔๓ ราย

- ครั้งที่ ๒ วันที่ ๒๕ พฤษภาคม ๒๕๖๔ มีผู้เข้ารับการอบรม จำนวน ๔๒ ราย

- ครั้งที่ ๓ วันที่ ๑๐ มิถุนายน ๒๕๖๔ มีผู้เข้ารับการอบรม จำนวน ๔๑ ราย

- ครั้งที่ ๔ (แยกตามรายสถานประกอบการ) ระหว่างวันที่ ๒๐ มิถุนายน - ๒๐ กรกฎาคม ๒๕๖๔ มีผู้เข้ารับการอบรม จำนวน ๔๑ ราย

ดังนั้น ผู้เข้ารับการอบรมผ่านระบบออนไลน์ ทั้ง ๔ ครั้ง รวมทั้งสิ้น ๑๖๗ ราย

(๓) ดำเนินการจัดทำหนังสือประชาสัมพันธ์และเชิญชวนเจ้าหน้าที่ สรข. สอจ. และสถานประกอบการเข้ารับการอบรม CSR-DPIM Beginner ประจำปี ๒๕๖๔ จำนวน ๓ รุ่น ประกอบด้วย รุ่นที่ ๑ ระหว่างวันที่ ๓๑ พฤษภาคม - ๒ มิถุนายน ๒๕๖๔ มีผู้เข้ารับการอบรม จำนวน ๓๒ คน รุ่นที่ ๒ ระหว่างวันที่ ๗ - ๙ มิถุนายน ๒๕๖๔ มีผู้เข้ารับการอบรม จำนวน ๒๖ คน และรุ่นที่ ๓ ระหว่างวันที่ ๑๔ - ๑๖ มิถุนายน ๒๕๖๔ มีผู้เข้ารับการอบรม จำนวน ๓๔ คน รวมมีผู้เข้ารับการอบรมทั้งสิ้น ๙๒ ราย

(๔) ดำเนินการทวนสอบการจัดทำรายงานประเมินตนเองตามกรอบการจัดทำรายงานของ CSR-DPIM จำนวน ๗๑ แห่ง และคัดเลือกบุคลากรดีเด่นด้านความรับผิดชอบต่อสังคม (OMOP) จำนวน ๓ รางวัล ได้แก่ รางวัลด้านการมีส่วนร่วมและพัฒนาชุมชน รางวัลด้านแรงงาน/อาชีวอนามัยและความปลอดภัยและรางวัลด้านสิ่งแวดล้อม

ทั้งนี้ โครงการสิ้นสุดการดำเนินงานวันที่ ๒๕ สิงหาคม ๒๕๖๔ และขอขยายเวลาดำเนินโครงการฯ ครั้งที่ ๑ โดยขยายระยะเวลาดำเนินโครงการฯ ออกไปอีก ๔๙ วัน สิ้นสุดสัญญาวันที่ ๑๓ ตุลาคม ๒๕๖๔ และได้ขอขยายระยะเวลาครั้งที่ ๒ ออกไปอีก ๖๑ วัน สิ้นสุดสัญญาวันที่ ๑๓ ธันวาคม ๒๕๖๔ ซึ่งมีการดำเนินการ ดังนี้

- ดำเนินการอบรมสถานประกอบการที่เข้าร่วมโครงการ CSR-DPIM ประจำปี ๒๕๖๔ ผ่านทางระบบออนไลน์ ครั้งที่ ๕ เพื่อนำเสนอแผนงาน

ด้านสิ่งแวดล้อมและแผนงานร่วมกับชุมชน พร้อมทั้งเตรียมความพร้อมในการเข้ารับการทวนสอบ เมื่อวันที่ ๑๘ ตุลาคม ๒๕๖๔ มีผู้เข้ารับการอบรม จำนวน ๒๖ ราย

- ดำเนินการจัดฝึกอบรมกลุ่ม (Group Training) เพื่อส่งเสริมการแลกเปลี่ยนเรียนรู้ประสบการณ์ด้านความรับผิดชอบต่อสังคม (Show & Share ของเครือข่าย) ให้กับสมาชิกเครือข่าย CSR-DPIM Network ระหว่างวันที่ ๑๙ - ๒๐ ตุลาคม ๒๕๖๔ มีผู้เข้ารับการอบรม จำนวน ๑๑๗ ราย

- ดำเนินการทวนสอบสถานประกอบการอุตสาหกรรมแร่ที่เข้าร่วมโครงการ CSR-DPIM ปี ๖๔ จำนวน ๙ แห่ง ระหว่างวันที่ ๑ - ๑๖ พฤศจิกายน ๒๕๖๔ สุ่มทวนสอบผลการดำเนินการตามมาตรฐานความรับผิดชอบต่อสังคมและสถานประกอบการอุตสาหกรรมแร่ที่เป็นสมาชิก CSR-DPIM Network ในพื้นที่ จำนวน ๓ แห่ง ระหว่างวันที่ ๒๕ - ๒๙ ตุลาคม ๒๕๖๔

- เมื่อวันที่ ๑๕ ธันวาคม ๒๕๖๔ ประกาศรายชื่อผู้ผ่านเกณฑ์มาตรฐาน CSR-DPIM ประจำปี ๒๕๖๔ จำนวน ๗ ราย และ CSR-DPIM Network จำนวน ๖๓ ราย ทั้งนี้ ปัจจุบันโครงการดำเนินการแล้วเสร็จ

๓.๔) ส่งเสริมผู้ประกอบการเหมืองแร่และอุตสาหกรรมพื้นฐานให้เข้าสู่มาตรฐานเหมืองแร่สีเขียว

(๑) ให้คำแนะนำและประเมินสภาพเบื้องต้นแก่สถานประกอบการดังนี้

- เมื่อวันที่ ๑ - ๔ ธันวาคม ๒๕๖๓ จังหวัดอ่างทอง สิงห์บุรี สระบุรี

- เมื่อวันที่ ๑๔ - ๑๙ ธันวาคม ๒๕๖๓ จังหวัดลพบุรี

(๒) ลงพื้นที่ให้คำแนะนำให้ความรู้สถานประกอบการตามมาตรฐานเหมืองแร่สีเขียว ระหว่างวันที่ ๒๒ - ๓๐ ธันวาคม ๒๕๖๓ ในเขตจังหวัดเพชรบูรณ์ เลย นครพนม และจังหวัดร้อยเอ็ด

(๓) ลงพื้นที่ไปให้คำแนะนำและประเมิน สภาพเบื้องต้นแก่สถานประกอบการที่มีศักยภาพ เมื่อวันที่ ๒๒ - ๒๕ กุมภาพันธ์ ๒๕๖๔ จังหวัดราชบุรี กาญจนบุรี และสุพรรณบุรี ๑๒ ราย โดยมีผู้ประกอบการสมัครแล้ว และได้เตรียมความพร้อมผู้ประกอบการที่เข้าร่วมโครงการ ๔ ราย

(๔) ลงพื้นที่ไปให้คำแนะนำและประเมินสภาพเบื้องต้นแก่สถานประกอบการที่มีศักยภาพ ระหว่างวันที่ ๑ - ๗ มีนาคม ๒๕๖๔ ในพื้นที่จังหวัดเชียงใหม่ แพร่ น่าน ลำปาง และอุตรดิตถ์ จำนวน ๑๙ ราย ระหว่างวันที่ ๘ - ๑๒ มีนาคม ๒๕๖๔ จังหวัดสุรินทร์

อุบลราชธานี ชัยภูมิ และนครราชสีมา จำนวน ๑๐ ราย พร้อมเตรียมความพร้อมเบื้องต้นสำหรับสถานประกอบการที่สมัครเข้าร่วมโครงการ จำนวน ๕ ราย และระหว่างวันที่ ๑๔ - ๒๑ มีนาคม ๒๕๖๔ ในพื้นที่จังหวัดสุราษฎร์ธานี นครศรีธรรมราช ยะลา ตรัง กระบี่ พังงา ภูเก็ต และระนอง จำนวน ๑๔ ราย

(๕) ลงพื้นที่ไปให้คำแนะนำและประเมินสภาพเบื้องต้นแก่สถานประกอบการจังหวัดฉะเชิงเทรา ปราจีนบุรี ชลบุรี ระยอง จันทบุรี จำนวน ๘ ราย

(๖) ดำเนินการเตรียมความพร้อมฯ ควบคู่ไปกับการลงพื้นที่ โดยมีผู้ประกอบการสมัครเข้าร่วม ๓๒ ราย

(๗) จัดประชุมคณะอนุกรรมการคัดเลือกเหมืองแร่สีเขียวฯ ครั้งที่ ๑/๒๕๖๔ เมื่อวันที่ ๒๓ เมษายน ๒๕๖๔ ณ ห้องประชุม โพแทช และผ่านโปรแกรม zoom

(๘) ยกเลิกจัดทำขอบเขตการจ้างในการจัดงานพิธีมอบรางวัลเหมืองแร่สีเขียว Green Mining Award เนื่องจากสถานการณ์การแพร่ระบาดของเชื้อไวรัสโคโรนา 2019 (โควิด - 19)

(๙) คณะอนุกรรมการพิจารณาคัดเลือกเหมืองแร่สีเขียว ได้พิจารณาคัดเลือก และมอบรางวัลเหมืองแร่สีเขียว ปี ๒๕๖๔ ประเภทเหมืองแร่ จำนวน ๑๖ ราย ประเภทโรงงานโม่ บดหรือย่อยหินจำนวน ๗ ราย ประเภทโรงงานแต่งแร่ จำนวน ๔ ราย ประเภทโรงประกอบโลหกรรม จำนวน ๒ ราย และรางวัลรักษามาตรฐานเหมืองแร่สีเขียวปี ๒๕๖๔ ประเภทเหมืองแร่ จำนวน ๗๓ ราย ประเภทโรงโม่ บดหรือย่อยหิน จำนวน ๕๗ ราย ประเภทโรงแต่งแร่ จำนวน ๑๘ ราย ประเภทโรงประกอบโลหกรรม จำนวน ๗ ราย

๓.๕) ส่งเสริมให้ผู้ประกอบการเหมืองแร่และอุตสาหกรรมพื้นฐานเข้าสู่มาตรฐานอุตสาหกรรมสีเขียว ระดับที่ ๒ โดยมีผลการดำเนินการ ดังนี้

(๑) ประสานงานหน่วยงานที่เกี่ยวข้องเพื่อการประชาสัมพันธ์โครงการ และเชิญชวนผู้ประกอบการเข้าร่วมโครงการฯ โดยมีผู้ประกอบการเข้าร่วมโครงการฯ จำนวน ๖ ราย

(๒) จัดอบรมกิจกรรม ๕ส เพื่อเสริมสร้างความรู้ ความเข้าใจในการทำกิจกรรม ๕ส ให้แก่ผู้ประกอบการและเจ้าหน้าที่ที่เกี่ยวข้อง และลงพื้นที่ที่เข้าร่วมโครงการฯ เพื่อตรวจติดตามและแนะวิธีการดำเนินกิจกรรม ๕ส เบื้องต้นให้ผู้ประกอบการ จำนวน ๔ ราย ในพื้นที่จังหวัดอุบลราชธานี ๓ ราย และจังหวัดขอนแก่น ๑ ราย

(๓) เนื่องจากสถานการณ์การแพร่ระบาดของเชื้อไวรัสโคโรนา 2019 (โควิด - 19) ทำให้ไม่สามารถเดินทางไปปฏิบัติราชการต่างจังหวัดได้ตามแผนงาน

ทั้งนี้ ได้ปรับเปลี่ยนรูปแบบการประเมินสถานประกอบการที่ผ่านการอบรมแล้ว เป็นการประเมินในรูปแบบออนไลน์ โดยในเดือนกันยายนกำหนดแผนงานกิจกรรมการประเมินผลการดำเนินงานภายใต้กิจกรรม ๕ส ในระหว่างวันที่ ๑๓-๑๔ กันยายน ๒๕๖๔ จำนวน ๔ ราย ประกอบด้วย ๑) บริษัท ดงลานศิลา จำกัด ๒) บริษัท ส.เขมราฐอินดัสตรี้ จำกัด ๓) บริษัท มรรคาสาธิต จำกัด และ ๔) บริษัท บ้านทองศิลาทรัพย์ จำกัด ทั้งนี้ ได้จัดทำรายงานสรุปผลการดำเนินงานของโครงการฯ เสร็จเรียบร้อยแล้ว และอยู่ระหว่างการขออนุมัติเผยแพร่ประชาสัมพันธ์โครงการฯ

๓.๖) ส่งเสริมและพัฒนาฟื้นฟูพื้นที่ประกอบการทำเหมืองแร่ให้มีการปรับสภาพและใช้ประโยชน์ในรูปแบบต่าง ๆ ตามความต้องการของชุมชน โดยมีผลการดำเนินการดังนี้

(๑) พื้นที่ที่ผ่านการทำเหมืองแร่ได้รับการปรับสภาพเพื่อให้มีความปลอดภัย และมีสภาพธรรมชาติที่กลมกลืนกับพื้นที่โดยรอบ และสามารถใช้ประโยชน์พื้นที่ จำนวน ๑ พื้นที่

(๒) พื้นที่ภายหลังจากการพัฒนาและปรับสภาพโดย กพร. แล้ว ได้รับการติดตามบำรุงรักษาการเจริญเติบโตของพันธุ์ไม้ จำนวน ๘ พื้นที่ จำนวน ๕ แปลง

โดยมีผลการดำเนินงานดังนี้

(๑) ติดตามและบำรุงรักษาต้นไม้ที่ปลูกในพื้นที่โครงการปลูกป่าและฟื้นฟูพื้นที่ที่ผ่านการทำเหมืองแร่แล้ว จำนวน ๘ พื้นที่ ได้แก่ จังหวัดนครสวรรค์ ๑ พื้นที่ จังหวัดน่าน ๒ พื้นที่ จังหวัดเชียงใหม่ ๑ พื้นที่ และจังหวัดลำปาง ๔ พื้นที่

(๒) ศึกษารวบรวม สำรวจพื้นที่ และวิเคราะห์คุณภาพน้ำ จำนวน ๑๔ แปลง ได้แก่ จังหวัดเชียงใหม่ ๕ แปลง จังหวัดบุรีรัมย์ ๔ แปลง จังหวัดหนองบัวลำภู ๒ แปลง จังหวัดอุดรธานี ๑ แปลง และจังหวัดขอนแก่น ๒ แปลง และใช้ประโยชน์ของพื้นที่ปัจจุบัน จำนวน ๑๐ แปลง ได้แก่ จังหวัดเชียงใหม่ ๔ แปลง จังหวัดบุรีรัมย์ ๒ แปลง จังหวัดหนองบัวลำภู ๒ แปลง จังหวัดอุดรธานี ๒ แปลง และจังหวัดขอนแก่น ๑ แปลง ดำเนินงานดูแลบำรุงรักษา การเจริญเติบโตของต้นไม้ที่ปลูกในพื้นที่โครงการจังหวัดนครสวรรค์ จำนวน ๑ พื้นที่

(๓) มีการปรับแผนการดำเนินงาน โดยในเดือนกันยายน ๒๕๖๔ ได้จัดทำรายงานสรุปผลการดำเนินงานประจำปีงบประมาณ พ.ศ. ๒๕๖๔ ของโครงการฯ เสร็จเรียบร้อยแล้ว คือ รายงานผลการดำเนินโครงการปลูกป่าและฟื้นฟูพื้นที่ที่ผ่านการทำเหมืองแร่แล้วในพื้นที่ตำบลหัวเสือ อำเภอแม่ทะ จังหวัดลำปาง และรายงานที่อยู่ในระหว่างการจัดทำฯ ประกอบด้วย (๑) รายงานผลการดำเนินงานโครงการปลูกป่าและฟื้นฟูพื้นที่ที่ผ่านการทำเหมืองแร่แล้ว พื้นที่ตำบลเขาทอง อำเภอพะยุหะคีรี จังหวัดนครสวรรค์ และ (๒) รายงาน

การสำรวจพื้นที่ที่ผ่านการทำเหมืองแร่ พื้นที่จังหวัดอุดรธานี บุรีรัมย์ หนองบัวลำภู และขอนแก่น ทั้งนี้ การส่งเสริมและพัฒนาฟื้นฟูพื้นที่ประกอบการทำเหมืองแร่ให้มีการปรับสภาพและใช้ประโยชน์ในรูปแบบต่าง ๆ ตามความต้องการของชุมชน ได้ดำเนินการแล้วเสร็จ

๓.๗) พัฒนาระบบงานรังวัดสำรวจเพื่อสนับสนุนอุตสาหกรรมเหมืองแร่ ๔.๐

(๑) จัดสัมมนาเพื่อพัฒนาความรู้ความเข้าใจและทดสอบขึ้นทะเบียนผู้ปฏิบัติงานรังวัดด้วยอากาศยานไร้คนขับให้กับภาคเอกชน จำนวน ๒ ครั้ง

(๒) ออกภาคสนามเพื่อสอบทานข้อมูลงานรังวัดด้วยอากาศยานไร้คนขับ จำนวน ๖ ครั้ง

โดยมีผลการดำเนินงาน ดังนี้

(๑) จัดอบรมและทดสอบเพื่อขึ้นทะเบียนผู้ควบคุมงานรังวัดด้วยอากาศยานไร้คนขับ ครั้งที่ ๑ รูปแบบออนไลน์ ในวันที่ ๒๙ กรกฎาคม ๒๕๖๔ และได้ดำเนินการจัดสอบสัมภาษณ์เพื่อขึ้นทะเบียนผู้ควบคุมงานรังวัดด้วยอากาศยานไร้คนขับ ครั้งที่ ๑ ในรูปแบบออนไลน์ ระหว่างวันที่ ๑๙-๒๐ สิงหาคม ๒๕๖๔ และระหว่างวันที่ ๒๓-๒๖ สิงหาคม ๒๕๖๔ โดยเมื่อวันที่ ๒๘ กันยายน ๒๕๖๔ มีการจัดอบรม และทดสอบเพื่อขึ้นทะเบียนผู้คุมงานรังวัด ด้วยอากาศยานไร้คนขับ ครั้งที่ ๒

(๒) ออกภาคสนามเพื่อสอบทานข้อมูลงานรังวัดด้วยอากาศยานไร้คนขับ จำนวน ๒ ครั้ง ในพื้นที่จังหวัดเพชรบุรีและจังหวัดอุบลราชธานี ทั้งนี้ การพัฒนาระบบงานรังวัดสำรวจเพื่อสนับสนุนอุตสาหกรรมเหมืองแร่ ๔.๐ ได้ดำเนินการแล้วเสร็จ

๓.๘) จัดทำฐานข้อมูลแผนที่ภูมิประเทศเหมืองแร่เพื่อการบริหารจัดการทรัพยากรแร่และอุตสาหกรรมพื้นฐานที่มีประสิทธิภาพ

(๑) เพิ่มประสิทธิภาพในการอนุญาตตรวจสอบ และการกำกับดูแลการประกอบการเหมืองแร่ให้เป็นไปตามหลักวิชาการ ถูกต้องตามกฎหมาย และเงื่อนไขการอนุญาต จำนวน ๘๔ แปลง

(๒) จัดสร้างสถานีควบคุมงานรังวัดค่าพิกัดบนพื้นหลักฐานสากล WGS 84 (Word Geodetic System 1984) ให้ครอบคลุมพื้นที่อุตสาหกรรมเหมืองแร่ใช้เป็นหมุดหลักฐานแรกออกและเข้าบรรจบในการรังวัดคำขอ ตามพระราชบัญญัติแร่หรืองานรังวัดอื่น ๆ ที่เกี่ยวข้อง

โดยมีผลการดำเนินงาน ดังนี้

(๑) รังวัดจัดทำแผนที่เพื่อหาปริมาตรในการจัดเก็บค่าภาคหลวงแร่หินอ่อน หินแกรนิต หินประดับ แร่แคลไซต์ และแร่โดโลไมต์ เพื่อช่วยเพิ่มประสิทธิภาพในการจัดเก็บ ค่าหลวงแร่ให้เป็นไปอย่าง มีประสิทธิภาพ และทันเวลาถูกต้องตามความเป็นจริง ดำเนินการไปแล้วจำนวน ๗๔ แปลง

(๒) ดำเนินการจัดสร้างสถานีควบคุมงานรังวัดค่าพิกัดบนพื้นหลักฐานสากล WGS ๘๔ (Word Geodetic System ๑๙๘๔) ครอบคลุมพื้นที่อุตสาหกรรมเหมืองแร่ เพื่อใช้เป็นหมุดหลักฐานแรกออก และบรรจบในการรังวัดคำขอตาม พ.ร.บ.แร่ หรืองานรังวัดอื่น ๆ ที่เกี่ยวข้อง จังหวัดนครราชสีมา จำนวน ๙ สถานี ทั้งนี้ การจัดทำฐานข้อมูลแผนที่ภูมิประเทศ เหมืองแร่เพื่อการบริหารจัดการทรัพยากรแร่และอุตสาหกรรมพื้นฐานที่มีประสิทธิภาพได้ดำเนินการแล้วเสร็จ

๔) การพัฒนาเทคโนโลยีการผลิตโฟมโลหะเพื่อตอบสนองความต้องการใช้ของอุตสาหกรรมศักยภาพและเพื่อเพิ่มมูลค่าการใช้ประโยชน์แร่และโลหะ โดยมีผลการดำเนินงาน คิดเป็นร้อยละ ๒๕.๐๐ ดังนี้

(๑) เทคโนโลยีการผลิตวัตถุดิบ ในระดับห้องปฏิบัติการ (Lab Scale) ๒ เทคโนโลยี

(๒) จำนวนผลิตภัณฑ์ต้นแบบ ๒ ผลิตภัณฑ์

(๓) จำนวนผู้ที่ได้รับการถ่ายทอดเทคโนโลยีการผลิตวัตถุดิบ ๑๐๐ ราย (คน)

(๔) จำนวนองค์ความรู้เทคโนโลยีการผลิตวัตถุดิบในรูปแบบสื่อออนไลน์ ๒ เรื่อง

โดยดำเนินการลงนามในสัญญากับจุฬาลงกรณ์มหาวิทยาลัย เมื่อวันที่ ๒๑ มกราคม ๒๕๖๕ และจัดประชุมชี้แจงและหารือแผนการดำเนินงานโครงการกับที่ปรึกษา เมื่อวันที่ ๘ กุมภาพันธ์ ๒๕๖๕ ซึ่งอยู่ระหว่างพัฒนาเทคโนโลยีการผลิตโฟมโลหะในระดับห้องปฏิบัติการ (Lab Scale) จำนวน ๑ เทคโนโลยี ได้แก่ เทคโนโลยีการผลิตโฟมโลหะด้วยแร่เพอร์ไลต์

๕) การส่งเสริมและพัฒนาเทคโนโลยีการผลิตวัตถุดิบให้กับผู้ประกอบการอุตสาหกรรมพื้นฐาน จำนวนสถานประกอบการเป้าหมายได้รับคำแนะนำและถ่ายทอดองค์ความรู้ เทคโนโลยีและนวัตกรรมวัตถุดิบ ๑๐ ราย โดยมีเจ้าหน้าที่กลุ่มส่งเสริมและพัฒนาโรงงานร่วมกับ สรข.๖ และมหาวิทยาลัยขอนแก่นลงพื้นที่ให้คำแนะนำ บริษัท เกลือพิมาย

จำกัด พร้อมนำเสนอแนวทางการพัฒนาแร่เกลือหินเป็นวัตถุดิบสำหรับผลิตแบตเตอรี่ชนิดโซเดียมไอออน โดยมีผลการดำเนินการ คิดเป็นร้อยละ ๓๐ ดังนี้

(๑) เจ้าหน้าที่กลุ่มส่งเสริมและพัฒนาโรงงานร่วมกับ สรข.๖ และมหาวิทยาลัยขอนแก่นลงพื้นที่ให้คำแนะนำ บริษัท เกลือพิมาย จำกัด พร้อมนำเสนอแนวทางการพัฒนาแร่เกลือหินเป็นวัตถุดิบสำหรับผลิตแบตเตอรี่ชนิดโซเดียมไอออน

(๒) เจ้าหน้าที่กลุ่มนวัตกรรมอุตสาหกรรมแร่ และเจ้าหน้าที่กลุ่มนวัตกรรมอุตสาหกรรมโลหการ ลงพื้นที่ให้คำแนะนำ บริษัท ไทยทริดิไมท์ จำกัด พร้อมนำเสนอแนวทางการพัฒนาเทคโนโลยีการผลิตโฟมโลหะด้วยแร่เพอร์ไลต์

(๓) เจ้าหน้าที่กลุ่มนวัตกรรมอุตสาหกรรมแร่ ร่วมกับ สรข.๖ ลงพื้นที่ศึกษาแนวทางการใช้ประโยชน์แร่เฟลด์สปาร์ ดินขาว บอลเคลย์ ในการผลิตดินผสมสำหรับอุตสาหกรรมเซรามิก ของห้างหุ้นส่วน โยริน เทรดดิ้ง

(๔) เจ้าหน้าที่กลุ่มนวัตกรรมอุตสาหกรรมแร่ ร่วมกับ สรข.๖ ลงพื้นที่ให้คำแนะนำแนวทางการเพิ่มมูลค่าหินฝุ่นจากกระบวนการโม่ บด และย่อยหินให้กับ หจก.ศิลาเจริญกิจ ๑๙๙๕ พร้อมเก็บตัวอย่างหินฝุ่นเพื่อทำการศึกษาวิจัยแนวทางการเพิ่มมูลค่าต่อไป

(๕) เจ้าหน้าที่กลุ่มส่งเสริมและพัฒนาโรงงานร่วมกับมหาวิทยาลัยขอนแก่น ลงพื้นที่เพื่อศึกษาและเก็บข้อมูลการผลิตเกลือสินเธาว์ ของกลุ่มวิสาหกิจชุมชนบ้านกุดเรือคำ อำเภอวานรนิวาส จังหวัดสกลนคร พร้อมนำเสนอแนวทางการพัฒนาแร่เกลือหินเป็นวัตถุดิบสำหรับผลิตแบตเตอรี่ชนิดโซเดียมไอออนและเก็บข้อมูลการผลิตจาก บจก. เอเชีย แปซิฟิค โปแตช คอร์ปอเรชั่น จังหวัดอุดรธานี

๖) การสำรวจพื้นที่ศักยภาพหินอุตสาหกรรมสำหรับรองรับความต้องการใช้พัฒนาเขตพื้นที่เศรษฐกิจพิเศษ การจัดหาแหล่งหินอุตสาหกรรม และประกาศเป็นแหล่งหินอุตสาหกรรมเพื่อรองรับความต้องการใช้หินอุตสาหกรรมในพื้นที่สำคัญ (พื้นที่เขตเศรษฐกิจพิเศษภาคตะวันออก) ได้อย่างครบถ้วน และมีความต่อเนื่อง ๒ แหล่ง โดยมีผลการดำเนินงาน คิดเป็น ร้อยละ ๔๗.๕๐ ดังนี้

(๑) ลงพื้นที่เพื่อสำรวจขั้นรายละเอียด ศึกษา ประเมินสภาพแวดล้อมปัจจุบัน ลักษณะทางธรณีวิทยา และลักษณะทางฟิสิกส์ และปัจจัยที่เกี่ยวข้องของพื้นที่ที่มีศักยภาพฯ จำนวน ๓ ครั้ง

(๒) ลงพื้นที่เพื่อประเมินปริมาณสำรองเบื้องต้น และเก็บตัวอย่างหินวิเคราะห์คุณสมบัติที่สำคัญต่อการใช้ประโยชน์ในอุตสาหกรรมก่อสร้าง จำนวน ๓ ครั้ง

(๓) ลงพื้นที่เพื่อสำรวจประเมินศักยภาพในการทำเหมือง ความอุดมสมบูรณ์ของแร่ สภาพแวดล้อมโดยรอบ ความเป็นไปได้ในการทำเหมืองของพื้นที่ที่คัดเลือก จำนวน ๑ ครั้ง ทั้งนี้ อยู่ระหว่างจัดจ้างศึกษากลศาสตร์ของตัวอย่างหิน จำนวน ๒๐ ตัวอย่าง จัดทำแผนที่และข้อมูลที่เกี่ยวข้องกับแหล่งพื้นที่ศักยภาพหินอุตสาหกรรม

๗) การวิเคราะห์ความต้องการเชิงลึกสำหรับความต้องการใช้หินอุตสาหกรรมในการพัฒนาเขตพื้นที่เศรษฐกิจพิเศษ พื้นที่เขตพัฒนาพิเศษภาคตะวันออก และโครงการที่เกี่ยวข้อง รายงานผลการวิเคราะห์ความต้องการใช้หินอุตสาหกรรมในการพัฒนาเขตพื้นที่เศรษฐกิจพิเศษ พื้นที่ระเบียงเศรษฐกิจ และโครงการภาครัฐที่เกี่ยวข้อง ๑ เรื่อง โดยมีผลการดำเนินงาน คิดเป็นร้อยละ ๒๑.๘๘ ดังนี้

(๑) ลงพื้นที่เพื่อเก็บข้อมูลลักษณะพื้นที่เบื้องต้น ข้อมูลพื้นที่ศักยภาพแร่และหินอุตสาหกรรมในบริเวณจังหวัดระนอง พังงา และภูเก็ต ระหว่างวันที่ ๒๕-๒๙ ตุลาคม ๒๕๖๔ จังหวัดนครราชสีมา เมื่อวันที่ ๗-๙ กุมภาพันธ์ ๒๕๖๕ และอยู่ระหว่างการลงพื้นที่บริเวณ จังหวัดชลบุรี ในวันที่ ๒๑-๒๕ กุมภาพันธ์ ๒๕๖๕

(๒) รวบรวมข้อมูลปริมาณสำรองประทานบัตรเหมืองหินอุตสาหกรรมเพื่อการก่อสร้าง และคำขอประทานบัตร พร้อมทั้งรายละเอียดอัตราการผลิตของโรงโม่หิน ในจังหวัดชลบุรี

(๓) ตรวจสอบสภาพพื้นที่ในจังหวัดตาก เพื่อให้ความเห็นประกอบการพิจารณาการขอเพิ่มชนิดแร่หินอุตสาหกรรมชนิดหินแกรนิต

๘) การประเมินข้อมูลสถานภาพของแหล่งหินอุตสาหกรรมทั่วประเทศเพื่อการบริหารจัดการ พร้อมทั้งจัดการระบบฐานข้อมูลให้สามารถรองรับข้อมูลที่จะเปลี่ยนแปลงไปในอนาคต โดยมีผลการดำเนินงาน คิดเป็นร้อยละ ๒๘.๐๐ ดังนี้

(๑) พื้นที่แหล่งหินอุตสาหกรรมตามประกาศฯ ในพื้นที่ที่สำคัญ ได้รับการประเมินสถานะภาพปัจจุบัน ลักษณะทางธรณีวิทยา และลักษณะทางฟิสิกส์ และปัจจัยที่เกี่ยวข้อง ประเมินปริมาณหินสำรอง คุณสมบัติของหิน ข้อจำกัด ปัญหาอุปสรรคในพื้นที่ และโอกาสในการพัฒนาพื้นที่ ๑๐ พื้นที่

(๒) แนวทางการรูปแบบระบบการจัดเก็บข้อมูล และประมวลผลข้อมูลแหล่งหินอุตสาหกรรมที่มีปัจจุบัน และที่จะเกิดขึ้นในอนาคต ๑ แนวทาง โดยได้ดำเนินการลงนามในสัญญากับมหาวิทยาลัยเชียงใหม่ เมื่อวันที่ ๘ กุมภาพันธ์ ๒๕๖๕

(๓) อยู่ระหว่างศึกษา รวบรวม ประเมิน และคัดเลือกพื้นที่ศักยภาพหินอุตสาหกรรม และลงพื้นที่ เพื่อสำรวจ ศึกษา เก็บข้อมูล และปัจจัยที่เกี่ยวข้อง และวิเคราะห์

ตัวอย่างหินอุตสาหกรรม รวมถึงสอบถามความคิดเห็นของผู้มีส่วนเกี่ยวข้อง รวมทั้งศึกษา วิเคราะห์ นำเสนอรูปแบบแนวทางการพิจารณากำหนดพื้นที่ที่มีศักยภาพหินอุตสาหกรรมในอนาคต

๙) การจัดทำรายการวัตถุดิบที่มีความสำคัญเป็นอย่างมาก (Critical Raw Materials: CRM) โดยมีผลการดำเนินงาน คิดเป็นร้อยละ ๒๐ ดังนี้

(๑) รายงานการศึกษาเพื่อจัดทำรายการวัตถุดิบที่มีความสำคัญเป็นอย่างมาก (Critical Raw Materials: CRM) และเสนอแนะแนวทางในการบริหารจัดการวัตถุดิบ CRM ของไทย ๑ เรื่อง

(๒) จำนวนข้าราชการที่ผ่านการฝึกอบรมและถ่ายทอดองค์ความรู้เกี่ยวกับวิธีการและแนวทางในการประเมินเพื่อจัดทำ CRM ๒๐ ราย โดยอยู่ระหว่างการดำเนินการศึกษาทบทวนวิธีการในการจัดทำรายการวัตถุดิบ CRM และแนวทางในการบริหารจัดการวัตถุดิบ CRM จำนวน ๑ เรื่อง

๑๐) การจัดทำแนวทางการประมูลแหล่งแร่ โดยมีผลการดำเนินงาน คิดเป็นร้อยละ ๒๕ ดังนี้

(๑) แนวทาง วิธีการประมูลการให้สิทธิแก่ภาคเอกชนในการสำรวจแร่และทำเหมืองแร่ในพื้นที่แหล่งแร่ที่อยู่ในความรับผิดชอบของภาครัฐที่มีความเหมาะสมของประเทศไทย และข้อเสนอแนะ ๑ แนวทาง

(๒) แนวทางป้องกันและลดผลกระทบเพื่อให้การประมูลให้สิทธิในแหล่งแร่มีความโปร่งใสเป็นธรรมต่อทุกฝ่ายที่เกี่ยวข้องและส่งผลทางเศรษฐกิจสังคมที่เหมาะสมในภาพรวม ๑ แนวทาง โดยอยู่ระหว่างดำเนินการจัดทำข้อมูลของที่ปรึกษาเพื่อขอความเห็นจากนักวิชาการและผู้มีส่วนได้ส่วนเสียกลุ่มย่อย

๑๑) การประเมินการชำระค่าภาคหลวง และจัดทำฐานข้อมูลแผนที่ภูมิประเทศเพื่อการบริหารจัดการทรัพยากรแร่และอุตสาหกรรมพื้นฐาน โดยมีผลการดำเนินงาน คิดเป็นร้อยละ ๕๒.๗๔ ดังนี้

(๑) รังวัดทำแผนที่ภูมิประเทศด้วยกล้องสำรวจชนิดประมวลผลรวม และประมวลผลข้อมูลเพื่อประเมินค่าภาคหลวง ๑๑๐ แปลง

(๒) รังวัดจัดทำแผนที่ภูมิประเทศด้วยอากาศยานไร้คนขับและเครื่องสแกนภูมิประเทศสามมิติ เพื่อจัดทำฐานข้อมูลสำหรับการพัฒนาระบบการประเมินการชำระค่าภาคหลวงด้วยเทคโนโลยีชนิดต่าง ๆ ๓๒ แปลง

โดยมีผลการดำเนินงาน ดังนี้

(๑) รังวัดทำแผนที่ภูมิประเทศด้วยกล้องสำรวจชนิดประมวลผลรวม จำนวน ๔๙ แปลงประทานบัตร ในพื้นที่จังหวัดสงขลา นครศรีธรรมราช ตรัง กระบี่ พังงา ประจวบคีรีขันธ์ กาญจนบุรี เลย ลพบุรี และสุพรรณบุรี

(๒) รังวัดจัดทำแผนที่ภูมิประเทศด้วยอากาศยานไร้คนขับและเครื่องสแกนภูมิประเทศสามมิติ เพื่อจัดทำฐานข้อมูลสำหรับการพัฒนาระบบการประเมินการชำระค่าภาคหลวง จำนวน ๑๐ แปลงประทานบัตร ในพื้นที่จังหวัดสงขลา กระบี่ พังงา บุรีรัมย์ นครราชสีมา และกาญจนบุรี

๑๒) การสร้างมาตรฐานงานรังวัดด้วยอากาศยานไร้คนขับเพื่อสนับสนุนอุตสาหกรรมเหมืองแร่ ๔.๐ ถ่ายทอดองค์ความรู้งานรังวัดด้วยอากาศยานไร้คนขับในอุตสาหกรรมเหมืองแร่เพื่อพัฒนาศักยภาพให้แก่บุคลากรภาครัฐและเอกชนที่มีภารกิจเกี่ยวข้องกับการกำกับดูแลอุตสาหกรรมเหมืองแร่ และจัดอบรม-ทดสอบเพื่อขึ้นทะเบียนผู้ปฏิบัติงานรังวัดด้วยอากาศยานไร้คนขับภาคเอกชน ๙๐ ราย โดยมีผลการดำเนินงาน ดังนี้

(๑) จัดทำข้อมูลสำหรับการจัดอบรมถ่ายทอดองค์ความรู้งานรังวัดด้วยอากาศยานไร้คนขับในอุตสาหกรรมเหมืองแร่เพื่อพัฒนาศักยภาพให้แก่บุคลากรภาครัฐและเอกชนที่มีภารกิจเกี่ยวข้องกับการกำกับดูแลอุตสาหกรรมเหมืองแร่

(๒) จัดทำแบบทดสอบสำหรับประเมินผู้ยื่นคำขอขึ้นทะเบียนผู้ควบคุมงานรังวัดด้วยอากาศยานไร้คนขับภาคเอกชน

(๓) จัดหาสถานที่สำหรับจัดการอบรมถ่ายทอดองค์ความรู้งานรังวัดด้วยอากาศยานไร้คนขับในอุตสาหกรรมเหมืองแร่

(๔) จัดประชุมเพื่อชี้แจงแนวทางการจัดส่งข้อมูลการรังวัดภูมิประเทศพื้นที่ประทานบัตรด้วยอากาศยานไร้คนขับ เมื่อวันพฤหัสบดีที่ ๑๒ พฤษภาคม ๒๕๖๕

(๕) จัดสัมมนาชี้แจงรายละเอียดและทดสอบขึ้นทะเบียนผู้ควบคุมงานรังวัดด้วยอากาศยานไร้คนขับ เมื่อวันอังคารที่ ๑๗ พฤษภาคม ๒๕๖๕

(๖) ดำเนินการสอบสัมภาษณ์ผู้ขึ้นทะเบียนผู้ควบคุมงานรังวัดด้วยอากาศยานไร้คนขับที่ผ่านการทดสอบในวันที่ ๒๔-๒๗ พฤษภาคม ๒๕๖๕

หมายเหตุ : เมื่อจัดประชุมสัมมนาเชิงปฏิบัติการ เพื่อถ่ายทอดองค์ความรู้งานรังวัดด้วยอากาศยานไร้คนขับในอุตสาหกรรมเหมืองแร่ และจัดอบรมทดสอบเพื่อขึ้นทะเบียนผู้ปฏิบัติงานรังวัดด้วยอากาศยานไร้คนขับภาคเอกชน ในช่วงเดือนมิถุนายนและสิงหาคม ๒๕๖๕ แล้ว จึงจะนับว่ามีผลการดำเนินงานตามแผน

๑๓) การพัฒนาระบบโครงข่ายหมุดหลักฐานเพื่อรองรับการกำกับดูแลอุตสาหกรรมเหมืองแร่ด้วยเทคโนโลยีสมัยใหม่ โดยมีผลการดำเนินงาน คิดเป็นร้อยละ ๒๓.๒๐ ดังนี้

(๑) จัดทำโครงข่ายหมุดหลักฐานค่าพิกัดที่โยงยึดจากระบบพิกัดสากล ในพื้นที่ประกอบการเหมืองแร่ จังหวัด ชลบุรี ราชบุรี สุราษฎร์ธานี นครศรีธรรมราช และลำปาง ๑๐๐ แปลง

(๒) จัดอบรมเพื่อถ่ายทอดองค์ความรู้แนวทางการปฏิบัติงานร่วมกับข้อมูลโครงข่ายหมุดหลักฐาน ให้แก่บุคลากรของกรมอุตสาหกรรมพื้นฐานและการเมืองแร่และผู้ประกอบการอุตสาหกรรมเหมืองแร่ ๑๐๐ ราย

โดยมีผลการดำเนินงานจัดทำโครงข่ายหมุดหลักฐานค่าพิกัดที่โยงยึดจากระบบพิกัดสากล ในพื้นที่ประกอบการเหมืองแร่ จังหวัดกาญจนบุรี นครศรีธรรมราช และลพบุรี จำนวน ๕๕ แปลงประทานบัตร

๑๐.๔.๒ ทรัพยากรทางทะเลและชายฝั่ง

๑) การประกาศกำหนดพื้นที่คุ้มครองทางทะเลและชายฝั่ง กระทรวงทรัพยากรธรรมชาติและสิ่งแวดล้อม โดยกรมทรัพยากรทางทะเลและชายฝั่งได้ประกาศกำหนดพื้นที่คุ้มครองทางทะเลและชายฝั่ง ปีงบประมาณ ๒๕๖๕ จำนวน ๔ พื้นที่ ได้แก่ กลุ่มเกาะประจวบตอนล่าง จังหวัดประจวบคีรีขันธ์ กลุ่มเกาะอ่างทอง จังหวัดสุราษฎร์ธานี กลุ่มเกาะยาวน้อย-ยาวใหญ่ จังหวัดพังงา และกลุ่มเกาะลันตา จังหวัดกระบี่ โดยผลการดำเนินการผ่านกระบวนการประชุมรับฟังความคิดเห็นผู้มีส่วนได้ส่วนเสียในพื้นที่เพื่อประกอบการจัดทำร่างประกาศพื้นที่คุ้มครองแล้ว

๒) จัดทำแนวทางการป้องกันและแก้ไขปัญหาการป้องกันการกัดเซาะชายฝั่ง

๒.๑) คณะรัฐมนตรีให้ความเห็นชอบแล้ว เมื่อวันที่ ๑๖ มกราคม ๒๕๖๑ กำหนดแนวทางและรูปแบบการป้องกันและแก้ปัญหาการกัดเซาะชายฝั่ง แบ่งออกเป็น ๔ แนวทาง ๓ มาตรการ ได้แก่ <u>๔ แนวทาง</u> ประกอบด้วย (๑) การปรับสมดุลชายฝั่งโดยธรรมชาติ (๒) การป้องกันปัญหาการกัดเซาะ (๓) การแก้ไขปัญหาการกัดเซาะ และ (๔) การฟื้นฟูเสถียรภาพชายฝั่ง <u>๓ มาตรการ</u> ประกอบด้วย (๑) มาตรการสีขาว เพื่อลดผลกระทบต่อชีวิต/ทรัพย์สินที่อาจเกิดจากการกัดเซาะชายฝั่ง (๒) มาตรการสีเขียว เพื่อรักษาเสถียรภาพชายฝั่ง โดยไม่ก่อให้เกิดผลกระทบต่อพื้นที่ข้างเคียง และ (๓) มาตรการสีเทา เพื่อรักษาเสถียรภาพชายฝั่ง โดยใช้โครงสร้างทางวิศวกรรม โดยเหมาะกับบริเวณชายฝั่งทะเลเปิด คลื่นขนาดใหญ่ และชายฝั่งมีความลาดชันสูง

๒.๒) พื้นที่กัดเซาะชายฝั่งของประเทศ ระยะทาง ๘๒๒.๘๑ กิโลเมตร ได้รับการแก้ไขแล้วโดยหน่วยงานต่าง ๆ เป็นระยะทาง ๗๓๓.๖๒ กิโลเมตร (ร้อยละ ๘๙.๑๖) และยังไม่ได้ดำเนินการแก้ไข เป็นระยะทาง ๘๙.๑๙ กิโลเมตร (ร้อยละ ๑๐.๘๔) โดยในปี ๒๕๖๓ มีเป้าหมายในการปักไม้ไผ่ชะลอความรุนแรงของคลื่น ๑๕,๘๕๐ เมตร ในพื้นที่จังหวัดเพชรบุรี สมุทรปราการ และจันทบุรี มีผลดำเนินการปักไม้ไผ่ชะลอคลื่นในพื้นที่หาดโคลน ไปแล้ว ๑๕,๘๕๐ เมตร ใน ๔ พื้นที่ ๓ จังหวัด ได้แก่ (๑) สมุทรปราการ ๒,๕๔๐ เมตร (๒) จันทบุรี ๙,๐๐๐ เมตร และ (๓) เพชรบุรี ๔,๓๑๐ เมตร และในปี ๒๕๖๔ มีเป้าหมายในการปักไม้ไผ่ชะลอความรุนแรงของคลื่น ๑๑,๑๕๐ เมตร ในพื้นที่จังหวัด สมุทรสงคราม เพชรบุรี ตราด จันทบุรี และนครศรีธรรมราช ทั้งนี้ ได้ดำเนินการปักไม้ไผ่ชะลอความรุนแรงของคลื่นแล้ว ๑๑,๑๕๐ เมตร ดังนี้

(๑) จังหวัดตราด ระยะทางไม้ไผ่ ๓,๐๐๐ เมตร

(๒) จังหวัดจันทบุรี ระยะทางไม้ไผ่ ๑,๖๐๐ เมตร

(๓) จังหวัดสมุทรสงคราม ระยะทางไม้ไผ่ ๘๐๐ เมตร

(๔) จังหวัดเพชรบุรี ระยะทางไม้ไผ่ ๑,๗๕๐ เมตร

(๕) จังหวัดนครศรีธรรมราช ระยะทางไม้ไผ่ ๔,๐๐๐ เมตร

๒.๓) กรมทรัพยากรทางทะเลและชายฝั่ง ได้ดำเนินการดังนี้

(๑) เตรียมจัดทำมาตรการในการป้องกันการกัดเซาะชายฝั่ง ตามมาตรา ๒๑ แห่ง พระราชบัญญัติส่งเสริมการบริหารจัดการทรัพยากรทางทะเลและชายฝั่ง พ.ศ. ๒๕๕๘

- เตรียมจัดทำกฎกระทรวงกำหนดเขตพื้นที่ใช้มาตรการในการป้องกันการกัดเซาะชายฝั่งสำหรับการดำเนินโครงการก่อสร้างกำแพงป้องกันคลื่นริมชายหาดและเขื่อนป้องกันตลิ่งริมทะเล พ.ศ. .... (ใช้ Environmental Checklist เป็นมาตรการด้านสิ่งแวดล้อม) ผ่านความเห็นชอบจากคณะกรรมการนโยบายและแผนบริหารจัดการทรัพยากรทางทะเลและชายฝั่ง เมื่อวันที่ ๒๒ พฤษภาคม ๒๕๖๓ ขณะนี้อยู่ระหว่างเสนอคณะรัฐมนตรีพิจารณา

- เตรียมจัดทำกฎกระทรวงสำหรับรักษาพื้นที่สมดุลที่ยังไม่มีปัญหาการกัดเซาะชายฝั่งออกเป็นระบบหาด ไม่น้อยกว่า ๓๐ ระบบหาด (ปี ๒๕๖๐-๒๕๖๕) ปัจจุบันผ่านความเห็นชอบจากคณะกรรมการนโยบายฯ แห่งชาติ ๒ ระบบหาด (ระบบหาด หาดบ้านบ่อเมา จังหวัดชุมพร / ระบบหาดท้ายเหมือง จังหวัดพังงา) /เสนอคณะกรรมการนโยบายฯ จังหวัด ระบบหาด

(๒) มาตรการการป้องกันการกัดเซาะชายฝั่ง มาตรการสีขาว มาตรการสีเขียว และมาตรการสีเทา

(๓) จัดทำระบบกลุ่มหาดประเทศไทย เพื่อเป็นข้อมูลวิชาการ ระบบกลุ่มหาดประเทศไทย (๘ กลุ่มหาดหลัก ๔๔ กลุ่มหาด ๓๑๘ ระบบหาดย่อย)

(๔) จัดทำหลักเกณฑ์ประกอบการจัดทำแผนงาน/โครงการป้องกันและแก้ไขปัญหาการกัดเซาะชายฝั่ง เพื่อใช้เป็นแนวทางในการจัดทำแผนงาน/โครงการป้องกัน และแก้ไขปัญหาการกัดเซาะชายฝั่ง/เพื่อใช้ประกอบการพิจารณาจัดสรรงบประมาณด้านการป้องกันและแก้ไขปัญหาการกัดเซาะ

(๕) เตรียมจัดทำกฎกระทรวงกำหนดเขตพื้นที่ใช้มาตรการในการป้องกันการกัดเซาะชายฝั่ง สำหรับการดำเนินโครงการก่อสร้างกำแพงป้องกันคลื่นริมชายหาดและเขื่อนป้องกันตลิ่งริมทะเล พ.ศ. .... อาศัยอำนาจตามพระราชบัญญัติส่งเสริมการบริหารจัดการทรัพยากรทางทะเลและชายฝั่ง พ.ศ. ๒๕๕๘ (ม.๒๑) และใช้ Environmental Checklist เป็นมาตรการด้านสิ่งแวดล้อม สำหรับโครงการก่อสร้างกำแพงป้องกันคลื่นริมชายหาดและเขื่อนป้องกันตลิ่งริมทะเล

(๖) การแก้ไขปัญหาการกัดเซาะชายฝั่งโดยการปักไม้ไผ่ชะลอความรุนแรงของคลื่น เป้าหมาย จำนวน ๖ พื้นที่ ดังนี้

- พื้นที่ตำบลบาราโหม อำเภอเมือง จังหวัดปัตตานี ระยะทาง ๘๐๐ เมตร
- พื้นที่ตำบลอ่าวใหญ่ อำเภอเมือง จังหวัดตราด ระยะทาง ๑,๒๐๐ เมตร
- พื้นที่ตำบลท่าซัก อำเภอเมือง จังหวัดนครศรีธรรมราช ระยะทาง ๒,๓๐๐ เมตร
- พื้นที่ตำบลโคกขาม อำเภอเมือง จังหวัดสมุทรสาคร ระยะทาง ๑,๗๘๐ เมตร
- พื้นที่ตำบลพันท้ายนรสิงห์ อำเภอเมือง จังหวัดสมุทรสาคร ระยะทาง ๒,๐๐๐ เมตร
- พื้นที่ตำบลคลองตำหรุ อำเภอเมือง จังหวัดชลบุรี ระยะทาง ๑,๒๐๐ เมตร

โดยมีผลการดำเนินงาน คิดเป็นร้อยละ ดังนี้

๑) ดำเนินการปักไม้ไผ่ชะลอความรุนแรงของคลื่นเพื่อป้องกันการกัดเซาะชายฝั่ง จำนวน ๔,๓๐๐ เมตร ดังนี้

- พื้นที่ตำบลบาราโหม อำเภอเมือง จังหวัดปัตตานี ดำเนินการปักไม้ไผ่ได้ระยะทาง ๘๐๐ เมตร

- พื้นที่ตำบลอ่าวใหญ่ อำเภอเมือง จังหวัดตราด ดำเนินการ ปักไม้ไผ่ได้ระยะทาง ๑,๒๐๐ เมตร

- พื้นที่ตำบลท่าซัก อำเภอเมือง จังหวัดนครศรีธรรมราช ดำเนินการปักไม้ไผ่ได้ระยะทาง ๒,๓๐๐ เมตร

ซึ่งได้ดำเนินการปักไม้ไผ่ชะลอความรุนแรงของ คลื่นเพื่อป้องกันการกัดเซาะชายฝั่ง เสร็จเรียบร้อยแล้ว

๒) ดำเนินการซ่อมแซมปักไม้ไผ่ชะลอความรุนแรงของคลื่นเพื่อป้องกันการกัดเซาะชายฝัง จำนวน ๔,๖๔๐ เมตร ดังนี้

- พื้นที่ตำบลโคกขาม อำเภอเมือง จังหวัดสมุทรสาคร ดำเนินการปักไม้ไผ่เพื่อซ่อมแซมได้ระยะทาง ๑,๗๘๐ เมตร

- พื้นที่ตำบลพันท้ายนรสิงห์ อำเภอเมือง จังหวัดสมุทรสาคร ดำเนินการปักไม้ไผ่เพื่อซ่อมแซมได้ระยะทาง ๒,๐๐๐ เมตร

- พื้นที่ตำบลคลองตำหรุ อำเภอเมือง จังหวัดชลบุรี ระยะทาง ๘๖๐ เมตร

ซึ่งดำเนินการซ่อมแซมปักไม้ไผ่ชะลอความรุนแรงของคลื่นเพื่อป้องกันการกัดเซาะชายฝั่งเสร็จเรียบร้อยแล้ว

๓) กรมทรัพยากรธรณีจัดทำพันธกิจร่วม (Joint Mission) ร่วมกับกรมทรัพยากรทางทะเลและชายฝั่ง ด้านการป้องกันและแก้ไขปัญหาการกัดเซาะชายฝั่งเพื่อเพิ่มประสิทธิภาพการบริหารจัดการ โดยการสำรวจศึกษาทางทะเล การบริหารจัดการชายฝั่ง การอนุรักษ์ทรัพยากรชายฝั่ง นอกจากนี้ ยังมีการวางแผนเตรียมการแก้ไขปัญหาหินร่วงในพื้นที่ชายทะเลภาคใต้ โดยใช้การสำรวจธรณีฟิสิกส์ในทะเล

๔) การบริหารจัดการขยะทะเล ปีงบประมาณ พ.ศ. ๒๕๖๕ มีแผนดำเนินการ เก็บขยะ ๒๔ จังหวัดชายฝั่งทะเล จำนวน ๒๕๐ ตัน โดยผลการดำเนินงานระหว่างเดือนตุลาคม ๒๕๖๔ - เมษายน ๒๕๖๕ คิดเป็นร้อยละ ๑๐๐ สรุปได้ดังนี้

(๔.๑) สำรวจประเมิน วิเคราะห์ และจัดทำระบบฐานข้อมูลขยะทะเล

(๑) โครงการศึกษาปริมาณขยะปากแม่น้ำจัดเก็บรวบรวมตัวอย่างแล้ว ๒ ครั้ง/ปากแม่น้ำ (จากแผนเก็บตัวอย่าง ๔ ครั้ง/ปากแม่น้ำ) ปริมาณขยะลอยน้ำ

ที่ไหลลงสู่ทะเลอ่าวไทยตอนบน ๕ ปากแม่น้ำ พบขยะประเภทพลาสติกแผ่นบาง (ถุงแกง/ถุงขนม/ถุงอาหารสำเร็จรูป) มากที่สุด รองลงมาเป็นพลาสติกแข็ง วัสดุผ้าและไฟเบอร์ ตามลำดับ

(๒) โครงการศึกษาผลกระทบของขยะทะเลต่อสัตว์ทะเลหายาก

- เดือนมกราคม ๒๕๖๕ พบการเกยตื้นของสัตว์ทะเลหายาก รวมทั้งหมด ๖๐ ตัว แบ่งเป็นโลมาและวาฬ ๑๖ ตัว เต่าทะเล ๔๑ ตัว พะยูน ๒ ตัว ฉลามวาฬ ๑ ตัว ในจำนวนสัตว์เกยตื้นทั้งหมดในจำนวนนี้เป็นพบผลกระทบจากขยะทะเล จำนวน ๑๕ ตัว (๒๕%) โดยเป็นผลกระทบที่เกิดขึ้นในเต่าทะเลทั้งหมด ๑๔ ตัว (แบ่งเป็นผลกระทบทางการกิน ๔ ตัว ผลกระทบจากการพันรัดภายนอก ๓ ตัว และจากการกินและพันรัด ๑๐ ตัว) มีโลมาได้รับผลกระทบทางการกิน ๑ ตัวและในระหว่างเดือนตุลาคม ๒๕๖๔ - มกราคม ๒๕๖๕ พบการเกยตื้นของสัตว์ทะเลหายาก รวมทั้งหมด ๑๕๗ ตัว แบ่งเป็นโลมาและวาฬ ๔๕ ตัว เต่าทะเล ๑๐๑ ตัว พะยูน ๖ ตัว ฉลามวาฬ ๕ ตัว ในจำนวนสัตว์เกยตื้นทั้งหมดในจำนวนนี้เป็นพบผลกระทบจากขยะทะเล จำนวน ๔๓ ตัว (ร้อยละ ๒๗.๓๘) โดยเป็นผลกระทบที่เกิดขึ้นในเต่าทะเลทั้งหมด ๔๑ ตัว (แบ่งเป็นผลกระทบทางการกิน ๒๐ ตัว ผลกระทบจากการพันรัดภายนอก ๑๓๓ ตัว และจากการกินและพันรัด ๘ ตัว) มีโลมาได้รับผลกระทบจำนวน ๒ ตัว (แบ่งเป็นผลกระทบทางการกิน ๑ ตัวและผลกระทบจากการพันรัดภายนอก ๑ ตัว

- เดือนกุมภาพันธ์ ๒๕๖๕ พบการเกยตื้นของสัตว์ทะเลหายาก รวมทั้งหมด ๑๓๗ ตัว แบ่งเป็นโลมาและวาฬ ๔๔ ตัว เต่าทะเล ๘๙ ตัว พะยูน ๑ ตัว ฉลามวาฬ ๑ ตัว และกระเบนราหู ๒ ตัว ในจำนวนสัตว์เกยตื้นทั้งหมดในจำนวนนี้เป็นพบผลกระทบจากขยะทะเล จำนวน ๓๙ ตัว (ร้อยละ ๒๘.๔๗) โดยเป็นผลกระทบที่เกิดขึ้นในเต่าทะเล ๒๗ ตัว โลมาและวาฬ ๗ ตัว พะยูน ๒ ตัว ฉลามวาฬ ๑ ตัว และกระเบนราหู ๒ ตัว และในระหว่างเดือนตุลาคม ๒๕๖๔ - กุมภาพันธ์ ๒๕๖๕ พบการเกยตื้นของสัตว์ทะเลหายาก รวมทั้งหมด ๒๙๔ ตัว แบ่งเป็นโลมาและวาฬ ๘๙ ตัว เต่าทะเล ๑๙๐ ตัว พะยูน ๗ ตัว ฉลามวาฬ ๖ ตัว และกระเบนราหู ๒ ตัว ในจำนวนสัตว์เกยตื้นทั้งหมด ในจำนวนนี้เป็นพบผลกระทบจากขยะทะเล จำนวน ๑๐๒ ตัว (ร้อยละ ๓๔.๗) โดยเป็นผลกระทบที่เกิดขึ้นในเต่าทะเล ๘๘ ตัว (กิน ๔๔ ตัว, พันรัดภายนอก ๒๘ ตัว, กิน+พันรัด ๑๖ ตัว) โลมาและวาฬได้รับผลกระทบ ๙ ตัว (กิน ๔ ตัว,พันรัดภายนอก ๕ ตัว) พะยูนได้รับกระทบจากขยะ ๒ ตัว (กิน ๑ ตัว,พันรัด+กิน ๑ ตัว) ฉลามวาฬ จากการกิน ๑ ตัว และกระเบนราหูจากการพันยึดภายนอก ๒ ตัว

- เดือนมีนาคม ๒๕๖๕ พบการเกยตื้นของสัตว์ทะเลหายาก รวมทั้งหมด ๒๙๔ ตัว แบ่งเป็นโลมาและวาฬ ๘๙ ตัว เต่าทะเล ๑๙๐ ตัว พะยูน ๗ ตัว ฉลามวาฬ ๖ ตัว และกระเบนราหู ๒ ตัว ในจำนวนสัตว์เกยตื้นทั้งหมด ในจำนวนนี้เป็นพบผลกระทบจากขยะทะเล

จำนวน ๑๐๒ ตัว (ร้อยละ ๓๔.๗) โดยเป็นผลกระทบที่เกิดขึ้นในเต่าทะเล ๘๘ ตัว (กิน ๔๔ ตัว, พันรัดภายนอก ๒๘ ตัว, กิน+พันรัด ๑๖ ตัว) โลมาและวาฬได้รับผลกระทบ ๙ ตัว (กิน ๔ ตัว, พันรัดภายนอก ๕ ตัว) พะยูนได้รับกระทบจากขยะ ๒ ตัว (กิน ๑ ตัว,พันรัด+กิน ๑ ตัว) ฉลามวาฬ จากการกิน ๑ ตัว และกระเบนราหูจากการพันยึดภายนอก ๒ ตัว

- เดือนเมษายน ๒๕๖๕ พบการเกยตื้นของสัตว์ทะเลหายาก รวมทั้งหมด ๒๙๔ ตัว แบ่งเป็นโลมาและวาฬ ๘๙ ตัว เต่าทะเล ๑๙๐ ตัว พะยูน ๗ ตัว ฉลามวาฬ ๖ ตัว และกระเบนราหู ๒ ตัว ในจำนวนสัตว์เกยตื้นทั้งหมด โดยพบสัตว์ที่ได้รับผลกระทบจากขยะทะเล จำนวน ๑๐๒ ตัว โดยเป็นผลกระทบที่เกิดขึ้นในเต่าทะเล ๘๘ ตัว (กิน ๔๔ ตัว พันรัดภายนอก ๒๘ ตัว กิน+พันรัด ๑๖ ตัว) โลมาและวาฬได้รับผลกระทบ ๙ ตัว (กิน ๔ ตัว พันรัดภายนอก ๕ ตัว) พะยูนได้รับกระทบจากขยะ ๒ ตัว (กิน ๑ ตัว พันรัด+กิน ๑ ตัว) ฉลามวาฬ จากการกิน ๑ ตัว และกระเบนราหูจากการพันยึดภายนอก ๒ ตัว

- เดือนพฤษภาคม ๒๕๖๕ พบการเกยตื้นของสัตว์ทะเลหายาก รวมทั้งหมด ๔๑๕ ตัว แบ่งเป็นโลมาและวาฬ ๑๒๘ ตัว เต่าทะเล ๒๕๒ ตัว พะยูน ๑๒ ตัว ฉลามวาฬ ๖ ตัว กระเบนราหู ๑๐ ในจำนวนสัตว์เกยตื้นทั้งหมด พบสัตว์ได้รับผลกระทบจากขยะทะเล ๑๒๙ ตัว แบ่งเป็น โลมาและวาฬ (กิน ๑ ตัว และพันรัด ๗ ตัว) เต่าทะเล ๑๑๕ ตัว (กิน ๖๐ ตัว, พันรัดภายนอก ๓๗ ตัว และกิน+พันรัด ๑๘ ตัว) พะยูนได้รับกระทบจากขยะ ๓ ตัว (กิน ๓ ตัว) ฉลามวาฬ จากการกิน ๑ ตัว และกระเบนราหูจากการพันยึดภายนอก ๒ ตัว

- ระหว่างเดือนตุลาคม ๒๕๖๔ - มิถุนายน ๒๕๖๕ พบการเกยตื้นของสัตว์ทะเลหายาก รวมทั้งหมด ๔๓๘ ตัว แบ่งเป็นโลมาและวาฬ ๑๓๒ ตัว เต่าทะเล ๒๘๔ ตัว พะยูน ๑๒ ตัว ฉลามวาฬ ๘ ตัว กระเบนราหู ๒ ตัวในจำนวนสัตว์เกยตื้นทั้งหมด พบสัตว์ได้รับผลกระทบจากขยะทะเล ๑๑๖ ตัว แบ่งเป็น โลมาและวาฬ (กิน ๑ ตัว และพันรัด ๕ ตัว) เต่าทะเล ๑๐๖ ตัว (กิน ๖๑ ตัว, พันรัดภายนอก ๓๐ ตัว และกินและพันรัด ๑๕ ตัว) พะยูนได้รับกระทบจากขยะโดยการกิน ๓ ตัว และกระเบนราหูจากการพันยึดภายนอก ๒ ตัว

- เดือนกรกฎาคม ๒๕๖๕ พบการเกยตื้นของสัตว์ทะเลหายาก รวมทั้งหมด ๕๐ ตัว แบ่งเป็นโลมาและวาฬ ๑๓ ตัว เต่าทะเล ๓๕ ตัว พะยูน ๒ ตัว ในจำนวนสัตว์เกยตื้นทั้งหมดพบสัตว์ได้รับผลกระทบจากขยะทะเล ๘ ตัว โดยเป็นผลกระทบกระทบที่เกิดขึ้นในเต่าทะเลทั้งหมด (กิน ๗ ตัว และพันรัด ๑ ตัว)

(๓) โครงการศึกษาผลกระทบขยะทะเลต่อระบบนิเวศแนวปะการัง

- เดือนมกราคม ๒๕๖๕ ได้ดำเนินการ ๗ สถานี ได้แก่ ชลบุรี ๖ สถานีและภูเก็ต ๑ สถานี รวมผลการดำเนินงานสะสมระหว่างเดือนตุลาคม ๒๕๖๔ - มกราคม

๒๕๖๕ จำนวน ๑๙ สถานี ได้แก่ ระยอง จำนวน ๒ สถานี ชลบุรี จำนวน ๑๐ สถานี ระนอง เกาะพยาม จำนวน ๓ สถานี (อ่าวเขาควาย อ่าวใหญ่ อ่าวคอกิ่ว) และภูเก็ต จำนวน ๔ สถานี (อ่าวบางเทา อ่าวกมลา อ่าวกะตะน้อย เกาะเฮด้านเหนือ)

- เดือนกุมภาพันธ์ ๒๕๖๕ ได้ดำเนินการ ๑ สถานี คือ ภูเก็ต ๑ สถานี (อ่าวป่าตองด้านใต้) รวมผลการดำเนินงานสะสมระหว่างเดือนตุลาคม ๒๕๖๔ - กุมภาพันธ์ ๒๕๖๕ จำนวน ๒๐ สถานี ได้แก่ ระยอง จำนวน ๒ สถานี ชลบุรี จำนวน ๙ สถานี ระนอง (เกาะพยาม) จำนวน ๓ สถานี (อ่าวเขาควาย อ่าวใหญ่ อ่าวคอกิ่ว) ภูเก็ต จำนวน ๕ สถานี (อ่าวบางเทา อ่าวกมลา อ่าวกะตะน้อย เกาะเฮด้านเหนือ อ่าวป่าตองด้านใต้) และพังงา จำนวน ๑ สถานี (เกาะไข่นอกด้านตะวันตก)

- เดือนมีนาคม ๒๕๖๕ ได้ดำเนินการ ๕ สถานี ได้แก่ เกาะเหลื่อมใหญ่ เกาะริ้น เกาะไผ่ (จังหวัดฉะเชิงเทรา) เกาะราชาใหญ่ (อ่าวสยาม) เกาะราชาใหญ่ (อ่าวปะตก) (จังหวัดภูเก็ต) รวมผลการดำเนินงานสะสมระหว่างเดือนตุลาคม ๒๕๖๔ - มีนาคม ๒๕๖๕ ได้ ๒๕ สถานี ได้แก่ ได้แก่ ระยอง ๒ สถานี ชลบุรี ๙ สถานี ฉะเชิงเทรา ๓ สถานี ระนอง ๓ สถานี ภูเก็ต ๗ สถานี และพังงา ๑ สถานี

- เดือนเมษายน ๒๕๖๕ ได้ดำเนินการ ๕ สถานี ได้แก่ เกาะล้าน (หาดเกเร) เกาะสาก เกาะครก เกาะครามใหญ่ (หาดพุดซาวัน) (จังหวัดชลบุรี) เขาหน้ายักษ์ (จังหวัดพังงา) รวมผลการดำเนินงานสะสมระหว่างเดือนตุลาคม ๒๕๖๔ - เมษายน ๒๕๖๕ ได้ ๓๐ สถานี ได้แก่ ระยอง ๒ สถานี ชลบุรี ๑๓ สถานี ฉะเชิงเทรา ๓ สถานี ระนอง (เกาะพยาม) ๓ สถานี (อ่าวเขาควาย อ่าวใหญ่ อ่าวคอกิ่ว) ภูเก็ต ๗ สถานี (อ่าวบางเทา อ่าวกมลา อ่าวกะตะน้อย เกาะเฮด้านเหนือ อ่าวป่าตองด้านใต้ เกาะราชาใหญ่ (อ่าวสยาม) เกาะราชาใหญ่ (อ่าวปะตก)) และพังงา ๒ สถานี (เกาะไข่นอกด้านตะวันตก)

- เดือนพฤษภาคม ๒๕๖๕ ได้ดำเนินการ ๑ สถานี ได้แก่ เกาะอีร้าน จังหวัดชลบุรี รวมผลการดำเนินงานสะสมระหว่างเดือนตุลาคม ๒๕๖๔ - พฤษภาคม ๒๕๖๕ ได้ ๓๑ สถานี ได้แก่ ได้แก่ ระยอง ๒ สถานี ชลบุรี ๑๔ สถานี ฉะเชิงเทรา ๓ สถานี ระนอง (เกาะพยาม) ๓ สถานี (อ่าวเขาควาย อ่าวใหญ่ อ่าวคอกิ่ว) ภูเก็ต ๗ สถานี (อ่าวบางเทา อ่าวกมลา อ่าวกะตะน้อย เกาะเฮด้านเหนือ อ่าวป่าตองด้านใต้ เกาะราชาใหญ่ (อ่าวสยาม) เกาะราชาใหญ่ (อ่าวปะตก)) และพังงา ๒ สถานี (เกาะไข่นอกด้านตะวันตก)

- เดือนมิถุนายน ๒๕๖๕ ได้ดำเนินการ ๔ สถานี รวมผลการดำเนินงานสะสมระหว่างเดือนตุลาคม ๒๕๖๔ - มิถุนายน ๒๕๖๕ ได้ ๓๕ สถานี ได้แก่ ระยอง

๒ สถานี ชลบุรี ๑๗ สถานี ปัตตานี ๒ สถานี นราธิวาส ๒ สถานี ระนอง ๓ สถานี พังงา ๒ สถานี ภูเก็ต ๗ สถานี

- เดือนกรกฎาคม ๒๕๖๕ ได้ดำเนินการ ๓ สถานี

(๔) โครงการศึกษาวิจัยไมโครพลาสติกใน polyp ปะการัง

- ระหว่างเดือนตุลาคม ๒๕๖๔ - มกราคม ๒๕๖๕ ได้ดำเนินการเก็บตัวอย่างชิ้นส่วนปะการัง ครั้งที่ ๑ ในเดือนธันวาคม จำนวน ๑๕๐ ชิ้น ในตัวอย่างปะการังกิ่งก้านหรือโต๊ะ (Acropora spp.) ปะการังโขด (Porites spp.) และปะการังจาน (Turbinaria spp.) ซึ่งเป็นช่วงฤดูกาลมรสุม บริเวณแนวปะการังเกาะยา จังหวัดตรัง ทั้งด้านที่ได้รับอิทธิพลของน้ำชายฝั่ง (ด้านตะวันออก) และด้านที่เป็นทะเลเปิด (ด้านตะวันตก) และในเดือนมกราคม วิเคราะห์ตัวอย่างไมโครพลาสติกในห้องปฏิบัติการ

- เดือนตุลาคม ๒๕๖๔ - กุมภาพันธ์ ๒๕๖๕ ได้ดำเนินการเก็บตัวอย่างชิ้นส่วนปะการัง ครั้งที่ ๑ ในเดือนธันวาคม ซึ่งเป็นช่วงฤดูกาลมรสุมบริเวณแนวปะการัง เกาะยา จังหวัดตรัง ทั้งด้านที่ได้รับอิทธิพลของน้ำชายฝั่ง (ด้านตะวันออก) และด้านที่เป็นทะเลเปิด (ด้านตะวันตก) วิเคราะห์ตัวอย่างไมโครพลาสติกในห้องปฏิบัติการจากการเก็บตัวอย่างปะการัง ครั้งที่ ๑ (ยังไม่จำแนกด้วยเครื่อง FTIR) และกำหนดแผนเก็บตัวอย่างปะการัง ครั้งที่ ๒

- ระหว่างเดือนตุลาคม ๒๕๖๔- มีนาคม ๒๕๖๕ ได้ดำเนินการเก็บตัวอย่างชิ้นส่วนปะการัง ครั้งที่ ๑ ในเดือนธันวาคม (ตัวแทนฤดูกาลมรสุม) และครั้งที่ ๒ เดือนมีนาคม (ตัวแทนฤดูแล้ง) บริเวณแนวปะการังเกาะยา จังหวัดตรัง ทั้งด้านที่ได้รับอิทธิพลของน้ำชายฝั่ง (ด้านตะวันออก) และด้านที่เป็นทะเลเปิด (ด้านตะวันตก)

- ระหว่างเดือนตุลาคม ๒๕๖๔ - เมษายน ๒๕๖๕ ได้ดำเนินการเก็บตัวอย่างชิ้นส่วนปะการัง ครั้งที่ ๑ ในเดือนธันวาคม (ตัวแทนฤดูกาลมรสุม) และครั้งที่ ๒ เดือนมีนาคม (ตัวแทนฤดูแล้ง) บริเวณแนวปะการังเกาะยา จังหวัดตรัง ทั้งด้านที่ได้รับอิทธิพลของน้ำชายฝั่ง (ด้านตะวันออก) และด้านที่เป็นทะเลเปิด (ด้านตะวันตก) และได้วิเคราะห์ตัวอย่างฤดูแล้งแล้ว จำนวน ๓๐ ตัวอย่าง

- เดือนตุลาคม ๒๕๖๔ – พฤษภาคม ๒๕๖๕ ได้ดำเนินการเก็บตัวอย่างชิ้นส่วนปะการัง ครั้งที่ ๑ ในเดือนธันวาคม (ตัวแทนฤดูกาลมรสุม) และครั้งที่ ๒ เดือนมีนาคม (ตัวแทนฤดูแล้ง) บริเวณแนวปะการังเกาะยา จังหวัดตรัง ทั้งด้านที่ได้รับอิทธิพลของน้ำชายฝั่ง (ด้านตะวันออก) และด้านที่เป็นทะเลเปิด (ด้านตะวันตก) และได้วิเคราะห์ตัวอย่างฤดูแล้งแล้วจำนวน ๓๐ ตัวอย่าง

(๕) โครงการศึกษาวิจัยไมโครพลาสติก

- เดือนมกราคม ๒๕๖๕ เก็บตัวอย่างแล้ว ๘ สถานี และในระหว่างเดือนตุลาคม ๒๕๖๔- มกราคม ๒๕๖๕ เก็บตัวอย่างแล้ว ๒๒ สถานี (จากสถานีสะสม ๖๐ สถานี)

- เดือนกุมภาพันธ์ ๒๕๖๕ เก็บตัวอย่างแล้ว ๘ สถานี และในระหว่างเดือนตุลาคม ๒๕๖๔ - กุมภาพันธ์ ๒๕๖๕ เก็บตัวอย่างแล้ว ๓๐ สถานี (จากสถานีสะสม ๖๐ สถานี)

- เดือนมีนาคม ๒๕๖๕ เก็บตัวอย่างแล้ว ๓ สถานี และในระหว่างเดือนตุลาคม ๒๕๖๔ - มีนาคม ๒๕๖๕ เก็บตัวอย่างแล้ว ๓๓ สถานี (จากสถานีสะสม ๖๐ สถานี)

- ในระหว่างเดือนตุลาคม ๒๕๖๔ - เมษายน ๒๕๖๕ เก็บตัวอย่างแล้ว ๓๓ สถานี (จากสถานีสะสม ๖๐ สถานี)

- ระหว่างเดือนตุลาคม ๒๕๖๔ - พฤษภาคม ๒๕๖๕ เก็บตัวอย่างแล้ว ๓๓ สถานี (จากสถานีสะสม ๖๐ สถานี)

- ระหว่างเดือนตุลาคม ๒๕๖๔ - มิถุนายน ๒๕๖๕ เก็บตัวอย่างแล้ว ๓๓ สถานี (จากสถานีสะสม ๖๐ สถานี)

๔.๒) จัดเก็บขยะภายใต้กิจกรรมต่าง ๆ

(๑) กิจกรรมเก็บขยะตกค้างในระบบนิเวศสำคัญแบบมีส่วนร่วม

(๒) กิจกรรมจัดเก็บขยะร่วมกับหน่วยงานอื่นๆ (อปท. ชุมชน โรงเรียน ฯลฯ)

(๓) กิจกรรมจัดทำมาตรการลดปริมาณขยะในพื้นที่เป้าหมายตามหลักวิชาการ

(๔) กิจกรรมบริหารจัดการขยะโดยใช้ทุ่นกักขยะ

(๕) กิจกรรมจัดเก็บขยะวันชายหาดสากล

- สรุปผลการดำเนินงานเดือนมกราคม ๒๕๖๕ จัดเก็บขยะได้ทั้งสิ้น ๗๘,๖๗๐ กิโลกรัม (๗๘.๖๗ ตัน) จำนวนรวม ๘๘๓,๔๕๖ ชิ้น ในระหว่างเดือนตุลาคม ๒๕๖๔ - มกราคม ๒๕๖๕ จัดเก็บขยะ ได้ทั้งสิ้น ๑๕๐,๗๒๕ กิโลกรัม (๑๕๐.๗๓ ตัน) จำนวนรวม ๑,๓๒๖,๖๔๑ ชิ้น

- สรุปผลการดำเนินงานเดือนกุมภาพันธ์ ๒๕๖๕ จัดเก็บขยะได้ทั้งสิ้น ๕๘,๕๙๕ กิโลกรัม (๕๘.๖๐ ตัน) จำนวนรวม ๘๐๒,๔๙๔ ชิ้น ระหว่างเดือนตุลาคม

๒๕๖๔ - กุมภาพันธ์ ๒๕๖๕ จัดเก็บขยะได้ ทั้งสิ้น ๒๐๙,๓๒๐ กิโลกรัม (๒๐๙.๓๒ ตัน) จำนวนรวม ๒,๑๒๙,๑๓๕ ชิ้น

- สรุปผลการดำเนินงานเดือนมีนาคม ๒๕๖๕ จัดเก็บขยะได้ทั้งสิ้น ๕๐,๘๐๕ กิโลกรัม (๕๐.๘๑ ตัน) จำนวนรวม ๕๓๓,๖๓๗ ชิ้น

- สรุปผลการดำเนินงานเดือนเมษายน ๒๕๖๕ จัดเก็บขยะได้ทั้งสิ้น ๕๗,๒๓๖ กิโลกรัม (๕๗.๒๔ ตัน) จำนวนรวม ๕๔๑,๓๖๕ ชิ้น ระหว่างเดือนตุลาคม ๒๕๖๔ - เมษายน ๒๕๖๕ จัดเก็บขยะได้ทั้งสิ้น ๓๑๗,๓๖๐ กิโลกรัม (๓๑๗.๓๖ ตัน) จำนวนรวม ๓,๒๐๔,๑๓๗ ชิ้น

- สรุปผลการดำเนินงานเดือนพฤษภาคม ๒๕๖๕ จัดเก็บขยะได้ทั้งสิ้น ๙,๘๖๔.๗๐ กิโลกรัม (๙.๘๖ ตัน) ระหว่างเดือนตุลาคม - พฤษภาคม ๒๕๖๕ จัดเก็บขยะได้ทั้งสิ้น ๓๓๔,๕๘๘.๙๙ กิโลกรัม (๓๓๔.๕๙ ตัน) จำนวนรวม ๓,๒๐๔,๑๓๗ กิโลกรัม

- สรุปผลการดำเนินงานเดือนมิถุนายน ๒๕๖๕ จัดเก็บขยะได้ทั้งสิ้น ๑๖,๗๕๒.๖ กิโลกรัม (๑๖.๗๕ ตัน) ระหว่างเดือนตุลาคม - มิถุนายน ๒๕๖๕ จัดเก็บขยะได้ทั้งสิ้น ๓๕๙,๕๓๙.๐๙ กิโลกรัม (๓๕๙.๕๓๙ ตัน) จำนวนรวม ๓,๒๐๔,๖๒๒ ชิ้น

- สรุปผลการดำเนินงานเดือนกรกฎาคม ๒๕๖๕ จัดเก็บขยะได้ทั้งสิ้น ๙,๕๖๖ กิโลกรัม (๙.๕๖ ตัน) ระหว่างเดือนตุลาคม - กรกฎาคม ๒๕๖๕ จัดเก็บขยะได้ทั้งสิ้น ๔๓๒,๖๒๓.๒๙ กิโลกรัม จำนวนรวม ๔,๖๕๔,๖๐๑ ชิ้น

๕) ปลูกเสริมปะการัง ปีงบประมาณ พ.ศ. ๒๕๖๕ มีแผนดำเนินการจำนวน ๖๐ ไร่ ใน ๓ จังหวัด ได้แก่ จังหวัดหวัดกระบี่ ๑๐ ไร่ จังหวัดภูเก็ต ๓๕ ไร่ และจังหวัดพังงา ๑๕ ไร่ โดยดำเนินการลงนามในสัญญาแล้ว สลก.๔/๒๕๖๕ ลงวันที่ ๒๘ ตุลาคม ๒๕๖๔ สิ้นสุด ๑๕ มิถุนายน ๒๕๖๕ ห้างหุ้นส่วนจำกัดแสงชัยวัสดุก่อสร้างประจวบ โดยมีผลการดำเนินงานสำรวจพื้นที่และกำหนดจุดสำหรับจัดวางวัสดุฐานลงเกาะของตัวอ่อนเพื่อปลูกเสริมปะการัง คิดเป็นร้อยละ ๑๕ อยู่ระหว่างการขอใบอนุญาตให้ปลูกสร้างสิ่งล่วงล้ำลำแม่น้ำจากสำนักงานเจ้าท่าภูมิภาค สาขากระบี่ พังงา และภูเก็ต เนื่องจากระหว่างการดำเนินงานได้รับการประสานจากสำนักงานเจ้าท่าภูมิภาค สาขาภูเก็ต ให้ความเห็นว่าลักษณะการดำเนินโครงการปลูกเสริมปะการัง และจัดวาง Reef Ball เข้าหลักเกณฑ์ที่จะต้องขออนุญาตให้ปลูกสร้างสิ่งล่วงล้ำลำน้ำ (ปะการังเทียม) ดังนั้นเพื่อให้เป็นไปตามกฎหมายและระเบียบที่เกี่ยวข้อง จึงจำเป็นที่จะต้องดำเนินการตามขั้นตอนของการอนุญาตดังกล่าว

๖) ปลูกเสริมหญ้าทะเล ปีงบประมาณ พ.ศ. ๒๕๖๔ มีแผนดำเนินการจำนวน ๖๐ ไร่ ๙๖,๐๐๐ ต้น/กอ ในพื้นที่ ๔ จังหวัด ได้แก่จังหวัดพังงา ตราด ชุมพร และนครศรีธรรมราช โดยมีผลดำเนินการดังนี้

(๑) พื้นที่อ่าวพังงา จังหวัดพังงา ๓๘,๔๐๐ กอ ๒๔ ไร่

(๒) พื้นที่เกาะบ้านเขาล้าน จังหวัดตราด ๑๙,๒๐๐ กอ ๑๒ ไร่

(๓) พื้นที่เกาะพิทักษ์ จังหวัดชุมพร ๑๙,๒๐๐ กอ ๑๒ ไร่

(๔) พื้นที่อ่าวเตล็ด จังหวัดนครศรีธรรมราช ๑๙,๒๐๐ กอ ๑๒ ไร่

โดยมีผลดำเนินการรวมทั้งสิ้น ๔ พื้นที่ ๔ จังหวัด ๖๐ ไร่ ๙๖,๐๐๐ ต้น/กอ คิดเป็นร้อยละ ๑๐๐

๗) การสำรวจธรณีวิทยาเพื่อการบริหารจัดการทางทะเลและชายฝั่ง โดยมีผลการดำเนินการปีงบประมาณ พ.ศ. ๒๕๖๕ คิดเป็นร้อยละ ๗๐ ดังนี้

(๑) การสำรวจจัดทำข้อมูลและแผนที่พื้นที่เปราะบางต่อแผ่นดินทรุดและน้ำทะเลรุกเข้าท่วมชุมชนชายฝั่งทะเล ในพื้นที่วิกฤตจังหวัดเพชรบุรี อยู่ระหว่างการวิเคราะห์ข้อมูลที่ได้จากการสำรวจเส้นแนวชายฝั่งทะเลช่วงก่อนฤดูมรสุม สำรวจชนิดโครงสร้างป้องกันชายฝั่งทะเล สำรวจธรณีสัณฐานชายฝั่งทะเล และสำรวจเก็บตัวอย่างตะกอนกระแสน้ำเลียบชายฝั่งและตะกอนหน้าหาด โดยทำการสำรวจได้เนื้อที่รวม ๒๐๐ ตารางกิโลเมตร ครั้งที่ ๒ สำรวจธรณีสัณฐานชายฝั่งทะเล สำรวจเก็บตัวอย่างตะกอนกระแสน้ำเลียบชายฝั่งและสำรวจเก็บตัวอย่างตะกอนหน้าหาด ได้ระยะทางรวม ๗๕ ตารางกิโลเมตร

(๒) สำรวจจัดทำข้อมูลและแผนที่ธรณีวิทยาและธรณีสัณฐานทางทะเล จังหวัดเพชรบุรี ในแผนที่มาตราส่วน ๑:๕๐,๐๐๐ อยู่ระหว่างการจัดเก็บตะกอนพื้นทะเลรวม ๑๕๐ ตัวอย่าง สำรวจบันทึกภาพหน้าตัดคลื่นไหวสะเทือนแบบสะท้อนกลับระดับตื้นในทะเลและสำรวจระดับความลึกน้ำ ได้พื้นที่รวม ๗๗๐ ตารางกิโลเมตร และตรวจวัดทิศทางและความเร็วของกระแสน้ำชายฝั่ง จำนวน ๓ สถานี รวมครั้งที่ ๑ อยู่ระหว่างการจัดเก็บตะกอนพื้นทะเลรวม ๑๕๐ ตัวอย่าง สำรวจบันทึกภาพหน้าตัดคลื่นไหวสะเทือนแบบสะท้อนกลับระดับตื้นในทะเลและสำรวจระดับความลึกน้ำ ได้พื้นที่รวม ๗๗๐ ตารางกิโลเมตร และตรวจวัดทิศทางและความเร็วของกระแสน้ำชายฝั่ง จำนวน ๓ สถานี รวมครั้งที่ ๑

(๓) ศึกษาการเปลี่ยนแปลงของระดับน้ำทะเลที่มีความสัมพันธ์กับหลักฐานทางธรณีวิทยาและการเปลี่ยนแปลงสภาพภูมิอากาศโลกโดยใช้เครื่องมือวัดระดับน้ำทะเลขึ้น-ลง แบบอัตโนมัติ ควบคุมตำแหน่งด้วยระบบดาวเทียม จำนวน ๘ สถานี อยู่ระหว่างรวบรวมข้อมูลระดับน้ำทะเลและข้อมูลค่าระดับความสูงจากเครื่องมือวัดระดับน้ำทะเล

ขึ้น-ลง แบบอัตโนมัติ เป็นระยะเวลา ๗ เดือน และดำเนินการตรวจสอบ ปรับปรุงคุณภาพข้อมูล อยู่ระหว่างรวบรวมข้อมูลระดับน้ำทะเลและข้อมูลค่าระดับความสูงจากเครื่องมือวัดระดับน้ำทะเล ขึ้น-ลง แบบอัตโนมัติ เป็นระยะเวลา ๘ เดือน และดำเนินการตรวจสอบ ปรับปรุงคุณภาพข้อมูล

๑๐.๕ แก้ไขปัญหาก๊าซเรือนกระจกและผลกระทบจากการเปลี่ยนแปลงสภาพภูมิอากาศ

๑๐.๕.๑ การเปลี่ยนแปลงสภาพภูมิอากาศ โดยมีผลการดำเนินการ ดังนี้

๑) จัดทำแผนที่นำทางการลดก๊าซเรือนกระจกของประเทศ พ.ศ. ๒๕๖๔ - ๒๕๗๓ เพื่อเป็นกรอบการดำเนินงานที่จะนำไปสู่การบรรลุเป้าหมายการลดก๊าซเรือนกระจกของประเทศที่ร้อยละ ๒๐ จากกรณีปกติ ในปี พ.ศ. ๒๕๗๓ ซึ่งคณะรัฐมนตรีมีมติเห็นชอบแล้ว เมื่อวันที่ ๒๓ พฤษภาคม ๒๕๖๐ โดยดำเนินการใน ๓ สาขาหลัก ได้แก่ ภาคพลังงานและภาคขนส่ง ภาคกระบวนการทางอุตสาหกรรมและการใช้ผลิตภัณฑ์ และภาคการจัดการของเสีย คิดเป็นศักยภาพในการลดก๊าซเรือนกระจก ในปี พ.ศ. ๒๕๗๓ ทั้งสิ้นประมาณ ๑๑๕.๖ ล้านตันคาร์บอนไดออกไซด์เทียบเท่า

๒) สนับสนุนหน่วยงานที่เกี่ยวข้องในการจัดทำแผนปฏิบัติการลดก๊าซเรือนกระจกของประเทศ ปี พ.ศ. ๒๕๖๔ - ๒๕๗๓ รายสาขา ได้แก่ สาขาพลังงาน สาขาคมนาคมขนส่ง สาขาการจัดการของเสียชุมชน และสาขากระบวนการทางอุตสาหกรรมและการใช้ผลิตภัณฑ์ รวมถึงน้ำเสียอุตสาหกรรม โดยคิดศักยภาพในการลดก๊าซเรือนกระจกภายใต้แผนปฏิบัติการฯ ทั้ง ๔ สาขา ในปี พ.ศ. ๒๕๗๓ ทั้งสิ้น ๑๕๖.๘๖ ล้านตันคาร์บอนไดออกไซด์เทียบเท่าจากกรณีปกติ หรือร้อยละ ๒๘.๒ ซึ่งคณะกรรมการนโยบายการเปลี่ยนแปลงสภาพภูมิอากาศแห่งชาติ ได้เห็นชอบแผนปฏิบัติการฯ แล้ว เมื่อวันที่ ๑๙ พฤศจิกายน ๒๕๖๑

๓) จัดทำร่างแผนปฏิบัติการสนับสนุนการดำเนินงานตามแผนที่นำทางการลดก๊าซเรือนกระจกของประเทศ เพื่อสนับสนุนศักยภาพ การดำเนินงานของหน่วยงานที่เกี่ยวข้องให้บรรลุเป้าหมายการลดก๊าซเรือนกระจกภายใต้แผนที่นำทางฯ ซึ่งคณะกรรมการนโยบายการเปลี่ยนแปลงสภาพภูมิอากาศแห่งชาติมีมติเห็นชอบเมื่อวันที่ ๒๐ เมษายน ๒๕๖๑

๔) การจัดทำรายงานความก้าวหน้ารายสองปี ฉบับที่ ๓ เพื่อดำเนินการตามพันธกรณีกรอบอนุสัญญาสหประชาชาติว่าด้วยการเปลี่ยนแปลงสภาพภูมิอากาศ และเป็นการสื่อสารให้ประชาคมโลกทราบสถานการณ์การดำเนินงานของประเทศไทยด้านการเปลี่ยนแปลงสภาพภูมิอากาศในเรื่องของบัญชีก๊าซเรือนกระจกปี พ.ศ. ๒๕๕๙ ปล่อยก๊าซเรือนกระจกทั้งสิ้น ๓๕๔,๓๕๗.๖๑ กิกะกรัมคาร์บอนไดออกไซด์เทียบเท่าหรือราว ๓๕๔ ล้านตันคาร์บอนไดออกไซด์

เทียบเท่า การดำเนินการลดก๊าซเรือนกระจกของประเทศในภาคพลังงาน ปี พ.ศ. ๒๕๖๑ ตามเป้าหมาย Nationally Appropriate Mitigation Actions (NAMA) ลดก๊าซเรือนกระจกได้ทั้งสิ้น ๕๗.๘๔ ล้านตันคาร์บอนไดออกไซด์เทียบเท่า (ร้อยละ ๑๕.๗๖) จากกรณีปกติ ซึ่งบรรลุเป้าหมาย NAMA แล้ว นอกจากนี้ได้รายงานความต้องการสนับสนุนด้านการลดก๊าซเรือนกระจก ด้านการปรับตัวต่อการเปลี่ยนแปลงสภาพภูมิอากาศ ด้านเทคโนโลยีและการเงิน พร้อมทั้งรายงานการได้รับการสนับสนุนที่ประเทศไทยได้รับ โดยประเทศได้จัดทำรายงานความก้าวหน้ารายสองปี ฉบับที่ ๓ แล้วเสร็จและจัดส่งไปยังสำนักเลขาธิการกรอบอนุสัญญาฯ แล้ว เมื่อวันที่ ๒๕ ธันวาคม พ.ศ. ๒๕๖๓ และมีการเผยแพร่ในเว็บไซต์ของสำนักเลขาธิการกรอบอนุสัญญาฯ แล้ว สำนักงานนโยบายและแผนทรัพยากรธรรมชาติและสิ่งแวดล้อมได้จัดทำอินโฟกราฟิค (Infographic) สรุปสาระสำคัญของรายงานความก้าวหน้ารายสองปี ฉบับที่ ๓ ให้ประชาชนทั่วไปเข้าใจอย่างง่าย และมีเผยแพร่ในเว็บไซต์ของสำนักงานนโยบายและแผนทรัพยากรธรรมชาติและสิ่งแวดล้อม http://www.onep.go.th

๕) กระทรวงทรัพยากรธรรมชาติและสิ่งแวดล้อม ได้ขับเคลื่อนการดำเนินงานด้านการลดก๊าซเรือนกระจกที่สำคัญ ดังนี้

๕.๑) จัดทำยุทธศาสตร์ระยะยาวในการพัฒนาแบบปล่อยก๊าซเรือนกระจกต่ำของประเทศไทย (Thailand’s Long-Term Low Greenhouse Gas Emission evelopment Strategy) เพื่อศึกษาถึงความเป็นไปได้ในการกำหนดแนวทางและเป้าหมายการลดก๊าซเรือนกระจกของประเทศในระยะยาว รวมทั้งเป็นข้อมูลพื้นฐานสำหรับการจัดทำการมีส่วนร่วมที่ประเทศกำหนด (NDC) ฉบับต่อไป โดยจะจัดส่งยุทธศาสตร์ระยะยาวฯ ไปยังสำนักเลขาธิการอนุสัญญาสหประชาชาติว่าด้วยการเปลี่ยนแปลงสภาพภูมิอากาศ (UNFCCC) เพื่อเป็นการสื่อสารถึงความมุ่งมั่นของประเทศในการร่วมกับประชาคมโลกในการแก้ไขปัญหาการเปลี่ยนแปลงสภาพภูมิอากาศ ซึ่งยุทธศาสตร์ระยะยาวฯ ได้กำหนดเป้าหมายการปล่อยก๊าซเรือนกระจกสูงสุด (Peak emission) ในปี พ.ศ. ๒๕๗๓ (ค.ศ. ๒๐๓๐) เป้าหมายการปล่อยก๊าซเรือนกระจกสุทธิเป็นศูนย์ (Net-zero GHG emission) และมาตรการดำเนินงานตามแนวทางในกรณี ๒ องศาเซลเซียส นอกจากนี้ กระทรวงทรัพยากรธรรมชาติและสิ่งแวดล้อม ร่วมกับกระทรวงพลังงาน จัดทำเป้าหมายการมุ่งสู่ความเป็นกลางทางคาร์บอน (Carbon Neutrality) ซึ่งสอดคล้องตามกรอบแผนพลังงานชาติของกระทรวงพลังงาน โดยคณะกรรมการนโยบายการเปลี่ยนแปลงสภาพภูมิอากาศแห่งชาติ มีมติเห็นชอบยุทธศาสตร์ระยะยาวฯ เมื่อวันที่ ๓๐ กันยายน ๒๕๖๔ โดยได้นำเสนอคณะรัฐมนตรีพิจารณาให้ความเห็นชอบก่อนจัดส่งต่อ UNFCCC ในการประชุมสมัชชาประเทศ

ภาคีอนุสัญญาสหประชาชาติว่าด้วยการเปลี่ยนแปลงสภาพภูมิอากาศ (Conference of Parties: COP) ครั้งที่ ๒๖ (COP26) เมื่อเดือนพฤศจิกายน ๒๕๖๔

ในการนี้ พลเอก ประยุทธ์ จันทร์โอชา นายกรัฐมนตรี ได้กล่าวถ้อยแถลงในการประชุม COP26 เมื่อวันที่ ๑ พฤศจิกายน ๒๕๖๔ ณ เมืองกลาสโกว์ สหราชอาณาจักร ว่า "ประเทศไทยจะยกระดับการแก้ไขปัญหาภูมิอากาศอย่างเต็มที่และด้วยทุกวิถีทาง เพื่อให้ประเทศไทยบรรลุเป้าหมายความเป็นกลางทางคาร์บอน ภายในปี ๒๐๕๐ และบรรลุเป้าหมายการปล่อยก๊าซเรือนกระจกสุทธิเป็นศูนย์ได้ ในปี ๒๐๖๕ และด้วยการสนับสนุนทางด้านการเงินและเทคโนโลยีอย่างเต็มที่และเท่าเทียม รวมถึงการเสริมสร้างขีดความสามารถจากความร่วมมือระหว่างประเทศ และกลไกภายใต้กรอบอนุสัญญาฯ ซึ่งประเทศไทยจะสามารถยกระดับ NDC ขึ้นเป็น ร้อยละ ๔๐"

๕.๒) จัดทำการส่งเสริมโครงการลดก๊าซเรือนกระจกภาคสมัครใจตามมาตรฐานของประเทศไทย (Thailand Voluntary Emission Reduction Program: T - VER) สนับสนุนการแบ่งปันคาร์บอนเครดิต จากโครงการด้านป่าไม้และพื้นที่สีเขียว โดยปรับปรุงวิธีการประเมินการกักคาร์บอนภาคป่าไม้ และหารือกับกระทรวงพลังงาน และกองทุนพัฒนาไฟฟ้า สำนักงานคณะกรรมการกำกับกิจการพลังงาน เพื่อสนับสนุนให้ธุรกิจไฟฟ้าสะอาดพัฒนาโครงการ T-VER เพิ่มขึ้น เพื่อเป็นรายได้เสริมและสนับสนุนนโยบายการปล่อยคาร์บอนสุทธิเป็นศูนย์ (Carbon Neutral) ภาคพลังงานต่อไป

๕.๓) ร่วมกับกระทรวงพลังงาน และกระทรวงคมนาคมในการรายงานผลการลดก๊าซเรือนกระจกติดตามประเมินผลการลดก๊าซเรือนกระจกจากมาตรการภาคพลังงานและขนส่ง ปี พ.ศ. ๒๕๖๒ ประเทศไทยลดก๊าซเรือนกระจกได้ทั้งสิ้น ๖๔.๒๐ ล้านตันคาร์บอนไดออกไซด์เทียบเท่า (ร้อยละ ๑๗.๔๙) จากมาตรการภาคพลังงานจำนวน ๙ มาตรการและมาตรการภาคขนส่งจำนวน ๑ มาตรการ รวมทั้งสิ้น ๑๐ มาตรการ

๕.๔) สำนักงานนโยบายและแผนทรัพยากรธรรมชาติและสิ่งแวดล้อมและองค์การบริหารจัดการก๊าซเรือนกระจก (องค์การมหาชน) ร่วมยกร่างหลักเกณฑ์ในการซื้อขายถ่ายโอนคาร์บอนเครดิตแล้ว และเปิดรับฟังความคิดเห็นแล้วเสร็จ โดยมีแผนนำเข้าคณะกรรมการนโยบายการเปลี่ยนแปลงสภาพภูมิอากาศ พิจารณาในเดือนมีนาคม ๒๕๖๕

๕.๕) ออกระเบียบคณะกรรมการองค์การบริหารจัดการก๊าซเรือนกระจก ดังนี้

- ระเบียบคณะกรรมการองค์การบริหารจัดการก๊าซเรือนกระจกว่าด้วยการขึ้นทะเบียนการซื้อ ขาย และถ่ายโอนคาร์บอนเครดิต พ.ศ. ....กำหนดหลักเกณฑ์ วิธีการ

และเงื่อนไขเกี่ยวกับการขึ้นทะเบียนการซื้อขายคาร์บอนเครดิต ตลอดจนการบันทึกการรับรองและการใช้คาร์บอนเครดิตในระบบทะเบียน เพื่อให้การทำธุรกรรมเกี่ยวกับคาร์บอนเครดิตเป็นไปอย่างมีประสิทธิภาพ และมีแนวปฏิบัติในการดำเนินงานที่ชัดเจนและคล่องตัว รองรับการขยายตัวและยกระดับมาตรฐานของตลาดซื้อขายคาร์บอนเครดิตตามนโยบายของรัฐบาล

- ระเบียบคณะกรรมการองค์การบริหารจัดการก๊าซเรือนกระจกว่าด้วยหลักเกณฑ์การให้การรับรองและการทำความตกลงการบริหารจัดการและการกำกับดูแลการประกอบการเป็นศูนย์ซื้อขายคาร์บอนเครดิต พ.ศ. .... กำหนดหลักเกณฑ์ วิธีการ และเงื่อนไขเกี่ยวกับการให้การรับรองการประกอบการเป็นศูนย์ซื้อขายคาร์บอนเครดิตและการทำความตกลงระหว่าง TGO กับผู้ประกอบการศูนย์ซื้อขายคาร์บอนเครดิต เพื่อส่งเสริมและเอื้ออำนวยการซื้อขายคาร์บอนเครดิต และกำกับดูแลให้การซื้อขายคาร์บอนเครดิตเป็นไปด้วยความเรียบร้อย มีความน่าเชื่อถือ เกิดความเป็นธรรม และคุ้มครองผู้ซื้อ และผู้ขายคาร์บอนเครดิต ตลอดจนรักษาเสถียรภาพของตลาดซื้อขายคาร์บอนเครดิต

๕.๖) รับรองปริมาณก๊าซเรือนกระจก (คาร์บอนเครดิต) จากโครงการลดก๊าซเรือนกระจกภาคสมัครใจตามมาตรฐานของประเทศไทย (T-VER) ตั้งแต่ปี ๒๕๕๘ - ๒๕๖๕ ทั้งสิ้น ๒๒๓ โครงการ ปริมาณก๊าซเรือนกระจกที่ได้รับการรับรอง ๙,๕๘๖,๘๔๓ ตันคาร์บอนไดออกไซด์เทียบเท่า (tCO_2eq) จำแนกประเภทโครงการ ดังนี้

ประเภทโครงการ	จำนวน (โครงการ)	ปริมาณก๊าซเรือนกระจกที่ได้รับการรับรอง (tCO_2eq)	ปริมาณการซื้อขาย (tCO_2eq)[3]
๑. ป่าไม้และพื้นที่สีเขียว (FOR)[2]	๓	๒,๒๔๑ (๓๑๐ ไร่)	๑๖
๒. การพัฒนาพลังงานทดแทน (AE)	๖๐	๖,๔๑๑,๗๘๑	๗๗๒,๘๔๕
๓. การเพิ่มประสิทธิภาพพลังงาน (EE)	๓๖	๑,๘๙๗,๐๐๐	
๔. การจัดการขยะมูลฝอย สิ่งปฏิกูล และวัสดุเหลือใช้ (WM)	๒๒	๓๕๑,๕๐๓	๔,๘๓๘
๕. พลังงานทดแทนจากการจัดการของเสีย (AE+WM)	๘	๘๔๒,๗๒๐	๗,๘๐๔
๖. อื่นๆ (OTH)	๑	๘๑,๕๙๘	๑,๖๙๖
๗. การจัดการในภาคขนส่ง (TM)	-	-	-
๘. การเกษตร (AGR)	-	-	-

ประเภทโครงการ	จำนวน (โครงการ)	ปริมาณก๊าซเรือนกระจกที่ได้รับการรับรอง (tCO_2eq)	ปริมาณการซื้อขาย (tCO_2eq)[3]
รวมทั้งสิ้น	**๑๓๐[๑]**	**๙,๕๘๖,๘๔๓**	**๗๘๗,๑๙๙**

ทั้งนี้ กระทรวงทรัพยากรธรรมชาติและสิ่งแวดล้อม ได้มีนโยบายให้หน่วยงานขับเคลื่อนพันธกิจร่วม (Joint Mission) เรื่อง การประเมินการปล่อย ลดก๊าซเรือนกระจกในระดับต่าง ๆ (สำนักงานนโยบายและแผนทรัพยากรธรรมชาติและสิ่งแวดล้อม/องค์การบริหารการจัดการก๊าซเรือนกระจก (องค์การมหาชน)) การประเมินคาร์บอนเครดิตของโครงการปลูกป่าและป้องกันไฟป่า (องค์การบริหารการจัดการก๊าซเรือนกระจก (องค์การมหาชน)/กรมป่าไม้) และการออกระเบียบ เรื่อง การแบ่งปันคาร์บอนเครดิต (๙๐/๑๐) จากโครงการด้านป่าไม้และพื้นที่สีเขียว (องค์การบริหารการจัดการก๊าซเรือนกระจก (องค์การมหาชน)/กรมป่าไม้/กรมทรัพยากรทางทะเลและชายฝั่ง) เพื่อเพิ่มศักยภาพการทำงาน และยกระดับภารกิจให้สามารถตอบสนองต่อปัญหาและความต้องการของประชาชนอย่างมีประสิทธิภาพ

๑๐.๕.๒ การลดผลกระทบธรณีพิบัติภัยที่เกิดจากธรรมชาติและการเปลี่ยนแปลงสภาพภูมิอากาศ โดยมีผลการดำเนินการปีงบประมาณ พ.ศ. ๒๕๖๕ คิดเป็นร้อยละ ๘๔ ดังนี้

๑) การสำรวจและประเมินพื้นที่เสี่ยงธรณีพิบัติภัยและพื้นที่ปลอดภัย จำนวน ๓ ด้าน ประกอบด้วย ดินถล่ม แผ่นดินไหว และหลุมยุบ โดยมีผลการดำเนินการดังนี้

(๑) สำรวจพื้นที่อ่อนไหวต่อการเกิดดินถล่ม : ดำเนินการจัดเตรียมข้อมูลพื้นฐานและงานสำรวจธรณีวิทยาและธรณีพิบัติภัย ในพื้นที่จังหวัดเพชรบูรณ์ เชียงราย จันทบุรี พังงาประกอบด้วย (๑) วิเคราะห์ข้อมูลการใช้ประโยชน์ที่ดินจากข้อมูลภาคสนาม (๒) ดำเนินการเก็บข้อมูลธรณีพิบัติภัย (ตัวอย่างดิน/หิน) ในพื้นที่ ๔ จังหวัด รวม ๑๗๕ ตัวอย่าง เพื่อจัดทำข้อมูลวิทยาหินในพื้นที่เป้าหมาย (๓) แปลความหมายร่องรอยดินถล่มจาก Google image ในพื้นที่ ๔ จังหวัด ย้อนหลัง ๒๐ ปี และอยู่ระหว่างจัดทำร่างรายงานพื้นที่อ่อนไหวต่อการเกิดดินถล่ม และ (๔) จัดทำร่างรายงานพื้นที่อ่อนไหวต่อการเกิดดินถล่ม

(๒) ประเมินภัยพิบัติแผ่นดินไหวระดับจังหวัด พื้นที่จังหวัดเลย ดำเนินการจัดเตรียมข้อมูลพื้นฐานและงานสำรวจภัยพิบัติแผ่นดินไหวระดับจังหวัด ในพื้นที่จังหวัดเลย ดังนี้ (๑) จัดทำลำดับชั้นตะกอนในร่องสำรวจในพื้นที่เป้าหมาย (๒) จัดเตรียมตัวอย่างสำหรับวิเคราะห์อายุในห้องปฏิบัติการ จำนวน ๑๗ ตัวอย่าง (๓) จัดทำรายงานวิชาการประเมินภัยพิบัติแผ่นดินไหวระดับจังหวัด

(๓) การประเมินพื้นที่เสี่ยงภัยหลุมยุบ ดำเนินการวิเคราะห์ข้อมูลและตัวอย่างหินจากภาคสนามในพื้นที่พิบัติภัยหลุมยุบ จังหวัดเชียงราย เชียงใหม่ กาญจนบุรี ราชบุรี และจัดเตรียมข้อมูลเพื่อการประเมินและจัดทำแผนที่พื้นที่เสี่ยงภัยหลุมยุบภาคกลางและภาคเหนือ พร้อมทั้งจัดทำต้นร่างแผนที่เสี่ยงภัยหลุมยุบระดับประเทศ

๒) จัดทำข้อมูลพื้นที่เสี่ยงภัยดินถล่มระดับชุมชน ดำเนินการแปลความหมายพร้อมสำรวจและวิเคราะห์ข้อมูล ประกอบด้วย (๑) องค์ประกอบของข้อมูลพื้นที่เสี่ยงภัยแผ่นดินถล่มระดับชุมชน (๒) การนำเสนอข้อมูลพื้นที่เสี่ยงภัยแผ่นดินถล่มระดับชุมชนแล้วเสร็จ ขณะนี้อยู่ระหว่างการจัดรายงานและเอกสารอธิบายการใช้งานข้อมูลพื้นที่เสี่ยงภัยแผ่นดินถล่มระดับชุมชน และจัดพิมพ์แผนที่ ฉบับสมบูรณ์ จำนวน ๓๔ ตำบล

๓) จัดทำแผน มาตรการ แนวทาง ข้อกำหนด เพื่อป้องกันบรรเทาและลดผลกระทบธรณีพิบัติภัย

- ดำเนินการรวบรวมและจัดทำข้อมูลพื้นฐานในพื้นที่เป้าหมายที่เกี่ยวข้องเพื่อจัดทำร่างแผน มาตรการ แนวทางลดผลกระทบธรณีพิบัติภัยตามความเสี่ยงธรณีพิบัติภัย (ดินถล่ม/แผ่นดินไหว)

- จัดฝึกอบรมเชิงปฏิบัติการโครงการ “การเตรียมความพร้อมในการจัดการลดผลกระทบจากธรณีพิบัติภัย” ในพื้นที่จังหวัดจันทบุรี ในวันที่ ๒๑ กรกฎาคม ๒๕๖๕

- จัดฝึกอบรมเชิงปฏิบัติการ “สร้างความตระหนักรู้ถึงความอันตรายจากแผ่นดินไหว” ในพื้นที่จังหวัดเลย ระหว่างวันที่ ๑๙ - ๒๑ กรกฎาคม ๒๕๖๕

๔) เสริมสร้างประสิทธิภาพการเฝ้าระวังธรณีพิบัติภัย ดำเนินการเฝ้าระวังสถานการณ์ธรณีพิบัติภัย ประสานงานข้อมูลการเฝ้าระวังแจ้งเตือนธรณีพิบัติภัยประจำวัน และการออกข่าวประชาสัมพันธ์แจ้งให้เครือข่ายเฝ้าระวังแจ้งเตือนธรณีพิบัติภัยเฝ้าระวังภัยที่อาจจะเกิดขึ้นให้ได้ทันต่อสถานการณ์ธรณีพิบัติภัย (ดินถล่ม) สะสม ๒๘ ฉบับ พร้อมทั้งดำเนินการตรวจสอบและรายงานสถานภาพของสถานีตรวจวัดข้อมูลด้านธรณีพิบัติภัยอย่างสม่ำเสมอ

๑๐.๕.๓ การรองรับการเปลี่ยนแปลงภูมิอากาศและลดโลกร้อน จัดทำระบบอนุรักษ์ดินและน้ำ พร้อมปลูกไม้ยืนต้นโตเร็ว ลดการเผาพื้นที่โล่งเตียน ๑๒,๐๐๐ ไร่ (เป้าหมาย ๑๒,๐๐๐ ไร่) รณรงค์งดเผาตอซัง ๕๐ แปลง เพื่อบรรเทาภาวะโลกร้อน โดยดำเนินการไปแล้วร้อยละ ๑๐๐

๑๐.๕.๔ โครงการรายงานและติดตามประเมินผลการลดก๊าซเรือนกระจกภาคอุตสาหกรรม ผลการดำเนินการคิดเป็น ร้อยละ ๑๐๐ ดังนี้

๑) ศึกษาและพัฒนาระบบการจัดการของเสียและสารทำความเย็นที่เสื่อมสภาพ ให้ข้อเสนอแนะการพัฒนาระบบการจัดการของเสียสารทำความเย็น เสนอการปรับปรุงกฎระเบียบเพื่อกำหนดให้มีการกำจัดทำลายสารทำความเย็นอย่างถูกวิธี รวมทั้งการประเมินศักยภาพในการลดก๊าซเรือนกระจกจากมาตรการจัดการของเสียและสารทำความเย็นที่เสื่อมสภาพด้วย โดยออกสำรวจรูปแบบ และเก็บข้อมูลจากโรงงานและ/หรือสถานประกอบการ จำนวนไม่น้อยกว่า ๕ แห่ง ดังนี้

(๑) จัดทำแบบฟอร์มการสำรวจข้อมูลโรงงานและ/หรือสถานประกอบการ เพื่อศึกษาและพัฒนาระบบการจัดการของเสียและสารทำความเย็นที่เสื่อมสภาพของประเทศไทย

(๒) จัดทำหนังสือขอความอนุเคราะห์สำรวจข้อมูลโรงงานและ/หรือสถานประกอบ เพื่อศึกษาและพัฒนาระบบการจัดการของเสียและสารทำความเย็นที่เสื่อมสภาพของประเทศไทย

(๓) จัดทำหนังสือขอความอนุเคราะห์เข้าสำรวจข้อมูลโรงงานและ/หรือสถานประกอบที่มีการจัดการของเสียและสารทำความเย็น

๒) รวบรวม จัดเก็บ และวิเคราะห์ข้อมูลกิจกรรม สถานการณ์ และประเมินปริมาณการปล่อยก๊าซเรือนกระจกจากกลุ่มอุตสาหกรรมในหมวด 2D ผลิตภัณฑ์เชื้อเพลิงที่ไม่ได้เป็นพลังงานและตัวทำละลาย 2E อุตสาหกรรมอิเล็กทรอนิกส์ และ 2G การผลิตและการใช้อื่น ๆ ตามคู่มือการจัดทำบัญชีก๊าซเรือนกระจกแห่งชาติ ปี ค.ศ. ๒๐๐๖ (2006 IPCC Guidelines for National Greenhouse Gas Inventories) โดยรวมถึงการออกสำรวจรูปแบบและเก็บข้อมูลจากโรงงาน จำนวนไม่น้อยกว่า ๕ แห่ง

(๑) จัดทำแบบฟอร์มการสำรวจข้อมูลกิจกรรมโรงงานและ/หรือสถานประกอบการจากกลุ่มอุตสาหกรรมในหมวด 2D ผลิตภัณฑ์เชื้อเพลิงที่ไม่ได้เป็นพลังงานและตัวทำละลาย 2E อุตสาหกรรมอิเล็กทรอนิกส์ และ 2G อุตสาหกรรมการผลิตและการใช้อื่น ๆ เพื่อประเมินการปล่อยก๊าซเรือนกระจก

(๒) จัดทำหนังสือขอความอนุเคราะห์สำรวจข้อมูลกิจกรรมโรงงานและ/หรือสถานประกอบในหมวด 2D ผลิตภัณฑ์เชื้อเพลิงที่ไม่ได้เป็นพลังงานและตัวทำละลาย 2E อุตสาหกรรมอิเล็กทรอนิกส์ และ 2G การผลิตและการใช้อื่น ๆ เพื่อประเมินการปล่อยก๊าซเรือนกระจก

(๓) จัดทำหนังสือขอความอนุเคราะห์เข้าสำรวจข้อมูลโรงงานและ/หรือสถานประกอบในหมวด 2D ผลิตภัณฑ์เชื้อเพลิงที่ไม่ได้เป็นพลังงานและตัวทำละลาย 2E อุตสาหกรรมอิเล็กทรอนิกส์ และ 2G การผลิตและการใช้อื่น ๆ

(๔) รวบรวมข้อมูลจากหน่วยงานภาครัฐที่มีการจัดเก็บข้อมูลและประเมินปริมาณการปล่อยก๊าซเรือนกระจกจากกลุ่มอุตสาหกรรมในหมวด 2D1 การใช้น้ำมันหล่อลื่น และ 2G1 อุตสาหกรรมอุปกรณ์ไฟฟ้า

๓) รวบรวม จัดเก็บ และประเมินผล การควบคุมคุณภาพและการทวนสอบความถูกต้องของข้อมูลและวิธีการคำนวณ เพื่อให้ได้ตัวเลขการลดก๊าซเรือนกระจกรายปี (ปี พ.ศ. ๒๕๖๓) สำหรับมาตรการทดแทนปูนเม็ด มาตรการทดแทน/ปรับเปลี่ยนสารทำความเย็น และมาตรการจัดการน้ำเสียอุตสาหกรรม ตาม “แผนปฏิบัติการลดก๊าซเรือนกระจกของประเทศ ปี ๒๕๖๔ - ๒๕๗๓ สาขากระบวนการอุตสาหกรรมและการใช้ผลิตภัณฑ์ รวมถึงน้ำเสียอุตสาหกรรม” โดยจัดทำหนังสือขอความอนุเคราะห์ข้อมูลจากศูนย์เทคโนโลยีสารสนเทศและการสื่อสาร (ศส.) กรมโรงงานอุตสาหกรรม เพื่อใช้ในการศึกษาและวิเคราะห์ข้อมูลการปล่อยและการลดก๊าซเรือนกระจกในภาคอุตสาหกรรม ประกอบด้วย

(๑) ข้อมูลปริมาณสารกลุ่มไฮโดรฟลูออโรคาร์บอน (HFCs) และกลุ่มเพอร์ฟลูออโรคาร์บอน (PFCs) ตั้งแต่ปี พ.ศ. ๒๕๖๓ ตามแบบ วอ./อก.๖ ใบแจ้งข้อเท็จจริงผู้นำเข้า ผู้ส่งออก และแบบ วอ./อก.๗ ใบแจ้งข้อเท็จจริงของผู้ผลิต ผู้นำเข้า ผู้ส่งออก หรือผู้มีไว้ครอบครอง

(๒) ข้อมูลปริมาณสารซัลเฟอร์เฮกซะฟลูออไรด์ (Sulphur Hexafluoride: SF6) ตั้งแต่ปี พ.ศ. ๒๕๖๐ - ๒๕๖๓ ตามแบบ วอ./อก.๖ ใบแจ้งข้อเท็จจริง ผู้นำเข้า ผู้ส่งออก และแบบ วอ./อก.๗ ใบแจ้งข้อเท็จจริงของผู้ผลิต ผู้นำเข้า ผู้ส่งออก หรือผู้มีไว้ครอบครอง

(๓) ข้อมูลปริมาณเถ้าลอยจากโรงงานผลิตกระแสไฟฟ้าจากถ่านหิน (Coal-fired power plant fly-ash) ปี พ.ศ. ๒๕๖๓ ตามแบบ วอ./อก.๖ ใบแจ้งข้อเท็จจริงผู้นำเข้า ผู้ส่งออก และแบบ สก.๓ ใบแจ้งเกี่ยวกับรายละเอียดสิ่งปฏิกูลหรือวัสดุที่ไม่ใช้แล้ว สำหรับผู้ก่อกำเนิดสิ่งปฏิกูลหรือวัสดุที่ไม่ใช้แล้ว

(๔) ข้อมูลน้ำเสียอุตสาหกรรมตามแบบ รว.๑ และ รว.๒ ปี พ.ศ. ๒๕๖๓ เพื่อประเมินตัวเลขการลดก๊าซเรือนกระจกรายปี (ปี พ.ศ. ๒๕๖๓) สำหรับมาตรการทดแทนปูนเม็ด มาตรการทดแทน/ปรับเปลี่ยนสารทำความเย็น และมาตรการจัดการน้ำเสียอุตสาหกรรม ดำเนินการดังนี้

- จัดทำแบบฟอร์มการรายงานข้อมูลกิจกรรม สำหรับมาตรการทดแทน/ปรับเปลี่ยนสารทำความเย็นและมาตรการทดแทนปูนเม็ด

- จัดทำหนังสือขอความอนุเคราะห์ข้อมูลกิจกรรมโรงงานและ/หรือสถานประกอบการ เพื่อประเมินผลการลดก๊าซเรือนกระจกรายปี (ปี พ.ศ. ๒๕๖๓) สำหรับมาตรการทดแทนปูนเม็ด มาตรการทดแทน/ปรับเปลี่ยนสารทำความเย็น และมาตรการจัดการน้ำเสียอุตสาหกรรม

- จัดทำหนังสือขอความอนุเคราะห์เข้าสำรวจข้อมูลโรงงานและ/หรือสถานประกอบการ เพื่อติดตามความก้าวหน้าและประเมินผลการดำเนินงานด้านการลดก๊าซเรือนกระจก

๔) ติดตามความก้าวหน้าและประเมินผลการดำเนินงานตามแผนปฏิบัติการลดก๊าซเรือนกระจกของประเทศ ปี พ.ศ. ๒๕๖๔ - ๒๕๗๓ สาขากระบวนการอุตสาหกรรมและการใช้ผลิตภัณฑ์ รวมถึงน้ำเสียอุตสาหกรรม วัดผลสำเร็จตามตัวชี้วัด (เชิงปริมาณและเชิงคุณภาพ) และค่าเป้าหมายที่กำหนด รวมทั้งประเมินปัญหาอุปสรรคในการดำเนินงานและแนวทางการแก้ไขที่เกี่ยวข้องในส่วนของกิจกรรมนี้ให้รวมถึงการออกสำรวจข้อมูลจากโรงงานและ/หรือสถานประกอบการ จำนวนไม่น้อยกว่า ๕ แห่ง

(๑) จัดทำแบบสอบถามการรายงานความก้าวหน้าการดำเนินงานตามแผนปฏิบัติการลดก๊าซเรือนกระจกของประเทศ ปี พ.ศ. ๒๕๖๔ - ๒๕๗๓ สาขากระบวนการอุตสาหกรรมและการใช้ผลิตภัณฑ์ รวมถึงน้ำเสียอุตสาหกรรม

(๒) จัดทำหนังสือขอความอนุเคราะห์รายงานความก้าวหน้าการดำเนินงานตามแผนปฏิบัติการลดก๊าซเรือนกระจกของประเทศ ปี พ.ศ. ๒๕๖๔ - ๒๕๗๓ สาขากระบวนการอุตสาหกรรมและการใช้ผลิตภัณฑ์ รวมถึงน้ำเสียอุตสาหกรรม

๕) ดูแลรักษาระบบ (Maintenance) และปรับปรุงระบบฐานข้อมูลก๊าซเรือนกระจกของกรมโรงงานอุตสาหกรรมให้เป็นปัจจุบัน โดยจัดทำเลขที่ TSIC เทียบกับกลุ่มอุตสาหกรรมตามคู่มือ IPCC 2006 เพื่อนำเข้าระบบฐานข้อมูลก๊าซเรือนกระจกของกรมโรงงานอุตสาหกรรม

๖) สำรวจข้อมูลโรงงานและ/หรือสถานประกอบการ จำนวน ๕ แห่ง ผ่านสื่ออิเล็กทรอนิกส์ เพื่อศึกษาและพัฒนาระบบการจัดการของเสียและสารทำความเย็นที่เสื่อมสภาพของประเทศไทย

๗) สำรวจข้อมูลโรงงานและ/หรือสถานประกอบการ จำนวน ๕ แห่ง ผ่านสื่ออิเล็กทรอนิกส์ เพื่อประเมินการปล่อยก๊าซเรือนกระจกจากกลุ่มอุตสาหกรรมในหมวด 2D

ผลิตภัณฑ์เชื้อเพลิงที่ไม่ได้เป็นพลังงานและตัวทำละลาย 2E อุตสาหกรรมอิเล็กทรอนิกส์ และ 2G การผลิตและการใช้อื่น ๆ และรวบรวมข้อมูลกิจกรรมในหมวด 2D และ 2G จากหน่วยงานภาครัฐที่มีการจัดเก็บข้อมูลจากโรงงานอุตสาหกรรม เพื่อประเมินค่าการปล่อยก๊าซเรือนกระจกของประเทศ

๘) รวบรวมและประเมินผลข้อมูลจากหน่วยงานที่เกี่ยวข้อง เพื่อประเมินค่าการลดก๊าซเรือนกระจกรายปี (ปี พ.ศ. ๒๕๖๓) สำหรับมาตรการทดแทนปูนเม็ด มาตรการทดแทน/ปรับเปลี่ยนสารทำความเย็น และมาตรการจัดการน้ำเสียอุตสาหกรรม ตาม “แผนปฏิบัติการลดก๊าซเรือนกระจกของประเทศ ปี ๒๕๖๔ - ๒๕๗๓ สาขากระบวนการอุตสาหกรรมและการใช้ผลิตภัณฑ์ รวมถึงน้ำเสียอุตสาหกรรม”

๙) สำรวจข้อมูลกิจกรรมโรงงานและ/หรือสถานประกอบการ จำนวน ๕ แห่ง ผ่านสื่ออิเล็กทรอนิกส์ เพื่อติดตามความก้าวหน้าและประเมินผลการดำเนินงานด้านการลดก๊าซเรือนกระจก และติดตามความก้าวหน้าและการดำเนินงานมาตรการ/กิจกรรมลดก๊าซเรือนกระจกจากหน่วยงานรับผิดชอบหลักและหน่วยงานสนับสนุนตามแผนปฏิบัติการลดก๊าซเรือนกระจกของประเทศ ปี ๒๕๖๔ - ๒๕๗๓

๑๐) นำเข้าข้อมูลประเภทอุตสาหกรรมตามเลขที่ TSIC ในระบบฐานข้อมูลก๊าซเรือนกระจกของกรมโรงงานอุตสาหกรรม โดยมีผลการดำเนินการ ดังนี้

(๑) จัดทำเอกสารดาวน์โหลดประเภทอุตสาหกรรมตามเลขที่ TSIC บนหน้าเว็บไซต์ระบบฐานข้อมูลก๊าซเรือนกระจกของกรมโรงงานอุตสาหกรรม

(๒) ปรับปรุงจำนวนข้อมูลโรงงานที่เข้าข่ายต้องรายงานก๊าซเรือนกระจกในฐานข้อมูลการรายงานข้อมูลกิจกรรมการปล่อยก๊าซเรือนกระจกในภาคกระบวนการอุตสาหกรรม และการใช้ผลิตภัณฑ์ (IPPU Greenhouse Gas Inventory Reporting) ตั้งแต่หมวดอุตสาหกรรม 2A-2H

(๓) นำข้อมูลที่ได้จากการสำรวจโรงงานอุตสาหกรรมเข้าสู่ระบบฐานข้อมูลก๊าซเรือนกระจกของกรมโรงงานอุตสาหกรรม (ตาม TOR ข้อ ๕.๑๐ ของโครงการฯ)

๑๑) การประชุมรับฟังความเห็นต่อผลการศึกษาและพัฒนาระบบการจัดการของเสียและสารทำความเย็นที่เสื่อมสภาพของประเทศไทย เมื่อวันที่ ๕ สิงหาคม ๒๕๖๔ ผ่านสื่ออิเล็กทรอนิกส์ โดยมีผู้เข้าร่วมการประชุมฯ ทั้งสิ้น จำนวน ๕๘ คน

๑๒) การสัมมนาสรุปผลการดำเนินโครงการรายงานและติดตามประเมินผลการลดก๊าซเรือนกระจกภาคอุตสาหกรรม เมื่อวันที่ ๑๘ สิงหาคม ๒๕๖๔ ผ่านสื่ออิเล็กทรอนิกส์ โดยมีผู้เข้าร่วมการสัมมนาฯ ทั้งสิ้น จำนวน ๑๕๖ คน

๑๓) จัดประชุมสัมมนาเพื่อเสริมสร้างขีดความสามารถด้านการรายงานและการลดก๊าซเรือนกระจกในสาขา IPPU รวมถึงน้ำเสียอุตสาหกรรม จำนวน ๕ ครั้ง มีผู้เข้าร่วมรวม ๔๒๑ คน

๑๔) พัฒนาแบบฟอร์มการรายงาน และเก็บข้อมูลกิจกรรมภาคกระบวนการอุตสาหกรรมและการใช้ผลิตภัณฑ์ (IPPU) รวมถึงประเมินปริมาณการปล่อยก๊าซ เรือนกระจกจากหมวด 2D ผลิตภัณฑ์เชื้อเพลิงที่ไม่ได้เป็นพลังงานและตัวทำละลาย, 2E อิเล็กทรอนิกส์ และ 2G อุปกรณ์ไฟฟ้า/SF6/PFCs/N2O ตามคู่มือการจัดทำบัญชีก๊าซเรือนกระจกแห่งชาติ ปี ค.ศ. ๒๐๐๖ โดยผลการศึกษาพบปริมาณการปล่อยก๊าซเรือนกระจกจากหมวดหมู่ย่อย 2D1 การใช้น้ำมันหล่อลื่น มีค่าเฉลี่ยเท่ากับ ๒๘๙.๖๘ Gg CO2-eq และหมวดหมู่ย่อย 2G1 อุปกรณ์ไฟฟ้า มีค่าเฉลี่ยเท่ากับ ๙.๓๔ Gg CO2-eq ทั้งนี้ สำหรับหมวดหมู่ย่อยอื่น ๆ ภายใต้หมวด 2D และหมวด 2G ส่วนใหญ่ยังไม่สามารถประเมินค่าการปล่อยก๊าซเรือนกระจก เนื่องจากปัจจุบันยังไม่มีหน่วยงานในการรวบรวม และจัดเก็บข้อมูลในระดับประเทศ นอกจากนี้ พบว่าประเทศไทยไม่มีปริมาณการปล่อยก๊าซเรือนกระจกในหมวด 2E อุตสาหกรรมอิเล็กทรอนิกส์ เนื่องจากขั้นตอนกระบวนการผลิตอิเล็กทรอนิกส์ที่ก่อให้เกิดการปล่อยก๊าซเรือนกระจกมาจากกระบวนการผลิตขั้นต้น ซึ่งประเทศไทยเป็นกระบวนการผลิตขั้นกลางจากการนำเข้าแผ่นเวเฟอร์เพื่อนำมาผลิตแผงวงจรรวม (Integrated Circuit: IC) และแผงวงจรพิมพ์ (Printed Circuited Board: PCB) แล้วถูกนำไปใช้ต่อในกระบวนการผลิตขั้นปลายเพื่อประกอบเป็นอุปกรณ์ไฟฟ้าและอิเล็กทรอนิกส์สำเร็จรูปเท่านั้น

๑๕) ประเมินผลการลดก๊าซเรือนกระจกรายปี และติดตามความก้าวหน้าตามแผนปฏิบัติการลดก๊าซเรือนกระจกของประเทศ ปี พ.ศ. ๒๕๖๔ - ๒๕๗๓ สาขากระบวนการอุตสาหกรรมและการใช้ผลิตภัณฑ์ รวมถึงน้ำเสียอุตสาหกรรม โดยพบปริมาณการลดก๊าซเรือนกระจก ในปี พ.ศ. ๒๕๖๓ จาก (๑) มาตรการทดแทนปูนเม็ด กล่าวคือ จากการใช้วัสดุทดแทนปูนเม็ดในกระบวนการผลิตปูนซีเมนต์ไฮดรอลิก และการใช้วัสดุทดแทนปูนซีเมนต์ในคอนกรีตผสมเสร็จ มีค่าเท่ากับ ๒๐๐,๘๐๕.๔๘ ตัน CO2eq ซึ่งคิดเป็นร้อยละ ๒๗ จากเป้าหมายที่กำหนดไว้ ๗๕๐,๐๐๐ ตัน CO2eq ภายในปี พ.ศ. ๒๕๗๓ (๒) มาตรการทดแทน/ปรับเปลี่ยนสารทำความเย็น จากการปรับเปลี่ยนสารทำความเย็นชนิด R-410A เป็น R-32 สำหรับเครื่องปรับอากาศ มีค่าเท่ากับ ๔,๑๘๕.๔๓ ตัน CO2eq ซึ่งคิดเป็นร้อยละ ๑.๔๐ จากเป้าหมายที่กำหนดไว้ ๓๐๐,๐๐๐ ตัน CO2eq ภายในปี พ.ศ. ๒๕๗๓ และ (๓) มาตรการจัดการน้ำเสียอุตสาหกรรมจากการเพิ่มการผลิตก๊าซชีวภาพจากน้ำเสียอุตสาหกรรมด้วยการนำก๊าซมีเทนกลับมา

ใช้ประโยชน์ มีค่าเท่ากับ ๔,๙๔๕,๘๙๕ ตัน CO2eq ซึ่งเกินเป้าหมายที่กำหนดไว้ ๑,๐๐๐,๐๐๐ ตัน CO2eq ภายในปี พ.ศ. ๒๕๗๓

๔.๑๖) ศึกษาและพัฒนาระบบการจัดการของเสียสารทำความเย็น รวมถึงประเมินศักยภาพในการลดก๊าซเรือนกระจกจากมาตรการกำจัดทำลายของเสียและสารทำความเย็นที่เสื่อมสภาพอย่างถูกวิธี นอกจากนี้ ได้มีการคาดการณ์แนวโน้มค่าการปล่อยก๊าซเรือนกระจกจากปริมาณสารทำความเย็นประเภท R410A และ HFC-32 จากเครื่องปรับอากาศที่ขอฉลากเบอร์ ๕ ที่ถูกจำหน่ายในประเทศ ระหว่างปี พ.ศ ๒๕๕๘ – ๒๕๖๓ หลังการหมดอายุการใช้งานในอนาคต ปริมาณรวม ๒๒.๖ ล้านตัน CO2eq และประเมินค่าการลดก๊าซเรือนกระจกจากการกำจัดสารทำความเย็นอย่างถูกวิธี ระหว่างปี พ.ศ ๒๕๕๘ – ๒๕๖๓ ปริมาณรวม ๕๓๓,๗๘๔ ตัน CO2eq

๔.๑๗) ปรับปรุงระบบฐานข้อมูลก๊าซเรือนกระจกของกรมโรงงานอุตสาหกรรมให้เป็นปัจจุบัน โดยมีการจัดทำเอกสารดาวน์โหลดประเภทอุตสาหกรรมตามเลขที่ TSIC สำหรับภาคกระบวนการทางอุตสาหกรรมและการใช้อุตสาหกรรม ตั้งแต่หมวดหมู่ 2A-2H บนเว็บไซต์ http://ghg.diw.go.th:8080/ghg/login.htm การนำข้อมูลกิจกรรมจากผู้ประกอบการที่ตอบกลับแบบสำรวจข้อมูลเข้าระบบระบบฐานข้อมูลก๊าซเรือนกระจกของกรมโรงงานอุตสาหกรรม เพื่อประเมินค่าการปล่อยก๊าซเรือนกระจกรายโรงงานอุตสาหกรรม และการปรับปรุงจำนวนข้อมูลโรงงานที่เข้าข่ายต้องรายงานก๊าซเรือนกระจกสำหรับภาคกระบวนการทางอุตสาหกรรมและการใช้ผลิตภัณฑ์ ตั้งแต่หมวดหมู่ 2A - 2H จำนวนทั้งหมด ๖๑,๑๑๐ โรงงาน

๑๐.๕.๕ ส่งเสริมการไถกลบและผลิตปุ๋ยอินทรีย์เพื่อลดการปล่อยก๊าซเรือนกระจก ส่งเสริมและดำเนินการไถกลบตอซัง (เป้าหมาย ๓๙,๔๒๑ ไร่) และผลิตปุ๋ยหมักสูตร พด. (เป้าหมาย ๑,๘๐๐ ไร่) โดยดำเนินการได้ ๓๖,๑๕๖.๕๐ ไร่ และผลิตปุ๋ยหมักสูตร พด. ได้ ๑,๖๒๔ ตัน มีผลการดำเนินงานปีงบประมาณ พ.ศ. ๒๕๖๕ ร้อยละ ๙๑.๗๒

๑๐.๕.๖ โครงการส่งเสริมการหยุดเผาในพื้นที่การเกษตร ดำเนินการถ่ายทอดความรู้ พื้นฐานด้านการหยุดเผาในพื้นที่การเกษตรให้แก่เกษตรกร (เป้าหมาย ๑๗,๕๗๐ ราย) โดยดำเนินการได้ ๑๗,๖๔๐ ราย มีผลการดำเนินงานปีงบประมาณ พ.ศ. ๒๕๖๕ ร้อยละ ๑๐๐

๑๐.๖ พัฒนาระบบการจัดการสิ่งแวดล้อมภายใต้แนวคิดเศรษฐกิจหมุนเวียน

๑) กลไกการขับเคลื่อนโมเดลเศรษฐกิจชีวภาพ - เศรษฐกิจหมุนเวียน - เศรษฐกิจสีเขียว (BCG Economy Model) กระทรวงทรัพยากรธรรมชาติและสิ่งแวดล้อมได้เร่งรัดขับเคลื่อนโมเดลเศรษฐกิจชีวภาพ - เศรษฐกิจหมุนเวียน - เศรษฐกิจสีเขียว (BCG Economy Model) ด้านทรัพยากรธรรมชาติและสิ่งแวดล้อม โดยได้แต่งตั้งคณะกรรมการ

ขับเคลื่อนโมเดลเศรษฐกิจสู่การพัฒนาที่ยั่งยืน (BCG Model) ด้านทรัพยากรธรรมชาติและสิ่งแวดล้อม มีรองปลัดกระทรวงทรัพยากรธรรมชาติและสิ่งแวดล้อม เป็นประธานกรรมการและมีหน่วยงานภายใต้กระทรวงร่วมเป็นกรรมการฯ เพื่อบูรณาการดำเนินงานของหน่วยงานที่เกี่ยวข้องให้เป็นไปตามเป้าหมายยุทธศาสตร์การขับเคลื่อนการพัฒนาประเทศไทยด้วยโมเดลเศรษฐกิจ BCG พ.ศ. ๒๕๖๔ - ๒๕๗๐ โดยมีประเด็นการขับเคลื่อนหลัก ได้แก่ (๑) อนุรักษ์และฟื้นฟูทรัพยากรธรรมชาติเพื่อความสมดุลของระบบนิเวศและเป็นฐานการพัฒนา (๒) ใช้ประโยชน์ทรัพยากรธรรมชาติอย่างยั่งยืนเพื่อสร้างและกระจายรายได้อย่างเป็นธรรม (๓) ลดการใช้ทรัพยากร ลดขยะและของเสีย และ (๔) มุ่งสู่สังคมคาร์บอนต่ำและวิถีชีวิตที่เป็นมิตรกับสิ่งแวดล้อม

นอกจากนี้ ในปี พ.ศ. ๒๕๖๔ ที่ผ่านมา ได้ปรับแก้กฎหมาย/ระเบียบที่เกี่ยวข้องกับโมเดล BCG จำนวน ๓ ฉบับ ได้แก่ (๑) ระเบียบกรมทรัพยากรทางทะเลและชายฝั่งว่าด้วยการปลูกและบำรุงป่าชายเลน สำหรับองค์กรหรือบุคคลภายนอก พ.ศ. ๒๕๖๔ (๒) ระเบียบกรมป่าไม้ว่าด้วยการแบ่งปันคาร์บอนเครดิตจากการปลูกบำรุง อนุรักษ์ และฟื้นฟูป่าในพื้นที่ป่าไม้ พ.ศ. ๒๕๖๔ และ (๓) ระเบียบกรมอุทยานแห่งชาติสัตว์ป่า และพันธุ์พืชว่าด้วยการแบ่งปันคาร์บอนเครดิตที่ได้จากการปลูกบำรุง อนุรักษ์ และฟื้นฟูป่าในพื้นที่ป่าอนุรักษ์ พ.ศ. ๒๕๖๔ รวมทั้งได้มีการเปิดตัวเครื่องหมายและระบบการรับรอง “คาร์บอนฟุตพรินต์ของผลิตภัณฑ์เศรษฐกิจหมุนเวียน” (Carbon Footprint of Circular Economy Product: CE-CFP) ทั้งนี้ กระทรวงทรัพยากรธรรมชาติและสิ่งแวดล้อม ได้กำหนดค่าเป้าหมายของการขับเคลื่อนโมเดล BCG ในภารกิจของกระทรวงทรัพยากรธรรมชาติและสิ่งแวดล้อม ดังนี้

(๑) มีฐานข้อมูลทรัพยากรธรรมชาติและสิ่งแวดล้อมครอบคลุมพื้นที่เป้าหมาย

(๒) สัดส่วนพื้นที่สีเขียวเพิ่มขึ้น ประกอบด้วย

- พื้นที่ป่าธรรมชาติ ร้อยละ ๓๓
- พื้นที่ป่าเศรษฐกิจ ร้อยละ ๑๒
- พื้นที่สีเขียวในเขตเมืองและชนบท ร้อยละ ๓

(๓) ลดการใช้ทรัพยากรลง ๑ ใน ๔

(๔) นำพลาสติกเป้าหมายกลับมาใช้ประโยชน์ให้ได้ ร้อยละ ๑๐๐

(๕) ผลิตภัณฑ์และบริการที่เป็นมิตรกับสิ่งแวดล้อมจากฐานทรัพยากรได้รับการรับรองและส่งเสริมตลาด

(๖) ปริมาณการปล่อยก๊าซเรือนกระจกลดลง ร้อยละ ๑๕ จากกรณีปกติ

๒) ความหลากหลายทางชีวภาพ กระทรวงทรัพยากรธรรมชาติและสิ่งแวดล้อม โดยสำนักงานพัฒนาเศรษฐกิจจากฐานชีวภาพ (องค์การมหาชน) ได้ดำเนินการภายใต้แผนปฏิรูป

ประเทศด้านทรัพยากรธรรมชาติและสิ่งแวดล้อม เรื่อง ความหลากหลายทางชีวภาพ โดยกำหนดประเด็นปฏิรูป ๓ ประเด็นที่เกี่ยวกับเศรษฐกิจชีวภาพ ได้แก่ ปฏิรูประบบข้อมูลความหลากหลายทางชีวภาพของประเทศ ปฏิรูประบบและเครือข่ายฐานทรัพยากรท้องถิ่นให้ครอบคลุมทั่วประเทศ และปฏิรูประบบกลไกรองรับการใช้ประโยชน์และอนุรักษ์ความหลากหลายทางชีวภาพ โดยมีผลการดำเนินการ ดังนี้

<u>ด้านสร้างความเข้มแข็งให้เศรษฐกิจชุมชนฯ</u>

(๑) สนับสนุนการสร้างรายได้แก่ชุมขน ๑๓๒ แห่ง เป้าหมาย ๙๐ ล้านบาท ผลการดำเนินงาน ๙๐.๕๒ ล้านบาท

(๒) ยกระดับเพื่อสร้างศักยภาพในการแข่งขันให้ผู้ประกอบการธุรกิจชีวภาพ เป้าหมาย พัฒนา ๒๐ ราย ผลการดำเนินงาน พัฒนาศักยภาพด้านการตลาดให้ชุมชน ๒๐ ชุมชน คัดเลือกวิสาหกิจชุมชน ๑๐ วิสาหกิจชุมชนเพื่อส่งเสริมการตลาด

(๓) ผลประเมินความสุขมวลรวมชุมชน (GCH) เป้าหมาย ร้อยละ ๘๐ ผลการดำเนินงาน ร้อยละ ๘๐.๔๐

<u>ด้านจัดทำฐานข้อมูลและองค์ความรู้ฯ</u>

(๑) สำรวจข้อมูลบัญชีรายการทรัพยากรชีวภาพและภูมิปัญญาท้องถิ่นระดับชุมชน (พืชสมุนไพรที่ชุมชนมีการใช้ประโยชน์) และนำเข้าระบบฐานข้อมูล เป้าหมาย ๑๖ จังหวัด ผลการดำเนินงาน ข้อมูลบัญชีรายการพืชสมุนไพรที่ชุมชนมีการใช้ประโยชน์ ๑๖ จังหวัด ตรวจสอบและนำเข้าระบบฐานข้อมูล

(๒) บัญชีรายการทรัพยากรชีวภาพและภูมิปัญญาท้องถิ่น ได้เผยแพร่และคืนองค์ความรู้สู่ชุมชน เป้าหมาย ๑๖ จังหวัด ผลการดำเนินงานแล้วเสร็จ

(๓) ทรัพยากรความหลากหลายทางชีวภาพได้รับการอนุรักษ์ใน Community BioBank เป้าหมาย ๑๘ แห่ง ผลการดำเนินงาน สนับสนุนการจัดตั้งธนาคารความหลากหลายทางชีวภาพระดับชุมชน วิสาหกิจชุมชนใหม่ ๑๙ แห่ง ได้รับอนุมัติสนับสนุนการดำเนินงานโครงการธนาคารฯ ในปีงบประมาณ พ.ศ. ๒๕๖๔ และวิสาหกิจชุมชนเครือข่ายในปีงบประมาณ พ.ศ. ๒๕๖๒ ได้รับการสนับสนุนการดำเนินงานโครงการธนาคารฯ (ต่อเนื่อง) จำนวน ๕ แห่ง

(๔) คุ้มครองทรัพย์สินทางปัญญาฯ ๑๙ รายการ ผลการดำเนินงาน ๑๙ รายการ

(๕) เผยแพร่ ประชาสัมพันธ์ ข้อมูลผลการดำเนินงานสำนักงานทุกช่องทาง เป้าหมาย จำนวนผู้ที่ได้รับข้อมูล ข่าวสารไม่น้อยกว่า ๑๐๐,๐๐๐ ราย ผลการดำเนินงาน ๑๙๔,๖๗๕ ราย

(๖) จำนวนผู้ใช้งานข้อมูลผ่านระบบการให้ บริการแก่ประชาชนผ่านระบบฐานข้อมูล เว็บไซต์บริการ และ แอพพลิเคชั่น Line BOT Thaibiodiversity เป้าหมายไม่น้อยกว่า ๓๐,๐๐๐ ราย ผลการดำเนินงาน ๙๔,๖๗๕ ราย

<u>ด้านส่งเสริมและสนับสนุนการมีส่วนร่วมฯ</u>

(๑) มูลค่าบริการระบบนิเวศจากการเพิ่มพื้นที่สีเขียวนอกเขตอนุรักษ์ เป้าหมาย ๕๐๐ ล้านบาท ผลการดำเนินงาน ๕๓๓.๙๔ ล้านบาท

(๒) จำนวนพื้นที่สีเขียวที่เกิดจากการร่วมดำเนินการของชุมชน เป้าหมาย ๕,๐๐๐ ไร่ ผลการดำเนินงาน ๕,๒๕๘ ไร่

(๓) เครื่องมือทางเศรษฐศาสตร์/การเงิน เพื่อยกระดับพื้นที่สีเขียวนอกเขตอนุรักษ์ เป้าหมาย ๑ เครื่องมือ ผลการดำเนินงานแล้วเสร็จ

๑๐.๗ พัฒนากลไกแก้ไขปัญหาความขัดแย้งด้านทรัพยากรธรรมชาติ

๑๐.๗.๑ การพิจารณารายงานการประเมินผลกระทบสิ่งแวดล้อม EIA

๑) EIA เข้าสู่การพิจารณาของสำนักงานนโยบายและแผนทรัพยากรธรรมชาติและสิ่งแวดล้อม (โครงการ) ตั้งแต่วันที่ ๑ ตุลาคม ๒๕๖๒ - ๓๑ ธันวาคม ๒๕๖๓ รวมทั้งสิ้น ๙๓๒ โครงการ ได้แก่

- โครงการไม่เสนอคณะรัฐมนตรี จำนวน ๗๒๘ โครงการ
- โครงการเสนอคณะรัฐมนตรี จำนวน ๒๑ โครงการ
- โครงการเปลี่ยนแปลง จำนวน ๑๘๐ โครงการ
- โครงการอื่น ๆ จำนวน ๓ โครงการ

๒) สถานภาพการพิจารณา EIA ตั้งแต่วันที่ ๑ ตุลาคม ๒๕๖๓ - ๓๑ ธันวาคม ๒๕๖๔ รวมทั้งสิ้น ๙๓๒ โครงการ ได้แก่

- เห็นชอบรายงาน จำนวน ๔๐๔ โครงการ
- ไม่ให้ความเห็นชอบรายงาน จำนวน ๒๕ โครงการ
- อยู่ระหว่างการพิจารณา จำนวน ๒๙๙ โครงการ
- ถอนรายงาน จำนวน ๘๐ โครงการ
- อื่น ๆ จำนวน ๑๒๔ โครงการ

๓) ดำเนินการเปรียบเทียบปรับ

- EIA ที่เข้าข่ายการกระทำความผิดตามมาตรา ๑๐๑/๑ จำนวน ๙ โครงการ แบ่งเป็น อาคาร ๕ โครงการ พลังงาน ๑ โครงการ และอุตสาหกรรม ๓ โครงการ

- คดีที่มีการเปรียบเทียบปรับ มาตรา ๑๐๐ จำนวน ๑ คดี มาตรา ๑๐๑/๑ จำนวน ๔ คดี มาตรา ๑๐๑/๒ จำนวน ๗ คดี

๔) การปรับปรุงกฎหมาย

- ทบทวน ประเภท/ขนาดโครงการ
- ออกพระราชกฤษฎีกาเบี้ยประชุมคณะกรรมการผู้ชำนาญการพิจารณารายงานผลกระทบสิ่งแวดล้อม
- ออกประกาศคณะกรรมการสิ่งแวดล้อมแห่งชาติ
- ชี้แจงกฎกระทรวงการขออนุญาต เป็นผู้จัดทำรายงานวิเคราะห์ผลกระทบสิ่งแวดล้อม

๕) ติดตามตรวจสอบ โครงการที่รักษามาตรการตามรายงาน EIA ร้อยละ ๖๓.๒๕

- จัดทำคู่มือการดำเนินงานตามประกาศ Monitor และรายงานผลต่อคณะกรรมการสิ่งแวดล้อมแห่งชาติ เมื่อวันที่ ๒๓ กันยายน ๒๕๖๓
- ประชุมสัมมนาการดำเนินการตามประกาศ Monitor จำนวน ๓ ครั้ง

๖) การอนุญาตผู้จัดทำรายงาน

- ออกใบอนุญาต จำนวน ๔๑ ราย
- ปรับปรุงกระบวนการขออนุญาต
- กำกับดูแล/เรื่องร้องเรียน กำชับ ๑ ราย ตักเตือน ๔ ราย เพิกถอน ๑ ราย

๗) Smart EIA

- แนวทางเปิดเผยข้อมูลในรายงาน EIA/Monitor ทางอิเล็กทรอนิกส์
- ปกปิดข้อมูลส่วนบุคคลในรายงานที่เผยแพร่ Smart EIA
- ย้ายระบบ Smart EIA ไปยังระบบคลาวด์กลางภาครัฐ
- อบรมการยื่นรายงาน Monitor ทางอิเล็กทรอนิกส์ จำนวน ๑๐ ครั้ง

๘) พัฒนากระบวนการและเผยแพร่

- การกระจายภารกิจ อบรมให้ความรู้และติดตามผล จำนวน ๑๒ จังหวัด
- สำรวจการยอมรับและเชื่อมั่นต่อระบบ EIA
- ออกคำแนะนำต่อแนวทางสาธารณะในสถานการณ์โควิด - 19
- ประชุมสัมมนา เรื่อง ความคืบหน้าการปฏิรูประบบ EIA
- อบรมให้ความรู้องค์กรปกครองส่วนท้องถิ่น จำนวน ๑๐ จังหวัด

๑๐.๗.๒ การพัฒนากฎหมายของกระทรวงทรัพยากรธรรมชาติและสิ่งแวดล้อม โดยการจัดทำกฎหมายหลักและกฎหมายลำดับรองที่ต้องออกตามพระราชบัญญัติ มีจำนวนทั้งสิ้น ๒๔๙ ฉบับ ดังนี้

๑) กฎหมายหลัก จำนวน ๕ ฉบับ ดังนี้

- ร่าง พระราชบัญญัติส่งเสริมและรักษาคุณภาพสิ่งแวดล้อมแห่งชาติ พ.ศ. ....
- ร่าง พระราชบัญญัติความหลากหลายทางชีวภาพ พ.ศ. ....
- ร่าง พระราชบัญญัติว่าด้วยการเปลี่ยนแปลงสภาพภูมิอากาศ พ.ศ. ....
- ร่าง พระราชบัญญัติส่งเสริมการบริหารจัดการทรัพยากรทางทะเลและชายฝั่ง (ฉบับที่ ..) พ.ศ. ....
- ร่าง พระราชบัญญัติน้ำบาดาล พ.ศ. ....

๒) กฎหมายลำดับรองเกี่ยวกับการจัดตั้งรัฐวิสาหกิจ จำนวน ๓ ฉบับ ดังนี้

- พระราชกฤษฎีกาจัดตั้งองค์การสวนสัตว์แห่งประเทศไทย พ.ศ. ๒๕๖๓
- พระราชกฤษฎีกาจัดตั้งองค์การอุตสาหกรรมป่าไม้ (ฉบับที่ ..) พ.ศ. ....
- พระราชกฤษฎีกาจัดตั้งสำนักงานพัฒนาเศรษฐกิจจากฐานชีวภาพ (องค์การมหาชน) (ฉบับที่ ๒) พ.ศ. ๒๕๖๓

๓) กฎหมายลำดับรอง จำนวน ๒๔๑ ฉบับ ดังนี้

- พระราชบัญญัติส่งเสริมและรักษาคุณภาพสิ่งแวดล้อมแห่งชาติ (ฉบับที่ ๒) พ.ศ. ๒๕๖๑ จำนวน ๓ ฉบับ
- พระราชบัญญัติส่งเสริมและรักษาคุณภาพสิ่งแวดล้อมแห่งชาติ พ.ศ. ๒๕๓๕ จำนวน ๓๑ ฉบับ
- พระราชบัญญัติสวนป่า พ.ศ. ๒๕๓๕ และที่แก้ไขเพิ่มเติม จำนวน ๘ ฉบับ
- พระราชบัญญัติป่าสงวนแห่งชาติ (ฉบับที่ ๔) พ.ศ. ๒๕๕๙ จำนวน ๖ ฉบับ
- พระราชบัญญัติป่าไม้ (ฉบับที่ ๘) พ.ศ. ๒๕๖๒ จำนวน ๔ ฉบับ
- พระราชบัญญัติป่าชุมชน พ.ศ. ๒๕๖๒ จำนวน ๓๓ ฉบับ
- พระราชบัญญัติอุทยานแห่งชาติ พ.ศ. ๒๕๖๒ จำนวน ๒๖ ฉบับ
- พระราชบัญญัติสงวนและคุ้มครองสัตว์ป่า พ.ศ. ๒๕๖๒ จำนวน ๗๕ ฉบับ

- พระราชบัญญัติคุ้มครองซากดึกดำบรรพ์ พ.ศ. ๒๕๕๑ จำนวน ๓ ฉบับ

- พระราชบัญญัติส่งเสริมการบริหารจัดการทรัพยากรทางทะเลและชายฝั่ง พ.ศ. ๒๕๕๘ จำนวน ๑๖ ฉบับ

- ประกาศคณะปฏิวัติ ฉบับที่ ๕๘ ลงวันที่ ๒๖ มกราคม ๒๕๑๕ จำนวน ๒ ฉบับ

- พระราชบัญญัติทรัพยากรน้ำ พ.ศ. ๒๕๖๑ จำนวน ๖ ฉบับ

- พระราชบัญญัติทรัพยากรน้ำบาดาล พ.ศ. ๒๕๒๐ และที่แก้ไขเพิ่มเติม จำนวน ๒๗ ฉบับ

- กฎหมายลำดับรองที่ออกตามความในร่างพระราชบัญญัติการเปลี่ยนแปลงสภาพภูมิอากาศ พ.ศ. .... (เฉพาะในส่วนที่เกี่ยวกับองค์การบริหารจัดการก๊าซเรือนกระจก (องค์การมหาชน))

๑๐.๘ แก้ไขปัญหาการจัดการขยะและของเสียอย่างเป็นระบบ

๑๐.๘.๑ การบริหารจัดการขยะของของกระทรวงทรัพยากรธรรมชาติและสิ่งแวดล้อม แบ่งออกเป็น ๓ ประเภท ประกอบด้วย

๑) จัดการขยะมูลฝอย

(๑) จัดทำแผนปฏิบัติการด้านการจัดการขยะของประเทศ ฉบับที่ ๒ (พ.ศ. ๒๕๖๕ - ๒๕๗๐) เพื่อเป็น (๑) กรอบและแนวทางในการขับเคลื่อนการแก้ไขภาวะมลพิษจากขยะที่มีผลกระทบต่อสิ่งแวดล้อม ความเดือดร้อนและสุขภาพอนามัยของประชาชนได้อย่างจริงจังต่อเนื่อง ทันการพัฒนาประเทศ และการเปลี่ยนแปลงบริบทในระดับประเทศและระดับโลก อาทิ สถานการณ์โรคติดเชื้อโควิด - 19 ครอบคลุมการจัดการขยะ ๔ ประเภท คือ ขยะมูลฝอยชุมชน ของเสียอันตรายชุมชน มูลฝอยติดเชื้อ และกากอุตสาหกรรมที่เป็นอันตราย และ (๒) กรอบอ้างอิงทิศทางการดำเนินงานของหน่วยงานที่เกี่ยวข้องในการบูรณาการและขับเคลื่อนการจัดการขยะภายใต้บริบทที่สอดรับกับเป้าหมายการพัฒนาที่ยั่งยืน ยุทธศาสตร์ชาติ แผนแม่บทภายใต้ยุทธศาสตร์ชาติ แผนพัฒนาเศรษฐกิจและสังคมแห่งชาติ นโยบายรัฐบาล พันธกรณีระหว่างประเทศ

(๒) ฝึกอบรม/ให้คำแนะนำในการบริหารจัดการขยะมูลฝอยให้กับสำนักงานสิ่งแวดล้อม ภาคที่ ๑ - ๑๖ สำนักงานทรัพยากรธรรมชาติและสิ่งแวดล้อมจังหวัดทุกจังหวัด สำนักงานส่งเสริมการปกครองท้องถิ่นจังหวัดทุกจังหวัด กรุงเทพมหานคร กรมอนามัย กรมส่งเสริมการปกครองท้องถิ่น และองค์กรปกครองส่วนท้องถิ่นที่มีสถานที่กำจัดขยะมูลฝอยที่ไม่ถูกต้อง ๒,๒๗๒ แห่ง

(๓) การติดตามตรวจสอบสถานที่กำจัดขยะมูลฝอยและให้ข้อเสนอแนะทางวิชาการในการปรับปรุงสถานที่กำจัดขยะมูลฝอยให้กับองค์กรปกครองส่วนท้องถิ่น ๑๘๑ แห่ง

(๔) ลงพื้นที่สำรวจสถานที่กำจัดขยะมูลฝอยและสถานีขนถ่ายขยะมูลฝอย รวมทั้งรายงานผ่านระบบสารสนเทศ http//:waste.dla.go.th จำนวน ๒,๔๓๔ แห่ง

(๕) แก้ไขปัญหาการบริหารจัดการขยะมูลฝอยบนเกาะ

(๕.๑) คณะอนุกรรมการเพื่อแก้ไขปัญหาการบริหารจัดการขยะมูลฝอยบนเกาะภายใต้คณะกรรมการสิ่งแวดล้อมแห่งชาติ ได้แต่งตั้งคณะกรรมการเพื่อแก้ไขปัญหาการบริหารจัดการขยะมูลฝอยชุมชนบนเกาะเชิงพื้นที่ จำนวน ๔ ชุด เพื่อจัดทำมาตรการและแนวทางการแก้ไขปัญหาขยะมูลฝอย ๑๔ เกาะ คือ เกาะเสม็ด เกาะสีชัง เกาะล้าน เกาะช้าง เกาะหมาก เกาะกูด เกาะสมุย เกาะเต่า เกาะพงัน เกาะยาวน้อย เกาะยาวใหญ่ เกาะลันตา เกาะพีพี และเกาะหลีเป๊ะ ประกอบด้วย ๓ มาตรการ ดังนี้

- การจัดการขยะที่ต้นทาง เช่น สนับสนุนการท่องเที่ยวเชิงนิเวศ การจัดทำกิจกรรม 3R เพื่อลดขยะที่นำไปกำจัดให้เหลือน้อยที่สุด ให้องค์กรปกครองส่วนท้องถิ่นออกข้อบัญญัติ กำหนดอัตราค่าธรรมเนียมจัดการขยะ และการรณรงค์ต่าง ๆ

- การจัดการขยะ ณ กลางทาง เช่น รูปแบบการเก็บขนที่เหมาะสมกับพื้นที่ ไม่ให้เกิดผลกระทบต่อประชาชน ให้เอกชนเข้าร่วมดำเนินงาน

- การจัดการขยะ ณ ปลายทาง เช่น ปรับปรุงและเพิ่มประสิทธิภาพสถานที่กำจัดขยะที่ดำเนินการไม่ถูกต้อง ติดตามตรวจสอบคุณภาพสิ่งแวดล้อมจากการกำจัดขยะมูลฝอยโดยปีงบประมาณ ๒๕๖๕ ปริมาณขยะมูลฝอยชุมชนได้รับการจัดการอย่างถูกต้อง ร้อยละ ๘๔.๕๒

(๕.๒) คณะกรรมการสิ่งแวดล้อมแห่งชาติมีมติเห็นชอบ “มาตรการและแนวทางในการแก้ไขปัญหาการบริหารจัดการขยะมูลฝอยบนเกาะ” ในการประชุมเมื่อวันที่ ๑๕ กันยายน ๒๕๖๔

(๕.๓) กระทรวงมหาดไทย ได้มีคำสั่งคณะกรรมการกลางจัดการสิ่งปฏิกูลและมูลฝอย ที่ ๖๕๖/๒๕๖๔ เรื่อง แต่งตั้งคณะทำงานการบริหารจัดการขยะมูลฝอยบนเกาะ เพื่อให้การบริหารจัดการขยะมูลฝอยบนเกาะ ทั้ง ๑๔ เกาะ ในความรับผิดชอบขององค์กรปกครองส่วนท้องถิ่น มีประสิทธิภาพ สอดคล้องกับบริบทในพื้นที่ และเป็นไปตาม “มาตรการและแนวทางในการแก้ไขปัญหาการบริหารจัดการขยะมูลฝอยบนเกาะ” และได้มีการประชุมคณะทำงานการบริหารจัดการขยะมูลฝอยบนเกาะ ครั้งที่ ๑/๒๕๖๕ เมื่อวันที่ ๒ กุมภาพันธ์

๒๕๖๕ เพื่อแจ้งให้ทราบถึงบทบาทและหน้าที่ของคณะทำงานการบริหารจัดการขยะมูลฝอยบนเกาะ ภายใต้คณะกรรมการกลางจัดการสิ่งปฏิกูลมูลฝอย ในการขับเคลื่อนการจัดการขยะมูลฝอยบนเกาะทั้ง ๑๔ แห่ง ตามที่คณะกรรมการสิ่งแวดล้อมแห่งชาติได้มีมติเห็นชอบฯ รวมทั้งได้ให้ท้องถิ่นจังหวัด ในพื้นที่จังหวัดชลบุรี ระยอง ตราด สุราษฎร์ธานี พังงา กระบี่ และสตูล รายงานสถานภาพการดำเนินการในแต่ละพื้นที่ซึ่งส่วนใหญ่อยู่ระหว่างการเตรียมแผนปฏิบัติงานเพื่อให้สอดคล้องกับมาตรการและแนวทางฯ ดังกล่าว

(๕.๔) จัดทำคู่มือและแนวทางในการจัดการขยะมูลฝอย จำนวน ๔ เรื่อง ได้แก่ (๑) หลักการปฏิบัติ (Code Of Practice: COP) การขนส่งขยะมูลฝอย (๒) แนวทางในการจัดการขยะมูลฝอยด้วยระบบการหมักปุ๋ยจากขยะมูลฝอย (๓) แนวทางการจัดการขยะมูลฝอยด้วยระบบเตาเผาขยะมูลฝอย และ (๔) แนวทางการวางแผนการฝังกลบขยะมูลฝอย ส่งให้ อปท. และจังหวัดในพื้นที่เกาะทั้ง ๑๔ แห่ง ใช้ในการแก้ไขปัญหาการบริหารจัดการขยะมูลฝอยบนเกาะ และขอให้กรมส่งเสริมการปกครองท้องถิ่นแจ้ง อปท. ใช้เป็นแนวทางในการจัดการขยะมูลฝอย และคณะกรรมการจัดการสิ่งปฏิกูลและมูลฝอยจังหวัดใช้ประกอบการพิจารณาสนับสนุนโครงการด้านการจัดการขยะมูลฝอย

๒) การจัดการขยะพลาสติก

(๑) กระทรวงทรัพยากรธรรมชาติและสิ่งแวดล้อมร่วมกับหน่วยงานภาคี เครือข่ายภาครัฐและภาคเอกชนขับเคลื่อนการดำเนินงานตามแผนปฏิบัติการด้านการจัดการขยะพลาสติก ระยะที่ ๑ (พ.ศ. ๒๕๖๓-๒๕๖๕) ภายใต้ Roadmap การจัดการขยะพลาสติก (พ.ศ. ๒๕๖๑-๒๕๗๓) ตามที่ คณะรัฐมนตรีมีมติเห็นชอบ เมื่อวันที่ ๑๕ กุมภาพันธ์ ๒๕๖๔ เช่น การงดให้ถุงพลาสติกหูหิ้ว “Everyday Say No To Plastic Bags” มาตรการลดและคัดแยกขยะมูลฝอยในหน่วยงานภาครัฐ โครงการเปลี่ยนพลาสติก เป็นบุญ (เมื่อคุณหมุนเวียน) มาตรการลดหย่อนภาษีจากการซื้อผลิตภัณฑ์พลาสติกที่ย่อยสลายได้ทางชีวภาพ การแก้ไขประกาศกระทรวงสาธารณสุข (ฉบับที่ ๒๙๕) พ.ศ. ๒๕๔๘ การกำหนดมาตรฐานภาคสมัครใจผลิตภัณฑ์พลาสติกสลายตัวได้ทางชีวภาพ มาตรฐานเศรษฐกิจหมุนเวียน (Circular Economy) ในองค์กร โครงการ Green Coffee Shop ลดแก้วพลาสติกและหลอด การดำเนินงานตาม MOU : Food Delivery วิถีใหม่ ใส่ใจสิ่งแวดล้อม โครงการชุมชนปลอดขยะ (Zero Waste) โครงการ “จังหวัดสะอาด” การรณรงค์ประชาสัมพันธ์ และสร้างการรับรู้ผ่านทาง Social Media การกำหนดมาตรการกำกับการนำเข้าเศษพลาสติก การจัดทำฐานข้อมูลพลาสติก การสื่อสารความรู้ด้านการออกแบบที่เป็นมิตรกับสิ่งแวดล้อมให้กับกลุ่มผู้ประกอบการและ นักออกแบบ เป็นต้น

(๒) การประชุมคณะอนุกรรมการบริหารจัดการขยะพลาสติกและขยะอิเล็กทรอนิกส์ ครั้งที่ ๒/๒๕๖๔ เมื่อวันที่ ๒ กันยายน ๒๕๖๔ ได้มีวาระการพิจารณาทบทวนนโยบายและมาตรการกำกับการนำเข้าเศษพลาสติก ให้เหมาะสมและสอดคล้องกับสถานการณ์ปัจจุบัน โดยที่ประชุมได้มีมติมอบหมายกรมควบคุมมลพิษหารือหน่วยงานที่เกี่ยวข้องถึงแนวทางเลือกด้านเงื่อนไขระยะเวลาการห้ามนำเข้าเศษพลาสติก จัดทำข้อดี ข้อเสีย โดยกำหนดแล้วเสร็จภายใน ๒ เดือน ก่อนเสนอคณะกรรมการสิ่งแวดล้อมแห่งชาติพิจารณาและเสนอคณะรัฐมนตรีต่อไป โดยแนวทางการดำเนินงาน ๓ ทางเลือก มีดังนี้

- แนวทางที่ ๑ ห้ามนำเข้าเศษพลาสติก ในปี ๒๕๖๔ ตามมติคณะกรรมการขับเคลื่อนและปฏิรูปการบริหารราชการแผ่นดิน คณะที่ ๕ (กขป.๕)
- แนวทางที่ ๒ ห้ามนำเข้าเศษพลาสติก ในปี ๒๕๖๙ ตามมติคณะอนุกรรมการบริหารจัดการขยะพลาสติกและขยะอิเล็กทรอนิกส์ เมื่อวันที่ ๒๕ มกราคม ๒๕๖๔
- แนวทางที่ ๓ ห้ามนำเข้าเศษพลาสติก ในปี ๒๕๖๖

ทั้งนี้ หากมีการดำเนินงานตามแนวทางที่ ๒ และ ๓ จะต้องมีการกำหนดสัดส่วนเพื่อส่งเสริมการใช้เศษพลาสติกภายในประเทศ และเพื่อเป็นการเตรียมความพร้อมเมื่อต้องใช้เป็นวัตถุดิบในโรงงาน ร้อยละ ๑๐๐ สอดคล้องกับนโยบายการขับเคลื่อนประเทศไทยด้วยระบบโมเดลเศรษฐกิจ BCG

(๓) ร่วมกับกระทรวงอุตสาหกรรมผลักดันการออกประกาศกระทรวงอุตสาหกรรมเพื่อเลิกใช้พลาสติกแบบใช้ครั้งเดียว ได้แก่ พลาสติกผสมสาร oxo โฟมบรรจุอาหาร ถุงพลาสติกแบบบางความหนาน้อยกว่า ๓๖ ไมครอน แก้วพลาสติกแบบบางความหนาน้อยกว่า ๑๐๐ ไมครอน และหลอดพลาสติก ซึ่งขณะนี้อยู่ระหว่างจัดทำข้อมูลหลักการและเหตุผลประกอบการพิจารณาในการออกประกาศฯ ดังกล่าว

(๔) ออกประกาศกรมควบคุมมลพิษ เมื่อวันที่ ๒๕ พฤษภาคม ๒๕๖๔ เรื่อง ความหมายของ “ขยะพลาสติก” และ “เศษพลาสติก” ให้เกิดความชัดเจนสำหรับหน่วยงานทั้งภาครัฐและเอกชนที่เกี่ยวข้องกับการนำเข้า-ส่งออกเศษพลาสติก นำไปใช้ประโยชน์ในการดำเนินงานได้อย่างมีประสิทธิภาพและถูกต้องตามกฎหมายที่เกี่ยวข้อง

(๕) ให้กรมศุลกากรมีการตรวจสอบตู้คอนเทนเนอร์ไม่ให้มีการนำเข้าขยะพลาสติกเข้ามา หากตรวจพบมีการนำเข้าขยะพลาสติกต้องส่งกลับประทางต้นทางทันทีหรือขายทอดตลาดแล้วส่งออกไปต่างประเทศ

(๖) กรมควบคุมมลพิษมีการติดตามเฝ้าระวังการประกอบกิจการโรงงานพลาสติกทั้งในพื้นที่เขตปลอดอากร (Free Zone) และพื้นที่ทั่วไป เพื่อป้องกันการเกิดอุบัติภัยเพลิงไหม้ ผลกระทบด้านสิ่งแวดล้อม สุขภาพ และความเดือดร้อนกับประชาชน

(๗) ออกประกาศกรมศุลกากร ที่ ๕๙/๒๕๖๔ เรื่อง การกำหนดประเภทหรือชนิดแห่งของที่จะนำเข้าไปในเขตปลอดอากรและการควบคุมของที่มีความเสี่ยง โดยกำหนดให้เศษพลาสติกที่นำเข้าไปจะต้องแยกประเภทแต่ละชนิดไม่ปะปนกัน สามารถนำเข้าสู่กระบวนการผลิตได้โดยไม่ต้องผ่านกระบวนการทำความสะอาดอีก และใช้เป็นวัตถุดิบในการผลิตเพื่อส่งออกไปนอกราชอาณาจักรเท่านั้น และปริมาณนำเข้าไม่เกินกำลังการผลิต

(๘) เพื่อส่งเสริมนโยบายรัฐบาลในการขับเคลื่อนเศรษฐกิจหมุนเวียน (Circular Economy) และให้มีการนำเศษพลาสติกภายในประเทศกลับมาใช้ประโยชน์ให้ได้มากที่สุด ทำให้มีการยกระดับคุณภาพเศษพลาสติกในประเทศ และมีปริมาณที่เพียงพอต อการนำไปเป็นวัตถุดิบในภาคธุรกิจรีไซเคิลและไม่ให้ประเทศไทยเป็นถังขยะโลกรองรับเศษพลาสติกจากประเทศอื่น คณะอนุกรรมการฯ กำลังพิจารณาที่จะเสนอนโยบายกำกับการนำเข้าเศษพลาสติก โดยมีแนวคิดจะอนุญาตให้นำเข้าเศษพลาสติกได้ไม่เกิน ๒ ปี รวมถึงจะมีการกำหนดมาตรการลดผลกระทบจากการห้ามนำเข้าเศษพลาสติก ซึ่งคาดว่าจะเสนอคณะกรรมการสิ่งแวดล้อมแห่งชาติและคณะรัฐมนตรี และประกาศเป็นนโยบายของรัฐบาลได้ภายในปี ๒๕๖๕

(๙) กระทรวงทรัพยากรธรรมชาติและสิ่งแวดล้อม โดยกรมควบคุมมลพิษ อยู่ระหว่างจัดทำ (ร่าง) แผนปฏิบัติการด้านการจัดการขยะพลาสติกระยะที่ ๒ (พ.ศ. ๒๕๖๖ - ๒๕๗๐) โดยมีเป้าหมายคือ ขยะพลาสติกมีการจัดการ และนำกลับมาใช้ประโยชน์ให้ได้มากที่สุด เพื่อก้าวสู่สังคมเศรษฐกิจหมุนเวียน (Circular Economy) และเป็นไปตามเป้าหมาย Roadmap การจัดการขยะพลาสติก พ.ศ. ๒๕๖๑ - ๒๕๗๓

๓) การจัดการขยะอิเล็กทรอนิกส์ คณะรัฐมนตรีในคราวการประชุมเมื่อวันที่ ๒ กุมภาพันธ์ ๒๕๖๔ มีมติรับทราบมาตรการการแก้ไขปัญหาการจัดการขยะอิเล็กทรอนิกส์ ดังนี้

(๑) มาตรการแก้ไขปัญหาการจัดการขยะอิเล็กทรอนิกส์ที่เกิดขึ้นภายในประเทศ ดังนี้

- จัดสถานที่รับคืนขยะอิเล็กทรอนิกส์จากประชาชน และนำไปจัดการอย่างถูกต้อง รวมทั้งจัดทำระบบการติดตามตรวจสอบและรายงานผล เพื่อกำกับดูแลให้ขยะอิเล็กทรอนิกส์ได้รับการจัดการอย่างถูกต้อง โดยให้มีการสนับสนุนด้านงบประมาณ บุคลากร และสถานที่ในการดำเนินการด้วย

- เฝ้าระวังการปนเปื้อนมลพิษที่เกิดจากการประกอบกิจกรรมถอดแยกและรีไซเคิลขยะอิเล็กทรอนิกส์อย่างไม่ถูกต้อง และผลกระทบต่อสุขภาพอนามัย

- ออกกฎกระทรวงสุขลักษณะการจัดการมูลฝอยที่เป็นพิษหรืออันตรายจากชุมชน พ.ศ. ๒๕๖๓ และออกกฎกระทรวงสาธารณสุข เพื่อกำหนดให้กิจการถอดแยกขยะอิเล็กทรอนิกส์เป็นกิจการที่เป็นอันตรายต่อสุขภาพและเตรียมความพร้อมของหลักเกณฑ์/สุขลักษณะของสถานประกอบกิจการถอดแยกและวิธีการถอดแยกอย่างเป็นมิตรต่อสิ่งแวดล้อม ตามมาตรา ๓๑ ของพระราชบัญญัติการสาธารณสุข พ.ศ. ๒๕๓๕ รวมทั้งผลักดันให้ท้องถิ่นออกข้อบัญญัติท้องถิ่นตามกฎกระทรวงสาธารณสุข เพื่อกำหนดให้กิจการถอดแยกซากขยะอิเล็กทรอนิกส์เป็นกิจการที่เป็นอันตรายต่อสุขภาพ ตามมาตรา ๓๒ ของพระราชบัญญัติการสาธารณสุข พ.ศ. ๒๕๓๕ และให้หน่วยงานกำกับดูแลเพิ่มความเข้มงวดในการตรวจสอบสถานประกอบกิจการถอดแยกฯ

- เร่งจัดทำร่างพระราชบัญญัติการจัดการซากเครื่องใช้ไฟฟ้าและอุปกรณ์อิเล็กทรอนิกส์ พ.ศ. .... และจัดทำโครงการนำร่องการจัดการขยะอิเล็กทรอนิกส์อย่างเป็นมิตรต่อสิ่งแวดล้อม โดยอาศัยหลักการขยายความรับผิดชอบของผู้ผลิต

- พัฒนาเทคโนโลยี/นวัตกรรม ด้านการจัดการขยะอิเล็กทรอนิกส์และลดการใช้สารอันตรายในเครื่องใช้ไฟฟ้าและอุปกรณ์อิเล็กทรอนิกส์

- ผลักดันให้ท้องถิ่นออกข้อบัญญัติท้องถิ่นเพื่อกำหนดให้กิจการถอดแยกขยะอิเล็กทรอนิกส์เป็นกิจการที่อันตรายต่อสุขภาพตามพระราชบัญญัติการสาธารณสุข พ.ศ. ๒๕๓๕

(๒) มาตรการแก้ไขปัญหาการจัดการขยะอิเล็กทรอนิกส์ที่นำเข้าจากต่างประเทศ

- กระทรวงพาณิชย์ออกประกาศกระทรวงพาณิชย์เรื่องกำหนดให้ขยะอิเล็กทรอนิกส์เป็นสินค้าที่ต้องห้ามในการนำเข้ามาในราชอาณาจักร พ.ศ. ๒๕๖๓ จำนวน ๔๒๘ รายการ และกำหนดเงื่อนไขการนำเข้าเครื่องใช้ไฟฟ้าและอุปกรณ์อิเล็กทรอนิกส์ที่ใช้แล้ว

- มีระบบการตรวจสอบตู้บรรทุกสินค้าอย่างเข้มงวด

- เฝ้าระวังการปนเปื้อนมลพิษที่เกิดจากการประกอบกิจกรรมถอดแยกและรีไซเคิล ขยะอิเล็กทรอนิกส์อย่างไม่ถูกต้องและผลกระทบต่อสุขภาพอนามัย

(๓) การดำเนินงานที่ผ่านมา

- ดำเนินโครงการความร่วมมือระหว่างภาครัฐกับภาคเอกชนในการบริหารจัดการของเสียอันตรายจากชุมชน ซากผลิตภัณฑ์เครื่องใช้ไฟฟ้าและอิเล็กทรอนิกส์

มีองค์กรปกครองส่วนท้องถิ่นเข้าร่วมโครงการฯ ทั้งสิ้น ๑๑๒ แห่ง ครอบคลุมทั้ง ๗๖ จังหวัด และจัดทำบันทึกข้อตกลงความร่วมมือ (MOU) กับภาคเอกชน ๙ แห่ง ที่เป็นห้างสรรพสินค้าร้านสะดวกซื้อ สถานีบริการน้ำมันเชื้อเพลิง ติดตั้งจุดทิ้ง (drop off) เพื่ออำนวยความสะดวกให้ประชาชน โดยมีปริมาณของเสียอันตรายจากชุมชนฯ ที่เก็บรวบรวมได้ จำนวน ๑,๕๑๔.๐๙ ตัน และส่งกำจัด จำนวน ๖๐๓.๑๒ ตัน

- ดำเนินโครงการ “คนไทย ไร้ E-Waste” ร่วมกับ บริษัทแอดวานซ์ อินโฟร์ เซอร์วิส จำกัด (มหาชน) เพื่อสร้างความตระหนักรู้ และการมีส่วนร่วมในการจัดเก็บและทิ้งขยะอิเล็กทรอนิกส์อย่างถูกต้อง โดยส่งเสริมประชาชนในการแยกทิ้งซากโทรศัพท์มือถือใช้แล้วและอุปกรณ์ต่อพ่วงและนำไปกำจัดอย่างถูกต้อง ในปี ๒๕๖๔ สามารถรวบรวมซากผลิตภัณฑ์ได้ ๒๔๑,๐๒๕ ชิ้น นำไปกำจัดอย่างเป็นมิตรต่อสิ่งแวดล้อมและนำวัสดุกลับไปใช้ประโยชน์ใหม่อย่างคุ้มค่า

- ติดตามและให้ข้อเสนอแนะในการแก้ไขปัญหาการปนเปื้อนสิ่งแวดล้อมที่เกิดจากการแยกขยะอิเล็กทรอนิกส์ (กรณีที่ไม่เข้าข่ายโรงงาน) ในพื้นที่จังหวัดบุรีรัมย์ กาฬสินธุ์ และอุบลราชธานี และกำหนดแนวทางการแก้ไขปัญหาการเผาสายไฟจากการคัดแยกทองแดงจากซากผลิตภัณฑ์เครื่องใช้ไฟฟ้าและอุปกรณ์อิเล็กทรอนิกส์

- ทบทวนร่างพระราชบัญญัติการจัดการซากผลิตภัณฑ์เครื่องใช้ไฟฟ้าและอุปกรณ์อิเล็กทรอนิกส์ พ.ศ. .... ให้สอดคล้องกับสถานการณ์ปัจจุบัน โดยร่างพระราชบัญญัติฯ อาศัยหลักการการมีส่วนร่วมของทุกภาคส่วน ควบคู่กับหลักการความรับผิดชอบที่เพิ่มขึ้นของผู้ผลิต (Extended Producer Responsibility: EPR) ที่ให้ผู้ผลิตและผู้นำเข้ารับผิดชอบค่าใช้จ่ายในการจัดการซากผลิตภัณฑ์ฯ เข้ากองทุน กำหนดระบบการเก็บรวบรวม การถอดแยก และส่งวัสดุที่มีค่ากลับไปใช้ประโยชน์ใหม่ ส่วนที่เหลือนำไปกำจัดอย่างถูกต้อง โดยการสนับสนุนค่าใช้จ่ายจากเงินกองทุน ซึ่งจะช่วยส่งเสริมและรักษาสิ่งแวดล้อมและสุขภาพอนามัยของประชาชน

- จัดทำและเผยแพร่ข้อมูลด้านวิชาการ ได้แก่ รูปแบบจัดการของเสียอันตรายจากชุมชน ซากผลิตภัณฑ์เครื่องใช้ไฟฟ้าและอิเล็กทรอนิกส์สำหรับองค์กรปกครองส่วนท้องถิ่น คู่มือปฏิบัติอย่างง่ายในการถอดแยกซากเครื่องใช้ไฟฟ้าและอุปกรณ์อิเล็กทรอนิกส์นแหล่งชุมชนอย่างเป็นมิตรต่อสิ่งแวดล้อม แนวทางปฏิบัติการแก้ไขปัญหาการปนเปื้อนสิ่งแวดล้อมที่เกิดจากการคัดแยกขยะอิเล็กทรอนิกส์ และจัดฝึกอบรมให้แก่องค์กรปกครองส่วนท้องถิ่นในการจัดการของเสียอันตรายจากชุมชนและซากผลิตภัณฑ์เครื่องใช้ไฟฟ้าและอิเล็กทรอนิกส์อย่างถูกต้อง

๑๐.๘.๒ การบริหารจัดการขยะขององค์กรปกครองส่วนท้องถิ่น กระทรวงมหาดไทย

๑) คณะอนุกรรมการลงพื้นที่เพื่อประเมินการจัดการขยะมูลฝอยชุมชน "จังหวัดสะอาด" เพื่อตรวจประเมินจังหวัด ระหว่างวันที่ ๑๖ มิถุนายน - ๓ กรกฎาคม ๒๕๖๓

๒) กรมส่งเสริมการปกครองท้องถิ่น ดำเนินการจัดประชุมคณะกรรมการประกวดการจัดการขยะมูลฝอยชุมชน "จังหวัดสะอาด" ระดับประเทศ ครั้งที่ ๒/๒๕๖๓ เพื่อพิจารณาผลการลงพื้นที่ประเมินผลงานการจัดการขยะมูลฝอยระดับกลุ่มจังหวัด ในวันที่ ๔ สิงหาคม ๒๕๖๓ โดยมีมติดังนี้

(๑) ระดับกลุ่มจังหวัดขนาดใหญ่

- รางวัลชนะเลิศ จังหวัดอุดรธานี
- รางวัลรองชนะเลิศอันดับที่ ๑ จังหวัดลพบุรี
- รางวัลรองชนะเลิศอันดับที่ ๒ จังหวัดชัยภูมิ
- รางวัลชมเชย จังหวัดอุบลราชธานี
- รางวัลชมเชย จังหวัดศรีสะเกษ

(๒) ระดับกลุ่มจังหวัดขนาดกลาง

- รางวัลชนะเลิศ จังหวัดเลย
- รางวัลรองชนะเลิศอันดับที่ ๑ จังหวัดจันทบุรี
- รางวัลรองชนะเลิศอันดับที่ ๒ จังหวัดยโสธร
- รางวัลชมเชย จังหวัดพิจิตร
- รางวัลชมเชย จังหวัดพิษณุโลก

(๓) ระดับกลุ่มจังหวัดขนาดเล็ก

- รางวัลชนะเลิศ จังหวัดลำพูน
- รางวัลรองชนะเลิศอันดับที่ ๑ จังหวัดอ่างทอง
- รางวัลรองชนะเลิศอันดับที่ ๒ จังหวัดบึงกาฬ
- รางวัลชมเชย จังหวัดสิงห์บุรี
- รางวัลชมเชย จังหวัดอุทัยธานี

๓) กรมส่งเสริมการปกครองท้องถิ่น ได้มีหนังสือกระทรวงมหาดไทย ด่วนที่สุด ที่ มท ๐๘๒๐.๒/ว ๔๖๕๐ ลงวันที่ ๑๐ สิงหาคม ๒๕๖๓ แจ้งประกาศกระทรวงมหาดไทย เรื่อง ผลการคัดเลือกจังหวัดที่มีการบริหารจัดการขยะมูลฝอยชุมชน "จังหวัดสะอาด" ระดับประเทศ และหนังสือกรมส่งเสริมการปกครองท้องถิ่น ด่วนที่สุด ที่ มท ๐๘๒๐.๒/ว ๒๔๔๔ ลงวันที่ ๑๔ สิงหาคม ๒๕๖๓ แจ้งจัดสรรเงินรางวัลให้แก่จังหวัดที่ได้รับรางวัล รวม ๙ จังหวัด

๔) กรมส่งเสริมการปกครองท้องถิ่น ได้จัดพิธีมอบรางวัลการจัดการขยะมูลฝอยชุมชน “จังหวัดสะอาด” ประจำปี พ.ศ. ๒๕๖๒ ให้แก่จังหวัดที่มีการจัดการขยะมูลฝอยชุมชน “จังหวัดสะอาด” ระดับประเทศ ณ สโมสรทหารบก (วิภาวดี) เมื่อวันที่ ๒๑ กันยายน ๒๕๖๓

๑๐.๘.๓ โครงการเพิ่มประสิทธิภาพการจัดการกากอุตสาหกรรมที่มีปัญหาเสี่ยงต่อการลักลอบทิ้ง โดยใช้หลักการ 3Rs และ KAIZEN เพื่อส่งเสริมการหมุนเวียนใช้ประโยชน์ของเสียและลดปริมาณของเสียที่ต้องกำจัด จัดทำตัวอย่างความสำเร็จของการทำ Zero Waste to Landfill ในระดับอุตสาหกรรม ส่งเสริมและกระตุ้นความรู้ความเข้าใจของภาคอุตสาหกรรมในการจัดการกากอุตสาหกรรมตามหลัก 3Rs และ KAIZEN โดยมีผลการดำเนินการ คิดเป็นร้อยละ ๑๐๐ ดังนี้

๑) พิจารณาคัดเลือกโรงงานเข้าร่วมโครงการฯ ได้ตามเป้าหมาย ๔๐ โรงงาน ในพื้นที่เป้าหมาย ประกอบด้วย จังหวัดระยอง ๑๐ โรงงาน จังหวัดชลบุรี ๑๙ โรงงาน และจังหวัดฉะเชิงเทรา ๑๑ โรงงาน

๒) จัดพิธีลงนามในบันทึกข้อตกลง (MOU) การเข้าร่วมโครงการ ระหว่างกรมโรงงานอุตสาหกรรม บริษัทที่ปรึกษาโครงการ และโรงงานที่เข้าร่วมโครงการ เมื่อวันพฤหัสบดีที่ ๘ เมษายน ๒๕๖๔ ระหว่างเวลา ๐๙.๓๐ - ๑๕.๐๐ น. ณ ห้องเทวกรรมรังรักษ์ ชั้น ๒ สโมสรทหารบก (วิภาวดี) กรุงเทพมหานคร

๓) ส่งเสริมการจัดการของเสียภายในโรงงานตามหลัก 3Rs และ KAIZEN โดยการเข้าให้คำปรึกษาแก่โรงงาน ครั้งที่ ๑ เพื่อให้ความรู้การประเมินและการวิเคราะห์การสูญเสีย การจัดทำแผนการลดการสูญเสีย และการจัดการของเสียโดยใช้วิธีการ KAIZEN ร่วมกับวิธีการอื่น ๆ เช่น PREMA, CT, TQM เป็นต้น และครั้งที่ ๒ (บางแห่ง) เพื่อให้คำแนะนำแก้ไขพัฒนากิจกรรม 3Rs และ KAIZEN/Zero Waste to Landfill

๔) จัดทำแผนงาน รายละเอียดโครงการ เพื่อสนับสนุนการขับเคลื่อนนโยบายเศรษฐกิจหมุนเวียน

๕) เตรียมจัดการประชุมกลุ่มย่อยโรงงานที่เข้าร่วมโครงการ เพื่อแลกเปลี่ยนผลการดำเนินงาน และแนวทางการปรับปรุง ในวันที่ ๔ สิงหาคม ๒๕๖๔

๖) จัดการประชุมกลุ่มย่อยโรงงานที่เข้าร่วมโครงการ เพื่อแลกเปลี่ยนผลการดำเนินงาน และแนวทางการปรับปรุง เมื่อวันที่ ๔ สิงหาคม ๒๕๖๔ โดยมีผู้เข้าร่วมประชุมฯ จำนวน ๙๒ คน

๗) ตรวจประเมินโรงงานเพื่อให้รางวัลตามหลักเกณฑ์การจัดการของเสียภายในโรงงานตามหลัก 3Rs, KAIZEN และ Zero Waste to Landfill ทางออนไลน์ ระหว่างวันที่ ๙ สิงหาคม ๒๕๖๔- ๑๐ กันยายน ๒๕๖๔ ครบทั้ง ๔๐ โรงงานแล้ว

๘) จัดทำแผนงานและรายละเอียดโครงการ เพื่อส่งเสริมการใช้ประโยชน์กากอุตสาหกรรมในการบริหารจัดการวัสดุที่ไม่ใช้แล้ว และสนับสนุนการขับเคลื่อนนโยบายเศรษฐกิจหมุนเวียน (Circular Economy)

๙) จัดทำเอกสารเผยแพร่หลักปฏิบัติการจัดการของเสียที่ดีตามหลักเกณฑ์ของโครงการฯ เทคนิค และตัวอย่างการจัดการของเสียตามหลัก 3Rs และ KAIZEN จำนวนไม่น้อยกว่า ๓๐๐ เล่ม

๑๐) เผยแพร่ผลการดำเนินงานผ่านสื่ออิเล็กทรอนิกส์ พร้อมจัดทำวิดิทัศน์ความยาวไม่เกิน ๕ นาที

๑๑) จัดพิธีมอบรางวัล 3Rs และ KAIZEN และ Zero Waste to Landfill ให้กับโรงงานที่ผ่านการตรวจประเมินตามหลักเกณฑ์ เมื่อวันที่ ๒๓ กันยายน ๒๕๖๔ ผ่านสื่ออิเล็กทรอนิกส์ โดยมีผู้เข้าร่วมงานฯ จำนวน ๑๑๒ คน (เป้าหมายไม่น้อยกว่า ๑๐๐ คน)

๑๒) จัดทำหลักเกณฑ์การจัดการของเสียตามหลัก 3Rs และ KAIZEN และเกณฑ์การประเมินการใช้ประโยชน์ของเสียได้ทั้งหมด (Zero Waste to Landfill) เพื่อใช้เป็นข้อมูลประกอบในการเชิญชวนโรงงานเข้าร่วมโครงการฯ

๑๓) ประชาสัมพันธ์เพื่อเชิญชวนโรงงานและรับสมัครโรงงานเข้าร่วมโครงการฯ (เป้าหมายจำนวน ๑๐๐ คน) ผู้เข้าร่วมทั้งสิ้น ๑๑๔ คน จัดขึ้น ๓ ครั้ง ดังนี้

- ครั้งที่ ๑ วันที่ ๙ มีนาคม ๒๕๖๔ ณ โรงแรมโกลเด้น ซิตี้ ระยอง จังหวัดระยอง โดยมีผู้เข้าร่วมจำนวน ๑๘ คน
- ครั้งที่ ๒ วันที่ ๑๐ มีนาคม ๒๕๖๔ ณ โรงแรมเจปาร์ค ชลบุรี จังหวัดชลบุรี โดยมีผู้เข้าร่วมจำนวน ๔๑ คน
- ครั้งที่ ๓ วันที่ ๑๒ มีนาคม ๒๕๖๔ ณ โรงแรมซันธารา เวลเนส จังหวัดฉะเชิงเทรา โดยมีผู้เข้าร่วมจำนวน ๕๕ คน

๑๔) จัดทำเกณฑ์การคัดเลือก และคัดเลือกโรงงานในพื้นที่จังหวัดระยอง ชลบุรี และฉะเชิงเทรา ที่มีความพร้อม ในอุตสาหกรรม ๕ ประเภทที่ก่อให้เกิดของเสียที่มีการขออนุญาตส่งกำจัดในปริมาณมาก เข้าร่วมโครงการ (เป้าหมายไม่น้อยกว่า ๔๐ โรงงาน) ดำเนินการเมื่อวันที่ ๒๒ มีนาคม - ๕ เมษายน ๒๕๖๔ สรุปการคัดเลือกโรงงานเข้าร่วมโครงการฯ ดังนี้

- จังหวัดระยอง จำนวน ๑๐ โรงงาน

- จังหวัดชลบุรี จำนวน ๒๒ โรงงาน

- จังหวัดฉะเชิงเทรา จำนวน ๑๔ โรงงาน

รวมทั้งสิ้น ๔๖ โรงงาน (ณ วันที่ ๕ เมษายน ๒๕๖๔) ต่อมาโรงงานขอถอนการเข้าโครงการฯ จำนวน ๙ โรงงาน และมีการแจ้งเข้าร่วมโครงการฯ เพิ่ม ๓ โรงงาน ทำให้มีโรงงานเข้าร่วมโครงการฯ ทั้งสิ้น จำนวน ๔๐ โรงงาน (ณ วันที่ ๒๔ มิถุนายน ๒๕๖๔)

๑๕) จัดพิธีลงนามบันทึกข้อตกลง (MOU) ระหว่าง กรอ. กับผู้เข้าร่วมโครงการฯ เมื่อวันที่ ๘ เมษายน ๒๕๖๔ เวลา ๐๙.๓๐ - ๑๕.๐๐ น. ณ ห้องเทวกรรมรังรักษ์ ชั้น ๒ สโมสรทหารบก (วิภาวดี) กรุงเทพมหานคร โดยมีกิจกรรมดังต่อไปนี้

- พิธีเปิดการจัดพิธีลงนามในบันทึกข้อตกลง (MOU) โดยมีนายประกอบ วิวิธจินดา อธิบดีกรมโรงงานอุตสาหกรรม เป็นประธาน

- การบรรยายหัวข้อ “หลักเกณฑ์ประเมินการจัดการของเสียด้วยหลัก 3Rs และ KAIZEN และแนวทางการตรวจประเมิน”

๑๖) จัดทำแผนการจัดกิจกรรม 3Rs, KAIZEN และ Zero Waste to Landfill และนำเครื่องมือ KAIZEN มาใช้ในการบริหารจัดการของเสีย รวมทั้งส่งเสริมการจัดการของเสียภายในโรงงาน ดังนี้

- เข้าให้คำปรึกษา ครั้งที่ ๑ ระหว่างวันที่ ๑ พฤษภาคม ๒๕๖๔ ถึงวันที่ ๓๐ มิถุนายน ๒๕๖๔ ณ สถานประกอบการ และผ่านสื่ออิเล็กทรอนิกส์

- จัดประชุมกลุ่มย่อยเพื่อแลกเปลี่ยนผลการดำเนินงานและแนวทางการปรับปรุงการดำเนินงาน หรือการลดการสูญเสีย เมื่อวันที่ ๔ สิงหาคม ๒๕๖๔ ผ่านสื่ออิเล็กทรอนิกส์ โดยมีผู้เข้าร่วมประชุมฯ รวมทั้งสิ้น ๙๒ คน (เป้าหมายไม่น้อยกว่า ๙๐ คน)

- เข้าให้คำปรึกษา ครั้งที่ ๒ ระหว่างวันที่ ๑-๒๕ กรกฎาคม ๒๕๖๔ ผ่านสื่ออิเล็กทรอนิกส์

๑๗) ตรวจประเมินการจัดการของเสียภายในโรงงานตามหลัก 3Rs, KAIZEN และ Zero Waste to Landfill เพื่อให้รางวัล โดยได้ดำเนินการเมื่อวันที่ ๙ สิงหาคม ๒๕๖๔ - ๑๐ กันยายน ๒๕๖๔ ผ่านสื่ออิเล็กทรอนิกส์

๑๘) จัดทำสื่อประชาสัมพันธ์เพื่อให้ความรู้เกี่ยวกับหลักการจัดการของเสีย

๑๙) จัดทำเอกสารเผยแพร่หลักปฏิบัติ การจัดการของเสียที่ดีตามหลักเกณฑ์ พร้อมตัวอย่างการจัดการของเสียตามหลัก 3Rs และ KAIZEN จำนวนอย่างน้อย ๓๐๐ เล่ม

๒๐) เผยแพร่ผลการดำเนินงาน พร้อมจัดทำวิดิทัศน์ ความยาวไม่เกิน ๕ นาที

๒๑) จัดพิธีมอบรางวัลให้แก่โรงงานที่ผ่านการตรวจประเมินตามหลักเกณฑ์ เมื่อวันที่ ๒๓ กันยายน ๒๕๖๔ ผ่านสื่ออิเล็กทรอนิกส์ โดยมีผู้เข้าร่วมงานฯ ทั้งสิ้น ๑๑๒ คน (เป้าหมายไม่น้อยกว่า ๑๐๐ คน) รางวัลที่มอบให้แก่โรงงาน แบ่งเป็น

- 3Rs Award จำนวน ๓๔ รางวัล
- Zero Achievement Award จำนวน ๒๑ รางวัล
- 3Rs+ Award ที่มีประสิทธิภาพทั้ง ๓ ด้าน จำนวน ๕ รางวัล
- 3Rs+ Award แต่ละด้าน ได้แก่ ด้านนวัตกรรมหรือความคิดสร้างสรรค์ ด้านผลตอบแทนทางเศรษฐศาสตร์ จำนวน ๗ รางวัล และด้านการลดปริมาณของเสียที่ต้องจัดการ จำนวน ๓ รางวัล

๒๒) การประเมินผลสำเร็จของโครงการ

- ด้านการลดปริมาณของเสีย ปริมาณกากของเสียลดลง ๑,๓๙๔ ตันต่อปี
- ด้านการลดปริมาณฝังกลบ ลดปริมาณกากของเสียที่นำไปฝังกลบได้ ๔๘๐ ตันต่อปี
- ด้านผลตอบแทนทางเศรษฐกิจผลประหยัด ๙๐,๙๒๙,๓๔๘ บาทต่อปี รายได้เพิ่มขึ้น ๔,๒๕๒,๕๓๙ บาทต่อปี

๑๐.๘.๔ โครงการพัฒนาและยกระดับผู้ประกอบการจัดการของเสียภาคอุตสาหกรรม เพื่อยกระดับการให้บริการและการประกอบกิจการการจัดการของเสียให้เป็นมาตรฐาน เกิดการจัดการของเสียอย่างยั่งยืน และให้ผู้รับบำบัดกำจัดของเสียยกระดับมาตรฐานโรงงาน เพื่อเป็นทางเลือกที่ดีให้แก่ผู้ก่อกำเนิดของเสีย โดยมีผลการดำเนินการ คิดเป็นร้อยละ ๑๐๐ ดังนี้

๑) ทบทวนหลักเกณฑ์มาตรฐานการปฏิบัติงานที่ดีสำหรับโรงงานผู้รับบำบัด กำจัดกากของเสีย ซึ่งแบ่งเป็น ๒ กลุ่ม คือ กลุ่มมาตรฐานการปฏิบัติที่ดีทั่วไป และกลุ่มมาตรฐานเฉพาะสำหรับการเข้าสู่ระบบอนุญาตอัตโนมัติ (AI)

๒) จัดการสัมมนาเพื่อประชาสัมพันธ์โครงการฯ เมื่อวันที่ ๑๗ มีนาคม ๒๕๖๔ ณ โรงแรมใบหยกสกาย ๒ กรุงเทพมหานคร

๓) จัดทำหลักเกณฑ์การคัดเลือกโรงงาน และคัดเลือกโรงงานเข้าร่วมโครงการ จำนวน ๓๔ โรงงาน แบ่งเป็น กลุ่มที่ ๑ จำนวน ๑๐ ราย และกลุ่มที่ ๒ จำนวน ๒๔ ราย

๔) จัดพิธีลงนามในบันทึกข้อตกลงความร่วมมือเข้าร่วมโครงการและการฝึกอบรมเชิงปฏิบัติการด้านการจัดการของเสียให้กับโรงงานที่เข้าร่วมโครงการพัฒนาและยกระดับผู้ประกอบการจัดการของเสียอันตรายภาคอุตสาหกรรม เมื่อวันที่ ๒๙ มีนาคม ๒๕๖๔ ณ โรงแรมใบหยกสกาย ๒ กรุงเทพมหานคร

๕) อยู่ระหว่างการตรวจประเมินและให้คำปรึกษาแก่โรงงานที่เข้าร่วมโครงการที่เข้าร่วมโครงการพัฒนาและยกระดับผู้ประกอบการจัดการของเสียอันตรายภาคอุตสาหกรรม เมื่อวันที่ ๒๙ มีนาคม ๒๕๖๔ ณ โรงแรมใบหยกสกาย ๒ กรุงเทพมหานคร

๖) ตรวจประเมินเพื่อให้ตราสัญลักษณ์โรงงานที่ยังไม่เคยเข้าร่วมโครงการลักษณะนี้มาก่อน เพื่อติดตามการดำเนินงานในประเด็นที่เป็นปัญหาหรือประเด็นที่โรงงานควรปรับปรุงแก้ไขจากการตรวจประเมินครั้งก่อนเพื่อยกระดับวิธีปฏิบัติงานให้สอดคล้องกับเกณฑ์มาตรฐานการปฏิบัติที่ดี จำนวน ๑๐ โรงงาน ครบถ้วนแล้ว

๗) ตรวจประเมินเพื่อให้ตราสัญลักษณ์โรงงานที่เคยเข้าร่วมโครงการลักษณะนี้มาแล้ว จำนวน ๒๕ โรงงาน

๘) จัดเตรียมสรุปผลการให้ตราสัญลักษณ์แก่โรงงานที่เข้าร่วมโครงการฯ เพื่อให้คณะกรรมการตรวจรับงานจ้างฯ พิจารณาผลการให้คะแนนตรวจประเมินฯ, รูปแบบคู่มือการดำเนินการพัฒนายกระดับมาตรฐานการให้บริการบำบัด/กำจัดกากของเสีย และเอกสารหลักเกณฑ์มาตรฐานการปฏิบัติงานที่ดีต่อไป

๙) กรมโรงงานอุตสาหหกรรมได้พิจารณาผลการให้คะแนนตรวจประเมินฯ, รูปแบบคู่มือการดำเนินการพัฒนายกระดับมาตรฐานการให้บริการบำบัด/กำจัดกากของเสีย และเอกสารหลักเกณฑ์มาตรฐานการปฏิบัติงานที่ดีเรียบร้อยแล้ว ทั้งนี้จะได้นำไปจัดพิมพ์เพื่อเผยแพร่ต่อไป

๑๐) จัดประชุมเพื่อพิจารณาให้ตราสัญลักษณ์สำหรับมาตรฐานการปฏิบัติงานที่ดีทั่วไป และมาตรฐานการปฏิบัติงานเฉพาะการเข้าสู่ระบบอนุญาตอัตโนมัติ (AI) แก่โรงงานที่เข้าร่วมโครงการฯ ผ่านโปรแกรม ZOOM เมื่อวันที่ ๒๓ กรกฎาคม ๒๕๖๔

๑๑) เตรียมการพิจารณาเอกสารเผยแพร่ข้อมูลโรงงานที่ได้รับตราสัญลักษณ์มาตรฐานการจัดการกากอุตสาหกรรม และหารือการจัดสัมมนาเผยแพร่ผลการดำเนินงานโครงการฯ และมอบตราสัญลักษณ์ให้โรงงานที่ผ่านการตรวจประเมินตามหลักเกณฑ์ฯ ให้แก่ผู้เกี่ยวข้องทั้งหน่วยงานภาครัฐและภาคเอกชนต่อไป

๑๒) จัดสัมมนาเผยแพร่ผลการดำเนินงานโครงการฯ, การเสวนาหัวข้อ “แนวทางการเพิ่มประสิทธิภาพในการยกระดับมาตรฐานการปฏิบัติงานเข้าสู่ระบบการอนุญาตโดยอัตโนมัติ (AI)” และพิธีมอบรางวัลให้แก่โรงงานที่ประสบความสำเร็จ และประกาศนียบัตรแก่โรงงานที่เข้าร่วมโครงการฯ เมื่อวันที่ ๒๑ กันยายน ๒๕๖๔ เวลา ๐๙.๓๐-๑๒.๐๐ น. ณ ห้องประชุม ๕๐๙ ชั้น ๕ อาคารกรมโรงงานอุตสาหกรรม ผ่านสื่ออิเล็กทรอนิกส์ (ZOOM)

ซึ่งในปี พ.ศ. ๒๕๖๔ มีโรงงานที่เข้าร่วมโครงการฯ จำนวนทั้งสิ้น ๓๔ โรงงาน โดยโรงงานที่ได้รับรางวัลมาตรฐานโรงงานจัดการกากอุตสาหกรรม มีจำนวน ๒๕ โรงงาน แบ่งเป็นรางวัล

- ระดับ Gold Plus จำนวน ๑ โรงงาน
- ระดับเหรียญทอง จำนวน ๒๐ โรงงาน
- ระดับเหรียญเงิน จำนวน ๒ โรงงาน
- ระดับเหรียญทองแดง จำนวน ๒ โรงงาน

๑๓) จัดทำเอกสารหลักเกณฑ์มาตรฐานการปฏิบัติงานที่ดีทั่วไปและหลักเกณฑ์มาตรฐานเฉพาะสำหรับการเข้าสู่ระบบการอนุญาตอัตโนมัติ (AI) และคู่มือการดำเนินการพัฒนายกระดับมาตรฐานการให้บริการบำบัด/กำจัดกากของเสีย จำนวน ๑๐๐ เล่ม

๑๔) จัดทำวีดีทัศน์ ความยาวไม่เกิน ๕ นาที เผยแพร่บนเว็บไซต์ของโครงการฯ

ผลการดำเนินงานตามนโยบายหลัก ๑๒ ด้าน

ด้านที่ ๑๑ การปฏิรูปการบริหารจัดการภาครัฐ

นโยบายหลักข้อ ๑๑ การปฏิรูปการบริหารจัดการภาครัฐ

๑๑.๑ พัฒนาโครงสร้างและระบบการบริหารจัดการภาครัฐสมัยใหม่

๑๑.๑.๑ การปรับปรุงบทบาท ภารกิจ หน่วยงานภาครัฐให้สอดคล้องกับความต้องการของประชาชน มีความคืบหน้า ดังนี้

๑) การขับเคลื่อนการถ่ายโอนงานให้ภาคเอกชน สำนักงาน ก.พ.ร. ร่วมกับส่วนราชการที่เกี่ยวข้อง **ขับเคลื่อนการถ่ายโอนงานให้ภาคเอกชน (Sandbox) จำนวน ๘ งาน** ได้แก่ (๑) งานตรวจสถานประกอบการให้ปฏิบัติตามมาตรฐาน หลักเกณฑ์ และวิธีการจัดการพลังงานในอาคารควบคุม (๒) งานรับรองมาตรฐานฝีมือแรงงานด้านท่องเที่ยวและบริการ (๓) งานรับรองมาตรฐานฝีมือแรงงานภาคอุตสาหกรรม (๔) งานรับรองมาตรฐานสินค้าเกษตร ๙ ชนิด (๕) งานรับรองมาตรฐานสถานประกอบการเพื่อสุขภาพ (๖) งานรับรองหลักสูตรและสถานศึกษา (นวด/สปา) (๗) งานขึ้นทะเบียนรายชื่อผู้ประกอบการและขอรับรองรายการสินค้าที่ผลิตในประเทศไทย(Made in Thailand) และ (๘) งานตรวจเรือเพื่อออกใบสำคัญรับรองการตรวจเรือ ซึ่งพบปัจจัยความสำเร็จ ได้แก่ การมีกฎหมายรองรับการดำเนินการของภาคเอกชนในภารกิจของภาครัฐ การที่ผู้บริหารส่วนราชการในระดับนโยบายให้ความสำคัญหรือสนับสนุนการดำเนินงาน ความคุ้มค่าในการดำเนินงานของภาคเอกชน และการฝึกอบรมให้ความรู้แก่ภาคเอกชนเพื่อให้เอกชนสามารถปฏิบัติได้เป็นไปตามมาตรฐานและหลักเกณฑ์ และพัฒนาบุคลากรที่มีปริมาณและคุณภาพเพียงพอต่อความต้องการของผู้รับบริการ

๒) การศึกษา เรื่อง “ทำไมการถ่ายโอนภารกิจภาครัฐในประเทศไทยจึงไม่ประสบความสำเร็จ (Why Outsourcing fails in Thailand ?)” มหาวิทยาลัยหอการค้าไทยได้จัดทำสรุปผลการสำรวจสถานภาพ ความพร้อมหรือข้อจำกัด และข้อเสนอแนะเพื่อการถ่ายโอนงานของส่วนราชการ ๔๑ ส่วนราชการ จำนวน ๘๗ งาน และอยู่ระหว่างประมวลผลการสำรวจในกลุ่มตัวอย่างเป้าหมายที่เป็นภาคเอกชน เพื่อนำผลสำรวจทั้งสองส่วนมาประมวลและสรุปผลในภาพรวมของการศึกษาเรื่องนี้ต่อไป

๑๑.๑.๒ การส่งเสริมและพัฒนาระบบการบริหารราชการในส่วนภูมิภาคและท้องถิ่น

๑) การพัฒนารูปแบบการเพิ่มประสิทธิภาพการบริหารราชการในจังหวัดให้มีการทำงานที่มีผลสัมฤทธิ์สูง สำนักงาน ก.พ.ร. ร่วมกับกระทรวงมหาดไทยขับเคลื่อนการพัฒนารูปแบบการเพิ่มประสิทธิภาพการบริหารราชการในจังหวัดให้มีการทำงานที่มีผลสัมฤทธิ์สูง โดยการนำระบบดิจิทัลมาใช้ในการพัฒนางาน (Digital Government)

การพัฒนานวัตกรรมของภาครัฐ (Public Innovation) และการขับเคลื่อนราชการระบบเปิด (Open Government) ซึ่งจังหวัดที่เข้าร่วมดำเนินการรวม ๓๔ จังหวัด ได้เสนอประเด็นนโยบายสำคัญ (Agenda) ในการขับเคลื่อน รวมถึงรูปแบบและกลไกการพัฒนาจังหวัด เช่น การพัฒนาการเกษตร การจัดการขยะมูลฝอย การจัดการฝุ่นละอองขนาดเล็ก ($PM_{2.5}$) การพัฒนาคุณภาพชีวิตและการจัดการสิ่งแวดล้อม แต่ด้วยสถานการณ์การแพร่ระบาดของเชื้อไวรัสโคโรนา 2019 (โควิด - 19) ที่มีความรุนแรงและกระจายไปทั่วประเทศ จึงมีการปรับแนวทางการขับเคลื่อนโดยให้ทุกจังหวัดนำการบริหารจัดการในสถานการณ์การแพร่ระบาดของโควิด-19 มาดำเนินการถอดบทเรียน ทั้งนี้มีจังหวัด ๒๐ จังหวัด จาก ๓๔ จังหวัด ที่มีความพร้อมขับเคลื่อนประเด็นนโยบายสำคัญต่อเนื่องไปได้ ปัจจุบันจังหวัดได้รายงานการถอดบทเรียนมาแล้ว อยู่ระหว่างรวบรวมและสรุปข้อมูลเพื่อจัดทำข้อเสนอให้คณะอนุกรรมการพัฒนาระบบราชการ (อ.ก.พ.ร.) เกี่ยวกับการส่งเสริมและพัฒนาระบบการบริหารราชการในส่วนภูมิภาคและท้องถิ่นพิจารณา นอกจากนี้ อ.ก.พ.ร. ได้แต่งตั้งคณะทำงานศึกษาแนวทางการการบูรณาการประสานแผนและงบประมาณของจังหวัดตามแนวทางการขับเคลื่อนจังหวัดที่มีผลสัมฤทธิ์สูง เพื่อศึกษาการกำหนดแนวทางและปฏิทินการทำงานเพื่อให้มีการบูรณาการประสานแผนและงบประมาณของหน่วยงานราชการบริหารส่วนกลาง ส่วนภูมิภาค และส่วนท้องถิ่น รวมทั้งระบบการประเมินผล ให้มีความสอดคล้องเชื่อมโยงกันและเกิดความคล่องตัว

๒) การจัดทำแนวทางการบริหารสินทรัพย์ที่เกิดจากงบประมาณของจังหวัดและกลุ่มจังหวัดให้เกิดความคล่องตัว ในกรณีการจัดการสินทรัพย์คงค้างสะสม โดยคณะกรรมการบูรณาการนโยบายพัฒนาภาค (ก.บ.ภ.) และคณะกรรมการนโยบายการบริหารงานจังหวัดและกลุ่มจังหวัดแบบบูรณาการ (ก.น.จ.) ได้เห็นชอบหลักเกณฑ์การเปลี่ยนแปลงโครงการตามแผนปฏิบัติราชการประจำปีงบประมาณ พ.ศ. ๒๕๖๖ - ๒๕๗๐ ของจังหวัดและกลุ่มจังหวัด โดยให้นำงบประมาณเหลือจ่ายและงบบริหารจัดการมาใช้จ่ายสำหรับการดูแลสินทรัพย์ประเภทดังกล่าว โดยให้เจียดจ่ายจากงบประมาณเหลือจ่ายเป็นลำดับแรก ทำให้จังหวัดสามารถดูแลและบำรุงรักษาสินทรัพย์ที่อยู่ระหว่างรอโอนให้กับส่วนราชการอื่นได้

๑๑.๑.๓ โครงการพัฒนาประสิทธิภาพและคุณภาพการบริหารทรัพยากรบุคคลภาครัฐ : การพัฒนาระบบตำแหน่งและการบริหารกำลังคนภาครัฐ โดยสำนักงาน ก.พ. ประกอบด้วย ๗ กิจกรรม ดังนี้

๑) กิจกรรมที่ดำเนินการแล้วเสร็จ จำนวน ๑ กิจกรรม คือ โครงการจัดทำเอกสารสถานภาพของส่วนราชการ

๒) กิจกรรมที่อยู่ระหว่างการดำเนินกิจกรรม จำนวน ๓ กิจกรรม ได้แก่ (๑) การดำเนินการตามภารกิจประจำ (ค่าวัสดุสำนักงานและคอมพิวเตอร์) (๒) การดำเนินการตามภารกิจประจำ (การปฏิบัติงานนอกเวลาราชการ) และ (๓) โครงการสร้างความเข็มแข็งด้านการบริหารทรัพยากรบุคคลและการบริหารตำแหน่งให้กับส่วนราชการ โดยกิจกรรมนี้ได้ปรับเปลี่ยนรูปแบบกิจกรรมจากการประชุมสัมมนาเป็นการทำสื่อการสอนในรูปแบบสื่ออิเล็กทรอนิกส์โดยไม่ใช้งบประมาณ

๓) ยกเลิกการจัดกิจกรรม จำนวน ๓ กิจกรรม

๑๑.๑.๔ โครงการการพัฒนาทักษะด้านดิจิทัลของข้าราชการและบุคลากรภาครัฐเพื่อปรับเปลี่ยนเป็นรัฐบาลดิจิทัล

๑) แจ้งส่วนราชการเกี่ยวกับมติคณะรัฐมนตรีเรื่องการปรับปรุงแนวทางการบริหารจัดการผู้บริหารเทคโนโลยีสารสนเทศระดับสูงภาครัฐ (ว๘/๒๕๖๔) ในการปรับปรุงบทบาท หน้าที่ของผู้บริหารเทคโนโลยีสารสนเทศระดับสูง (CIO) เพื่อสนับสนุนการขับเคลื่อนการพัฒนาองค์กรและบุคลากรเพื่อการปรับเปลี่ยนเป็นรัฐบาลดิจิทัล

๒) การพัฒนาความรู้และทักษะด้านดิจิทัลให้แก่ข้าราชการ โดยกำหนดรายวิชาที่เกี่ยวข้องในหลักสูตรของสำนักงาน ก.พ.

๑๑.๑.๕ โครงการการเสริมสร้างความมีประสิทธิภาพของกลไกการบริหารจัดการทรัพยากรบุคคลภาครัฐ ดำเนินการแจ้งส่วนราชการเกี่ยวกับมติคณะรัฐมนตรีเรื่องแนวทางการพัฒนาบุคลากรภาครัฐ (พ.ศ. ๒๕๖๓ - ๒๕๖๕) จัดทำข้อมูลเรื่องดังกล่าวเผยแพร่ทางเว็บไซต์ของสำนักงาน ก.พ. รวมทั้งจัดประชุมกลุ่มย่อย Focus group กับส่วนราชการและหน่วยงานภาครัฐ จำนวน ๒ กลุ่ม เพื่อชี้แจงตลอดจนหาแนวทางการบูรณาการการทำงานร่วมกัน และจัดประชุมชี้แจงผ่านระบบ Zoom meeting ให้แก่เจ้าหน้าที่ผู้เกี่ยวข้องจากส่วนราชการและหน่วยงานภาครัฐต่าง ๆ จำนวนประมาณ ๒๘๐ คน

๑๑.๒ ปรับเปลี่ยนกระบวนการอนุมัติ อนุญาตของทางราชการที่มีความสำคัญต่อการประกอบธุรกิจและดำเนินชีวิตของประชาชนให้เป็นระบบดิจิทัล

๑๑.๒.๑ การยกระดับระบบการให้บริการภาครัฐแบบเบ็ดเสร็จทางอิเล็กทรอนิกส์ (Biz Portal) สำนักงาน ก.พ.ร. ร่วมกับสำนักงานพัฒนารัฐบาลดิจิทัล (องค์การมหาชน) สำนักงานพัฒนาธุรกรรมทางอิเล็กทรอนิกส์ และหน่วยงานที่เกี่ยวข้อง พัฒนางานบริการภาครัฐดิจิทัลเต็มรูปแบบ (Fully Digital) แล้วเสร็จ จำนวน ๒๐ งานบริการ เช่น การขอใบอนุญาตประกอบการขนส่งไม่ประจำทางด้วยรถบรรทุกของกรมการขนส่งทางบก และการขอใบอนุญาตในการประกอบโรคศิลปะ (สาขากายอุปกรณ์) ของกรมสนับสนุนบริการสุขภาพ รวมทั้งได้มีการจัด

อบรมให้เจ้าหน้าที่ผู้ทำหน้าที่อนุมัติ อนุญาต การประชาสัมพันธ์ผ่านช่องทางต่าง ๆ และการจัดการประชุมรับฟังความคิดเห็นจากผู้รับบริการและผู้ให้บริการ เพื่อนำความคิดเห็นที่ได้มาปรับปรุงและพัฒนาระบบให้ตอบสนองความต้องการของผู้ใช้บริการได้มากที่สุด

๑๑.๒.๒ การพัฒนาระบบศูนย์กลางการบริการประชาชนในการติดต่อราชการแบบเบ็ดเสร็จครบวงจร (Citizen Portal) สำนักงาน ก.พ.ร. ดำเนินการจัดทำรายงานผลการวิเคราะห์กระบวนงาน (Service Flow Model) แล้วเสร็จ จำนวน ๕๔ กระบวนงาน เพื่อเป็นต้นแบบให้สำนักงานพัฒนารัฐบาลดิจิทัล (องค์การมหาชน) (สพร.) พัฒนาเป็นงานบริการดิจิทัลต่อไป โดยในปัจจุบัน สพร. ได้เปิดให้บริการประชาชนผ่านแอปพลิเคชัน “ทางรัฐ” แล้วจำนวน ๔๕ บริการ เช่น สิทธิประกันสังคม เงินอุดหนุนเพื่อการเลี้ยงดูเด็กแรกเกิด การตรวจสอบข้อมูลเครดิตบูโร สิทธิหลักประกันสุขภาพ สิทธิประโยชน์ของ อสม. การตรวจสอบและติดตามผลการให้บริการและความช่วยเหลือของกระทรวงการพัฒนาสังคมและความมั่นคงของมนุษย์ การขอมีหนังสือรับรองความรู้ความสามารถ การขอรับเงินช่วยเหลือทางการเงินแก่ผู้เสียหายและจำเลยในคดีอาญา รวมถึงบริการค่าน้ำ ค่าไฟ ที่สามารถชำระค่าบริการผ่าน QR Code รวมถึงได้มีการจัดการอบรมการใช้งานระบบ Citizen Portal ให้กับเจ้าหน้าที่ของหน่วยงานผู้ให้บริการประจำปีงบประมาณ พ.ศ. ๒๕๖๔ แล้ว

๑๑.๒.๓ การขับเคลื่อนการให้บริการประชาชนผ่านระบบอิเล็กทรอนิกส์ (e-Service) มีระบบการให้บริการ e-Service ที่พัฒนาแล้วเสร็จในปีงบประมาณ พ.ศ. ๒๕๖๔ จำนวน ๗๔ งานบริการ เช่น ระบบให้บริการจองคิวยื่นคำขอจดทะเบียนสิทธิและนิติกรรมและการรังวัดทางอินเทอร์เน็ต (e-Qlands) (กรมที่ดิน) การชำระภาษีรถยนต์ออนไลน์กรณีรถยนต์ที่มีอายุเกิน ๗ ปี (กรมการขนส่งทางบก) ระบบลงทะเบียนขอรับหนังสือรับรองการเดินทางเข้าประเทศไทยทางอากาศสำหรับชาวไทยและชาวต่างชาติเพื่อรองรับการเดินทางในช่วงสถานการณ์แพร่ระบาดของโรคติดเชื้อไวรัสโคโรนา 2019 (โควิด - 19) (กระทรวงการต่างประเทศ) ระบบบริการแพทย์ทางไกล (กรมการแพทย์) นอกจากนี้ ยังได้ร่วมกับหน่วยงานต่าง ๆ เตรียมการยกระดับงานบริการภาครัฐให้เป็น e-Service ในลักษณะ Agenda ที่ต้องมีการบูรณาการการทำงานร่วมกันหลายหน่วยงานในปีงบประมาณ พ.ศ. ๒๕๖๕ ตามมติคณะรัฐมตรีเมื่อวันที่ ๓ สิงหาคม ๒๕๖๔ จำนวน ๑๒ งานบริการ เช่น ระบบการแจ้งเตือนสิทธิ์และช่วยเหลือในการรับสวัสดิการของประชาชนตลอดช่วงชีวิต ระบบการอำนวยความสะดวกให้แก่ผู้เดินทาง (Ease of Traveling) ระบบการขึ้นทะเบียนเกษตรกรและการขอรับความช่วยเหลือด้านการเกษตร

๑๑.๒.๔ โครงการพัฒนาแพลตฟอร์มดิจิทัลของรัฐ

๑) <u>กิจกรรมที่ ๑</u> การพัฒนาแบบจำลองมาตรฐานและแบบจำลองข้อมูล (Data Model) ที่ใช้ในการแลกเปลี่ยนข้อมูลระหว่างหน่วยงานเพื่อสนับสนุนศูนย์แลกเปลี่ยนข้อมูลกลางภาครัฐ ข้อเสนอแนะมาตรฐานด้านเทคโนโลยีสารสนเทศและการสื่อสารที่จำเป็นต่อธุรกรรมทางอิเล็กทรอนิกส์ (ETDA Recommendation) ว่าด้วยข้อกำหนดทางเทคนิคของชุดข้อมูลร่วมสำหรับการเชื่อมโยงข้อมูลอิเล็กทรอนิกส์เวอร์ชั่น ๑.๐ (Core Component Specification for Data Interoperability) ทั้งนี้ ได้มีการประกาศแล้ว เมื่อวันที่ ๒ กันยายน พ.ศ. ๒๕๖๔

๒) <u>กิจกรรมที่ ๒</u> การจัดทำมาตรฐานที่เกี่ยวข้องกับการใช้เอกสารอิเล็กทรอนิกส์ Digital ID และการใช้ลายมือชื่ออิเล็กทรอนิกส์ของหน่วยงานภาครัฐ ปรับปรุงร่างเอกสาร Consultation Paper เรื่อง รายงานการศึกษาระบบจัดการกุญแจเข้ารหัสแบบกระจายศูนย์ (DECENTRALIZED KEY MANAGEMENT SYSTEM: DKMS) แล้วเสร็จ

๓) <u>กิจกรรมที่ ๓</u> สร้างความพร้อมและความตระหนักของบุคลากรภาครัฐ

(๑) การอบรมเตรียมความพร้อมในการปรับเปลี่ยนระบบเพื่อออกเอกสารราชการในรูปแบบอิเล็กทรอนิกส์ที่น่าเชื่อถือ (e-Licensing Transformaton Workshop) หลักสูตรขั้นพื้นฐาน โดยจัดอบรมในเดือนมีนาคม ๒๕๖๔ และมีผู้เข้าร่วมอบรมรวมจำนวน ๕๑๖ คน

(๒) การซักซ้อมเพื่อรับมือภัยคุกคามด้านความมั่นคงปลอดภัยสารสนเทศของบริการธุรกรรมทางอิเล็กทรอนิกส์ โดยแบ่งการจัดกิจกรรมออกเป็น ๒ ครั้ง และมีผู้เข้าร่วมกิจกรรมรวม ๙๐ คนจาก ๙๐ หน่วยงาน

๔) <u>กิจกรรมที่ ๔</u> ให้บริการโครงสร้างพื้นฐานสำคัญสำหรับการสร้างเอกสารอิเล็กทรอนิกส์

(๑) ระบบการประทับรับรองเวลาอิเล็กทรอนิกส์ (e-Timestamping) มีปริมาณการใช้งาน ๑๓,๔๖๖,๓๗๖ ฉบับ (ข้อมูลสะสมจนถึงเดือนกันยายน ๒๕๖๔)

(๒) ระบบการจัดทำและนำส่งใบกำกับภาษีอิเล็กทรอนิกส์ให้กับคู่ค้าทาง e-Mail ผ่านการประทับรับรองเวลา (e-Tax Invoice by e-Mail) มียอดรวม ๓๗๔,๐๔๒ ฉบับ (ข้อมูลสะสมจนถึงเดือนกันยายน ๒๕๖๔)

(๓) ระบบบริการออกใบรับรองอิเล็กทรอนิกส์แห่งชาติ (National Root CA : NRCA) จัดทำรายงานข้อมูล NRCA Transaction ครั้งที่ ๔ แล้วเสร็จ โดยมีจำนวน Transaction ของระบบจำนวนทั้งสิ้น ๕,๑๑๑ ครั้ง (ข้อมูลเดือนกรกฎาคม - กันยายน ๒๕๖๔)

ทั้งนี้ มีการดำเนินการสำรวจความพึงพอใจของผู้รับบริการโครงสร้างพื้นฐาน โดยมีความพึงพอใจเท่ากับร้อยละ ๘๗.๒

๕) <u>กิจกรรมที่ ๕</u> ให้บริการเฝ้าระวังภัยคุกคามไซเบอร์ให้กับโครงสร้างพื้นฐานดิจิทัลและบริการออนไลน์ของหน่วยงานภาครัฐเพื่อเพิ่มความเชื่อมั่นในการให้บริการ

(๑) มีระบบเฝ้าระวังภัยคุกคามไซเบอร์ (Government Monitoring System: GMS) ให้กับโครงสร้างพื้นฐานดิจิทัลและบริการออนไลน์ของหน่วยงานภาครัฐจำนวน ๒๕๐ หน่วยงาน โดยมีการติดตั้งระบบทดแทนแล้วจำนวน ๒๐๐ หน่วยงาน (ข้อมูล ณ เดือนกันยายน ๒๕๖๔)

(๒) ดำเนินการวิเคราะห์สถิติร้อยละของการแจ้งเตือนและดำเนินการเพื่อระงับหรือป้องกันการโจมตีที่อาจส่งผลกระทบรุนแรงกับระบบที่มีการเฝ้าระวังโดย ThaiCERT ภายใน ๑ ชั่วโมง คือ ร้อยละ ๙๘ (ข้อมูล ณ เดือนกันยายน ๒๕๖๔)

(๓) จัดทำรายงานการดำเนินการและสถานะของระบบสนับสนุนการรับมือและประสานเหตุภัยคุกคามไซเบอร์สำหรับหน่วยงานโครงสร้างพื้นฐานสำคัญทางสารสนเทศ (Critical Information Infrastructure: CII) ประจำเดือนกรกฎาคม ๒๕๖๔ และอยู่ระหว่างการเชื่อมโยงข้อมูลกับระบบเฝ้าระวังภัยคุกคามที่อยู่ระหว่างการติดตั้ง โดยระบบสามารถให้บริการได้ตลอด ๒๔ ชั่วโมง ๗ วันต่อสัปดาห์

นอกจากนี้ มีการสำรวจความพึงพอใจของผู้รับบริการของสำนักงานพัฒนาธุรกรรมทางอิเล็กทรอนิกส์ (สพธอ.) โดยผู้ใช้บริการโครงสร้างพื้นฐาน (ความมั่นคงปลอดภัยไซเบอร์) มีความพึงพอใจ ร้อยละ ๘๕.๒

๑๑.๒.๕ โครงการพัฒนากฎหมายและกลไกกำกับดูแลธุรกิจดิจิทัล

๑) <u>กิจกรรมที่ ๑</u> การจัดทำมาตรฐานและแนวทางเพื่อดูแลการใช้เทคโนโลยีที่เกี่ยวข้องกับธุรกิจดิจิทัลและบริการ (Digital Service) เกี่ยวกับธุรกรรมทางอิเล็กทรอนิกส์ที่มีความสำคัญ

(๑) จัดทำ (ร่าง) มาตรฐานการใช้ Mobile ID สำหรับการพิสูจน์และยืนยันตัวตน ร่วมกับสำนักงาน กสทช. โดยที่ประชุม กสทช. เห็นชอบเอกสารข้อกำหนดการใช้ Mobile ID สำหรับการพิสูจน์ตัวตนและยืนยันตัวตน และสำนักงาน กสทช. ได้เผยแพร่เอกสารดังกล่าวเมื่อวันที่ ๑๒ พฤษภาคม ๒๕๖๔ เพื่อใช้สำหรับดำเนินโครงการ Mobile ID ระยะทดสอบ

(๒) นำเสนอ (ร่าง) มาตรฐานการพิสูจน์และยืนยันตัวตนทางดิจิทัล (Digital Identity) จำนวน ๓ ฉบับ ที่ปรับปรุงตามข้อเสนอแนะ ต่อคณะอนุกรรมการมาตรฐาน

และกำกับดูแลและเสนอ (ร่าง) มาตรฐานฯ ต่อคณะกรรมการธุรกรรมทางอิเล็กทรอนิกส์ ในการประชุม ครั้งที่ ๕/๒๕๖๔ เมื่อวันที่ ๖ กรกฎาคม ๒๕๖๔

(๓) อยู่ระหว่างการจัดทำ (ร่าง) มาตรฐานการมอบอำนาจทางอิเล็กทรอนิกส์

๒) <u>กิจกรรมที่ ๒</u> การจัดทำหลักเกณฑ์ กฎ หรือกฎหมาย เพื่อกำกับดูแลธุรกิจดิจิทัลและบริการเกี่ยวกับธุรกรรมทางอิเล็กทรอนิกส์ (Digital Service) ที่มีความสำคัญ

(๑) ร่างกฎหมายลูกลำดับพระราชกฤษฎีกา นำเสนอ (ร่าง) พระราชกฤษฎีกาว่าด้วยการควบคุมดูแลธุรกิจบริการแพลตฟอร์มดิจิทัลที่ต้องแจ้งให้ทราบ พ.ศ. .... ต่อคณะอนุกรรมการมาตรฐานและกำกับดูแลฯ คณะอนุกรรมการกฎหมาย และคณะกรรมการธุรกรรมทางอิเล็กทรอนิกส์เรียบร้อยแล้ว รวมถึงได้ดำเนินการจัดรับฟังความคิดเห็นต่อ (ร่าง) กฎหมายดังกล่าวในกลุ่มหน่วยงานกำกับดูแลและหน่วยงานที่เกี่ยวข้องเมื่อวันที่ ๒ กรกฎาคม ๒๕๖๔ และจัดการประชุมเพื่อรับฟังความคิดเห็นจากกลุ่มผู้ประกอบการเมื่อวันที่ ๑๕ กรกฎาคม ๒๕๖๔ นอกจากนี้ ได้เสนอหลักการเรื่องบันทึกอิเล็กทรอนิกส์ที่เปลี่ยนมือได้ (Electronic Transferable Records: ETR) ตาม (ร่าง) พระราชบัญญัติว่าด้วยธุรกรรมทางอิเล็กทรอนิกส์ (ฉบับที่..) พ.ศ. .... ต่อคณะอนุกรรมการกฎหมาย และคณะกรรมการธุรกรรมทางอิเล็กทรอนิกส์เรียบร้อยแล้ว

(๒) ร่างกฎหมายลูกลำดับรองลงมา คู่มือ หรือแนวปฏิบัติที่ดี ได้เสนอหลักการของร่างหลักเกณฑ์ ๓ ฉบับ ประกอบด้วยร่างหลักเกณฑ์ Digital Identity Platform Service ร่างหลักเกณฑ์ Identity Provider Service และร่างหลักเกณฑ์ Fraud Control ผ่านการรับฟังความคิดเห็นและได้เสนอต่อคณะอนุกรรมการกฎหมายเรียบร้อยแล้ว

(๓) จัดกิจกรรมสำรวจการรับรู้ข้อมูลข่าวสารและเนื้อหาที่เกี่ยวข้องกับร่างกฎหมาย มาตรฐาน คู่มือหรือแนวปฏิบัติ โดยมีผลการสำรวจความพึงพอใจเท่ากับร้อยละ ๙๘.๒๗

๓) <u>กิจกรรมที่ ๓</u> การผลักดันและสนับสนุนให้หน่วยงานของรัฐจัดทำหรือทบทวน Security Policy หรือ Data Protection Policy อย่างเข้าใจ รวมทั้งมีการตรวจประเมินความสอดคล้องในการดำเนินการตาม Policy ทั้งสองเรื่อง จัดกิจกรรมสร้างความรู้และความเข้าใจให้กับหน่วยงานที่เกี่ยวข้อง เพื่อจัดทำหรือทบทวน Security Policy / Data Protection Policy โดยมีหน่วยงานเข้าร่วมและจัดทำหรือทบทวน Security Policy / Data Protection Policy แล้ว จำนวนทั้งสิ้น ๙๖ หน่วยงาน

๔) <u>กิจกรรมที่ ๔</u> การให้บริการตรวจประเมินรับรองความสอดคล้องของธุรกิจดิจิทัลตามที่กฎหมายกำหนด ดำเนินการตรวจประเมิน Security Policy/Data Protection Policy เพื่อเสนอต่อคณะกรรมการธุรกรรมทางอิเล็กทรอนิกส์ โดยมีหน่วยงานของรัฐส่งข้อมูลจัดทำ Security Policy / Data Protection Policy จำนวนทั้งสิ้น ๓๐ หน่วยงาน

๕) <u>กิจกรรมที่ ๕</u> การสร้างความเข้าใจต่อธุรกิจดิจิทัลและบริการเกี่ยวกับธุรกรรมทางอิเล็กทรอนิกส์ (Digital Service) ที่มีความสำคัญ

(๑) จัดสัมมนาเพื่อสร้างความรับรู้ต่อแนวทางในการปรับตัวต่อการใช้งานเทคโนโลยีแล้วทั้งสิ้น ๓ ครั้ง

(๒) จัดทำสื่อเพื่อสร้างความเข้าใจต่อ Digital Service โดยได้มีการเผยแพร่ผ่านทาง Facebook Page: ETDA Thailand และ YouTube: ETDA Channel แล้วเสร็จทั้งสิ้นจำนวน ๑๐ เรื่อง

(๓) จัดสัมมนาเพื่อสร้างความรับรู้ต่อแนวทางในการปรับตัวต่อการใช้งานเทคโนโลยีแล้วทั้งสิ้น ๔ ครั้ง

๑๑.๓ พัฒนาระบบข้อมูลขนาดใหญ่ในการบริหารราชการแผ่นดิน

๑๑.๓.๑ โครงการพัฒนาแพลตฟอร์มดิจิทัลของรัฐ อยู่ระหว่างดำเนินการจัดทำระบบข้อมูล ได้แก่ ระบบการบูรณาการข้อมูลและจัดทำรายงาน ระบบการวิเคราะห์ข้อมูล (Big Data Analytics) ระบบปฏิทินการผลิต ระบบ Coaching และระบบ Public AI

๑๑.๓.๒ โครงการพัฒนาเทคโนโลยีสารสนเทศและการสื่อสาร อยู่ระหว่างดำเนินการพัฒนาเทคโนโลยีสารสนเทศและการสื่อสารเพื่อให้ประชาชน เกษตรกร กลุ่มเกษตรกร สหกรณ์ วิสาหกิจชุมชน หน่วยงานภาครัฐ เข้าถึงการใช้ประโยชน์จากเทคโนโลยีสารสนเทศและการสื่อสารของกรมปศุสัตว์ โดยมีอัตราการเข้าถึงและใช้ประโยชน์จากโครงการเป็นไปตามค่าเป้าหมายที่กำหนด (ร้อยละ ๙๐)

๑๑.๓.๓ โครงการจัดทำบัญชีข้อมูลภาครัฐ (Government Data Catalog) สำนักงานสถิติแห่งชาติ (สสช.) ในฐานะหน่วยงานหลักด้านการบริหารจัดการระบบสถิติของประเทศและหน่วยงานที่ได้รับข้อสั่งการให้ดำเนินการตามมติคณะรัฐมนตรีได้ดำเนินการโครงการจัดทำบัญชีข้อมูลภาครัฐ (Government Data Catalog) ขึ้น เพื่อสนับสนุนหน่วยงานให้มีการจัดทำบัญชีข้อมูลหน่วยงานที่เป็นมาตรฐานเดียวกันและสนับสนุนให้หน่วยงานที่จัดทำบัญชีข้อมูลหน่วยงานแล้ว สามารถลงทะเบียนเข้าสู่ระบบบัญชีข้อมูลภาครัฐ (Government Data Catalog: GDC) โดยมีผลดำเนินการ ดังนี้

๑) ศึกษาและวางแผนการดำเนินงานและแนวทางการพัฒนาระบบ

๒) เข้าร่วมหารือหน่วยงานเพื่อสนับสนุนการจัดทำบัญชีข้อมูลแล้วทั้งสิ้น ๓๑ หน่วยงาน และ ๓ จังหวัด (ชลบุรี ระยอง ฉะเชิงเทรา)

๓) ร่วมกับหน่วยงานนำร่องจัดทำตาราง Template 1 ที่แสดงความสัมพันธ์ของกระบวนงานกับภารกิจหลักของหน่วยงาน เพื่อสรุปหาชุดข้อมูลที่สอดคล้องกับกระบวนงานและภารกิจแล้ว ๓๑ หน่วยงาน (ร้อยละ ๑๐๐) และจัดทำตาราง Template 2 คำอธิบายชุดข้อมูลแล้ว ๓๑ หน่วยงาน (ร้อยละ ๑๐๐)

๔) สนับสนุนหน่วยงานทำการลงทะเบียนชุดข้อมูลจากระบบบัญชีข้อมูลหน่วยงาน

๕) จัดทำและเผยแพร่เว็บเพจการสนับสนุนระบบบัญชีข้อมูลภาครัฐ http://gdhelppage.nso.go.th และ http://gdhelpdesk.nso.go.th เรียบร้อยแล้ว

๖) เตรียมการทดสอบระบบลงทะเบียนบัญชีข้อมูลภาครัฐ และประสานหน่วยงานให้เข้าร่วมการทดสอบ (ร้อยละ ๑๐๐)

๗) ประชุมเชิงปฏิบัติการการเข้าใช้งานระบบลงทะเบียน บัญชีข้อมูลภาครัฐ เมื่อวันที่ ๑๒-๑๖ กรกฎาคม ๒๕๖๔ ให้แก่ ๓๑ หน่วยงาน และ ๓ จังหวัดนำร่อง

๘) สนับสนุนหน่วยงานทำการลงทะเบียนชุดข้อมูลจากระบบบัญชีข้อมูลหน่วยงาน และหน่วยงานนำร่องทำการลงทะเบียนบัญชีข้อมูลเข้าสู่ระบบ จำนวน ๓๔ หน่วยงาน เรียบร้อยแล้ว

๑๑.๓.๔ โครงการพัฒนาแพลตฟอร์มดิจิทัลของรัฐ กิจกรรมพัฒนาระบบคลาวด์กลางภาครัฐ (Government Data Center and Cloud Service: GDCC) ปัจจุบันมีการให้บริการ GDCC แก่หน่วยงานภาครัฐเพื่อเป็นโครงสร้างพื้นฐานในการบริการประชาชนด้านต่าง ๆ ดังนี้

๑) จำนวน ๒๘๑ กรม (๖๖๘ หน่วยงาน) รวม ๒,๕๘๙ ระบบงาน (ข้อมูล ณ เดือนกันยายน ๒๕๖๔)

๒) คอมพิวเตอร์เสมือน (VM) ๓๐,๐๑๑ VM หน่วยประมวลผล (vCPU) ๒๒,๕๔๑ vCPU

๓) หน่วยความจำหลัก (RAM) ๙๓,๙๖๙ GB พื้นที่จัดเก็บข้อมูล (Storage) ๓,๑๐๒,๐๑๓ GB

๑๑.๓.๕ โครงการจัดตั้งสถาบันส่งเสริมการวิเคราะห์และบริหารข้อมูลขนาดใหญ่ภาครัฐ (Government Big Data Institute : GBDI) สำนักงานส่งเสริมเศรษฐกิจดิจิทัล โดยสถาบันส่งเสริมการวิเคราะห์และบริหารข้อมูลขนาดใหญ่ภาครัฐ มีหน้าที่ส่งเสริมและสนับสนุน

การประยุกต์ใช้เทคโนโลยีขนาดใหญ่ (Big Data) ด้วยการวิเคราะห์ข้อมูล (Data Analytics) ผ่านการให้คำปรึกษาและร่วมพัฒนาระบบเพื่อให้เกิดการใช้ประโยชน์ของข้อมูลขนาดใหญ่ไปประกอบการตัดสินใจ (Data Driven Decision) และการดำเนินงาน (Insight to Operation) ภายในหน่วยงานอย่างเป็นรูปธรรมและมีประสิทธิภาพ โดยมีผลงานดังนี้

๑) พัฒนาระบบบริหารจัดการเตียงสำหรับผู้ป่วยโควิด - 19 ภายใต้ชื่อ CO-link สนับสนุนการทำงานของกรมการแพทย์ กระทรวงสาธารณสุข แก้ปัญหาการจัดสรรผู้ป่วยเข้าสู่ระบบรักษา ภายใน ๒๔ ชั่วโมง นำร่องพื้นที่กรุงเทพมหานครและปริมณฑล พร้อมพัฒนารองรับข้อมูลผู้ป่วยโควิด - 19 ทั่วประเทศ

๒) ร่วมกับสำนักเลขาธิการนายกรัฐมนตรีจัดทำระบบติดตามข้อสั่งการนายกรัฐมนตรีผ่าน PMOC โดยมีการเชื่อมโยงข้อมูลโครงการและความคืบหน้าโครงการจากระบบ eMENSCR และจัดทำ Dashboard อยู่ระหว่างการดำเนินการจัดเตรียมเครื่องมือและออกแบบกระบวนการสำหรับการสำรวจและเชื่อมโยงชุดข้อมูลและ Dashboard ที่เกี่ยวข้องกับนโยบายรัฐบาล รวมถึงปรับปรุงระบบบัญชีข้อมูลให้ครอบคลุมการใช้งาน

๓) หารือร่วมกับหน่วยงานต่าง ๆ เพื่อพัฒนาระบบบริการข้อมูลอัจฉริยะด้านการท่องเที่ยวในฐานวิถีชีวิตใหม่ (Travel Link) และระบบเชื่อมโยงข้อมูลเด็กและเยาวชน (Youth Link)

๔) ร่วมกับสถาบันการศึกษาทั้งภาครัฐและเอกชน จำนวน ๑๑ แห่ง เสริมสร้างและยกระดับทักษะบุคลากรด้าน Data Science เพื่อนำทักษะการวิเคราะห์และบริหารข้อมูลขนาดใหญ่ มาใช้ในองค์กรได้อย่างมีประสิทธิภาพ โดยมีเป้าหมายในการพัฒนา จำนวน ๑,๘๐๐ ราย

๕) พัฒนาบุคลากร เจ้าหน้าที่ และ/หรือผู้บริหารของหน่วยงานภาครัฐด้าน Data Science, Data Engineering & Data Analytics ให้มีความรู้และความเข้าใจเกี่ยวกับการใช้ประโยชน์ข้อมูลและแนวทางในการดำเนินการที่เกี่ยวข้องกับข้อมูลขนาดใหญ่ (Big Data) รวมถึงพัฒนาผู้เชี่ยวชาญด้าน Big Data (Train the Trainer) จำนวน ๒,๓๘๙ ราย

๖) ให้คำปรึกษาในการจัดทำ Model ทางคณิตศาสตร์ตามประเด็นปัญหา และ การวิเคราะห์/วางแผนระบบเทคโนโลยีสารสนเทศตามประเด็นปัญหาให้กับหน่วยงานภาครัฐ โดยมีการดำเนินงานในหลายมิติ ทั้งด้านเศรษฐศาสตร์การเงิน ด้านสุขภาพ ด้านการเกษตร ด้านท่องเที่ยว ด้านข้อมูลวิจัย ด้านแรงงาน ด้านอุตสาหกรรม จำนวน ๔๑ หน่วยงาน

๗) วิเคราะห์/วางแผนระบบเทคโนโลยีสารสนเทศและการสื่อสาร รวมทั้งให้คำปรึกษาด้านธรรมาภิบาลข้อมูล (Data Governance) การให้คำปรึกษาด้านการออกแบบ

ระบบ Big Data ในรูปแบบของคณะทำงาน ให้แก่ (๑) คณะอนุกรรมการขับเคลื่อน Big Data และ Gov tech ของกระทรวงเกษตรและสหกรณ์ (๒) คณะกรรมการขับเคลื่อนการดำเนินการเพื่อใช้ประโยชน์ข้อมูลขนาดใหญ่ของ สปสช. และ (๓) คณะอนุกรรมการพัฒนานโยบายและกำกับดูแลระบบ National Single Window ของกรมศุลกากร เป็นต้น

๘) ร่วมพัฒนาระบบ Data Catalog ด้วย CKAN ในรูปแบบศูนย์ข้อมูลและหน่วยงาน เช่น ศูนย์ข้อมูลท่องเที่ยว ศูนย์ข้อมูล ศบค. สำนักงานการวิจัยแห่งชาติ (วช.) สำนักงานคณะกรรมการพัฒนาระบบราชการ

๙) พัฒนา platform การให้บริการข้อมูล การท่องเที่ยวอัจฉริยะ โดยเป็นบริการข้อมูลแหล่งท่องเที่ยวในรูปแบบ API ช่วยให้ภาคเอกชน สามารถเชื่อมต่อข้อมูลเพื่อเพิ่มประสิทธิภาพในการดำเนินธุรกิจ โดยจังหวัดนำร่องในระยะแรก ได้แก่ จังหวัดภูเก็ต จังหวัดสุราษฎร์ธานี และจังหวัดกระบี่ รวมถึงอยู่ระหว่างทำบันทึกข้อตกลงความร่วมมือกับ ๒๒ หน่วยงาน

๑๐) พัฒนาระบบเชื่อมโยงข้อมูลสุขภาพ เพื่อการสาธารณสุข (HIE) เพื่อให้แพทย์สามารถเข้าถึงประวัติการรักษาพยาบาลของผู้เข้ารับการรักษาจากโรงพยาบาลต่าง ๆ ได้อย่างสะดวกและรวดเร็ว โดยร่วมกับโรงพยาบาลรัฐบาลและเอกชน บริษัท โทรคมนาคมแห่งชาติ จำกัด (มหาชน) ธนาคารกรุงไทย และแพทยสภา โดยคาดว่าจะมีโรงพยาบาลเข้าร่วมโครงการในระยะแรก ๑๐๐ แห่ง และได้ร่วมกับโรงพยาบาลในการจัดเตรียมข้อมูลผู้ป่วยตามมาตรฐานระบบกลาง HIE พัฒนาส่วนติดต่อโปรแกรมเชื่อมต่อกับระบบ HIE รวมไปถึงแนวทางการให้คำปรึกษาสำหรับโรงพยาบาลที่เข้าร่วมโครงการ

๑๑.๓.๖ โครงการเพิ่มประสิทธิภาพการบริหารจัดการแรงงานนอกระบบเพื่อยกระดับคุณภาพชีวิตด้วยเทคโนโลยีสารสนเทศ เพื่อพัฒนาระบบเทคโนโลยีสารสนเทศในการเพิ่มประสิทธิภาพการบริหารจัดการแรงงานนอกระบบให้ทันสมัย และมีประสิทธิภาพเพื่อการบริหารจัดการข้อมูลแบบบูรณาการ โดยดำเนินการตรวจรับงานงวดที่ ๑ เมื่อวันที่ ๓๐ สิงหาคม ๒๕๖๕ ตามสัญญาจ้างเรียบร้อยแล้ว

๑๑.๔ เปิดเผยข้อมูลภาครัฐสู่สาธารณะ

๑๑.๔.๑ การส่งเสริมความร่วมมือในการเปิดระบบราชการ (Open Government Partnership: OGP) เปิดช่องทางการเผยแพร่ข้อมูลข่าวสารเกี่ยวกับการมีส่วนร่วมของภาคส่วนต่าง ๆ ตลอดจนรับฟังความคิดเห็นผ่านเว็บไซต์ www.opengovernment.go.th และ Facebook Page Opengovthailand เพื่อสร้างการรับรู้และเปิดให้ประชาชนเข้ามามีส่วนร่วม

ในการแสดงความคิดเห็นเกี่ยวกับการพัฒนางานภาครัฐ รวมทั้งเผยแพร่ข้อมูลผลการดำเนินการที่เกี่ยวข้องกับการส่งเสริมการมีส่วนร่วมในรูปแบบต่าง ๆ เช่น การจัดกิจกรรม MY BETTER COUNTRY HACKATHON การส่งเสริมการมีส่วนร่วมในชุมชน ผลงานต้นแบบการมีส่วนร่วมที่ได้รับรางวัลเลิศรัฐ สาขาการบริหารราชการแบบมีส่วนร่วม ตลอดจนข่าวสารที่อยู่ในความสนใจของสังคม รวมถึงยกระดับการสร้างระบบนิเวศภาครัฐระบบเปิดและการมีส่วนร่วม (Open Government and Meaningful Participation Ecosystem) โดยในปีงบประมาณ พ.ศ. ๒๕๖๔ ดำเนินการในประเด็นการแก้ไขปัญหาฝุ่นละอองขนาดเล็ก ($PM_{2.5}$)

๑๑.๔.๒ โครงการเพื่อยกระดับประสิทธิภาพในการปฏิบัติงานและการให้บริการภาครัฐ

๑) การให้บริการศูนย์กลางข้อมูลเปิดภาครัฐ (Open Data Platform) บนเว็บไซต์ data.go.th ปัจจุบันมีชุดข้อมูลเปิดภาครัฐ จำนวน ๓,๗๗๗ ชุด (ข้อมูล ณ วันที่ ๓๐ กันยายน ๒๕๖๔) รวมทั้งสร้างองค์ความรู้ให้แก่บุคลากรภาครัฐของการรถไฟฟ้าขนส่งมวลชนแห่งประเทศไทย กระทรวงคมนาคม ผ่านการอบรมเชิงปฏิบัติการในหลักสูตรการสร้างความเข้าใจกรอบธรรมาภิบาลข้อมูล (Data Governance Framework Awareness)

๒) การขับเคลื่อนให้เกิดข้อมูลเปิดบนศูนย์กลางข้อมูลเปิดภาครัฐ (Open Data Driven - Dataset) ผ่านการเผยแพร่ผ่าน data.go.th เพื่อตอบโจทย์ยุทธศาสตร์ ๔ ด้าน ได้แก่ (๑) <u>ด้านการศึกษา</u> คะแนนเฉลี่ยผลสอบ O-NET (๒) <u>ด้านเศรษฐกิจ</u> ข้อมูลโรงงานในเขต EEC จำนวนผู้เข้ารับบริการกรมส่งเสริมอุตสาหกรรม มูลค่าอุตสาหกรรมสร้างสรรค์ การผลิตและซื้อพลังงานไฟฟ้าแยกตามประเภทโรงไฟฟ้า (๓) <u>ด้านการเกษตร</u> การบริหารจัดการน้ำ และ (๔) <u>ด้านสวัสดิการและความเป็นอยู่ของประชาชน</u> ข้อมูลผู้เสียชีวิตจากอุบัติเหตุทางถนน ปริมาณการใช้เน็ตประชารัฐพฤติกรรมการใช้สื่อเพื่อติดตามข่าวแต่ละช่วงวัย

๓) พัฒนาระบบการเชื่อมโยงข้อมูลเปิดแบบอัตโนมัติ (Auto Upload) เพื่อเชื่อมโยงข้อมูลเปิดของหน่วยงานภาครัฐมายังศูนย์กลางข้อมูลเปิดภาครัฐ data.go.th

๑๑.๔.๓ โครงการขับเคลื่อนแนวทางการเผยแพร่กฎหมายและสร้างการรับรู้ให้แก่ประชาชนและหน่วยงานของรัฐ ปี ๕ สำนักงานกิจการยุติธรรม ดำเนินการ ดังนี้

๑) จ้างเหมาบริการผลิตรายการให้ความรู้กฎหมายและกระบวนการยุติธรรม (Podcast)

๒) สำนักงานกิจการยุติธรรม ผลิตรายการเสียงเผยแพร่ความรู้กฎหมายและกระบวนการยุติธรรม (Podcast) จำนวน ๑๒ ตอน รวมทั้งสรุปข้อมูลกฎหมายในรายการเสียงเผยแพร่ความรู้กฎหมายฯ จำนวน ๑๒ เรื่อง สำหรับจัดทำสื่ออินโฟกราฟิก เพื่อเผยแพร่ผ่าน

ช่องทางออนไลน์ของสำนักงานกิจการยุติธรรม และกระตุ้นการเข้าถึงกฎหมายและกระบวนการยุติธรรมแก่หน่วยงานภาครัฐ ภาคเอกชน สถาบันการศึกษา และประชาชนทั่วไป ให้เกิดการเรียนรู้และเข้าใจกฎหมายและกระบวนการยุติธรรม ในรอบการดำเนินการปัจจุบัน ได้ลงนามสัญญาจ้างวันที่ ๒๗ ตุลาคม ๒๕๖๔ ขณะนี้อยู่ระหว่างดำเนินการจ้างเหมาบริการผลิตรายการให้ความรู้กฎหมายและกระบวนการยุติธรรม (Podcast) ซึ่งดำเนินการระหว่างเดือนตุลาคม ๒๕๖๔ - มกราคม ๒๕๖๕ ซึ่งมีการส่งมอบงานเรียบร้อยแล้ว ประกอบด้วย

(๑) รายการเผยแพร่ความรู้กฎหมายและกระบวนการยุติธรรม (Podcast) จำนวน ๑๒ ตอน/เทป

(๒) สรุปอธิบายข้อมูลกฎหมายและกระบวนการยุติธรรมที่ได้บันทึกเสียงในรายการเผยแพร่ความรู้กฎหายและกระบวนการยุติธรรม (Podcast) จำนวน ๑๒ เรื่อง

๑๑.๔.๔ โครงการจ้างเหมาบริการผลิตสื่อนิทรรศการเคลื่อนที่สร้างการรับรู้บทบาท ภารกิจ และการขับเคลื่อนทิศทางการบริหารงานยุติธรรมของสำนักงานกิจการยุติธรรม

สำนักงานกิจการยุติธรรม ผลิตสื่อนิทรรศการเคลื่อนที่เพื่อประชาสัมพันธ์เผยแพร่ข้อมูลข่าวสารภารกิจด้านการพัฒนากระบวนการยุติธรรม จำนวน ๑ ชุด ๗ ชิ้นงาน โดยให้เกิดความร่วมมือและสร้างความเข้าใจในทิศทางนโยบายงานด้านกระบวนการยุติธรรมต่อเจ้าหน้าที่หน่วยงานภาครัฐและประชาชนทั่วไปให้รับรู้ รับทราบและขับเคลื่อนงานยุติธรรมของประเทศในทิศทางเดียวกันได้ รวมถึงช่องทางการเข้าถึงความรู้กฎหมายและความรู้ในกระบวนการยุติธรรมในช่องทางสื่อออนไลน์ของสำนักงานกิจการยุติธรรม โดยส่งมอบงานวันที่ ๒๗ เมษายน ๒๕๖๕ เสร็จเรียบร้อยแล้ว ประกอบด้วย

(๑) แบคดรอป (Backdrop) จำนวน ๑ ชิ้น

(๒) เคาเตอร์ผ้าทรงสี่เหลี่ยม จำนวน ๑ ชิ้น

(๓) โรลอัพ (Rollup) จำนวน ๕ ชิ้น และ

(๔) บรรจุภัณฑ์สำหรับอุปกรณ์

ซึ่งหน่วยงานภาครัฐ หน่วยงานภาคเอกชน เจ้าหน้าที่ รวมถึงประชาชนสามารถเข้าถึงและรับรู้ข้อมูลข่าวสารเกี่ยวกับทิศทางนโยบายงานด้านการพัฒนากระบวนการยุติธรรม และเกิดความรู้มือและมีความเข้าใจภาพรวมถึงการขับเคลื่อนงานยุติธรรมของประเทศได้อย่างถูกต้อง

๑๑.๔.๕ การเผยแพร่กฎหมายสำคัญ เพื่อสร้างการรับรู้ให้แก่ประชาชนภาคเอกชนและหน่วยงานของรัฐ โดยจัดทำสรุปสาระสำคัญของกฎหมาย วันที่มีผลใช้บังคับ

เผยแพร่ ผ่านทางเว็บไซต์ของสำนักเลขาธิการคณะรัฐมนตรี โดยตั้งแต่วันที่ ๑ ถึงวันที่ ๓๑ ธันวาคม ๒๕๖๔ มีกฎหมายสำคัญที่เผยแพร่ผ่านทางเว็บไซต์ของ สลค. จำนวน ๑๐ ฉบับ ได้แก่ (๑) พระราชกฤษฎีกาเรียกประชุมรัฐสภาสมัยประชุมสามัญประจำปีครั้งที่สอง พ.ศ. ๒๕๖๔ (๒) พระราชบัญญัติส่งเสริมการใช้ประโยชน์ผลงานวิจัยและนวัตกรรม พ.ศ. ๒๕๖๔ (๓) พระราชกฤษฎีกาออกตามความในประมวลรัษฎากร ว่าด้วยการยกเว้นรัษฎากร (ฉบับที่ ๗๓๓) พ.ศ. ๒๕๖๔ (๔) พระราชบัญญัติแก้ไขเพิ่มเติมประมวลรัษฎากร (ฉบับที่ ๕๔) พ.ศ. ๒๕๖๔ (๕) พระราชบัญญัติหอการค้า (ฉบับที่ ๓) พ.ศ. ๒๕๖๔ (๖) พระราชบัญญัติวิธีพิจารณาคดียาเสพติด (ฉบับที่ ๒) พ.ศ. ๒๕๖๔ (๗) พระราชบัญญัติให้ใช้ประมวลกฎหมายยาเสพติด พ.ศ. ๒๕๖๔ (๘) รัฐธรรมนูญแห่งราชอาณาจักรไทย แก้ไขเพิ่มเติม (ฉบับที่ ๑) พุทธศักราช ๒๕๖๔ (๙) พระราชกำหนดพิกัดอัตราศุลกากร (ฉบับที่ ๗) พ.ศ. ๒๕๖๔ และ (๑๐) พระราชกำหนดแก้ไขเพิ่มเติมพระราชบัญญัติควบคุมการใช้สารต้องห้ามทางการกีฬา พ.ศ. ๒๕๕๕ พ.ศ. ๒๕๖๔

๑๑.๕ ส่งเสริมระบบธรรมาภิบาลในการบริหารจัดการภาครัฐ

๑๑.๕.๑ การส่งเสริมหน่วยงานของรัฐพัฒนาองค์กรด้านต่าง ๆ ให้มีคุณภาพและประสิทธิภาพ ผ่านกลไกการมอบรางวัลเลิศรัฐ (Public Sector Excellence Awards: PSEA) โดยในปีงบประมาณ พ.ศ. ๒๕๖๔ มีหน่วยงานภาครัฐสนใจสมัครรางวัลเลิศรัฐ รวมทั้งสิ้น ๑,๖๖๗ ผลงาน เพิ่มขึ้นถึงร้อยละ ๑๔ จากปีที่ผ่านมา โดยได้เพิ่มรางวัลบริการภาครัฐประเภทใหม่ ๒ ประเภทรางวัล ได้แก่ ๑) ประเภทยกระดับการอำนวยความสะดวกในการให้บริการ (รางวัล ลด ละ เลิก) ซึ่งจะมอบให้กับหน่วยงานที่มีความโดดเด่นในการพัฒนายกระดับการให้บริการเพื่ออำนวยความสะดวกให้แก่ประชาชน ตามพระราชบัญญัติการอำนวยความสะดวกในการพิจารณาอนุญาตของทางราชการ พ.ศ. ๒๕๕๘ และ ๒) ประเภทยกระดับบริการที่ตอบสนองต่อสถานการณ์โควิด - 19 สำหรับหน่วยงานที่มีการจัดบริการ การเพิ่มประสิทธิภาพ หรือยกระดับการให้บริการที่เป็นภารกิจหลักของหน่วยงานในการควบคุม/ป้องกันการแพร่ระบาดของโรคโควิด - 19 เพื่อให้การบริการมีความต่อเนื่อง รวดเร็ว และมีประสิทธิภาพ ทั้งนี้ ผลการพิจารณารางวัลเลิศรัฐประจำปี ๒๕๖๔ ได้ประกาศเมื่อวันที่ ๑๐ กันยายน พ.ศ. ๒๕๖๔ มีผลงานได้รับรางวัลรวม ๒๓๔ รางวัล แบ่งเป็น รางวัลเลิศรัฐยอดเยี่ยม จำนวน ๒ รางวัล (รางวัลที่มอบให้กับหน่วยงานที่ได้รับรางวัลระดับดีเด่น ทั้ง ๓ สาขารางวัลในปีเดียวกัน ประกอบด้วยรางวัลบริการภาครัฐ รางวัลการบริหารราชการแบบมีส่วนร่วมและรางวัลคุณภาพการบริหารจัดการภาครัฐ) รางวัลเลิศรัฐสาขาบริการภาครัฐ จำนวน ๑ รางวัล รางวัลเลิศรัฐสาขาการบริหารราชการแบบมีส่วนร่วม จำนวน ๑ รางวัล รางวัลคุณภาพการบริหารจัดการภาครัฐ จำนวน ๔๙ รางวัล รางวัลบริการ

ภาครัฐ จำนวน ๑๐๓ รางวัล และรางวัลการบริหารราชการแบบมีส่วนร่วม จำนวน ๗๘ รางวัล โดยได้จัดให้มีพิธีมอบรางวัลเพื่อเชิดชูเกียรติหน่วยงานที่ได้รับรางวัลเมื่อวันที่ ๑๖ กันยายน พ.ศ. ๒๕๖๔ ผ่านสื่ออิเล็กทรอนิกส์ โดยมีรองนายกรัฐมนตรี (นายวิษณุ เครืองาม) เป็นประธานในพิธี

๑๑.๕.๒ การส่งเสริมธรรมาภิบาลข้อมูลภาครัฐและการเป็นระบบราชการ ๔.๐ ในปี พ.ศ. ๒๕๖๔ ได้ดำเนินการให้หน่วยงานภาครัฐประเมินตนเองในการเป็นระบบราชการ ๔.๐ โดยมีหน่วยงานภาครัฐที่ผ่านเกณฑ์การประเมินจนได้รางวัลคุณภาพการบริหารจัดการภาครัฐ ๔.๐ จำนวน ๑๕ ส่วนราชการ ประกอบด้วย รางวัลระดับพัฒนาจนเกิดผล จำนวน ๑ ส่วนราชการ และระดับก้าวหน้า จำนวน ๑๔ ส่วนราชการ รวมทั้งมีหน่วยงานที่ได้รับการรับรองการเป็นระบบราชการ ๔.๐ ในระดับพื้นฐาน จำนวน ๖ ส่วนราชการ ทั้งนี้ อยู่ระหว่างปรับปรุงเพิ่มเติมแนวทางการดำเนินการตามเกณฑ์การประเมินสถานะหน่วยงานภาครัฐในการเป็นระบบราชการ ๔.๐ ตามมติคณะอนุกรรมการพัฒนาระบบราชการเกี่ยวกับการส่งเสริมการบริหารกิจการบ้านเมืองที่ดีและยกระดับคุณภาพประสิทธิภาพภาครัฐ ในการประชุมครั้งที่ ๓/๒๕๖๔ ซึ่งให้นำความเห็นและข้อเสนอแนะของคณะทำงานปรับปรุงเกณฑ์รางวัลไปปรับปรุงเกณฑ์การประเมินฯ โดยเพิ่มตัวอย่างและแนวทางการดำเนินการให้สอดคล้องกับแนวโน้มองค์การยุคใหม่ ๑๐ ประเด็น (New trends of modern organization) และ ๑๔ หลักการขององค์กรในอนาคต (14 Principles of the Future Organization) ที่ครอบคลุมและตอบสนองกับสถานการณ์ที่เกิดขึ้น

๑๑.๕.๓ โครงการเสริมสร้างคุณธรรม จริยธรรม และการพัฒนาวัฒนธรรมองค์กร

๑) การชี้แจงระเบียบคณะกรรมการมาตรฐานทางจริยธรรมว่าด้วยหลักเกณฑ์การจัดทำประมวลจริยธรรม ข้อกำหนดจริยธรรม และกระบวนการรักษาจริยธรรมของหน่วยงานและเจ้าหน้าที่ของรัฐ พ.ศ. ๒๕๖๓ และการรับฟังความคิดเห็น ประเด็นปัญหาในการจัดทำประมวลจริยธรรมขององค์กรที่มีหน้าที่จัดทำประมวลจริยธรรม

๒) การรับฟังความคิดเห็นเกี่ยวกับยุทธศาสตร์ด้านมาตรฐานทางจริยธรรม และการส่งเสริมจริยธรรมภาครัฐ (ผู้ทรงคุณวุฒิ)

๓) การรับฟังความคิดเห็นเกี่ยวกับยุทธศาสตร์ด้านมาตรฐานทางจริยธรรม และการส่งเสริมจริยธรรมภาครัฐ (องค์กรที่มีหน้าที่จัดทำประมวลจริยธรรม)

๔) การเตรียมการเป็นที่ปรึกษาในการขับเคลื่อนมาตรฐานทางจริยธรรม

๕) การเสริมสร้างองค์ความรู้ให้แก่ข้าราชการเพื่อการกำหนดกลยุทธ์และแผนงานการขับเคลื่อนคุณธรรมจริยธรรม

๖) การคัดเลือกข้าราชการพลเรือนดีเด่น การประชาสัมพันธ์และเผยแพร่และการจัดพิธีมอบเข็มเชิญชูเกียรติและเกียรติบัตร

๗) การจัดพิธีถวายสัตย์ปฏิญาณเพื่อเป็นข้าราชการที่ดีและพลังของแผ่นดิน

๑๑.๕.๔ ธรรมาภิบาลข้อมูลภาครัฐ

๑) ส่งเสริมและสนับสนุนการบริหารจัดการข้อมูลอย่างมีธรรมาภิบาล รองรับการนำข้อมูลไปใช้ให้เกิดประโยชน์ร่วมกันได้อย่างมีประสิทธิภาพผ่านการจัดอบรมสร้างองค์ความรู้ไปแล้ว จำนวน ๑,๒๖๙ คน เช่น หลักสูตรการจัดทำธรรมาภิบาลข้อมูล (Data Governance Framework) หลักสูตรการจัดทำคำอธิบายชุดข้อมูลดิจิทัล (Metadata) การจัดทำธรรมาภิบาลข้อมูลภาครัฐในระดับหน่วยงาน และหลักสูตรอบรมเชิงปฏิบัติการกรอบธรรมาภิบาลข้อมูลภาครัฐ (Data Governance Framework : DGF) เป็นต้น

๒) ให้คำปรึกษาและส่งเสริมให้หน่วยงานของรัฐดำเนินการบริหารจัดการข้อมูลได้ตามกรอบธรรมาภิบาลข้อมูลภาครัฐ (Data Governance Framework : DGF) จำนวน ๒๐ กระทรวง ๑ หน่วยงาน จากเป้าหมายทั้งหมด ๒๐ กระทรวง

๓) ร่วมกับสำนักงาน ก.พ.ร. ในการเตรียมพร้อมให้แก่หน่วยงานรัฐผ่านการจัดทำตัวชี้วัดการพัฒนาระบบบัญชีข้อมูล Data Catalog ประจำปีงบประมาณ พ.ศ. ๒๕๖๔ เพื่อนำไปสู่การเปิดเผยข้อมูลภาครัฐ (Open data)

๑๑.๕.๕ การส่งเสริมคุณธรรมจริยธรรมและการป้องกันการทุจริตและประพฤติมิชอบในสำนักเลขาธิการคณะรัฐมนตรี เพื่อให้บุคลากรสำนักเลขาธิการคณะรัฐมนตรีที่เข้าร่วมโครงการสามารถนำความรู้ ที่ได้รับไปประยุกต์ใช้กับการทำงาน และชีวิตประจำวันได้ โดยมีกำหนดจัดกิจกรรมอบรมและศึกษาดูงาน ณ ศาลอาญาคดีทุจริตและประพฤติมิชอบกลาง ในเดือนมิถุนายน ๒๕๖๕

๑๑.๖ พัฒนากลไกให้ประชาชนมีส่วนร่วมในการพัฒนาบริการสาธารณะและการตรวจสอบภาครัฐ

๑๑.๖.๑ การส่งเสริมการมีส่วนร่วมของภาคส่วนต่าง ๆ ในการร่วมออกแบบงานภาครัฐที่ตอบสนองความต้องการและความคาดหวังของประชาชน

๑) ในปี พ.ศ. ๒๕๖๔ ได้ร่วมกับหน่วยงานต่าง ๆ จัดกิจกรรม MY BETTER COUNTRY HACKATHON ครั้งที่ ๘ - ๑๐ โดยครั้งที่ ๘ ร่วมกับจังหวัดลำปางในหัวข้อลำปางสดใส ลดฝุ่น $PM_{2.5}$ ครั้งที่ ๙ ร่วมกับกรมทรัพย์สินทางปัญญาในหัวข้อ Data Hack for IP เปลี่ยนข้อมูลเป็นนวัตกรรมขับเคลื่อนทรัพย์สินทางปัญญา และครั้งที่ ๑๐ ร่วมกับกระทรวงการท่องเที่ยวและกีฬาในหัวข้อท่องเที่ยววิถีใหม่ กระตุ้นเศรษฐกิจไทย โดยได้มีการเผยแพร่วีดิทัศน์

ประมวลผลการจัดกิจกรรมรวมถึงเนื้อหาและภาพประกอบผ่านเว็บไซต์และสื่อสังคมออนไลน์ช่องทางต่าง ๆ เพื่อสร้างการรับรู้และเกิดเป็นวัฒนธรรม

๒) การขับเคลื่อนข้อเสนอที่ได้รับการคัดเลือกจากกิจกรรม MY BETTER COUNTRY HACKATHON ครั้งที่ ๘ - ๑๐ มีความคืบหน้า ดังนี้

๒.๑) ข้อเสนอจากกิจกรรม MY BETTER COUNTRY HACKATHON ครั้งที่ ๘ : ลำปางสดใส ลดฝุ่น $PM_{2.5}$ ได้มีการพัฒนา Line Chatbot น้องเข้ม เพื่อใช้เป็นช่องทางในการสื่อสารเกี่ยวกับข่าวสารและแจ้งเบาะแสเรื่องหมอกควันไฟป่าในจังหวัดลำปาง และได้มีการจัดรายการวิทยุท้องถิ่นอย่างต่อเนื่องมาตั้งแต่เดือนมีนาคมจนถึงปัจจุบัน ซึ่งมีการประชาสัมพันธ์เรื่องต่าง ๆ อาทิ ไฟป่า สมุนไพร พันธุ์ไม้ท้องถิ่น และการใช้ประโยชน์จากป่าทางตรง และมีการจัดทำชุดวีดิทัศน์สั้นความยาวไม่เกิน ๒ นาที ประกอบด้วย ๕ ตอน

๒.๒) ข้อเสนอจากกิจกรรม MY BETTER COUNTRY HACKATHON ครั้งที่ ๑๐ : การท่องเที่ยววิถีใหม่ กระตุ้นเศรษฐกิจไทย ได้มีการหารือกับผู้บริหารของกระทรวงการท่องเที่ยวและกีฬา และได้มีการมอบหมายให้สำนักงานท่องเที่ยวและกีฬาจังหวัดนครราชสีมา นครสวรรค์ และลำปาง ประสานงานกับหน่วยงานในพื้นที่ที่เกี่ยวข้องร่วมสนับสนุนองค์ความรู้ในส่วนของ upskill-reskill และทรัพยากรต่าง ๆ เพื่อขับเคลื่อนข้อเสนอให้เกิดผลอย่างเป็นรูปธรรม รวมทั้งได้มีการมอบหมายให้สำนักงานปลัดกระทรวงการท่องเที่ยวและกีฬาพัฒนาเว็บไซต์ Thailand Tourism Directory ให้มีประสิทธิภาพเพิ่มมากขึ้นตามข้อเสนอที่ได้รับการคัดเลือกอีกด้วย

๑๑.๖.๒ การพัฒนานวัตกรรมงานบริการภาครัฐ (Government Innovation Lab) ดำเนินการในส่วนปีงบประมาณ พ.ศ. ๒๕๖๔ แล้วเสร็จ โดยมีผลการดำเนินการดังนี้

๑) การเสริมสร้างขีดสมรรถนะบุคลากรทั้งจากภาครัฐ ภาคเอกชน และภาคประชาชนโดยจัดหลักสูตรอบรม “โครงการห้องปฏิบัติการนวัตกรรมภาครัฐ” มีผู้เข้าอบรมทั้งสิ้น ๗๓ คน และได้มีการพัฒนาต้นแบบนวัตกรรมประเภท “หน่วยงานภาครัฐ” จากผู้เข้าร่วม ๔ หน่วยงาน ได้แก่ (๑) กรมส่งเสริมอุตสาหกรรม : Learning Connect ช่องทางอบรมออนไลน์แบบครบวงจรสำหรับผู้ประกอบการ (๒) กรมการค้าภายใน : DITP easy connect แก้ปัญหาการติดต่อสื่อสาร บริการข้อมูลข่าวสาร (๓) สำนักงานตำรวจแห่งชาติ : Prompt Police รับแจ้งความออนไลน์ และ (๔) สำนักงานคณะกรรมการข้าราชการกรุงเทพมหานคร : BMA easy license แอปพลิเคชันประเมินและยื่นขอใบอนุญาตธุรกิจที่เกี่ยวกับสิ่งแวดล้อมใน กทม.

๒) การพัฒนาต้นแบบนวัตกรรมงานบริการภาครัฐ จำนวน ๕ ต้นแบบ ได้แก่ (๑) การออกแบบงานบริการภาครัฐช่วงวัยอุดมศึกษา : Your Path Design แพลตฟอร์ม

วางแผนสายอาชีพเพื่อเชื่อมต่อวัยอุดมศึกษาไปสู่วัยทำงานได้อย่างมั่นคง (๒) การออกแบบงานบริการภาครัฐช่วงวัยทำงานตอนต้น : Bangkok Brand แพลตฟอร์มอำนวยความสะดวกผู้ประกอบการในการขอรับคัดสรรเข้าโครงการ Bangkok Brand (๓) การออกแบบงานบริการภาครัฐช่วงวัยก่อนเกษียณ : Pensions Dashboard แพลตฟอร์มวางแผนการเงินและการออมก่อนเกษียณ เชื่อมกับระบบสวัสดิการผู้สูงอายุ (๔) การพัฒนากลไกสร้างพลเมืองที่มีส่วนร่วมและใส่ใจสังคม (Active Citizen) : The Citizen แพลตฟอร์มรวมอาสาสมัคร และการสร้างกลไกการมีส่วนร่วมของประชาชน (๕) โมเดลเศรษฐกิจใหม่ BCG : การใช้พลังงานแสงอาทิตย์ : Mobile Solar โมเดลระบบเช่า Solar ประเภทที่อยู่อาศัยเพื่อดึงดูดการใช้งานและลดความกังวลในการลงทุนอุปกรณ์

๓) การพัฒนาต่อยอดต้นแบบนวัตกรรมงานบริการ จำนวน ๑ ต้นแบบ ได้แก่ การส่งเสริมการเริ่มธุรกิจ e - Commerce ซึ่งเป็นการต่อยอดต้นแบบนวัตกรรมการส่งเสริมการประกอบธุรกิจที่เคยได้รับการพัฒนาผ่านโครงการฯ ในปี พ.ศ. ๒๕๖๓ โดยพัฒนาเป็นต้นแบบนวัตกรรม Go Planting เป็นการสร้างความรู้ในการเริ่มประกอบธุรกิจ e-Commerce และความตระหนักในการนำธุรกิจเข้าสู่ระบบผ่านเว็บไซต์ โดยประยุกต์ใช้เกมส์ (Gamification) สร้างแรงจูงใจให้ผู้ประกอบการเข้าใช้บริการตั้งแต่ต้นทาง คือ การเริ่มวางแผนธุรกิจ และการให้ความรู้ในการเริ่มต้นธุรกิจ ไปจนจบกระบวนการซึ่งจะนำไปสู่การจดทะเบียนพาณิชย์อิเล็กทรอนิกส์ มีกลุ่มเป้าหมายคือผู้ประกอบการเริ่มต้นประกอบธุรกิจ e-Commerce ที่กำลังขยายตัวขึ้นอย่างรวดเร็ว

ทั้งนี้ สำนักงาน ก.พ.ร. จะดำเนินการส่งมอบต้นแบบนวัตกรรมไปยังหน่วยงานที่เป็นเจ้าของต้นแบบนวัตกรรม เพื่อส่งเสริมให้เกิดการนำต้นแบบนวัตกรรมไปขยายผลสู่การปฏิบัติ รวมทั้งเผยแพร่ผลงานต้นแบบนวัตกรรมงานบริการภาครัฐและองค์ความรู้เกี่ยวกับกระบวนการคิดเชิงออกแบบผ่านช่องทางต่าง ๆ เพื่อขยายผลให้หน่วยงานภาครัฐใช้เป็นแนวทางสร้างนวัตกรรมต่อไป

๑๑.๖.๓ การขับเคลื่อนการบริหารราชการแบบมีส่วนร่วมโดยยึดประชาชนเป็นศูนย์กลาง มีผลการดำเนินการและความคืบหน้าที่สำคัญ ดังนี้

๑) การปรับเกณฑ์รางวัลเลิศรัฐ สาขาการบริหารราชการแบบมีส่วนร่วม ประเภท “เปิดใจใกล้ชิดประชาชน” ให้สอดคล้องกับองค์ประกอบระบบนิเวศภาครัฐระบบเปิดและการมีส่วนร่วมอย่างมีความหมาย (Open Government and Meaningful Participation Ecosystem : OG & MP) โดยอยู่ระหว่างการพิจารณาของคณะอนุกรรมการพัฒนาระบบราชการเกี่ยวกับการส่งเสริมการบริหารกิจการบ้านเมืองที่ดี และยกระดับคุณภาพและประสิทธิภาพภาครัฐ

๒) การจัดทำแผนการขับเคลื่อนการสร้างระบบนิเวศภาครัฐระบบเปิดและการมีส่วนร่วมอย่างมีความหมาย ในปีงบประมาณ พ.ศ. ๒๕๖๕ โดยผ่านความเห็นชอบของ อ.ก.พ.ร. เกี่ยวกับการส่งเสริมการบริหารภาครัฐระบบเปิดและการมีส่วนร่วมแล้ว ซึ่งมีประเด็นจะดำเนินการทั้งในส่วนกลางและส่วนท้องถิ่น ในส่วนกลาง ได้แก่ การสร้างการมีส่วนร่วมของประชาชนในการจัดทำร่างกฎหมาย (Open Legal Resources) และการจัดการข้อร้องเรียนผ่านระบบอิเล็กทรอนิกส์ (e-Petitions) ส่วนท้องถิ่น ได้แก่ การพัฒนาแพลตฟอร์มกลางในการสร้างการมีส่วนร่วมผ่านระบบอิเล็กทรอนิกส์ (e-Participation) การจัดทำงบประมาณแบบมีส่วนร่วม (Participatory budgeting) การเปิดเผยข้อมูลของท้องถิ่น การจัดซื้อจัดจ้างภาครัฐด้วยอิเล็กทรอนิกส์ (e-Procurement) การจัดการข้อร้องเรียนผ่านระบบอิเล็กทรอนิกส์ (e-Petitions) การเปิดเผยข้อมูลที่สำคัญของโรงเรียน การส่งเสริมการมีส่วนร่วมให้แก่นักเรียนและคนในชุมชน การพัฒนาสถานศึกษาให้เป็นศูนย์กลางในการพัฒนาอย่างยั่งยืน การแก้ไขปัญหาฝุ่นละอองขนาดเล็ก $PM_{2.5}$

๓) การพัฒนาแพลตฟอร์มกลางเพื่อเปิดเผยข้อมูลและเชื่อมโยงฐานข้อมูลของภาครัฐในเรื่องปัญหาฝุ่นละอองขนาดเล็ก ($PM_{2.5}$)

๔) การเผยแพร่องค์ความรู้และผลการดำเนินการเกี่ยวกับการสร้างระบบนิเวศภาครัฐระบบเปิดและการมีส่วนร่วมอย่างมีความหมายให้แก่หน่วยงานภาครัฐและประชาชนที่สนใจ โดยการจัดประชุมสัมมนาและการจัดทำวีดิทัศน์เผยแพร่ผ่านช่องทางต่าง ๆ

๑๑.๖.๔ การให้ภาคเอกชนและประชาชนเข้ามามีส่วนร่วมในการบริหารงานภาครัฐ และการป้องกัน และเฝ้าระวังการทุจริตในโครงการขนาดใหญ่ของรัฐ

๑) ในปีงบประมาณ ๒๕๖๔ คณะกรรมการธรรมาภิบาลจังหวัด (ก.ธ.จ.) ได้สอดส่องโครงการและการแก้ไขปัญหาความเดือดร้อนจากการปฏิบัติงานของหน่วยงานของรัฐและเจ้าหน้าที่ของรัฐในจังหวัด รวม ๑๔๙ โครงการ/เรื่อง ซึ่งส่วนใหญ่เป็นโครงการด้านสาธารณูปโภค พบว่ามีโครงการที่ไม่เป็นไปตามหลักการบริหารกิจการบ้านเมืองที่ดี รวม ๗๒ โครงการ/เรื่อง (ร้อยละ ๔๘.๓๒) ส่วนใหญ่เป็นโครงการที่ขาดผลสัมฤทธิ์ ประสิทธิภาพ และความคุ้มค่า อาทิ ไม่มีการติดตั้งสัญญาณไฟจราจรและป้ายป้องกันด้านความปลอดภัย ขาดการชี้แจงทำความเข้าใจกับประชาชนในการใช้ประโยชน์จากโครงการของรัฐ ซึ่ง ก.ธ.จ. ได้แจ้งให้จังหวัด/หน่วยงานรับข้อเสนอแนะไปดำเนินการแล้ว

๒) อยู่ระหว่างดำเนินการทบทวนแนวทางการปฏิบัติงานร่วมกับหน่วยงานที่ร่วมลงนามในบันทึกข้อตกลง (MOU) ในการป้องกันและแก้ไขปัญหาการทุจริต

ประพฤติมิชอบในส่วนราชการและหน่วยงานของรัฐ โดยจะมีการประชุมหารือร่วมกับผู้แทนหน่วยงานต่อไป

๓) ประกาศรับรองรายชื่อกรรมการ ก.ธ.จ. ประเภทสมาชิก อบจ. แล้วเสร็จ จำนวน ๔๒ จังหวัด และอยู่ระหว่างดำเนินการสรรหา จำนวน ๓๔ จังหวัด ประเภทสมาชิกสภาเทศบาลแล้วเสร็จ จำนวน ๓ จังหวัด และอยู่ระหว่างดำเนินการสรรหาจำนวน ๗๒ จังหวัด

๔) จัดทำรายงานผลการปฏิบัติงานของ ก.ธ.จ. ประจำปีงบประมาณ พ.ศ. ๒๕๖๔ รอบ ๖ เดือน พร้อมผลการปฏิบัติงานของแต่ละจังหวัดเผยแพร่บนเว็บไซต์ ww.ggc.opm.go.th

๑๑.๖.๕ ให้ประชาชนมีส่วนร่วมในการพัฒนานวัตกรรมบริการภาครัฐ การพัฒนาระบบสืบค้นข้อมูลการใช้จ่ายงบประมาณภาครัฐ (Thailand Government Spending) ในชื่อ “ภาษีไปไหน” บนเว็บไซต์ govspending.data.go.th ถือเป็นบริการที่นำเสนอข้อมูลในด้านงบประมาณการจัดซื้อจัดจ้างของหน่วยงานภาครัฐ (Open Government Data) ผ่านสื่ออิเล็กทรอนิกส์ ตามมติที่ประชุมคณะกรรมการต่อต้านการทุจริตแห่งชาติ (คตช.) เพื่อการเปิดเผยและส่งเสริมความโปร่งใส ให้อำนาจภาคประชาชนในการสำรวจตรวจสอบและการต่อต้านการทุจริต โดยนำเทคโนโลยีใหม่เข้ามาเพิ่มประสิทธิภาพ ที่ผ่านมาได้เปิดเผยโครงการจัดซื้อจัดจ้าง/การจัดสรรงบประมาณของภาครัฐตั้งแต่ปี ๒๕๕๘ แล้วกว่า ๒๑ ล้านโครงการ มูลค่ากว่า ๖ พันล้านล้านบาท

๑๑.๗ ปรับปรุงระเบียบ กฎหมาย เพื่อเอื้อต่อการทำธุรกิจและการใช้ชีวิตประจำวัน

๑๑.๗.๑ ปรับปรุงขั้นตอนและระยะเวลาการให้บริการ การอำนวยความสะดวก ต้นทุนค่าใช้จ่าย กฎหมาย กฎ และระเบียบต่าง ๆ ของภาครัฐ

๑) พระราชกฤษฎีกาการกำหนดให้ผู้รับใบอนุญาตชำระค่าธรรมเนียมการต่ออายุใบอนุญาตแทนการยื่นคำขอต่ออายุใบอนุญาต พ.ศ. ๒๕๖๔ ได้ประกาศในราชกิจจานุเบกษา เมื่อวันที่ ๒๖ พฤษภาคม ๒๕๖๔ และจะมีผลใช้บังคับตั้งแต่วันที่ ๒๒ พฤศจิกายน ๒๕๖๔ เป็นต้นไป โดยสำนักงาน ก.พ.ร. ได้ร่วมกับหน่วยงานที่เกี่ยวข้องจัดกิจกรรมสื่อสารและประชาสัมพันธ์เกี่ยวกับแนวทางการดำเนินการตามพระราชกฤษฎีกาฉบับดังกล่าว ให้แก่เจ้าหน้าที่ผู้ปฏิบัติงานในส่วนภูมิภาคที่เกี่ยวข้อง อาทิ สำนักงานสาธารณสุขจังหวัด ที่ทำการปกครองจังหวัด สำนักงานพลังงานจังหวัด รวมถึงเจ้าหน้าที่ขององค์กรปกครองส่วนท้องถิ่นทั่วประเทศ กรุงเทพมหานคร และเมืองพัทยา เมื่อวันที่ ๒๐ กรกฎาคม ๒๕๖๔

๒) การแก้ไขหรือทบทวนกฎหมายที่เป็นอุปสรรคต่อการพัฒนาการให้บริการด้วยระบบอิเล็กทรอนิกส์ (e-Service) หน่วยงานต่าง ๆ ได้ดำเนินการแก้ไขหรือทบทวนกฎหมายฯ แล้วเห็นว่าไม่เป็นอุปสรรค เนื่องจากสามารถใช้กฎหมายหรือกฎระเบียบฉบับอื่นรองรับได้ โดยไม่ต้องแก้ไขกฎหมายและกฎระเบียบเดิม จำนวน ๖๒ ฉบับ เช่น การแก้ไขประกาศสำนักงานคณะกรรมการส่งเสริมการลงทุน เรื่อง หลักเกณฑ์และวิธีปฏิบัติในการขออนุญาตนำคนต่างด้าวเข้ามาในราชอาณาจักรด้วยระบบอิเล็กทรอนิกส์ ทั้งนี้ อยู่ระหว่างดำเนินการ ๒๒ ฉบับ

๓) การพัฒนาการออกเอกสารหลักฐานของทางราชการผ่านระบบดิจิทัล ดำเนินการส่งเสริมองค์ความรู้ ให้คำปรึกษา และข้อเสนอแนะแก่ส่วนราชการ ดังนี้

(๑) ศึกษาและให้ข้อเสนอแนะสำหรับการปรับกระบวนการออกเอกสารให้สามารถรองรับการดำเนินการผ่านระบบดิจิทัล โดยทบทวนกระบวนการในปัจจุบัน (As is) และออกแบบ/ปรับกระบวนการใหม่ให้สามารถรองรับการดำเนินงานผ่านระบบดิจิทัล (To be) รวม ๑๒ กระบวนงาน ใน ๘ หน่วยงาน

(๒) ให้คำปรึกษาในการพัฒนาการออกเอกสารผ่านระบบดิจิทัล ร่วมกับ สำนักงานพัฒนารัฐบาลดิจิทัล (องค์การมหาชน) (สพร.) สำนักงานพัฒนาธุรกรรมทางอิเล็กทรอนิกส์ (สพธอ.) เพื่อตอบปัญหา อุปสรรคต่าง ๆ รวมทั้งติดตามผลดำเนินงานของหน่วยงาน ซึ่งได้ให้คำปรึกษาแก่หน่วยงานกว่า ๑๕ ครั้ง รวม ๑๒ หน่วยงานแก่กรมวิทยาศาสตร์บริการ

(๓) ติดตามและถอดบทเรียนการดำเนินงานเพื่อขยายผลการส่งเสริมการออกเอกสารหลักฐานของทางราชการผ่านระบบดิจิทัล โดยศึกษาข้อมูลการดำเนินงานก่อนและหลังการพัฒนา ปัจจัยแห่งความสำเร็จ ข้อจำกัด/ปัญหาอุปสรรค รวมถึงการพัฒนาต่อยอดในอนาคต โดยดำเนินศึกษาจำนวน ๔๑ เอกสาร ใน ๒๔ หน่วยงาน

(๔) จัดทำสื่อเผยแพร่เพื่อประชาสัมพันธ์แนวทางการออกเอกสารหลักฐานของทางราชการผ่านระบบดิจิทัลตั้งแต่ต้นจนจบกระบวนการ ในรูปแบบคลิปวิดีโอ จำนวน ๙ คลิป ซึ่งได้มีการเผยแพร่ผ่าน Youtube ของสำนักงาน ก.พ.ร.

๔) ปรับปรุงกฎหมายเพื่อรองรับพระราชบัญญัติส่งเสริมการพัฒนาฝีมือแรงงาน พ.ศ. ๒๕๔๕ โดยกรมพัฒนาฝีมือแรงงานจัดทำร่างหลักเกณฑ์ วิธีการ และเงื่อนไขในการให้ความเห็นชอบหลักสูตร รายละเอียดที่เกี่ยวข้อง และรายการค่าใช้จ่ายที่ใช้ในการฝึกยกระดับฝีมือแรงงาน และการฝึกเปลี่ยนสาขาอาชีพด้วยวิธีการฝึกอบรมผ่านสื่ออิเล็กทรอนิกส์

๕) พัฒนาปรับปรุงระบบหรือเพิ่มช่องทางให้บริการรับ - จ่ายเงินผ่านธนาคารและหน่วยบริการ

(๑) เพิ่มช่องทางให้บริการรับชำระเงินกองทุนประกันสังคมและกองทุนเงินทดแทนผ่านระบบอิเล็กทรอนิกส์ (e-Payment) ธนาคารออมสิน ทั้งนี้ เริ่มให้บริการตั้งแต่วันที่ ๑ มิถุนายน ๒๕๖๕ เป็นต้นไป

(๒) เพิ่มช่องทางให้บริการรับชำระเงินกองทุนประกันสังคมผู้ประกันตนตามมาตรา ๓๙ โดยวิธีหักบัญชีเงินฝากธนาคารออมสิน ทั้งนี้ เริ่มให้บริการตั้งแต่วันที่ ๒๘ เมษายน ๒๕๖๕ เป็นต้นไป

(๓) เพิ่มช่องทางให้บริการจ่ายเงินกองทุนประกันสังคมมาตรา ๔๐ และกองทุนทดแทนผ่านบริการพร้อมเพย์ (Prompt Pay) ธนาคารกรุงไทย จำกัด (มหาชน) ทั้งนี้ อยู่ระหว่างสำนักงานประกันสังคมพัฒนาระบบการให้บริการร่วมกับธนาคาร

๑๑.๗.๒ ส่งเสริมให้หน่วยงานภาครัฐจัดให้มีสนามทดลองแนวคิดทางธุรกิจ ผลิตภัณฑ์ หรือนวัตกรรมใหม่ภายใต้การกำกับดูแลของหน่วยงาน

๑) การสนับสนุนให้ SME เข้าถึงการจัดซื้อจัดจ้างภาครัฐ สำนักงานส่งเสริมวิสาหกิจขนาดกลางและขนาดย่อมร่วม (สสว.) กับกรมบัญชีกลาง ดำเนินมาตรการจัดซื้อจัดจ้างภาครัฐเพื่อให้ผู้ประกอบการ SME ได้เข้าถึงการจัดซื้อจัดจ้างภาครัฐมากขึ้น โดยกรมบัญชีกลางได้ออกกฎกระทรวงกำหนดพัสดุและวิธีการจัดซื้อจัดจ้างพัสดุที่รัฐต้องการส่งเสริมหรือสนับสนุน (ฉบับที่ ๒) พ.ศ. ๒๕๖๓ กำหนดให้หน่วยงานของรัฐจัดซื้อจัดจ้างสินค้าหรือบริการจากผู้ประกอบการ วิสาหกิจขนาดกลางและขนาดย่อม (SME) ที่ได้ขึ้นบัญชีรายการพัสดุและบัญชีรายชื่อไว้กับสำนักงานส่งเสริมวิสาหกิจขนาดกลางและขนาดย่อม

ปัจจุบันได้ร่วมมือกับ NECTEC ดำเนินการในส่วนของการพัฒนาระบบ SME เพื่อการจัดซื้อจัดจ้างภาครัฐ เป็น Beta Version ให้มีประสิทธิภาพสามารถรองรับการใช้งานจากหน่วยงานภาครัฐอื่น ๆ ในอนาคต รวมทั้งรองรับการเปลี่ยนแปลงของผู้ใช้บริการระบบที่จะเพิ่มจำนวนมากขึ้นในอนาคต และร่วมกับกรมบัญชีกลาง โดยได้ลงนามบันทึกข้อตกลงความร่วมมือ (MOU) การพัฒนาระบบ e-GP เพื่อรองรับ SME ที่จะเข้ามาใช้งาน รวมทั้งการสร้างการรับรู้ในวงกว้าง โดยเผยแพร่แพร่มาตรการฯ ผ่านสื่อต่าง ๆ ทั้งโทรทัศน์ หนังสือพิมพ์ และสื่อออนไลน์ให้มากขึ้นเพื่อสร้างการรับรู้ในวงกว้างโดยมียอดการรับชมกว่า ๒,๑๘๓,๙๕๑ ครั้ง

นอกจากนี้ ยังได้ร่วมกับสถาบันการเงิน จำนวน ๘ แห่ง ได้แก่ ธนาคารกรุงไทย ธนาคารพัฒนาวิสาหกิจขนาดกลางและขนาดย่อมแห่งประเทศไทย ธนาคารออมสิน

ธนาคารกรุงเทพ ธนาคารไทยพาณิชย์ ธนาคารกรุงศรีอยุธยา ธนาคารทีเอ็มบีธนชาติ ธนาคารกสิกรไทย สนับสนุนเงินทุนสำหรับ SME เพื่อการเป็นคู่ค้ากับภาครัฐ โดย สสว. ได้จัดทำร่าง MOU เรียบร้อยแล้ว และอยู่ระหว่างการพิจารณารายละเอียดของแต่ละสถาบันการเงิน มีผลการขึ้นทะเบียน SME เพื่อการจัดซื้อจัดจ้างภาครัฐ จำนวน ๘๔,๙๒๕ ราย มูลค่าการจัดซื้อจัดจ้าง จำนวน ๓๐๑,๐๓๘ ล้านบาท (ข้อมูล ณ วันที่ ๓๐ กันยายน ๒๕๖๔) ทั้งนี้ คณะกรรมการบริหาร สสว. ในคราวประชุมครั้งที่ ๑๐/๒๕๖๔ เมื่อวันที่ ๑๕ กันยายน พ.ศ. ๒๕๖๔ มีมติอนุมัติให้ขยายระยะเวลาโครงการฯ ถึงเดือนธันวาคม พ.ศ. ๒๕๖๔

๒) การขยายการค้าการลงทุนสู่สากล โดยกรมส่งเสริมการค้าระหว่างประเทศดำเนินการ ดังนี้

๒.๑) ส่งเสริมนักออกแบบไทย สู่ตลาดโลก (Designers Room/Talent Thai Promotion) โดยจัดงานแถลงข่าวเปิดตัวโครงการฯ พร้อมทั้งจัดเสวนาเกี่ยวกับประสบการณ์ของนักออกแบบในการดำเนินธุรกิจระหว่างประเทศ และพิจารณาคัดเลือกนักออกแบบเพื่อเข้าร่วมโครงการฯ ๑๖๑ ราย

๒.๒) ส่งเสริมนักออกแบบเครื่องประดับไทยสู่ตลาดจีนในรูปแบบ Showroom โดยเข้าร่วมแสดงผลงานและเจรจาการค้าโชว์รูมงาน DADASHOW 21 WINTER & 22 RESORT SHANGHAI เมื่อวันที่ ๒๖ มิถุนายน - ๔ กรกฎาคม ๒๕๖๔ ณ สาธารณรัฐประชาชนจีน มีการเจรจาธุรกิจ ๗๖ คู่ ผู้ประกอบการได้รับการส่งเสริม ๑๐ แบรนด์ ยอดคาดการณ์สั่งซื้อภายใน ๑ ปี ๒.๒๙ ล้านบาท

๒.๓) นำนักออกแบบแฟชั่นเข้าร่วมงาน MQ Vienna Fashion Week 2021 โดยคัดเลือกนักออกแบบแฟชั่นเข้าร่วมงาน จำนวน ๖ แบรนด์ เมื่อวันที่ ๑๕ กันยายน ๒๕๖๔ และได้มีการจัดงานแถลงข่าวและขึ้นโชว์บนเวทีรันเวย์ Thai Fashion Night เมื่อวันที่ ๑๗ กันยายน ๒๕๖๔ ยอดการซื้อขายทันที ๐.๗๑ ล้านบาท ยอดคาดการณ์สั่งซื้อภายใน ๑ ปี ๑๕ ล้านบาท

๒.๔) ส่งเสริมนักออกแบบไทยสู่ตลาดโลก ปี ๒๕๖๔ ในงาน Maison & Objet 2021 โดยนำนักออกแบบรุ่นใหม่ จำนวน ๒๐ แบรนด์ เข้าร่วมเจรจาการค้าในรูปแบบ Hybrid ณ กรุงปารีส เมื่อวันที่ ๙ - ๑๓ กันยายน ๒๕๖๔ มีมูลค่าการสั่งซื้อทันที จำนวน ๐.๖๒ ล้านบาท ยอดคาดการณ์สั่งซื้อใน ๑ ปี จำนวน ๗๓.๗๘ ล้านบาท

๒.๕) ส่งเสริมอุตสาหกรรมบริการออกแบบ (Design Services Society) จัดกิจกรรมให้คำปรึกษา ภายในงาน Bangkok Design Week เมื่อวันที่ ๘ พฤษภาคม - ๒๔ กรกฎาคม ๒๕๖๔ มีผู้เข้ารับคำปรึกษา ๑๒๗ คู่

๒.๖) กิจกรรมบ่มเพาะแบรนด์ไทย (Thai Brand Incubation Program) (MOC 4i) ดังนี้

(๑) บ่มเพาะแบรนด์ไทย รุ่นที่ ๔ (IDEA LAB 4) โดยจัดสัมมนาออนไลน์ รวม ๕ ครั้ง มีผู้เข้าร่วมเฉลี่ยวันละ ๘๐ ราย มีการทดสอบความรู้ภายหลังการอบรมเพื่อคัดเลือก ๓๐ แบรนด์ โดยคัดเลือกแบรนด์หัวกะทิเพียง ๑๕ แบรนด์ เข้าร่วมอบรมเชิงปฏิบัติการเชิงลึกกับผู้เชี่ยวชาญด้านการสร้างแบรนด์ โดยมีผู้ที่ผ่านการคัดเลือกจากกรุงเทพมหานคร ๕ ราย และภูมิภาค ๑๐ ราย และได้มีการนำเสนอแผนกลยุทธ์แต่ละแบรนด์ รวมทั้งมอบประกาศนียบัตร เมื่อวันที่ ๒๙ กรกฎาคม ๒๕๖๔

(๒) บ่มเพาะผู้ประกอบการแบรนด์ไทยสู่ตลาดจีน (Over the Great Wall New Normal Era) โดยสัมมนาและฝึกอบรมเชิงปฏิบัติการรวม ๓ วัน ซึ่งผู้ประกอบการ ๒๐ แบรนด์ ได้นำเสนอแผนธุรกิจของสินค้าที่จะวางจำหน่ายในตลาดจีน โดยมีคณะผู้ทรงคุณวุฒิให้คำปรึกษา และคณะกรรมการร่วมกันพิจารณาคัดเลือกจาก ๒๐ แบรนด์ ให้เหลือ ๑๐ แบรนด์ เพื่อทดสอบตลาดโดยนำวางจำหน่ายสินค้าบน Platform Cross Border e-Commerce (CBEC) Taobao เป็นเวลา ๑ เดือน (วันที่ ๑ - ๓๐ สิงหาคม ๒๕๖๔)

๒.๗) ส่งเสริมแบรนด์ศักยภาพสู่ตลาดสากล (เจาะตลาดเฉพาะ)

(๑) จัดกิจกรรมจับคู่เจรจาการค้าออนไลน์เพื่อส่งเสริมแบรนด์ศักยภาพสู่ตลาดเวียดนาม (ณ กรุงฮานอย) มีผู้ประกอบการได้รับการส่งเสริม ๑๐ ราย มูลค่าซื้อขายกว่า ๕ ล้านบาท

(๒) จัดนิทรรศการต่อยอดแบรนด์ไทยสู่ตลาดโลก (IDEALAB Festival 2021) เมื่อวันที่ ๑๔ - ๒๔ กรกฎาคม ๒๕๖๔ มีผู้ประกอบการเข้าร่วมโครงการ ๒๒ ราย

๒.๘) ส่งเสริมสินค้า/บริการด้านนวัตกรรมและการออกแบบไทยสู่สากล (Thailand Innovation and Design Promotion)

(๑) กิจกรรมเสวนาและพิธีลงนาม MOU ด้านการพัฒนาเชื่อมโยงการค้า การตลาด การวิจัย เทคโนโลยี และนวัตกรรม เมื่อวันที่ ๑๒ มกราคม ๒๕๖๔ มีผู้ประกอบการได้รับการพัฒนาองค์ความรู้ ๑๗๖ ราย

(๒) กิจกรรม Smart Value Creation เมื่อวันที่ ๑๖ กรกฎาคม ๒๕๖๔ โดยร่วมกับหน่วยงานนวัตกรรม ภายใต้ MOU อาทิ สกสว. บพข. และ ITAP โดยผู้ประกอบการได้จับคู่กับนักวิจัย จำนวน ๑๘ คู่ และดำเนินการพัฒนาโครงการร่วมกัน

๒.๙) โครงการส่งเสริมแบรนด์ไทยต้นแบบด้วยการสร้างประสบการณ์ในช่องทางออนไลน์ (Thaigroove 2021) โดยในเดือนมกราคม - กันยายน ๒๕๖๔

ได้ประชาสัมพันธ์สินค้าในกลุ่มสินค้าอาหาร สุขภาพ/ความงาม ไลฟ์สไตล์ แฟชั่น และเฟอร์นิเจอร์ ผ่านเว็บไซต์ www.thaigroove.com มีผู้ประกอบการไทยเข้าร่วมกิจกรรม ๑๗๖ ราย

๑๑.๗.๓ ส่งเสริมการแข่งขันทางการค้าที่เสรีและเป็นธรรม ดำเนินการ ดังนี้

๑) โครงการเผยแพร่เสียงบนแพลตฟอร์มออนไลน์ (Podcasts) และถ่ายทอดสด (Live Streaming) ผ่าน Social Media อยู่ระหว่างการยื่นข้อเสนอประกวดราคาอิเล็กทรอนิกส์

๒) ร่างประกาศคณะกรรมการการแข่งขันทางการค้า เรื่อง แนวทางพิจารณาการปฏิบัติทางการค้าที่เป็นธรรมเกี่ยวกับระยะเวลาการให้สินเชื่อการค้า (Credit Term) สำหรับผู้ประกอบธุรกิจขนาดกลางและขนาดย่อม (SMEs) รอประกาศลงราชกิจจานุเบกษา

๓) ปรับปรุง มาตรา ๕๗ แห่งพระราชบัญญัติการแข่งขันทางการค้า พ.ศ. ๒๕๖๐ อยู่ระหว่างการรับฟังความคิดเห็น

๔) จัดจ้างที่ปรึกษาวิเคราะห์โครงสร้างตลาด ติดตามพฤติกรรมการประกอบธุรกิจ และข้อมูลผู้ประกอบธุรกิจในตลาดสินค้าอุปโภคที่มีแนวโน้มจะก่อให้เกิดการผูกขาด อยู่ระหว่างศึกษาตลาด โดยการสัมภาษณ์ เก็บรวบรวม และประมวลผลข้อมูล

๕) จัดจ้างที่ปรึกษาวิเคราะห์โครงสร้างตลาด ติดตามพฤติกรรมการประกอบธุรกิจ และข้อมูลผู้ประกอบธุรกิจในตลาดสินค้าบริโภคที่มีแนวโน้มจะก่อให้เกิดการผูกขาด อยู่ระหว่างตรวจรับงานงวดที่ ๑

๖) จัดจ้างที่ปรึกษาวิเคราะห์โครงสร้างตลาด ติดตามพฤติกรรมการประกอบธุรกิจ และข้อมูลผู้ประกอบธุรกิจในตลาดธุรกิจบริการที่มีแนวโน้มจะก่อให้เกิดการผูกขาด อยู่ระหว่างการจัดทำผลการศึกษาเบื้องต้น

๑๑.๘ กระจายอำนาจ ความรับผิดชอบ และเพิ่มบทบาทการปกครองขององค์กรปกครองส่วนท้องถิ่น และส่งเสริมบทบาทของเอกชนและชุมชนในการให้บริการสาธารณะ

๑๑.๘.๑ การถ่ายโอนภารกิจ กำหนดภารกิจถ่ายโอนไว้ ๓ ด้าน รวมทั้งสิ้น ๒๕ ภารกิจ ได้แก่ ด้านที่ ๑ ด้านโครงสร้างพื้นฐาน จำนวน ๕ ภารกิจ จาก ๙ กรมใน ๓ กระทรวง ด้านที่ ๒ ด้านสังคม จำนวน ๑๕ ภารกิจ จาก ๑๑ กรม ใน ๖ กระทรวง ด้านที่ ๓ ด้านเศรษฐกิจและสิ่งแวดล้อม จำนวน ๕ ภารกิจ จาก ๕ กรม ๑ รัฐวิสาหกิจ ใน ๓ กระทรวง ประเภทของภารกิจถ่ายโอนตามแผนปฏิบัติการฯ ฉบับที่ ๓ ได้แก่

๑) ศูนย์พัฒนาคุณภาพชีวิตและส่งเสริมอาชีพผู้สูงอายุ กรมกิจการผู้สูงอายุ

๒) การสงเคราะห์ในการจัดการศพผู้สูงอายุตามประเพณี กรมกิจการผู้สูงอายุ

๓) งานอาสาสมัครดูแลผู้สูงอายุที่บ้าน (อผส.) กรมกิจการผู้สูงอายุ

๔) ปรับปรุงสภาพแวดล้อมและสิ่งอำนวยความสะดวกของผู้สูงอายุ กรมกิจการผู้สูงอายุ

๕) การอนุญาตให้จัดตั้งสุสานและฌาปนสถาน กรมการปกครอง

๖) การควบคุมการปิดป้ายแสดงราคาสินค้า กรมการค้าภายใน

๗) โครงการเงินอุดหนุนเพื่อการเลี้ยงดูเด็กแรกเกิด กรมกิจการเด็กและเยาวชน

๘) การจัดตั้งและการดำเนินการของสภาเด็กและเยาวชน กรมกิจการเด็กและเยาวชน

๙) ศูนย์พัฒนาครอบครัวในชุมชน กรมกิจการสตรีและสถาบันครอบครัว

๑๐) ศูนย์รับแจ้งเหตุและจ่ายงานการแพทย์ฉุกเฉิน สถาบันการแพทย์ฉุกเฉิน

๑๑.๘.๒ ร่างพระราชบัญญัติกระจายหน้าที่และอำนาจให้แก่องค์กรปกครองส่วนท้องถิ่น พ.ศ. .... ได้เสนอต่อคณะรัฐมนตรีเรียบร้อยแล้ว และขณะนี้อยู่ระหว่างการพิจารณาของสำนักงานคณะกรรมการกฤษฎีกา

๑๑.๘.๓ การแก้ไขปรับปรุงกฎหมายเพื่อให้เป็นไปตามแผนการกระจายอำนาจให้แก่องค์กรปกครองส่วนท้องถิ่น จำนวน ๙ ฉบับ ดังนี้

๑) ร่างพระราชบัญญัติน้ำบาดาล (ฉบับที่ ..) พ.ศ. ....

๒) ร่างพระราชบัญญัติสุสานและ ฌาปนสถาน (ฉบับที่ ..) พ.ศ. ....

๓) ร่างพระราชบัญญัติภาษีสรรพสามิต (ฉบับที่ ..) พ.ศ. ....

๔) ร่างพระราชบัญญัติควบคุมผลิตภัณฑ์ยาสูบ (ฉบับที่ ..) พ.ศ. ....

๕) ร่างพระราชบัญญัติโรงแรม (ฉบับที่ ..) พ.ศ. ....

๖) ร่างพระราชบัญญัติสถานบริการ (ฉบับที่ ..) พ.ศ. ....

๗) ร่างพระราชบัญญัติจดทะเบียนครอบครัว (ฉบับที่ ..) พ.ศ. ....

๘) ร่างพระราชบัญญัติชื่อบุคคล (ฉบับที่ ..) พ.ศ. ....

๙) ร่างพระราชบัญญัติควบคุมการเรี่ยไร (ฉบับที่ ..) พ.ศ. ....

ทั้งนี้ สำนักงานปลัดสำนักนายกรัฐมนตรีได้นำร่างกฎหมายดังกล่าวเสนอต่อสำนักเลขาธิการคณะรัฐมนตรีเรียบร้อยแล้ว เพื่อนำเสนอต่อคณะรัฐมนตรีต่อไป

๑๑.๘.๔ การถ่ายโอนภารกิจตามแผนปฏิบัติการกำหนดขั้นตอน การกระจายอำนาจให้แก่องค์กรปกครองส่วนท้องถิ่น รวมภารกิจถ่ายโอนตามแผนปฏิบัติการฯ ฉบับที่ ๑ และฉบับที่ ๒ จำนวน ๓๕๙ เรื่อง ถ่ายโอนแล้ว ๒๖๒ ภารกิจ ดังนี้

๑) ฉบับที่ ๑ ภารกิจทั้งหมด ๒๔๕ เรื่อง ถ่ายโอนแล้ว ๑๘๖ ภารกิจ

๒) ฉบับที่ ๒ ภารกิจทั้งหมด ๑๑๔ เรื่อง ถ่ายโอนแล้ว ๗๖ ภารกิจ

ผลการดำเนินงานตามนโยบายหลัก ๑๒ ด้าน

ด้านที่ ๑๒ การป้องกันและปราบปรามทุจริต และประพฤติมิชอบ และกระบวนการยุติธรรม

นโยบายหลักข้อ ๑๒ การป้องกันและปราบปรามทุจริตและประพฤติมิชอบ และกระบวนการยุติธรรม

๑๒.๑ แก้ไขปัญหาทุจริตและประพฤติมิชอบ

๑๒.๑.๑ การประชุมเชิงปฏิบัติการ การสร้างคุณธรรมและความโปร่งใสในการทำงานของกรมคุ้มครองสิทธิและเสรีภาพ และวินัยข้าราชการ เมื่อวันพุธที่ ๑๗ กุมภาพันธ์ ๒๕๖๔ โดยมีจำนวนผู้เข้ารับการฝึกอบรม/ผู้สังเกตการณ์ จำนวน ๖๒ คน ทั้งนี้ ผู้เข้าร่วมอบรมมีความรู้ความเข้าใจคิดเป็นร้อยละ ๑๐๐

๑๒.๑.๒ โครงการเสริมสร้างธรรมาภิบาลและต่อต้านการทุจริตประพฤติมิชอบของกระทรวงแรงงาน

๑) โครงการสนับสนุนและสร้างการมีส่วนร่วมของประชาชนในการต่อต้านการทุจริต "ดวงตาแรงงาน" เพื่อสร้างกลไกการมีส่วนร่วมของประชาชน อาสาสมัครแรงงาน สถานประกอบกิจการ และผู้ใช้แรงงานในการเป็นเครือข่ายเฝ้าระวังในพื้นที่ ป้องกัน และปิดกั้นโอกาสในการทุจริต และให้มีทักษะในการเป็นวิทยากร ให้สามารถถ่ายทอดความรู้ และเผยแพร่ประชาสัมพันธ์ สร้างการรับรู้ด้านการป้องกันการทุจริตและประพฤติมิชอบให้กับประชาชนในพื้นที่ เมื่อวันที่ ๑๘ กรกฎาคม ๒๕๖๕ นางบุปผา พันธุ์เพ็ง รองปลัดกระทรวงแรงงาน เป็นประธานพิธีเปิดโครงการสนับสนุนและ สร้างการมีส่วนร่วมของประชาชนในการต่อต้านการทุจริต "ดวงตาแรงงาน" ณ ห้องชฎาแกรนด์ บอลรูม ชั้น ๒ โรงแรมบางกอกชฎา กรุงเทพมหานคร โดยมีบุคลากรและประชาชนที่เข้าร่วมกิจกรรมเสริมสร้างธรรมาภิบาลและต่อต้านการทุจริตคอร์รัปชั่น จำนวน ๔๑๕ คน

๒) โครงการพัฒนาการประเมินคุณธรรมและความโปร่งใสการดำเนินงานของกระทรวงแรงงานเพื่อยกระดับค่าดัชนีการรับรู้การทุจริต เมื่อวันที่ ๒๐ มกราคม ๒๕๖๕ นายบุญชอบ สุทธมนัสวงษ์ ปลัดกระทรวงแรงงาน เป็นประธานเปิดการอบรมโครงการพัฒนาการประเมินคุณธรรมและความโปร่งใสในการดำเนินงานของกระทรวงแรงงานเพื่อยกระดับค่าดัชนีการรับรู้การทุจริต ณ ห้องประชุมประสงค์ รณะนันท์ ชั้น ๕ อาคารกระทรวงแรงงานในรูปแบบ Video Conference ผ่านระบบ Zoom ยุทธศาสตร์ชาติว่าด้วยการป้องกันและปราบปรามการทุจริต ระยะที่ ๓ (พ.ศ. ๒๕๖๐ - ๒๕๖๕) ได้กำหนดวิสัยทัศน์ "ประเทศไทยใสสะอาดไทยทั้งชาติด้านทุจริต (Zero Tolerance and Clean Thailand)" โดยมีเป้าประสงค์ "ประเทศไทยมีค่าดัชนีการรับรู้การทุจริต (CPI) สูงกว่าร้อยละ ๕๐" และเป็นไปตามมาตรฐาน

เป็นที่ยอมรับจากทั้งภายในและต่างประเทศ ซึ่งสำนักงานคณะกรรมการป้องกันและปราบปรามการทุจริตแห่งชาติ (ป.ป.ช.) ได้นำมากำหนดเป็นแผนปฏิบัติการด้านการต่อต้านการทุจริตและประพฤติมิชอบ ระยะที่ ๑ (พ.ศ. ๒๕๖๓ - ๒๕๖๕) โดยมีตัวชี้วัดที่สำคัญคือ “ร้อยละของหน่วยงานที่ผ่านเกณฑ์การประเมินคุณธรรมและความโปร่งใสในการดำเนินงานของหน่วยงานภาครัฐ (Integrity & Transparency Assessment: ITA) และระดมความคิดเห็น เพื่อแก้ไขปัญหาและพัฒนาการทำงานให้มีประสิทธิภาพยิ่งขึ้นและเป็นไปตามกฎเกณฑ์ที่กำหนด สำหรับในปีงบประมาณ พ.ศ. ๒๕๖๕ สำนักงาน ป.ป.ช. กำหนดให้ทุกหน่วยงานต้องผ่านเกณฑ์การประเมินไม่น้อยกว่าร้อยละ ๘๐ และนอกจากนั้นได้ร่วมกับสำนักงานคณะกรรมการป้องกันและปราบปรามการทุจริต ในภาครัฐ (ป.ป.ท.) กำหนดให้ทุกหน่วยงานของรัฐประกาศตนเป็นหน่วยงานที่เจ้าหน้าที่ของรัฐ ทุกคนไม่รับของขวัญและของกำนัลทุกชนิด จากการปฏิบัติหน้าที่และได้กำหนดเป็นตัวชี้วัดในการประเมิน ITA เพื่อมุ่งหวังให้หน่วยงานภาครัฐที่เข้ารับการประเมินได้มีการปรับปรุงพัฒนาเชื่อมโยงและต่อเนื่อง

๓) โครงการกระทรวงแรงงานร่วมขับเคลื่อนประเทศไทย ให้ใสสะอาดปราศจากทุจริต (Zero Tolerance & Clean Thailand) โดยเมื่อวันที่ ๒๒ มิถุนายน ๒๕๖๕ ปลัดกระทรวงแรงงานเป็นประธานในพิธีเปิดโครงการกระทรวงแรงงานร่วมขับเคลื่อนประเทศไทยให้ใสสะอาดปราศจากการทุจริต (Zero Tolerance & Clean Thailand) เพื่อให้ข้าราชการของทุกหน่วยงานในสังกัดกระทรวงแรงงาน เกิดการรับรู้ถึงปัญหาและช่องทางที่อาจก่อให้เกิดการทุจริตและประพฤติมิชอบในการปฏิบัติงาน สร้างจิตสำนึกในเรื่องคุณธรรม จริยธรรมการปฏิบัติงานด้วยความโปร่งใส บูรณาการป้องกันการทุจริตทุกรูปแบบ สู่การปฏิบัติราชการที่มีประสิทธิภาพ และเกิดประโยชน์ต่อประชาชนอย่างแท้จริง ณ โรงแรมเดอะ พาลาซโซ่ และเมื่อวันที่ ๒๖ สิงหาคม ๒๕๖๕ ดำเนินโครงการกระทรวงแรงงานร่วมขับเคลื่อนประเทศไทยให้ใสสะอาดปราศจากการทุจริต (Zero Tolerance & Clean Thailand) กิจกรรม การบรรยายและฝึกปฏิบัติตามแนวปรัชญาของเศรษฐกิจพอเพียง โดยมีข้าราชการเจ้าหน้าที่หน่วยงานในสังกัดกระทรวงแรงงานเข้ารับการฝึกอบรมในครั้งนี้ ณ ศูนย์ฝึกโรงเรียนจิตอาสา ๙๐๔ (บางเขน) กรุงเทพมหานคร ทั้งนี้ ภายหลังจากเสร็จสิ้นการฝึกอบรม ผู้เข้ารับการฝึกอบรมจะได้รับพระราชทานหมวกและผ้าพันคอจิตอาสาพระราชทาน ต่อหน้าพระบรมฉายาลักษณ์ เพื่อเป็นสัญลักษณ์และเป็นเครื่องแบบในการทำความดีเพื่อประโยชน์ประเทศชาติและส่วนรวมต่อไป

๑๒.๑.๓ โครงการพัฒนาการประเมินระดับคุณธรรมและความโปร่งใส (ITA) เพื่อเสริมสร้างวินัย ความรู้ด้านกฎหมาย และสร้างความเข้าใจระเบียบพระราชบัญญัติจัดซื้อจัดจ้างให้แก่บุคลากร และเพื่อให้การดำเนินการด้านการป้องกันปราบปรามการทุจริตของ

กระทรวงแรงงานร่วมเป็นกลไกขับเคลื่อนประเทศไทยให้ใสสะอาด ปราศจากการทุจริต ดำเนินการในไตรมาสที่ ๓

๑๒.๒.๔ โครงการกระทรวงแรงงานร่วมขับเคลื่อนประเทศไทย ให้ใสสะอาด ปราศจากทุจริต (Zero Tolerance & Clean Thailand) เพื่อเสริมสร้างวินัย ความรู้ด้านกฎหมาย และสร้างความเข้าใจระเบียบพระราชบัญญัติจัดซื้อจัดจ้าง ให้แก่บุคลากร และเพื่อให้การดำเนินการด้านการป้องกันปราบปรามการทุจริตของกระทรวงแรงงาน ร่วมเป็นกลไกขับเคลื่อนประเทศไทยให้ใสสะอาด ปราศจากการทุจริต

๑๒.๒.๕ โครงการเสริมสร้างธรรมาภิบาล ป้องกันและลดความเสี่ยงในการเกิดทุจริตและประพฤติมิชอบของกระทรวงแรงงาน เพื่อสร้างองค์ความรู้และส่งเสริมให้ข้าราชการและเจ้าหน้าที่ของสำนักงานประกันสังคม ประพฤติตนปฏิบัติตามหลักคุณธรรม จริยธรรม และความซื่อสัตย์สุจริตและให้มีจรรยาและค่านิยมที่ดีในการปฏิบัติหน้าที่ โดยให้ความรู้ความเข้าใจเรื่องวินัยและเรื่องการป้องกันผลประโยชน์ทับซ้อน ในโครงการฝึกอบรมเจ้าหน้าที่ จำนวน ๓๘ ครั้ง คิดเป็นร้อยละ ๑๔๐.๐๐

๑๒.๑.๖ การชี้แจงแนวทางการนำข้อมูลสาธารณะ OIT เผยแพร่บนเว็บไซต์ของหน่วยงานของกรมคุ้มครองสิทธิและเสรีภาพ

๑) ขออนุมัติข้อมูลผู้มีส่วนได้เสียภายในระบบ ITAS โดยมอบหมายให้กลุ่มบริหารและพัฒนาทรัพยกรบุคคลจัดทำรายชื่อบุคลากรในสังกัดกรมคุ้มครองสิทธิและเสรีภาพที่ปฏิบัติงานในส่วนกลาง จำนวน ๒ กลุ่ม รวมจำนวน ๑๘๑ คน แบ่งเป็นกลุ่มที่ ๑ ข้าราชการ กลุ่มที่ ๒ พนักงานราชการ

๒) แจ้งเวียนรายงานการประชุมและมติที่ประชุมคณะทำงานจัดทำและขับเคลื่อนการประเมินคุณธรรมและความโปร่งใสในการดำเนินงานของหน่วยงานภาครัฐ ครั้งที่๓/๒๕๖๔ เรื่อง การนำข้อมูลสาธารณะ OIT เผยแพร่บนเว็บไซต์ของหน่วยงานของกรมคุ้มครองสิทธิและเสรีภาพ

๓) ขออนุมัติข้อมูลผู้มีส่วนได้เสียภายนอกลงในระบบ ITAS โดยคัดเลือกจากสำนักงานช่วยเหลือทางการเงินแก่ผู้เสียหายและจำเลยในคดีอาญา กองพิทักษ์สิทธิและเสรีภาพ สำนักงานคุ้มครองพยาน และกองส่งเสริมการระงับข้อพิพาท จำนวน ๑๓๐ คน เอกสารอ้างอิง หนังสือที่ ยธ ๐๔๑๓/๐๑๐๗ ลงวันที่ ๒๔ มีนาคม ๒๕๖๔

๑๒.๑.๗ จัดประชุมคณะทำงานจัดทำและขับเคลื่อนการประเมินคุณธรรมและความโปร่งในการดำเนินงานของหน่วยงานภาครัฐ เมื่อวันที่ ๗ เมษายน ขับเคลื่อน ๒๕๖๔ ณ ห้องประชุม ๕-๐๑ ชั้น ๕ อาคารกระทรวงยุติธรรม โดยมีนายวรากร โสมนะพันธุ์ ผู้เชี่ยวชาญ

เฉพาะด้านการส่งเสริมการระงับข้อพาท เป็นประธาน เพื่อร่วมกันหารือและการดำเนินงานด้านการประเมินคุณธรรมและความโปร่งใสในการดำเนินงานของหน่วยงานภาครัฐ เพื่อให้ข้าราชการ พนักงานราชการ ได้มีความรู้ ความเข้าใจ เกี่ยวกับหลักเกณฑ์และวิธีการ แนวทางการขับเคลื่อนการประเมินคุณธรรมและความโปร่งใสการดำเนินงานมีประสิทธิภาพ และเป็นไปในทิศทางเดียวกัน

๑๒.๑.๘ การประกาศเจตนารมณ์ไม่รับของขวัญและของกำนัลทุกชนิดจากการปฏิบัติหน้าที่ (No Gift Policy) ผลการดำเนินงาน : กรมบังคับคดีประกาศเจตนารมณ์ไม่รับของขวัญและของกำนัลทุกชนิดจากการปฏิบัติหน้าที่ (No Gift Policy) เพื่อเป็นการแสดงเจตนารมณ์ที่เข้มแข็งในการต่อต้านการทุจริตคอร์รัปชันทุกรูปแบบ และเสริมสร้างคุณธรรมจริยธรรม และความซื่อสัตย์สุจริตในการปฏิบัติงาน ส่งผลให้เกิดความโปร่งใสในการดำเนินงานและไม่ให้เกิดผลประโยชน์ทับซ้อนใดๆ รวมถึงเป็นการสร้างทัศนคติที่ถูกต้องของบุคลากรในกรมบังคับคดี

๑๒.๑.๙ การจัดทำแผนปฏิบัติการป้องกันปราบปรามการทุจริตและประพฤติมิชอบ กรมบังคับคดี ประจำปีงบประมาณ พ.ศ. ๒๕๖๔ โดยกรมบังคับคดีได้จัดทำแผนปฏิบัติการป้องกันปราบปรามการทุจริตและประพฤติมิชอบ กรมบังคับคดี ประจำปีงบประมาณ พ.ศ. ๒๕๖๔ โดยในแผนดังกล่าวได้กำหนดให้มีโครงการเพื่อวางมาตรการการป้องกันการรับสินบนฯ และผลประโยชน์ทับซ้อนทางอิเล็กทรอนิกส์ รวมถึงการสร้างความรับรู้ ความเข้าใจและการสร้างค่านิยมในเรื่องดังกล่าว และได้กำหนดให้บุคลากรกรมบังคับคดี ทั้งส่วนกลางและส่วนภูมิภาคดำเนินการทดสอบเรื่องผลประโยชน์ทับซ้อน ประจำปีงบประมาณ พ.ศ. ๒๕๖๔

๑๒.๑.๑๐ การจัดกิจกรรมเพื่อป้องกันและปราบปรามการทุจริตและประพฤติมิชอบ

๑) ขับเคลื่อนกิจกรรมตามแผนแม่บทส่งเสริมคุณธรรมจริยธรรม โดยส่งแผนปฏิบัติการป้องกันการทุจริตประพฤติมิชอบ และส่งเสริมคุณธรรมประจำปีงบประมาณ พ.ศ. ๒๕๖๔ และคู่มือประมวลจริยธรรมข้าราชการพลเรือน ให้เรือนจำ/ทัณฑสถาน ๑๔๓ แห่ง

๒) จัดทำแผนปฏิบัติการป้องกันและทุจริตประพฤติ มิชอบ และส่งเสริมคุณธรรมกรมราชทัณฑ์ ประจำปีงบประมาณ พ.ศ. ๒๕๖๔ โดยให้เรือนจำ/ทัณฑสถาน ๑๔๓ แห่ง รายงานผลการดำเนินการตามแผนปฏิบัติการป้องกันการทุจริต ประพฤติมิชอบ และส่งเสริมคุณธรรมกรมราชทัณฑ์ทุกไตรมาส

๑๒.๑.๑๑ การดำเนินการด้านการเสริมสร้างวัฒนธรรมองค์การในการป้องกันการทุจริตและยกระดับธรรมาภิบาลในองค์กร กระทรวงการพัฒนาสังคมและความมั่นคงของมนุษย์ โดยศูนย์ปฏิบัติการต่อต้านการทุจริต ได้ดำเนินการตามแผนปฏิรูปประเทศ (Big Rock)

ประจำปีงบประมาณ พ.ศ. ๒๕๖๔ โดยร่วมกับศูนย์คุณธรรม (องค์การมหาชน) ในการเสริมสร้างความเข้มแข็งในท้องถิ่นในการขับเคลื่อนการส่งเสริมคุณธรรม ดังนี้

๑) เป็นคณะทำงานปฏิรูปด้านคุณธรรม

๒) ร่วมจัดทำกรอบแนวคิดการถอดบทเรียนชุมชน

๓) เสนอชื่อชุมชนท้องถิ่นที่มีความโดดเด่นด้านคุณธรรม พร้อมข้อมูลประกอบตามกรอบการถอดบทเรียนต้นแบบ (Story Telling) เพื่อคัดเลือกเป็นชุมชนต้นแบบด้านคุณธรรม รวมทั้งสิ้นจำนวน ๓๐ ชุมชน

๑๒.๑.๑๒ ชี้แจงแนวทางในการประเมินคุณธรรมและความโปร่งใสในการดำเนินงานของหน่วยงานภาครัฐ (ITA) และการให้ความรู้เกี่ยวกับผลประโยชน์ทับซ้อนแก่บุคลากรกรมคุ้มครองสิทธิและเสรีภาพ” เมื่อวันพุธที่ ๒๓ ธันวาคม ๒๕๖๓ ณ โรงแรมมิราเคิล แกรนด์ คอนเวนชั่น กรุงเทพมหานคร จำนวนผู้เข้ารับการฝึกอบรมและ/หรือผู้สังเกตการณ์ จำนวน ๖๕ คน โดยผู้เข้าร่วมอบรมมีความรู้ความเข้าใจคิดเป็นร้อยละ ๑๐๐

๑๒.๑.๑๓ การติดตามและประเมินผลสัมฤทธิ์ของหลักสูตรต้านทุจริตศึกษา กรมคุ้มครองสิทธิและเสรีภาพดำเนินการตามหนังสือสำนักงาน ป.ป.ช. ด่วนที่สุด ที่ ปช ๐๐๑๐/ว๐๐๒๗ ลงวันที่ ๑๔ กรกฎาคม ๒๕๖๔

๑) แจ้งเวียนหลักสูตรด้านทุจริตศึกษา ได้แก่ (๑) หลักสูตรการศึกษาขั้นพื้นฐาน (รายวิชาเพิ่มเติม การป้องกันการทุจริต (๒) หลักสูตรอุดมศึกษา (วัยใส ใจสะอาด) “youngster with good heart” (๓) หลักสูตรกลุ่มทหารและตำรวจ (หลักสูตรตามแนวทางรับราชการทหารและตำรวจ) (๔) หลักสูตรวิทยากร ป.ป.ช./บุคลากรภาครัฐและรัฐวิสาหกิจ (สร้างวิทยากรผู้นำการเปลี่ยนแปลงสู่สังคมที่ไม่ทนต่อการทุจริต) และ (๕) หลักสูตรโค้ช (โค้ชเพื่อการรู้คิดต้านทุจริต)

๒) ได้นำหลักสูตรต้านทุจริตศึกษาไปปรับใช้ในโครงการฝึกอบรมการสร้างคุณธรรม และความโปร่งใสของกรมคุ้มครองสิทธิและเสรีภาพ ระหว่างวันที่ ๒๒ - ๒๓ มกราคม ๒๕๖๓ ณ โรงแรมมิราเคิล แกรนด์คอนเวนชั่น กรุงเทพมหานคร

๓) ได้มีหนังสือที่ ยธ ๐๔๑๓/ว๑๒๕๙ ลงวันที่ ๒๓ กรกฎาคม ๒๕๖๔ ขอความร่วมมือ สำนัก/กอง/กลุ่ม/ศูนย์ แจ้งบุคลกรในสังกัดที่มีรายชื่อเข้ารับการอบรมในหลักสูตรดังกล่าว จัดส่งที่อยู่ เบอร์โทรศัพท์ และอีเมล มายังกลุ่มผู้เชี่ยวชาญ รวบรวมและจัดส่งให้สำนักงาน ป.ป.ช. เพื่อใช้ในการติดตามและประเมินผลสัมฤทธิ์ของหลักสูตรต้านทุจริต

๑๒.๑.๑๔ โครงการฝึกอบรมหลักสูตร “การพัฒนาและเพิ่มทักษะบุคลากรด้านการดำเนินการทางวินัย” รุ่นที่ ๑ - ๒ ประจำปีงบประมาณ พ.ศ. ๒๕๖๔ กรมบังคับคดี

จัดโครงการฝึกอบรมหลักสูตร “การพัฒนาและเพิ่มทักษะบุคลากรด้านการดำเนินการทางวินัย” รุ่นที่ ๑ - ๒ ประจำปีงบประมาณ พ.ศ. ๒๕๖๔ เพื่อให้บุคลากรผู้ปฏิบัติงานด้านวินัย อุทธรณ์ หรือร้องทุกข์ มีความรู้ความเข้าใจในการดำเนินการทางวินัยอย่างมีประสิทธิภาพมากขึ้นและมีความเป็นธรรม โดยเฉพาะเรื่องความผิดวินัยฐานทุจริตต่อหน้าที่ราชการ และเพื่อให้บุคลากรผู้ได้รับการแต่งตั้งเป็นคณะกรรมการสอบสวนทางวินัยมีความรู้ความเข้าใจในการสืบสวนสอบสวนและประเด็นการพิจารณาให้เป็นไปตามระเบียบที่เกี่ยวข้อง ตามพระราชบัญญัติระเบียบข้าราชการพลเรือน พ.ศ. ๒๕๕๑ โดยมีผู้เข้าร่วมทั้งสิ้น จำนวน ๗๘ คน

๑๒.๑.๑๕ จัดอบรมให้ความรู้การประเมินคุณธรรมและความโปร่งใสในหน่วยงานภาครัฐ ประจำปีงบประมาณ พ.ศ. ๒๕๖๔ กรมบังคับคดีจัดอบรมให้ความรู้การประเมินคุณธรรมและความโปร่งใส ในหน่วยงานภาครัฐ ประจำปีงบประมาณ พ.ศ. ๒๕๖๔ เพื่อสร้างความรู้ความเข้าใจและเพื่อเป็นการยกระดับคะแนนการประเมินคุณธรรมและความโปร่งใสในการดำเนินงานของกรมบังคับคดี ประจำปีงบประมาณ พ.ศ. ๒๕๖๔ รวมทั้งเพื่อเป็นการติดตามประเมินผลการดำเนินงานการพัฒนากระบวนการทำงานให้มีประสิทธิภาพมากยิ่งขึ้นต่อไป

๑๒.๑.๑๖ การทดสอบความรู้เกี่ยวกับพระราชบัญญัติมาตรฐานทางจริยธรรม พ.ศ. ๒๕๖๒ และประมวลจริยธรรมข้าราชการพลเรือน กรมบังคับคดี จัดทำแผนปฏิบัติการส่งเสริมคุณธรรมจริยธรรม ปีงบประมาณ พ.ศ. ๒๕๖๔ ในยุทธศาสตร์ที่ ๑ กลยุทธ์ที่ ๑ วางระบบรากฐานการส่งเสริมคุณธรรม จริยธรรม และเสริมสร้างวินัยข้าราชการด้วยความพอเพียง มีวินัย สุจริต จิตอาสา โดยได้จัดทำแบบทดสอบเพื่อวัดความรู้เกี่ยวกับพระราชบัญญัติมาตรฐานทางจริยธรรม พ.ศ. ๒๕๖๒ และประมวลจริยธรรมข้าราชการพลเรือน จำนวน ๒๐ ข้อ เพื่อให้ผู้บริหารและเจ้าหน้าที่สังกัดกรมบังคับคดีทั้งส่วนกลางและส่วนภูมิภาคทุกตำแหน่ง ดำเนินการทำแบบทดสอบ ภายในวันพฤหัสบดีที่ ๑๕ กรกฎาคม ๒๕๖๔ โดยให้กำหนดผู้ทดสอบต้องผ่านเกณฑ์การทดสอบ ๑๒ ข้อ (ร้อยละ ๖๐) ซึ่งปัจจุบันอยู่ระหว่างรวบรวมข้อมูลและสรุปผลการดำเนินงาน

๑๒.๑.๑๗ ประกาศเจตนารมณ์ร่วมกันที่จะส่งเสริม และพัฒนากรมบังคับคดีให้เป็นองค์กรที่มีคุณธรรม “ปัญหาที่อยากแก้ ” และ “ความดีที่อยากทำ” กรมบังคับคดีได้จัดทำแผนปฏิบัติการส่งเสริมคุณธรรม จริยธรรม กรมบังคับคดี ประจำปีงบประมาณ พ.ศ. ๒๕๖๔ โดยสาระสำคัญของแผนดังกล่าวในยุทธศาสตร์ที่ ๓ สร้างภาคีเครือข่ายความร่วมมือด้านการส่งเสริมคุณธรรม กลยุทธ์ที่ ๒ พัฒนาและส่งเสริม สนับสนุนภาคีเครือข่ายของกระทรวงยุติธรรมในการดำเนินการด้านคุณธรรม ความพอเพียง มีวินัย สุจริต จิตอาสา และเพื่อเป็นการเตรียมความพร้อมในการประเมินองค์กรคุณธรรม ในปีงบประมาณ พ.ศ. ๒๕๖๔ กรมบังคับคดี

จึงขอความร่วมมือผู้บริหาร/เจ้าหน้าที่ในสังกัดกรมบังคับคดี ส่วนกลางและส่วนภูมิภาคร่วมกันกำหนด “ปัญหาที่อยากแก้ ” และ “ความดีที่อยากทำ” โดยมี “คุณธรรมเป้าหมาย” ดังนี้

<u>ปัญหาที่อยากแก้</u>

- การไม่รักษาทรัพย์สินของทางราชการ และใช้ทรัพย์สินของทางราชการอย่างฟุ่มเฟือย
- การเพิกเฉย ละเลย ไม่ช่วยเหลือผู้อื่นและส่วนร่วม
- การลดเรื่องร้องทุกข์ ร้องเรียน ที่เกี่ยวกับการปฏิบัติหน้าที่ราชการ

<u>ความดีที่อยากทำ</u>

- การรักษาทรัพย์สินของทางราชการ และใช้ทรัพย์สินของทางราชการอย่างประหยัดและคุ้มค่า
- มีความเอื้อเฟื้อ มีน้ำใจ พร้อมช่วยเหลือผู้อื่นและส่วนรวม
- ปฏิบัติตนโดยยึดมั่นในความถูกต้อง เป็นธรรม มีความซื่อสัตย์ สุจริต และมีจิตมุ่งบริการ

๑๒.๑.๑๘ จัดประชุมคณะทำงานจัดทำและขับเคลื่อนการประเมินคุณธรรมและความโปร่งใสในการดำเนินงานของหน่วยงานภาครัฐ (Integrity & Transparency Assessment: ITA) กรมคุ้มครองสิทธิและเสรีภาพ ประจำปีงบประมาณ พ.ศ. ๒๕๖๕ จำนวน ๓ ครั้ง ดังนี้

๑) ครั้งที่ ๑/๒๕๖๕ ผ่านโปรแกรม Cisco Webex Meetings ในวันอังคารที่ ๒๖ ตุลาคม ๒๕๖๔ เวลา ๑๔.๐๐ - ๑๖.๓๐ น. ณ ห้องประชุมกรมคุ้มครองสิทธิและเสรีภาพ ๖ - ๑๑ ชั้น ๓ อาคารกระทรวงยุติธรรม เพื่อติดตามและทบทวนการดำเนินงานประจำปีงบประมาณ พ.ศ. ๒๕๖๔ ตามหนังสือ ที่ ยธ ๐๔๑๓/ว๐๓๕๓ ลงวันที่ ๑๒ ตุลาคม ๒๕๖๔

๒) ครั้งที่ ๒/๒๕๖๕ ในวันพฤหัสบดีที่ ๑๘ พฤศจิกายน ๒๕๖๔ ณ ห้องประชุมกรมคุ้มครองสิทธิและเสรีภาพ ๖ - ๑๑ ชั้น ๖ อาคารกระทรวงยุติธรรม และผ่านโปรแกรม Cisco Webex Meetings เพื่อพิจารณากำหนดเกณฑ์การประเมินความเสี่ยงการทุจริต/จัดทำการประเมินความเสี่ยงการทุจริต และ ทำแผนบริหารความเสี่ยงการทุจริต ขับเคลื่อนการประเมินความเสี่ยงทุจริต ตามหนังสือ ที่ ยธ ๐๔๑๓/๐๓๘๘ ลงวันที่ ๕ พฤศจิกายน ๒๕๖๔

๓) ครั้งที่ ๓/๒๕๖๕ ผ่านโปรแกรม Cisco Webex Meetings ในวันพุธที่ ๘ ธันวาคม ๒๕๖๔ ณ ห้องประชุมกรมคุ้มครองสิทธิและเสรีภาพ ๖ – ๑๑ ชั้น ๖ อาคารกระทรวงยุติธรรม เพื่อคัดเลือกกระบวนงานในการจัดทำแผนบริหารความเสี่ยงการทุจริต

๑๒.๑.๑๙ จัดอบรม "การสร้างคุณธรรมและความโปร่งใสของกรมคุ้มครองสิทธิและเสรีภาพ และตระหนักรู้การทุจริตและประพฤติมิชอบ" ในวันพุธที่ ๑๕ ธันวาคม ๒๕๖๔ ณ ห้องประชุมกระทรวงยุติธรรม ๕ - ๐๑ ชั้น ๕ อาคารกระทรวงยุติธรรม มีผู้เข้าร่วมอบรม จำนวน ๘๐ คน ประกอบด้วย ข้าราชการจำนวน ๔๕ คน พนักงานราชการจำนวน ๒๖ คน จ้างเหมาบริการจำนวน ๙ คน โดยผู้เข้าร่วมอบรมมีความรู้ความเข้าใจ

๑๒.๑.๒๐ จัดฝึกอบรม กิจกรรม"การสร้างความตระหนักเรื่องการประเมินคุณธรรมและความโปร่งใสในการดำเนินงานของกรมคุ้มครองสิทธิและเสรีภาพ (Integrity and Transparency Assessment : ITA) และการให้ความรู้เรื่องผลประโยชน์ทับซ้อนและการป้องกันการทุจริตในภาครัฐ" และกิจกรรม "การขับเคลื่อนชมรมป้องกันและปราบปรามการทุจริต กรมคุ้มครองสิทธิและเสรีภาพ" ผ่านโปรแกรม Cisco Webex Meetings ระหว่างวันที่ ๑๗ - ๑๘ มกราคม ๒๕๖๕ ณ ห้องประชุมกระทรวงยุติธรรม ๖ - ๐๓ ชั้น ๖ อาคารกระทรวงยุติธรรม มีผู้เข้าร่วมอบรม จำนวน ๖๔ คน โดยมีผลการอบรม ดังนี้

๑) หัวข้อ "เกณฑ์การรับทรัพย์สินหรือประโยชน์อื่นใดโดยธรรมจรรยาและโทษของการให้หรือการรับของขวัญเนื่องจากการทำงาน" ผู้เข้ารับการอบรมมีความรู้ความเข้าใจในเรื่องคุณธรรม และจริยธรรมในการปฏิบัติงาน รับทราบผลร้ายของการเรียกรับทรัพย์สิน/ของขวัญหรือประโยชน์อื่นใดอันเนื่องมากจากการปฏิบัติราชการ

๒) หัวข้อ "การสร้างความตระหนักเรื่องการประเมินคุณธรรมและความโปร่งใสในการดำเนินงานของกรมคุ้มครองสิทธิและเสรีภาพ (Integrity and Transparency Assessment : ITA)" ผู้เข้ารับการอบรมมีความรู้ความเข้าใจในเรื่องแนวทางประเมินคุณธรรมและความโปร่งใสในการดำเนินงานของหน่วยงานภาครัฐ (ITA) ร้อยละ ๙๘.๘๘

๓) หัวข้อ "การให้ความรู้เรื่องผลประโยชน์ทับซ้อนและการป้องกันการทุจริตในภาครัฐ"ผู้เข้ารับการอบรมมีความรู้ความเข้าใจ และ มีจิตสำนึกที่ดีในการปฏิบัติหน้าที่ราชการ มีความซื่อสัตย์สุจริต มีธรรมาภิบาลในการปฏิบัติราชการ และสามารถแยกแยะประโยชน์ส่วนตนและผลประโยชน์ส่วนรวม

๑๒.๑.๒๑ จัดประชุมคณะทำงานจัดทำและขับเคลื่อนการประเมินคุณธรรมและความโปร่งใสในการดำเนินงานของหน่วยงานภาครัฐ (Integrity & Transparency Assessment : ITA) กรมคุ้มครองสิทธิและเสรีภาพ ประจำปีงบประมาณ พ.ศ. ๒๕๖๕

- ครั้งที่ ๕/๒๕๖๕ ในวันพุธที่ ๒๓ กุมภาพันธ์ ๒๕๖๕ ณ ห้องประชุมกรมคุ้มครองสิทธิและเสรีภาพ ๖ - ๐๓ ชั้น ๓ อาคารกระทรวงยุติธรรม และผ่านโปรแกรม Cisco Webex Meetings เพื่อศึกษาดูงานหน่วยงานที่ได้รับคะแนนการประเมินคุณธรรมและความโปร่งใส

ในการดำเนินงานของหน่วยงานภาครัฐ (Integrity & Transparency Assessment : ITA) ในปีงบประมาณ ๒๕๖๕ ที่ได้รับค่าคะแนนในระดับสูง และนำวิธีการทำงานดังกล่าวมาปรับปรุงหรือพัฒนาการทำงานของกรมคุ้มครองสิทธิและเสรีภาพ

- ครั้งที่ ๖/๒๕๖๕ ในวันพุธที่ ๑๖ มีนาคม ๒๕๖๕ ณ ห้องประชุมกรมคุ้มครองสิทธิและเสรีภาพ ๕ - ๐๑ ชั้น ๕ อาคารกระทรวงยุติธรรม และผ่านโปรแกรม Cisco Webex Meetings

- ครั้งที่ ๗/๒๕๖๕ ในวันศุกร์ที่ ๒๒ เมษายน ๒๕๖๕ ณ ห้องประชุมกรมคุ้มครองสิทธิและเสรีภาพ ๖ - ๐๓ ชั้น ๖ อาคารกระทรวงยุติธรรม และผ่านโปรแกรม Cisco Webex Meetings

๑๒.๑.๒๒ ประชุมคณะทำงานจัดทำและขับเคลื่อนแผนปฏิบัติการป้องกันและปราบปรามการทุจริตและประพฤติมิชอบ และแผนปฏิบัติการส่งเสริมคุณธรรม กรมคุ้มครองสิทธิและเสรีภาพ เมื่อวันพฤหัสบดีที่ ๙ มิถุนายน ๒๕๖๕ เพื่อพิจารณา (ร่าง) ข้อกำหนดจริยธรรมเจ้าหน้าที่ของรัฐในสังกัดกรคุ้มครองสิทธิและเสรีภาพ

๑๒.๑.๒๓ ประชุมเชิงปฏิบัติการเพื่อติดตามความก้าวหน้าการดำเนินงานตามแผนแม่บทภายใต้ยุทธศาสตร์ชาติ (๒๑)

๑) ประเด็นการต่อต้านการทุจริตและประพฤติมิชอบ ในช่วงปีงบประมาณ พ.ศ. ๒๕๖๓ - ๒๕๖๔ เมื่อวันจันทร์ที่ ๖ มิถุนายน ๒๕๖๕ เพื่อติดตามความก้าวหน้าในการดำเนินงานตามแผนแม่บทภายใต้ยุทธศาสตร์ชาติ (๒๑) ประเด็นการต่อต้านการทุจริตและประพฤติมิชอบ ในช่วงปีงบประมาณ พ.ศ. ๒๕๖๓ - ๒๕๖๔ เพื่อเสนอรายงานผลการดำเนินงานตามแผนแม่บทฯ ต่อคณะกรรมการขับเคลื่อนแผนแม่บทภายใต้ยุทธศาสตร์ชาติ (๒๑) ประเด็นการต่อต้านการทุจริตและประพฤติมิชอบ ในช่วงปีงบประมาณ (พ.ศ. ๒๕๖๑ - ๒๕๘๐) และคณะรัฐมนตรี ตลอดจนถอดบทเรียนปัจจัยแห่งความสำเร็จ ปัญหาอุปสรรคและข้อเสนอแนะเพื่อสนับสนุนให้เกิดการปรับปรุง พัฒนาประสิทธิภาพการป้องกันและปราบปรามการทุจริตของหน่วยงานภาครัฐให้สามารถบรรลุเป้าหมายตามแผนแม่บทภายใต้ยุทธศาสตร์ชาติ

๒) ประเด็นการต่อต้านการทุจริตและประพฤติมิชอบ ระยะที่ ๓ (พ.ศ. ๒๕๖๐ - ๒๕๖๔) ในวันจันทร์ที่ ๑๘ กรกฎาคม ๒๕๖๕ เวลา ๐๙.๐๐ - ๑๕.๓๐ นาฬิกา ณ ห้องไดมอนด์บอลรูม ๑ - ๒ ชั้น ๔ โรงแรมแกรนด์ริชมอนด์ อำเภอเมือง จังหวัดนนทบุรี โดยมีวัตถุประสงค์เพื่อ

(๑) เพื่อประเมินผลการดำเนินงานตามยุทธศาสตร์ชาติว่าด้วยการป้องกันและปราบปรามการทุจริต ระยะที่ ๓ (พ.ศ. ๒๕๖๐-๒๕๖๔) ในทุกระดับ

(๒) ศึกษาวิเคราะห์เพื่อถอดบทเรียนการดำเนินงานตามยุทธศาสตร์ว่าด้วยการป้องกันและปราบปรามการทุจริต ระยะที่ ๓ (พ.ศ. ๒๕๖๐-๒๕๖๔) และเสนอประเด็นสำคัญที่ต้องผลักดันต่อเนื่องและแนวทางการขับเคลื่อนในช่วงของแผนแม่บทภายใต้ยุทธศาสตร์ชาติ (๒๑) ประเด็นการต่อต้านการทุจริตและประพฤติมิชอบ พ.ศ. ๒๕๖๐-๒๕๘๐)

(๓) เพื่อนำเสนอผลการประเมินตามยุทธศาสตร์ชาติว่าด้วยการป้องกันและปราบปรามการทุจริต ระยะที่ ๓ (พ.ศ. ๒๕๖๐-๒๕๖๔) ต่อภาคีเครือข่ายและสาธารณชน

๑๒.๑.๒๔ กิจกรรมที่ ๑ แผนปฏิบัติการป้องกันปราบปรามการทุจริตและประพฤติมิชอบ ประจำปีงบประมาณ พ.ศ. ๒๕๖๕ และแผนปฏิบัติการส่งเสริมคุณธรรม จริยธรรม กรมบังคับคดี ประจำปีงบประมาณ พ.ศ. ๒๕๖๕ กรมบังคับคดีจัดทำแผนปฏิบัติการป้องกันปราบปรามการทุจริตและประพฤติมิชอบ และแผนปฏิบัติการส่งเสริมคุณธรรม กระทรวงยุติธรรม ประจำปี พ.ศ. ๒๕๖๕ ได้เผยแพร่ให้เจ้าหน้าที่กรมบังคับคดีใช้เป็นแนวทางในการดำเนินงานขับเคลื่อนงานด้านการแผนปฏิบัติการป้องกัน ปราบปรามการทุจริตและแผนปฏิบัติการส่งเสริมคุณธรรม จริยธรรม ของกรมบังคับคดี บรรลุตามเป้าหมายที่กำหนดและเป็นไปตามนโยบายของกระทรวงยุติธรรม

๑๒.๑.๒๕ กิจกรรมที่ ๒ มาตรการป้องกันผลประโยชน์ทับซ้อน และป้องกันการเรียกหรือรับทรัพย์สินหรือประโยชน์อื่นใด กรมบังคับคดีได้มีการดำเนินการขับเคลื่อนการป้องกันและปราบปรามการทุจริต ของกรมบังคับคดีในเรื่องมาตรการการป้องกันผลประโยชน์ทับซ้อน และป้องกันการเรียกหรือ รับทรัพย์สินหรือประโยชน์อื่นใดในปีงบประมาณ พ.ศ. ๒๕๖๕ โดยที่ผ่านมามีการจัดกิจกรรมวันต่อต้าน คอร์รัปชันสากล (ประเทศไทย) พร้อมประกาศเจตนารมณ์ในการต่อต้านการทุจริต ภายใต้แนวคิด “Zero Tolerance คนไทยไม่ทนต่อการทุจริต” และแจ้งให้หน่วยงานในสังกัดกรมบังคับคดี ทุกหน่วยงานรายงานผลการดำเนินงานตามมาตรการดังกล่าวทุกไตรมาส โดยกลุ่มงานจริยธรรมจะรวบรวมผลการดำเนินงานภาพรวมต่อไป

๑๒.๑.๒๖ โครงการส่งเสริมคุณธรรม จริยธรรมตามแนวทางประมวลจริยธรรมข้าราชการพลเรือน เพื่อส่งเสริมบุคลากรหน่วยงานในสังกัดกรมบังคับคดีให้ได้รับการปลูกฝังคุณธรรมจริยธรรม ตามแนวทางประมวลจริยธรรมข้าราชการพลเรือน โดยมีผลการดำเนินงานดังนี้ กรมบังคับคดี ได้ดำเนินการเผยแพร่สื่อประชาสัมพันธ์ เรื่องพระราชบัญญัติมาตรฐานทางจริยธรรม พ.ศ. ๒๕๖๒ ผ่านบนเว็บเพจกลุ่มงานจริยธรรม จำนวน ๓ ชุด ได้แก่ ๑) ชุด No Gift Policy ๒) ชุดมาตรฐานจริยธรรม ๗ ประการ และ ๓) ชุดสื่อคุณธรรม จริยธรรม ส่งผลให้เจ้าหน้าที่กรมบังคับคดีมีการรับรู้เรื่องพระราชบัญญัติมาตรฐานทางจริยธรรม พ.ศ. ๒๕๖๒ จากสื่อประชาสัมพันธ์

๑๒.๑.๒๗ โครงการวัดองค์ความรู้เกี่ยวกับมาตรฐานทางจริยธรรมและประมวลจริยธรรมทางอิเล็กทรอนิกส์ เพื่อส่งเสริมคุณธรรมจริยธรรมตามมาตรฐานทางจริยธรรมและประมวลจริยธรรม โดยบุคลากรในสังกัดกรมบังคับคดี ทำการทดสอบความรู้ความเข้าใจเกี่ยวกับพระราชบัญญัติมาตรฐานทางจริยธรรม พ.ศ. ๒๕๖๒ และประมวลจริยธรรมข้าราชการพลเรือน ทั้งหมดจำนวน ๓,๑๐๒ คน และผ่านเกณฑ์การทดสอบจำนวน ๓,๑๐๒ คน คิดเป็นร้อยละ ๑๐๐

๑๒.๑.๒๘ โครงการวางมาตรการการป้องกันการรับสินบนฯ และผลประโยชน์ทับซ้อนทางอิเล็กทรอนิกส์ เพื่อวางมาตรการการป้องกันการรับสินบนฯ และผลประโยชน์ทับซ้อนทางอิเล็กทรอนิกส์ รวมถึงการสร้างความรู้ ความเข้าใจ และสร้างค่านิยมในเรื่องดังกล่าวแก่บุคลากรกรมบังคับคดี โดยมีคำสั่งเรื่องมาตรการการป้องกันผลประโยชน์ทับซ้อนและป้องกันการเรียกหรือรับทรัพย์สินหรือประโยชน์อื่นใด เพื่อให้เจ้าหน้าที่ทุกหน่วยงานในกรมบังคับคดีถือปฏิบัติอย่างเคร่งครัด และจัดทำประกาศเจตนารมณ์ให้บุคลากรในสังกัดกรมบังคับคดีทุกคนต้องไม่รับของขวัญและของกำนัลทุกชนิด จากการปฏิบัติหน้าที่ (No Gift Policy) เพื่อเป็นการแสดงเจตนารมณ์ที่เข้มแข็งในการต่อต้านการทุจริตคอร์รัปชัน ทุกรูปแบบ และเสริมสร้างคุณธรรม จริยธรรม และความซื่อสัตย์สุจริตในการปฏิบัติงาน

๑๒.๑.๒๙ กรมราชทัณฑ์ ได้ดำเนินการโครงการ ป้องกันการทุจริต ประพฤติมิชอบและส่งเสริมคุณธรรม เพื่อความโปร่งใส ตรวจสอบได้ กรมราชทัณฑ์ได้ดำเนินโครงการการประเมินคุณธรรมและความโปร่งใสการดำเนินงานของหน่วยงานภาครัฐ (Integrity and Transparency Assessment: ITA) โดยให้ทุกหน่วยงานในสังกัดกรมราชทัณฑ์ จำนวน ๑๕๘ แห่งทั่วประเทศ (ได้แก่ สำนัก/กอง และหน่วยงานที่มีฐานะเทียบเท่ากองสังกัดส่วนกลางกรมราชทัณฑ์ จำนวน ๑๕ แห่ง และเรือนจำ/ทัณฑสถาน ทั่วประเทศ จำนวน ๑๔๓ แห่ง)

๑) จัดทำแผนปฏิบัติการป้องกันและปราบปรามการทุจริตและประพฤติมิชอบกรมราชทัณฑ์ ประจำปีงบประมาณ พ.ศ.๒๕๖๕ และส่งแผนฯ ไปยังเรือนจำ/ทัณฑสถาน จำนวน ๑๔๓ แห่งทั่วประเทศ เพื่อใช้เป็นคู่มือและแนวทางในการดำเนินงานด้านการป้องกันทุจริตประพฤติมิชอบ ของกรมราชทัณฑ์

๒) ประกาศเจตจำนงสุจริตและนโยบายการสร้างคุณธรรมและความโปร่งใสของกรมราชทัณฑ์ เพื่อให้ผู้ปฏิบัติงานยึดเป็นแนวทางปฏิบัติ และเผยแพร่ให้ประชาชนทราบ ซึ่งเรือนจำ/ทัณฑสถาน จำนวน ๑๔๓ แห่ง และหน่วยงานส่วนกลางในสังกัดกรมราชทัณฑ์ได้รับทราบเพื่อถือปฏิบัติแล้ว

๓) จัดสัปดาห์รณรงค์ส่งเสริมคุณธรรมจริยธรรมกรมราชทัณฑ์ ประจำปีงบประมาณ พ.ศ.๒๕๖๕ โดยเรือนจำ/ทัณฑสถาน จำนวน ๑๔๓ แห่ง และส่วนกลางกรมราชทัณฑ์ร่วมจัดกิจกรรม (ทำบุญตักบาตร จัดสัมมนาวิชาการ จัดบอร์ดนิทรรศการ จิตอาสาบำเพ็ญประโยชน์) ระหว่างวันที่ ๑ - ๙ ธันวาคม ๒๕๖๕ ทั้งนี้ ส่วนกลางกรมราชทัณฑ์ได้จัดกิจกรรม ณ ห้องสัมมนา ชั้น ๓ กรมราชทัณฑ์

๔) ประเมินคุณธรรมและความโปร่งใสการดำเนินงานของหน่วยงานภาครัฐ (Integrity and Transparency Assessment : ITA) ซึ่งกรมราชทัณฑ์ดำเนินการเพื่อให้เป็นไปตามระเบียบวิธีการ หลักเกณฑ์ และกรอบระยะเวลาการประเมินที่สำนักงาน ป.ป.ช. กำหนด โดยได้ดำเนินการประกาศนโยบายผู้บริหารไม่รับของขวัญ (No Gift Policy) ตามเกณฑ์การประเมินตัวชี้วัด และกำหนดมาตรการส่งเสริมคุณธรรมและความโปร่งใสภายในหน่วยงานตามเกณฑ์การประเมินตัวชี้วัด รวมทั้งมีหนังสือแจ้งหน่วยงานสังกัดส่วนกลางกรมราชทัณฑ์และเรือนจำ/ทัณฑสถานทุกแห่งให้รายงานข้อมูลมายังกรมราชทัณฑ์ ขณะนี้อยู่ระหว่างรอการรายงานข้อมูล

๕) ดำเนินการมาตรฐานความโปร่งใสของเรือนจำ ๕ ด้าน เพื่อให้เป็นไปอย่างต่อเนื่อง และมีประสิทธิภาพ เกิดประโยชน์สูงสุดในการป้องกันและแก้ไขปัญหาการทุจริตประพฤติมิชอบในหน่วยงาน รวมทั้งกระตุ้นให้เรือนจำ/ทัณฑสถาน/สถานกักขัง ปฏิบัติตามมาตรฐานความโปร่งใสของเรือนจำ ๕ ด้าน อย่างเคร่งครัด กรมราชทัณฑ์จึงอนุมัติโครงการมาตรฐานความโปร่งใสของเรือนจำ ๕ ด้านและแผนการติดตามประเมินผลการดำเนินงานประจำปีงบประมาณ พ.ศ. ๒๕๖๕ รวมทั้งแต่งตั้งคณะกรรมการพิจารณาคัดเลือกเรือนจำ/ทัณฑสถาน/สถานกักขัง และเชิญนายนัทธี จิตสว่าง อดีตอธิบดีกรมราชทัณฑ์ เป็นที่ปรึกษาด้านความโปร่งใสของกรมราชทัณฑ์ ประชุมคณะกรรมการฯปรับเกณฑ์มาตรฐานความโปร่งใสของเรือนจำ ๕ ด้าน พร้อมแจ้งเรือนจำ/ทัณฑสถาน/สถานกักขัง เพื่อดำเนินการและพร้อมรับการตรวจสอบจากคณะกรรมการฯ โดยหน่วยงานที่มีความพร้อม ให้นำเสนอผลการดำเนินงานตามโครงการฯ ในรูปแบบวีดีทัศน์ จำนวน ๒ ชุด เรียงลำดับข้อตามที่กำหนด ความยาวไม่เกิน ๗ นาที ให้กรมราชทัณฑ์พิจารณาคัดเลือกระดับประเทศ เพื่อเป็นต้นแบบภายในเวลาที่กำหนด ขณะนี้อยู่ระหว่างรอการดำเนินการจากเรือนจำ/ทัณฑสถาน/สถานกักขัง

๖) ดำเนินโครงการ ๙ ตามรอยพ่อ ประจำปีงบประมาณ พ.ศ.๒๕๖๕ โดยให้เรือนจำเขต ๑ - ๑๐ พิจารณาคัดเลือกตัวแทนเรือนจำ/ทัณฑสถานที่มีคุณสมบัติตรงตามวัตถุประสงค์ของกรมราชทัณฑ์ จำนวน ๑๐ แห่ง เพื่อเป็นตัวแทนเขต (เขตละ ๑ แห่ง) เข้ารับการพิจารณาคัดเลือกและส่งผลงานพร้อมแบบเสนอรายชื่อตัวแทนเขตและรายชื่อเรือนจำ/ทัณฑสถาน

ภายในเขตที่รายงานการจัดกิจกรรมฯ ให้กรมราชทัณฑ์ทราบ โดยจะประกาศผลเดือนสิงหาคม ๒๕๖๕ และมอบรางวัลในวันสถาปนากรมราชทัณฑ์

๗) ดำเนินโครงการสรรหาข้าราชการเพื่อยกย่องเชิดชูเกียรติและมอบรางวัล เข็มพะทำมะรง ประจำปีงบประมาณ พ.ศ.๒๕๖๕ ซึ่งได้จัดประชุมคณะกรรมการพิจารณาคัดเลือกฯ เมื่อวันที่ ๑๙ เมษายน ๒๕๖๕ และจะมอบรางวัลในวันสถาปนากรมราชทัณฑ์

๙) ดำเนินโครงการองค์กรโปร่งใส (NACC Integrity Award) ครั้งที่ ๑๑ โดยสมัครเข้าร่วมโครงการฯ เมื่อวันที่ ๒๐ พฤษภาคม ๒๕๖๕ แล้ว

๑๒.๑.๓๐ การป้องกันและปราบปรามการทุจริตและประพฤติมิชอบและกระบวนการยุติธรรมของกระทรวงกลาโหม

๑) ส่งเสริมและพัฒนาระบบงานป้องกันและปราบปรามการทุจริตและประพฤติมิชอบ ในการปฏิบัติราชการของกระทรวงกลาโหม ให้มีการบริหารงานอย่างมีธรรมาภิบาล โปร่งใส เป็นไปตามกฎหมาย และตรวจสอบได้ตามกรอบแนวทางการประเมินคุณธรรมและความโปร่งใส โดยส่งกรรมการตรวจสอบภายในเข้าตรวจสอบหน่วยขึ้นตรงสำนักงานปลัดกระทรวงกลาโหม จำนวน ๕ หน่วย ได้แก่ ศูนย์การอุตสาหกรรมป้องกันประเทศและพลังงานทหาร สำนักงานสนับสนุน สำนักงานปลัดกระทรวงกลาโหม ศูนย์อำนวยการสร้างอาวุธ ศูนย์การอุตสาหกรรมป้องกันประเทศและพลังงานทหาร กรมเทคโนโลยีสารสนเทศและอวกาศกลาโหม และกรมการเงินกลาโหม โดยตรวจแนะนำให้หน่วยปฏิบัติตามระเบียบที่เกี่ยวข้องในการจัดซื้อจัดจ้าง รวมทั้งการปฏิบัติตามพระราชบัญญัติวินัยการเงินการคลังของรัฐ พ.ศ. ๒๕๖๑ อย่างเคร่งครัด

๒) ดำเนินโครงการศาลทหารต้นแบบ ระยะที่ ๓ เพื่อเพิ่มประสิทธิภาพการปฏิบัติราชการของศาลทหาร ซึ่งเป็นหน่วยงานในกระบวนการยุติธรรมทหารและเป็นการดำเนินการ ต่อจากโครงการศาลทหารต้นแบบ ระยะที่ ๒ โดยรัฐธรรมนูญแห่งราชอาณาจักรไทย พ.ศ. ๒๕๖๐ มาตรา ๖๘ ได้บัญญัติถึงสิทธิของบุคคลต้องเข้าถึงกระบวนการยุติธรรม โดยเฉพาะคดีอาญาที่บุคคลต้องได้รับการพิจารณาคดีที่ถูกต้อง รวดเร็ว และเป็นธรรม ซึ่งสอดคล้องกับประมวลกฎหมายวิธีพิจารณาความอาญา มาตรา ๑๗๓/๑ และประมวลกฎหมายวิธีพิจารณาความแพ่ง มาตรา ๓๔/๑ สำนักงานตุลาการทหาร จึงได้กำหนดขั้นตอนการบริหารจัดการคดีเพื่อสนับสนุนการพิจารณาให้เป็นไปอย่างต่อเนื่อง รวดเร็ว และมีประสิทธิภาพ ผลที่คาดว่าจะได้รับ คือ ผู้ต้องหาหรือผู้ที่มาติดต่อราชการสามารถเข้าถึงกระบวนการยุติธรรมได้อย่างเท่าเทียมกัน

๓) สำนักงานปลัดกระทรวงกลาโหม ส่งเสริมและพัฒนาระบบงานป้องกันและปราบปรามการทุจริตและประพฤติมิชอบ ในการปฏิบัติราชการของกระทรวงกลาโหม

โดยส่งกรรมการตรวจสอบภายในเข้าตรวจสอบหน่วยขึ้นตรงสำนักงานปลัดกระทรวงกลาโหม จำนวน ๕ หน่วย ได้แก่ กรมการพลังงานทหาร ศูนย์การอุตสาหกรรมป้องกันประเทศและพลังงานทหาร สำนักปลัดกระทรวงกลาโหม กรมการเงินกลาโหม ศูนย์การอุตสาหกรรมป้องกันประเทศและพลังงานทหาร และสำนักงานสนับสนุน สำนักงานปลัดกระทรวงกลาโหม

๑๒.๑.๓๑ การประกาศเจตนารมณ์ต่อต้านการทุจริตของกระทรวงการพัฒนาสังคมและความมั่นคงของมนุษย์ ดำเนินการจัดทำประกาศเจตนารมณ์ต่อต้านการทุจริต กระทรวงการพัฒนาสังคมและความมั่นคงของมนุษย์ ประจำปีงบประมาณ พ.ศ. ๒๕๖๕ แจ้งให้ส่วนราชการในสังกัดรับทราบและจัดกิจกรรมการประกาศเจตนารมณ์ต่อต้านการทุจริต “พม. โปร่งใส ร่วมใจต่อต้านการทุจริต” (MSDHS Zero Tolerance) เมื่อวันที่ ๙ ธันวาคม ๒๕๖๔ เนื่องในวันต่อต้านการทุจริตสากล โดยมีปลัดกระทรวงการพัฒนาสังคมและความมั่นคงของมนุษย์ เป็นผู้นำกล่าวประกาศเจตนารมณ์ในการต่อต้านการทุจริต และหัวหน้าส่วนราชการระดับกรมรัฐวิสาหกิจและองค์กรมหาชน จำนวน ๙ หน่วยงาน แสดงนโยบายในการต่อต้านการทุจริตภายในองค์กร มีผู้เข้าร่วมกิจกรรมทั้งส่วนกลาง และส่วนภูมิภาค รวม ๔,๑๒๑ ราย

๑๒.๒ ปฏิรูปกระบวนการยุติธรรม

๑๒.๒.๑ โครงการไกล่เกลี่ยข้อพิพาทชั้นบังคับคดี กรมบังคับคดีมีนโยบายเชิงรุกเชิงลึก และครอบคลุมในการสนับสนุนและพัฒนาระบบการไกล่เกลี่ยข้อพิพาทชั้นบังคับคดี โดยนำมาปรับใช้ควบคู่กับกระบวนการบังคับคดี เพื่อเป็นการเพิ่มทางเลือกให้ประชาชนในการยุติข้อพิพาท โดยผลการไกล่เกลี่ยข้อพิพาทชั้นบังคับคดีทั่วประเทศ ปีงบประมาณ พ.ศ. ๒๕๖๔ ตั้งแต่เดือนตุลาคม ๒๕๖๓ - กันยายน ๒๕๖๔ มีเรื่องเข้าสู่กระบวนการไกล่เกลี่ยรวมจำนวน ๑๖,๓๓๓ เรื่อง ทุนทรัพย์ ๑๑,๖๖๗,๒๐๔,๒๖๓.๐๙ บาท ไกล่เกลี่ยสำเร็จ จำนวน ๑๕,๐๙๓ เรื่อง ทุนทรัพย์ ๙,๓๙๘,๓๑๗,๔๑๐.๓๕ บาท คิดเป็นผลสำเร็จร้อยละ ๙๒.๔๑ ของเรื่องที่เข้าสู่กระบวนการไกล่เกลี่ย

<u>ในปีงบประมาณ ๒๕๖๕</u> (เดือนตุลาคม ๒๕๖๔ - กันยายน ๒๕๖๕) มีเรื่องเข้าสู่กระบวนการไกล่เกลี่ย จำนวน ๔๕,๕๒๙ เรื่อง ทุนทรัพย์ ๑๗,๗๗๙,๘๓๔,๖๑๕.๓๒ บาท ไกล่เกลี่ยสำเร็จ จำนวน ๔๔,๓๙๓ เรื่อง ทุนทรัพย์ ๑๖,๔๕๐,๔๒๒,๔๐๓.๔๓ บาท สามารถลดค่าใช้จ่ายของประชาชนได้จำนวน ๖๐๔,๔๙๕,๑๗๒.๑๐ บาท

๑๒.๒.๒ การขับเคลื่อนงานไกล่เกลี่ยข้อพิพาทตามพระราชบัญญัติการไกล่เกลี่ยข้อพิพาท พ.ศ. ๒๕๖๒ เพื่อให้ประชาชนตระหนักรู้และเลือกใช้กระบวนการไกล่

เกลี่ยเพื่อยุติข้อพิพาททั้งข้อพิพาททางแพ่งและข้อพิพาททางอาญา โดยมีผลการดำเนินการต่อเนื่อง ดังนี้

๑) จัดตั้งศูนย์ไกล่เกลี่ยข้อพิพาทภาครัฐหน่วยงานของรัฐ จำนวน ๘๒ แห่ง

๒) ศูนย์ไกล่เกลี่ยข้อพิพาทภาคประชาชน จำนวน ๑,๑๐๗ แห่ง

๓) อบรมผู้ไกล่เกลี่ย ๔๐ รุ่น จำนวน ๒,๐๓๑ คน (ปีงบประมาณ ๒๕๖๕ จัดฝึกอบรมผู้ไกล่เกลี่ย จำนวน ๘ รุ่น (รุ่นที่ ๓๓ - ๔๐) มีผู้ผ่านการอบรม จำนวน ๓๙๖ คน) ขึ้นทะเบียนผู้ไกล่เกลี่ยภาครัฐ จำนวน ๓,๓๓๒ คน ขึ้นทะเบียนผู้ไกล่เกลี่ยภาคประชาชน จำนวน ๓,๕๒๒ คน

๔) ผู้ผ่านการอบรมหลักสูตรอบรมการไกล่เกลี่ยข้อพิพาทตามที่ กพยช. รับรองเพื่อขึ้นทะเบียนผู้ไกล่เกลี่ยตามกฎหมายผู้ทำหน้าที่การไกล่เกลี่ยข้อพิพาท (ภาคประชาชน) (ยอดตั้งแต่ วันที่ ๑ ตุลาคม ๒๕๖๔ เป็นต้นไป) แผน ๑๐๐ คน ผล ๓๑๙ คน

๕) จำนวนข้อพิพาททางแพ่งและข้อพิพาททางอาญาที่เข้าสู่กระบวนการไกล่เกลี่ยสามารถยุติได้ ๕,๒๐๐ คดี

๖) การไกล่เกลี่ยข้อพิพาทสามารถลดต้นทุนค่าใช้จ่ายภาครัฐ ๓.๖๗๗๓ ล้านบาท และค่าใช้จ่ายภาคประชาชน จำนวน ๖๖๙.๑๘๒๙ ล้านบาท

๗) จำนวนข้อพิพาททางแพ่งที่เข้าสู่กระบวนการไกล่เกลี่ยสามารถยุติได้ จำนวน ๔๔,๗๓๕ คดี สามารถลดค่าใช้จ่ายภาคประชาชน จำนวน ๕,๘๑๐.๕๓๙๖ ล้านบาท (โครงการค่าใช้จ่ายโครงการมหกรรมแก้ปัญหาหนี้สินประชาชน (งบกลาง))

๘) ความร่วมมือระหว่างหน่วยงาน ตามมติมหาเถรสมาคม ๑๙ กุมภาพันธ์ ๒๕๖๔ วันที่ ๙ มีนาคม ๒๕๖๔ จัดพิธีลงนามบันทึกข้อตกลง (MOU) ระหว่างกรมคุ้มครองสิทธิและเสรีภาพกับสำนักงานพระพุทธศาสนาแห่งชาติ เพื่อให้วัดเจ้าคณะกรุงเทพมหานคร วัดเจ้าคณะจังหวัด วัดเจ้าคณะอำเภอ วัดเจ้าคณะตำบล และวัดที่มีความพร้อมเป็นสถานที่ตั้งศูนย์ไกล่เกลี่ยข้อพิพาทภาคประชาชน

๙) จัดทำบันทึกข้อตกลงความร่วมมือ (MOU) จำนวน ๑๗ หน่วยงาน สถาบันการศึกษา จำนวน ๑๓ หน่วยงาน หน่วยงานของรัฐ จำนวน ๔ หน่วยงาน

๑๐) จัดมหกรรมการไกล่เกลี่ยข้อพิพาท ลูกหนี้เช่าซื้อ/ลิสซิ่ง วันที่ ๒๐ มีนาคม ๒๕๖๔ จัดมหกรรมการไกล่เกลี่ยข้อพิพาทระหว่างลูกหนี้สินเชื่อรถยนต์ และสินเชื่อส่วนบุคคลที่ได้รับผลกระทบจากสถานการณ์โควิด - 19 กับบริษัท ศรีสวัสดิ์ คอร์ปอเรชั่น จำกัด (มหาชน) ณ กระทรวงยุติธรรม

๑๑) เปิดระบบ e-mediation (ส่วนกลาง)

๑๒) ประชุมเชิงปฏิบัติการเพื่อขับเคลื่อนพระราชบัญญัติการไกล่เกลี่ยข้อพิพาท พ.ศ. ๒๕๖๒ ผ่านระบบออนไลน์ ร่วมกับประธานศูนย์ไกล่เกลี่ยข้อพิพาทภาคประชาชนทั้ง ๙๖ ศูนย์ทั่วพื้นที่กรุงเทพมหานคร และจัดทำแผนการจัดตั้งศูนย์ไกล่เกลี่ยข้อพิพาทภาคประชาชนในพื้นที่กรุงเทพมหานคร ประจำปีงบประมาณ ๒๕๖๔ เพื่อส่งเสริม สนับสนุนการดำเนินงานของศูนย์ไกล่เกลี่ยข้อพิพาทภาคประชาชนทั้งสิ้น ๙๖ แห่ง และเพื่อขยายศูนย์ไกล่เกลี่ยข้อพิพาทภาคประชาชนในพื้นที่แขวงให้ครอบคลุม ๑๘๐ แขวง ตามพระราชบัญญัติการไกล่เกลี่ยข้อพิพาท พ.ศ. ๒๕๖๒

๑๓) จัดประชุมหารือแนวทางการฝึกอบรมหลักสูตรการไกล่เกลี่ยข้อพิพาทรูปแบบออนไลน์ และการจัดทำร่างหลักสูตรผู้นำการไกล่เกลี่ยข้อพิพาททระดับสูง วันที่ ๑๕ มิถุนายน ๒๕๖๔ ผ่านระบบออนไลน์ Cisco Webex Meeting

๑๔) จัดประชุมเชิงปฏิบัติการเพื่อขับเคลื่อนพระราชบัญญัติการไกล่เกลี่ยข้อพิพาท พ.ศ. ๒๕๖๒ และจัดทำแผนการจัดตั้งศูนย์ไกล่เกลี่ยข้อพิพาทภาคประชาชนผ่านสื่อออนไลน์ในรูปแบบการสื่อสารแบบสองทาง (E - Learning) โดยใช้ Application Webex จำนวน ๘ รุ่น รุ่นละ ๑ วัน

๑๕) ประชุมหารือแนวทางการแก้ไขปัญหาความเดือนร้อนของลูกหนี้สินเชื่อเช่าซื้อ ร่วมกับผู้แทนจากสำนักงานคณะกรรมการคุ้มครองผู้บริโภค ธนาคารแห่งประเทศไทยสมาคมธุรกิจเช่าซื้อไทย สถาบันการเงิน และผู้ประกอบธุรกิจเช่าซื้อกว่า ๒๐ บริษัท ผ่านระบบออนไลน์ Cisco WebexMeeting เมื่อวันที่ ๒๔ มิถุนายน ๒๕๖๔ เพื่อหาแนวทางช่วยเหลือประชาชนผู้ประกอบอาชีพที่ใช้รถยนต์ และได้รับความเดือดร้อนจากสถานการณ์การแพร่ระบาดของโรคโควิด - 19 กว่า ๑,๕๕๕ ราย

๑๖) จัดอบรมคณะทำงานบริหารศูนย์ไกล่เกลี่ยข้อพิพาทภาคประชาชนรุ่นที่ ๘ ผ่านระบบออนไลน์ ส่วนภูมิภาคทั้ง ๗๖ จังหวัด

๑๗) จัดประชุมคณะอนุกรรมการส่งเสริม พัฒนาและขับเคลื่อนการดำเนินงานการไกล่เกลี่ยข้อพิพาท ครั้งที่ ๑/๒๕๖๔ วันที่ ๕ กรกฎาคม ๒๕๖๔ เวลา ๑๓.๓๐ น. โดยใช้วิธีการประชุมทางไกล (Video Conference) ผ่านระบบ Cisco Webex Meeting

๑๘) จัดประชุมชี้แจงแนวทางการจัดอบรมหลักสูตรอบรมการไกล่เกลี่ยข้อพิพาท ตามพระราชบัญญัติการไกล่เกลี่ยข้อพิพาท พ.ศ. ๒๕๖๒ ด้วยวิธีการสอนแบบ Online เมื่อวันจันทร์ที่ ๓๐ สิงหาคม ๒๕๖๔ เพื่อชี้แจงและทำความเข้าใจหน่วยงานที่ได้รับอนุญาตนำหลักสูตรไปใช้ จำนวน ๑๙ หน่วยงาน ให้สามารถดำเนินการจัดการเรียนการสอนตามมติคณะกรรมการพัฒนาการบริหารงานยุติธรรมแห่งชาติ

๑๙) จัดประชุมขับเคลื่อนการขยายศูนย์ไกล่เกลี่ยข้อพิพาทภาคประชาชนในจังหวัดนำร่อง

๒๐) จัดประชุมขับเคลื่อนงานตามบันทึกข้อตกลงความร่วมมือ (MOU) กับการเคหะแห่งชาติ

๒๑) จัดประชุมถวายความรู้พระราชบัญญัติการไกล่เกลี่ยข้อพิพาท พ.ศ. ๒๕๖๒ แด่พระสังฆาธิการและจัดทำแผนการจัดตั้งศูนย์ไกล่เกลี่ยข้อพิพาทภาคประชาชน

๒๒) จัดประชุมอำนวยความเป็นธรรมและคุ้มครองสิทธิเสรีภาพของประชาชนกับสำนักงานเขตในกรุงเทพมหานคร

๒๓) จัดประชุมเชิงปฏิบัติการเพื่อขับเคลื่อนพระราชบัญญัติการไกล่เกลี่ยข้อพิพาท พ.ศ. ๒๕๖๒ และจัดทำแผนการจัดตั้งศูนย์ไกล่เกลี่ยข้อพิพาทภาคประชาชนเพื่อให้ความรู้หลักสูตรอาสาสมัครยุติธรรม ในรูปแบบการสื่อสารแบบสองทาง (E-Learning) ประจำเดือนสิงหาคม ๒๕๖๔ รุ่นที่ ๑๓ - ๑๗

๒๔) จัดประชุมหารือแนวทางการแก้ไขปัญหาความเดือดร้อนของสมาคมการค้าเครือข่ายแท็กซี่ไทยที่ได้รับผลกระทบจากสถานการณ์ การแพร่ระบาดของโรคติดเชื้อไวรัสโคโรนา 2019 เมื่อวันที่ ๑๘ สิงหาคม ๒๕๖๔

๒๕) หารือแนวทางขับเคลื่อนการขยายศูนย์ไกล่เกลี่ยข้อพิพาทภาคประชาชน ตามพระราชบัญญัติการไกล่เกลี่ยข้อพิพาท พ.ศ. ๒๕๖๔ ให้ครอบคลุม จำนวน ๑๘๐ แขวง โดยจะปักหมุดในวัด จำนวน ๖๘ วัด ในพื้นที่ ๖๘ แขวง ผ่านกลไก “บวร” บ้าน วัด โรงเรียน ทั้งนี้ ในพื้นที่กรุงเทพมหานคร ให้วัดเจ้าคณะเขตกรุงเทพมหานคร วัดเจ้าคณะเขตวัดเจ้าคณะแขวง และวัดที่มีความพร้อมเป็นสถานที่ตั้งศูนย์ไกล่เกลี่ยข้อพิพาทภาคประชาชน เพื่อเสริมสร้างสังคมสู่ความสมานฉันท์ด้วยวัฒนธรรมการไกล่เกลี่ยต่อไป

๒๖) จัดฝึกอบรม หลักสูตรอบรมการไกล่เกลี่ยข้อพิพาทตามพระราชบัญญัติการไกล่เกลี่ยข้อพิพาท พ.ศ. ๒๕๖๒

- รุ่นที่ ๒๗ ระหว่างวันที่ ๒๗ - ๒๑ กันยายน ๒๕๖๔ ด้วยวิธีการเรียนการสอนแบบ Online ผ่านระบบ Cisco Webex Meetings กลุ่มเป้าหมายที่ผ่านการฝึกอบรมฯ ๕๐ คน

- รุ่นที่ ๒๘ ระหว่างวันที่ ๑๗ - ๒๑ กันยายน ๒๕๖๔ ด้วยวิธีการเรียนการสอนแบบ Online ผ่านระบบ Cisco Webex Meetings กลุ่มเป้าหมายที่ผ่านการฝึกอบรมฯ ๕๑ คน

- รุ่นที่ ๒๙ ระหว่างวันที่ ๑๘ - ๒๒ กันยายน ๒๕๖๔ ด้วยวิธีการเรียนการสอนแบบ Online ผ่านระบบ Cisco Webex Meetings กลุ่มเป้าหมายที่ผ่านการฝึกอบรมฯ ๕๑ คน

- รุ่นที่ ๓๐ ระหว่างวันที่ ๒๔ - ๒๘ กันยายน ๒๕๖๔ ด้วยวิธีการเรียนการสอนแบบ Online ผ่านระบบ Cisco Webex Meetings กลุ่มเป้าหมายที่ผ่านการฝึกอบรมฯ ๕๐ คน

- รุ่นที่ ๓๑ ระหว่างวันที่ ๒๕ - ๒๙ กันยายน ๒๕๖๔ ด้วยวิธีการเรียนการสอนแบบ Online ผ่านระบบ Cisco Webex Meetings กลุ่มเป้าหมายที่ผ่านการฝึกอบรมฯ ๕๑ คน

- รุ่นที่ ๓๒ ระหว่างวันที่ ๒๕ - ๒๙ กันยายน ๒๕๖๔ ด้วยวิธีการเรียนการสอนแบบ Online ผ่านระบบ Cisco Webex Meetings กลุ่มเป้าหมายที่ผ่านการฝึกอบรมฯ ๕๑ คน

- รุ่นที่ ๓๓ ระหว่างวันที่ ๒๖ - ๒๘ ตุลาคม ๒๕๖๔ และระหว่างวันที่ ๒ - ๓ พฤศจิกายน ๒๕๖๔ ด้วยวิธีการเรียนการสอนแบบ Online ผ่านระบบ Cisco Webex Meetings จำนวนทั้งสิ้น ๕๐ คน

- รุ่นที่ ๓๔ ระหว่างวันที่ ๑๐ - ๑๒ พฤศจิกายน ๒๕๖๔ และระหว่างวันที่ ๑๕ – ๑๖ พฤศจิกายน ๒๕๖๔ ด้วยวิธีการเรียนการสอนแบบ Online ผ่านระบบ Cisco Webex Meetings จำนวน ๔๐ คน

๒๗) ผลิตสื่อสร้างการรับรู้เกี่ยวกับการไกล่เกลี่ย (เพลงศูนย์ไกล่เกลี่ยข้อพิพาทภาคประชาชน) ชื่อเพลง “เราคุยกันได้ - ศูนย์ไกล่เกลี่ยข้อพิพาทภาคประชาชน” โดยเผยแพร่ประชาสัมพันธ์เรื่องการไกล่เกลี่ยข้อพิพาทภาคประชาชนผ่านทางช่อง youtube ของกรมคุ้มครองสิทธิและเสรีภาพ และสื่อประชาสัมพันธ์อื่น ๆ ในกรมคุ้มครองสิทธิและเสรีภาพและกระทรวงยุติธรรม

๒๘) จัดประชุมหารือการจัดทำแนวทางพิจารณาอัตราค่าตอบแทนและค่าใช้จ่ายอื่นที่จำเป็นในการดำเนินการไกล่เกลี่ยข้อพิพาทของผู้ไกล่เกลี่ย ในวันที่ ๑๖ กันยายน ๒๕๖๔ โดย ดร.ธปภัค บูรณะสิงห์ ผู้อำนวยการกองส่งเสริมการระงับข้อพิพาท หารือร่วมกับนางนงภรณ์ รุ่งเพ็ชรวงศ์ ที่ปรึกษาด้านส่งเสริมสิทธิและเสรีภาพ (กฎหมาย) เพื่อจัดทำแนวทางพิจารณาอัตราค่าตอบแทนและค่าใช้จ่ายอื่นที่จำเป็นในการดำเนินการไกล่เกลี่ยข้อพิพาทของผู้ไกล่เกลี่ย สำหรับรองรับระเบียบกระทรวงยุติธรรมว่าด้วยการจ่ายค่าตอบแทนและค่าใช้จ่ายอื่นที่จำเป็นในการดำเนินการไกล่เกลี่ยข้อพิพาท พ.ศ. .... ซึ่งอยู่ระหว่างการประกาศในราชกิจจา

นุเบกษา โดยที่ประชุมได้หารือถึงอัตราค่าตอบแทนสำหรับผู้ไกล่เกลี่ย หลักเกณฑ์ รวมถึงวิธีการสำหรับการจ่ายค่าตอบแทนที่เหมาะสมในกรณีต่างๆ ทั้งนี้ ทางกองส่งเสริมการระงับข้อพิพาทจะรวบรวมข้อมูลที่ได้ประกอบการออกประกาศกระทรวงยุติธรรม เพื่อรองรับระเบียบดังกล่าวฯ ต่อไป

๒๙) จัดโครงการฝึกอบรมผู้ไกล่เกลี่ยและคณะทำงานบริหารประจำศูนย์ไกล่เกลี่ยข้อพิพาทภาคประชาชน ภายใต้โครงการ “ขับเคลื่อนการดำเนินงาน ตามพระราชบัญญัติการไกล่เกลี่ยข้อพิพาท พ.ศ. ๒๕๖๒” ระหว่างวันที่ ๑๓ - ๑๕ พฤศจิกายน ๒๕๖๔ ณ โรงแรมอ่าวนางวิลล่า รีสอร์ท จังหวัดกระบี่ เพื่อส่งเสริมให้มีศูนย์ไกล่เกลี่ยข้อพิพาทภาคประชาชนที่สามารถดำเนินการไกล่เกลี่ยข้อพิพาทได้อย่างเป็นระบบและมีมาตรฐาน ตามพระราชบัญญัติการไกล่เกลี่ยข้อพิพาท พ.ศ. ๒๕๖๒ รวมถึงเพื่อส่งเสริมและสนับสนุนให้เครือข่ายภาคประชาชนและทุกภาคส่วนได้เข้ามามีส่วนร่วมในการดำเนินการไกล่เกลี่ยข้อพิพาท เพื่อจัดการความขัดแย้งโดยสันติวิธี นอกจากนี้ เพื่อเป็นการสร้างการรับรู้ และยอมรับเกี่ยวกับการไกล่เกลี่ยข้อพิพาทฯ ให้แก่ประชาชน ได้เลือกใช้ในการยุติธรรมข้อพิพาท ทั้งทางแพ่งและทางอาญา ตามพระราชบัญญัติการไกล่เกลี่ยข้อพิพาท พ.ศ. ๒๕๖๒

๓๐) จัดทำบันทึกข้อตกลงความร่วมมือทางวิชาการ (MOU) ระหว่างกรมคุ้มครองสิทธิและเสรีภาพ กับมหาวิทยาลัยราชภัฏสุราษฎร์ธานี ในวันที่ ๑๗ พฤศจิกายน ๒๕๖๔ ณ มหาวิทยาลัยราชภัฏสุราษฎร์ธานี เพื่อให้เกิดความร่วมมือและร่วมกันดำเนินกิจกรรมทางวิชาการ การพัฒนาองค์ความรู้ การศึกษาวิจัย การพัฒนาบุคลากรและฝึกอบรม การเผยแพร่องค์ความรู้หรือการกำหนดแนวทางนโยบายที่เกี่ยวกับกฎหมาย สิทธิ เสรีภาพ สิทธิมนุษยชนและการบริหารงานยุติธรรม และเพื่อสร้างความร่วมมือและบูรณาการการทำงานระหว่างบุคลากร คณาจารย์ นักวิชาการ และนักศึกษาในด้านกฎหมาย สิทธิ เสรีภาพ สิทธิมนุษยชน การบริหารงานยุติธรรม การให้บริการทางวิชาการ และศาสตร์อื่นที่เกี่ยวข้อง ทั้งนี้ เพื่อพัฒนาสู่ความเป็นเลิศทางวิชาการ นอกจากนี้ ยังได้ร่วมเปิดศูนย์ไกล่เกลี่ยข้อพิพาทภาคประชาชน ตำบลขุนทะเล อำเภอเมืองสุราษฎร์ธานี และปฐมนิเทศผู้เข้ารับการฝึกอบรมหลักสูตรไกล่เกลี่ยข้อพิพาทตามพระราชบัญญัติการไกล่เกลี่ยข้อพิพาท พ.ศ. ๒๕๖๒ รุ่นที่ ๑

๓๑) จัดทำบันทึกข้อตกลงความร่วมมือการดำเนินงานด้านการคุ้มครองสิทธิและเสรีภาพของประชาชน ระหว่างกรมคุ้มครองสิทธิและเสรีภาพ กระทรวงยุติธรรม กับกองทุนเงินให้กู้ยืมเพื่อการศึกษา (กยศ.) ในวันที่ ๑๗ พฤศจิกายน ๒๕๖๔ ณ อาคารกระทรวงยุติธรรม โดยมีนายสมศักดิ์ เทพสุทิน รัฐมนตรีว่าการกระทรวงยุติธรรม เป็นประธานในพิธี พร้อมด้วยนายเรืองศักดิ์ สุวารี อธิบดีกรมคุ้มครองสิทธิและเสรีภาพ และนายชัยณรงค์ ผู้จัดการ

กองทุนเงินให้กู้ยืมเพื่อการศึกษา (กยศ.) ร่วมลงนามบันทึกความร่วมมือและมีนางสาวณัฐธ์ภัสส์ ยงใจยุทธ ผู้ช่วยรัฐมนตรีประจำกระทรวงยุติธรรม พร้อมด้วย ดร.โฆสิต สุวินิจจิต คณะที่ปรึกษารัฐมนตรีว่าการกระทรวงยุติธรรม นางทัศนีย์ เปาอินทร์ รองอธิบดี รักษาราชการแทนอธิบดีกรมบังคับคดี คณะผู้บริหารทั้ง ๒ หน่วยงาน ข้าราชการและเจ้าหน้าที่ที่เกี่ยวข้อง ร่วมเป็นสักขีพยาน โดยการจัดทำบันทึกข้อตกลงในครั้งนี้ กรมคุ้มครองสิทธิและเสรีภาพ กระทรวงยุติธรรม และกองทุนเงินให้กู้ยืมเพื่อการศึกษา (กยศ.) ได้บูรณาการความร่วมมือเพื่อดำเนินงานเกี่ยวกับการคุ้มครองสิทธิและเสรีภาพของประชาชน และการไกล่เกลี่ยข้อพิพาทลูกหนี้กองทุนเงินให้กู้ยืมเพื่อการศึกษาก่อนฟ้อง ตามพระราชบัญญัติการไกล่เกลี่ยข้อพิพาท พ.ศ. ๒๕๖๒ โดยคำนึงถึงความยินยอมของคู่กรณีเป็นสำคัญ ทำให้ข้อพิพาทยุติได้ก่อนขึ้นสู่ศาลลดปัญหาความขัดแย้ง ลดค่าใช้จ่ายในกระบวนการยุติธรรมของประชาชน เกิดความสัมพันธ์อันดีระหว่างคู่กรณี และความสมานฉันท์ในสังคม ซึ่งภายหลังการลงนามดังกล่าวทั้งสองหน่วยงานจะร่วมกันจัดมหกรรมการไกล่เกลี่ยข้อพิพาทให้แก่ลูกหนี้ที่ผิดนัดชำระหนี้

๓๒) ลงพื้นที่เผยแพร่ความรู้และให้คำปรึกษากฎหมาย เพื่อให้ประชาชนเข้าถึงกระบวนการยุติธรรม โดยมีผู้เข้าร่วมประกอบด้วย เจ้าหน้าที่ที่เกี่ยวข้อง ผู้นำชุมชน และประชาชนและนักศึกษาจากภาคการศึกษานอกระบบ (กศน.) ในพื้นที่จำนวน ๙ ครั้ง มีผู้เข้าร่วมจำนวน ๑,๐๐๔ คน

๓๓) ประชุมชี้แจงแนวทางการดำเนินกิจกรรมภายใต้ “โครงการขับเคลื่อนดำเนินงานตามพระราชบัญญัติการไกล่เกลี่ยข้อพิพาท พ.ศ. ๒๕๖๒ ประจำปีงบประมาณ ๒๕๖๔” ร่วมกับ สำนักงานยุติธรรมจังหวัดทั้ง ๗๖ จังหวัด ผ่านระบบ Cisco Webex Meetings ผู้เข้าร่วมจำนวน ๑๔๐ คน

๓๔) จัด “โครงการร่วมใจไกล่เกลี่ย” มุ่งส่งเสริมและสนับสนุนการขับเคลื่อนภารกิจด้านการไกล่เกลี่ยข้อพิพาท หวังให้ประชาชนลดปัญหาความขัดแย้ง อยู่ร่วมกันในสังคมอย่างปกติสุข ในวันพุธที่ ๑๕ ธันวาคม ๑๕๖๔ โดยมีผู้นำชุมชนและประชาชนในพื้นที่เข้าร่วมประมาณ ๑๐๐ คน

๓๕) นำเสนอผลการดำเนินงาน “หลักสูตรอบรมการไกล่เกลี่ยข้อพิพาทตามพระราชบัญญัติการไกล่เกลี่ยข้อพิพาท พ.ศ. ๒๕๖๒” ต่อคณะกรรมการพัฒนาการบริหารงานยุติธรรมแห่งชาติ ในการประชุมคณะกรรมการพัฒนาการบริหารงานยุติธรรมแห่งชาติ (กพยช.) ครั้งที่ ๒/๒๕๖๔ ในวันพฤหัสบดีที่ ๑๖ ธันวาคม ๒๕๖๔ ด้วยวิธีการประชุมทางไกล โดยมีนายวิษณุ เครืองาม รองนายกรัฐมนตรี เป็นประธาน ซึ่งนางสุจิตรา แก้วไกร รองอธิบดีกรมคุ้มครองสิทธิและเสรีภาพ และ ดร.ธปภัค บูรณะสิงห์ ผู้อำนวยการกองส่งเสริมการระงับข้อพิพาท

ได้นำเสนอผลการดำเนินงานเกี่ยวกับหลักสูตรอบรมการไกล่เกลี่ยข้อพิพาท ตามพระราชบัญญัติการไกล่เกลี่ยข้อพิพาท พ.ศ. ๒๕๖๒ ต่อคณะกรรมการพัฒนาการบริหารงานยุติธรรมแห่งชาติ โดยกรมคุ้มครองสิทธิและเสรีภาพ ได้จัดทำหลักสูตรอบรมการไกล่เกลี่ยข้อพิพาทฯ และได้อนุญาตให้หน่วยงานนำหลักสูตรฯ ที่ กพยช. รับรองไปจัดอบรม จำนวน ๒๐ หน่วยงาน ซึ่งปัจจุบันได้จัดฝึกอบรมเพื่อผลิตผู้ไกล่เกลี่ยฯ ไปแล้ว จำนวน ๗๕ รุ่น และมีผู้ผ่านการอบรม จำนวน ๓,๗๒๕ คน

๓๖) เปิดการฝึกอบรมหลักสูตรการจัดกระบวนการไกล่เกลี่ยข้อพิพาท สำหรับคณะทำงานบริหารประจำศูนย์ไกล่เกลี่ยข้อพิพาทภาคประชาชน ครอบคลุมพื้นที่ภาคกลาง ภาคเหนือ ภาคตะวันออกเฉียงเหนือ และภาคใต้ รวมจำนวน ๕ ครั้ง มีผู้เข้าร่วม ๑,๗๘๔ คน

๓๗) เข้าร่วมให้ความรู้กับสภาอุตสาหกรรมแห่งประเทศไทย ในหัวข้อ “การจัดตั้งศูนย์ไกล่เกลี่ยข้อพิพาทภาคประชาชนในจังหวัดต่าง ๆ”

๓๘) ประชุมคณะกรรมการขับเคลื่อนการไกล่เกลี่ยข้อพิพาท กระทรวงยุติธรรมในพื้นที่กรุงเทพมหานครและปริมณฑล ครั้งที่ ๑/๒๕๖๔ วันที่ ๒๘ ธันวาคม ๒๕๖๔ ผ่านทางออนไลน์ระบบ Cisco Webex Meetings ร่วมกับกรมบังคับคดี และผู้แทนกองยุทธศาสตร์และแผนงาน สำนักงานปลัดกระทรวงยุติธรรม สำนักงานยุติธรรมจังหวัด นครปฐม ปทุมธานี นนทบุรี สมุทรปราการ สมุทรสาคร เพื่อกำหนดแนวทาง ดำเนินการขับเคลื่อนการไกล่เกลี่ยข้อพิพาท กระทรวงยุติธรรม ในพื้นที่กรุงเทพมหานครและปริมณฑล

๓๙) ประชุมหารือร่วมกับ รศ. (พิเศษ) พลโท ดร.วีระ วงศ์สรรค์ ประธานกรรมการชุมนุมสหกรณ์ออมทรัพย์แห่งประเทศไทย จำกัด เพื่อหารือเกี่ยวกับการดำเนินงานด้านการคุ้มครองสิทธิและเสรีภาพของประชาชน ในวันที่ ๓๐ ธันวาคม พ.ศ. ๒๕๖๔ ณ ห้องประชุม ๖-๐๑ กรมคุ้มครองสิทธิและเสรีภาพ นำโดย นายเรืองศักดิ์ สุวารี อธิบดีกรมคุ้มครองสิทธิและเสรีภาพ พร้อมด้วย ดร.ธปภัค บูรณะสิงห์ ผู้อำนวยการกองส่งเสริมการระงับข้อพิพาท โดยมีจุดมุ่งหมายเพื่อร่วมกันสร้างการรับรู้กฎหมายและการไกล่เกลี่ยข้อพิพาทให้แก่สมาชิกชุมนุมสหกรณ์ เจ้าหน้าที่ของรัฐและประชาชน ตลอดจนพัฒนาบุคลากรของทั้งสองหน่วยงานให้มีความรู้เกี่ยวกับการคุ้มครองสิทธิและเสรีภาพ การไกล่เกลี่ยข้อพิพาท และกิจการสหกรณ์ ซึ่งทั้งสองหน่วยงานมีความเห็นร่วมกันที่จะจัดทำบันทึกข้อตกลงความร่วมมือการดำเนินงานด้านการคุ้มครองสิทธิและเสรีภาพของประชาชน และส่งเสริมการจัดตั้งศูนย์ไกล่เกลี่ยข้อพิพาทภาคประชาชนตามกฎหมาย ให้ประชาชนสามารถเข้าถึงความยุติธรรมได้อย่างสะดวก รวดเร็ว เป็นธรรม และไม่เสียค่าใช้จ่ายสูงเกินควร

๔๐) ประชุมคณะกรรมการขับเคลื่อนการไกล่เกลี่ยข้อพิพาท กระทรวงยุติธรรมในพื้นที่กรุงเทพมหานครและปริมณฑล จำนวน ๒ ครั้ง

(๑) ครั้งที่ ๑/๒๕๖๕ วันที่ ๑๑ มกราคม ๒๕๖๕ ผ่านทางออนไลน์ระบบ Cisco Webex Meetings ร่วมกับนายเฉลิมชัย บัวจันอัด ผู้ตรวจราชการกรมบังคับคดีและผู้แทนกองยุทธศาสตร์และแผนงาน สำนักงานปลัดกระทรวงยุติธรรม สำนักงานยุติธรรมจังหวัด นครปฐม ปทุมธานี นนทบุรี สมุทรปราการ สมุทรสาคร เพื่อกำหนดแนวทาง ดำเนินการขับเคลื่อนการไกล่เกลี่ยข้อพิพาท กระทรวงยุติธรรม ในพื้นที่กรุงเทพมหานครและปริมณฑล

(๒) ครั้งที่ ๒/๒๕๖๕ วันที่ ๑๘ มกราคม ๑๕๖๕ ผ่านทางออนไลน์ระบบ Zoom Meeting ร่วมกับนางทัศนีย์ เปาอินทร์ อธิบดีกรมบังคับคดี และผู้แทนกองยุทธศาสตร์และแผนงาน สำนักงานปลัดกระทรวงยุติธรรม สำนักงานยุติธรรมจังหวัด นครปฐม ปทุมธานี นนทบุรี สมุทรปราการ สมุทรสาคร เพื่อกำหนดแนวทาง ดำเนินการขับเคลื่อนการไกล่เกลี่ยข้อพิพาท กระทรวงยุติธรรม ในพื้นที่กรุงเทพมหานครและปริมณฑล

๔๑) ประชุมเชิงปฏิบัติการเพื่อขับเคลื่อนโครงการเผยแพร่ความรู้ทางกฎหมายแก่ประชาชนของศูนย์ไกล่เกลี่ยข้อพิพาทภาคประชาชนในพื้นที่กรุงเทพมหานคร ภายใต้การสนับสนุนของสำนักงานกองทุนยุติธรรม วันที่ ๗ มกราคม ๒๕๖๕ ผ่านระบบ Cisco Webex Meetings โดยมีนายเรืองศักดิ์ สุวารี อธิบดีกรมคุ้มครองสิทธิและเสรีภาพ เป็นประธาน พร้อมด้วยนางสุจิตรา แก้วไกร รองอธิบดีกรมคุ้มครองสิทธิและเสรีภาพ โดยมี ประธานศูนย์ไกล่เกลี่ยข้อพิพาทภาคประชาชน ในพื้นที่กรุงเทพมหานคร จำนวน ๔๐ คน เข้าร่วม

๔๒) ประชุมหารือแนวทางขับเคลื่อนงานด้านสิทธิเสรีภาพ และการไกล่เกลี่ยข้อพิพาท ประจำปี ๒๕๖๕ วันที่ ๑๔ มกราคม ๒๕๖๕ ณ สำนักงานพระพุทธศาสนาแห่งชาติ เพื่อขับเคลื่อนงานด้านสิทธิและเสรีภาพ เพื่อสิทธิมนุษยชน และการไกล่เกลี่ยข้อพิพาท

๔๓) เปิดการฝึกอบรมหลักสูตรการจัดกระบวนการไกล่เกลี่ยข้อพิพาทสำหรับคณะทำงานบริหารประจำศูนย์ไกล่เกลี่ยข้อพิพาทภาคประชาชน รุ่นที่ ๑๖ ในพื้นที่กรุงเทพมหานคร ในพฤหัสบดีที่ ๒๗ มกราคม ๒๕๖๕ ผ่านทางออนไลน์ระบบ Cisco Webex Meetings โดยมีการบรรยายให้ความรู้ ซึ่งมีผู้เข้าร่วมอบรม จำนวน ๖๗ คน

๔๔) ได้ดำเนินการพัฒนาระบบสารสนเทศกลางสำหรับการไกล่เกลี่ยข้อพิพาท (E-Mediation) เพื่อส่งเสริมการไกล่เกลี่ยระงับข้อพิพาทในชุมชน ให้มีระบบงานด้านการไกล่เกลี่ยข้อพิพาทที่เป็นมาตรฐาน มีระบบการจัดการไกล่เกลี่ยข้อพิพาท สามารถฝึกอบรมออนไลน์ผ่านระบบประชุมทางไกล เพื่อลดระยะเวลา ลดค่าใช้จ่าย กระบวนการในการไกล่เกลี่ย

ข้อพิพาท สามารถดำเนินการได้ทุกที่ทุกเวลา ไม่มีข้อจำกัดเรื่องสถานที่ ลดการใช้ทรัพยากร เกิดความคุ้มค่าด้านงบประมาณ และลดความขัดแย้งที่อาจจะเกิดขึ้นจากคู่กรณี

๔๕) จัดงานมหกรรมไกล่เกลี่ยหนี้สินครัวเรือนและยุติธรรมพบประชาชน วันสถาปนากระทรวงยุติธรรมครบรอบ ๑๓๑ ปี ร่วมกับกรมบังคับคดี กยศ. และสถาบันการเงิน ในวันที่ ๒๕ มีนาคม ๒๕๖๕ มีลูกหนี้เข้าร่วมขอไกล่เกลี่ย จำนวน ๒๖๓ ราย ไกล่เกลี่ยสำเร็จ ๒๕๙ ราย ทุนทรัพย์ ๔๙.๗๗๐๙ ล้านบาท

(หมายเหตุ ผลการไกล่เกลี่ยในส่วนของกรมคุ้มครองสิทธิและเสรีภาพ (ลูกหนี้ก่อนฟ้อง) ไกล่เกลี่ยสำเร็จ ๒๐๕ ราย ทุนทรัพย์ ๒๕.๑๑๒๔ ล้านบาท สามารถลดค่าใช้จ่ายประชาชนได้ ๒๖.๖๒๗๐ ล้านบาท)

๔๖) จัดงานมหกรรมไกล่เกลี่ยหนี้สินครัวเรือนและยุติธรรมพบประชาชน ครั้งที่ ๑ - ๗๘ มีลูกหนี้เข้าร่วมขอไกล่เกลี่ย จำนวน ๗๕,๖๑๙ ราย ไกล่เกลี่ยสำเร็จ ๗๒,๓๓๑ ราย ทุนทรัพย์ ๑๕,๕๒๑,๔๖๙,๒๘๒.๘๐ บาท สามารถลดค่าใช้จ่ายประชาชนได้ ๖,๓๙๗.๔๔๘๗ ล้านบาท

(หมายเหตุ ผลการไกล่เกลี่ยในส่วนของกรมคุ้มครองสิทธิและเสรีภาพ (ลูกหนี้ก่อนฟ้อง) ไกล่เกลี่ยสำเร็จ ๔๖,๖๙๙ ราย ทุนทรัพย์ ๖,๖๐๑.๕๑๘๗ ล้านบาท สามารถลดค่าใช้จ่ายประชาชนได้ ๖,๐๖๕.๖๓๙๗ ล้านบาท)

๑๒.๒.๓ โครงการพัฒนาระบบบริหารคดีพิเศษด้วยเทคโนโลยีสารสนเทศ (CIS) อยู่ระหว่างวิเคราะห์และออกแบบระบบการจัดการเรื่องตรวจสอบข้อเท็จจริง สำนวนสืบสวน สำนวนสอบสวนคดีพิเศษ ปัจจุบันได้พัฒนาระบบบริหารจัดการคดีพิเศษ ระยะที่ ๑ สำนวนร้องทุกข์ เรียบร้อยแล้ว และอยู่ระหว่างนำร่องการใช้งาน โดยมี ๒ หน่วยงานนำร่อง ได้แก่ ๑) กองบริหารคดีพิเศษ ๒) สำนักเลขานุการกรม และอยู่ระหว่างปรับปรุงประสิทธิภาพการทำงานของระบบให้ถูกต้องและสมบูรณ์ตามที่ได้มีการรวบรวมปัญหาการใช้งานจากหน่วยงานนำร่อง

๑๒.๒.๔ โครงการหลักสูตรการป้องกันอาชญากรรมกับการอำนวยความยุติธรรมในสังคม รุ่นที่ ๕ คณะกรรมการพัฒนาการบริหารงานยุติธรรมแห่งชาติ (กพยช.) มีการเสนอกรอบแนวทางในการป้องกันอาชญากรรมต่อที่ประชุมคณะรัฐมนตรี ซึ่งมีความจำเป็นอย่างยิ่งที่จะต้องเตรียมความพร้อมให้กับเจ้าหน้าที่ผู้บังคับใช้กฎหมายและบุคลากรในกระบวนการยุติธรรมที่เกี่ยวข้อง เพื่อปรับตัวให้รู้เท่าทัน พัฒนาศักยภาพของตนเองและองค์กร ทั้งในด้านองค์ความรู้ที่เกี่ยวข้องกับการกระทำความผิด ทักษะการปฏิบัติงานที่ทันสมัย ทันต่ออาชญากรรมในยุคดิจิทัล รวมไปถึงทัศนคติในการปฏิบัติต่อผู้กระทำความผิด และการอำนวยความเป็นธรรมให้แก่ประชาชน

ในปีงบประมาณ พ.ศ. ๒๕๖๕ สำนักงานกิจการยุติธรรม ดำเนินการจัดฝึกอบรมหลักสูตรฯ รุ่นที่ ๕ ระหว่างวันที่ ๓๑ มกราคม - ๙ มีนาคม ๒๕๖๕ โดยเป้าหมายผู้เข้าร่วมอบรม จำนวน ๔๕ คน ในรอบการดำเนินการปัจจุบัน

จัดฝึกอบรมระหว่างวันที่ ๓๑ มกราคม - ๙ มีนาคม ๒๕๖๕ รวม ๑๗ วันทำการ ในรูปแบบผสมผสาน ณ วิทยาลัยกิจการยุติธรรม และผ่านระบบ Cisco Webex Meetings โดยมีผู้เข้ารับการฝึกอบรมจากหน่วยงานในกระบวนการยุติธรรม หน่วยงานที่มีบทบาทภารกิจเกี่ยวข้องด้านการป้องกันอาชญากรรม จำนวน ๔๕ คน จาก ๓๒ หน่วยงาน โดยผู้เข้ารับการฝึกอบรมได้นำเสนอผลงานจากกิจกรรมถอดบทเรียนในรูปแบบ One Concept paper เกี่ยวกับการป้องกันและแก้ไขปัญหาอาชญากรรมที่มีประสิทธิภาพ ตามกรอบแนวทางในการป้องกันอาชญากรรม ๖ ด้าน รวมถึงข้อเสนอแนะแนวทางการพัฒนาให้เป็นรูปธรรม จำนวน ๖ กลุ่ม ดังนี้

กลุ่ม ๑ กาสะลอง : มาตราการป้องกันการกระทำผิดซ้ำของผู้ค้ายาเสพติดรายย่อยประเภทยาบ้า

กลุ่ม ๒ การเวก : กระบวนการยุติธรรมในการป้องปรามแก๊งค์คอลเซ็นเตอร์

กลุ่ม ๓ จามจุรี : แนวทางแก้ปัญหาการฉ้อโกงเฉพาะกรณีการซื้อขายออนไลน์

กลุ่ม ๔ ปาริชาติ : การป้องกันการ กระทำความผิดซ้ำ โดยการให้ “ผู้เคยกระทำความผิดทางอาญา” เข้าทำงานในหน่วยงานของรัฐ

กลุ่ม ๕ พุทธรักษา : ปัญหาการไม่ทำประกันภัยรถยนต์ภาคบังคับของรถจักรยานยนต์

กลุ่ม ๖ ช่อพิกุล : การป้องกันการคุกคามทางเพศต่อเยาวชนระดับมัธยมศึกษาภายในสถานศึกษา

ผู้สำเร็จการฝึกอบรมหลักสูตรดังกล่าว มีเป้าหมายที่จะนำองค์ความรู้ที่ได้รับจากการฝึกอบรม ไปประยุกต์ใช้ในการพัฒนากระบวนการยุติธรรม และประสานความร่วมมือเป็นเครือข่ายบูรณาการด้านการป้องกันและแก้ไขปัญหาอาชญากรรม เพื่ออำนวยความยุติธรรมให้แก่ประชาชนต่อไป

โดยระหว่างนั้นได้ดำเนินการฝึกอบรมตามตารางกำหนดการในวันที่ ๑ กุมภาพันธ์ ๒๕๖๕ จัดกิจกรรมกลุ่มสัมพันธ์ เรื่อง การพัฒนาภาวะผู้นำ และการทำงานเป็นทีม ณ วิภาวดี พาเลซ กรุงเทพฯ ซึ่งผู้เข้ารับการฝึกอบรมได้ร่วมกันทำกิจกรรมต่าง ๆ ดังนี้

๑) กิจกรรม Group Dynamic เพื่อสร้างสัมพันธภาพที่ดีระหว่างกัน พัฒนาทักษะการทำงานเป็นทีมและกิจกรรม Power of Love เรียนรู้การสร้างพลังงานหัวใจสร้างความสุข

๒) กิจกรรม Pull up your Power Team เรียนรู้การสร้างทีม กิจกรรม Leader in Mind สร้างกระบวนทัศน์ความคิดภาวะผู้นำด้วยความคิดเชิงบวก และกิจกรรม We are one ผนึกกำลังสู่ความเป็นหนึ่งเดียว ทั้งนี้ กิจกรรมได้สอดแทรกข้อคิดเกี่ยวกับการแก้ปัญหาในการทำงาน การสร้างปฏิสัมพันธ์ที่ดีความไว้ใจกัน เพื่อที่จะทำงานร่วมกันได้อย่างมีความสุขและประสบความสำเร็จ

๑๒.๒.๕ โครงการการประชุมเชิงปฏิบัติการเพื่อปรับปรุงโทษประหารชีวิต โดยจัดการประชุมเชิงปฏิบัติการเพื่อรับฟังความคิดเห็นเกี่ยวกับการปรับปรุงโทษประหารชีวิต ณ โรงแรมดวงตะวัน จังหวัดเชียงใหม่ โดยมีผู้แทนจากหน่วยงานที่เกี่ยวข้องเข้าร่วมการประชุม อาทิ อัยการศาลทหาร ตำรวจ ท่าอากาศยานเชียงใหม่ สำนักงานยุติธรรมจังหวัด เรือนจำกลางเชียงใหม่ ทัณฑสถานหญิงเชียงใหม่ เป็นต้น ซึ่งเป็นการบรรยายเกี่ยวกับแนวคิดการนำโทษประหารชีวิตและจำคุกตลอดชีวิตมาใช้กรณีฐานความผิดที่มีความร้ายแรง รวมถึงกรณีศึกษาของการลงโทษ การบริหารโทษและการแก้ไขฟื้นฟูผู้กระทำผิดในบริบทของสังคมศาสตร์ที่เกี่ยวข้อง โดยผู้เข้าร่วมการเสวนาได้แบ่งกลุ่มระดมความคิดเห็นเพื่อให้ความเห็น ข้อสังเกต ข้อเสนอแนะเกี่ยวกับการยกเลิกหรือคงไว้ซึ่งบทบัญญัติที่มีฐานความที่มีโทษประหารชีวิตสถานเดียวด้วย ขณะนี้ได้ดำเนินการจัดประชุมฯ ณ จังหวัดขอนแก่น และสงขลา ในรูปแบบ Online เรียบร้อยแล้ว

๑๒.๒.๖ โครงการขับเคลื่อนมาตรการด้านการป้องกันอาชญากรรมตามมติคณะรัฐมนตรี

๑) ดำเนินโครงการจัดเก็บข้อมูลตัวชี้วัดตามกรอบแนวทางในการป้องกันอาชญากรรมที่มีประสิทธิภาพ โดยมีวัตถุประสงค์เพื่อดำเนินการเก็บข้อมูลตัวชี้วัด และจัดทำรายงานสถานการณ์ตัวชี้วัดตามกรอบแนวทางในการป้องกันอาชญากรรมที่มีประสิทธิภาพ ซึ่งผลการดำเนินงานงวดที่ ๑ ประกอบด้วย (๑) แผนการดำเนินงานจัดเก็บตัวชี้วัดตามกรอบแนวทางในการป้องกันอาชญากรรมที่มีประสิทธิภาพ และ (๒) การกำหนดกลุ่มตัวอย่างประชากรในการเก็บข้อมูล ไม่น้อยกว่า ๒,๘๐๐ กลุ่ม-ตัวอย่าง โดยกลุ่มตัวอย่างต้องสามารถเป็นตัวแทนของประชาชนทั่วประเทศ จำนวน ๖ ชุด

๒) โรงเรียนยุติธรรมอุปถัมภ์ปลูกจิตสำนึกที่ดีในงานยุติธรรมและป้องกันอาชญากรรมให้กับเด็กและเยาวชน ประกอบด้วยกิจกรรมย่อย ดังนี้ (๑) ประชุมขับเคลื่อนโครงการโรงเรียนยุติธรรมอุปถัมภ์ (๒) จัดกิจกรรมสร้างภูมิคุ้มกันให้เด็กและเยาวชนในโรงเรียน

(๓) กิจกรรมห้องเรียนกระบวนการยุติธรรม (๔) จ้างเหมาบริการจัดกิจกรรม “พลังเยาวชนพลังยุติธรรม” ภายใต้โครงการโรงเรียนยุติธรรมอุปถัมภ์

๓) ลงพื้นที่เพื่อรับฟังสถานการณ์อาชญากรรม สถิติ และข้อมูลเชิงพื้นที่ อีกทั้งแนวทางในการแก้ไขและป้องกันปัญหาอาชญากรรมในพื้นที่ ซึ่งเป็นการสร้างการมีส่วนร่วมของประชาชนในฐานะเป็นเจ้าของชุมชน ซึ่งสอดคล้องกับกรอบแนวทางดังกล่าวในด้านที่ ๒ การป้องกันอาชญากรรมโดยการมีส่วนร่วมของประชาชน โดยจากการดำเนินการขับเคลื่อนกรอบแนวทางดังกล่าวทำให้มีฐานข้อมูลสถานการณ์ สถิติ กลุ่มเป้าหมายที่เกี่ยวข้องในกระบวนการยุติธรรม ข้อมูลเชิงพื้นที่ และข้อมูลการจำแนกบริบทชุมชนต่าง ๆ ในประเทศไทย โดยแบ่งออกเป็น ๕ บริบท ได้แก่ ชุมชนเมือง ชุมชนอุตสาหกรรม ชุมชนท่องเที่ยว ชุมชนเกษตรกรรม และชุมชนชายแดน

๔) กิจกรรมการจ้างเหมาบริการจัดทำหลักสูตรการเรียนรู้และชุดความรู้ภายใต้โครงการโรงเรียนยุติธรรมอุปถัมภ์ โรงเรียนยุติธรรมอุปถัมภ์ เพื่อสร้างภูมิคุ้มกันทางสังคมให้เด็กและเยาวชนทั่วประเทศ โดยการสนับสนุนองค์ความรู้ด้านกฎหมายและกระบวนการยุติธรรมปลูกฝังจิตสำนึกรักความยุติธรรม มีวินัย เป็นคนดี ควบคู่กับการเป็นคนเก่ง สอดคล้องกับแผนยุทธศาสตร์ชาติ ระยะ ๒๐ ปี ด้านการพัฒนาและส่งเสริมศักยภาพตน และแผนพัฒนาเศรษฐกิจและสังคมแห่งชาติ ฉบับที่ ๑๒ ด้านการเสริมสร้างและพัฒนาศักยภาพมนุษย์ โดยการปรับเปลี่ยนคนไทยให้มีคุณธรรม จริยธรรม มีวินัย จิตสาธารณะ และพฤติกรรมที่พึงประสงค์ ซึ่งการดำเนินโครงการที่ผ่านมา เป็นการดำเนินกิจกรรมในลักษณะการลงพื้นที่จัดกิจกรรมเสริมสร้างภูมิคุ้มกันให้เด็กและเยาวชนในโรงเรียนผ่านทางหน่วยงานในสังกัดกระทรวงยุติธรรม ๑๐ หน่วยงานที่เป็นผู้รับผิดชอบ ซึ่งในระยะแรกที่ดำเนินโครงการ ยังไม่มีชุดความรู้ที่เหมาะสมกับกลุ่มเป้าหมายในแต่ละกลุ่ม ซึ่งมีพัฒนาการและศักยภาพการเรียนรู้ของแต่ละช่วงวัยที่แตกต่างกัน จึงได้เล็งเห็นความสำคัญของการจัดการเรียนรู้เพื่อสร้างภูมิคุ้มกันทางสังคมให้เด็กและเยาวชน รวมทั้งกระตุ้นจิตสำนึกให้ครู และประชาชน ในรอบการดำเนินการปัจจุบันได้ดำเนินการร่างหลักสูตร และวิชาประกอบหลักสูตร รวมทั้ง Gimmick เพื่อสร้างแรงจูงใจในการเรียนรู้ในแต่ละระดับ และจัดทำเครื่องมือประเมินหลักสูตร ประเมินรายวิชา และประเมินพฤติกรรมผู้เรียน

ในรอบการดำเนินการปัจจุบัน ได้ดำเนินการส่งมอบงานจากผู้รับจ้างในหลักสูตรการเรียนรู้ภายใต้โครงการโรงเรียนยุติธรรมอุปถัมภ์ ตามกรอบเนื้อหาการดำเนินโครงการฯ ๔ กรอบเนื้อหา และชุดความรู้รายวิชาที่มี Gimmick เสร็จสิ้นเรียบร้อยแล้ว เพื่อสร้างแรงจูงใจในการเรียนรู้ในแต่ละระดับ จำนวน ๔ กลุ่ม ได้แก่ เด็กและเยาวชนในโรงเรียน

(๑) ระดับมัธยมศึกษาตอนต้น (๒) ระดับมัธยมศึกษาตอนปลาย (๓) นิสิต-นักศึกษาระดับอุดมศึกษา รวมถึง (๔) ครู ผู้ปกครอง และประชาชนทั่วไป

๕) กิจกรรมการจ้างเหมาบริการจัดทำ Model ต้นแบบในการสร้างภูมิคุ้มกันทางสังคมให้เด็กและเยาวชนตามบริบทของพื้นที่ โครงการโรงเรียนยุติธรรมอุปถัมภ์ ตั้งแต่ปีงบประมาณ พ.ศ. ๒๕๖๑ เพื่อสร้างภูมิคุ้มกันทางสังคมสำหรับเด็กและเยาวชน ในโรงเรียน ไม่ให้ตกเป็นเหยื่ออาชญากรรมและไม่เป็นผู้กระทำความผิด โดยการสนับสนุนองค์ความรู้ด้านกฎหมายและกระบวนการยุติธรรม เพื่อปลูกฝังจิตสำนึกรักความยุติธรรม มีวินัยใช้ชีวิตในสังคมได้อย่างปลอดภัย สร้างภูมิคุ้มกันทางสังคมให้กับเด็กและเยาวชนเป็นคนดีควบคู่กับการเป็นคนเก่ง โดยสำนักงานกิจการยุติธรรม ได้เห็นถึงความสำคัญของสภาพปัญหา ซึ่งมีความแตกต่างกันตามบริบทการใช้ชีวิต จึงได้ดำเนินการจ้างเหมาบริการจัดทำ Model ต้นแบบในการสร้างภูมิคุ้มกันทางสังคมให้เด็กและเยาวชนตามบริบทของพื้นที่ เพื่อพัฒนารูปแบบในการดำเนินงานด้านการป้องกันอาชญากรรมโดยการเฝ้าระวังกลุ่มเสี่ยงที่มีโอกาสที่จะกระทำความผิด และการลดโอกาสการตกเป็นเหยื่อ โดยใช้สถาบันการศึกษาและบุคลากรทางการศึกษา (ครู) เป็นแกนหลักในการสร้าง Model ต้นแบบในการดำเนินงานด้านการป้องกันอาชญากรรมสำหรับเด็กในโรงเรียนที่เหมาะสมตามบริบทของพื้นที่ต่อไป ในรอบการดำเนินการปัจจุบันได้ดำเนินการจัดทำผลการจัด Workshop การบริหารงานโครงการให้กับโรงเรียนที่เข้าร่วมโครงการโรงเรียนยุติธรรมอุปถัมภ์ รวมทั้งผลการนิเทศการจัดกิจกรรมของโรงเรียนที่เข้าร่วมโครงการฯ และร่าง Model ต้นแบบแนวทางในการดำเนินงานด้านการป้องกันอาชญากรรมสำหรับเด็กนักเรียนในสถานศึกษาตามบริบทของพื้นที่

ในรอบการดำเนินการปัจจุบัน ได้ดำเนินการส่งมอบงานจากผู้รับจ้างในกิจกรรมจัดทำ Model ต้นแบบในการสร้างภูมิคุ้มกันทางสังคมให้เด็กและเยาวชนตามบริบทของพื้นที่ เสร็จสิ้นเรียบร้อยแล้ว ประกอบด้วย รายงานฉบับสมบูรณ์ จำนวน ๗ เล่ม รวมทั้งแนวทางในการป้องกันอาชญากรรมสำหรับเด็กและเยาวชนตามบริบทของพื้นที่บทของพื้นที่ต่อไป

๖) กิจกรรมการจ้างเหมาบริการ “โครงการศึกษาแนวทาง เพื่อการจัดทำเครื่องมือสำหรับการเผยแพร่ความรู้ทางกฎหมาย” “การป้องกันอาชญากรรม” เป็นประเด็นสำคัญในการบริหารงานยุติธรรมของประเทศ โดยสืบเนื่องจากมติคณะรัฐมนตรี เมื่อวันที่ ๒๔ มกราคม ๒๕๖๐ เห็นชอบกรอบแนวทางในการป้องกันอาชญากรรมที่มีประสิทธิภาพ ๖ ด้าน ตามที่สำนักงานกิจการยุติธรรมในฐานะฝ่ายเลขานุการคณะกรรมการพัฒนาการบริหารงานยุติธรรมแห่งชาติ (กพยช.) เสนอ ซึ่งภายหลังที่คณะรัฐมนตรีได้มีมติเห็นชอบกรอบแนวทางในการป้องกันอาชญากรรมที่มีประสิทธิภาพ และสำนักงานกิจการยุติธรรม ได้มีการแจ้งมติคณะรัฐมนตรี

ให้หน่วยงานที่เกี่ยวข้องรับทราบ เพื่อใช้เป็นกรอบการดำเนินโครงการด้านการป้องกันอาชญากรรม ทั้งในระดับนโยบายและระดับพื้นที่ ซึ่งปัจจุบันได้ดำเนินงานด้านการป้องกันอาชญากรรมอย่างต่อเนื่อง โดยเป็นการบูรณาการการทำงานร่วมกับหน่วยงานต่าง ๆ ที่เกี่ยวข้องกับงานด้านการป้องกันอาชญากรรมเพื่อร่วมกันขับเคลื่อนแนวทางการป้องกันอาชญากรรมไปในทิศทางเดียวกัน และเกิดประสิทธิภาพในการป้องกันอาชญากรรมให้แก่ประชาชนและสังคมต่อไป ในรอบการดำเนินการที่ผ่านมา ได้จัดทำแผนระยะเวลาการดำเนินงาน (Project Plan) ผลิตสื่อส่งเสริมความรู้ความเข้าใจร่างพระราชบัญญัติป้องกันการกระทำความผิดซ้ำของผู้กระทำผิดอุกฉกรรจ์ที่ใช้ความรุนแรง พ.ศ. .... และกำหนดรูปแบบหรือธีมของสื่อแต่ละประเภท ได้แก่ สปอตโฆษณาทางวิทยุ และสปอตโฆษณาทางโทรทัศน์ เป็นต้น ในรอบการดำเนินการปัจจุบัน ผู้รับจ้างได้ส่งรายงานผลการศึกษาและข้อเสนอจัดทำเครื่องมือในการเผยแพร่ความรู้ด้านกฎหมายและกระบวนการยุติธรรม และผังโครงสร้างเครื่องมือ กระบวนการ และการติดตามประเมินผลในการเผยแพร่ความรู้ด้านกฎหมาย (ฉบับสมบูรณ์)

๗) กิจกรรมการขับเคลื่อนมาตรการป้องกันอาชญากรรมตามมติคณะรัฐมนตรี ดำเนินการขับเคลื่อนกรอบแนวทางในการป้องกันอาชญากรรมที่มีประสิทธิภาพตามมติคณะรัฐมนตรี โดยมีการดำเนินการ ได้แก่

(๑) การลงพื้นที่เพื่อรับฟังสถานการณ์อาชญากรรม สถิติ และข้อมูลเชิงพื้นที่ และแนวทางในการป้องกันแก้ไขปัญหาอาชญากรรมในพื้นที่ ซึ่งเป็นการสร้างการมีส่วนร่วมของประชาชนในฐานะเป็นเจ้าของชุมชน

(๒) ลงพื้นที่จัดทำข้อมูลสถานการณ์ สถิติ กลุ่มเป้าหมายที่เกี่ยวข้องในกระบวนการยุติธรรม ข้อมูลเชิงพื้นที่ และข้อมูลการจำแนกบริบทชุมชนต่าง ๆ ในประเทศไทย โดยแบ่งออกเป็น ๕ บริบท คือ ชุมชนเมือง ชุมชนอุตสาหกรรม ชุมชนท่องเที่ยว ชุมชนเกษตรกรรม และชุมชนชายแดน

(๓) จัดทำแนวทางในการดำเนินงานด้านการป้องกันอาชญากรรมที่สอดคล้องกับบริบทของพื้นที่ และขับเคลื่อนผ่านกลไกยุติธรรมจังหวัดรวมทั้งหน่วยงานที่เกี่ยวข้องในพื้นที่ โดยในปีงบประมาณ พ.ศ. ๒๕๖๕ จะดำเนินการจัดทำรายงานการวิเคราะห์ข้อมูลชุมชนต้นแบบ จำนวน ๕ ชุมชน ซึ่งปัจจุบันรอทำสัญญาจ้างเหมาบริการสำรวจ วิเคราะห์และสร้างชุมชนต้นแบบด้านการป้องกันอาชญากรรมอย่างยั่งยืน ๕ ชุมชน ในไตรมาส ๓ ต่อไป

๘) กิจกรรมการจัดกิจกรรมในสถานศึกษา สำนักงานกิจการยุติธรรมจัดกิจกรรมสร้างภูมิคุ้มกันให้เด็กและเยาวชนในโรงเรียน และปลูกฝังจิตสำนึกรักคุณธรรมให้กับโรงเรียนที่เข้าร่วมโครงการโรงเรียนยุติธรรมอุปถัมภ์ไม่ให้ตกเป็นเหยื่ออาชญากรรม และผู้กระทำ

ความผิด ซึ่งดำเนินการประชุมขับเคลื่อนการดำเนินโครงการโรงเรียนยุติธรรมอุปถัมภ์ จำนวน ๒ ครั้ง โดยครั้งที่ ๑ เมื่อวันที่ ๒๔ กุมภาพันธ์ ๒๕๖๕ และครั้งที่ ๒ เมื่อวันที่ ๒ มิถุนายน ๒๕๖๕ นอกจากนี้ได้จัดกิจกรรมสร้างภุมิคุ้มกันให้เด็กและเยาวชนในสถานศึกษา โดยลงพื้นที่โรงเรียนประชาอุทิศ (จันทาบอนุสรณ์) กรุงเทพฯ เมื่อวันที่ ๒๖ กรกฎาคม ๒๕๖๕ และจะมีการลงพื้นที่โรงเรียนวัดใหม่กรงทอง จังหวัดปราจีนบุรี ซึ่งอยู่ระหว่างประสานกำหนดวันลงพื้นที่

๙) กิจกรรมการเผยแพร่ความรู้ด้านกฎหมาย จัดทำเครื่องมือสำหรับการถ่ายทอดองค์ความรู้ให้กับเด็กและเยาวชนในโรงเรียนที่เข้าร่วมโครงการโรงเรียนยุติธรรมอุปถัมภ์ ครู ผู้ปกครอง ประชาชนทั่วไป ในรูปแบบที่เหมาะสม และสามารถเข้าถึงกลุ่มเป้าหมายได้อย่างทั่วถึงและต่อเนื่อง เนื่องด้วยสถานการณ์ปัจจุบันประเทศไทยยังประสบปัญหาการแพร่ระบาดของเชื้อไวรัสโคโรนา 2019 ทำให้หน่วยงานในสังกัดกระทรวงยุติธรรมไม่สามารถดำเนินการจัดกิจกรรมในโรงเรียนที่รับผิดชอบในรูปแบบเดิมได้ รวมถึงข้อจำกัดการเผยแพร่ความรู้ที่ยังไม่ทั่วถึง และขาดเครื่องมือในการติดตามข้อมูลผู้เรียน ซึ่งได้จัดกิจกรรมแล้ว ดังนี้

(๑) จ้างเหมาบริการจัดกระบวนการเรียนรู้เพื่อสร้างค่านิยมเคารพกฎหมาย โดยดำเนินการส่งมอบงานงวดที่ ๑ ดังนี้

(๑.๑) ผลการศึกษากรอบแนวทางในการป้องกันอาชญากรรมและทฤษฎีอื่น ๆ ที่เกี่ยวข้องกับด้านอาชญาวิทยา และแนวทางการสร้างองค์ความรู้ หรือกระบวนการเรียนรู้ และการเสริมสร้างค่านิยม

(๑.๒) กรอบแนวคิดการดำเนินงาน (Conceptual Framework) ที่แสดงให้เห็นถึงกระบวนการศึกษา แนวทางการดำเนินงาน ข้อมูลที่เกี่ยวข้อง และความเชื่อมโยงของกรอบแนวคิดฯ พร้อมคำอธิบายโดยละเอียด

(๑.๓) แผนการดำเนินงาน (Timeline) ที่แสดงรายละเอียดในทุกกระบวนการ/ขั้นตอน และกำหนดระยะเวลาเริ่มต้นและสิ้นสุด

(๑.๔) ร่างกรอบเนื้อหา รูปแบบกิจกรรมการเรียนรู้ กระบวนการเผยแพร่ความรู้ด้านกฎหมายและกระบวนการยุติธรรมอย่างมีส่วนร่วม เพื่อเสริมสร้างค่านิยมเคารพกฎหมาย

(๒) จ้างเหมาบริการศึกษา วิเคราะห์ และจัดทำกรอบแนวทางในการป้องกันอาชญากรรมรูปแบบใหม่ และกิจกรรมแลกเปลี่ยนเรียนรู้การเสริมสร้างค่านิยมเคารพกฎหมาย และกิจกรรมแลกเปลี่ยนเรียนรู้การเสริมสร้างค่านิยมเคารพกฎหมาย โดยดำเนินการส่งมอบงานงวดที่ ๑ ดังนี้

(๒.๑) ผลการศึกษาวิเคราะห์กรอบแนวทางในการป้องกันอาชญากรรมและสถานการณ์อาชญากรรม

(๒.๒) กรอบแนวคิดการดำเนินงาน (Conceptual Framework) ที่แสดงให้เห็นถึงกระบวนการศึกษา แนวทางการดำเนินงาน ข้อมูลที่เกี่ยวข้อง และความเชื่อมโยงของกรอบแนวคิดฯ พร้อมคำอธิบายโดยละเอียด

(๒.๓) แผนการดำเนินงาน (Timeline) ที่แสดงรายละเอียดในทุกกระบวนการ/ขั้นตอน และกำหนดระยะเวลาเริ่มต้นและสิ้นสุด

๑๐) กิจกรรมจ้างเหมาบริการสำรวจ วิเคราะห์ และสร้างชุมชนต้นแบบด้านการป้องกันอาชญากรรมอย่างยั่งยืน ๕ ชุมชน ได้ดำเนินกิจกรรมจ้างเหมาบริการสำรวจ วิเคราะห์ และสร้างชุมชนต้นแบบด้านการป้องกันอาชญากรรมอย่างยั่งยืน ๕ ชุมชน โดยดำเนินการส่งมอบงานงวดที่ ๑ ดังนี้

(๑) การศึกษาทบทวนกรอบป้องกันอาชญากรรม ๖ ด้าน ตามมติคณะรัฐมนตรีกรอบแนวทางในการป้องกันอาชญากรรมตามบริบทของพื้นที่ ซึ่งประกอบไปด้วย ชุมชนเมือง ชุมชนอุตสาหกรรม ชุมชนท่องเที่ยว ชุมชนเกษตร และชุมชนชายแดน

(๒) จัดทำกรอบแนวคิดการดำเนินงาน (Conceptual Framework) ที่แสดงให้เห็นถึงกระบวนการศึกษา แนวทางการดำเนินงาน ข้อมูลที่เกี่ยวข้อง และความเชื่อมโยงของกรอบแนวคิดฯ

(๓) จัดทำแผนการดำเนินงาน (Timeline) ที่แสดงให้เห็นรายละเอียดในทุกกระบวนการ/ขั้นตอน และกำหนดระยะเวลาเริ่มต้นและสิ้นสุดอย่างชัดเจน

๑๒.๒.๗ โครงการขับเคลื่อนแนวทางการเผยแพร่กฎหมายและสร้างการรับรู้ให้แก่ประชาชนและหน่วยงานของรัฐ ปี ๔

๑) ผลิตและประชาสัมพันธ์สื่อเสียงกฎหมายและกระบวนการยุติธรรม (Podcast ชาวบ้าน) จำนวน ๓๖๕ ตอน ซึ่งมีเนื้อหากฎหมาย ที่เกี่ยวข้องกับชีวิตประจำวัน สิทธิควรรู้ต่าง ๆ รวมถึงช่องทางการบริหารงานยุติธรรม เพื่อกระจายองค์ความรู้สู่ท้องถิ่น โดยจะจัดส่งไปยังศูนย์ยุติธรรมชุมชน ชุมชนในพื้นที่ที่สนใจ รวมถึงสถานีวิทยุกระจายเสียงแห่งประเทศไทย

๒) ดำเนินการกระตุ้นการเรียนรู้กฎหมายและกระบวนการยุติธรรมผ่านสื่อให้ความรู้กฎหมายและกระบวนการยุติธรรม (เกมจับคนผิด Justice Game) รวมทั้งสร้างแรงจูงใจ ความสนใจในการเรียนรู้มากยิ่งขึ้น และมีความรู้ ความเข้าใจกระบวนการยุติธรรมอาญาที่ยุ่งยากซับซ้อนได้ง่ายขึ้นในระยะเวลาอันสั้น ผู้ที่เข้าร่วมการอบรมจะนำสื่อให้ความรู้เป็นเครื่องมือกระตุ้นและส่งเสริมการเรียนรู้กฎหมายและกระบวนการยุติธรรม สามารถนำ “เกมจับคนผิด”

ไปถ่ายทอดประยุกต์ใช้ให้เป็นสื่อประกอบการเรียนการสอน และดำเนินกิจกรรมให้ความรู้ต่าง ๆ โดยจัดอบรมในรูปแบบที่สอดคล้องกับสถานการณ์การแพร่ระบาดโรคติดเชื้อไวรัสโคโรนา 2019 (โควิด - 19) และเป็นการลดความเสี่ยงในการติดเชื้อและการแพร่ระบาดของโรคติดเชื้อไวรัสโคโรนา 2019 (โควิด - 19) ตามมาตรการของกระทรวงสาธารณสุข ขณะนี้ ได้ดำเนินการจัดทำแผนการดำเนินงานการจัดอบรมสื่อให้ความรู้ฯ และเตรียมความพร้อมการอบรมออนไลน์ต่อไป

๓) ผลิตสื่อสรุปบทเรียนความรู้กฎหมายและกระบวนการยุติธรรมทางอาญาจาก “เกมจับคนผิด Justice Game” เพื่อให้ครู อาจารย์ ผู้จัดการเรียนรู้ และคอมมิวนิตี้ออนไลน์ด้านการศึกษา มีสื่อสรุปบทเรียน ความรู้กฎหมายและกระบวนการยุติธรรมทางอาญานำไปประยุกต์ใช้เป็นสื่อการเรียนการสอนประกอบกับการใช้เครื่องมือเกมดังกล่าว เพื่อส่งเสริมให้เด็กและเยาวชนเกิดความรู้ความเข้าใจกฎหมายและกระบวนการยุติธรรมทางอาญาได้อย่างถูกต้องและครบถ้วน รวมทั้งส่งเสริมการเรียนรู้เพิ่มเติมให้แก่ภาคการศึกษาของเด็กและเยาวชน

๔) ดำเนินการศึกษาการเข้าถึงสื่อเสียงกฎหมายและกระบวนการยุติธรรมสารคดีวิทยุ ชุด “กฎหมายง่ายจัง แค่ฟังก็เข้าใจ” ของประชาชน รวมทั้งความรู้ความเข้าใจในสื่อเสียงที่จัดทำขึ้นต่อประชาชน โดยจะสร้างเป็นข้อเสนอแนะสำหรับนำไปปรับปรุงและพัฒนาการดำเนินงานผลิตสื่อเสียงกฎหมายและกระบวนการยุติธรรม และสื่อส่งเสริมการเรียนรู้กฎหมายและกระบวนการยุติธรรมอื่น ๆ ต่อไป

๑๒.๒.๘ โครงการไกล่เกลี่ยข้อพิพาทชั้นบังคับคดี กรมบังคับคดีมีนโยบายเชิงรุกเชิงลึก และครอบคลุมในการสนับสนุนและพัฒนาระบบการไกล่เกลี่ยข้อพิพาทชั้นบังคับคดีโดยนำมาปรับใช้ควบคู่กับกระบวนการบังคับคดี เพื่อเป็นการเพิ่มทางเลือกให้ประชาชนในการยุติข้อพิพาทโดยสะดวก รวดเร็ว เป็นธรรม ด้วยความพึงพอใจของคู่กรณีทุกฝ่าย และทำให้ยังรักษาความสัมพันธ์ที่ดีต่อไปได้ซึ่งนับเป็นปัจจัยสำคัญอย่างหนึ่งที่ช่วยลดการบังคับคดีและเสริมสร้างความปรองดองและสมานฉันท์โดยผลการไกล่เกลี่ยข้อพิพาทชั้นบังคับคดีทั่วประเทศโดยผลการไกล่เกลี่ยข้อพิพาทชั้นบังคับคดี ระหว่างเดือนตุลาคม ๒๕๖๔ - เดือนกันยายน ๒๕๖๕ มีเรื่องเข้าสู่กระบวนการไกล่เกลี่ย จำนวน ๔๕,๕๒๙ เรื่อง ทุนทรัพย์ ๑๗,๗๗๙,๘๓๔,๖๑๕.๓๒ บาท ไกล่เกลี่ยสำเร็จ จำนวน ๔๔,๓๙๓ เรื่อง ทุนทรัพย์ ๑๖,๔๕๐,๔๒๒,๔๐๓.๔๓ บาท สามารถลดค่าใช้จ่ายของประชาชนได้จำนวน ๖๐๔,๔๙๕,๑๗๒.๑๐ บาท

ในปีงบประมาณ พ.ศ. ๒๕๖๕ กรมบังคับคดีมีแผนการจัดไกล่เกลี่ยข้อพิพาทชั้นบังคับคดีเพื่อให้ความช่วยเหลือหนี้กองทุนเงินให้กู้ยืมเพื่อการศึกษา (กยศ.) โดยมีการแต่งตั้งคณะกรรมการประสานงานแก้ไขปัญหาหนี้สินของกองทุนเงินให้กู้ยืมเพื่อการศึกษา ซึ่งเป็น

การบูรณาการความร่วมมือของ ๓ ฝ่าย ได้แก่ กรมบังคับคดี กรมคุ้มครองสิทธิและเสรีภาพ และกองทุนเงินให้กู้ยืมเพื่อการศึกษาโดยจัดมหกรรมไกล่เกลี่ยช่วยเหลือลูกหนี้ทั่วประเทศ ดังนี้

- โครงการเอื้ออาทรไกล่เกลี่ยหนี้กองทุนเงินให้กู้ยืมเพื่อการศึกษา (กยศ.) หลังศาลมีคำพิพากษา ระหว่างวันที่ ๑๕ ตุลาคม - ๓๑ ธันวาคม ๒๕๖๔ ณ สำนักงานบังคับคดีจังหวัดทั่วประเทศ โดยมีเรื่องเข้าสู่กระบวนการไกล่เกลี่ย จำนวน ๙๑๓ เรื่อง ทุนทรัพย์ จำนวน ๑๔๑,๗๗๔,๙๐๙.๘๓ บาท ไกล่เกลี่ยสำเร็จจำนวน ๙๐๙ เรื่อง ทุนทรัพย์ ๑๔๐,๙๐๒,๖๒๖.๕๕ บาท คิดเป็นร้อยละ ๙๙.๓๘ ของเรื่องที่เข้าสู่กระบวนการไกล่เกลี่ย (ข้อมูล ณ วันที่ ๒๑ มกราคม ๒๕๖๕)

- โครงการไกล่เกลี่ยทั่วไทย เนื่องในวันสถาปนากรมบังคับคดีครบรอบ ๔๗ ปี ภายใต้โครงการไกล่เกลี่ยข้อพิพาทชั้นบังคับคดีประจำปีงบประมาณ พ.ศ. ๒๕๖๕ ณ สำนักงานบังคับคดีจังหวัดทั่วประเทศ โดยมีเรื่องเข้าสู่กระบวนการไกล่เกลี่ย จำนวน ๔๕๖ เรื่อง ทุนทรัพย์ ๒๙๐,๙๔๐,๘๓๕.๕๒ บาท ไกล่เกลี่ยสำเร็จ จำนวน ๔๔๔ เรื่อง ทุนทรัพย์ ๒๘๗,๙๕๑,๗๖๒.๐๐ บาท คิดเป็นร้อยละ ๙๘.๙๗ ของเรื่องที่เข้าสู่กระบวนการไกล่เกลี่ย (ข้อมูล ณ วันที่ ๕ มกราคม ๒๕๖๕)

- โครงการมหกรรมไกล่เกลี่ยช่วยเหลือลูกหนี้ ๔ ภาค ในพื้นที่กรุงเทพมหานคร จังหวัดเชียงใหม่ พิษณุโลก ขอนแก่น ชลบุรี สงขลา และสุราษฎร์ธานี กำหนดจัดระหว่างเดือน กุมภาพันธ์ - สิงหาคม ๒๕๖๕

- โครงการมหกรรมไกล่เกลี่ยหนี้สินครัวเรือนและยุติธรรมพบประชาชน กรมบังคับคดี บูรณาการร่วมกับกรมคุ้มครองสิทธิและเสรีภาพ กองทุนเงินให้กู้ยืมเพื่อการศึกษา (กยศ.) และสถาบันการเงิน ได้ร่วมจัดงานมหกรรมไกล่เกลี่ยหนี้สินครัวเรือน และยุติธรรมพบประชาชน โดยที่ผ่านมาได้จัดไปแล้ว จำนวน ๗๘ ครั้ง มีเรื่องเข้าสู่กระบวนการไกล่เกลี่ยจำนวน ๒๖,๐๘๕ เรื่อง ทุนทรัพย์ จำนวน ๙,๓๙๗,๓๕๒,๖๑๐.๒๘ บาท ไกล่เกลี่ยสำเร็จ จำนวน ๒๕,๖๓๒ เรื่อง ทุนทรัพย์ จำนวน ๘,๙๒๔,๒๑๗,๒๗๑.๙๕ บาท และสามารถลดค่าใช้จ่ายประชาชน จำนวน ๓๓๑,๘๐๖,๕๑๘.๑๖ บาท

๑๒.๒.๘.๑ แผนปฏิบัติการป้องกันปราบปรามการทุจริตและประพฤติมิชอบ ประจำปีงบประมาณ พ.ศ. ๒๕๖๕ และแผนปฏิบัติการส่งเสริมคุณธรรม จริยธรรม กรมบังคับคดี ประจำปีงบประมาณ พ.ศ. ๒๕๖๕ กรมบังคับคดีจัดทำแผนปฏิบัติการป้องกันปราบปรามการทุจริตและประพฤติมิชอบ และแผนปฏิบัติการส่งเสริมคุณธรรม กระทรวงยุติธรรม ประจำปี พ.ศ. ๒๕๖๕ ได้เผยแพร่ให้เจ้าหน้าที่กรมบังคับคดีใช้เป็นแนวทางในการดำเนินงานขับเคลื่อนงานด้านการแผนปฏิบัติการป้องกัน ปราบปรามการทุจริตและแผนปฏิบัติการส่งเสริมคุณธรรม

จริยธรรมของกรมบังคับคดี บรรลุตามเป้าหมายที่กำหนดและเป็นไปตามนโยบายของกระทรวงยุติธรรม

๑๒.๒.๘.๒ กิจกรรมที่ ๒ มาตรการป้องกันผลประโยชน์ทับซ้อนและป้องกันการเรียกหรือรับทรัพย์สินหรือประโยชน์อื่นใด กรมบังคับคดีได้มีการดำเนินการขับเคลื่อนการป้องกันและปราบปรามการทุจริตของกรมบังคับคดีในเรื่องมาตรการการป้องกันผลประโยชน์ทับซ้อน และป้องกันการเรียกหรือ รับทรัพย์สินหรือประโยชน์อื่นใดในปีงบประมาณ พ.ศ. ๒๕๖๕ โดยที่ผ่านมามีการจัดกิจกรรมวันต่อต้าน คอร์รัปชั่นสากล (ประเทศไทย) พร้อมประกาศเจตนารมณ์ในการต่อต้านการทุจริต ภายใต้แนวคิด "Zero Tolerance คนไทยไม่ทนต่อการทุจริต" และแจ้งให้หน่วยงานในสังกัดกรมบังคับคดี ทุกหน่วยงาน รายงานผลการดำเนินงานตามมาตรการดังกล่าวทุกไตรมาส โดยกลุ่มงานจริยธรรมจะรวบรวมผลการดำเนินงานภาพรวมต่อไป

๑๒.๒.๙ โครงการการนำอุปกรณ์อิเล็กทรอนิกส์ติดตามตัว (Electronic Monitoring: EM) มาใช้เพื่อเป็นมาตรการทางเลือกแทนการจำคุก กรมคุมประพฤติ เบี่ยงเบนผู้กระทำผิดทั้งขาเข้าและขาออก จากเรือนจำ โดยระยะเริ่มต้นโครงการฯ มีการนำอุปกรณ์ EM มาใช้กับกลุ่มเป้าหมายจำนวน ๔ กลุ่ม ประกอบด้วย ผู้ถูกคุมความประพฤติ ผู้ที่ได้รับการพักการลงโทษ ผู้ที่ได้รับการลดวันต้องโทษจำคุก และผู้เข้ารับการตรวจพิสูจน์ โดยภายหลังพระราชบัญญัติฟื้นฟูสมรรถภาพผู้ติดยาเสพติด พ.ศ. ๒๕๔๕ ยกเลิกไป ในปีงบประมาณ ๒๕๖๕ ไม่มีการติดอุปกรณ์ EM กับกลุ่มผู้เข้ารับการตรวจพิสูจน์ โดยในการบริหารจัดการอุปกรณ์ EM และระบบทั้งหมดนั้น กรมคุมประพฤติดำเนินการภายใต้ “ศูนย์ควบคุมอิเล็กทรอนิกส์ติดตามตัว (ศูนย์ EMCC)” เพื่อบริหารจัดการอุปกรณ์ EM ระบบการควบคุมติดตาม ระบบข้อมูล และการปฏิบัติตามเงื่อนไขการคุมความประพฤติและเงื่อนไขในการติดอุปกรณ์ EM โครงการดังกล่าวเริ่มดำเนินการตั้งแต่เดือนกันยายน ๒๕๖๓ จนถึงปัจจุบันในเดือนกันยายน ๒๕๖๕ ดำเนินการติดอุปกรณ์อิเล็กทรอนิกส์ติดตามตัว (EM) ให้กับผู้กระทำผิดไปแล้วทั้งสิ้นตั้งแต่ ๑๐ กันยายน ๒๕๖๓ จำนวน ๙๔,๔๒๓ ราย (ข้อมูล ณ วันที่ ๓๐ กันยายน ๒๕๖๕) (ปีงบประมาณ พ.ศ. ๒๕๖๕ จำนวน ๑๙,๓๓๓ ราย) ผู้กระทำผิดที่ติดอุปกรณ์ EM ได้รับโอกาส และสามารถใช้ชีวิตในสังคม ประกอบอาชีพเลี้ยงดูตนเอง ครอบครัว และสร้างมูลค่าทางเศรษฐกิจให้ กับประเทศได้ภายใต้การสร้างความมั่นใจให้กับสังคมว่ากลุ่มบุคคลเหล่านี้ได้รับการแก้ไขฟื้นฟู และอยู่ในการติดตาม ควบคุมด้วยอุปกรณ์ EM ซึ่งเป็นเครื่องมือที่จะสนับสนุนการติดตามเฝ้าระวังพฤติกรรมของผู้กระทำผิดให้ปฏิบัติตามเงื่อนไข เนื่องจากสามารถตรวจสอบและควบคุมพฤติกรรมได้ตลอด

๒๔ ชั่วโมง ผ่านกระบวนการควบคุมและสอดส่องของพนักงานคุมประพฤติ ร่วมกับภาคีเครือข่ายในชุมชน

๑๒.๒.๑๐ การจัดตั้งศูนย์เฉพาะกิจเฝ้าระวังความปลอดภัยของประชาชน (Justice Safety Observation Ad hoc Center: JSOC) และผลักดันร่างพระราชบัญญัติมาตรการป้องกันการกระทำความผิดซ้ำในความผิดเกี่ยวกับเพศหรือที่ใช้ความรุนแรง พ.ศ. .... เพื่อสร้างความปลอดภัยและสร้างความเชื่อมั่นให้กับสังคม และขับเคลื่อนนโยบายในการสร้างความสงบสุขของประเทศ กรมคุมประพฤติได้จัดตั้งศูนย์ JSOC ขึ้น เพื่อทำหน้าที่บริหารจัดการระบบการเฝ้าระวังและป้องกันการกระทำผิดซ้ำ อย่างมีประสิทธิภาพ โดยใช้กลไกของศูนย์ JSOC ดำเนินการเฝ้าระวังผู้พ้นโทษที่มีลักษณะพิเศษที่พ้นโทษ ผู้ที่ใกล้พ้นโทษและผู้ที่ก่อเหตุใหม่ใน ๘ ฐานความผิด ได้แก่ ๑) ฆ่าหรือข่มขืนเด็ก ๒) ฆ่าข่มขืน ๓) ฆาตกรต่อเนื่อง ๔) ฆาตกรโรคจิต ๕) สังหารหมู่ ๖) ชิงทรัพย์หรือปล้นทรัพย์โดยการฆ่า ๗) เรียกค่าไถ่ และ ๘) นักค้ายาเสพติดรายสำคัญ ซึ่งต้องเฝ้าระวังติดตามพฤติกรรมภายหลังปล่อยมิให้กระทำผิดซ้ำ และสร้างความมั่นใจให้กับสังคม โดยขับเคลื่อนไปพร้อมกับการผลักดันร่างพระราชบัญญัติมาตรการป้องกันการกระทำความผิดซ้ำในความผิดเกี่ยวกับเพศหรือที่ใช้ความรุนแรง ซึ่งปัจจุบันได้ผ่านความเห็นชอบจากวุฒิสภาและคาดว่าจะมีผลบังคับใช้โดยเร็ว ร่างพระราชบัญญัติฉบับนี้จะมีผลให้กรมคุมประพฤติมีอำนาจหน้าที่ในการติดตามเฝ้าระวังผู้กระทำผิดในคดีทางเพศหรือที่ใช้ความรุนแรงภายหลังพ้นโทษได้ภายในระยะเวลา ๑๐ ปี เพื่อป้องกันมิให้ผู้พ้นโทษหวนกลับไปกระทำความผิดซ้ำ สังคมมีความปลอดภัย

๑๒.๒.๑๑ โครงการคืนคนดีสู่สังคม จากสภาวการณ์ผู้ต้องขังที่เพิ่มจำนวนมากขึ้นในแต่ละปี ส่งผลให้เกิดความแออัดภายในเรือนจำและทัณฑสถานที่เป็นสถานที่ควบคุม เกิดความไม่สมดุลระหว่างอัตราส่วนเจ้าหน้าที่และผู้ต้องขัง อันส่งผลถึงประสิทธิภาพในการควบคุมและพัฒนาพฤตินิสัยผู้ต้องขังเป็นอย่างมาก แม้ว่าหน่วยงานที่เกี่ยวข้องกับการแก้ไขฟื้นฟูผู้กระทำผิด ซึ่งได้แก่ กรมราชทัณฑ์ กรมคุมประพฤติ และกรมพินิจและคุ้มครองเด็กและเยาวชน ต่างพยายามแก้ไข บำบัดรักษา ฟื้นฟูผู้กระทำผิดเพื่อให้มีการปรับเปลี่ยนทัศนคติ ค่านิยม พฤติกรรม เพื่อให้สามารถกลับไปสู่สังคมโดยไม่หวนกลับไปกระทำผิดซ้ำด้วยเหตุปัจจัยดังกล่าว กระทรวงยุติธรรมจึงได้จัดทำโครงการคืนคนดีสู่สังคม เพื่อช่วยกันป้องกันการกระทำความผิดและป้องกันอาชญากรรม โดยความร่วมมือจากหน่วยงานภาครัฐและเอกชนขึ้น เพื่อช่วยเหลือแก้ไขปัญหา การไม่มีงานทำ ไม่มีรายได้ของผู้พ้นโทษ รวมถึงการสร้างภาพลักษณ์ของโครงการในเชิงสัญลักษณ์เพื่อแสดงให้สังคมได้เห็น ได้รับรู้ว่าสังคมไม่สามารถปฏิเสธผู้พ้นโทษให้ไปอยู่ที่อื่นได้อย่างถาวร จะกระทำได้ แต่เพียงชั่วคราว ซึ่งท้ายที่สุดเขาเหล่านั้นก็ต้องกลับมาอยู่ในสังคมอีก

นอกจากนั้น ต้องการแสดงให้เห็นว่ายังมีผู้พ้นโทษอีกจำนวนมากที่มีความสามารถและพร้อมที่จะเป็น “คนดี” ที่จะทำประโยชน์ให้กับสังคม ประเทศชาติ ขอเพียงแต่สังคมได้หยิบยื่นโอกาสประคับประคองผู้พ้นโทษในระยะหนึ่งแล้วเขาเหล่านั้น ก็สามารถกลับมาเป็นคนที่มีคุณภาพไม่สร้างปัญหาหรือเป็นภาระให้กับสังคมอีก กรมคุมประพฤติ กรมราชทัณฑ์ กรมพินิจและคุ้มครองเด็กและเยาวชน ได้จ้างงานผู้พ้นโทษจำนวน ๓๔๙ คน

- กรมคุมประพฤติดำเนินการจัดประกวดการทำอาหาร Street Food สร้างอาชีพ ในระดับจังหวัด ระดับภาค และระดับประเทศ เพื่อสนับสนุนให้ผู้ที่อยู่ในความดูแลของกรม คุมประพฤติได้มีอาชีพ สามารถเลี้ยงตนเองและครอบครัว โดยมีผู้เข้าร่วมโครงการฯ จำนวนทั้งสิ้น ๑,๒๕๔ ราย และได้มีการจัดทำเว็บไซต์จำหน่ายอาหารของกรมคุมประพฤติ เพื่อให้ผู้ที่อยู่ในความดูแลของกรมคุมประพฤติใช้เป็นพื้นที่ในการจำหน่ายอาหารออนไลน์ - โครงการพักการลงโทษ กรณีมีเหตุพิเศษ โครงการ “สร้างงาน สร้างอาชีพ ฝึกทักษะการทำงานในภาคอุตสาหกรรม” จำนวน ๒๓๗ ราย (ข้อมูล ณ ๔ กรกฎาคม ๒๕๖๕)

- กรมคุมประพฤติมีบ้านกึ่งวิถี จำนวน ๑๓๘ แห่ง ใน ๗๗ จังหวัดทั่วประเทศรวมกรุงเทพมหานคร ซึ่งประกาศเป็นสถานที่เพื่อให้การสงเคราะห์แล้ว จำนวน ๗๐ แห่ง ยังไม่ได้ประกาศรับรองอีก ๖๘ แห่ง ในปีงบประมาณ พ.ศ. ๒๕๖๕ (๑ ตุลาคม ๒๕๖๔ - ๓๐ กันยายน ๒๕๖๕) ดำเนินการสงเคราะห์ผู้กระทำผิดด้านที่อยู่อาศัย จำนวน ๗๐๒ ราย ดำเนินการสงเคราะห์ในด้านค่าอาหาร และจัดกิจกรรมเพื่อพัฒนาศักยภาพผู้เข้ารับการสงเคราะห์ในบ้านกึ่งวิถี

๑๒.๒.๑๒ โครงการตรวจสารพันธุกรรมและจัดทำฐานข้อมูลเพื่อสนับสนุนกระบวนการยุติธรรม การตรวจพิสูจน์สารพันธุกรรมแก่ราษฎรไร้สถานะและประสบปัญหาสถานะทางทะเบียนราษฎร เพื่อให้ประชาชนสามารถนำผลการตรวจพิสูจน์สารพันธุกรรมแก่เจ้าหน้าที่ที่เกี่ยวข้อง ใช้เป็นหลักฐานประกอบการพิจารณาพิสูจน์สถานะของบุคคลให้เป็นบุคคลที่มีสถานะทางทะเบียนราษฎร หรือแก้ไขสถานะทางทะเบียนราษฎรให้ถูกต้องอันจะส่งผลต่อคุณภาพชีวิตจากสิทธิสวัสดิการที่ประชาชน จะได้รับซึ่งเป็นการลดความเหลื่อมล้ำและอำนวยความยุติธรรมให้แก่ประชาชน กระทรวงยุติธรรมโดยสถาบันนิติวิทยาศาสตร์ได้ร่วมกับกรมการปกครอง กระทรวงมหาดไทย ลงพื้นที่จัดเก็บสารพันธุกรรม (DNA) และได้กำหนดเป้าหมายในการตรวจสารพันธุกรรมแก่ราษฎรไร้สถานะและประสบปัญหาทางทะเบียนราษฎร ประจำปีงบประมาณ พ.ศ. ๒๕๖๕ จำนวน ๘๐๐ ราย ปัจจุบันได้ดำเนินการจัดเก็บและตรวจสารพันธุกรรมบุคคลซึ่งหน่วยงานที่เกี่ยวข้องมาร้องขอโดยตรงมายังสถาบันนิติวิทยาศาสตร์และการลงพื้นที่ในการจัดเก็บสารพันธุกรรมบุคคล จำนวนทั้งหมด ๑,๒๙๘ ราย

๑๒.๒.๑๓ โครงการตรวจพิสูจน์สารเสพติดในเส้นผมผู้กระทำความผิดเพื่อสนับสนุนกระบวนการยุติธรรม โดยตรวจติดตามการใช้สารเสพติดของกลุ่มเด็กและเยาวชนในความดูแล ของกรมพินิจและคุ้มครองเด็กและเยาวชนทั่วประเทศ และกลุ่มผู้ถูกคุมประพฤติที่เกี่ยวข้องกับยาเสพติด ที่ได้รับการปล่อยตัวชั่วคราวและนำผลที่ได้ไปดำเนินการบำบัดแก้ไขเพื่อลดการเสพซ้ำของกลุ่มเด็ก และเยาวชนในความดูแลของกรมพินิจและคุ้มครองเด็กและเยาวชนทั่วประเทศและกลุ่มผู้ถูกคุมประพฤติ ที่เกี่ยวข้องกับยาเสพติดที่ได้รับการปล่อยตัวชั่วคราว เพื่อให้มีฐานข้อมูลสำหรับการวิเคราะห์ประวัติ หรือแนวโน้มการใช้ยาหรือสารเสพติดของกลุ่มผู้ที่อยู่ในการคุมประพฤติ ซึ่งได้ดำนินการตรวจพิสูจน์สารเสพติดในเส้นผมจากเด็กและเยาวชนในศูนย์ฝึกและอบรมเด็กและเยาวชนแล้ว จำนวน ๑,๖๓๗ ครั้ง

๑๒.๒.๑๔ โครงการพัฒนาศักยภาพผู้ปฏิบัติงานด้านคนหาย คนนิรนามและศพนิรนามของประเทศไทย สถาบันนิติวิทยาศาสตร์ในฐานะผู้ช่วยเลขานุการ ค.พ.ศ. ได้ดำเนินการจัดอบรม ให้ความรู้แก่เจ้าหน้าที่ของหน่วยงานที่มีภารกิจด้านคนหาย คนนิรนามและศพนิรนามของประเทศ ให้ครอบคลุมเจ้าหน้าที่และหน่วยงานที่เกี่ยวข้องให้ทราบแนวทางการปฏิบัติ ในการบันทึกข้อมูลในแบบฟอร์มกลางและระบบฐานข้อมูลกลางฯ ได้ถูกต้อง ซึ่งต้องมีความละเอียดและความรอบคอบต่อการปฏิบัติงาน และในปี พ.ศ. ๒๕๖๕ สถาบันฯ ได้ดำเนินการจัดโครงการนี้อย่างต่อเนื่อง เพื่อพัฒนาศักยภาพผู้ปฏิบัติงาน ด้านคนหาย คนนิรนามและศพนิรนามของประเทศไทยแก่เจ้าหน้าที่ที่เกี่ยวข้องจากหน่วยงานต่าง ๆ ในประเทศไทยโดยได้ดำเนินการไปแล้ว จำนวน ๒๘๐ คน

๑๒.๒.๑๕ โครงการบูรณาการความร่วมมือในการตรวจพิสูจน์คนนิรนาม กระทรวงยุติธรรม โดยสถาบันนิติวิทยาศาสตร์ร่วมกับกรมพัฒนาสังคม และสวัสดิการในการปฏิบัติภารกิจร่วมกันโดยกรมพัฒนาสังคมและสวัสดิการจะดำเนินการตรวจสอบคุณสมบัติและแจ้งรายชื่อของผู้ขอรับการตรวจทางนิติวิทยาศาสตร์ว่าเป็นผู้ประสบปัญหาความเดือดร้อน และมีความจำเป็นต้องตรวจทางนิติวิทยาศาสตร์ เพื่อประโยชน์แก่บุคคลนั้นในการตรวจสอบยืนยันตัวตน การติดตามหาญาติ การพิสูจน์ทางสายโลหิตหรือการวางแผนให้การคุ้มครองและดำเนินการตามกฎหมาย ที่เกี่ยวข้อง และอำนวยความสะดวกให้แก่ประชาชนได้ โดยในปี พ.ศ. ๒๕๖๕ มีการออกหน่วยบริการเคลื่อนที่ให้บริการประชาชนในการจัดเก็บ รวบรวม จัดทำระบบฐานข้อมูลของคนหาย คนนิรนามและศพนิรนาม ทั่วประเทศแล้ว โดยได้ดำเนินการไปแล้ว จำนวน ๒๖๓ คน

๑๒.๒.๑๖ การให้บริการทางนิติวิทยาศาสตร์ กระทรวงยุติธรรม โดยสถาบันนิติวิทยาศาสตร์เป็นหน่วยงานที่ให้บริการด้านการตรวจพิสูจน์ เพื่อสนับสนุนกระบวนการยุติธรรม โดยมีการตรวจพิสูจน์ จำนวนทั้งสิ้น ๑๑ ด้านการตรวจพิสูจน์ ดังนี้

ผลผลิต/กิจกรรม	ผลการดำเนินงาน (เรื่อง)
ผลการตรวจพิสูจน์และวิเคราะห์ด้านนิติวิทยาศาสตร์	**๒๓,๘๕๑**
๑. การตรวจพิสูจน์และวิเคราะห์ด้านนิติพยาธิวิทยา	๑๑,๓๔๖
๒. การตรวจพิสูจน์และวิเคราะห์ด้านพิษวิทยาและเคมี	๗,๒๕๖
๓. การตรวจพิสูจน์และวิเคราะห์ด้านสารพันธุกรรม (DNA)	๑,๙๔๒

ผลการดำเนินงานตามนโยบายเร่งด่วน ๑๒ เรื่อง

เรื่องที่ ๑ การแก้ไขปัญหาในการดำรงชีวิตของประชาชน

นโยบายเร่งด่วนเรื่องที่ ๑ การแก้ไขปัญหาในการดำรงชีวิตของประชาชน

๑.๑ ลดข้อจำกัดการประกอบอาชีพ

๑.๑.๑ โครงการฝึกอบรมแรงงานผู้สูงอายุเพื่อเพิ่มโอกาสในการประกอบอาชีพ เพื่อฝึกอาชีพ เพิ่มทักษะให้กับผู้สูงอายุ ให้มีความรู้ ความสามารถ มีทักษะฝีมือ มีอาชีพ มีรายได้ เพื่อสร้างความยั่งยืนในการประกอบอาชีพ สามารถพึ่งพาตนเองได้ มีผู้สูงอายุเข้าฝึกอบรม จำนวน ๑๘๖ คน คิดเป็นร้อยละ ๑.๖๙

๑.๑.๒ โครงการฝึกอบรมแรงงานกลุ่มเป้าหมายเฉพาะเพื่อเพิ่มโอกาสในการประกอบอาชีพ โดยมีผู้ผ่านการบำบัดยาเสพติด ผู้ต้องขัง/เยาวชนสถานพินิจ คนพิการ/ผู้ดูแลคนพิการ แรงงานนอกระบบ ทหารเกณฑ์ก่อนปลดประจำการ และแรงงานตามโครงการอันเนื่องมาจากพระราชดำริ ได้รับการฝึกอบรม จำนวน ๘,๖๕๙ คน คิดเป็นร้อยละ ๑๒๓.๗๐

๑.๑.๓ โครงการแก้ไขปัญหาความเดือดร้อนด้านอาชีพ เพื่อช่วยเหลือประชาชนที่ได้รับความเดือดร้อนอันเนื่องมาจากสาธารณภัย ภัยธรรมชาติ วิกฤตเศรษฐกิจและผู้ว่างงาน ให้มีอาชีพ มีงานทำ มีรายได้ เป็นการชั่วคราว และมีโอกาสได้รับการพัฒนาทักษะในการประกอบอาชีพ เพื่อต่อยอดอาชีพเดิม และรองรับการประกอบอาชีพใหม่ในอนาคต

๑.๑.๔ ประสานการให้บริการด้านแรงงานในพื้นที่ โดยอาสาสมัครแรงงานประสานการให้บริการด้านแรงงานในพื้นที่ เพื่อให้ประชาชนในพื้นที่ได้รับบริการด้านแรงงานจากหน่วยงานในสังกัดกระทรวงแรงงาน โดยผ่านเครือข่ายอาสาสมัครแรงงาน มีหน้าที่สำคัญในการประชาสัมพันธ์ เผยแพร่ข้อมูลข่าวสาร ประสานการให้บริการในภารกิจของ หน่วยงานในสังกัดกระทรวงแรงงาน เช่น ด้านการจัดหางาน ด้านการฝึกอาชีพ ด้านสวัสดิการ และด้านประกันสังคม

๑.๑.๕ การการจัดทำบันทึกข้อตกลงความร่วมมือแสดงเจตนาจำนงในการร่วมขับเคลื่อนโครงการ “สร้างคน สร้างโอกาส สร้างชาติมั่นคง” พลเอก ประยุทธ์ จันทร์โอชา นายกรัฐมนตรีและรัฐมนตรีว่าการกระทรวงกลาโหม ได้กรุณาอนุมัติหลักการการจัดทำบันทึกข้อตกลงความร่วมมือแสดงเจตนาจำนงในการร่วมขับเคลื่อนโครงการ “สร้างคน สร้างโอกาส สร้างชาติมั่นคง” ภายใต้แนวคิด “ดี เก่ง กล้า ด้านดนตรี กีฬา และศิลปะ” ระหว่างกระทรวงการพัฒนาสังคมและความมั่นคงของมนุษย์กับกระทรวงกลาโหม โดยมอบหมายให้พลเอก วรเกียรติ รัตนานนท์ ปลัดกระทรวงกลาโหม เป็นผู้แทนกระทรวงกลาโหมลงนาม พร้อมทั้งมีผู้แทนกองบัญชาการกองทัพไทย และเหล่าทัพ ลงนามในฐานะพยาน เมื่อวันที่ ๒๒ ธันวาคม ๒๕๖๔

ณ ห้องประชุม ชั้น ๒ อาคารกรมพัฒนาสังคมและสวัดิการ กระทรวงการพัฒนาสังคมและความมั่นคงของมนุษย์

๑.๑.๖ การจัดกิจกรรมช่วยเหลือประชาชนของกระทรวงกลาโหม

๑) การจัดกิจกรรมหน่วยมิตรประชากองทัพอากาศ ช่วยเหลือประชาชน โดยกิจกรรมประกอบด้วย ให้บริการตรวจรักษาโรคทั่วไป ให้บริการตัดผม มอบยาสามัญประจำบ้านและเวชภัณฑ์ อุปกรณ์กีฬา อุปกรณ์การเรียน ทุนการศึกษา ทุนอาหารกลางวัน ถุงยังชีพ เครื่องอุปโภคบริโภค และผ้าห่มกันหนาว ให้แก่ประชาชนและนักเรียนในพื้นที่บริเวณโดยรอบที่ตั้งของกองบิน โรงเรียนการบิน และหน่วยงานของกองทัพอากาศในจังหวัดต่าง ๆ

๒) การมอบของขวัญปีใหม่ให้กับประชาชนของกองทัพอากาศ พลอากาศเอก นภาเดช ธูปะเตมีย์ ผู้บัญชาการทหารอากาศ มอบหมายให้กองบินต่าง ๆ และโรงเรียนการบิน ร่วมเป็นส่วนหนึ่งในการมอบของขวัญปีใหม่ให้กับประชาชน โดยการจัดตั้งจุดบริการประชาชน และอำนวยความสะดวกการเดินทางในช่วงเทศกาลปีใหม่ ภายใต้กิจกรรม “เติมความสุขให้คนไทย ตามแนวทางชีวิตวิถีใหม่ จากใจทหาร” ประจำปี ๒๕๖๕ ตามนโยบายของรัฐบาล และกระทรวงกลาโหม โดยจัดกิจกรรมร่วมกับหน่วยงานภาครัฐและเอกชนในพื้นที่ ระหว่างวันที่ ๒๗ ธันวาคม ๒๕๖๔ - ๓ มกราคม ๒๕๖๕ นอกจากนี้ ยังได้เปิดแหล่งท่องเที่ยวในเขตทหารของกองทัพอากาศให้ประชาชนเข้าชม และท่องเที่ยวในช่วงเทศกาลปีใหม่ โดยไม่คิดค่าบริการ เช่น พิพิธภัณฑ์กองทัพอากาศและการบินแห่งชาติ กรุงเทพมหานคร พระมหาธาตุนภเมทนีดล นภพลภูมิสิริ ดอยอินทนนท จังหวัดเชียงใหม่ อุทยานประวัติศาสตร์กองบิน ๕ เขาล้อมหมวก และอ่าวมะนาว จังหวัดประจวบคีรีขันธ์ เป็นต้น

๓) การช่วยเหลือประชาชนจากเหตุ “พายุงวงช้าง” นาวาเอก พงศักดิ์ ทองไสย ผู้บังคับหน่วยเฉพาะกิจนาวิกโยธิน ตราด ได้รับรายงานการเกิดเหตุ “พายุงวงช้าง” พัดจนสร้างความเสียหายต่อบ้านเรือนที่พักอาศัย ของประชาชนในพื้นที่ หมู่ ๔ ตำบลไม่รูด อำเภอคลองใหญ่ จังหวัดตราด จึงได้สั่งให้ ชุดควบคุมทหารพรานนาวิกโยธินที่ ๓ นำกำลังร่วมกับส่วนราชการในพื้นที่ และผู้นำชุมชน เข้าสำรวจและให้การช่วยเหลือประชาชนที่ประสบภัยดังกล่าว โดยเบื้องต้นมีบ้านเรือนของประชาชนเสียหาย จำนวน ๑๒ หลัง และไม่มีผู้บาดเจ็บแต่อย่างใด เมื่อวันที่ ๒๗ พฤษภาคม ๒๕๖๕

๔) กองบิน ๒๓ ร่วมกับกองทัพอากาศสาธารณรัฐสิงคโปร์ ส่งมอบโครงการปรับปรุงศาลาอเนกประสงค์ เพิ่มแนวรั้วทาสีพื้น ทาสีผนัง ปูกระเบื้อง ปรับปรุงห้องน้ำ ติดตั้งพัดลมเพดาน ณ ศาลาประชาคมบ้านช้าง ๒ จังหวัดอุดรธานี เมื่อวันที่ ๕ พฤษภาคม ๒๕๖๕

๕) กองกำลังทางอากาศเฉพาะกิจที่ ๙ นำชุดช่างโยธาเฉพาะกิจ จากกรมช่างโยธาทหารอากาศซ่อมแซมบ้านพักอาศัยให้กับผู้ยากไร้ ที่ตำบลตุยง อำเภอหนองจิก จังหวัดปัตตานี เมื่อวันที่ ๗ พฤษภาคม ๒๕๖๕

๖) กองทัพอากาศ ส่งเฮลิคอปเตอร์แบบที่ ๑๑ (EC-725) สังกัดหน่วยบิน ๒๐๓๗ (กองบิน ๗ สุราษฎร์ธานี) เคลื่อนย้ายผู้ป่วยฉุกเฉิน ชายไทย อายุ ๘๒ ปี ซึ่งป่วยด้วยโรคสมองขาดเลือดจากหลอดเลือดอุดตัน (Embolic Stroke) เมื่อวันที่ ๗ กรกฎาคม ๒๕๖๕

๗) กองบิน ๓ UAV Wing of Excellence จัดพิธีส่งมอบถังบรรจุน้ำ ติดตั้งเครื่องกรองน้ำ พร้อมสิ่งปลูกสร้าง และติดตั้งระบบผลิตไฟฟ้าจากพลังงานแสงอาทิตย์ในการผลิตน้ำดื่มสะอาด ตามโครงการจัดหาน้ำอุปโภคบริโภค เพื่อเสริมสร้างคุณภาพชีวิต โดยกองทัพอากาศ ร่วมกับ ธนาคารไทยพาณิชย์ จำกัด (มหาชน) มอบให้แก่โรงเรียนบ้านสี่แยก ตำบลท่าเกวียน อำเภอวัฒนานคร จังหวัดสระแก้ว เมื่อวันที่ ๘ กรกฎาคม ๒๕๖๕

๘) ร่วมบันทึกเทปรายการ “รักเมืองไทย” ในหัวข้อ “กองทัพอากาศสีเขียว เป็นมิตรกับสิ่งแวดล้อม” ผ่านทางสถานีโทรทัศน์ TNN 2 (True Visions ช่อง ๗๘๔) เมื่อวันที่ ๑ สิงหาคม ๒๕๖๕ เพื่อตอบสนองยุทธศาสตร์สิ่งแวดล้อมกองทัพอากาศ ๒๐ ปี และเผยแพร่แนวคิดการรักษ์สิ่งแวดล้อม โดยมีความมุ่งหมายให้ขยะเหลือศูนย์ น้ำสะอาดเพียงพอ การบำบัดน้ำเสียได้มาตรฐาน สภาพอากาศ แสงและเสียงอยู่ในเกณฑ์ระดับมาตรฐาน

๙) กองบิน ๗ และศูนย์สนับสนุนทางอากาศโดยตรงที่ ๔ สนับสนุนเฮลิคอปเตอร์แบบที่ ๑๑ (EC-725) เคลื่อนย้ายผู้ป่วยฉุกเฉินทางอากาศ อายุ ๙๑ ปี จากโรงพยาบาลเกาะพะงัน อำเภอเกาะพะงัน จังหวัดสุราษฎร์ธานี เมื่อวันที่ ๘ สิงหาคม ๒๕๖๕

๑๐) กองบิน ๒ สนับสนุนภารกิจช่วยค้นหาพี่น้องประชาชนที่พลัดหลงป่า บริเวณเขาพุโลน ตำบลเขาพระงาม จังหวัดลพบุรี โดยใช้เจ้าหน้าที่และเฮลิคอปเตอร์แบบที่ ๑๑ (EC725) จากฝูงบิน ๒๐๓ เมื่อวันที่ ๒๗ สิงหาคม ๒๕๖๕ ณ บริเวณเขาพุโลน

๑.๒ การปราบปราม การฉ้อโกงหลอกลวงประชาชน

๑.๒.๑ การดำเนินคดีที่มีความเกี่ยวเนื่องเกี่ยวพันกับฐานความผิดแชร์ลูกโซ่และฐานความผิดเกี่ยวกับการฟอกเงิน ประกอบด้วย

๑) เรื่องสืบสวน รับมา จำนวน ๔๘ เรื่อง ยุติเรื่องแล้ว ๓๒ เรื่อง อยู่ระหว่างดำเนินการ ๑๖ เรื่อง (วันที่ ๑ ตุลาคม ๒๕๖๓ - ๓๑ กรกฎาคม ๒๕๖๕)

๒) คดีพิเศษ รับมา จำนวน ๔๑ อยู่ระหว่างดำเนินการ ๑๓ เรื่อง (ฐานความผิดตามพระราชกำหนดการกู้ยืมเงินที่เป็นการฉ้อโกงประชาชน พ.ศ. ๒๕๒๗ จำนวน ๗ คดี และฐานตามกฎหมายว่าด้วยการป้องกันและปราบปรามการฟอกเงิน ๖ คดี)

๑.๒.๒ การแก้ไขปัญหาหนี้นอกระบบ เพื่อแก้ไขปัญหาหนี้นอกระบบ กระทรวงยุติธรรมได้จัดตั้ง ศูนย์ช่วยเหลือลูกหนี้และประชาชนที่ไม่ได้รับความเป็นธรรม เป็นหน่วยงานหนึ่งในสังกัดกรมสอบสวนคดีพิเศษ โดยมีการรับเรื่องร้องเรียนและให้ความช่วยเหลือลูกหนี้นอกระบบ ดังนี้

๑) จำนวนเรื่องเกี่ยวกับการแก้ไขปัญหาหนี้นอกระบบ

- ปีงบประมาณ พ.ศ. ๒๔๖๔ - ๒๕๖๕ (เดือน ๑ ตุลาคม - ๒๑ กรกฎาคม ๒๕๖๕) จำนวน ๑๓๑ เรื่อง จำนวนผู้ร้อง ๓๒๖ ราย ทุนทรัพย์ ๑๕๑,๔๙๗,๖๐๔ บาท

๒) ผู้ร้องเรียนที่ได้รับการแก้ไขปัญหาและขอรับคำปรึกษาเกี่ยวกับปัญหาหนี้นอกระบบและปัญหาที่ไม่ได้รับความเป็นธรรมด้านอื่น ๆ ผ่านทางโทรศัพท์ Facebook และมาพบเจ้าหน้าที่ด้วยตนเอง

- ปีงบประมาณ พ.ศ. ๒๕๖๔ - ๒๕๖๕ (๑ ตุลาคม - ๓๑ กรกฎาคม ๒๕๖๕) จำนวน ๑,๐๗๓ ราย

๓) การให้ความช่วยเหลือลูกหนี้นอกระบบ มีดังนี้

(๑) การหาแหล่งเงินทุน โดยประสานงานกับสถาบันการเงิน และแหล่งเงินอื่น ๆ อาทิ ธนาคารเพื่อการเกษตรและสหกรณ์การเกษตร ธนาคารออมสิน กองทุนหมุนเวียนเพื่อช่วยเหลือเกษตรกรและผู้ยากจน สถาบันบริหารจัดการธนาคารที่ดิน กองทุนสตรี เป็นต้น

(๒) ด้านกฎหมาย โดยการประสานงานกองทุนยุติธรรม กระทรวงยุติธรรม เพื่อขอทุนในการขอรับเงินสนับสนุนค่าจ้างทนายความในการต่อสู้คดีกรณีมีการฟ้องร้องดำเนินคดี

(๓) ประสานงานสำนักงานอัยการคุ้มครองสิทธิและช่วยเหลือประชาชนทางกฎหมาย สำนักงานยุติธรรมจังหวัด กรมคุ้มครองสิทธิและเสรีภาพ ในการเจรจาไกล่เกลี่ยหนี้กรณีเจ้าหนี้และหรือลูกหนี้มีความประสงค์ขอเจรจาไกล่เกลี่ย

(๔) ประสานงานสำนักงานตำรวจแห่งชาติในการปราบปรามหนี้นอกระบบในพื้นที่และช่วยเหลือคุ้มครองความปลอดภัยให้กับลูกหนี้ จากการถูกข่มขู่ทำร้ายร่างกาย บูรณาการในการเข้าตรวจค้นจับกุมกรณีที่ไม่ได้เป็นคดีพิเศษได้นำมาตรการทางภาษีมาบังคับใช้กับเจ้าหนี้นอกระบบ โดยที่ผ่านมาได้มีการประสานงานกรมสรรพากรเพื่อดำเนินการ

ทางภาษีกับเจ้าหนี้ ๕ เรื่อง มูลค่ากว่า ๒,๖๐๐ ล้านบาท อยู่ระหว่างการพิจารณาชั้นอัยการ ๑ เรื่อง (๓ ราย เจ้าหนี้จังหวัดชัยภูมิ) และอยู่ระหว่างการพิจารณาของกรมสรรพากร ๔ เรื่อง/ราย

(๕) จัดโครงการพัฒนาศักยภาพและให้ความรู้ทางกฎหมายเกี่ยวกับหนี้ให้แก่ประชาชน

(๖) บูรณาการหน่วยงานต่าง ๆ ที่เกี่ยวข้องกับการแก้ไขปัญหาหนี้สินทั้งด้านการอำนวยความเป็นธรรม การแก้ไขกฎหมาย แหล่งทุน พัฒนาอาชีพ

(๗) สร้างเครือข่ายภาครัฐและภาคประชาชน เพื่อให้สมาชิกเครือข่ายมีองค์ความรู้ สามารถช่วยเหลือบอกต่อแก่สมาชิกในพื้นที่ได้

๔) แผนการดำเนินงานในปีงบประมาณ พ.ศ. ๒๕๖๕

(๑) จัดทำโครงการจัดประชุมสัมมนาให้ความรู้แก่ประชาชนเกี่ยวกับปัญหาและแนวทางการแก้ไขหนี้นอกระบบ

(๒) บูรณาการร่วมกับกระทรวงศึกษาธิการในการแก้ไขปัญหาหนี้สินครู

(๓) บูรณาการร่วมกับกรมกิจการสตรีในการให้คำปรึกษาแก่ผู้ประสบปัญหาหนี้สิน

(๔) บูรณาการร่วมกับธนาคารแห่งประเทศไทยในการศึกษาปัญหาหนี้สินครัวเรือน การจำนอง และการขายฝาก

๑.๒.๓ การแก้ไขปัญหาการฉ้อโกงหลอกลวงประชาชนผ่านระบบออนไลน์ กระทรวงยุติธรรม โดยกรมสอบสวนคดีพิเศษ ได้ดำเนินการแก้ไขปัญหาในการดำเนินชีวิตของประชาชน เรื่องการฉ้อโกงหลอกลวงประชาชนผ่านระบบออนไลน์ โดยมีผลการดำเนินงาน ดังนี้

- คดีพิเศษที่ ๘๐/๒๕๖๓ กรณี กู้ยืมเงินผ่านแอปพลิเคชันในชื่อ มีเหรียญและแอปพลิเคชันอื่นๆ ในลักษณะเดียวกัน อันเป็นความผิดตามมาตรา ๑๔ แห่ง พระราชบัญญัติว่าด้วยการกระทำความผิดเกี่ยวกับคอมพิวเตอร์ พ.ศ. ๒๕๕๐ เนื่องจากมีประชาชนจำนวนมากแจ้งเบาะแสผ่านแอปพลิเคชัน Rootan ของกรมสอบสวนคดีพิเศษ ว่ามีแอปพลิเคชันกู้เงินหลายรายได้คิดอัตราดอกเบี้ยสูงกว่าที่กฎหมายกำหนด และมีการติดตามทวงหนี้ที่ผิดกฎหมาย ซึ่งจากการสืบสวนสอบสวนพบเครือข่ายแอปพลิคชัน กว่า ๑๔๔ แอปพลิเคชัน มีความเชื่อมโยงเป็นเครือข่ายเดียวกัน และได้มีการตรวจค้นสถานที่เป้าหมายเพื่อรวบรวมพยานหลักฐาน และแจ้งข้อกล่าวหากับผู้ต้องสงสัยกระทำผิดแล้วจำนวน ๘ ราย ปัจจุบันอยู่ระหว่างการดำเนินการเสนอผู้บังคับบัญชาเพื่อพิจารณามีความเห็นทางคดีตามลำดับชั้น

๑.๒.๔ การปราบปรามเงินกู้นอกระบบ ศูนย์ป้องกันปราบปรามการกระทำความผิดเกี่ยวกับหนี้นอกระบบ สำนักงานตำรวจแห่งชาติ ได้ปราบปรามเงินกู้นอกระบบตามนโยบายของ

รัฐบาล โดยมีผลการดำเนินงานประจำเดือนกันยายน ๒๕๖๕ รวม ๓๙ ราย แบ่งเป็น ดอกเบี้ยเกินอัตรา ๑๒ ราย หมวกกันน็อค ๒๕ ราย และกู้ออนไลน์ ๒ ราย ทั้งนี้ ดำเนินการเสร็จสิ้น ๓ ราย และอยู่ระหว่างดำเนินการ ๓๖ ราย

๑.๒.๕ (การแก้ไขปัญหาหนี้นอกระบบ) "โครงการให้ความช่วยเหลือประชาชนที่ไม่ได้รับความเป็นธรรม" เพื่อเป็นหน่วยงานสำหรับให้คำปรึกษา รับแจ้งปัญหา และพิจารณาการช่วยเหลือเกี่ยวกับปัญหาหนี้นอกระบบ ปัญหาการไม่ได้รับความเป็นธรรมด้านที่ดินและด้านอื่น ๆ ช่วยเหลือ อำนวยความยุติธรรมแก่ประชาชนทางด้านกฎหมาย การเข้าถึงกระบวนการยุติธรรม การประสานความช่วยเหลือประสานการส่งต่ออย่างมีประสิทธิภาพ ปราบปรามนายทุนรายใหญ่ที่มีอิทธิพลด้วยมาตรการทางอาญาและภาษี สร้างการรับรู้ให้กับประชาชนโดยใช้พลังเครือข่ายเพื่อขับเคลื่อนในการสร้างความเข้มแข็ง เพื่อสร้างเครือข่ายพันธมิตรและสร้างความสัมพันธ์ที่ดีกับองค์กร หน่วยงานต่างๆ ที่เกี่ยวข้อง เพื่อให้มีประสานงานป้องกันและปราบปรามการกระทำความผิดเกี่ยวกับหนี้นอกระบบ การบุกรุก ด้านที่ดินและความเป็นธรรมด้านอื่น ๆ และเพื่อประสานความร่วมมือระหว่างหน่วยงานที่เกี่ยวข้อง โดยมีผลการดำเนินงาน ดังนี้

๑) เชิงปริมาณ

(๑) จำนวนเรื่องเกี่ยวกับการช่วยเหลือประชาชนในการแก้ไขปัญหาหนี้นอกระบบ ด้านไม่ได้รับความเป็นธรรมด้านที่ดิน และด้านอื่นๆ ที่ได้รับการแก้ไขปัญหา รวมจำนวนทั้งสิ้น ๓๘๕ เรื่อง

(๒) จำนวนผู้ร้องเรียนที่ได้รับการแก้ไขปัญหา หรือขอรับบริการให้คำปรึกษาเกี่ยวกับปัญหาหนี้นอกระบบ ปัญหาด้านที่ดิน และปัญหาด้านอื่น ๆ รวมจำนวนทั้งสิ้น ๑,๑๒๐ ราย

๒) เชิงคุณภาพ

(๑) ประชาชนมีความรู้ความเข้าใจ เกี่ยวกับด้านกฎหมายพื้นฐานที่เกี่ยวข้องกับ การขายฝาก การจำนอง การทวงถามติดตามหนี้ ตลอดจนปัญหาเกี่ยวกับที่ดินและสิ่งแวดล้อม และสามารถเฝ้าระวังการกระทำความผิด

(๒) ประชาชนรับรู้เข้าใจด้านกฎหมาย และตระหนักถึงอาชญากรรม

(๓) ประชาชนได้รับการช่วยเหลือ และมีความพึงพอใจในการเข้ารับบริการ

(๔) ประชาชนมีความรู้ด้านกฎหมาย และการเข้าถึงกระบวนยุติธรรมและได้รับความช่วยเหลือจากหน่วยงานภาครัฐ

๑.๒.๖ (ปราบปรามการฉ้อโกงหลอกลวงประชาชน) “การสืบสวนสอบสวนการกระทำความผิดด้านธุรกิจการเงินนอกระบบ” เพื่อพัฒนาการดำเนินการสอบสวนคดีพิเศษการสืบสวนด้านธุรกิจการเงินนอกระบบ โดยมีผลการดำเนินงาน ดังนี้

๑) คดีพิเศษที่ดำเนินการแล้วเสร็จ จำนวน ๕ เรื่อง จากคดีพิเศษ ๑๑ เรื่อง คิดเป็นร้อยละ ๔๕.๔๕ เรื่องสืบสวนที่ยุติเรื่องแล้ว จำนวน ๑๔ เรื่อง จากเรื่องสืบสวน ๑๖ เรื่อง คิดเป็นร้อยละ ๘๗.๕๐

๒) เชิงคุณภาพ

(๑) สำนวนคดีพิเศษที่พนักงานอัยการมีความเห็นพ้อง : คดีพิเศษที่แล้วเสร็จทั้ง ๕ เรื่อง อยู่ระหว่างการพิจารณาของพนักงานอัยการ

(๒) มีระบบบริหารจัดการภาครัฐที่มีประสิทธิภาพ ทันสมัย โปร่งใส ตรวจสอบได้ กระจาย อำนาจและมีส่วนร่วมจากประชาชน

(๓) ลดจำนวนการดำเนินคดีกับผู้มิได้กระทำความผิด

(๔) ปฏิรูปกระบวนการยุติธรรมให้มีประสิทธิภาพ

๑.๓ กรุงเทพมหานครเมืองหลวงสตรีทฟู้ด

กระทรวงมหาดไทย (โดยกรุงเทพมหานคร) ดำเนินการ ดังนี้

(๑) ประกาศกำหนดให้ที่สาธารณะเป็นพื้นที่ทำการค้า ดังนี้

- ประกาศเป็นพื้นที่ทำการค้าแล้ว ๕๕ จุด
- อยู่ระหว่างเสนอให้เจ้าพนักงานท้องถิ่น ลงนามประกาศเป็นพื้นที่ทำการค้า จำนวน ๓๑ จุด ซึ่งเป็นจุดผ่อนผันที่ยังไม่ได้ยกเลิก ๒๙ จุด และจุดใหม่ ๒ จุด โดยปัจจุบันยังเปิดโอกาสให้ผู้ค้าเดิมได้ทำการค้ามาอย่างต่อเนื่อง

(๒) กำหนดหลักเกณฑ์ วิธีการ และเงื่อนไข การขายหรือจำหน่ายสินค้าในพื้นที่ทำการค้าที่มีอัตลักษณ์ วิถีชุมชน พื้นที่ส่งเสริมการท่องเที่ยว บริเวณถนนข้าวสาร และถนนเยาวราช เมื่อวันที่ ๒๑ สิงหาคม ๒๕๖๓ และพิจารณากำหนดพื้นที่อื่นที่มีลักษณะเช่นเดียวกัน เช่น ปรับปรุงภูมิทัศน์พื้นที่ย่านบางลำพูเขตพระนคร เพื่อเป็นแหล่งส่งเสริมการท่องเที่ยว Street Food ให้เป็นอัตลักษณ์ของกรุงเทพมหานคร และจะขยายต่อไปในพื้นที่บริเวณซอยวังหลัง เขตบางกอกน้อย และพื้นที่อื่น ๆ

(๓) ร่วมกับหน่วยงานทุกภาคส่วนจัดโครงการถนนคนเดิน (Street Food) เพื่อกระตุ้นเศรษฐกิจ สร้างรายได้ให้กับผู้ค้าทั่วพื้นที่กรุงเทพมหานคร

(๔) กรุงเทพมหานคร ธนาคารออมสิน และสำนักงานพัฒนาวิทยาศาสตร์และเทคโนโลยีแห่งชาติ (สวทช.) ได้จัดทำข้อตกลงความร่วมมือ (MOU) เพื่อให้ความช่วยเหลือสนับสนุนการทำค้าหาบเร่ - แผงลอย ส่งมอบรถเข็นรักษ์โลก จำนวน ๗๗ คัน เต็นท์ จำนวน ๖๒๒ หลัง และร่ม จำนวน ๒,๔๑๔ คัน ให้สำนักงานเขตเพื่อมอบต่อให้กับผู้ค้าเรียบร้อยแล้ว และในปี พ.ศ. ๒๕๖๕ ยังคงให้ความช่วยเหลืออย่างต่อเนื่อง อีกทั้งให้ความช่วยเหลือด้านสินเชื่อดอกเบี้ยต่ำ เป็นต้น

(๕) ประชาสัมพันธ์ให้ผู้ค้าที่ได้รับผลกระทบจากการจัดระเบียบสามารถแจ้งความประสงค์ขอทำการค้าในที่สาธารณะต่อสำนักงานเขตพื้นที่ โดยกรุงเทพมหานครจะดำเนินการพิจารณาความเหมาะสมตามขั้นตอนที่ได้กำหนดไว้ในประกาศกรุงเทพมหานคร เรื่อง หลักเกณฑ์ วิธีการ และเงื่อนไขการกำหนดพื้นที่ทำการค้าและการขายหรือจำหน่ายสินค้าในที่สาธารณะต่อไป

(๖) ส่งเสริมและสนับสนุนการประกอบอาชีพค้าขายหาบเร่และแผงลอย พัฒนาศักยภาพของผู้ค้าหาบเร่และแผงลอยด้วยนวัตกรรมด้านการผลิต ด้านการบรรจุภัณฑ์ และด้านการตลาดอิเล็กทรอนิกส์

(๗) ประเมินผลการดำเนินการจากการตามประกาศกรุงเทพมหานคร เรื่อง หลักเกณฑ์ วิธีการ และเงื่อนไขการกำหนดพื้นที่ทำการค้าและการขายหรือจำหน่ายสินค้าในที่สาธารณะ ลงวันที่ ๒๘ มกราคม ๒๕๖๓ รวมทั้งรับฟังความคิดเห็นจากทุกฝ่าย และได้แก้ไขเพิ่มประกาศกรุงเทพมหานครดังกล่าว ได้แก่ ประกาศกรุงเทพมหานคร ฉบับที่ ๒ เมื่อวันที่ ๑๘ กุมภาพันธ์ ๒๕๖๔ ในประเด็นคุณสมบัติของผู้ทำการค้าและการจำหน่ายสินค้าประเภทอาหาร และประกาศกรุงเทพมหานคร ฉบับที่ ๓ อยู่ระหว่างการพิจารณา ในประเด็นระยะเวลาของการอนุญาตให้ทำการค้า และจะมีการประเมินอย่างต่อเนื่องต่อไป

(๘) สำรวจข้อมูลพื้นที่ที่มีความเหมาะที่จะกำหนดเป็นพื้นที่ทำการค้าเพื่อช่วยเหลือผู้ค้าและประชาชนทั่วไปให้มีสถานที่ค้าขาย

(๙) จัดทำระบบลงทะเบียนผู้ค้าในพื้นที่ที่ได้รับอนุญาต

๑.๔ ลดหนี้ ๓ ส่วน คือ (๑) กองทุนหมู่บ้าน (๒) กองทุนเงินให้กู้ยืมเพื่อการศึกษา และ (๓) หนี้สินนอกระบบ

๑.๔.๑ การแก้ไขปัญหาหนี้นอกระบบอย่างบูรณาการและยั่งยืน

กระทรวงการคลังร่วมกับหน่วยงานที่เกี่ยวข้อง ร่วมกันดำเนินการแก้ไขปัญหาหนี้นอกระบบอย่างบูรณาการและยั่งยืน ตามมติคณะรัฐมนตรี เมื่อวันที่ ๔ ตุลาคม ๒๕๕๙ ใน ๕ มิติ สรุปได้ ดังนี้

๑) การดำเนินการอย่างจริงจังกับเจ้าหนี้นอกระบบที่ผิดกฎหมาย โดยสำนักงานตำรวจแห่งชาติได้ดำเนินการจับกุมเจ้าหนี้นอกระบบที่กระทำผิดกฎหมายนับตั้งแต่เดือนตุลาคม ๒๕๕๙ - กันยายน ๒๕๖๕ สะสมจำนวนทั้งสิ้น ๑๑,๖๕๘ ราย

๒) การเพิ่มช่องทางการเข้าถึงสินเชื่อในระบบ ได้แก่ สินเชื่อรายย่อยระดับจังหวัดภายใต้การกำกับ (สินเชื่อพิโกไฟแนนซ์) ณ สิ้นเดือนสิงหาคม ๒๕๖๕ มีจำนวน ผู้ได้รับอนุญาตและเปิดดำเนินการประกอบธุรกิจสินเชื่อพิโกไฟแนนซ์สะสมสุทธิ ๑,๐๘๖ ราย ใน ๗๕ จังหวัด และ ณ สิ้นเดือนกันยายน ๒๕๖๕ มียอดสินเชื่ออนุมัติสะสมรวมจำนวนทั้งสิ้น ๒,๓๘๑,๒๕๖ บัญชี เป็นจำนวนเงินทั้งสิ้น ๒๕,๙๖๑.๐๔ ล้านบาท (บัญชีสินเชื่ออนุมัติสะสมลดลงจากเดือนก่อนเนื่องจากผู้ประกอบการสินเชื่อพิโกไฟแนนซ์กรอกข้อมูลในเดือนก่อนผิด)

๓) การลดภาระหนี้นอกระบบผ่านกลไกการไกล่เกลี่ยประนอมหนี้นอกระบบของคณะอนุกรรมการไกล่เกลี่ยประนอมหนี้นอกระบบประจำจังหวัดและประจำกรุงเทพมหานคร โดยตั้งแต่เดือนตุลาคม ๒๕๕๙ - มิถุนายน ๒๕๖๕ มีจำนวนเรื่องที่ประชาชนขอรับความช่วยเหลือไกล่เกลี่ยประนอมหนี้นอกระบบจำนวนทั้งสิ้น ๑๑,๕๔๘ เรื่อง ไกล่เกลี่ยสำเร็จ จำนวน ๗,๐๓๒ เรื่อง ไกล่เกลี่ยไม่สำเร็จ จำนวน ๓๓๐ เรื่อง ขอยุติเรื่องเนื่องจากไม่สามารถติดต่อคู่กรณีได้หรือคู่กรณีไม่ประสงค์ไกล่เกลี่ย จำนวน ๒,๐๕๐ เรื่อง และอยู่ระหว่างดำเนินการ จำนวน ๒,๑๓๖ เรื่อง

๔) การเพิ่มศักยภาพของลูกหนี้นอกระบบผ่านกลไกคณะอนุกรรมการฟื้นฟูและพัฒนาศักยภาพการหารายได้ของลูกหนี้นอกระบบประจำจังหวัดและประจำกรุงเทพมหานคร

(๑) ตั้งแต่ไตรมาสที่ ๔ ปี ๒๕๖๓ คณะอนุกรรมการฟื้นฟูและพัฒนาศักยภาพการหารายได้ของลูกหนี้นอกระบบประจำอุบลราชธานี ได้รับเรื่องเพื่อพิจารณาให้ความช่วยเหลือประชาชนที่เป็นหนี้นอกระบบและไม่มีศักยภาพภาพในการชำระหนี้จำนวน ๘ ราย ซึ่งขณะนี้คณะอนุกรรมการดังกล่าว อยู่ระหว่างดำเนินการให้ความช่วยเหลือ

(๒) ตั้งแต่ตุลาคม ๒๕๖๓ คณะอนุกรรมการฟื้นฟูและพัฒนาศักยภาพการหารายได้ของลูกหนี้ประจำกรุงเทพมหานครได้รับเรื่องเพื่อพิจารณาให้ความช่วยเหลือแก่ประชาชนที่เป็นหนี้นอกระบบและไม่มีศักยภาพในการชำระหนี้จำนวน ๒๓ เรื่อง ซึ่งยุติเรื่อง

ทั้งหมดแล้ว (เนื่องจากผู้ขอรับความช่วยเหลือต้องการขอสินเชื่อ และไม่ต้องการขอรับความช่วยเหลือด้านการฟื้นฟูและพัฒนาศักยภาพการหารายได้)

๕) การสนับสนุนการแก้ไขปัญหาหนี้นอกระบบของหน่วยงานภาครัฐและองค์กรการเงินชุมชนที่เกี่ยวข้อง โดยหน่วยงานภาคีที่เกี่ยวข้องได้ดำเนินการเผยแพร่ประชาสัมพันธ์เพื่อสร้างความรู้ความเข้าใจเกี่ยวกับการบริหารจัดการการเงินส่วนบุคคลและการแก้ไขปัญหาหนี้นอกระบบ รวมทั้งรับเรื่องร้องเรียน ร้องทุกข์ และให้คำปรึกษาเกี่ยวกับปัญหาหนี้นอกระบบให้แก่ประชาชนที่ได้รับความเดือดร้อน ผ่านช่องทางของหน่วยงาน ดังนี้

(๑) สำนักงานตำรวจแห่งชาติ : สายด่วน ๑๕๙๙ หรือเว็บไซต์แจ้งความออนไลน์ www.thaipoliceonline.com

(๒) สศค. ศูนย์รับแจ้งการเงินนอกระบบ สายด่วน ๑๓๕๙

(๓) ศูนย์ดำรงธรรมประจำจังหวัด : สายด่วน ๑๕๖๗ แอปพลิเคชัน MOI ๑๕๖๗ หรือเว็บไซต์ www.damrongdhama.moi.go.th

(๔) ธนาคารออมสิน : สายด่วน ๑๑๕๕ เว็บไซต์ https://gsbqr.gsb.or.th/qrm/website หรือสำนักงานสาขา

(๕) ธนาคารเพื่อการเกษตรและสหกรณ์การเกษตร : หมายเลขโทรศัพท์ ๐ ๒๕๕๕ ๐๕๕๕ หรือสำนักงานสาขา

(๖) ศูนย์ช่วยเหลือลูกหนี้และประชาชนที่ไม่ได้รับความเป็นธรรม กระทรวงยุติธรรม : หมายเลขโทรศัพท์ ๐ ๒๕๗๕ ๓๓๔๔

๖) กระทรวงเกษตรและสหกรณ์ ดำเนินการลดภาระดอกเบี้ยให้สมาชิกสหกรณ์และกลุ่มเกษตรกรที่มีหนี้เงินกู้เพื่อการเกษตร โดยได้ดำเนินโครงการ ดังนี้

๑) โครงการช่วยเหลือด้านหนี้สินสมาชิกสหกรณ์และกลุ่มเกษตรกร โดยสมาชิกสหกรณ์และกลุ่มเกษตรกรที่มีหนี้เงินกู้ เพื่อการเกษตรได้รับการลดภาระดอกเบี้ย เป้าหมาย ๙๖๙ แห่ง ๓๕๓,๔๔๕ ราย

๒) โครงการแก้ไขปัญหาหนี้สินและพัฒนาคุณภาพชีวิตสมาชิกสหกรณ์/กลุ่มเกษตรกรด้วยระบบสหกรณ์ สหกรณ์และกลุ่มเกษตรกรที่มีหนี้ค้าง (NPL) ได้รับการส่งเสริมให้มีการบริหารจัดการสินเชื่อที่มีประสิทธิภาพ เป้าหมาย ๑,๑๐๐ แห่ง

๗) กระทรวงยุติธรรม ได้จัดตั้งศูนย์ช่วยเหลือลูกหนี้และประชาชนที่ไม่ได้รับความเป็นธรรม เป็นหน่วยงานหนึ่งในสังกัดกรมสอบสวนคดีพิเศษ โดยมี

๗.๑) จำนวนเรื่องเกี่ยวกับการแก้ไขปัญหาหนี้นอกระบบ ปีงบประมาณ พ.ศ. ๒๕๖๕ (เดือนตุลาคม - มกราคม ๒๕๖๕) จำนวน ๒๗ เรื่อง จำนวนผู้ร้อง ๑๗๑ ราย ทุนทรัพย์ ๗,๐๖๑,๗๙๒ บาท

๗.๒) ผู้ร้องเรียนที่ได้รับการแก้ไขปัญหาและขอรับคำปรึกษาเกี่ยวกับปัญหาหนี้นอกระบบและปัญหาที่ไม่ได้รับความเป็นธรรมด้านอื่น ๆ ผ่านทางโทรศัพท์ Facebook และมาพบเจ้าหน้าที่ด้วยตนเอง ปีงบประมาณ พ.ศ. ๒๕๖๕ (เดือนตุลาคม - มกราคม ๒๕๖๕) จำนวน ๓๙๒ ราย

๗.๓) ให้ความช่วยเหลือลูกหนี้นอกระบบ

(๑) การหาแหล่งเงินทุน โดยประสานงานกับสถาบันการเงินและแหล่งเงินอื่น ๆ อาทิ ธนาคารเพื่อการเกษตรและสหกรณ์การเกษตร ธนาคารออมสิน กองทุนหมุนเวียนเพื่อช่วยเหลือเกษตรกรและผู้ยากจน สถาบันบริหารจัดการธนาคารที่ดิน กองทุนสตรี เป็นต้น

(๒) ด้านกฎหมาย โดยการประสานงานกองทุนยุติธรรม กระทรวงยุติธรรม เพื่อขอทุนในการขอรับเงินสนับสนุนค่าจ้างทนายความในการต่อสู้คดีกรณีมีการฟ้องร้องดำเนินคดี

(๓) ประสานงานสำนักงานอัยการคุ้มครองสิทธิและช่วยเหลือประชาชนทางกฎหมาย สำนักงานยุติธรรมจังหวัด กรมคุ้มครองสิทธิและเสรีภาพ ในการเจรจาไกล่เกลี่ยหนี้ กรณีเจ้าหนี้และหรือลูกหนี้มีความประสงค์ขอเจรจาไกล่เกลี่ย

(๔) ประสานงานสำนักงานตำรวจแห่งชาติในการปราบปรามหนี้นอกระบบในพื้นที่และช่วยเหลือคุ้มครองความปลอดภัยให้กับลูกหนี้ จากการถูกข่มขู่ทำร้ายร่างกาย บูรณาการในการเข้าตรวจค้นจับกุมกรณีที่ไม่ได้เป็นคดีพิเศษได้นำมาตรการทางภาษีมาบังคับใช้กับเจ้าหนี้นอกระบบ โดยที่ผ่านมาได้มีกาประสานงานกรมสรรพากรเพื่อดำเนินการทางภาษีกับเจ้าหนี้ ๕ เรื่อง มูลค่ากว่า ๒,๖๐๐ ล้านบาท อยู่ระหว่างการพิจารณาชั้นอัยการ ๑ เรื่อง (๓ ราย เจ้าหนี้จังหวัดชัยภูมิ) และอยู่ระหว่างการพิจารณาของกรมสรรพากร ๔ เรื่อง/ราย

(๕) จัดโครงการพัฒนาศักยภาพและให้ความรู้ทางกฎหมายเกี่ยวกับหนี้ให้แก่ประชาชน

(๖) บูรณาการหน่วยงานต่าง ๆ ที่เกี่ยวข้องกับการแก้ไขปัญหาหนี้สิน ทั้งด้านการอำนวยความเป็นธรรม การแก้ไขกฎหมาย แหล่งทุน พัฒนาอาชีพ

(๗) สร้างเครือข่ายภาครัฐและภาคประชาชน เพื่อให้สมาชิกเครือข่ายมีองค์ความรู้สามารถช่วยเหลือบอกต่อแก่สมาชิกในพื้นที่ได้

๗.๔) แผนการดำเนินงานในปีงบประมาณ พ.ศ. ๒๕๖๕ ได้แก่ จัดทำโครงการจัดประชุมสัมมนาให้ความรู้แก่ประชาชนเกี่ยวกับปัญหาและแนวทางการแก้ไขหนี้นอกระบบ บูรณาการร่วมกับกระทรวงศึกษาธิการในการแก้ไขปัญหาหนี้สินครู บูรณาการร่วมกับกรมกิจการสตรีในการให้คำปรึกษาแก่ผู้ประสบปัญหาหนี้สิน และบูรณาการร่วมกับธนาคารแห่งประเทศไทยในการศึกษาปัญหาหนี้สินครัวเรือน การจำนอง และการขายฝาก

๑.๔.๒ การแก้ไขปัญหากองทุนเงินให้กู้ยืมเพื่อการศึกษา

๑) กองทุนเงินให้กู้ยืมเพื่อการศึกษา (กยศ.) ได้มีมาตรการให้ความช่วยเหลือจากสถานการณ์การแพร่ระบาดของโรคติดเชื้อไวรัสโคโรนา 2019 (โควิด - 19) ตั้งแต่วันที่ ๑ กรกฎาคม - ๓๑ ธันวาคม ๒๕๖๕ ดังนี้

(๑) ลดเบี้ยปรับหรือค่าธรรมเนียมกรณีผิดนัดชำระเงินคืนร้อยละ ๑๐๐ สำหรับผู้กู้ยืมทุกรายที่ชำระหนี้ปิดบัญชีในครั้งเดียว มีผู้กู้ยืมเงินเข้ามาใช้สิทธิ์ จำนวน ๑๖,๑๘๓ ราย (เป้าหมายผู้กู้ยืมเงินเข้ามาใช้สิทธิ์ ๒๔,๔๕๘ ราย) รวมจำนวนเงินรับชำระหนี้ ๖๐๖.๔๒ ล้านบาท ส่วนลดเบี้ยปรับ ๑๔๔.๓๘ ล้านบาท (ข้อมูล ณ วันที่ ๓๐ กันยายน ๒๕๖๕)

(๒) ลดเบี้ยปรับหรือค่าธรรมเนียมกรณีผิดนัดชำระเงินคืนร้อยละ ๘๐ สำหรับผู้กู้ยืมเงินที่ยังไม่ถูกดำเนินคดีที่ชำระหนี้ค้างทั้งหมดให้มีสถานะปกติ (ไม่ค้างชำระ) จำนวน ๑๕๔,๗๒๐ ราย (เป้าหมายผู้กู้ยืมเงินเข้ามาใช้สิทธิ์ ๑๒๙,๗๙๒ ราย) รวมจำนวนเงินรับชำระหนี้ ๗๖๐.๐๖ ล้านบาท ส่วนลดเบี้ยปรับ ๑.๖๔ ล้านบาท (ข้อมูล ณ วันที่ ๓๐ กันยายน ๒๕๖๕)

(๓) มาตรการลดเงินต้นร้อยละ ๕ สำหรับผู้กู้ยืมเงินที่ไม่เคยผิดนัดชำระหนี้และชำระหนี้ปิดบัญชีในคราวเดียว มีผู้กู้ยืมเงินเข้ามาใช้สิทธิ์ จำนวน ๔,๑๕๙ ล้านบาท (เป้าหมายผู้กู้ยืมเงินเข้ามาใช้สิทธิ์ ๗,๒๑๕ ราย) รวมจำนวนเงินรับชำระหนี้ ๑๘๒.๐๑ ล้านบาท ส่วนลดเงินต้น ๙.๕๘ ล้านบาท (ข้อมูล ณ วันที่ ๓๐ กันยายน ๒๕๖๕)

(๔) ลดอัตราการคิดเบี้ยปรับกรณีผิดนัดชำระหนี้เหลือร้อยละ ๐.๕ ต่อปี สำหรับผู้กู้ยืมเงินที่ยังไม่ถูกดำเนินคดีและไม่สามารถชำระหนี้ได้ตามกำหนด ผู้กู้ยืมเงินที่ยังไม่ถูกดำเนินคดีและไม่สามารถชำระหนี้ได้ตามกำหนด ผู้กู้ยืมเงินที่ยังไม่ถูกดำเนินคดีและไม่สามารถชำระหนี้ได้ตามกำหนดได้รับสิทธิ์การลดเบี้ยปรับร้อยละ ๐.๕ ต่อปีทุกราย โดยมีผลถึงวันที่ ๓๑ ธันวาคม ๒๕๖๕

(๕) ลดอัตราดอกเบี้ยคงเหลือร้อยละ ๐.๐๑ ต่อปี สำหรับผู้กู้ยืมเงินที่ไม่เคยผิดนัดชำระหนี้ทุกราย โดยมีผลถึงวันที่ ๓๑ ธันวาคม ๒๕๖๕

(๖) ยกเลิกการกำหนดให้มีผู้ค้ำประกัน สำหรับผู้ได้รับอนุมัติให้กู้ยืมเงินและทำสัญญากู้ยืมเงินใหม่ ตั้งแต่ปีการศึกษา ๒๕๖๔ เป็นต้นไป

(๗) ชะลอการฟ้องร้องคดี สำหรับผู้กู้ยืมเงินที่ผิดนัดชำระหนี้ประจำปี ๒๕๖๓ และปี ๒๕๖๔ ยกเว้นคดีที่จะขาดอายุความ ถึงวันที่ ๓๑ มีนาคม ๒๕๖๖

(๘) งดการขายทอดตลาด ทรัพย์สินของผู้กู้ยืมเงิน และ/หรือผู้ค้ำประกันที่ กยศ. ได้ขอให้กรมบังคับคดียึดทรัพย์ไว้ โดยผู้กู้ยืมเงินที่ถูกบังคับคดี จะต้องได้รับความยินยอมเป็นหนังสือจากผู้กู้ยืมเงินและผู้มีส่วนได้เสีย

๒) กรมคุ้มครองสิทธิและเสรีภาพ ร่วมกับกรมบังคับคดี กองทุนให้กู้ยืมเพื่อการศึกษา (กยศ.) และสถาบันการเงิน เพื่อช่วยเหลือลูกหนี้กองทุนให้กู้ยืมเพื่อการศึกษา (กยศ.) โดยดำเนินการจัด“มหกรรมไกล่เกลี่ยหนี้สินครัวเรือน” ครั้งที่ ๑ กรุงเทพมหานคร และปริมณฑล ณ ศูนย์นิทรรศการและการประชุมไบเทค บางนา มีกำหนดจักงานในวันที่ ๒๕ - ๒๖ กุมภาพันธ์ ๒๕๖๕ โดยมีกลุ่มเป้าหมาย คือ ลูกหนี้ กยศ. ที่จะเชิญชวนเข้าร่วมงาน เป็นลูกหนี้ก่อนฟ้อง (พ.ศ.๒๕๖๓ - ๒๕๖๔) ในพื้นที่กรุงเทพและปริมณฑล จำนวน ๒๐,๒๙๖ ราย (ยธ.)

๑.๔.๓ การแก้ไขปัญหาหนี้เช่าซื้อรถยนต์และรถจักรยานยนต์ กระทรวงยุติธรรม จัดมหกรรมไกล่เกลี่ยหนี้สินครัวเรือน ครั้งที่ ๑ โดยเชิญลูกหนี้เข้าร่วมงาน ๔,๐๐๐ ราย

๑.๔.๔ การแก้ไขปัญหาหนี้บัตรเครดิตและสินเชื่อส่วนบุคคล กระทรวงยุติธรรม จัดมหกรรมไกล่เกลี่ยหนี้สินครัวเรือน ครั้งที่ ๑ โดยเชิญลูกหนี้บัตรเครดิตและสินเชื่อส่วนบุคคลเข้าร่วมงาน ๑๕,๐๐๐ ราย (ยธ.)

๑.๔.๕ การปรับปรุงขั้นตอนในกระบวนการยุติธรรมเพื่อแก้ไขปัญหาหนี้สินครัวเรือน กรมคุ้มครองสิทธิและเสรีภาพขับเคลื่อนกระบวนการยุติธรรมทางเลือก โดยจัดตั้งศูนย์ไกล่เกลี่ยข้อพิพาทตาม พ.ร.บ.การไกล่เกลี่ยฯ จำนวน ๗๒๒ ศูนย์ ได้แก่ ศูนย์ไกล่เกลี่ยข้อพิพาทภาครัฐในสังกัดกระทรวงยุติธรรม จำนวน ๘๒ ศูนย์ (ไกล่เกลี่ยข้อพิพาทที่มีทุนทรัพย์ไม่เกิน ๕ ล้านบาท) และศูนย์ไกล่เกลี่ยข้อพิพาทภาคประชาชน ๖๔๐ ศูนย์ (แยกเป็น กทม. ๒๓๔ ศูนย์ และตจว.๔๐๖ ศูนย์) (ไกล่เกลี่ยข้อพิพาททางแพ่งที่ทุนทรัพย์ ไม่เกิน ๕ แสนบาท) ซึ่งกรมคุ้มครองสิทธิและเสรีภาพ พร้อมยกระดับการไกล่เกลี่ยข้อพิพาทโดยนำเทคโนโลยีเข้ามาใช้เพื่อให้ประชาชนเข้าถึงบริการได้อย่างสะดวก รวดเร็ว ประหยัด และเป็นธรรม

๑.๕ ปรับปรุงระบบ “ภาษี” และขยายโอกาสการเข้าถึง “สินเชื่อที่อยู่อาศัย”

๑.๕.๑ โครงการสินเชื่อเพื่อการพัฒนาที่อยู่อาศัยสำหรับผู้มีรายได้น้อย

๑) คณะรัฐมนตรีอนุมัติการจัดตั้งกองทุนเพื่อการพัฒนาที่อยู่อาศัยสำหรับผู้มีรายได้น้อย เมื่อวันที่ ๒๙ มกราคม ๒๕๖๒ และการเคหะแห่งชาติ (กคช.) ได้จัดทำ

คำของบประมาณประจำปี พ.ศ. ๒๕๖๓ วงเงิน ๑,๕๙๙ ล้านบาท โดยสำนักงบประมาณ (สงป.) พิจารณาปรับลดเหลือ ๓๔๖ ล้านบาท

๒) ประธานกรรมการการเคหะแห่งชาติได้ลงนามในคำสั่งแต่งตั้งคณะกรรมการบริหารการให้สินเชื่อเพื่อพัฒนาที่อยู่อาศัย (คบส.) ตามคำสั่งคณะกรรมการการเคหะแห่งชาติ ที่ จ.๐๔๘/๒๕๖๓ สั่ง ณ วันที่ ๒๗ มีนาคม ๒๕๖๓

๓) คณะกรรมการบริหารการให้สินเชื่อเพื่อพัฒนาที่อยู่อาศัย (คบส.) อนุมัติสินเชื่อให้กับผู้มีรายได้น้อย ณ เดือนกันยายน ๒๕๖๔ จำนวน ๖๖๖ ราย วงเงินสินเชื่อ ๔๓๖.๕๗ ล้านบาท

๔) ผลการอนุมัติสินเชื่อฯ ในปี ๒๕๖๕ ณ เดือนพฤษภาคม ๒๕๖๕ มีผลการอนุมัติสินเชื่อให้กับผู้มีรายได้น้อย จำนวน ๘๓๔ ราย วงเงินสินเชื่อฯ จำนวน ๕๓๕.๗๘ ล้านบาท

๕) ผลการอนุมัติสินเชื่อฯ ทั้งสิ้น จำนวน ๑,๕๐๕ ราย วงเงินสินเชื่อฯ จำนวน ๙๗๕.๗๗๐ ล้านบาท

๖) อยู่ระหว่างการนำเสนอคณะกรรมการบริหารการให้สินเชื่อเพื่อพัฒนาที่อยู่อาศัย (คบส.) พิจารณาอนุมัติเมื่อรัฐสภาพิจารณางบประมาณปี ๒๕๖๖ ผ่านวาระ ๒ แล้ว จำนวน ๑๔๐ ราย วงเงินสินเชื่อ ๙๔.๐๔ ล้านบาท

๑.๕.๒ โครงการห้องเช่าคนละครึ่ง ติดตามสภาพความเป็นอยู่ของคนไร้บ้านและหารือเรื่องกองทุนเครือข่ายคนไร้บ้าน ส่งเสริมด้านอาชีพ และที่อยู่อาศัยระยะยาว เพื่อเตรียมความพร้อมในการตั้งหลักชีวิตอย่างยั่งยืน ณ มูลนิธิเพื่อการพัฒนาเด็กมีเป้าหมายจัดการเรื่องที่อยู่อาศัยให้คนไร้บ้านผ่านการมีส่วนร่วมของคนไร้บ้านในรูปแบบ “แชร์” ค่าเช่าที่อยู่อาศัยร่วมกับกองทุนที่เครือข่ายคนไร้บ้านและมูลนิธิพัฒนาที่อยู่อาศัยได้จัดตั้งขึ้น โดยคนไร้บ้านจะต้องสมทบค่าเช่าห้องร่วมกับโครงการฯ ในสัดส่วน ๖๐:๖๐ ของค่าเช่าห้อง ซึ่งส่วนเพิ่มร้อยละ ๒๐ ของการสมทบจากคนไร้บ้าน จะนำไปเป็นเงินกองทุนเพื่อช่วยเหลือสมาชิกกลุ่มด้านอื่น ๆ โดยปัจจุบันมีเงินกองทุน ๕๒,๐๐๐ บาท ซึ่งมีผู้เข้าร่วมโครงการ จำนวน ๓๗ คน ๒๓ ห้อง

๑.๕.๓ การจัดบริการเพื่อการช่วยเหลือและคุ้มครอง

๑) สงเคราะห์ผู้ติดเชื้อเอดส์และครอบครัว เพื่อให้ผู้ที่ติดเชื้อเอดส์ได้รับการสงเคราะห์และคุ้มครองสวัสดิภาพ ในรูปแบบการสนับสนุนเงินสงเคราะห์ผู้ติดเชื้อและครอบครัว ซึ่งถือเป็นเครื่องมือที่สำคัญในการลดผลกระทบทางเศรษฐกิจให้แก่ครอบครัวเพื่อการแก้ไขปัญหาความเดือดร้อนเฉพาะหน้า เป้าหมาย ๘,๐๐๐ คน โดยกลุ่มเป้าหมายได้รับเงินสงเคราะห์ จำนวน ๑,๗๗๗ คน

๒) สงเคราะห์เงินทุนประกอบอาชีพแก่ผู้ติดเชื้อเอดส์และผู้ได้รับผลกระทบจากปัญหาเอดส์ เพื่อให้สตรีผู้ที่ติดเชื้อหรือได้รับผลกระทบจากปัญหาเอดส์ ได้รับการสงเคราะห์ในรูปแบบเงินสงเคราะห์ด้านทุนประกอบอาชีพ เป้าหมาย ๖๐๐ คน โดยกลุ่มเป้าหมายได้รับการสงเคราะห์ จำนวน ๑๐๘ คน

๓) สงเคราะห์ผู้ตกทุกข์ได้ยากกลับภูมิลำเนา เพื่อให้บริการสวัสดิการสังคมและสังคมสงเคราะห์แก่ผู้ประสบปัญหาทางสังคม เพื่อเป็นการบรรเทาปัญหาความเดือดร้อนเฉพาะหน้าให้ผู้ประสบปัญหาทางสังคมมีค่าใช้จ่ายในการเดินทางกลับภูมิลำเนา เป้าหมาย ๑,๘๐๐ คน โดยกลุ่มเป้าหมายได้รับการสงเคราะห์ จำนวน ๔๓๒ คน

๔) สงเคราะห์แก่ผู้มีรายได้น้อยและผู้ไร้ที่พึ่ง เป็นการพัฒนาคุณภาพชีวิตกลุ่มเปราะบางรายครัวเรือน และการให้แบบมีเงื่อนไข อยู่ระหว่างการจัดทำร่างแบบการให้อย่างมีเงื่อนไขและแจ้งเวียนหน่วยงานเพื่อนำไปใช้ในกระบวนการสอบข้อเท็จจริงต่อไป เป้าหมาย ๗๐,๐๐๐ คน โดยกลุ่มเป้าหมายได้รับการสงเคราะห์ จำนวน ๕,๘๗๐ คน

๕) ช่วยเหลือด้านการเงินตามหลักมนุษยธรรม อยู่ระหว่างรอกรมบัญชีกลางตอบกลับหนังสือขอทำความตกลง เป้าหมาย ๖๒ คน ผลการดำเนินงาน ๒๒ คน คิดเป็นร้อยละ ๓๕.๔๘

๖) โครงการสถานประกอบการเพื่อคนไร้ที่พึ่ง ๔ ภาค เพื่อให้คนไร้ที่พึ่งมีรายได้จากการทำงานในสถานประกอบการ (เตรียมความพร้อมก่อนกลับคืนสู่สังคม) ดำเนินการในสถานคุ้มครองคนไร้ที่พึ่ง ๑๑ แห่ง ได้แก่ สถานคุ้มครองคนไร้ที่พึ่งกุ่มสะแก จังหวัดเพชรบุรี สถานคุ้มครองคนไร้ที่พึ่งชายธัญบุรี จังหวัดปทุมธานี สถานคุ้มครองคนไร้ที่พึ่งหญิงธัญบุรี จังหวัดปทุมธานี สถานคุ้มครองคนไร้ที่พึ่งทับกวาง จังหวัดสระบุรี สถานคุ้มครองคนไร้ที่พึ่งบ้านเมตตา จังหวัดนครราชสีมา สถานคุ้มครองคนไร้ที่พึ่งภาคใต้ จังหวัดนครศรีธรรมราช สถานคุ้มครองคนไร้ที่พึ่งวังทอง จังหวัดพิษณุโลก สถานคุ้มครองคนไร้ที่พึ่งบ้านนิคมปรือใหญ่ จังหวัดศรีสะเกษ สถานคุ้มครองคนไร้ที่พึ่งจังหวัดประจวบคีรีขันธ์ สถานคุ้มครองคนไร้ที่พึ่งจังหวัดนนทบุรี และสถานคุ้มครองคนไร้ที่พึ่งสันมหาพน จังหวัดเชียงใหม่ ศูนย์ส่งเสริมและพัฒนาทักษะชีวิต ๓ แห่ง ได้แก่ ศูนย์ส่งเสริมและพัฒนาทักษะชีวิต มวกเหล็ก จังหวัดสระบุรี ศูนย์ส่งเสริมและพัฒนาทักษะชีวิตหนองแค จังหวัดสระบุรี และศูนย์ส่งเสริมและพัฒนาทักษะชีวิตห้วยสัตว์ใหญ่ จังหวัดประจวบคีรีขันธ์ โดยมีภาคีความร่วมมือด้านการส่งเสริมการมีรายได้ และมีผู้ประกอบการรองรับกลุ่มเป้าหมาย อย่างน้อยผู้ประกอบการ ๑ แห่ง ซึ่งอยู่ระหว่างกระบวนการจับคู่สถานประกอบการ Social Matching เป้าหมาย ๕๓๒ คน ผลการดำเนินงาน ๔๖๔ คน คิดเป็นร้อยละ ๘๗.๒๒

๗) “โครงการดีองันฮาตี” ประกอบด้วย จังหวัดสงขลา ยะลา ปัตตานี นราธิวาส และสตูล โดยการบูรณการการทำงานร่วมกัน เพื่อให้กลุ่มเปราะบางหรือผู้ประสบปัญหาทางสังคม ได้รับการช่วยเหลือตามสภาพปัญหารายบุคคล เข้าถึงการบริการของภาครัฐในด้านการศึกษา สาธารณสุข อาชีพ เพื่อนำไปสู่การพัฒนาคุณภาพชีวิตของสมาชิกในครัวเรือน มีกลุ่มเป้าหมาย คือ กลุ่มเปราะบาง เด็ก ผู้พิการ ผู้สูงอายุ และผู้ประสบปัญหาทางสังคม อยู่ระหว่างการจัดทำแผนและพิจารณาแบ่งพื้นที่เป้าหมายในการรับผิดชอบขับเคลื่อนโครงการ

๘) โครงการพัฒนาเพื่อยกระดับคุณภาพชีวิตคนไร้บ้านในกรุงเทพมหานคร (ห้องเช่า คนละครึ่ง) “แชร์” ค่าเช่าที่อยู่อาศัย โดยมีคนไร้บ้าน ๒๙ คน (๑๙ ห้อง) เข้าถึงสวัสดิการด้านที่อยู่อาศัย นำไปสู่การยกระดับคุณภาพชีวิตและสุขภาวะ มีรายได้พอเพียง ตั้งหลักชีวิตได้ สามารถลดค่าใช้จ่ายในการเช่าบ้านเฉลี่ย คนละ ๘๐๐ บาท หรือ ๙,๖๐๐ บาท/ปี เกิดเครือข่ายการช่วยเหลือระหว่างคนไร้บ้าน ผ่านกระบวนการมีส่วนร่วมของคนไร้บ้านในการ “แชร์ค่าเช่าที่อยู่อาศัย” ได้รับการป้องกันความเสี่ยงด้านสุขภาพด้านร่างกายและจิตใจ จากการใช้ชีวิตในที่สาธารณะเป็นเวลานาน มีเงินออม มีการส่งเงินกลับครอบครัว ซื้อของใช้ส่วนตัว และมีวินัยในการใช้จ่ายเงิน ทังนี้ ปัจจุบันมีเงินสะสมในกองทุน จำนวน ๒๗,๖๓๒ บาท

๑.๕.๔ แนวทางการจัดตั้งศูนย์ต่อต้านข่าวปลอม

กระทรวงการพัฒนาสังคมและความมั่นคงของมนุษย์ (พม.) ดำเนินการในการแก้ไขปัญหาข่าวปลอม ดังนี้

๑) มาตรการในการแก้ไขปัญหาข่าวปลอม มีดังนี้

(๑) จัดตั้งหน่วยงานประสานต่อต้านข่าวปลอม กระทรวงการพัฒนาสังคมและความมั่นคงของมนุษย์ ในการตรวจสอบ ต่อต้านข่าวปลอมที่เกี่ยวข้องกับกระทรวงการพัฒนาสังคมและความมั่นคงของมนุษย์ว่าเป็นข่าวที่เป็นข้อมูลจริงหรือเป็นข่าวที่เป็นข้อมูลเท็จ ประสานการทำงานร่วมกับหน่วยประสานต่อต้านข่าวปลอม ระดับส่วนราชการในสังกัดและหน่วยงานในกำกับกระทรวงการพัฒนาสังคมและความมั่นคงของมนุษย์ ในการตรวจสอบ ประสานการทำงานร่วมกับศูนย์ต่อต้านข่าวปลอม กระทรวงดิจิทัลเพื่อเศรษฐกิจและสังคม และพิจารณาดำเนินการตามกระบวนการทางกฎหมายเกี่ยวกับข่าวปลอม

(๒) จัดตั้งหน่วยประสานงานต่อต้านข่าวปลอมในระดับส่วนราชการในสังกัดและหน่วยงานในกำกับกระทรวงการพัฒนาสังคมและความมั่นคงของมนุษย์ ในการตรวจสอบต่อต้านข่าวปลอมที่เกี่ยวข้องกับหน่วยงาน และประสานความร่วมมือกับหน่วยงานต่อต้านข่าวปลอม กระทรวงการพัฒนาสังคมและความมั่นคงของมนุษย์ ในการตรวจสอบ

แจ้งผลการตรวจสอบ และแจ้งผลการพิจารณาดำเนินการตามกระบวนการทางกฎหมายเกี่ยวกับข่าวที่เกี่ยวข้องกับส่วนราชการหรือหน่วยงานให้เป็นไปอย่างรวดเร็ว ถูกต้อง และครบถ้วน

(๓) เปิดช่องทางรับเรื่องร้องเรียนหรือรับฟังความคิดเห็นเกี่ยวกับข่าวปลอม ที่สายด่วน ๑๓๐๐ Line @hotline 1300 ตลอด ๒๔ ชั่วโมง

(๔) ตอบโต้และต่อต้านข่าวปลอม เผยแพร่ข้อมูลจริงเชิงรุกผ่านสื่อสังคมออนไลน์ หรือสื่อหลัก

(๕) เมื่อมีการเผยแพร่ข่าวปลอมที่ส่วนราชการในสังกัด และหน่วยงานในกำกับกระทรวงการพัฒนาสังคมและความมั่นคงของมนุษย์ พิจารณาแล้วเห็นว่าการเผยแพร่ข่าวปลอมดังกล่าวก่อให้เกิดความเสียหายต่อส่วนราชการหรือหน่วยงานดังกล่าวอันควรดำเนินการทางกฎหมายกับผู้ที่เกี่ยวข้องต่อไป

๒) ขั้นตอนในการแก้ไขปัญหาข่าวปลอม มีดังนี้ (๑) เฝ้าระวังข่าว (๒) ตรวจสอบข่าว/คัดกรองข้อมูล (๓) แจ้งผู้บริหารหน่วยงาน และ CIO รวมทั้งแจ้งในกลุ่ม Line MCIO กระทรวงการพัฒนาสังคมและความมั่นคงของมนุษย์ (๔) รวบรวมข้อมูลข้อเท็จจริง แก้ไขข่าว (๕) แจ้ง/ประสานงาน/ชี้แจ้งประเด็น ศูนย์ต่อต้านข่าวปลอม (๖) ชี้แจ้งประเด็น สื่อ/สังคม (๗) ดำเนินคดี (ข่าวก่อให้เกิดความเสียหาย) และ (๘) แถลงข่าว

๓) แนวทางการจัดตั้งศูนย์ต่อต้านข่าวปลอม มีดังนี้ (๑) เตรียมการจัดตั้งศูนย์ต่อต้านข่าวปลอม กระทรวงการพัฒนาสังคมและความมั่นคงของมนุษย์ โดยมีการจัดทำโครงสร้างศูนย์ต่อต้านข่าวปลอม เพื่อกำหนดมาตรการและแนวทางในการตรวจสอบและต่อต้านข่าวปลอม รวมทั้งประสานความร่วมมือในการทำงานร่วมกับหน่วยประสานต่อต้านข่าวปลอม (๒) การจัดทำร่างระเบียบประกาศเกี่ยวกับมาตรการในการแก้ไขปัญหาข่าวปลอม (๓) การกำหนดแนวทางในการทำงานเพื่อตรวจสอบและต่อต้านข่าวปลอม

๑.๖ ปรับปรุง “ระบบที่ดินทำกิน” ให้เกษตรกรเข้าถึงได้

๑.๖.๑ บริหารจัดการที่ดินทำกินแก่เกษตรกรรายย่อยและผู้ด้อยโอกาส (ข้อมูล ณ วันที่ ๑ ตุลาคม ๒๕๖๔ - ๓๑ ตุลาคม ๒๕๖๕) โครงการบริหารจัดการที่ดินทำกินแก่เกษตรกรรายย่อยและผู้ด้อยโอกาส จัดที่ดินให้เกษตรกรได้รับสิทธิเข้าทำประโยชน์ในที่ดินในเขตปฏิรูปที่ดิน เป้าหมาย ๒๔,๐๐๐ ราย งบประมาณที่ได้รับจัดสรร ๑๒๘.๗๓๖๗ ล้านบาท

๑.๖.๒ โครงการสินเชื่อเพื่อการพัฒนา ที่อยู่อาศัยสำหรับผู้มีรายได้น้อย เพื่อเป็นแหล่งสินเชื่อเพื่อที่อยู่อาศัยสำหรับผู้มีรายได้น้อย รวมถึงเป็นกลไกในการสร้างวินัยทางการเงิน

ให้กับผู้มีรายได้น้อย ซึ่งเป็นการเสริมสร้างความมั่นคงด้านที่อยู่อาศัยให้แก่ครัวเรือนผู้มีรายได้น้อยในการมีที่อยู่อาศัยเป็นของตนเอง โดยมีผลการดำเนินงาน

- คณะรัฐมนตรีอนุมัติการจัดตั้งกองทุนเพื่อการพัฒนาที่อยู่อาศัยสำหรับผู้มีรายได้น้อย เมื่อวันที่ ๒๙ มกราคม ๒๕๖๒ และการเคหะแห่งชาติได้จัดทำคำของบประมาณประจำปี พ.ศ. ๒๕๖๓ วงเงิน ๑,๕๙๙ ล้านบาท โดยสำนักงบประมาณพิจารณาปรับลดเหลือ ๓๔๖ ล้านบาท

- ประธานกรรมการการเคหะแห่งชาติ ได้ลงนามในคำสั่งแต่งตั้งคณะกรรมการบริหารการให้สินเชื่อเพื่อพัฒนาที่อยู่อาศัย ตามคำสั่งคณะกรรมการการเคหะแห่งชาติ ที่ จ.๐๔๘/๒๕๖๓ สั่ง ณ วันที่ ๒๗ มีนาคม ๒๕๖๓

- คณะกรรมการบริหารการให้สินเชื่อ เพื่อพัฒนาที่อยู่อาศัยดำเนินการประชุม และมีผลการอนุมัติสินเชื่อให้กับผู้มีรายได้น้อย ณ กันยายน ๒๕๖๔ จำนวน ๖๖๖ ราย วงเงินสินเชื่อ ๔๓๖.๕๗ ล้านบาท

- ผลการอนุมัติสินเชื่อฯ ในปี ๒๕๖๕ ณ เดือนเมษายน ๒๕๖๕ มีผลการอนุมัติสินเชื่อให้กับผู้มีรายได้น้อย จำนวน ๘๑๙ ราย วงเงินสินเชื่อฯ จำนวน ๕๒๕.๕๖ ล้านบาท

- รวมผลการอนุมัติสินเชื่อฯ ทั้งสิ้น จำนวน ๑,๔๘๕ ราย วงเงินสินเชื่อฯ จำนวน ๙๖๒.๑๓ ล้านบาท

๑.๗ ลดอุปสรรคการประกอบอาชีพ “ประมงพาณิชย์” และ “ประมงชายฝั่ง” รวมถึงดูแล “ประมงพื้นบ้าน” ให้สอดคล้องกับมาตรฐานสากล

๑.๗.๑ การดำเนินการกับกลุ่มผู้กระทำผิดกฎหมายเกี่ยวกับการรื้อถอนคอกหอยผิดกฎหมาย ศูนย์ประสานการปฏิบัติในการรักษาผลประโยชน์ของชาติทางทะเล (ศรชล.) บูรณาการร่วมกับสำนักงานประมงจังหวัดสุราษฎร์ธานีและสำนักงานเจ้าท่าภูมิภาคสาขาสุราษฎร์ธานี พิจารณาแนวทางการกำหนดพื้นที่ที่อนุญาตให้ทำการประมงพื้นบ้านหรือทำการประมงชายฝั่งให้กับประชาชนตามความถูกต้องเหมาะสม ดำเนินการกับกลุ่มผู้กระทำผิดกฎหมายเกี่ยวกับการรื้อถอนคอกหอยผิดกฎหมายในพื้นที่ ๕ อำเภอที่ติดชายฝั่งทะเล ประกอบด้วย อำเภอไชยา อำเภอท่าฉาง อำเภอพุนพิน อำเภอเมืองสุราษฎร์ธานี อำเภอกาญจนดิษฐ์ ทั้งนี้ ได้เน้นย้ำไปยังหน่วยงานที่เกี่ยวข้องในการดำเนินมาตรการบังคับใช้กฎหมายเกี่ยวกับการทำประมงพื้นบ้านและประมงพาณิชย์บริเวณชายฝั่ง ตามพระราชบัญญัติการประมง พ.ศ. ๒๕๕๘ และมีการหารือร่วมกันระหว่างหน่วยงานที่เกี่ยวข้องในประเด็นข้อกฎหมายการอนุญาตสร้างสิ่งปลูกสร้างประเภทขนำในพื้นที่จังหวัด

สุราษฎร์ธานี ผ่านคณะกรรมการนโยบายการประมงแห่งชาติสร้างความรู้ความเข้าใจให้กับภาคประชาชนในพื้นที่ด้วย

๑.๗.๒ โครงการบริหารจัดการทรัพยากรประมง กระทรวงเกษตรและสหกรณ์ ๑) การจัดการทรัพยากรประมง ฟื้นฟูทรัพยากรโดยการผลิตลูกพันธุ์สัตว์น้ำเพื่อปล่อยในแหล่งน้ำธรรมชาติ เป้าหมาย ๓๘๐ ล้านตัว ขุดลอกและกำจัดวัชพืชเพื่อฟื้นฟูแหล่งน้ำ เป้าหมาย ๑,๑๓๑,๒๐๐ ลบ.ม. บริหารจัดการสถานแสดงพันธุ์สัตว์น้ำ เป้าหมาย ๑๐ แห่ง จัดสร้างแหล่งอาศัยสัตว์ทะเล (จ.ตรัง และ จ.ตราด) เป้าหมาย ๒ แห่ง ฟื้นฟูและบริหารจัดการทรัพยากรประมงในแหล่งน้ำสำคัญ ทะเลสาบสงขลา อ่าวปากพนัง หนองหาร บึงบอระเพ็ด กว๊านพะเยาพื้นที่ลุ่มต่ำทุ่งสุโขทัย ทุ่งบางระกำ และลุ่มน้ำเจ้าพระยา ๗ แห่ง เป้าหมาย ๑๕ แห่ง งบประมาณที่ได้รับจัดสรร ๑๕๐.๐๑๐๕ ล้านบาท ผลการดำเนินงาน ร้อยละ ๕

๒) จัดระเบียบการทำประมง กำหนดมาตรการ และการอนุญาตให้เป็นไปตาม พรก.การประมงและกฎหมายอื่นที่เกี่ยวข้อง เป้าหมาย ๑๕ ฉบับ ดูแลเก็บรักษาสัตว์น้ำของกลาง เป้าหมาย ๖๐๐ ตัว พัฒนาการทำประมงเพื่ออนุรักษ์สัตว์ทะเลเลี้ยงลูกด้วยนม (MMPA) เป้าหมาย ๑๐ ครั้ง กำกับ ดูแลและติดตามการทำประมงให้เป็นไปตามกฎหมายกำหนด เป้าหมาย ๒,๙๐๘ ครั้ง ติดตาม ประเมินผลมาตรการกำหนดพื้นที่ และระยะเวลาฤดูสัตว์น้ำมีไข่ หรือวางไข่ เลี้ยงตัวอ่อน เป้าหมาย ๒๕๐ ครั้ง งบประมาณที่ได้รับจัดสรร ๘๑.๘๔๖๖ ล้านบาท ผลการดำเนินงาน ร้อยละ ๕

๓) ฟื้นฟูและอนุรักษ์สัตว์น้ำหายากใกล้สูญพันธุ์ โดยอนุรักษ์ชนิดพันธุ์สัตว์น้ำหายากใกล้สูญพันธุ์ ฟื้นฟูสัตว์น้ำจืดให้คงความหลากหลาย เป้าหมาย ๒๕ ชนิด งบประมาณที่ได้รับจัดสรร ๓.๒๑๐๐ ล้านบาท ผลการดำเนินงาน ร้อยละ ๕

๔) สำรวจและประเมินสภาวะทรัพยากรประมง สำรวจ รวบรวมข้อมูลและประเมินสภาวะทรัพยากรประมง ประเมินผลผลิตสูงสุดที่ยั่งยืน (MSY) ของสัตว์น้ำในน่านน้ำไทย เพื่อกำหนดจุดอ้างอิงสำหรับการออกใบอนุญาตทำการประมง เป้าหมาย ๒๔๐ ครั้ง สำรวจเครื่องมือประมงที่ยังไม่มีการกำหนดมาตรการในการจัดการประมงทางทะเลที่ชัดเจน เป้าหมาย ๘ ครั้ง สำรวจแหล่งทำการประมงและรวบรวมข้อมูลสภาวะทรัพยากรประมงทะเลนอกน่านน้ำไทย (เรือสำรวจประมงจุฬาภรณ์และมหิดล) เป้าหมาย ๒ ครั้ง งบประมาณที่ได้รับจัดสรร ๑๔.๑๕๐๒ ล้านบาท ผลการดำเนินงาน ร้อยละ ๕

๑.๗.๓ การป้องกันและแก้ไขปัญหาการทำประมงผิดกฎหมาย ดำเนินการตรวจสอบ ควบคุม การทำประมงของเรือประมงไทยให้เป็นไปตามกฎหมาย เป้าหมาย ๑๓๔,๑๕๐ ครั้ง เฝ้าระวัง กำกับ ติดตามเรือประมงไทยผ่านระบบติดตามเรือประมง เป้าหมาย ๓๗,๘๕๐ ครั้ง ควบคุมและเฝ้าระวังการทำการประมงในทะเล เป้าหมาย ๓๘๖ ครั้ง ตรวจสอบการนำเข้าสินค้า

ประมงจากเรือประมงต่างประเทศ เป้าหมาย ๒๐,๗๐๐ ครั้ง ตรวจสอบระบบตรวจสอบย้อนกลับของโรงงาน (Traceability) เป้าหมาย ๑๗๘ โรงงาน ออกใบรับรองการจับสัตว์น้ำ และ Annex4 เป้าหมาย ๔,๔๕๕ ฉบับ สุ่มตรวจชนิดและปริมาณวัตถุดิบสัตว์น้ำหน้าสถานประกอบการ (Sizing) เป้าหมาย ๘๕๐ ครั้ง งบประมาณที่ได้รับจัดสรร ๑๘๕.๖๘๓๙ ล้านบาท ผลการดำเนินงาน ร้อยละ ๕

๑.๗.๔ การลดปัญหาอุปสรรคสำหรับเรือประมงพาณิชย์ กระทรวงคมนาคม ในช่วงเวลาระหว่างปี พ.ศ. ๒๕๕๘ จนถึงปี พ.ศ. ๒๕๖๑ ได้ดำเนินการตรวจสอบกองเรือประมงพาณิชย์อย่างต่อเนื่อง เพื่อให้ทราบถึงข้อมูลจำนวนและขนาดเรือประมงที่ถูกต้องและเป็นปัจจุบัน ตลอดจนทำอัตลักษณ์ประจำเรือ (Unique vessel Identification, UVI) แต่ละลำ รวมทั้งปรับปรุงฐานข้อมูลให้ทันสมัย ผลสำเร็จจากการสำรวจกองเรือประมง เป็นการจัดระเบียบและควบคุมการทำประมงให้เหมาะสมสอดคล้องกับค่าทรัพยากร

ณ ปัจจุบัน ประเทศไทยได้ก้าวมาถึงจุดที่สามารถบริหารจัดการทรัพยากรและกองเรือได้ดีขึ้น มีกฎหมายที่สนับสนุนการจัดการทรัพยากรและกองเรือที่มีประสิทธิภาพ อีกทั้งยังสอดคล้องกับมาตรฐานสากล ดังนี้

<u>ด้านที่ ๑</u> การพัฒนามาตรฐานความปลอดภัยของเรือประมง ได้กำหนดมาตรฐานเรือ อุปกรณ์ประจำเรือ อุปกรณ์สื่อสารทางวิทยุให้เป็นสากล

<u>ด้านที่ ๒</u> การยกระดับมาตรการควบคุมเรือเข้า-ออกน่านน้ำไทย กำหนดให้เรือประมงต้องแจ้งเรือเข้า-ออกตามมาตรการควบคุมของรัฐเมืองท่า ผ่านระบบอิเล็กทรอนิกส์ (NSW) ซึ่งเป็นช่องทางที่สะดวกสำหรับผู้ประกอบการประมง ทำให้การกำกับดูแลเรือที่เข้ามาในน่านน้ำไทยมีประสิทธิภาพมากขึ้น

<u>ด้านที่ ๓</u> การยกระดับการควบคุมและกำกับดูแลผู้ทำการในเรือประมง โดยพัฒนามาตรการควบคุมและขึ้นทะเบียนผู้ทำการในเรือประมง เพื่อให้สามารถตรวจสอบการทำงาน การจ้างงานของผู้ทำการเรือประมงได้ตามมาตรฐานสากล

๑.๗.๕ การลดปัญหาอุปสรรคสำหรับเรือประมงพื้นบ้าน กระทรวงคมนาคม โดยกรมเจ้าท่า ออกประกาศให้เจ้าของเรือประมงพื้นบ้านที่มีใบทะเบียนเรือ ใบอนุญาตใช้เรือที่มีขนาดไม่ถึงสิบตันกรอส หรือยังไม่ได้จดทะเบียนเรือและไม่มีใบอนุญาตใช้เรือ นำเรือมาให้กรมเจ้าท่าตรวจสอบและทำเครื่องหมายที่แสดงอัตลักษณ์เรือภายในวันที่ ๑๖ ธันวาคม ๒๕๖๒ ซึ่งปรากฏว่า เมื่อครบกำหนดเวลาดังกล่าว มีเจ้าของเรือประมงพื้นบ้านยื่นคำขอเป็นจำนวนมากถึง ๔๔,๘๖๐ ลำ และมีข้อเรียกร้องจากชาวประมงให้ขยายเวลาออกไป เนื่องจากยังมีเรืออีกจำนวนหนึ่งอยู่ในพื้นที่ห่างไกล เช่น ตามเกาะต่าง ๆ กรมเจ้าท่าจึงขยายระยะเวลาดำเนินการออกไปจนถึงวันที่ ๒๗ ธันวาคม ๒๕๖๒ มีเรือประมงพื้นบ้านที่มีทะเบียนไม่ได้เข้ารับการสำรวจ

และจัดทำอัตลักษณ์เรือ จำนวน ๔,๕๙๗ ลำ กรมเจ้าท่าได้ประสานกองทัพเรือและขอขยายระยะเวลาในการสำรวจและทำเครื่องหมายอัตลักษณ์เรือประมงพื้นบ้านที่ไม่ได้เข้ารับการสำรวจ ซึ่งกองทัพเรือได้อนุมัติการขยายระยะเวลาดำเนินการให้แล้วเสร็จภายในเดือนพฤษภาคม ๒๕๖๔ และภายหลังการดำเนินการในช่วงเวลาดังกล่าว ให้ถือว่าภารกิจในการตรวจสอบและจัดทำอัตลักษณ์เรือประมงพื้นบ้าน ตามประกาศกองทัพเรือสิ้นสุด

กรมเจ้าท่าได้ออกประกาศให้เจ้าของเรือประมงพื้นบ้านที่มีขนาดไม่เกินสิบตันกรอสนำเรือมาให้กรมเจ้าท่าตรวจสอบเพิ่มเติมครั้งสุดท้าย ซึ่งเมื่อเรือทั้งหมดได้รับการตรวจสอบและแก้ไขให้มีความถูกต้องแล้วจะถือว่าประเทศไทยมีข้อมูลเรือประมงครบถ้วนทั้งระบบเพื่อนำไปใช้บริหารจัดการด้านทรัพยากรประมงต่อไป ทั้งนี้ ในการดำเนินการตรวจสอบดังกล่าวจะได้รับการยกเว้นค่าธรรมเนียมตามกฎหมายว่าด้วยเรือไทยและกฎหมายว่าด้วยการเดินเรือในน่านน้ำไทย ซึ่งช่วยบรรเทาภาระสำหรับชาวประมงพื้นบ้าน

๑.๘ พัฒนาระบบขนส่งสาธารณะด้วยเทคโนโลยีดิจิทัล

๑.๘.๑ โครงการเตรียมความพร้อมสำหรับการใช้ตั๋วร่วม โดยการดำเนินงานของการรถไฟฟ้าขนส่งมวลชนแห่งประเทศไทย (รฟม.) (ผลการดำเนินการร้อยละ ๙๙.๐๒) ดังนี้

๑) ธนาคารกรุงไทยเป็นผู้ลงทุนและพัฒนาระบบตั๋วร่วมมาตรฐาน (Europay Mastercard and Visa: EMV) ได้ว่าจ้างผู้รับจ้างเพื่อดำเนินงานในส่วนที่เกี่ยวข้องเรียบร้อยแล้ว

๒) แผนงานกำหนดเป้าหมายหลัก (Key Milestones) ไว้ ๔ ระยะ โดยภายในเดือนกรกฎาคม ๒๕๖๔ จะทำการสาธิตการใช้บัตร EMV กับประตูจัดเก็บค่าโดยสารอัตโนมัติที่สถานีตัวอย่าง และภายในเดือนตุลาคม ๒๕๖๔ จะทดสอบการทำงานกับประตูจัดเก็บค่าโดยสารอัตโนมัติในทุกสถานี (สถานีละ ๑ ชุด) โดยจะเริ่มทดลองให้บริการกับผู้โดยสารเฉพาะกลุ่ม (Close Group Pilot) ในเดือนธันวาคม ๒๕๖๔ และเปิดให้บริการแก่ประชาชนทั่วไปในเดือนมีนาคม ๒๕๖๕

๓) บรรลุเป้าหมาย Key Milestones แรก ด้วยการสาธิตการใช้บัตร EMV กับประตูจัดเก็บ ค่าโดยสารอัตโนมัติที่สถานีหัวลำโพง และสถานีสนามไชย เมื่อวันที่ ๑ กรกฎาคม ๒๕๖๔

๔) บรรลุเป้าหมาย Key Milestones ที่ ๒ โดยได้ดำเนินการติดตั้งหัวอ่านบัตร EMV กับประตูจัดเก็บค่าโดยสารอัตโนมัติในทุกสถานีของโครงการรถไฟฟ้าสายเฉลิมรัชมงคล (สายสีน้ำเงิน) และสายฉลองรัชธรรม (สายสีม่วง) อย่างน้อยสถานีละ ๑ ชุด และเริ่มทดสอบการทำงาน เมื่อวันที่ ๒๐ ตุลาคม ๒๕๖๔

๕) บรรลุเป้าหมาย Key Milestone ที่ ๓ ในการเริ่มทดลองให้บริการกับผู้โดยสารเฉพาะกลุ่ม (Close Group Pilot) ในเดือนธันวาคม ๒๕๖๔ นอกจากนี้ สนข. และ รฟม. ได้เข้าร่วมสังเกตการณ์การให้บริการกับผู้โดยสารเฉพาะกลุ่ม ในโครงการรถไฟฟ้ามหานคร สายเฉลิมรัชมงคล (สายสีน้ำเงิน) และสายฉลองรัชธรรม (สายสีม่วง) แล้ว เมื่อวันที่ ๒๑ มกราคม ๒๕๖๕

๖) ทดลองเปิดให้บริการรับชำระค่าโดยสารด้วยบัตร EMV Contactless (Soft Launch) ในโครงการรถไฟฟ้ามหานคร สายเฉลิมรัชมงคล และสายฉลองรัชธรรม เพื่อให้ผู้โดยสารได้ทดลองใช้บัตร EMV Contactless ประเภทบัตรเครดิต ตั้งแต่วันที่ ๒๙ มกราคม ๒๕๖๕ เป็นต้นไป

๗) บรรลุเป้าหมาย Key Milestone ที่ ๔ ในการเปิดให้บริการประชาชนทั่วไปชำระค่าโดยสารด้วย บัตรเครดิต EMV Contactless (Public Launch) ในโครงการรถไฟฟ้ามหานครสายเฉลิมรัชมงคล (สายสีน้ำเงิน) และสายฉลองรัชธรรม (สายสีม่วง) ตั้งแต่วันที่ ๓๑ มีนาคม ๒๕๖๕ เป็นต้นไป

๑.๘.๒ การศึกษาจัดทำแผนการกำกับการบริหารจัดการระบบตั๋วร่วม อยู่ระหว่างดำเนินการศึกษา ระยะเวลาดำเนินการ ๒๐ เดือน (วันที่ ๒๙ สิงหาคม ๒๕๖๓ - ๒๘ เมษายน ๒๕๖๕) ผลการดำเนินการร้อยละ ๙๗.๒๐ โดยได้ผลการศึกษาเบื้องต้น

๑) แผนพัฒนาระบบฐานข้อมูลการเดินทางและค่าโดยสาร

๒) โครงสร้างอัตราค่าโดยสารร่วม/อัตราค่าโดยสารเดียว และอัตราค่าธรรมเนียมทางการเงินในระบบตั๋วร่วม ประกอบด้วย (๑) การวิเคราะห์โครงสร้างอัตราค่าโดยสารร่วม/อัตราค่าโดยสารเดียว และ (๒) การกำหนดแนวคิดและโครงสร้างของอัตราค่าธรรมเนียมทางการเงินในระบบตั๋วร่วม

๓) แผนการลงทุนและการพัฒนาระบบตั๋วร่วม การประมาณการวงเงินที่ภาครัฐอาจต้องชดเชยแก่ผู้ประกอบการระบบขนส่งมวลชน และวงเงินของกองทุนบริหารจัดการระบบตั๋วร่วม (กองทุน) ตลอดจนทางเลือกในการระดมเงินทุนเข้าสู่กองทุน ที่คาดว่าได้รับการจัดตั้งภายใต้ร่างพระราชบัญญัติการบริหารจัดการระบบตั๋วร่วม พ.ศ. ....

๔) ร่างกฎหมายการบริหารจัดการระบบตั๋วร่วม จัดหาเงินทุนที่จะนำมาใช้ในการชดเชยรายได้จากค่าโดยสารร่วม และการจัดหาข้อมูลการเดินทาง

๕) แผนการกำกับการบริหารจัดการระบบตั๋วร่วม

๑.๙ การแก้ไขปัญหาความเดือดร้อนและให้ความช่วยเหลือประชาชน

๑.๙.๑ การดำเนินการเกี่ยวกับเรื่องร้องทุกข์ผ่านช่องทางการร้องทุกข์ ๑๑๑๑ มีผลการดำเนินงานเรื่องราวร้องทุกข์ ในระหว่างวันที่ ๑ - ๓๑ ตุลาคม ๒๕๖๕ ดังนี้ มีประชาชนใช้บริการร้องทุกข์ จำนวนทั้งสิ้น ๑,๙๕๗ เรื่อง ซึ่งสามารถดำเนินการเรื่องร้องทุกข์จนได้ข้อยุติ ๑,๘๑๙ เรื่อง คิดเป็นร้อยละ ๙๒.๙๕ และอยู่ระหว่างดำเนินการ ๑๓๘ เรื่อง คิดเป็นร้อยละ ๗.๐๕ ช่องทางที่ประชาชนใช้ยื่นเรื่องร้องทุกข์มากที่สุด ๓ ลำดับแรก ได้แก่ สายด่วนของรัฐบาล ๑๑๑๑ ตู้ ปณ. ๑๑๑๑ และเว็บไซต์ (www.1111.go.th) ตามลำดับ ประเภทเรื่องที่ประชาชนร้องเรียนมากที่สุด ได้แก่ สลากกินแบ่งรัฐบาล เสียงรบกวน/สั่นสะเทือน อุทกภัย ยาเสพติด และไฟฟ้า ตามลำดับ

๑.๙.๒ รายงานสรุปการสอบถามข้อมูล แจ้งเหตุ ร้องขอความช่วยเหลือ และแสดงความคิดเห็น ช่วงการแพร่ระบาดของโรคโควิด - 19 ตั้งแต่วันที่ ๑ ตุลาคม ๒๕๖๔ - ๓๑ กรกฎาคม ๒๕๖๕ มีประชาชนร้องทุกข์สอบถามข้อมูลแจ้งเหตุร้องขอความช่วยเหลือและแสดงความคิดเห็นเกี่ยวกับโรคติดเชื้อไวรัสโคโรนา 2019 ผ่านสายด่วน ๑๑๑๑ ดังนี้

๑) ร้องทุกข์ ขอความช่วยเหลือ แจ้งเหตุ แจ้งเบาะแส เกี่ยวกับการแพร่ระบาดของโรคติดเชื้อไวรัสโคโรนา 2019 (โควิด-19) จำนวน ๙,๑๐๖ เรื่อง ซึ่งสามารถดำเนินการเรื่องร้องทุกข์จนได้ข้อยุติ ๘,๔๔๖ เรื่อง คิดเป็นร้อยละ ๙๒.๗๕ และอยู่ระหว่างดำเนินการ ๖๖๐ เรื่อง คิดเป็นร้อยละ ๗.๒๕

๒) การสอบถามข้อมูลเกี่ยวกับการแพร่ระบาดของโรคติดเชื้อไวรัสโคโรนา 2019 (โควิด-19) จำนวน ๑๑๘,๗๗๒ เรื่อง ซึ่งสามารถดำเนินการตอบชี้แจงทำความเข้าใจจนได้ข้อยุติทั้งหมดคิดเป็นร้อยละ ๑๐๐

๑.๙.๓ รายงานสรุปข้อมูลการแจ้งเบาะแสการกระทำผิดกฎหมายและการร้องเรียนซึ่งเป็นเหตุให้เกิดการแพร่ระบาดของโรคโควิด - 19 ผ่านช่องทาง ๑๑๑๑ ตั้งแต่วันที่ ๗ มกราคม ๒๕๖๔ - ๓๑ สิงหาคม ๒๕๖๕ ศูนย์บริการประชาชนได้มีประชาชนแจ้งเบาะแสการกระทำผิดกฎหมายและการร้องเรียน ซึ่งเป็นเหตุให้เกิดการแพร่ระบาดของโรคติดเชื้อไวรัสโคโรนา 2019 ผ่านช่องทาง ๑๑๑๑ จำนวน ๒,๑๗๗ เรื่อง จำแนกได้ ดังนี้

๑) แจ้งเบาะแสการกระทำความผิดกรณีบ่อนการพนัน จำนวน ๑,๔๖๕ เรื่อง

๒) แจ้งเบาะแสกรณีการไม่ปฏิบัติตามข้อกำหนดตามความในมาตรา ๙ แห่งพระราชกำหนดฉุกเฉินฯ จำนวน ๗๑๒ เรื่อง

๑.๙.๔ โครงการเสนอร่างพระราชบัญญัติการมีส่วนร่วมของประชาชนในกระบวนการนโยบายสาธารณะ พ.ศ. .... สำนักงานปลัดสำนักนายกรัฐมนตรีนำร่าง

พระราชบัญญัติการมีส่วนร่วมของประชาชนในกระบวนการนโยบายสาธารณะ พ.ศ. .... ส่งสำนักเลขาธิการคณะรัฐมนตรีเพื่อพิจารณานำร่างพระราชบัญญัติฯ เพื่อให้คณะรัฐมนตรีพิจารณา

๑.๙.๕ โครงการขับเคลื่อนการจัดตั้งศูนย์รับเรื่องร้องเรียนแบบเบ็ดเสร็จ สำนักงานปลัดสำนักนายกรัฐมนตรีโดยศูนย์บริการประชาชนได้ดำเนินการจัดการประชุมหารือด้านเทคนิคเพื่อติดตามความก้าวหน้าการเชื่อมโยงฐานข้อมูลเรื่องร้องทุกข์ ครั้งที่ ๓/๒๕๖๕ ตามที่ได้กำหนดไว้ในแผนปฏิบัติการขับเคลื่อนการจัดตั้งศูนย์รับเรื่องร้องเรียนแบบเบ็ดเสร็จ พ.ศ. ๒๕๖๕ และ Roadmap ซึ่งมีการดำเนินการในเดือนสิงหาคม จำนวน ๓ ครั้งและเดือนกันยายน จำนวน ๒ ครั้ง มีผลความคืบหน้า สรุปดังนี้ ปัจจุบันมีหน่วยงานที่ดำเนินการเชื่อมโยงระบบฐานข้อมูลเรื่องร้องทุกข์กับสำนักงานปลัดสำนักนายกรัฐมนตรีเรียบร้อยแล้ว จำนวน ๔ หน่วยงาน ได้แก่ ๑) กระทรวงคมนาคม ๒) กระทรวงพลังงาน ๓) กรุงเทพมหานคร และ ๔) กระทรวงอุตสาหกรรม สำหรับกระทรวงมหาดไทย อยู่ระหว่างการพัฒนาระบบเพื่อให้สามารถเชื่อมโยงฐานข้อมูลกับ สปน. ให้แล้วเสร็จได้ภายในเดือนกันยายน ๒๕๖๕ ทั้งนี้ สำนักงานปลัดสำนักนายกรัฐมนตรี ได้กำหนดให้มีการทบทวนแผนที่นำทาง (Roadmap) พ.ศ.๒๕๖๖ - ๒๕๖๗ และได้จัดแผนปฏิบัติการขับเคลื่อนเรื่องทุกข์ ประจำปีงบประมาณพ.ศ. ๒๕๖๖ เสร็จเรียบร้อยแล้ว โดยมีหน่วยงานเป้าหมายทั้งสิ้น ๘ หน่วยงาน ได้แก่ ๑) กระทรวงการต่างประเทศ ๒) กระทรวงเกษตรและสหกรณ์ ๓) กระทรวงกลาโหม ๔) กระทรวงพลังงาน ๕) กระทรวงการพัฒนาสังคมและความมั่นคงของมนุษย์ ๖) กระทรวงยุติธรรม ๗) กระทรวงวัฒนธรรม และ ๘) กระทรวงสาธารณสุข

๑.๙.๖ ติดตามและประเมินมาตรฐานการให้บริการของศูนย์ราชการสะดวก (GECC Standard)

๑) เมื่อวันที่ ๒ สิงหาคม ๒๕๖๕ สำนักงานปลัดสำนักนายกรัฐมนตรีจัดประชุมคณะกรรมการอำนวยการศูนย์ราชการสะดวก เพื่อพิจารณารับรองผลการตรวจประเมินมาตรฐานการให้บริการของศูนย์ราชการสะดวก ประจำปี พ.ศ. ๒๕๖๕ ทั้งนี้ มีมติรับรองผลการตรวจประเมิน จำนวน ๖๖๖ ศูนย์ มีหน่วยงานได้รับรางวัลระดับเป็นเลิศ จำนวน ๓ ศูนย์ ระดับก้าวหน้า จำนวน ๗๙ ศูนย์ และระดับพื้นฐาน จำนวน ๕๘๔ ศูนย์ และรับทราบการจัดพิธีมอบโล่และตรารับรองมาตรฐานการให้บริการของศูนย์ราชการสะดวก ประจำปี พ.ศ. ๒๕๖๕

๒) เมื่อวันที่ ๑๙ สิงหาคม ๒๕๖๕ สำนักงานปลัดสำนักนายกรัฐมนตรีมีหนังสือแจ้งผลการรับรองมาตรฐานการให้บริการของศูนย์ราชการสะดวก (GECC) ประจำปี

พ.ศ. ๒๕๖๕ และประกาศเผยแพร่ให้หน่วยงานทราบ ผ่านทางเว็บไซต์ www.psc.opm.go.th และ Facebook Page : คณะกรรมการอำนวยการศูนย์ราชการสะดวก

๓) เมื่อวันที่ ๒๖ สิงหาคม ๒๕๖๕ สำนักงานปลัดสำนักนายกรัฐมนตรี โดยศูนย์บริการประชาชน ลงพื้นที่ตรวจประเมินการรักษามาตรฐานศูนย์ราชการสะดวกของหน่วยงานที่ผ่านการรับรองมาตรฐานในพื้นที่จังหวัดเชียงราย จำนวน ๓ ศูนย์ รวมถึงให้คำแนะนำในการพัฒนาการให้บริการประชาชนแก่หน่วยงานเพื่อให้ได้การรับรองมาตรฐานในระดับที่สูงขึ้นต่อไป

๑.๙.๗ การสนับสนุนถุงยังชีพเพื่อให้ความช่วยเหลือผู้ได้รับผลกระทบจากการดำเนินการตามมาตรการป้องกันการแพร่ระบาดของโรคโควิด - 19 จากกองทุนเงินช่วยเหลือผู้ประสบสาธารณภัย รัฐมนตรีประจำสำนักนายกรัฐมนตรี (นายอนุชา นาคาศัย) ประธานกรรมการเงินช่วยเหลือผู้ประสบสาธารณภัย มีดำริเห็นสมควรช่วยเหลือสนับสนุนถุงยังชีพให้กับประชาชนในจังหวัดต่าง ๆ ที่ผู้ว่าราชการจังหวัดสั่งปิดชุมชนหรือหมู่บ้านตามมาตรการควบคุมการแพร่ระบาดของโรคโควิด - 19 ตามระเบียบสำนักนายกรัฐมนตรี ว่าด้วยการรับบริจาคและการให้ความช่วยเหลือผู้ประสบสาธารณภัย พ.ศ. ๒๕๔๒ และที่แก้ไขเพิ่มเติม และมติคณะกรรมการฯ ในการประชุมครั้งที่ ๕/๒๕๕๔ เมื่อวันที่ ๒๓ กันยายน ๒๕๕๔ ที่เห็นชอบในหลักการให้ประธานกรรมการกองทุนฯ มีอำนาจอนุมัติให้ใช้เงินกองทุน ให้ความช่วยเหลือและหลักเกณฑ์การใช้จ่ายเงินทดรองราชการเพื่อช่วยเหลือผู้ประสบภัยพิบัติกรณีฉุกเฉิน พ.ศ. ๒๕๖๓ ทั้งนี้ สำนักงานปลัดสำนักนายกรัฐมนตรีได้โอนเงินให้ความช่วยเหลือให้จังหวัดจัดหาและควบคุมการแจกจ่ายถุงยังชีพให้แก่ผู้ได้รับผลกระทบจากการดำเนินการตามมาตรการป้องกันการแพร่ระบาดของโรคโควิด - 19 ตามดำริของรัฐมนตรีประจำสำนักนายกรัฐมนตรี (นายอนุชา นาคาศัย) แล้ว ๑๙ จังหวัด จำนวน ๔๗,๗๗๑ ครัวเรือน เป็นเงิน ๓๓,๔๓๙,๗๐๐ บาท

๑.๙.๘ การให้ความช่วยเหลือเยียวยาเจ้าหน้าที่ผู้ปฏิบัติงานที่ได้รับผลกระทบจากการปฏิบัติหน้าที่ด้านการป้องกันและแก้ไขปัญหาโควิด - 19

๑) นายกรัฐมนตรีเป็นประธานในการมอบเงินช่วยเหลือแก่ผู้ได้รับผลกระทบฯ ทั้ง ๒๔ ราย เมื่อวันที่ ๑๑ พฤษภาคม ๒๕๖๔ ณ ห้องสีม่วง ตึกไทยคู่ฟ้า โดยมีรองปลัดกระทรวงสาธารณสุข (นายแพทย์ธงชัย กีรติหัตถยากร) และรองผู้บัญชาการตำรวจแห่งชาติ (พันตำรวจเอก ดำรงศักดิ์ กิตติประภัสร์) เป็นผู้แทนรับมอบ

๒) คณะกรรมการกรรมการบริหารจัดการเงินบริจาคและทรัพย์สินเพื่อสนับสนุนการดำเนินการแก้ไขปัญหาจากโรคติดเชื้อไวรัสโคโรนา 2019 ซึ่งมีปลัดสำนักนายกรัฐมนตรีเป็นประธาน ในการประชุมครั้งที่ ๒/๒๕๖๔ เมื่อวันที่ ๑๔ กันยายน ๒๕๖๔

ได้อนุมัติการให้ความช่วยเหลือเจ้าหน้าที่สนับสนุนของกระทรวงสาธารณสุขและกรมการปกครอง กระทรวงมหาดไทย ที่ได้รับผลกระทบจากการปฏิบัติหน้าที่ด้านการป้องกันและแก้ไขปัญหาการแพร่ระบาดของโรคติดเชื้อไวรัสโคโรนา 2019 รวม ๖ ราย เป็นเงิน ๑๘๐,๐๐๐ บาท และให้ขอข้อมูลบุคลากรของกรมการปกครองเพิ่มเติม จำนวน ๑ ราย และเห็นชอบในหลักการให้ส่งมอบเงินจำนวน ๒๐,๐๐๐,๐๐๐ บาท ที่ได้รับบริจาคจากกลุ่มบริษัท คิงเพาเวอร์ อินเตอร์เนชั่นแนล เพื่อสมทบทุนโครงการเกี่ยวกับวัคซีนป้องกันโควิด - 19 พร้อมทั้งมอบเงินบริจาคกองทุนโควิด-19 สมทบเพิ่มเติม จำนวน ๑๐๐,๐๐๐ บาท ให้กับกระทรวงการอุดมศึกษา วิทยาศาสตร์ วิจัยและนวัตกรรม และสถาบันวัคซีนแห่งชาติ ทั้งนี้ สำนักงานตำรวจแห่งชาติในฐานะฝ่ายเลขานุการ ได้นำเสนอปลัดสำนักนายกรัฐมนตรีเพื่อพิจารณามีหนังสือกราบเรียนนายกรัฐมนตรีเพื่อทราบ/พิจารณาการส่งมอบเงินบริจาคของกลุ่มบริษัท คิงเพาเวอร์ฯ จำนวน ๒๐,๐๐๐,๐๐๐ บาท เรียบร้อยแล้ว ขณะนี้อยู่ระหว่างรอข้อสั่งการของนายกรัฐมนตรี

๑.๙.๙ การใช้กลไกผู้ตรวจราชการและการตรวจราชการเพื่อขับเคลื่อนนโยบายสำคัญของรัฐบาลและการแก้ไขปัญหาความเดือดร้อนของประชาชน

๑) ผู้ตรวจราชการสำนักนายกรัฐมนตรี ผู้ตรวจราชการทุกเขตตรวจราชการได้ดำเนินการตรวจราชการแบบบูรณาการและจัดทำรายงานผลการตรวจราชการรายเขต รอบที่ ๒ ประจำปีงบประมาณ พ.ศ. ๒๕๖๔ ทุกประเด็นรายงานปลัดสำนักนายกรัฐมนตรีเรียบร้อยแล้ว โดยสำนักตรวจราชการจะได้รวบรวม/สรุปผลการตรวจราชการแบบบูรณาการของผู้ตรวจราชการสำนักนายกรัฐมนตรี/ผู้ตรวจราชการกระทรวง และจัดทำรายงานผลการตรวจราชการแบบบูรณาการในลักษณะภาพรวมทั้งประเทศ นำเสนอปลัดสำนักนายกรัฐมนตรีเพื่อพิจารณานำกราบเรียนนายกรัฐมนตรี ภายในวันที่ ๑๕ ตุลาคม ๒๕๖๔

๒) เมื่อวันที่ ๑๖ กันยายน ๒๕๖๔ สำนักตรวจราชการและเรื่องราวร้องทุกข์ร่วมกับคณะสัตวแพทย์ศาสตร์ มหาวิทยาลัยเกษตรศาสตร์ จัดการประชุมคณะกรรมการขับเคลื่อนการดำเนินโครงการสัตว์ปลอดโรค คนปลอดภัย จากโรคพิษสุนัขบ้า ตามพระปณิธานศาสตราจารย์ ดร.สมเด็จเจ้าฟ้าฯ กรมพระศรีสวางควัฒน วรขัตติยราชนารี ครั้งที่ ๑/๒๕๖๔ ผ่าน Zoom meeting

๓) การติดตามสถานการณ์น้ำท่วม

(๑) เมื่อวันที่ ๑๕ กันยายน ๒๕๖๔ ผู้ตรวจราชการสำนักนายกรัฐมนตรีเขตตรวจราชการที่ ๑๗ (นางสุมิตรา อติศัพท์) ประชุมร่วมกับรองเลขาธิการนายกรัฐมนตรีฝ่ายการเมือง (นายสุนทร ชัยยินดีภูมิ) ผ่านสื่ออิเล็กทรอนิกส์เพื่อติดตามสถานการณ์น้ำท่วมของจังหวัดเพชรบูรณ์

(๒) เมื่อวันที่ ๒๒ กันยายน ๒๕๖๔ ปลัดสำนักนายกรัฐมนตรีและหัวหน้าผู้ตรวจราชการสำนักนายกรัฐมนตรี ลงพื้นที่จังหวัดเพชรบุรีสนับสนุนการตรวจราชการของนายกรัฐมนตรี เพื่อติดตามสถานการณ์การบริหารจัดการน้ำ และแผนการแก้ไขปัญหาน้ำท่วมลุ่มน้ำเพชรบุรี

๑.๙.๑๐ การสนับสนุนภารกิจของนายกรัฐมนตรี และรองนายกรัฐมนตรีในการกำกับและติดตามการปฏิบัติราชการในภูมิภาค

๑) เมื่อวันที่ ๑๓ กันยายน ๒๕๖๔ ผู้ตรวจราชการสำนักนายกรัฐมนตรีเขตตรวจราชการที่ ๖ (นางรุ่งรัตนา บุญหลง) ลงพื้นที่ร่วมกับรองนายกรัฐมนตรีและรัฐมนตรีว่าการกระทรวงกระทรวงพาณิชย์ (นายจุรินทร์ ลักษณวิศิษฎ์) ณ จังหวัดพังงาและภูเก็ต

๒) เมื่อวันที่ ๑๗ กันยายน ๒๕๖๔ ผู้ตรวจราชการสำนักนายกรัฐมนตรีเขตตรวจราชการที่ ๘ (นายธีรวุธ กลั่นเลี้ยง) ลงพื้นที่สนับสนุนการเดินทางไปราชการของนายกรัฐมนตรี (พลเอก ประยุทธ จันทร์โอชา) ณ บริษัท มิตซูบิชิ มอเตอร์ จำกัด (แหลมฉบัง) ตำบลทุ่งสุขลา อำเภอศรีราชา จังหวัดชลบุรี

๑.๙.๑๑ การบริหารสถานการณ์การแพร่ระบาดของโรคติดเชื้อไวรัสโคโรนา 2019

๑) การให้ความช่วยเหลือจากเงินบริจาคบัญชี “สำนักงานปลัดสำนักนายกรัฐมนตรีเพื่อรับบริจาคสนับสนุนการแก้ไขปัญหาโรคติดเชื้อไวรัสโคโรนา 2019 (โควิด - 19)” ตามมติคณะกรรมการบริหารจัดการเงินบริจาคและทรัพย์สินเพื่อสนับสนุนการดำเนินการแก้ไขปัญหาจากโรคติดเชื้อไวรัสโคโรนา 2019 (โควิด - 19) ในการประชุมครั้งที่ ๕/๒๕๖๔ เมื่อวันที่ ๑๔ กันยายน ๒๕๖๔ สรุปได้ดังนี้

(๑) อนุมัติการให้ความช่วยเหลือเจ้าหน้าที่สนับสนุนของกระทรวงสาธารณสุขและกรมการปกครอง กระทรวงมหาดไทยที่ได้รับผลกระทบจากการปฏิบัติหน้าที่ด้านการป้องกันและแก้ไขปัญหาการแพร่ระบาดของโรคติดเชื้อไวรัสโคโรนา 2019 รวม ๖ ราย เป็นเงิน ๑๘๐,๐๐๐ บาท และให้ขอข้อมูลบุคลากรของกรมการปกครองเพิ่มเติม จำนวน ๑ ราย

(๒) เห็นชอบในหลักการให้ส่งมอบเงินจำนวน ๒๐,๐๐๐,๐๐๐ บาท ที่ได้รับบริจาคจากกลุ่มบริษัท คิงเพาเวอร์ อินเตอร์เนชั่นแนล เพื่อสมทบทุนโครงการเกี่ยวกับวัคซีนป้องกันโควิด - 19 พร้อมทั้งมอบเงินบริจาคกองทุนโควิด - 19 สมทบเพิ่มเติม จำนวน ๑๐๐,๐๐๐ บาท ให้กับกระทรวงการอุดมศึกษา วิทยาศาสตร์ วิจัยและนวัตกรรม และสถาบันวัคซีนแห่งชาติ ทั้งนี้ สำนักตรวจราชการในฐานะฝ่ายเลขานุการ ได้นำเสนอปลัดสำนักนายกรัฐมนตรีเพื่อพิจารณามีหนังสือกราบเรียนนายกรัฐมนตรีเพื่อทราบ/พิจารณาการส่งมอบเงิน

บริจาคของกลุ่มบริษัท คิงเพาเวอร์ฯ จำนวน ๒๐,๐๐๐,๐๐๐ บาท เรียบร้อยแล้ว อยู่ระหว่างรอข้อสั่งการของนายกรัฐมนตรี

๒) การสนับสนุนเงินจากกองทุนเงินช่วยเหลือผู้ประสบสาธารณภัย สำนักนายกรัฐมนตรี ให้จังหวัดนำไปจัดหาถุงยังชีพแจกจ่ายให้กับประชาชนในจังหวัดที่ผู้ว่าราชการจังหวัดมีคำสั่งปิดชุมชนหรือหมู่บ้านตามมาตรการควบคุมการแพร่ระบาดของโรคโควิด - 19 ตามดำริของ รมต.นร. (นายอนุชา นาคาศัย) ประธานกรรมการกองทุนฯ โดยได้ช่วยเหลือประชาชนในพื้นที่ ๑๙ จังหวัด จำนวน ๔๗,๗๗๑ ครัวเรือน เป็นเงิน ๓๓,๔๓๙,๗๐๐ บาท

๑.๙.๑๒ สงเคราะห์ผู้ติดเชื้อเอดส์และครอบครัว ในรูปแบบการสนับสนุนเงินสงเคราะห์ผู้ติดเชื้อและครอบครัว ซึ่งถือเป็นเครื่องมือที่สำคัญในการลดผลกระทบทางเศรษฐกิจให้แก่ครอบครัว เพื่อการแก้ไขปัญหาความเดือดร้อนเฉพาะหน้า โดยมีผลการดำเนินงานกลุ่มเป้าหมายได้รับเงินสงเคราะห์ จำนวน ๑,๗๗๗ คน เป้าหมาย ๘,๐๐๐ คน ผลการดำเนินงาน ๓,๐๖๐ คน คิดเป็นร้อยละ ๓๘.๒๕ ผลการเบิกจ่ายงบประมาณ ๖,๑๒๐,๐๐๐ บาท

๑.๙.๑๓ สงเคราะห์เงินทุนประกอบอาชีพแก่ผู้ติดเชื้อเอดส์และผู้ได้รับผลกระทบจากปัญหาเอดส์ เพื่อให้สตรีผู้ที่ติดเชื้อหรือได้รับผลกระทบจากปัญหาเอดส์ ได้รับการสงเคราะห์ในรูปแบบเงินสงเคราะห์ด้านทุนประกอบอาชีพอาชีพ เป็นการส่งเสริมให้กลุ่มเป้าหมายมีอาชีพและสามารถพึ่งพาตนเองได้ โดยมีผลการดำเนินงาน ในเดือนมกราคม ๒๕๖๕ กลุ่มเป้าหมายได้รับการสงเคราะห์ จำนวน ๔๕ คน เป้าหมาย ๖๐๐ คน ผลการดำเนินงานกลุ่มเป้าหมายได้รับการสงเคราะห์ จำนวน ๑๐๘ คน เป้าหมาย ๖๐๐ คน ผลการดำเนินงาน ๒๓๑ คน คิดเป็นร้อยละ ๓๘.๕๐ ผลการเบิกจ่ายงบประมาณ ๑,๑๕๕,๐๐๐ บาท

๑.๙.๑๔ สงเคราะห์ผู้ตกทุกข์ได้ยากกลับภูมิลำเนา เพื่อให้บริการสวัสดิการสังคมและสังคมสงเคราะห์แก่ผู้ประสบปัญหาทางสังคม เพื่อเป็นการบรรเทาปัญหาความเดือดร้อนเฉพาะหน้าให้ผู้ประสบปัญหาทางสังคมมีค่าใช้จ่ายในการเดินทางกลับภูมิลำเนา โดยมีผลการดำเนินงานกลุ่มเป้าหมายได้รับการสงเคราะห์ จำนวน ๔๓๒ คน เป้าหมาย ๑,๘๐๐ คน ผลการดำเนินงาน ๕๓๒ คน คิดเป็นร้อยละ ๒๙.๕๕ ผลการเบิกจ่ายงบประมาณ ๒๖๖,๑๗๑ บาท

๑.๙.๑๕ สงเคราะห์แก่ผู้มีรายได้น้อยและผู้ไร้ที่พึ่ง เป็นการพัฒนาคุณภาพชีวิตกลุ่มเปราะบางรายครัวเรือน และการให้แบบมีเงื่อนไข โดยมีผลการดำเนินงาน กลุ่มเป้าหมายได้รับการสงเคราะห์ จำนวน ๕,๘๗๐ คน เป้าหมาย ๗๐,๐๐๐ คน ผลการดำเนินงาน ๑๔,๖๔๘ คน คิดเป็นร้อยละ ๒๐.๙๒ ผลการเบิกจ่ายงบประมาณ ๔๓,๙๔๓,๐๐๐ บาท

๑.๙.๑๖ โครงการสถานประกอบการเพื่อคนไร้ที่พึ่ง ๔ ภาค ได้มีการจัดทำเนียบสถานประกอบการคนไร้ที่พึ่ง ๑๙๑ แห่ง และคนไร้ที่พึ่งได้รับการจ้างงานจากสถานประกอบการ

๑๒๔ แห่ง จำนวน ๓๙๙ คน คิดเป็นร้อยละ ๗๕ จากเป้าหมายที่กำหนด (๕๓๒ คน) (สามารถประกอบอาชีพหลัก ได้แก่ พนักงานรักษาความปลอดภัย พนักงานโรงงาน เกษตรกร และรับจ้างทั่วไป) การจัดกิจกรรมประกาศและมอบรางวัลให้แก่สถานประกอบการที่จ้างงานคนไร้ที่พึ่ง ๑๒๔ แห่ง

๑.๙.๑๗ โครงการดีองันฮาตี การพัฒนาคุณภาพชีวิตในพื้นที่จังหวัดชายแดนภาคใต้ ประกอบด้วย จังหวัดสงขลา ยะลา ปัตตานี นราธิวาส และสตูล โดยการบูรณการการทำงานร่วมกัน เพื่อให้กลุ่มเปราะบางหรือผู้ประสบปัญหาทางสังคม ได้รับการช่วยเหลือตามสภาพปัญหารายบุคคล เข้าถึงการบริการของภาครัฐ ในด้านการศึกษา สาธารณสุข อาชีพ เพื่อนำไปสู่การพัฒนาคุณภาพชีวิตของสมาชิกในครัวเรือน โดยมีกลุ่มเป้าหมาย คือ กลุ่มเปราะบาง เด็ก ผู้พิการ ผู้สูงอายุ และผู้ประสบปัญหาทางสังคม เพื่อลดความเหลื่อมล้ำ สร้างความเป็นธรรมและพัฒนาคุณภาพชีวิตที่ดี ในความหลากหลายของวัฒนธรรม ผลการดำเนินงานได้จัดส่งวัสดุอุปกรณ์ในการซ่อมแซมบ้านให้กับกลุ่มเป้าหมาย จำนวน ๒๔๗ หลัง เป้าหมาย ๑,๗๐๐ หลัง ผลการดำเนินงาน ๒๔๗ หลัง คิดเป็นร้อยละ ๑๔.๕๓

๑.๙.๑๘ โครงการพัฒนาเพื่อยกระดับคุณภาพชีวิตคนไร้บ้านในกรุงเทพมหานคร เพื่อสนับสนุนการตั้งหลักของคนไร้บ้านหรือกลุ่มเปราะบางที่เพิ่งเข้าสู่ภาวะไร้บ้าน โดย “นวัตกรรมการจัดบริการที่อยู่อาศัย และความช่วยเหลือฉุกเฉินบนฐานการมีส่วนร่วมของคนไร้บ้าน”ซึ่งมีจุดเน้นสำคัญในการปรับวิธีการจัดการด้านที่อยู่อาศัยสำหรับคนไร้บ้าน ผ่านกระบวนการที่เน้นการมีส่วนร่วมของคนไร้บ้านในการ “แชร์” ค่าเช่าที่อยู่อาศัย ร่วมกับกองทุนที่เครือข่ายคนไร้บ้านและมูลนิธิพัฒนาที่อยู่อาศัยได้จัดตั้งขึ้น รวมถึงการสนับสนุนด้านอาชีพและการหารายได้ โดยกรมพัฒนาสังคมและสวัสดิการ ได้จัดหางานที่สอดคล้องกับความถนัดของแต่ละคนโดยมีอัตราค่าใช้จ่าย ดังนี้ ๑) ฝ่ายที่ ๑ คนไร้บ้าน สมทบค่าที่พัก ร้อยละ ๔๐ และจ่ายเข้ากองทุน ร้อยละ ๒๐ เพื่อเป็นทุนหมุนเวียนต่อไป ๒) ฝ่ายที่ ๒ กองทุนสนับสนุนค่าที่พัก ร้อยละ ๖๐ ซึ่งกรมพัฒนาสังคมและสวัสดิการ ได้จัดจุดประสานงาน ๒ แห่ง คือ บริเวณพื้นที่หัวลำโพงและราชดำเนิน โดยจุดประสานงานมีบริการตรวจ ATK ตัดผม และการจัดหางาน โดยมีผลการดำเนินงานนำร่องในกลุ่มคนไร้บ้านบริเวณสถานีรถไฟหัวลำโพง จำนวน ๒๐ ราย โดยเริ่มเข้าอยู่ ตั้งแต่ ๑ กุมภาพันธ์ ๒๕๖๕ เป็นต้นมา ซึ่งได้มีการประเมินผลพบว่ากลุ่มคนไร้บ้านเข้าถึงสิทธิสวัสดิการด้านที่อยู่อาศัยราคาถูก ทำให้คนไร้บ้านมีความรับผิดชอบในการเข้าร่วมโครงการคนละครึ่ง การมีเงินออม เงินส่งกลับครอบครัว เงินซื้อของใช้ส่วนตัว และมีวินัยในการใช้จ่ายเงิน ตลอดจนการจ่ายเงินสมทบโครงการที่พัก ซึ่งในภาพรวมของโครงการสามารถตอบโจทย์ด้านสวัสดิการที่อยู่อาศัยให้กับคนไร้บ้านได้เป็นอย่างดี คนไร้บ้านที่เข้าร่วมโครงการ มีความพึงพอใจ

ร้อยละ ๘๐ ทั้งนี้ มีการขยายผลในระยะที่ ๒ ซึ่งมีคนไร้บ้านสนใจเข้าร่วมโครงการ จำนวน ๙ ราย ซึ่งจะเริ่มเข้าอยู่ในวันที่ ๑ เมษายน ๒๕๖๕ และมีแนวคิดการขยายผลโครงการดังกล่าว ไปยังจังหวัดหัวเมืองใหญ่ เช่น จังหวัดเชียงใหม่ จังหวัดกาญจนบุรี จังหวัดขอนแก่น และจังหวัดปทุมธานี เป็นต้น เป้าหมาย ๑๐๐ คน ผลการดำเนินงาน ๒๙ คน คิดเป็นร้อยละ ๒๙

๑.๙.๑๙ กองทัพอากาศ ดำเนินการ ดังนี้

(๑) จัดกิจกรรมมิตรประชากองทัพอากาศ ประจำปี ๒๕๖๕ เมื่อวันที่ ๒ กุมภาพันธ์ ๒๕๖๕ ณ โรงเรียนบ้านแม่ตะมาน ตำบลกึ๊ดช้าง อำเภอแม่แตง และโรงเรียนสันทรายวิทยาคม อำเภอสันทราย จังหวัดเชียงใหม่ โดยมอบสื่อการเรียนการสอน อุปกรณ์กีฬา และอุปกรณ์ป้องกันการแพร่ระบาดของโควิด - 19 ให้แก่โรงเรียนทั้งสองแห่ง พร้อมทั้งมอบเครื่องกรองน้ำดื่มให้แก่โรงเรียนแม่ตะมาน เพื่อให้มีน้ำดื่มที่สะอาด ถูกสุขลักษณะ ทำให้นักเรียนและชุมชนมีคุณภาพชีวิตที่ดีขึ้น ตลอดจนลดค่าใช้จ่ายในการซื้อน้ำดื่มของโรงเรียน

(๒) จัดงานมิตรประชาช่วยเหลือประชาชน ครั้งที่ ๑/๒๕๖๕ เมื่อวันที่ ๔ กุมภาพันธ์ ๒๕๖๕ ณ โรงเรียนบ้านหนองโอนหนองฮาง จังหวัดอุดรธานี โดยกิจกรรมภายในงานประกอบด้วย การจัดแสดงบอร์ดนิทรรศการเกี่ยวกับยาเสพติด การมอบอุปกรณ์การศึกษา อุปกรณ์กีฬา ตู้ยาสามัญประจำบ้าน มอบชุดของขวัญวันเด็ก และเลี้ยงอาหารให้กับนักเรียน

(๓) ส่งมอบโครงการพัฒนาและปรับปรุงสภาพแวดล้อม เพื่อช่วยเหลือประชาชน ประจำปี ๒๕๖๕ เมื่อวันที่ ๔ กุมภาพันธ์ ๒๕๖๕ ให้แก่ โรงเรียนวัดหัวเตย และโรงเรียนบ้านทุ่งโพธิ์ อำเภอพุนพิน จังหวัดสุราษฎร์ธานี โดยมีการปรับปรุงพื้นที่ด้านกิจกรรมและสื่อการเรียนเด็กปฐมวัย ตลอดจนมอบโทรทัศน์เพื่อใช้เป็นสื่อการเรียนการสอนให้กับนักเรียนในการศึกษาผ่านระบบทางไกลและใช้ในกิจกรรมต่าง ๆ

(๔) ร่วมบริจาคโลหิตร่วมกับ ธนาคารเลือด โรงพยาบาลอุดรธานี เหล่ากาชาดจังหวัดอุดรธานี และการไฟฟ้าส่วนภูมิภาคจังหวัดอุดรธานี ในโครงการ “Pea ใส่ใจทุกชีวิต บริจาคโลหิต ๑๐ ล้านซีซี” เมื่อวันที่ ๓ มีนาคม ๒๕๖๕ ณ หอประชุมกองบิน ๒๓ จังหวัดอุดรธานี

(๕) ให้การสนับสนุนรถบรรทุกพร้อมพลขับ รับ - ส่ง ผู้ป่วยโควิด-19 จากโรงพยาบาลกำแพงแสนไปส่งยังโรงพยาบาลสนามจังหวัดนครปฐม (โรงเรียนเซนต์โยเซฟ อินเตอร์เทคโนโลยี อำเภอสามพราน จังหวัดนครปฐม) เมื่อวันที่ ๓ และ ๑๓ มีนาคม ๒๕๖๕

(๖) จัดกำลังพลจิตอาสา ๙๐๔ จิตอาสาพระราชทาน กองทัพอากาศออกสำรวจและช่วยเหลือผู้ประสบวาตภัยในพื้นที่โรงเรียนลาดทิพรสพิทยาคม ตำบลลาดทิพรส อำเภอตาคลี จังหวัดนครสวรรค์ เมื่อวันที่ ๓ มีนาคม ๒๕๖๕ ติดตามผลการดำเนินการสร้างที่พัก

อาศัย ณ บ้านเลขที่ ๓๗/๑ หมู่ที่ ๘ ตำบลแก่งโสภา อำเภอวังทอง จังหวัดพิษณุโลก พร้อมทั้งมอบถุงยังชีพให้แก่ผู้ประสบวาตภัยพื้นที่อำเภอวังทอง จังหวัดพิษณุโลก ลงพื้นที่มอบถุงยังชีพ ผ้าห่ม สิ่งของอุปโภค-บริโภค ให้แก่ผู้ประสบเพลิงไหม้ ณ บ้านเลขที่ ๒๕/๑ บ้านไผ่ล้อม ตำบลช่องแค อำเภอตาคลี จังหวัดนครสวรรค์ เมื่อวันที่ ๔ มีนาคม ๒๕๖๕ และมอบอุปกรณ์ทางการแพทย์ ชุดยาสามัญประจำบ้าน ผ้าห่มกองทัพอากาศ และเครื่องบริโภค ให้กับศูนย์แยกกักตัวในชุมชน (Community Isolation) ณ สถานที่กักตัวชุมชนไชยา (ไชยารีสอร์ท) ตำบลป่าเว อำเภอไชยา จังหวัดสุราษฎร์ธานี เมื่อวันที่ ๒๓ มีนาคม ๒๕๖๕

(๗) กองอำนวยการฝึก Cobra Gold 2022 ส่งมอบอาคารอเนกประสงค์ตามโครงการช่วยเหลือประชาชนในพื้นที่การฝึก Cobra Gold 2022 เมื่อวันที่ ๓ มีนาคม ๒๕๖๕ ณ โรงเรียนบ้านหนองมะค่า ตำบลหนองย่างเสือ อำเภอมวกเหล็ก จังหวัดสระบุรี ทั้งนี้ เป็นการดำเนินการก่อสร้างในโครงการช่วยเหลือประชาชน (Humanitarian Civic Assistance: HCA) ส่วนการก่อสร้างเพื่อช่วยเหลือประชาชน (Engineer Civic Assistance Program: ENCAP) ซึ่งเป็นส่วนหนึ่งของการฝึก Cobra Gold 2022 โดยมีกำลังพลจากกรมช่างโยธาทหารอากาศ และกองทัพสหรัฐอเมริการ่วมก่อสร้าง เพื่อให้นักเรียนและประชาชนในพื้นที่ได้นำไปใช้ประโยชน์ในด้านการศึกษาและการสันทนาการ

(๘) กองบิน ๕๖ มอบถังบรรจุน้ำ พร้อมติดตั้งอุปกรณ์เครื่องกรองน้ำและสิ่งปลูกสร้างถาวร ให้กับโรงเรียนวัดเจริญราษฎร์ ตำบลฉลุง อำเภอหาดใหญ่ จังหวัดสงขลา ตามโครงการพัฒนาโครงสร้างพื้นฐานและช่วยเหลือประชาชน ประจำปีงบประมาณ ๒๕๖๕ เมื่อวันที่ ๙ มีนาคม ๒๕๖๕

(๙) กองอำนวยการฝึกผสม COPE TIGER 2022 จัดกิจกรรมชุมชนสัมพันธ์ ณ โรงเรียนบ้านไชยมงคล (สืบสินวิทยา) ตำบลไชยมงคล อำเภอเมืองนครราชสีมา จังหวัดนครราชสีมา ซึ่งกิจกรรมในครั้งนี้เป็นความร่วมมือระหว่างผู้เข้าร่วมการฝึกผสมทั้ง ๓ ประเทศ ได้แก่ กองทัพอากาศ กองทัพอากาศสิงคโปร์ และกองทัพอากาศสหรัฐอเมริกา ในการจัดกิจกรรมชุมชนสัมพันธ์ และช่วยเหลือประชาชน โดยการปรับปรุงสนามเด็กเล่นให้แก่นักเรียน พร้อมมอบอุปกรณ์การเรียน อุปกรณ์กีฬา และอุปกรณ์ป้องกันโรคโควิด - 19 รวมทั้งจัดเลี้ยงอาหารกลางวันให้แก่นักเรียน

(๑๐) จัดกิจกรรมทำแนวกันไฟเพื่อป้องกันไฟป่า บริเวณพื้นที่ตำบลแม่แฝกใหม่ อำเภอสันทราย จังหวัดเชียงใหม่ เมื่อวันที่ ๒๖ มีนาคม ๒๕๖๕

(๑๑) กองทัพอากาศ จัดกิจกรรมหน่วยมิตรประชากองทัพอากาศ เนื่องในวันที่ระลึกกองทัพอากาศ วันกองทัพอากาศ และวันคล้ายวันสถาปนากระทรวงกลาโหม เมื่อวันที่ ๓๑ มีนาคม ๒๕๖๕ ณ โรงเรียนประชาอุทิศ (จันทาบอนุสรณ์) เขตดอนเมือง กรุงเทพมหานคร โดยกิจกรรมต่าง ๆ ประกอบด้วย การมอบแอลกอฮอล์สำหรับฆ่าเชื้อโรค บริการฉีดพ่นน้ำยาฆ่าเชื้อโรค มอบตู้ยาพร้อมชุดยาสามัญประจำบ้าน อุปกรณ์การเรียนการสอน อุปกรณ์กีฬา ปรับปรุงสนามเด็กเล่น และมอบเครื่องเล่น พร้อมเลี้ยงอาหารกลางวันเด็กนักเรียน นอกจากนี้ กองบินต่าง ๆ ได้มีการออกหน่วยมิตรประชาช่วยเหลือประชาชนในพื้นที่โดยรอบที่ตั้งช่วยเหลือประชาชน สร้างการรับรู้และความเข้าใจ ให้ความร่วมมือกับกิจกรรมของกองทัพอากาศ ด้วยการมีส่วนร่วมของประชาชนและชุมชนอย่างยั่งยืน

๑.๑๐ การแก้ไขปัญหาหนี้ครัวเรือน

ตามนโยบายของรัฐบาลที่ได้ประกาศให้ปี พ.ศ. ๒๕๖๕ เป็นปีแห่งการแก้หนี้สินครัวเรือน ประกอบกับนโยบายของรัฐมนตรีว่าการกระทรวงยุติธรรม ได้ให้ความสำคัญในการช่วยเหลือประชาชนทุกภาคส่วน โดยเฉพาะการแก้ปัญหา หนี้ กองทุนเงินให้กู้ยืมเพื่อการศึกษา (กยศ.) หนี้บัตรเครดิตและสินเชื่อส่วนบุคคล และหนี้เช่าซื้อรถยนต์ (ลิสซิ่ง) จากนโยบายดังกล่าว กระทรวงยุติธรรมมีผลการดำเนินการสำคัญ ดังนี้

๑) การปรับปรุงแก้ไขกฎหมาย โดยมีความคืบหน้า ดังนี้ (ข้อมูล ณ วันที่ ๒๑ มิถุนายน ๒๕๖๕)

๑.๑) ร่างพระราชบัญญัติยกเลิกพระราชบัญญัติว่าด้วยความผิดอันเกิดจากการใช้เช็ค พ.ศ. ๒๕๓๔ พ.ศ. .... ซึ่งคณะรัฐมนตรีมีมติอนุมัติหลักการแล้ว เมื่อวันที่ ๒๑ มิถุนายน ๒๕๖๕ โดยสาระสำคัญของร่างพระราชบัญญัตินี้ คือ ปรับปรุงกฎหมายให้สอดคล้องกับปัจจุบัน เนื่องจากระบบการชำระเงินของประเทศได้มีการพัฒนาเครื่องมือที่หลากหลายสำหรับการทำธุรกรรมที่มีมูลค่าสูง เช่น บัตรเครดิต บัตรเดบิต อีกทั้งระบบโอนเงินทางอิเล็กทรอนิกส์ได้พัฒนาจนแพร่หลายและมีต้นทุนต่ำ เมื่อเปรียบเทียบกับการทำธุรกรรมโดยการใช้เช็ค การกำหนดความผิดสำหรับการใช้เช็คที่ไม่ชอบด้วยกฎหมายหรือในลักษณะที่เป็นการหลอกลวง จึงเป็นกรณีที่กำหนดความผิดสำหรับการใช้เช็คในเรื่องที่เป็นเรื่องทางแพ่งโดยแท้ อีกทั้ง พระราชบัญญัติว่าด้วยความผิดอันเกิดจากการใช้เช็ค พ.ศ. ๒๕๓๔ ไม่สอดคล้องกับหลักการตามมาตรา ๗๗ ของรัฐธรรมนูญแห่งราชอาณาจักรไทย พุทธศักราช ๒๕๖๐ และเพื่อให้สอดคล้องกับข้อ ๑๑ ของกติการะหว่างประเทศ ว่าด้วยสิทธิพลเมืองและสิทธิทางการเมือง

๑.๒) ร่างพระราชบัญญัติล้มละลาย (ฉบับที่...) พ.ศ. .... (กระบวนการฟื้นฟูกิจการของลูกหนี้) อยู่ระหว่างขั้นตอนการพิจารณาของคณะกรรมการประสานงานสภาผู้แทนราษฎร โดยสาระสำคัญของร่างพระราชบัญญัตินี้ เพื่อให้ความช่วยเหลือลูกหนี้ได้อย่างทั่วถึง รวมทั้งคุ้มครองเจ้าหนี้ และบุคคลที่เกี่ยวข้อง โดยให้ลูกหนี้ที่มีลักษณะเป็นกิจการขนาดย่อมสามารถเข้าสู่กระบวนการฟื้นฟูกิจการได้เช่นเดียวกับการฟื้นฟูกิจการปกติ และมีกระบวนการที่ไม่ซับซ้อน ทั้งนี้ ลูกหนี้ยังคงเป็นผู้บริหารกิจการตามแผนฟื้นฟูกิจการ อีกทั้งกำหนดจำนวนหนี้ในการฟื้นฟูกิจการทั้งลูกหนี้ที่เป็นองค์กรธุรกิจขนาดใหญ่และกิจการขนาดย่อม เพื่อให้สามารถร้องขอให้มีการฟื้นฟูกิจการ และสอดคล้องกับสภาพเศรษฐกิจและสังคมในปัจจุบัน และเพิ่มเติมกระบวนการฟื้นฟูกิจการ ของลูกหนี้แบบเร่งรัดเพื่อใช้เป็นทางเลือกให้แก่ลูกหนี้ทั้งสองลักษณะดังกล่าวด้วย รวมถึงให้อำนาจเจ้าพนักงานพิทักษ์ทรัพย์เข้ามามีส่วนร่วมในกระบวนการฟื้นฟูกิจการของลูกหนี้ เพื่อทำให้กระบวนการฟื้นฟูกิจการของลูกหนี้มีประสิทธิภาพยิ่งขึ้น

๒) การจัดงานมหกรรมไกล่เกลี่ยหนี้สินครัวเรือนและยุติธรรมพบประชาชน กระทรวงยุติธรรม ได้ร่วมกับ กยศ. และสถาบันการเงินต่าง ๆ จัดงานมหกรรมไกล่เกลี่ยหนี้สินครัวเรือนและยุติธรรมพบประชาชนในทุกภูมิภาคทั่วประเทศ โดยมีวัตถุประสงค์เพื่อช่วยเหลือแก้ไขปัญหาหนี้สินของประชาชน ที่เป็นหนี้ กยศ. หนี้บัตรเครดิตและสินเชื่อส่วนบุคคล หนี้รายย่อย หนี้ครัวเรือน และหนี้สินเชื่อรถยนต์ ด้วยการไกล่เกลี่ยข้อพิพาท ซึ่งเป็นการเปิดโอกาสให้เจ้าหนี้ลูกหนี้ได้เจรจาหรือผ่อนผันชำระหนี้กันด้วยความสมานฉันท์ และพึงพอใจกันทั้งสองฝ่าย เจ้าหนี้ได้รับชำระหนี้ ลูกหนี้สามารถชำระหนี้ได้ ลดปัญหาหนี้สิน สามารถยุติข้อพิพาทได้ ส่งผลให้ลูกหนี้มีคุณภาพชีวิตที่ดีขึ้นไม่ต้องถูกบังคับคดี อายัดสิทธิเรียกร้องยึดทรัพย์สินและขายทอดตลาดทรัพย์สิน ก่อให้เกิดความสงบสุขในสังคม ลดปริมาณคดีที่จะเข้าสู่กระบวนการบังคับคดี อีกทั้งเป็นการช่วยเหลือประชาชนให้สามารถเข้าถึงบริการและความช่วยเหลือทางกระบวนการยุติธรรม ได้โดยง่าย สะดวก รวดเร็วและประหยัดค่าใช้จ่าย

ซึ่งผลการดำเนินการไกล่เกลี่ย จำนวน ๗๗ ครั้ง ซึ่งมีผลการดำเนินการไกล่เกลี่ยลูกหนี้ก่อนฟ้อง ดังนี้

(๑) แก้ไขปัญหาหนี้กองทุนเงินให้กู้ยืมเพื่อการศึกษา (กยศ.) ไกล่เกลี่ยสำเร็จ ๔๑,๖๗๓ ราย สามารถลดค่าใช้จ่ายประชาชน จำนวน ๕,๔๑๒.๘๒๒๖ ล้านบาท

(๒) แก้ไขปัญหาหนี้เช่าซื้อรถยนต์และรถจักรยานยนต์ และแก้ไขปัญหาหนี้บัตรเครดิตและสินเชื่อส่วนบุคคล รวมไกล่เกลี่ยสำเร็จ จำนวน ๕,๐๒๖ ราย สามารถลดค่าใช้จ่ายประชาชน จำนวน ๖๕๒.๘๑๗๐ ล้านบาท

๓) การปรับปรุงขั้นตอนในกระบวนการยุติธรรมเพื่อแก้ไขปัญหาหนี้สินครัวเรือน กรมคุ้มครองสิทธิและเสรีภาพขับเคลื่อนกระบวนการยุติธรรมทางเลือก โดยจัดตั้งศูนย์ไกล่เกลี่ยข้อพิพาทตามพระราชบัญญัติการไกล่เกลี่ยฯ จำนวน ๑,๑๐๗ ศูนย์ ดังนี้

๓.๑) ศูนย์ไกล่เกลี่ยข้อพิพาทภาครัฐในสังกัดกระทรวงยุติธรรม จำนวน ๘๒ ศูนย์ (ไกล่เกลี่ยข้อพิพาทที่มีทุนทรัพย์ไม่เกิน ๕,๐๐๐,๐๐๐ บาท)

๓.๒) ศูนย์ไกล่เกลี่ยข้อพิพาทภาคประชาชน ๑,๑๐๗ ศูนย์ (ไกล่เกลี่ยข้อพิพาททางแพ่งที่ทุนทรัพย์ ไม่เกิน ๕๐๐,๐๐๐ บาท) ซึ่งกรมคุ้มครองสิทธิและเสรีภาพ พร้อมยกระดับการไกล่เกลี่ยข้อพิพาทโดยนำเทคโนโลยีเข้ามาใช้เพื่อให้ประชาชนเข้าถึงบริการได้อย่างสะดวก รวดเร็ว ประหยัด และเป็นธรรม

ผลการดำเนินงานตามนโยบายเร่งด่วน ๑๒ เรื่อง

เรื่องที่ ๒ การปรับปรุงระบบสวัสดิการและพัฒนาคุณภาพชีวิตของประชาชน

นโยบายเร่งด่วนเรื่องที่ ๒ การปรับปรุงระบบสวัสดิการและพัฒนาคุณภาพชีวิตของประชาชน

๒.๑ บัตรสวัสดิการแห่งรัฐ

๒.๑.๑ โครงการลงทะเบียนเพื่อสวัสดิการแห่งรัฐ โดยกระทรวงการคลัง โดยกรมบัญชีกลางได้ดำเนินการโอนเงินให้แก่ผู้มีสิทธิผ่านบัตรสวัสดิการแห่งรัฐ ตั้งแต่วันที่ ๑ – ๓๑ ตุลาคม ๒๕๖๕ รวมทั้งสิ้น ๔,๑๓๕.๖๔ ล้านบาท จากงบประมาณที่ได้รับจัดสรร ๓๕,๕๑๔.๖๒ ล้านบาท ประกอบด้วย

๑) สวัสดิการที่ให้เป็นวงเงินในบัตรสวัสดิการแห่งรัฐ จำนวนทั้งสิ้น ๓,๗๔๑.๓๗ ล้านบาท

๒) สวัสดิการที่ให้ผ่านกระเป๋าเงินอิเล็กทรอนิกส์ในบัตรสวัสดิการแห่งรัฐ (e-Money) จำนวนทั้งสิ้น ๓๙๔.๒๗ ล้านบาท

๒.๑.๒ โครงการเพิ่มกำลังซื้อให้แก่ผู้มีบัตรสวัสดิการแห่งรัฐ ระยะที่ ๓ คณะรัฐมนตรีได้มีมติเมื่อวันที่ ๑ มิถุนายน ๒๕๖๔ รับทราบและอนุมัติตามผลการพิจารณาของคณะกรรมการกลั่นกรองการใช้จ่ายเงินกู้ (คณะกรรมการฯ) ในคราวประชุม ครั้งที่ ๑๗/๒๕๖๔ เมื่อวันที่ ๒๐ พฤษภาคม ๒๕๖๔ และครั้งที่ ๑๘/๒๕๖๔ เมื่อวันที่ ๒๘ พฤษภาคม ๒๕๖๔ ซึ่งคณะกรรมการฯ เห็นควรให้ความเห็นชอบและอนุมัติโครงการเพิ่มกำลังซื้อให้แก่ผู้มีบัตรสวัสดิการแห่งรัฐ ระยะที่ ๓ งบประมาณที่ได้รับจัดสรรวงเงินไม่เกิน ๑๖,๓๘๐.๑๙ ล้านบาท ผลการเบิกจ่ายงบประมาณ ณ เดือนธันวาคม ๒๕๖๔ จำนวน ๖,๖๗๑.๗๐ ล้านบาท

๒.๑.๓ โครงการเพิ่มกำลังซื้อให้แก่ผู้มีบัตรสวัสดิการแห่งรัฐ (บัตรฯ) ระยะที่ ๔ คณะรัฐมนตรีได้มีมติเมื่อวันที่ ๒๔ มกราคม ๒๕๖๕ รับทราบและอนุมัติตามผลการพิจารณาของคณะกรรมการกลั่นกรองการใช้จ่ายเงินกู้ (คณะกรรมการฯ) ภายใต้พระราชกำหนดให้อำนาจกระทรวงการคลังกู้เงินเพื่อแก้ไขปัญหาเศรษฐกิจและสังคมจากการระบาดของโรคติดเชื้อไวรัสโคโรนา 2019 เพิ่มเติม พ.ศ. ๒๕๖๔ ในคราวประชุมครั้งที่ ๓/๒๕๖๕ เมื่อวันที่ ๒๑ มกราคม ๒๕๖๕ ซึ่งคณะกรรมการฯ มีมติเห็นชอบโครงการเพิ่มกำลังซื้อให้แก่ผู้มีบัตรสวัสดิการแห่งรัฐ ระยะที่ ๔ โดยมีเป้าหมายเพื่อช่วยเหลือ เยียวยา และลดภาระค่าใช้จ่ายให้แก่กลุ่มผู้มีบัตรฯ ในช่วงที่มีสถานการณ์การแพร่ระบาดของโควิด-19 จำนวน ๒๐๐ บาทต่อคนต่อเดือน เป็นระยะเวลา ๓ เดือน ตั้งแต่เดือนกุมภาพันธ์ถึงเดือนเมษายน ๒๕๖๕ งบประมาณที่ได้รับจัดสรรวงเงินไม่เกิน

๘,๐๗๐.๗๒ ล้านบาท ผลการเบิกจ่ายงบประมาณ ณ เดือนเมษายน ๒๕๖๕ เท่ากับ ๒,๖๓๖.๐๖ ล้านบาท

๒.๑.๔ โครงการเพิ่มกำลังซื้อให้แก่ผู้มีบัตรสวัสดิการแห่งรัฐ ระยะที่ ๕ คณะรัฐมนตรีได้มีมติเมื่อวันที่ ๒๖ กรกฎาคม ๒๕๖๕ อนุมัติและเห็นชอบตามผลการพิจารณาของคณะกรรมการกลั่นกรองการใช้จ่ายเงินกู้ (คณะกรรมการฯ) ภายใต้พระราชกำหนดให้อำนาจกระทรวงการคลังกู้เงินเพื่อแก้ไขปัญหาเศรษฐกิจและสังคมจากการระบาดของโรคติดเชื้อไวรัสโคโรนา 2019 เพิ่มเติม พ.ศ. ๒๕๖๔ ในคราวประชุม ครั้งที่ ๒๐/๒๕๖๕ เมื่อวันที่ ๒๐ กรกฎาคม ๒๕๖๕ ซึ่งคณะกรรมการฯ มีมติเห็นชอบโครงการเพิ่มกำลังซื้อให้แก่ผู้มีบัตรสวัสดิการแห่งรัฐ ระยะที่ ๕ โดยมีเป้าหมายเพื่อช่วยเหลือ เยียวยา และลดภาระค่าใช้จ่ายให้แก่กลุ่มผู้มีบัตรฯ ในช่วงที่มีสถานการณ์การแพร่ระบาดของโควิด-19 จำนวน ๒๐๐ บาทต่อคนต่อเดือน เป็นระยะเวลา ๒ เดือน ทั้งนี้ ตั้งแต่เดือนกันยายนถึงเดือนตุลาคม ๒๕๖๕ มูลค่าการใช้สิทธิ ณ เดือนกันยายน ๒๕๖๕ เท่ากับ ๒,๕๙๒.๓๗ ล้านบาท

๒.๑.๕ ร้านค้าธงฟ้าพัฒนาเศรษฐกิจท้องถิ่น รับสมัครร้านค้าเข้าร่วมโครงการฯ ตั้งแต่เดือนตุลาคม ๒๕๖๓ - กันยายน ๒๕๖๔ จำนวน ๓๗,๑๑๘ ร้าน (ข้อมูล ณ วันที่ ๓๐ กันยายน ๒๕๖๔ ตั้งแต่เปิดโครงการมีร้านค้าสมัครเข้าร่วมรวม ๑๖๔,๙๗๔ ร้าน) กรมบัญชีกลางอนุมัติให้เปิดบริการแล้ว ๑๑๗,๔๐๒ ร้าน (ณ วันที่ ๓๑ สิงหาคม ๒๕๖๔) เป็นร้านที่ติดตั้งเครื่อง EDC จำนวน ๓๒,๖๓๗ ร้าน และ Mobile Application จำนวน ๘๔,๗๖๕ ร้าน ทั้งนี้ ผลการจ่ายเงินสวัสดิการแห่งรัฐให้ร้านค้าฯ ณ วันที่ ๓๑ สิงหาคม ๒๕๖๔ รวม ๒๐๘,๕๖๗.๐๒ ล้านบาท โดยมีร้านที่ติดตั้งเครื่อง EDC ๑๖๗,๑๓๘.๖๓ ล้านบาท และ Mobile Application ๔๑,๔๒๘.๓๙ ล้านบาท

๒.๑.๖ การจ่ายเงินสงเคราะห์เพื่อการยังชีพแก่ผู้สูงอายุที่มีรายได้น้อยที่ได้รับสิทธิในโครงการลงทะเบียนเพื่อสวัสดิการแห่งรัฐ จากมติที่ประชุมคณะกรรมการผู้สูงอายุแห่งชาติ ครั้งที่ ๒/๒๕๖๔ เมื่อวันศุกร์ที่ ๓๐ กรกฎาคม ๒๕๖๔ ได้เห็นชอบแนวทางขับเคลื่อนการจ่ายเงินสงเคราะห์เพื่อการยังชีพแก่ผู้สูงอายุที่มีรายได้น้อยที่ได้รับสิทธิในโครงการลงทะเบียนเพื่อสวัสดิการแห่งรัฐ ดังนี้

๑) ในปีงบประมาณ พ.ศ. ๒๕๖๓ ให้จ่ายเงินสงเคราะห์ฯ ตั้งแต่เดือนมิถุนายน - กันยายน ๒๕๖๓ เป็นระยะเวลา ๔ เดือน ตามอัตราการจ่ายเงินเดิม ดังนี้

(๑) ผู้สูงอายุที่มีรายได้ไม่เกิน ๓๐,๐๐๐ บาทต่อปี ได้รับเงินช่วยเหลือฯ ๑๐๐ บาทต่อเดือน

(๒) ผู้สูงอายุที่มีรายได้มากกว่า ๓๐,๐๐๐ บาท แต่ไม่เกิน ๑๐๐,๐๐๐ บาทต่อปี ได้รับเงินช่วยเหลือฯ ๕๐ บาทต่อเดือน

๒) ในปีงบประมาณ พ.ศ. ๒๕๖๔ ให้จ่ายในอัตราการจ่ายเดิม โดยจ่ายแบบเดือนเว้นเดือน เริ่มตั้งแต่เดือนตุลาคม ๒๕๖๓ เป็นต้นไปตามอัตราการจ่ายเงินเดิม ดังนี้

(๑) ผู้สูงอายุที่มีรายได้ไม่เกิน ๓๐,๐๐๐ บาทต่อปี ได้รับเงินช่วยเหลือฯ ๑๐๐ บาทต่อเดือน

(๒) ผู้สูงอายุที่มีรายได้มากกว่า ๓๐,๐๐๐ บาท แต่ไม่เกิน ๑๐๐,๐๐๐ บาทต่อปี ได้รับเงินช่วยเหลือฯ ๕๐ บาทต่อเดือน

ผลการดำเนินการมีผู้สูงอายุได้รับการจ่ายเงินสงเคราะห์ฯ แล้ว จำนวน ๔,๘๑๙,๘๗๑ ราย เป็นจำนวนเงินทั้งสิ้น ๔,๒๑๗,๗๗๘,๖๕๐ บาท ดังนี้

๑) ในปีงบประมาณ พ.ศ. ๒๕๖๓ จ่ายตั้งแต่เดือนมิถุนายน - กันยายน ๒๕๖๓ เป็นระยะเวลา ๔ เดือน

๒) ในปีงบประมาณ พ.ศ. ๒๕๖๔ จ่ายในอัตราการจ่ายเดิม โดยจ่ายแบบเดือนเว้นเดือน เริ่มตั้งแต่เดือนตุลาคม ๒๕๖๓ เป็นต้นไป (จำนวน ๖ งวด)

๒.๑.๗ การจัดทำข้อเสนอเชิงนโยบายการจัดสวัสดิการสังคม เพื่อให้กลไกคณะกรรมการคณะอนุกรรมการ คณะทำงานและภาคีเครือข่ายร่วมแลกเปลี่ยนความคิดเห็นให้ข้อเสนอแนะในการจัดทำข้อเสนอเชิงนโยบายการจัดสวัสดิการสังคม โดยในช่วงเดือนตุลาคม ๒๕๖๔ – มกราคม ๒๕๖๕ ได้ดำเนินการขับเคลื่อนข้อเชิงนโยบาย ทั้ง ๒ เรื่อง ดังนี้

๑) ข้อเสนอ เรื่อง แผนพัฒนางานสวัสดิการสังคมไทย ระยะ ๕ ปี (พ.ศ. ๒๕๖๖ - ๒๕๗๐) ได้ดำเนินการ ดังนี้

๑.๑ การกำหนดทิศทางงานสวัสดิการสังคม ใน ๕ ปี ข้างหน้า โดยการประชุมสมัชชาสวัสดิการสังคมแห่งชาติ ครั้งที่ ๒๙ หัวข้อ “ทิศทางการจัดสวัสดิการ ใน ๕ ปี ข้างหน้า” เมื่อวันที่ ๒๑ ตุลาคม ๒๕๖๔ ผ่านแอพพลิเคชั่น Zoom Cloud Meeting มีผู้เข้าร่วมประชุม ๑,๒๕๐ คน และรวบรวมความเห็นของผู้เข่าร่วมประชุมผ่าน Google Form

๑.๒ การประชุมกลุ่มย่อย (Focus Group) โครงการสานแผนสวัสดิการสู่การยกระดับคุณภาพชีวิตประชาชน เมื่อวันที่ ๒๓ พฤศจิกายน ๒๕๖๔ ผ่านแอพพลิเคชั่น Zoom Cloud Meeting มีผู้เข้าร่วมประชุม ๗๘ คน และได้ทำการวิเคราะห์สถานการณ์สวัสดิการสังคมไทย รวมถึงให้ข้อเสนอแนะประกอบการจัดการร่างแผนพัฒนางานสวัสดิการสังคมไทย ระยะ ๕ ปี (พ.ศ. ๒๕๖๖ – ๒๕๗๐)

๑.๓ การประชุมคณะทำงานจัดทำแผนพัฒนางานสวัสดิการสังคมไทย ฉบับที่ ๔ (พ.ศ. ๒๕๖๖ – ๒๕๗๐) ครั้งที่ ๑/๒๕๖๔ เมื่อวันที่ ๒๓ ธันวาคม ๒๕๖๔ เพื่อพิจารณาแผนปฏิบัติการ และให้ข้อเสนอแนะในการจัดทำร่างแผนพัฒนางานสวัสดิการสังคมฯ

๑.๔ การประชุมกลุ่มย่อยร่วมกับคณะทำงานจัดทำแผน เมื่อวันที่ ๒๕ มกราคม ๒๕๖๕ เพื่อให้ข้อเสนอแนะในการจัดทำร่างแผนพัฒนางานสวัสดิการสังคมไทยฯ

๒) ข้อเสนอ เรื่อง มาตรการเพื่อส่งเสริมการบริหารจัดการด้านสวัสดิการสังคม ได้ดำเนินการเตรียมการจัดประชุมคณะอนุกรรมการกลั่นกรองกฎหมายส่งเสริมการจัดสวัสดิการสังคม ครั้งที่ ๑/๒๕๖๕ ในวันที่ ๒๘ กุมภาพันธ์ ๒๕๖๕ เพื่อพิจารณาประเด็นในการประเมินผลสัมฤทธิ์ของพระราชบัญญัติส่งเสริมการจัดสวัสดิการสังคม พ.ศ. ๒๕๔๖ และที่แก้ไขเพิ่มเติม (ฉบับที่ ๒) พ.ศ. ๒๕๕๐ และพระราชบัญญัติวิชาชีพสังคมสงเคราะห์ พ.ศ. ๒๕๕๖ ก่อนนำข้อมูลดังกล่าวไปรับฟังความคิดเห็นจากผู้มีส่วนเกี่ยวข้อง และนำข้อมูลดังกล่าว ไปใช้ในการปรับปรุงกฎหมาย ทั้ง ๒ ฉบับ ให้เกิดความคล่องตัวการขับเคลื่อนงานสวัสดิการสังคมต่อไป

๒.๑.๘ การพัฒนาศักยภาพอาสาสมัครพัฒนาสังคมและความมั่นคงของมนุษย์ ดำเนินการ ดังนี้

๑) การอบรม อพม. ให้เป็น Para Social Worker มีเป้าหมาย ๓๐,๐๐๐ คน เพื่อดูแลกลุ่มเปราะบาง ๓๐๐,๐๐๐ ครัวเรือนมีการพัฒนาคุณภาพชีวิต อย่างน้อย ๑ ด้าน จาก ๕ ด้าน ตาม TPMAP ได้แก่ สุขภาพ ความเป็นอยู่ การศึกษา รายได้ และการเข้าถึงบริการภาครัฐ ผลการดำเนินงานปัจจุบัน ดำเนินการแล้ว ๗,๗๐๑ คน คิดเป็นร้อยละ ๒๕.๖๗ และอยู่ระหว่างสำนักงานพัฒนาสังคมและความมั่นคงของมนุษย์จังหวัด อพม. แกนนำระดับอำเภอ อำเภอละ ๒ คน โดยกำหนดจัดอบรมในเดือนกุมภาพันธ์ ๒๕๖๕

๒) การจัดทำหลักสูตรและทักษะองค์ความรู้ในการช่วยเหลือกลุ่มเปราะบางให้แก่อาสาสมัครพัฒนาสังคมและความมั่นคงของมนุษย์ (อพม.) โดยการจัดทำหลักสูตร Active Citizenship พลเมืองอาสา เพื่อการพัฒนาและเปลี่ยนแปลงประเทศไทย โดยมีวัตถุประสงค์ ประกอบด้วย เพื่อสร้างความตระหนักและความรับผิดชอบต่อสังคม พัฒนาศักยภาพในการขยายผลเพื่อส่งต่อความรู้ความสามารถให้แก่ประชาชนที่อยู่ในความดูแล พัฒนาศักยภาพในการเป็นแกนนำในการเปลี่ยนแปลงชุมชน และสนับสนุนการมีส่วนร่วมในการช่วยเหลือกลุ่มเปราะบางกลุ่มเป้าหมาย โดยมีกลุ่มเป้าหมาย อพม. ใหม่ ๑๐๐,๐๐๐ คน (บุคคลทั่วไป เด็กและเยาวชน) อพม. เดิม ๓๐๐,๐๐๐ คน แกนนำ อพม. ๓๐๐ คน และแกนนำภาคประชาสังคม ๕๐ คน รวมเป็น ๔๐๐,๓๕๐ คน

๓) การขับเคลื่อนงานความรับผิดชอบต่อสังคม CSR เพื่อรวบรวมแผนการดำเนินงานเพื่อขับเคลื่อนศูนย์ส่งเสริมความรับผิดชอบต่อสังคมของภาคธุรกิจจังหวัด ปีงบประมาณ พ.ศ. ๒๕๖๕ จำนวน ๖๙ จังหวัด พิจารณา/โอนงบประมาณครั้งที่ ๑ เพื่อสนับสนุนการขับเคลื่อนศูนย์ส่งเสริมความรับผิดชอบต่อสังคมขององค์กรภาคธุรกิจจังหวัด จำนวน ๒๗

จังหวัด ๆ ละ ๕,๐๐๐ บาท รวมจำนวนเงิน ๑๓๕,๐๐๐ บาท ซึ่งปัจจุบันมีจังหวัดที่ใช้งบประมาณแล้ว จำนวน ๗ จังหวัด เป็นเงิน ๑๘,๖๔๐ บาท จัดทำตัวชี้วัด (KPI Template) ระดับความสำเร็จในการดำเนินการงานส่งเสริมความรับผิดชอบต่อสังคมของภาคธุรกิจจังหวัดประจำปีงบประมาณ พ.ศ. ๒๕๖๕ เพื่อเป็นแนวทางในการดำเนินการฯ และจัดตั้งศูนย์ส่งเสริมความรับผิดชอบต่อสังคมของภาคธุรกิจจังหวัดจำนวน ๓ จังหวัด ได้แก่ จังหวัดสกลนคร ลำปาง และชัยนาท)

๒.๒ เบี้ยยังชีพ "ผู้สูงอายุ" "คนพิการ" ที่มีรายได้น้อย ขยายสิทธิกลุ่ม "มารดาตั้งครรภ์" "เด็กแรกเกิด" "เด็กวัยเรียน"

๒.๒.๑ การจ่ายเงินสวัสดิการสังคมและเงินอื่น ผ่านระบบบูรณาการฐานข้อมูลสวัสดิการสังคม (e-Social Welfare) กระทรวงการคลัง โดยกรมบัญชีกลางได้ดำเนินการจ่ายเงินสวัสดิการสังคมและเงินอื่น ผ่านระบบบูรณาการฐานข้อมูลสวัสดิการสังคม (e-Social Welfare) ตั้งแต่วันที่ ๑ - ๓๑ ตุลาคม ๒๕๖๕ รวมทั้งสิ้น ๑๔,๒๙๒.๗๑ ล้านบาท ประกอบด้วย

๑) ประเภทเงินจ่ายต่อเนื่องรายเดือน (๕ สวัสดิการ) จำนวนทั้งสิ้น ๑๑,๑๘๕.๕๑ ล้านบาท

๒) ประเภทเงินจ่ายไม่ต่อเนื่อง (๒ สวัสดิการ) จำนวนทั้งสิ้น ๓,๑๐๗.๒๐ ล้านบาท

๒.๒.๒ การปรับสวัสดิการเบี้ยความพิการเพิ่มจากเดือนละ ๘๐๐ บาท เป็น ๑,๐๐๐ บาท แบบถ้วนหน้า กระทรวงการพัฒนาสังคมและความมั่นคงของมนุษย์ โดยกรมส่งเสริมและพัฒนาคุณภาพชีวิตคนพิการ ได้เสนอขอการปรับสวัสดิการเบี้ยความพิการเพิ่มจากเดือนละ ๘๐๐ บาท ต่อคนต่อเดือน เป็น ๑,๐๐๐ บาทต่อคนต่อเดือน สำหรับคนพิการทุกคนที่มีบัตรประจำตัวคนพิการต่อคณะรัฐมนตรีเพื่อพิจารณา ทั้งนี้ มติคณะรัฐมนตรี เมื่อวันที่ ๒๘ มกราคม ๒๕๖๓ และวันที่ ๒๘ เมษายน ๒๕๖๓ เห็นชอบการปรับเพิ่มเบี้ยความพิการจาก ๘๐๐ บาทต่อคนต่อเดือนเป็น ๑,๐๐๐ บาท ต่อคนต่อเดือน ให้กับคนพิการ ๒ กลุ่ม โดยกลุ่มที่ได้รับการปรับเพิ่มสวัสดิการเบี้ยความพิการ มีดังนี้

๑) คนพิการที่มีบัตรประจำตัวคนพิการ และมีบัตรสวัสดิการแห่งรัฐ เนื่องจากเป็นกลุ่มที่มีรายได้ส่วนบุคคลน้อย

๒) คนพิการที่มีบัตรประจำตัวคนพิการ และมีอายุต่ำกว่า ๑๘ ปี เนื่องจากเป็นกลุ่มที่ไม่เข้าเกณฑ์การมีบัตรสวัสดิการแห่งรัฐ รวมทั้งครอบครัวหรือผู้ดูแลมีภาระค่าใช้จ่ายในการดูแลและฟื้นฟูเด็กพิการที่ค่อนข้างสูง

สำหรับคนพิการที่มีบัตรประจำตัวคนพิการ แต่ไม่มีบัตรสวัสดิการแห่งรัฐ และมีอายุมากกว่า ๑๘ ปี จำนวนประมาณ ๘๓๔,๘๙๐ คน ไม่ได้รับการปรับเพิ่มเบี้ยความพิการ แต่ยังคงได้รับประโยชน์ในการเข้าถึงสิทธิขั้นพื้นฐาน และใช้ประโยชน์จากสิ่งอำนวยความสะดวกอันเป็นสาธารณะตลอดจนสวัสดิการ และความช่วยเหลืออื่นจากรัฐตามพระราชบัญญัติส่งเสริมและพัฒนาคุณภาพชีวิตคนพิการ พ.ศ. ๒๕๕๐ และที่แก้ไขเพิ่มเติม (ฉบับที่ ๒) พ.ศ. ๒๕๕๖ มาตรา ๒๐ ทั้ง ๔ ด้าน ได้แก่ ด้านการแพทย์ ด้านการศึกษา ด้านอาชีพ และด้านสวัสดิการสังคม ทั้งนี้ มติคณะกรรมการส่งเสริมและพัฒนาคุณภาพชีวิตคนพิการแห่งชาติ ครั้งที่ ๑/๒๕๖๔ เมื่อวันพุธที่ ๑๐ มีนาคม ๒๕๖๔ เห็นชอบให้กรมส่งเสริมและพัฒนาคุณภาพชีวิตคนพิการ กระทรวงการพัฒนาสังคมและความมั่นคงของมนุษย์ หารือรายละเอียดร่วมกับกระทรวงการคลังและสำนักงบประมาณ เพื่อปรับเพิ่มเบี้ยความพิการให้กับคนพิการที่ตกหล่น จำนวนประมาณ ๘๓๔,๘๙๐ คน ก่อนนำเสนอเข้าคณะรัฐมนตรีต่อไป

ทั้งนี้ งบประมาณสำหรับคนพิการที่ได้รับการปรับสวัสดิการเบี้ยความพิการต่อปีจำนวน ๑๔,๘๙๗,๐๗๖,๐๐๐ บาท (๑,๒๔๑,๔๒๓ x ๑,๐๐๐ บาท x ๑๒ เดือน) และคนพิการได้รับการปรับสวัสดิการเบี้ยความพิการเพิ่มจากเดือนละ ๘๐๐ บาท เป็น ๑,๐๐๐ บาท จำนวน ๑,๒๔๑,๔๒๓ คน

๒.๒.๓ โครงการเงินอุดหนุนเพื่อการเลี้ยงดูเด็กแรกเกิด กระทรวงการพัฒนาสังคมและความมั่นคงของมนุษย์ โดยกรมกิจการเด็กและเยาวชน ดำเนินการส่งเสริมการพัฒนาศักยภาพมนุษย์ ด้วยการสนับสนุนเงินอุดหนุนเพื่อการเลี้ยงดูเด็กแรกเกิดให้กับครอบครัวที่มีรายได้น้อย เดือนละ ๖๐๐ บาท ตั้งแต่แรกเกิดจนถึงอายุ ๖ ปี

<u>ผลการเบิกจ่ายเดือนกรกฎาคม ๒๕๖๕</u>

- ค่าเป้าหมายประจำปีงบประมาณ ๒๕๖๕ จำนวนเด็ก ๒,๖๕๕,๒๗๒ คน ร้อยละ ๘๘.๔๑ (ร้อยละของผู้ได้รับเงินเทียบกับค่าเป้าหมายประจำปีงบประมาณ ๒๕๖๕)
- จำนวนผู้ลงทะเบียน ๒,๗๗๓,๖๗๒ คน
- จำนวนผู้มีสิทธิได้รับเงิน ๒,๓๔๘,๕๔๗ คน
- จำนวนผู้ได้รับเงิน ๒,๓๔๗,๔๐๓ คน

จังหวัดที่มีจำนวนผู้ลงทะเบียนรับเงินอุดหนุน สูงสุด ได้แก่ นครราชสีมา ๑๑๐,๔๕๐ ราย อุบลราชธานี ๙๙,๓๒๒ ราย นครศรีธรรมราช ๘๕,๙๐๗ ราย บุรีรัมย์ ๘๑,๗๓๐ ราย และสงขลา ๗๗,๗๙๗ ราย ตามลำดับ ทั้งนี้ เมื่อจำแนกประเภทของผู้ลงทะเบียนรับสิทธิเงินอุดหนุนฯ พบว่า มารดาเป็นผู้ลงทะเบียน ร้อยละ ๗๖.๘๘ บิดาร้อยละ ๗.๒๕ และผู้ปกครอง ร้อยละ ๑๕.๘๗

๒.๒.๔ โครงการบูรณาการเพื่อพัฒนาคุณภาพชีวิตกลุ่มเปราะบางรายครัวเรือน กระทรวงการพัฒนาสังคมและความมั่นคงของมนุษย์ ได้ดำเนิน "โครงการบูรณาการเพื่อพัฒนาคุณภาพชีวิตกลุ่มเปราะบางรายครัวเรือน" โดยเน้นการดำเนินการแบบบูรณาการกับหน่วยงานภาครัฐ ภาคเอกชน ภาคประชาสังคม และประชาชนที่เกี่ยวข้องในระดับจังหวัด อำเภอ ตำบล และภาคีเครือข่ายในพื้นที่ เพื่อให้ความช่วยเหลือกลุ่มเปราะบาง ลดความเหลื่อมล้ำ และพัฒนาคนทุกช่วงวัยตามหลักปรัชญาของเศรษฐกิจพอเพียง อันจะทำให้ประชาชนสามารถดำรงชีวิตและสามารถพึ่งพาตนเองได้ โดยไม่ทิ้งใครไว้ข้างหลัง โดยมีผลการดำเนินการกิจกรรม/โครงการบูรณาการเพื่อพัฒนาคุณภาพชีวิตกลุ่มเปราะบางรายครัวเรือน ประกอบด้วย

๑) โครงการดีองันฮาตี เพื่อช่วยเหลือกลุ่มเปราะบางในพื้นที่จังหวัดชายแดนภาคใต้ ๕ จังหวัด ประกอบด้วย จังหวัดสงขลา จังหวัดสตูล จังหวัดปัตตานี จังหวัดยะลา และจังหวัดนราธิวาส โดยมีผลการดำเนินงานจากการสำรวจข้อมูลครัวเรือนในพื้นที่ ๕ จังหวัดชายแดนภาคใต้ พบว่า มีครัวเรือนที่มีปัญหา โดยลักษณะปัญหาที่พบมีดังนี้

(๑) ด้านการมีงานทำ และมีรายได้ : รายได้ไม่เพียงพอกับค่าใช้จ่าย การว่างงาน ตกงาน มีภาระหนี้สิน ขาดทักษะและทุนการประกอบอาชีพ

(๒) ด้านที่อยู่อาศัย : ไม่มั่นคงแข็งแรง / ไม่มีที่อยู่อาศัยเป็นของตนเอง สภาพที่อยู่อาศัยไม่เหมาะสม

(๓) ด้านครอบครัว : ภาระเลี้ยงดู ผู้สูงอายุ คนพิการ เด็กกำพร้า ผู้ป่วยติดเตียง ครอบครัวเลี้ยงเดี่ยวไร้คนอุปการะ

(๔) ด้านการศึกษา : ไม่มีทุนการศึกษา ไม่ได้เรียนหนังสือ

(๕) ด้านสุขภาพอนามัย : ป่วยเรื้อรัง หลงลืม จิตเวช สมาชิกในครอบครัวติดยาเสพติด

(๖) ด้านการเข้าไม่ถึงสิทธิและความเป็นธรรมในสังคม : ภัยธรรมชาติ ไม่สามารถเข้าถึงบริการภาครัฐ

๒) โครงการ ๑ กรม ๑ พื้นที่พัฒนา กระทรวงการพัฒนาสังคมและความมั่นคงของมนุษย์ ได้ดำเนินโครงการ ๑ กรม ๑ พื้นที่พัฒนา โดยมีวัตถุประสงค์เพื่อบูรณาการความร่วมมือเพื่อช่วยเหลือกลุ่มเปราะบางให้ครอบคลุมในทุกมิติแบบองค์รวม เพื่อให้กลุ่มเปราะบางสามารถเข้าถึงสิทธิและสวัสดิการ รวมทั้งพัฒนาคุณภาพชีวิตกลุ่มเปราะบางและให้ครอบครัวมั่นคงมีความสุข สามารถพึ่งพาตนเองได้อย่างยั่งยืน และมีฐานข้อมูลกลุ่มเปราะบางรายครัวเรือนในชุมชนของกรุงเทพมหานครที่เกิดจากการบูรณาการข้อมูลจากทุกหน่วยงาน โดยให้ความสำคัญต่อกลุ่มเป้าหมายครัวเรือนกลุ่มเปราะบางที่ประสบปัญหาทางสังคม ๘ ชุมชนของกรุงเทพมหานคร

ในพื้นที่ดำเนินการ ประกอบด้วย

(๑) ชุมชนซอยรัชฎภัณฑ์ (ซอยหมอเหล็ง) เขตราชเทวี กรุงเทพมหานคร

(๒) ชุมชนวัดจอมสุดาราม เขตดุสิต กรุงเทพมหานคร

(๓) ชุมชนลำชะล่า (โคกบ่าวสาว) เขตบางเขน กรุงเทพมหานคร

(๔) ชุมชนวัดสุวรรณคีรี เขตบางกอกน้อย กรุงเทพมหานคร

(๕) ชุมชนเฟื่องฟ้า เขตประเวศ กรุงเทพมหานคร

(๖) ชุมชนภายในซอยจรัญสนิทวงศ์ ๙/๑ เขตบางกอกใหญ่ กรุงเทพมหานคร

(๗) ชุมชนซอยศรีนครินทร์ ๙ เขตสวนหลวง กรุงเทพมหานคร

(๘) ชุมชนกลุ่มริมคลองกะจะ เขตบางกะปิ กรุงเทพมหานคร

ผลการดำเนินงานจากการสำรวจข้อมูลครัวเรือนกลุ่มเปราะบางที่ประสบปัญหาทางสังคม ๘ ชุมชนของกรุงเทพมหานคร และได้บันทึกข้อมูลในสมุดพกครอบครัว จำนวน ๕๖๑ ครัวเรือน พบว่าสมาชิกครัวเรือนมีปัญหาไม่มีกรรมสิทธิ์ในที่ดิน ที่อยู่อาศัยไม่มั่นคง ว่างงาน และรายได้ไม่เพียงพอ รวมทั้งเจ็บป่วยเรื้อรัง โดยมีการช่วยเหลือเฉพาะหน้าเบื้องต้น การซ่อมแซมที่อยู่อาศัย และการส่งเสริมการประกอบอาชีพ

๓) โครงการพัฒนาคุณภาพชีวิตกลุ่มเปราะบางรายครัวเรือนระดับจังหวัด ๗๖ จังหวัด ได้ดำเนินงานในการสำรวจข้อมูลครัวเรือนกลุ่มเปราะบางที่ประสบปัญหาทางสังคม ใน ๗๖ จังหวัด และได้บันทึกข้อมูลในสมุดพกครอบครัว จำนวน ๑๑,๒๓๑ ครัวเรือน พบว่าสมาชิกครัวเรือนมีปัญหาว่างงาน รายได้ไม่เพียงพอ ที่อยู่อาศัยไม่มั่นคง มีภาระต้องเลี้ยงดูผู้พึ่งพิง และเจ็บป่วยเรื้อรัง โดยมีการช่วยเหลือเฉพาะหน้าเบื้องต้น การซ่อมแซมที่อยู่อาศัย และการส่งเสริมการประกอบอาชีพ

๒.๒.๕ โครงการเสริมสร้างระบบการคุ้มครองทางสังคมแบบบูรณาการสำหรับทุกคนในสังคมไทย เป็นโครงการภายใต้ความร่วมมือระหว่างกระทรวงการพัฒนาสังคมและความมั่นคงของมนุษย์ และหน่วยงานภายใต้องค์การสหประชาชาติประเทศไทย มีวัตถุประสงค์เพื่อดำเนินงานด้านการคุ้มครองทางสังคมในประเทศไทยให้ครอบคลุมทุกกลุ่มเป้าหมาย เพื่อสร้างสังคมเสมอภาคและไม่ทิ้งใครไว้ข้างหลัง ภายใต้ผลลัพธ์ที่คาดหวัง ๓ ด้าน ได้แก่

- <u>ผลลัพธ์ที่ ๑</u> การแก้ไขปัญหาเชิงนโยบายได้รับการพัฒนาและบูรณาการร่วมกัน หลังจากได้มีการทบทวนระบบการคุ้มครองทางสังคม

- <u>ผลลัพธ์ที่ ๒</u> การขยายขนาดความคุ้มครองของเงินอุดหนุนเพื่อการเลี้ยงดูเด็กแรกเกิด จากเด็กจำนวน ๗๐๐,๐๐๐ คน เป็น ๒ ล้านคน ภายในสิ้นปี ๒๕๖๔ อันเป็นผลมาจากระบบการคุ้มครองทางสังคมที่เข้มแข็งขึ้น

- <u>ผลลัพธ์ที่ ๓</u> ตัวเลือกนโยบายต้องได้รับการออกแบบและทดสอบเพื่อให้มั่นใจถึงความครอบคลุมที่มีประสิทธิภาพมากขึ้นสำหรับแรงงานที่ทำงานในบ้าน ซึ่งรวมถึงแรงงานข้ามชาติที่อยู่ภายใต้โครงการประกันสังคมด้วย

ทั้งนี้ เมื่อวันที่ ๓๑ มีนาคม ๒๕๖๔ ได้จัดประชุมเชิงปฏิบัติการเพื่อทบทวนหารือต่อร่างรายงานการศึกษาข้อมูล หัวข้อ การเข้าถึงการคุ้มครองทางสังคมของแรงงานข้ามชาติและครอบครัวในประเทศไทย ณ โรงแรมอินเตอร์คอนติเนนตัล เพลินจิต กรุงเทพมหานคร ซึ่งมีผู้แทนจากภาคส่วนต่าง ๆ เข้าร่วมการประชุม อาทิ กระทรวงสาธารณสุข กระทรวงแรงงาน สำนักงานประกันสังคม สภาพัฒนาการเศรษฐกิจและสังคมแห่งชาติ กองต่อต้านการค้ามนุษย์ สำนักงานปลัดกระทรวงการพัฒนาสังคมและความมั่นคงของมนุษย์ มูลนิธิแมพ (MAP) และเจ้าของกิจการ เป็นต้น

นอกจากนั้น ในเดือนเมษายน ๒๕๖๔ ทีมวิจัยจาก Oxford Policy Management ได้นำข้อเสนอจากที่ประชุมไปปรับปรุงรายงานการศึกษาข้อมูลดังกล่าวให้มีความครอบคลุมก่อนจะนำเสนอรายงานฉบับสมบูรณ์ในลำดับต่อไป

๒.๒.๖ การลงทะเบียนเข้าร่วม “โครงการเราชนะ” ให้แก่ประชาชนกลุ่มเปราะบาง (ที่ต้องการความช่วยเหลือเป็นพิเศษ) ดำเนินการประชาสัมพันธ์โครงการและจัดหน่วยเคลื่อนที่ไปยังชุมชน หมู่บ้าน พื้นที่ในจังหวัดปทุมธานี เพื่ออำนวยความสะดวกในการลงทะเบียนเข้าร่วมโครงการเราชนะให้แก่ประชาชนกลุ่มที่ต้องการความช่วยเหลือเป็นพิเศษ โดยเป็นการทำงานร่วมกับสำนักงานพัฒนาสังคมและความมั่นคงของมนุษย์จังหวัด กระทรวงมหาดไทย กระทรวงสาธารณสุข อาสาสมัครในพื้นที่ และธนาคารกรุงไทย ระหว่างวันที่ ๒๔ - ๒๗ กุมภาพันธ์ ๒๕๖๔

๒.๒.๗ โครงการ เรามีเรา ไม่ว่าคุณจะอยู่ที่ไหน เราจะตามไปช่วย

กระทรวงการพัฒนาสังคมและความมั่นคงของมนุษย์ โดยกองมาตรฐานการพัฒนาสังคมและความมั่นคงของมนุษย์ รับผิดชอบโครงการ เรามีเรา ไม่ว่าคุณจะอยู่ที่ไหน เราจะตามไปช่วย จำนวน ๘ พื้นที่ ได้แก่ เขตป้อมปราบศัตรูพ่าย เขตบางรัก เขตมีนบุรี เขตลาดกระบัง เขตพระโขนง เขตบางนา เขตคลองสามวา และเขตสะพานสูง โดยการมอบสิ่งของช่วยเหลือผู้ได้รับผลกระทบจากสถานการณ์การแพร่ระบาดของโควิด - 19 ในชุมชนที่คัดเลือกจากแต่ละพื้นที่ และการประสานช่วยเหลือรายกรณี ประกอบด้วย เขตป้อมปราบฯ จำนวน ๓ ราย (ผู้สูงอายุ ผู้ดูแลคนพิการ และรายได้ไม่เพียงพอต่อการดำรงชีพ) เขตบางรัก จำนวน ๑ ราย (ผู้สูงอายุ) เขตมีนบุรี จำนวน ๓ ราย (คนพิการติดเตียง ๑ ราย และคนพิการเดินไม่ได้ ๒ ราย) เขตลาดกระบัง จำนวน ๔ ราย (ผู้สูงอายุพิการเข้าสู่ภาวะติดเตียง ผู้สูงอายุถูกทอดทิ้ง ผู้สูงอายุ

และผู้สูงอายุป่วยซึมเศร้า) เขตพระโขนง จำนวน ๔ ราย (รายได้ไม่เพียงพอต่อการดำรงชีพ ๒ ราย และผู้ดูแลคนพิการ ๒ ราย) เขตบางนา จำนวน ๒ ราย (ผู้สูงอายุ และคนพิการ) เขตคลองสามวา จำนวน ๓ ราย (ผู้สูงอายุ คนพิการ และผู้สูงอายุ ๒ ราย) เขตสะพานสูง จำนวน ๓ ราย (ผู้สูงอายุ ๒ ราย และรายได้ไม่เพียงพอ ๑ ราย)

ในการนี้สามารถสรุปรวมการช่วยเหลือทั้งหมด ๒๓ ราย แบ่งเป็น คนพิการ ๔ ราย ผู้สูงอายุ ๑๒ ราย ผู้ดูแลคนพิการ ๓ ราย และรายได้ไม่เพียงพอ ๔ ราย ซึ่งการจัดการประสานส่งต่อเพื่อรับความช่วยเหลือ โดยหนึ่งกรณีอาจประสานส่งต่อมากกว่าหนึ่งหน่วยงาน ประกอบด้วย ประสานส่งต่อกรมกิจการผู้สูงอายุ จำนวน ๑๓ ราย กรมส่งเสริมและพัฒนาคุณภาพชีวิตคนพิการ จำนวน ๖ ราย กรมกิจการสตรีและสถาบันครอบครัว จำนวน ๓ ราย กรมกิจการเด็กและเยาวชน จำนวน ๔ ราย กรมพัฒนาสังคมและสวัสดิการ จำนวน ๑ ราย สำนักงานพัฒนาสังคมและความมั่นคงของมนุษย์จังหวัด จำนวน ๒ ราย สำนักงานคณะกรรมการข้าราชการตำรวจ จำนวน ๒ ราย การเคหะแห่งชาติ จำนวน ๑ ราย สำนักงานเขต จำนวน ๙ ราย กระทรวงการคลัง จำนวน ๑ ราย และกระทรวงศึกษาธิการ จำนวน ๑ ราย เป็นต้น

๒.๒.๘ การถอดบทเรียนชุมชนย่านกะดีจีน สรุปได้ดังนี้ ชุมชนย่านกะดีจีน เป็นชุมชนต้นแบบที่มีเอกลักษณ์เฉพาะในการนำหลักการ “บวร” มาใช้ในการดำรงชีวิตร่วมกัน ในบริบทความหลากหลายทางวัฒนธรรม ศาสนา ความเชื่อ และประเพณี เพื่อสร้างชุมชนเข้มแข็ง ดังนี้

๑) การถอดรหัสความสำเร็จ (Key Success) ของชุมชนย่านกะดีจีน : ต้นแบบชุมชนเข้มแข็งด้านการพัฒนาสังคม ด้วยหลักการ “บวร” ชุมชนย่านกะดีจีน เป็นชุมชนหนึ่งที่มีการนำหลักการ “บวร” มาใช้ในการสร้างความเข้มแข็งของชุมชนเพื่อพัฒนาสังคมและดูแลประชาชนกลุ่มเป้าหมายในทุกช่วงวัยให้มีคุณภาพชีวิตที่ดีขึ้น ซึ่งมีปัจจัยความสำเร็จเพื่อการพัฒนาที่ยั่งยืนของชุมชนย่านกะดีจีน ดังนี้

(๑) ปัจจัยด้านครอบครัวและชุมชน ได้ส่งเสริมบทบาทของครอบครัวและชุมชนในการจัดสวัสดิการสังคมและพัฒนาสังคม ได้แก่ การดูแลกลุ่มเปราะบาง ผู้นำชุมชนเข้มแข็งและมีวิสัยทัศน์ และการจัดกิจกรรมสัมพันธ์ในชุมชนพหุวัฒนธรรม

(๒) ปัจจัยด้านวัฒนธรรมและศาสนา เป็นการส่งเสริมให้ชุมชนตระหนักถึงคุณค่าและความสำคัญของทุนทางวัฒนธรรมของชุมชน ซึ่งมีเป้าหมายเดียวกันในการฟื้นฟูและรักษาเอกลักษณ์ทางวัฒนธรรม จนทำให้มีความโดดเด่นและเป็นเอกลักษณ์ในเชิงวัฒนธรรมและศาสนา ที่ส่งผลให้คนในชุมชนสามารถสร้างอาชีพและสร้างรายได้ จากการท่องเที่ยว

เชิงวัฒนธรรมและการใช้ภูมิปัญญาของชุมชนได้อย่างชัดเจน ได้แก่ ผู้นำทางศาสนาการฟื้นฟูและรักษาไว้ซึ่งเอกลักษณ์ของชุมชน และการใช้ภูมิปัญญาชุมชน สร้างอาชีพ สร้างรายได้

(๓) ปัจจัยด้านเครือข่ายชุมชน เป็นการส่งเสริมให้เครือข่ายในชุมชนมีส่วนร่วมจัดสวัสดิการสังคมให้แก่คนทุกช่วงวัยในชุมชนอย่างมีประสิทธิภาพ ได้แก่ อาสาสมัครดูแลคนในชุมชน สภาองค์กรชุมชน และภาคีเครือข่ายร่วมจัดกิจกรรมในชุมชน

ดังนั้น ชุมชนย่านกะดีจีน จึงเป็นชุมชนที่ประสบความสำเร็จในการพัฒนาชุมชนเข้มแข็งด้วยหลักหุ้นส่วนสามประสาน (บวร) เน้นการจัดการตนเองโดยไม่ทิ้งรากเหง้า วิถีชีวิต และวัฒนธรรมเดิมของชุมชนนำไปสู่สังคมดี ซึ่งสอดรับกับนโยบายของรัฐบาลที่ไม่ทิ้งใครไว้ข้างหลัง รวมทั้งเป็นชุมชนที่มีองค์ประกอบที่มีความโดดเด่นเป็นพิเศษและเป็นต้นแบบให้กับทุกชุมชนในประเทศไทย

๒) แนวทางการขับเคลื่อนของกระทรวงการพัฒนาสังคมและความมั่นคงของมนุษย์ : สร้างชุมชนเข้มแข็ง สู่สังคมดี ด้วยหลักการ “บวร” ชุมชนย่านกะดีจีนเป็นรูปแบบของการพัฒนาชุมชนที่เข้มแข็งอย่างยั่งยืน ด้วยการใช้หลักการบวรในการสร้างความเข้มแข็งของชุมชนเพื่อพัฒนาสังคม และดูแลประชาชนกลุ่มเป้าหมายในทุกช่วงวัยให้ได้รับสวัสดิการและมีคุณภาพชีวิตที่ดี โดยการนำรูปแบบชุมชนเข้มแข็งย่านกะดีจีนมาประยุกต์ใช้เป็นแนวทางของกระทรวงการพัฒนาสังคมและความมั่นคงของมนุษย์ ในการสร้างชุมชนเข้มแข็ง สู่สังคมดีด้วยหลักการ “บวร” ดังนี้

(๑) ศึกษาและวิเคราะห์ชุมชนในบริบทพื้นที่เพื่อค้นหาทุนชุมชน โดยมีการค้นหาจุดเด่นของชุมชนจากทุนชุมชนที่มีอยู่ ทั้งทุนมนุษย์ ทุนสังคม ทุนกายภาพ และทุนธรรมชาติ ซึ่งทุนชุมชนเหล่านี้จะเป็นปัจจัยในการพัฒนาศักยภาพของคนในชุมชนเพื่อก่อให้เกิดการสร้างงานสร้างรายได้ให้กับคนในชุมชน และดูแลกลุ่มเปราะบางในชุมชนได้อย่างชัดเจน

(๒) เชื่อมหลักการ “บวร” และ “หลักปรัชญาของเศรษฐกิจพอเพียง” ตามบริบทพื้นที่ ชุมชนต้องมีการใช้หลักการ “บวร” มาเชื่อมโยงกับ “หลักปรัชญาของเศรษฐกิจพอเพียง” ในการพัฒนาชุมชน

(๓) พัฒนาศักยภาพและหนุนเสริมชุมชนร่วมกับภาคีเครือข่ายในพื้นที่ เพื่อพัฒนาและดูแลคนทุกช่วงวัยให้ครอบคลุมทุกมิติ โดยกระทรวงการพัฒนาสังคมและความมั่นคงของมนุษย์ จะมีการทำงานร่วมกับภาคีเครือข่ายในการพัฒนาศักยภาพและหนุนเสริมชุมชน เพื่อพัฒนาและดูแลคนทุกช่วงวัยในการจัดกิจกรรมชุมชนร่วมกัน นำไปสู่การสร้าง

การเปลี่ยนแปลงทางสังคมของชุมชนอย่างยั่งยืน โดยเน้นการพัฒนาทรัพยากรมนุษย์ใน ๕ มิติ ได้แก่ ด้านการศึกษา อาชีพ/รายได้ สุขภาพ ที่อยู่อาศัย และการเข้าถึงสวัสดิการแห่งรัฐ

ดังนั้น กระทรวงการพัฒนาสังคมและความมั่นคงของมนุษย์ ได้เสนอเรื่อง การถอดบทเรียนชุมชนย่านกะดีจีน เพื่อให้**คณะรัฐมนตรีทราบ โดยคณะรัฐมนตรี มีมติรับทราบการถอดบทเรียนชุมชนย่านกะดีจีน ในการประชุมคณะรัฐมนตรี เมื่อวันที่ ๑๘ พฤษภาคม ๒๕๖๔**

๒.๒.๙ โครงการวิเคราะห์สมรรถนะรายบุคคลเพื่อสร้างต้นแบบอาชีพใหม่ในรูปแบบ Reskill หรือ Upskill กระทรวงการพัฒนาสังคมและความมั่นคงของมนุษย์ โดยกองมาตรฐานการพัฒนาสังคมและความมั่นคงของมนุษย์ได้รับการจัดสรรงบประมาณจากกองทุนส่งเสริมวิทยาศาสตร์ วิจัยและนวัตกรรม (กองทุนส่งเสริม ววน.) ในแผนงานการวิเคราะห์สมรรถนะรายบุคคลเพื่อสร้างต้นแบบอาชีพใหม่ในรูปแบบ Reskill หรือ Upskill ภายใต้แพลตฟอร์มการวิจัยและสร้างนวัตกรรมเพื่อเพิ่มขีดความสามารถการแข่งขัน (Competitiveness Platform) ในโปรแกรมที่ ๑๗ การแก้ปัญหาวิกฤติของประเทศ (National Crisis Management) ระยะเวลาดำเนินการ เดือนตุลาคม ๒๕๖๓ - กันยายน ๒๕๖๔ โดยกลุ่มเป้าหมาย ได้แก่ กลุ่มผู้มีรายได้น้อย กลุ่มครอบครัวยากจน กลุ่มผู้ว่างงาน กลุ่มนักเรียน นักศึกษา ในพื้นที่ ๑๐ จังหวัด ได้แก่ กำแพงเพชร นครสวรรค์ พิจิตร พิษณุโลก เพชรบูรณ์ สุโขทัย อุทัยธานี ตาก อุตรดิตถ์ กรุงเทพมหานคร ประกอบด้วยโครงการย่อย ๒ โครงการ ได้แก่ (๑) โครงการสร้างต้นแบบระบบในการเก็บข้อมูลศักยภาพประชาชนรายบุคคล เพื่อลดความเหลื่อมล้ำโดยการพัฒนาเข้าสู่อาชีพใหม่ และ (๒) โครงการปัจจัยแห่งความสำเร็จในการสร้างต้นแบบประชาชนที่เข้าสู่อาชีพใหม่เพื่อสร้างรายได้และลดความเหลื่อมล้ำด้านรายได้ โดยมีผลการดำเนินงานที่สำคัญ ประกอบด้วย

๑) สามารถคัดเลือกกลุ่มตัวอย่างได้ตามพื้นที่

๒) เก็บข้อมูลศักยภาพกลุ่มเป้าหมาย ผ่านการประชุมเชิงปฏิบัติการเพื่อให้ความรู้เรื่องการสร้างเครือข่ายทางธุรกิจ ห่วงโซ่ที่เชื่อมโยงในพื้นที่ การประเมินตนเองเพื่อสร้างการหารายได้แก่กลุ่มเป้าหมาย ตลอดจนใช้กระบวนการในการประชุมในการค้นหากลุ่มอาชีพที่มีศักยภาพมีความเข้มแข็ง มีความพร้อมที่จะพัฒนาผลิตภัณฑ์ เพื่อเพิ่มมูลค่าในระยะยาว

๓) พิจารณาคัดเลือกกลุ่มเป้าหมาย ทรัพยากรหรือผลิตภัณฑ์ในพื้นที่ที่เป็นผลิตภัณฑ์ที่โดดเด่นและกลุ่มอาชีพที่มีศักยภาพสมควรได้รับการยกระดับผลิตภัณฑ์ เพื่อใช้เป็นต้นทุนทางเลือกในการพัฒนา ส่งเสริมอาชีพประชาชน โดยเฉพาะช่วงที่ประสบปัญหาทางสังคม

๒.๒.๑๐ โครงการขับเคลื่อนการจัดสวัสดิการแม่เลี้ยงเดี่ยวและครอบครัว (ศูนย์บริการแม่เลี้ยงเดี่ยวและครอบครัว) เพื่อให้แม่เลี้ยงเดี่ยวและครอบครัวที่ประสบปัญหา ได้รับ

บริการสวัสดิการ มีช่องทางบริการแม่เลี้ยงเดี่ยวและครอบครัวที่ครบวงจร สามารถดำรงชีวิตได้อย่างปกติสุข และเกิดต้นแบบจัดสวัสดิการแม่เลี้ยงเดี่ยวและครอบครัวในระดับพื้นที่ โดยกรมกิจการสตรีและสถาบันครอบครัว ได้ดำเนินการจัดทำคู่มือดำเนินงานศูนย์บริการแม่เลี้ยงเดี่ยวและครอบครัว และเปิดดำเนินการให้บริการ ณ ศูนย์เรียนรู้การพัฒนาสตรีและครอบครัว จำนวน ๑๒ แห่ง และจัดตั้งศูนย์ประสานงานแม่เลี้ยงเดี่ยวและครอบครัวในกรุงเทพฯ โดยมีการสนับสนุนอุปกรณ์ จัดหาแหล่งเงินทุนประกอบอาชีพและชุดอุปกรณ์ในการประกอบอาชีพ ซึ่งมีแม่เลี้ยงเดี่ยวเข้ารับบริการ ระหว่างเดือนตุลาคม ๒๕๖๔ - กันยายน ๒๕๖๕ จำนวน ๒,๘๖๑ ราย

๒.๒.๑๑ การเสริมสร้างและพัฒนาศักยภาพอาสาสมัครพัฒนาสังคมและความมั่นคงของมนุษย์ มีวัตถุประสงค์เพื่อส่งเสริมการขับเคลื่อนงานของอาสาสมัครพัฒนาสังคมและความมั่นคงของมนุษย์ด้านการพัฒนาสังคมและจัดสวัสดิการสังคมในพื้นที่ โดยมีผลการดำเนินงาน ดังนี้

๑) จัดประชุมชี้แจงแนวทางการขับเคลื่อนอาสาสมัครสาธารณสุขประจำหมู่บ้าน สู่การเป็นอาสาสมัครพัฒนาสังคมและความมั่นคงของมนุษย์ เมื่อวันที่ ๕ ตุลาคม ๒๕๖๔

๒) จัดประชุมหารือการจัดทำหลักสูตรอาสาสมัครพลเมืองดิจิทัล เมื่อวันที่ ๑๘ ตุลาคม ๒๕๖๔ เพื่อหารือหลักสูตรฯ และปรับปรุงแก้ไขให้สมบูรณ์ โดยมีผู้เข้าร่วมจำนวน ๑๕ คน งบประมาณ ๒,๘๕๐ บาท

๓) โครงการอบรมหลักสูตรอาสาสมัครพลเมืองดิจิทัล ระหว่างวันที่ ๘ - ๙ พฤศจิกายน ๒๕๖๔ เพื่อส่งเสริมและสนับสนุนให้อาสาสมัครมีทักษะ ความรู้ และความเข้าใจในการนำเทคโนโลยีในการช่วยเหลือประชาชนและกลุ่มเป้าหมายของกระทรวงการพัฒนาสังคมและความมั่นคงของมนุษย์ โดยมีผู้เข้าร่วมจำนวน ๗๐ คน งบประมาณ ๔๗,๓๐๐ บาท

๔) การประชุมกรรมการอาสาสมัครพัฒนาสังคมและความมั่นคงของมนุษย์ในคณะกรรมการ กอพม. กรุงเทพมหานคร เมื่อวันที่ ๘ พฤศจิกายน ๒๕๖๔ เพื่อวางแผนการขับเคลื่อนอาสาสมัครพัฒนาสังคมและความมั่นคงของมนุษย์กรุงเทพมหานคร ประจำปี ๒๕๖๕ โดยมีผู้เข้าร่วมจำนวน ๑๕ คน ใช้งบประมาณ ๒,๘๕๐ บาท

๕) ประชุมประธานอาสาสมัครพัฒนาสังคมและความมั่นคงของมนุษย์กรุงเทพมหานคร ระดับเขต ครั้งที่ ๑/๒๕๖๕ ผ่านสื่ออิเล็กทรอนิกส์ (Zoom Cloud Meeting) เมื่อวันที่ ๑๕ พฤศจิกายน ๒๕๖๔ เพื่อเบิกจ่ายค่าตอบแทนอาสาสมัครพัฒนาสังคมและความมั่นคงของมนุษย์ กรุงเทพมหานคร และวางแผนการอบรมอาสาสมัครพัฒนาสังคมและความมั่นคง

ของมนุษย์ กรุงเทพมหานคร ประจำปี ๒๕๖๕ โดยมีผู้เข้าร่วมจำนวน ๖๐ คน งบประมาณ ๑,๙๐๐ บาท

๖) วางแผนและเตรียมความพร้อม อาสาสมัครพัฒนาสังคมและความมั่นคงของมนุษย์ ๓๐,๐๐๐ คน โดยให้ความสำคัญต่อการทำงานร่วมกับอาสาสมัครพัฒนาสังคมและความมั่นคงของมนุษย์ในพื้นที่ มุ่งเน้นการเสริมพลังและพัฒนาศักยภาพอาสาสมัครพัฒนาสังคมและความมั่นคงของมนุษย์ เพื่อเป็น Para Social worker ให้มีความสามารถในการดูแลกลุ่มเปราะบาง ๓๐๐,๐๐๐ ครัวเรือน (ในสัดส่วน อาสาสมัครพัฒนาสังคมและความมั่นคงของมนุษย์ ๑ คน ดูแล ๑๐ ครัวเรือน)

๗) เพิ่มจำนวนอาสาสมัครพัฒนาสังคมและความมั่นคงของมนุษย์ ๓๔๗,๐๐๐ คน เพื่อเป็นกลไกในการขับเคลื่อนงานและปฏิบัติหน้าที่ช่วยเหลือกลุ่มเป้าหมายตามภารกิจของกระทรวง การพัฒนาสังคมและความมั่นคงของมนุษย์ให้สามารถพึ่งพาตนเองได้และมีคุณภาพชีวิตที่ดีขึ้น อย่างทั่วถึงและรวดเร็ว

๒.๒.๑๒ เสริมพลังเครือข่ายเพื่อการช่วยเหลือและพัฒนาศักยภาพคนไร้ที่พึ่ง ผู้ประสบปัญหาทางสังคมและกลุ่มเสี่ยง มีวัตถุประสงค์ ดังนี้

๑) เพื่อสนับสนุนองค์กรพัฒนาเอกชนในการให้ความร่วมมือด้านการพัฒนาสังคม

๒) เพื่อคุ้มครองและส่งเสริมคุณภาพชีวิตให้แก่กลุ่มเป้าหมาย

๓) เพื่อส่งเสริมการดำเนินโครงการพัฒนาศักยภาพกลุ่มเป้าหมายที่สอดคล้องกับภารกิจของกรมพัฒนาสังคมและสวัสดิการ โดยจัดประชุมคณะกรรมการพิจารณาเงินอุดหนุนแก่องค์การพัฒนาเอกชน เมื่อวันที่ ๒๙ พฤศจิกายน ๒๕๖๔ เพื่อสนับสนุนภาคีเครือข่าย และองค์กรพัฒนาเอกชน มีส่วนร่วมในการขับเคลื่อนการดำเนินงานด้านการพัฒนาสังคมและจัดสวัสดิการสังคม ผลการดำเนินงาน ดังนี้

(๑) จัดประชุมคณะกรรมการพิจารณาเงินอุดหนุนแก่องค์การพัฒนาเอกชน เมื่อวันที่ ๒๙ พฤศจิกายน ๒๕๖๔ เพื่อพิจารณาหลักเกณฑ์การสนับสนุนงบประมาณ (เงินอุดหนุน) ให้แก่องค์กรพัฒนาเอกชน ประจำปีงบประมาณ พ.ศ. ๒๕๖๕

(๒) มีประกาศเชิญชวนองค์กรพัฒนาเอกชน ในการขอรับงบประมาณ (เงินอุดหนุน) ในการดำเนินโครงการเสริมพลังเครือข่ายเพื่อการช่วยเหลือและพัฒนาศักยภาพคนไร้ที่พึ่ง ผู้ประสบปัญหาทางสังคมและกลุ่มเสี่ยง ประจำปีงบงบประมาณ พ.ศ. ๒๕๖๕ โดยกำหนดระยะเวลายื่นแบบเสนอโครงการฯ ตั้งแต่วันที่ ๒๓ ธันวาคม ๒๕๖๔ จนถึงวันที่ ๑๐ กุมภาพันธ์ ๒๕๖๔

(๓) ประชาสัมพันธ์การขอรับงบประมาณ (เงินอุดหนุน) ให้กับสำนักงานพัฒนาสังคมและความมั่นคงของมนุษย์ ศูนย์คุ้มครองคนไร้ที่พึ่งจังหวัดทุกจังหวัด เครือข่ายองค์กรพัฒนาเอกชน และบนเว็บไซต์ กรมพัฒนาสังคมและสวัสดิการ

๒.๒.๑๓ ของขวัญปีใหม่ กระทรวงการพัฒนาสังคมและความมั่นคงของมนุษย์ สำหรับประชาชน ปี พ.ศ. ๒๕๖๕ การจัดทำแผนงาน/โครงการ เพื่อมอบเป็นของขวัญปีใหม่ กระทรวงการพัฒนาสังคมและความมั่นคงของมนุษย์ สำหรับประชาชน ปี พ.ศ. ๒๕๖๕ การสร้างอาชีพใหม่หลังโควิด (Reskill - Upskill - Newskill) เป็นการส่งเสริมการประกอบอาชีพให้แก่กลุ่มเป้าหมายที่ได้รับผลกระทบจากสถานการณ์การแพร่ระบาดของโรคโควิด - 19 ทั้งเด็ก สตรี ผู้สูงอายุ คนพิการ คนไร้ที่พึ่ง และกลุ่มเปราะบาง ให้สามารถพึ่งพาตนเองได้และหลุดพ้นจากความยากจน ซึ่งมีการดำเนินกิจกรรม/โครงการ ดังนี้

๑) พี่สอนน้องคล่องธุรกิจ พิชิตฝัน เป็นการสร้างเด็กและเยาวชนเป็นนักธุรกิจรุ่นเยาว์ จำนวน ๒๐๐ คน มีธุรกิจเป็นของตัวเอง หรือต่อยอดธุรกิจเดิม และสามารถพัฒนาเป็นอาชีพในอนาคตได้ นอกจากนั้นมีการจัดกิจกรรม “YEN-D พี่สอนน้องคล่องธุรกิจ” ให้แก่เยาวชนกลุ่มที่ขาดโอกาสที่อยู่นอกระบบการศึกษา หรือมีฐานะยากจน หรืออยู่ในสถานสงเคราะห์ จำนวน ๔๐๐ คน ให้มีทักษะในการเป็นผู้ประกอบการรุ่นใหม่ ซึ่งเป็นความร่วมมือกับเครือข่าย YEN-D (Young Entrepreneur Network Development)

๒) ปัญญาภิวัฒน์ สานฝัน สู่อาชีพ เป็นการสร้างโอกาสทางการศึกษาและอาชีพให้แก่เด็กและเยาวชนในสถานรองรับของกระทรวงการพัฒนาสังคมและความมั่นคงของมนุษย์ ซึ่งเป็นความร่วมมือกับบริษัท ซีพี ออลล์ จำกัด (มหาชน) และวิทยาลัยเทคโนโลยีปัญญาภิวัฒน์ โดยการสนับสนุนทุนการศึกษา เงินค่าเบี้ยเลี้ยงและสวัสดิการอื่น ๆ รวมทั้งการฝึกวิชาชีพให้แก่เด็กและเยาวชน จำนวน ๒๐๐ คน พร้อมสนับสนุนโอกาสในการเข้าทำงานในสถานประกอบการ

๓) Stronger (Teen) Mom เป็นการพัฒนาทักษะอาชีพให้แก่แม่วัยรุ่นร่วมกับ AIS จำนวน ๑,๐๐๐ คน และการพัฒนาทักษะอาชีพตามบริบทท้องถิ่นให้แก่กลุ่มเป้าหมาย จำนวน ๔,๕๖๐ คน ให้เข้าถึงการจัดสวัสดิการสังคมในมิติด้านสุขภาพ สังคม เศรษฐกิจ และการศึกษา

๔) การประกอบอาชีพเป็นเชฟ (Chef) เป็นการพัฒนาทักษะการประกอบอาชีพเชฟให้แก่แม่เลี้ยงเดี่ยว พ่อเลี้ยงเดี่ยว ผู้ว่างงาน และผู้ประสบปัญหาทางสังคม จำนวน ๑,๕๐๐ คน ให้สามารถประกอบอาชีพ ในการเลี้ยงดูตนเองและครอบครัวให้มีคุณภาพชีวิตที่ดี

๕) การประกอบอาชีพช่างต่าง ๆ เป็นการพัฒนาทักษะอาชีพช่างในรูปแบบต่าง ๆ จำนวน ๗,๘๕๐ คน ดังนี้ (๑) ช่างซ่อมกระเป๋า/สปากระเป๋า ให้แก่แม่เลี้ยงเดี่ยว พ่อเลี้ยงเดี่ยว และผู้ว่างงาน จำนวน ๒๐๐ คน (๒) ช่างตัดผม/ผู้เชี่ยวชาญด้านทรงผม ให้แก่ช่างผมในร้านขนาดเล็ก และประชาชนที่สนใจ จำนวน ๒,๐๐๐ คน (๓) ช่างอาสาในชุมชน ในพื้นที่โครงการบ้านมั่นคง/บ้านพอเพียง จำนวน ๕,๕๗๐ คน (๔) โครงการช่างชุมชน พัฒนาทักษะผู้อยู่อาศัยในชุมชนของการเคหะแห่งชาติ จำนวน ๘๐ คน ให้เป็นช่างล้างและบำรุงเครื่องปรับอากาศในบ้าน ช่างซ่อมอุปกรณ์ไฟฟ้า ช่างบำรุงรักษาจักรยานยนต์ ช่างเดินท่อและติดตั้งสุขภัณฑ์

๖) การประกอบอาชีพบัตเลอร์ (Butler) เป็นการส่งเสริมและสนับสนุนนักศึกษาจบใหม่ ผู้ว่างงาน และผู้ประสบปัญหาทางสังคม ที่มีความสนใจในงานบริการและประกอบอาชีพบัตเลอร์ จำนวน ๕๐ คน เพื่อเป็นผู้ช่วยส่วนบุคคลของผู้บริหารหรือกลุ่ม V.I.P. ระดับประเทศ และระดับนานาชาติ

๗) การขายของออนไลน์ (E - Commerce) ผ่านโครงการ Future Work Academy สำหรับคนพิการ ผู้ดูแลคนพิการ และกลุ่มอาชีพของคนพิการ จำนวน ๒,๕๐๐ คน ร่วมกับบริษัทชั้นนำ ในการสร้างรายได้ให้คนพิการและครอบครัวอย่างยั่งยืน

๘) สร้างคนพิการนักออกแบบคนพิการ จำนวน ๒,๕๐๐ คน ได้รับการพัฒนาให้มีความรู้ในการใช้คอมพิวเตอร์ สามารถทำเป็นอาชีพ และทำงานที่บ้านได้ สามารถออกแบบกราฟิก และแบบสื่อต่าง ๆ ได้เป็นอย่างดี ซึ่งเป็นความร่วมมือกับสำนักงานส่งเสริมเศรษฐกิจดิจิทัล มูลนิธิพระมหาไถ่เพื่อการพัฒนาคนพิการ และบริษัท วัลแคน โคอะลิชั่น จำกัด

๙) สร้างอาชีพผู้ดูแลผู้สูงอายุ (Care Giver) เป็นการพัฒนาทักษะการดูแลผู้สูงอายุให้แก่กลุ่มเป้าหมาย จำนวน ๕,๑๓๐ คน ในด้านการดูแลผู้สูงอายุขั้นเบื้องต้น (๑๘ ชั่วโมง) การดูแลผู้สูงอายุขั้นกลาง (๗๐ ชั่วโมง) การดูแลผู้สูงอายุขั้นสูง (๔๒๐ ชั่วโมง) เพื่อเป็นผู้ดูแลผู้สูงอายุในสถานประกอบการดูแลผู้สูงอายุทั้งภาครัฐและเอกชน

๑๐) การผลิตและจำหน่ายเทียนหอม กลุ่มเป้าหมาย จำนวน ๕๐๐ คน ได้รับการส่งเสริมพัฒนา และยกระดับผลิตภัณฑ์เทียนหอมให้มีมูลค่าสูงขึ้น ด้วยการใช้วัตถุดิบที่แสดงถึงอัตลักษณ์ท้องถิ่น เช่น เทียนหอมกลิ่นกาสะลอง ตะไคร้หอม ประกอบกับบรรจุภัณฑ์เซรามิกของลำปางให้มีรายได้ ความมั่นคง สามารถดูแลตนเองและครอบครัวให้มีคุณภาพชีวิตที่ดี

๑๑) สร้างนักประเมินทรัพย์สินมืออาชีพรุ่นใหม่ กลุ่มเป้าหมาย จำนวน ๑,๐๐๐ คน ได้มีการพัฒนาทักษะวิธีการประเมินทรัพย์สิน ให้มีความรู้ความเข้าใจในแนวทางการประเมินทรัพย์สินประเภทอสังหาริมทรัพย์ภายในองค์กร สามารถสอบเป็นนักประเมิน

ทรัพย์สิน และมีโอกาสประกอบอาชีพเป็นนักประเมินได้ ซึ่งเป็นความร่วมมือกับสมาคมผู้ประเมินมูลค่าทรัพย์สินแห่งประเทศไทย และสมาคมนักประเมินอิสระไทย

๑๒) สำนักงานธนานุเคราะห์ ทอฝันปันน้ำใจให้สังคม เป็นการแก้หนี้ให้กับลูกค้าของสถานธนานุเคราะห์ ส่งเสริมลูกค้าให้ได้รับทุนส่งเสริมอาชีพ จำนวน ๘๐๐ ทุน ทุนละ ๒,๐๐๐ บาท รวมมูลค่า ๑,๖๐๐,๐๐๐ บาท

๑๓) โครงการหมอหนี้ เป็นการจัดทำโปรแกรมตรวจสุขภาพทางการเงิน พร้อมทั้งวิเคราะห์และให้คำปรึกษาการแก้ไขปัญหาหนี้ รวมทั้งจัดอบรมให้กับนักศึกษา จำนวน ๑๐๐ คน เพื่อถ่ายทอดให้อาสาสมัครพัฒนาสังคมและความมั่นคงของมนุษย์ทั่วประเทศ จำนวน ๕๐๐ คน

๒.๒.๑๔ การจัดทำข้อเสนอเชิงนโยบายการจัดสวัสดิการสังคม ตามพระราชบัญญัติส่งเสริมการจัดสวัสดิการสังคม พ.ศ. ๒๕๔๖ และที่แก้ไขเพิ่มเติม ฉบับที่ ๒ พ.ศ. ๒๕๕๐ กำหนดให้มีกลไกคณะกรรมการขับเคลื่อนงานสวัสดิการสังคมและกรุงเทพฯ ให้มีอำนาจหน้าที่ในการเสนอแนะให้ความเห็นเกี่ยวกับนโยบายแผนงาน โครงการ วางระเบียบ หลักเกณฑ์ และส่งเสริมสนับสนุนทุกภาคส่วนเข้ามีส่วนร่วมในการจัดสวัสดิการสังคม เป็นต้น

สำนักงานคณะกรรมการส่งเสริมการจัดสวัสดิการสังคมแห่งชาติ จึงให้ความสำคัญกับการเปิดพื้นที่ให้ทุกภาคส่วนเข้ามามีส่วนร่วม ผ่านเวทีการประชุมสมัชชาสวัสดิการสังคมจังหวัด/ระดับชาติ การประชุมกรรมการ คณะอนุกรรมการ และคณะทำงาน เพื่อแลกเปลี่ยนความคิดเห็น ให้ข้อเสนอแนะ และจัดทำข้อเสนอเชิงนโยบายด้านสวัสดิการสังคม

<u>ผลการดำเนินงาน</u>

ในช่วงเดือนตุลาคม ๒๕๖๔ - มกราคม ๒๕๖๕ ได้ดำเนินการขับเคลื่อนข้อเสนอเชิงนโยบาย ทั้ง ๒ เรื่อง ประกอบด้วย

๑) แผนพัฒนางานสวัสดิการสังคมไทย ระยะ ๕ ปี (พ.ศ. ๒๕๖๖ - ๒๕๗๐) ได้ดำเนินการ ดังนี้

(๑) การกำหนดทิศทางงานสวัสดิการสังคม ใน ๕ ปี ข้างหน้า โดยการประชุมสมัชชาสวัสดิการสังคมแห่งชาติ ครั้งที่ ๒๙ หัวข้อ “ทิศทางการจัดสวัสดิการใน ๕ ปี ข้างหน้า” เมื่อวันที่ ๒๑ ตุลาคม ๒๕๖๔ ผ่านแอพพลิเคชั่น Zoom Cloud Meeting มีผู้เข้าร่วมประชุม ๑,๒๕๐ คน และรวบรวมความเห็นของผู้เข่าร่วมประชุมผ่าน Google Form

(๒) การประชุมกลุ่มย่อย (Focus Group) โครงการสานแผนสวัสดิการสู่การยกระดับคุณภาพชีวิตประชาชน เมื่อวันที่ ๒๓ พฤศจิกายน ๒๕๖๔ ผ่านแอพพลิเคชั่น Zoom Cloud Meeting มีผู้เข้าร่วมประชุม ๗๘ คน และได้ทำการวิเคราะห์

สถานการณ์สวัสดิการสังคมไทย รวมถึงให้ข้อเสนอแนะประกอบการจัดการร่างแผนพัฒนางานสวัสดิการสังคมไทย ระยะ ๕ ปี (พ.ศ. ๒๕๖๖ - ๒๕๗๐)

(๓) การประชุมคณะทำงานจัดทำแผนพัฒนางานสวัสดิการสังคมไทย ฉบับที่ ๔ (พ.ศ. ๒๕๖๖ - ๒๕๗๐) ครั้งที่ ๑/๒๕๖๔ เมื่อวันที่ ๒๓ ธันวาคม ๒๕๖๔ เพื่อพิจารณาแผนปฏิบัติการ และให้ข้อเสนอแนะในการจัดทำร่างแผนพัฒนางานสวัสดิการสังคมฯ

(๔) การประชุมกลุ่มย่อยร่วมกับคณะทำงานจัดทำแผน เมื่อวันที่ ๒๕ มกราคม ๒๕๖๕ เพื่อให้ข้อเสนอแนะในการจัดทำร่างแผนพัฒนางานสวัสดิการสังคมไทยฯ

๒) มาตรการเพื่อส่งเสริมการบริหารจัดการด้านสวัสดิการสังคม ได้ดำเนินการเตรียมการจัดประชุมคณะอนุกรรมการกลั่นกรองกฎหมายส่งเสริมการจัดสวัสดิการสังคม ครั้งที่ ๑/๒๕๖๕ ในวันที่ ๒๘ กุมภาพันธ์ ๒๕๖๕ เพื่อพิจารณาประเด็นในการประเมินผลสัมฤทธิ์ของพระราชบัญญัติ ส่งเสริมการจัดสวัสดิการสังคม พ.ศ. ๒๕๔๖ และที่แก้ไขเพิ่มเติม (ฉบับที่ ๒) พ.ศ. ๒๕๕๐ และพระราชบัญญัติวิชาชีพสังคมสงเคราะห์ พ.ศ. ๒๕๕๖ ก่อนนำข้อมูลดังกล่าวไปรับฟังความคิดเห็นจากผู้มีส่วนเกี่ยวข้อง และนำข้อมูลดังกล่าว ไปใช้ในการปรับปรุงกฎหมาย ทั้ง ๒ ฉบับ ให้เกิดความคล่องตัวการขับเคลื่อนงานสวัสดิการสังคมต่อไป

๒.๒.๑๕ การขับเคลื่อนงานความรับผิดชอบต่อสังคม CSR กระทรวงการพัฒนาสังคมและความมั่นคงของมนุษย์ โดยกรมพัฒนาสังคมและสวัสดิการ ดำเนินการ ดังนี้

๑) รวบรวมแผนการดำเนินงานเพื่อขับเคลื่อนศูนย์ส่งเสริมความรับผิดชอบต่อสังคมของภาคธุรกิจจังหวัด ปีงบประมาณ พ.ศ. ๒๕๖๕ จำนวน ๖๙ จังหวัด

๒) พิจารณา/โอนงบประมาณครั้งที่ ๑ เพื่อสนับสนุนการขับเคลื่อนศูนย์ส่งเสริมความรับผิดชอบต่อสังคมขององค์กรภาคธุรกิจจังหวัด จำนวน ๒๗ จังหวัด ๆ ละ ๕,๐๐๐ บาท รวมจำนวนเงิน ๑๓๕,๐๐๐ บาท ซึ่งปัจจุบันมีจังหวัดที่ใช้งบประมาณแล้ว จำนวน ๗ จังหวัด เป็นเงิน ๑๘,๖๔๐ บาท

๓) จัดทำตัวชี้วัด (KPI Template) ระดับความสำเร็จในการดำเนินการงานส่งเสริมความรับผิดชอบต่อสังคมของภาคธุรกิจจังหวัดประจำปีงบประมาณ พ.ศ. ๒๕๖๕ เพื่อเป็นแนวทางในการดำเนินการฯ โดยรายละเอียดตัวชี้วัดแบ่งเป็น ๒ กรณี ได้แก่

<u>กรณีที่ ๑</u> : สำหรับจังหวัดที่มีการจัดตั้งศูนย์ส่งเสริมความรับผิดชอบต่อสังคมของภาคธุรกิจจังหวัดแล้ว จำนวน ๔๖ จังหวัด

<u>กรณีที่ ๒</u> : สำหรับจังหวัดที่ยังไม่มีการจัดตั้งศูนย์ส่งเสริมความรับผิดชอบต่อสังคมของภาคธุรกิจจังหวัด จำนวน ๓๐ จังหวัด

๔) ดำเนินการรวบรวมข้อมูลองค์กรภาคธุรกิจที่ดำเนินการเรื่องความรับผิดชอบต่อสังคม โดยขอความร่วมมือและประสานสำนักงานพัฒนาสังคมและความมั่นคงของมนุษย์จังหวัด เพื่อขอรับการสนับสนุนข้อมูล จำนวน ๗๖ จังหวัด

ทั้งนี้ เป้าหมายดำเนินงานใน ๗๖ จังหวัด ปัจจุบันดำเนินงานแล้ว ๗ จังหวัด คิดเป็นร้อยละ ๙.๒

๒.๒.๑๖ การจัดทำข้อเสนอเชิงนโยบายการจัดสวัสดิการสังคม เพื่อให้กลไกคณะกรรมการคณะอนุกรรมการ คณะทำงานและภาคีเครือข่ายร่วมแลกเปลี่ยนความคิดเห็นให้ข้อเสนอแนะในการจัดทำข้อเสนอเชิงนโยบายการจัดสวัสดิการสังคม เป้าหมาย ๒ เรื่อง ประกอบด้วย

๑) แผนพัฒนางานสวัสดิการสังคมไทย ระยะ ๕ ปี (พ.ศ. ๒๕๖๖-๒๕๗๐)

๒) ข้อเสนอในการปรับปรุงพระราชบัญญัติส่งเสริมการจัดสวัสดิการสังคมฯ และพระราชบัญญัติสภาวิชาชีพสังคมสงเคราะห์ฯ ผลการดำเนินงานคิดเป็นร้อยละ ๔๕ ของเป้าหมาย

๒.๒.๑๗ โครงการพัฒนาเพื่อยกระดับคุณภาพชีวิตคนไร้บ้านในกรุงเทพมหานคร เพื่อทำให้คนไร้บ้านเข้าถึงสวัสดิการด้านที่อยู่อาศัยราคาถูก คนไร้บ้านมีความรับผิดชอบในการเข้าร่วมโครงการคนละครึ่ง การมีเงินออม เงินส่งกลับครอบครัว และมีวินัยในการใช้จ่ายเงิน ตลอดจนมีส่วนร่วมในการ “แชร์” ค่าเช่าที่อยู่อาศัย ร่วมกับกองทุนที่เครือข่ายคนไรบ้านและมูลนิธิพัฒนาที่อยู่อาศัยได้จัดตั้งขึ้น ในอัตราฝ่ายร้อยละ ๖๐ ของค่าเช่าบ้าน ซึ่งสามารถลดค่าใช้จ่ายในการเช่าบ้านเฉลี่ยคนละ ๘๐๐ บาทต่อคนต่อเดือน รวมทั้งมีบริการตัดผม ตรวจ ATK และประสานการจัดหางานตามความถนัดและเหมาะสมกับแต่ละบุคคล

<u>ผลการดำเนินงาน</u> คนไร้บ้านเข้าถึงที่อยู่อาศัย จำนวน ๒๙ คน เป้าหมาย ๑๐๐ คน ผลการดำเนินงาน ๒๙ คน คิดเป็นร้อยละ ๒๙

๒.๒.๑๘ สงเคราะห์ผู้ติดเชื้อเอดส์และครอบครัว เพื่อให้ผู้ที่ติดเชื้อเอดส์ได้รับการสงเคราะห์และคุ้มครองสวัสดิภาพ ในรูปแบบการสนับสนุนเงินสงเคราะห์ผู้ติดเชื้อและครอบครัว ซึ่งถือเป็นเครื่องมือที่สำคัญในการลดผลกระทบทางเศรษฐกิจให้แก่ครอบครัว เพื่อการแก้ไขปัญหาความเดือดร้อนเฉพาะหน้า เป้าหมาย ๘,๐๐๐ คน ผลการดำเนินงาน ๓,๖๑๘ คน คิดเป็นร้อยละ ๔๕.๒๓

๒.๒.๑๙ สงเคราะห์เงินทุนประกอบอาชีพแก่ผู้ติดเชื้อเอดส์และผู้ได้รับผลกระทบจากปัญหาเอดส์ เพื่อให้สตรีผู้ที่ติดเชื้อหรือได้รับผลกระทบจากปัญหาเอดส์ ได้รับการสงเคราะห์ในรูปแบบเงินสงเคราะห์ด้านทุนประกอบอาชีพอาชีพ เป็นการส่งเสริมให้กลุ่มเป้าหมายมีอาชีพ

และสามารถพึ่งพาตนเองได้ เป้าหมาย ๖๐๐ คน ผลการดำเนินงาน ๒๖๙ คน คิดเป็นร้อยละ ๔๔.๘๓

๒.๒.๒๐ สงเคราะห์ผู้ตกทุกข์ได้ยากกลับภูมิลำเนา เพื่อให้บริการสวัสดิการสังคมและสังคมสงเคราะห์แก่ผู้ประสบปัญหาทางสังคม เพื่อเป็นการบรรเทาปัญหาความเดือดร้อนเฉพาะหน้าให้ผู้ประสบปัญหาทางสังคมมีค่าใช้จ่ายในการเดินทางกลับภูมิลำเนา เป้าหมาย ๑,๘๐๐ คน ผลการดำเนินงาน ๖๔๑ คน คิดเป็นร้อยละ ๓๕.๖๑

๒.๒.๒๑ สงเคราะห์แก่ผู้มีรายได้น้อยและผู้ไร้ที่พึ่ง เป็นการพัฒนาคุณภาพชีวิตกลุ่มเปราะบางรายครัวเรือน และการให้แบบมีเงื่อนไข เป้าหมาย ๗๐,๐๐๐ คน ผลการดำเนินงาน ๒๓,๔๔๕ คน คิดเป็นร้อยละ ๓๓.๔๙

๒.๒.๒๒ ช่วยเหลือด้านการเงินตามหลักมนุษยธรรม ให้แก่ผู้ได้รับผลกระทบจากเหตุการณ์ความรุนแรงทางการเมืองในเหตุการณ์ ๑๔ ตุลาคม ๒๕๑๖ และเหตุการณ์ความรุนแรงทางการเมือง ปี พ.ศ. ๒๕๕๖ - ๒๕๕๗ เป้าหมาย ๖๒ คน ผลการดำเนินงาน ๖๐ คน คิดเป็นร้อยละ ๙๖.๗๗ เงินอุดหนุนช่วยเหลือเยียวยาฯ ปี ๒๕๕๖ - ๒๕๕๗ เบิกจ่ายไปแล้ว ๑๖๐,๐๐๐ บาท เงินอุดหนุนช่วยเหลือเยียวยาฯ ณ วันที่ ๑๔ ตุลาคม ๒๕๑๖ เบิกจ่ายไปแล้ว ๕๖๑,๘๐๐ บาท

๒.๒.๒๓ โครงการสร้างต้นแบบระบบในการเก็บข้อมูลศักยภาพประชาชนรายบุคคลเพื่อลดความเหลื่อมล้ำโดยการพัฒนาเข้าสู่อาชีพใหม่ ปรับปรุงรายละเอียดการดำเนินกิจกรรมโครงการปัจจัยแห่งความสำเร็จในการสร้างต้นแบบประชาชนที่เข้าสู่อาชีพใหม่เพื่อสร้างรายได้และลดความเหลื่อมล้ำเรื่องรายได้ วงเงิน ๑๐,๖๘๙,๔๐๐ บาท ดำเนินการแล้ว ร้อยละ ๕ รวมทั้งดำเนินการจัดประชุมเชิงปฏิบัติการการค้นหาศักยภาพระดับบุคคลและกลุ่มอาชีพต้นแบบเพื่อการ Reskill/Upskill และเพิ่มคุณภาพผลิตภัณฑ์ จังหวัดกำแพงเพชรวันที่ ๒๐ - ๒๑ พฤษภาคม ๒๕๖๕ จังหวัดอุทัยธานี วันที่ ๓๐ - ๓๑ พฤษภาคม ๒๕๖๕ จังหวัดพิจิตร วันที่ ๒ - ๓ มิถุนายน ๒๕๖๕ จังหวัดตาก วันที่ ๖ - ๗ มิถุนายน ๒๕๖๕ จังหวัดเพชรบูรณ์ วันที่ ๑๖ - ๑๗ มิถุนายน ๒๕๖๕ จังหวัดนครสวรรค์ วันที่ ๒๓ - ๒๔ มิถุนายน ๒๕๖๕ และจังหวัดสุโขทัย วันที่ ๒๗ - ๒๘ มิถุนายน ๒๕๖๕

๒.๒.๒๔ ขับเคลื่อนจัดระเบียบคนไร้ที่พึ่งและคนขอทาน ศูนย์คุ้มครองคนไร้ที่พึ่งจังหวัดทั่วประเทศ ร่วมกับภาคีเครือข่ายและอาสาสมัครพัฒนาสังคมและความมั่นคงของมนุษย์ (อพม.) จำนวน ๒๓๒ คน ลงพื้นที่จัดระเบียบคนขอทานในพื้นที่สาธารณะและงานเทศกาลประจำปีของจังหวัดทั่วประเทศเพื่อจัดระเบียบคนไร้ที่พึ่งและคนขอทาน ประชาสัมพันธ์เชิงรุกแก่ร้านค้าและประชาชนภายในงานให้ทราบว่า “การขอทานผิดกฎหมาย” ตาม พ.ร.บ. ควบคุมการขอทาน พ.ศ. ๒๕๕๙

๒.๒.๒๕ การช่วยเหลือผู้ประสบปัญหาทางสังคมเชิงรุก เพื่อให้เข้าถึงสิทธิบัตรสวัสดิการแห่งรัฐ ศูนย์คุ้มครองคนไร้ที่พึ่งทั่วประเทศลงพื้นที่เชิงรุกเพื่อช่วยเหลือผู้ประสบปัญหาทางสังคมให้เข้าถึงการลงทะเบียนบัตรสวัสดิการแห่งรัฐ ๒๕๖๕ จำนวน ๑๕๕,๔๔๓ ราย พบมีผู้ประสงค์ยื่นสิทธิลงทะเบียนบัตรสวัสดิการแห่งรัฐ ๒๕๖๕ จำนวน ๓๐,๔๒๑ ราย

๒.๓ ลดความเหลื่อมล้ำของ "คุณภาพการบริการสุขภาพ" ทั้งระบบ พัฒนาศักยภาพโรงพยาบาลส่งเสริมสุขภาพตำบล (รพ.สต.) และสนับสนุนอาสาสมัครสาธารณสุขประจำหมู่บ้าน (อสม.) เพื่อนำไปสู่การให้บริการการรักษาพยาบาลที่ดีแก่พี่น้องประชาชน

๒.๓.๑ เจ็บป่วยฉุกเฉินวิกฤต มีสิทธิทุกที่ (Universal Coverage for Emergency Patients: UCEP) โดยสถาบันการแพทย์ฉุกเฉินแห่งชาติ เบิกจ่ายงบประมาณ ๒,๑๓๒,๖๔๗ บาท (ข้อมูล ณ เดือนกันยายน ๒๕๖๕) ดังนี้

๑) มีผู้ป่วยฉุกเฉินที่เข้าระบบบันทึกและประเมินผู้ป่วย UCEP ๙๗๖,๕๙๖ ราย จำแนกเป็น

- เข้าเกณฑ์ UCEP จำนวน ๑๒๒,๕๕๖ ราย คิดเป็นร้อยละ ๑๒.๕๕
- ไม่เข้าเกณฑ์ UCEP จำนวน ๘๕๔,๐๔๐ ราย คิดเป็นร้อยละ ๘๗.๔๕

๒) จำนวนเรื่องร้องเรียนที่รับเข้าสู่ระบบสามารถดำเนินการแล้วเสร็จภายใน ๙๐ วัน

- เรื่องร้องเรียน เอกสารครบถ้วน ๑๗๓ เรื่อง
- คณะทำงานร้องเรียน พิจารณาแล้วเสร็จ ๑๗๗ เรื่อง
- อยู่ระหว่างดำเนินการ ๕๘ เรื่อง

๒.๓.๒ โครงการพัฒนาคุณภาพโรงพยาบาลส่งเสริมสุขภาพระดับตำบลติดดาว โดยสำนักงานปลัดกระทรวงสาธารณสุข ดำเนินการออกคู่มือแนวทางการพัฒนาคุณภาพโรงพยาบาลส่งเสริมสุขภาพระดับตำบลติดดาว เพื่อพัฒนาโรงพยาบาลส่งเสริมสุขภาพระดับตำบล จำนวน ๙,๘๖๓ แห่ง ให้มีคุณภาพจนได้รับการประเมินเป็นโรงพยาบาลส่งเสริมสุขภาพระดับตำบลติดดาว

ผลการดำเนินงานตามนโยบายเร่งด่วน ๑๒ เรื่อง

เรื่องที่ ๓ มาตรการเศรษฐกิจเพื่อรองรับความผันผวนของเศรษฐกิจโลก

นโยบายเร่งด่วนเรื่องที่ ๓ มาตรการเศรษฐกิจเพื่อรองรับความผันผวนของเศรษฐกิจโลก

๓.๑ มาตรการตั้งรับ "การกีดกันทางการค้า" เร่งเพิ่ม “ช่องทาง” การส่งออกที่ถือเป็นรายได้หลักของประเทศ

๓.๑.๑ เร่งรัดขยายตลาดส่งออก และธุรกิจในต่างประเทศเชิงรุก เพื่อส่งเสริมการส่งออกสินค้าและธุรกิจบริการ โดยใช้กลยุทธ์การรักษาตลาดเดิม เปิดตลาดใหม่ และฟื้นฟูตลาดเก่า มีผู้ประกอบการได้รับการส่งเสริมรวม ๘,๒๗๓ ราย จับคู่เจรจาธุรกิจ ๗,๘๙๑ คู่ เกิดมูลค่าการเจรจาการค้ารวม ๔๐,๐๗๐.๗๐ ล้านบาท โดยส่งเสริมและพัฒนาตลาด e-Commerce ผ่านกิจกรรมต่าง ๆ อาทิ

๑) จัดงานแสดงสินค้าในตลาดอาเซียน ตลาดเอเชียใต้ ตลาดจีน และตลาดเอเชียตะวันออก ตลาดตะวันกลางและแอฟริกา ตลาดอเมริกา ตลาดยุโรป รัสเซีย และ CIS เช่น งานแสดงสินค้า Mini Thailand Week ณ ประเทศลาว งาน Top Thai Brands ณ กรุงฮานอย ประเทศเวียดนาม และกรุงย่างกุ้ง ประเทศเมียนมา จัดกิจกรรมจำหน่ายสินค้าสุขภาพเครื่องสำอาง ณ ห้างสรรพสินค้า Estella Place นครโฮจิมินห์ จัดงาน Top Thai Brands ณ นครโฮจิมินห์ จัดนิทรรศการพิเศษ /คูหา Mirror & Mirror ของผู้ประกอบการจากสำนักงานพาณิชย์จังหวัดกาญจนบุรี และผลักดันการค้าการลงทุนคู่ขนานโครงการจัดพิธีลงนาม MOU ระหว่างกระทรวงพาณิชย์ และกระทรวงอุตสาหกรรมและพาณิชย์แห่งรัฐเตลังคานา สาธารณรัฐอินเดีย จัดกิจกรรมร่วมกับห้าง Spencer’s และห้าง Nilgiris ในเมืองต่างๆ อาทิ รัฐเบงกอลตะวันตก รัฐอุตตรประเทศ รัฐหรยาณา รัฐเตลังคานา และรัฐทมิฬนาฑู จัดกิจกรรม Thai-India Trade Connect 2012 (ออนไลน์) ณ เมืองเจนไน จัดกิจกรรมยกระดับการส่งออกผลไม้ และสินค้านวัตกรรมจากผลไม้ไทย ใน ๘ เมืองสำคัญของประเทศจีน อาทิ หนานหนิง ฉงชิ่ง ชิงต่าว เซี่ยงไฮ้ และเฉิงตู และจัดกิจกรรมส่งเสริมการขายสินค้าอาหารและเครื่องดื่มสินค้าผลไม้ไทยร่วมกับห้าง makro ประเทศกัมพูชา ซูเปอร์มาร์เก็ตริมปิง ประเทศลาว และห้างสรรพสินค้าชั้นนำในประเทศเมียนมา จำนวน ๓ แห่ง ได้แก่ ห้าง Thai Town Supermarket ห้าง City Mart และห้าง Makro Myanmar จัดงานแสดงสินค้า Thailand week ณ กรุงมะนิลา ประเทศฟิลิปปินส์ และจัดงานเปิดตัว TOPTHAI Store บนแพลตฟอร์ม Blibli.com (ตลาดอินโดนิเซีย) จัดกิจกรรมลงนามบันทึกความเข้าใจ (MOU) ด้านความร่วมมือทางการค้าระหว่างกรมส่งเสริมการค้าระหว่างประเทศ และกรมพาณิชย์มณฑลไห่หนาน จัดกิจกรรมส่งเสริมการขายสินค้าไทยแบบออนไลน์

และออฟไลน์ร่วมกับห้างสรรพสินค้า Carrefour ณ กรุงไนโรบี ประเทศเคนยา และจัดทำสื่อประชาสัมพันธ์ส่งเสริมอาหารไทยเข้าสู่ธุรกิจโรงแรม ร้านอาหาร และธุรกิจจัดเลี้ยง (Hotel Restaurant and Catering: HoReCa) เผยแพร่ในกรุงวอร์ซอ ประเทศโปแลนด์ กรุงบูดาเปสต์ ประเทศฮังการี และกรุงเบอร์ลิน ประเทศเยอรมณี รวมทั้งจัดกิจกรรมส่งเสริมนักธุรกิจไทยแสวงหาโอกาสการลงทุนและดำเนินธุรกิจในกลุ่มประเทศละตินอเมริกา เป็นต้น

๒) ให้บริการผ่านเว็บไซต์ Thaitrade.com เกิดมูลค่าการค้าขายผ่านเว็บไซต์ฯ และเครือข่ายพันธมิตรออนไลน์ ๑๗,๙๓๖.๗๑ ล้านบาท

๓) การเจรจาธุรกิจทางออนไลน์ (Online Business Matching) มีการจับคู่ธุรกิจออนไลน์ ๕,๙๔๘ คู่ เกิดมูลค่าการค้า ๑๖,๒๔๕.๕๗ ล้านบาท อาทิ สินค้ายางพารา มันสำปะหลัง ข้าว น้ำตาล เครื่องใช้ไฟฟ้า อาหาร พลาสติก และชิ้นส่วนยานยนต์ เป็นต้น

๓.๑.๒ ส่งเสริมอุตสาหกรรมรายคลัสเตอร์ เพื่อผลักดันให้อุตสาหกรรมของไทยที่มีศักยภาพสู่ตลาดต่างประเทศ โดยมีผู้ประกอบการได้รับการส่งเสริมและพัฒนา ๕,๖๑๖ ราย จับคู่เจรจาธุรกิจ ๓,๙๑๘ คู่ เกิดมูลค่าการค้า ๙,๒๔๓.๖๙ ล้านบาท ผ่านการส่งเสริมสินค้าประเภทต่าง ๆ ได้แก่ สินค้าแฟชั่นและไลฟ์สไตล์ สินค้าอุตสาหกรรม และสินค้าธุรกิจบริการ อาทิ บริการสุขภาพและความงาม บริการดิจิทัลคอนเทนท์ และบริการโลจิสติกส์การค้า เป็นต้น

๓.๑.๓ จัดกิจกรรมจับคู่เจรจาธุรกิจกับภาคเอกชนซาอุดีอาระเบีย (Thai - Saudi Business Matching) จากหอการค้ามณฑลริยาด จำนวน ๗๐ บริษัท มีการเจรจาจับคู่กับนักธุรกิจไทย จำนวน ๓๕๒ คู่ สร้างมูลค่าการซื้อขาย จำนวน ๑๓๐,๐๐๐,๐๐๐ บาท และมูลค่าคาดการณ์ภายในเวลา ๑ ปี จำนวน ๑๑,๕๐๐,๐๐๐,๐๐๐ บาท โดยกลุ่มสินค้าและบริการที่ได้รับความสนใจและมียอดซื้อขายสูง ได้แก่ อาหารและเครื่องดื่ม ก่อสร้าง การดูแลสุขภาพ ค้าปลีก การขนส่ง อัญมณีและเครื่องประดับ ตามลำดับ โดยคาดว่าในอนาคตจะมียอดสั่งซื้อเพิ่มขึ้น เนื่องจากสินค้าไทยได้รับการชื่นชมว่าเป็นสินค้าที่ดี มีคุณภาพ มีมาตรฐาน และเป็นที่ต้องการของผู้บริโภคชาวซาอุดีอาระเบีย

๓.๒ ส่งเสริมการท่องเที่ยว “เมืองหลัก” “เมืองรอง” และ “การท่องเที่ยวชุมชน”

๓.๒.๑ การจัดงานเทศกาลลอยกระทงกรุงเทพมหานคร เมื่อวันที่ ๓๑ ตุลาคม ๒๕๖๓ เพื่อเป็นการสืบทอดมรดกทางวัฒนธรรมและส่งเสริมศิลปวัฒนธรรมและขนบธรรมเนียมประเพณีไทยที่ดีงาม รวมทั้งเป็นการประชาสัมพันธ์กรุงเทพมหานครให้เป็นมหานครแห่งศูนย์กลางทางเศรษฐกิจ สังคม และวัฒนธรรม ภายใต้งบประมาณ ๑,๘๔๐,๐๐๐ บาท

๓.๒.๒ การประชาสัมพันธ์ข้อมูลด้านการท่องเที่ยวของกรุงเทพมหานคร ผ่านเฟซบุ๊กแฟนเพจ (Facebook Fanpage) ในชื่อ “Bangkok Tourism Division”

๓.๒.๓ ดำเนินการส่งเสริมการท่องเที่ยวชุมชน โดยกำหนดแผนการดำเนินการด้านการท่องเที่ยวเพื่อกระตุ้นเศรษฐกิจชุมชน ในพื้นที่ ๖ กลุ่มเขต และมีกรอบแนวทางในการดำเนินการ ดังนี้

๑) จัดการอบรมเชิงบูรณาการ เพื่อให้ความรู้ในการบริหารจัดการการท่องเที่ยวอย่างยั่งยืนแลกเปลี่ยนเรียนรู้ระหว่างบุคลากรด้านการท่องเที่ยวของกรุงเทพมหานคร และเครือข่ายการท่องเที่ยวภาคประชาชน ๕๐ เขต

๒) การจัดกิจกรรมกลุ่มเฉพาะ (Focus Group) จำนวน ๖ กลุ่มเขต เขตละ ๑ ครั้ง รวม ๖ ครั้ง เพื่อกำหนดเส้นทางการท่องเที่ยว ๑ เขต ๑ เส้นทาง และ ๑ กลุ่มเขต ๑ เส้นทาง โดยมีกลุ่มเป้าหมายเป็นข้าราชการกรุงเทพมหานครและเครือข่ายภาคประชาชน จำนวน ๕๐ คน ภายใต้โครงการค่าใช้จ่ายในการพัฒนาการท่องเที่ยววิถีถิ่นสู่การท่องเที่ยวที่ยั่งยืนในแหล่งท่องเที่ยวกรุงเทพมหานคร รวมเป็นเงิน ๖๐,๐๐๐ บาท โดยผลการดำเนินงาน ณ เดือนเมษายน ๒๕๖๔ คิดเป็นร้อยละ ๓๐ ทั้งนี้ ได้ดำเนินการแล้ว จำนวน ๒ ครั้ง ดังนี้

<u>ครั้งที่ ๑</u> เมื่อวันที่ ๒๔ มีนาคม ๒๕๖๔ จัดกิจกรรม Focus Group กลุ่มเขตกรุงธนเหนือ (จำนวน ๘ สำนักงานเขต ได้แก่ เขตธนบุรี เขตคลองสาน เขตจอมทอง เขตบางกอกใหญ่ เขตบางกอกน้อย เขตบางพลัด เขตตลิ่งชัน และเขตทวีวัฒนา) ณ ชุมชนกุฎีจีน เขตธนบุรี และกิจกรรมเดินเท้าเรียนรู้ประวัติศาสตร์วิถีถิ่นของชุมชนในย่านกุฎีจีน

<u>ครั้งที่ ๒</u> เมื่อวันที่ ๓๐ มีนาคม ๒๕๖๔ จัดกิจกรรม Focus Group กลุ่มเขตกรุงธนใต้ (จำนวน ๗ สำนักงานเขต ได้แก่ เขตภาษีเจริญ เขตบางแค เขตหนองแขม เขตบางขุนเทียน เขตบางบอน เขตราษฎร์บูรณะ และเขตทุ่งครุ) ณ มัสยิดนุรุ้ลฮูดา เขตทุ่งครุ และกิจกรรมเดินเท้าเรียนรู้ประวัติศาสตร์วิถีถิ่นของชุมชนในย่านตลาดมดตะนอย

๓) ศึกษาดูงานแหล่งท่องเที่ยวต้นแบบในพื้นที่ ๖ กลุ่มเขต เพื่อแลกเปลี่ยนเรียนรู้ กระตุ้นเศรษฐกิจในชุมชน และเป็นการประชาสัมพันธ์แหล่งท่องเที่ยวชุมชนในกรุงเทพมหานคร

๔) พัฒนาแหล่งท่องเที่ยวด้านความปลอดภัยและสิ่งอำนวยความสะดวกหรือบริการในแหล่งท่องเที่ยวร่วมกับ ๖ กลุ่มเขต

๕) มอบหมายสำนักงานเขตดำเนินการกิจกรรมต่าง ๆ เพื่อให้เส้นทางการท่องเที่ยวเป็นแหล่งท่องเที่ยวที่สะอาด ปลอดภัย สวยงาม พร้อมด้วยวัฒนธรรมและอัตลักษณ์ของแต่ละชุมชน ให้มีเสน่ห์ดึงดูดนักท่องเที่ยว ได้แก่ (๑) พัฒนาปรับปรุงภูมิทัศน์ในแหล่งท่องเที่ยวให้สะอาด สวยงาม สะดวก ปลอดภัย มีอัตลักษณ์ และมีจุดเช็คอินสำหรับนักท่องเที่ยว

(๒) อนุญาตให้วาดภาพบนผนังรั้วปูน (Street Art) ตามความเหมาะสม จัดกิจกรรมประกวดหน้าบ้านน่ามอง หรือขอความร่วมมือประชาชนในชุมชนเพื่อสร้างบรรยากาศในแหล่งท่องเที่ยวชุมชนร่วมกัน (๓) กำหนดวัน เวลา ให้ชัดเจนในการท่องเที่ยวชุมชนแต่ละแหล่ง (๔) จัดให้มีนักเล่าเรื่องท้องถิ่น เล่าเรื่องราวประวัติศาสตร์ นำเที่ยวตามเส้นทางที่กำหนด และ (๕) จัดกิจกรรมและรูปแบบการท่องเที่ยวในแหล่งท่องเที่ยวตามวัฒนธรรมท้องถิ่นหรือวิถีชีวิต

๖) จัดทำเส้นทางการท่องเที่ยว ๖ กลุ่มเขต เชื่อมโยงแหล่งท่องเที่ยวในพื้นที่เขตที่ใกล้เคียงกัน เช่น กิจกรรมการท่องเที่ยวแบบเที่ยววันเดียว (One Day Trip) “วันเดียวเที่ยว ๓ เขต” ท่องเที่ยววิถีคลองสายประวัติศาสตร์ ท่องเที่ยวเชิงเกษตร เป็นต้น เพื่อประชาสัมพันธ์ส่งเสริมการท่องเที่ยวชุมชนของกรุงเทพมหานครให้กับผู้ประกอบการธุรกิจการท่องเที่ยวเพื่อต่อยอดการบริการด้านการท่องเที่ยวกับนักท่องเที่ยวทั้งชาวไทยและชาวต่างชาติในอนาคต ทั้งนี้ ในช่วงสถานการณ์การแพร่ระบาดของโรคโควิด - 19 ได้ชะลอการจัดกิจกรรมการส่งเสริมการท่องเที่ยวชุมชน เนื่องจากการจัดกิจกรรม Focus group เพื่อพัฒนาการท่องเที่ยววิถีถิ่นสู่การท่องเที่ยวที่ยั่งยืนในแหล่งท่องเที่ยว เป็นลักษณะการประชุมกลุ่มเครือข่ายการท่องเที่ยวภาคประชาชน จำนวน ๕๐ คน ในพื้นที่แหล่งท่องเที่ยว ซึ่งอาจเกิดความเสี่ยงในการติดเชื้อได้

๓.๒.๔ การส่งเสริมและพัฒนาที่พักนักเดินทาง (Home Lodge) โดยกรมการท่องเที่ยวได้ดำเนินการจัดทำหลักเกณฑ์คุณภาพของที่พักนักเดินทาง (Home Lodge) เพื่อพัฒนายกระดับศักยภาพธุรกิจการให้บริการที่พักให้มีคุณภาพมากขึ้น เพื่อเปิดโอกาสให้ชุมชนผู้ประกอบการขนาดเล็กและขนาดกลาง มีรายได้เสริมจากการท่องเที่ยวโดยการดำเนินโครงการพัฒนาสถานประกอบการและผู้ประกอบการในด้านที่พักนักเดินทาง จัดกิจกรรมสร้างความเข้าใจหลักเกณฑ์คุณภาพของ ที่พักนักเดินทาง (Home Lodge) ในพื้นที่ภาคเหนือ ภาคตะวันออกเฉียงเหนือ ภาคกลาง และภาคใต้ เพื่อสร้างความเข้าใจหลักเกณฑ์คุณภาพของที่พักนักเดินทาง (Home Lodge) ซึ่งการดำเนินการดังกล่าว มีผู้ประกอบการขนาดเล็กและขนาดกลางรวมถึงชุมชนที่สนใจเข้าร่วมรับการตรวจประเมินคุณภาพที่พักนักเดินทาง (Home Lodge) จำนวน ๑,๑๔๔ แห่ง รวม ๓,๐๙๑ ห้อง ที่มีคุณภาพครบตามหลักเกณฑ์องค์ประกอบทั้ง ๕ ด้าน ได้แก่ ด้านความสะอาด ด้านความสะดวก ด้านความปลอดภัยด้านความเป็นธรรม และด้านรักษ์สิ่งแวดล้อม รวมทั้งสิ้น ๑๔ ตัวชี้วัด

๓.๒.๕ ส่งเสริมการเดินทางท่องเที่ยวในเมืองรอง โดยได้บูรณาการร่วมกับหน่วยงานต่าง ๆ ดังนี้

๑) ด้านความปลอดภัย ได้บูรณาการกับหน่วยงานภาครัฐ/ภาคเอกชนในและนอกพื้นที่ในการประสานงานการดูแลรักษาความปลอดภัยในชีวิตและทรัพย์สิน ดูแล

ความสมดุลด้านเศรษฐกิจ ธรรมชาติสิ่งแวดล้อม สังคม และสาธารณสุขตามมาตรการการเฝ้าระวังการแพร่ระบาดของเชื้อไวรัสโควิด - 19 (Amazing Thailand Safety & Health Administration: SHA)

๒) ด้านคมนาคม ได้บูรณาการอำนวยความสะดวกการเข้าถึงตัวแหล่งท่องเที่ยว เชื่อมโยงเส้นทางการท่องเที่ยวในพื้นที่เมืองหลัก-เมืองรอง และเมืองรอง-เมืองรอง ในการกระจายตัวของการเดินทางท่องเที่ยวข้ามภูมิภาคครอบคลุมทุกพื้นที่

๓) ด้านการพัฒนาแหล่งท่องเที่ยวยั่งยืน โดยมุ่งเน้นส่งเสริมการพัฒนาตามแนวทางการท่องเที่ยวอย่างยั่งยืนบนพื้นฐานของความสมดุลด้านเศรษฐกิจ สังคม ธรรมชาติและสิ่งแวดล้อม ตระหนักถึงระบบสาธารณสุขให้เกิดความเป็นมาตรฐาน SHA

๔) ด้านสิ่งอำนวยความสะดวกในการท่องเที่ยว ได้บูรณาการกับหน่วยงานในจังหวัด ทั้งในและนอกพื้นที่เพื่อส่งเสริมการใช้บริการ ที่พัก ร้านอาหาร ร้านขายของที่ระลึก และบริการอื่น ๆ ด้านการท่องเที่ยวที่ถูกต้องตามกฎหมาย

๕) ด้านพัฒนาบุคลากร โดยการพัฒนาบุคลากร ด้านการฝึกอบรมเพื่อความเป็นมาตรฐานความปลอดภัยและสร้างความประทับใจ ส่งเสริมให้เกิดการเดินทางท่องเที่ยวซ้ำ โดยจัดอบรมด้านภาษาต่าง ๆ และการเป็นเจ้าบ้านที่ดี การปฐมพยาบาลเบื้องต้น ฯลฯ

๖) ด้านบูรณาการส่งเสริมการตลาด โดยการบูรณาการแผนการดำเนินงานโดยใช้มาตรการจูงใจให้หน่วยงานต่างๆ จัดการท่องเที่ยว ศึกษาดูงาน อบรมสัมมนาในจังหวัดเมืองรอง ช่วงนอกฤดูกาลท่องเที่ยว ผ่านแคมเปญส่งเสริมการตลาดของภาครัฐ เช่น โครงการกำลังใจรัฐบาล สนับสนุนค่าเดินทางของอาสาสมัครสาธารณสุข (อสม.), โครงการเที่ยวปันสุข, โครงการเราไปเที่ยวด้วยกัน ฯลฯ

๗) ด้านการจัดกิจกรรมส่งเสริมการขาย/การสื่อสารการตลาด โดยการจัดกิจกรรมส่งเสริมการขาย Road Show การโฆษณา/ ประชาสัมพันธ์ การผลิตสื่ออุปกรณ์โฆษณาประชาสัมพันธ์ ผ่านช่องทางต่าง ๆ ให้แก่ผู้ประกอบการโดยไม่คิดค่าใช้จ่าย สร้างกิจกรรมการตลาด โปรโมชั่น ลด แลก แจก แถม การชิงรางวัล และจัดแพ็กเกจร่วมกับพันธมิตร เช่น สายการบิน ที่พัก ร้านอาหาร บริษัทนำเที่ยวฯลฯ เพื่อเป็นการจูงใจและกระตุ้นตลาดการท่องเที่ยว

๓.๒.๖ โครงการการดำเนินการเพื่อรองรับการประกาศกำหนดเขตพื้นที่ ในท้องถิ่นหรือชุมชน ตามกฎหมายว่าด้วยธุรกิจนำเที่ยวและมัคคุเทศก์ ประจำปีงบประมาณ พ.ศ. ๒๕๖๕ โดยการตรวจประเมินพื้นที่ในท้องถิ่นหรือชุมชน เพื่อประกาศกำหนดเขตพื้นที่ในท้องถิ่น

หรือชุมชน ตามกฎหมายว่าด้วยธุรกิจนำเที่ยวและมัคคุเทศก์ ระหว่างวันที่ ๒๔ กรกฎาคม ถึงวันที่ ๘ สิงหาคม ๒๕๖๕ ในพื้นที่

๑) วิสาหกิจชุมชนกลุ่มท่องเที่ยวเชิงเกษตรและวัฒนธรรมบ้านวังหว้า ตำบลวังหว้า อำเภอแกลง จังหวัดระยอง

๒) วิสาหกิจชุมชนกลุ่มท่องเที่ยวบ้านท่าระแนะ ตำบลหนองคันทรง อำเภอเมือง จังหวัดตราด

๓) รีสอร์ท ชุมชนบ้านบากันเคย ตำบลตันหยงโป อำเภอเมือง จังหวัดสตูล

๔) วิสาหกิจชุมชนโฮมสเตย์เพื่อการท่องเที่ยวชุมชนตะโหมด ตำบลตะโหมด อำเภอตะโหมด จังหวัดพัทลุง

๕) กลุ่มชัยบุรีเมืองเก่าพัทลุงโฮมสเตย์ ตำบล ชัยบุรี อำเภอเมือง จังหวัดพัทลุง

๖) ชุมชนท่องเที่ยวบ้านห้วยรายขาว ตำบลทรายขาว อำเภอพาน จังหวัดเชียงราย

๓.๒.๗ การส่งเสริมการท่องเที่ยวใน อำเภอเบตง จังหวัดยะลา ตามข้อสั่งการของนายกรัฐมนตรีในภารกิจการเดินทางไปเป็นประธานในพิธีเปิด “เที่ยวบินปฐมฤกษ์ท่าอากาศยานนานาชาติเบตง จังหวัดยะลา” เมื่อวันที่ ๑๔ มีนาคม ๒๕๖๕

๑) การส่งเสริมการสร้างเอกลักษณ์ที่มีความโดดเด่นของพื้นที่ อำเภอเบตง จังหวัดยะลาในด้านการท่องเที่ยวประวัติศาสตร์ ศิลปวัฒนธรรมและอาหารพื้นถิ่นตามแนวทางการส่งเสริม Soft Power เพื่อให้ประเทศไทยเป็นที่ยอมรับและเป็นที่รู้จักในเวทีโลกมากขึ้น โดยได้ดำเนินการ ดังนี้

๑.๑) <u>โครงการพัฒนาและยกระดับมาตรฐานการท่องเที่ยวคุณภาพจังหวัดยะลา</u> โดยจัดกิจกรรมพัฒนาศักยภาพผู้ประกอบด้านการท่องเที่ยว เพื่อรองรับมาตรฐานความปลอดภัยด้านสุขอนามัย (SHA) เพื่อสนับสนุนให้สถานประกอบการโรงแรม ชุมชนท่องเที่ยวและร้านอาหาร ได้รับการรองรับมาตรฐาน SHA และประชาชนในพื้นที่จังหวัดยะลามีรายได้เพิ่มขึ้น มีคุณภาพชีวิตที่ดีและเศรษฐกิจโดยรวมของภาคใต้เป็นในทิศทางที่ดีขึ้น

๑.๒) <u>โครงการส่งเสริมกิจกรรมการท่องเที่ยวเพื่อฟื้นฟูและกระตุ้นเศรษฐกิจชายแดนใต้</u> ได้ดำเนินการจัดกิจกรรมด้านการท่องเที่ยว เพื่อเผยแพร่วิถีชีวิต วัฒนธรรมและประเพณีอันดีงามของกลุ่มจังหวัดชายแดนใต้ที่มีอยู่ให้เป็นที่รู้จักของนักท่องเที่ยว ส่งผลให้สามารถดึงดูดนักท่องเที่ยวได้ตลอดทั้งปี เกิดการจ้างงานและสร้างรายได้จากการท่องเที่ยวให้แก่ประชาชนในกลุ่มจังหวัดชายแดนใต้ ซึ่งจากการดำเนินโครงการดังกล่าว เป็นการกระตุ้นให้เกิด

รายได้จากการท่องเที่ยวของกลุ่มจังหวัดภาคใต้ชายแดนให้มีการเติบโตเพิ่มขึ้น กลับเข้าสู่สภาวะปกติ (ก่อนเกิดสถานการณ์โควิด - 19) จาก ปี พ.ศ. ๒๕๖๔ มีรายได้จำนวน ๙๖๘ ล้านบาท เพิ่มเป็น ๒,๕๐๐ ล้านบาท ภายในปี พ.ศ. ๒๕๖๕ และเติบโตเพิ่มขึ้นเป็น ๕,๐๐๐ ล้านบาท ในปี พ.ศ. ๒๕๖๖ และหลังจากสถานการณ์โควิด - 19 คลี่คลายเข้าสู่สภาวะปกติในปี ๒๕๖๗ จะมีรายได้ จำนวน ๗,๕๐๐ ล้านบาทและมีเป้าหมายรายได้ จากการท่องเที่ยวในปี พ.ศ. ๒๕๗๐ ที่จำนวน ๑๐,๐๐๐ ล้านบาท

๒) การส่งเสริมท่าอากาศยานนานาชาติเบตง จ.ยะลา ให้เป็นศูนย์กลางด้านโลจิสติกส์ โดยจัดทำแนวทางการส่งเสริมการพัฒนาเศรษฐกิจการท่องเที่ยวและความร่วมมือด้านการค้าและการพาณิชย์ในระดับภูมิภาคเพื่อเป็นการต่อยอดท่าอากาศยานนานาชาติเบตง จังหวัดยะลา ให้เป็นศูนย์กลางด้านโลจิสติกส์ในอนาคต โดยได้บูรณาการความร่วมมือกับหน่วยงานพันธมิตร เพื่อขับเคลื่อนให้เกิดความต่อเนื่องในการให้บริการเส้นทางบินไปยังสนามบินเบตง โดยมีประเด็นความคืบหน้า ดังนี้

๒.๑) <u>ด้านการบริการและการจัดการการบิน</u> กระทรวงการท่องเที่ยวและกีฬาร่วมกับสายการบินนกแอร์ สามารถบริหารจัดการลดค่าใช้จ่ายด้านการบริการและการจัดการการบิน อัตราร้อยละ ๑๒-๑๖ ของต้นทุนค่าใช้จ่ายต่อเดือนทำให้สายการบินที่ทำการบินไปยังสนามบินเบตงสามารถให้บริการในระยะแรกได้จนกว่าเส้นทางบินดังกล่าวได้และพร้อมที่จะผลักดันเส้นทางบินดอนเมือง - เบตงสู่ระยะที่มีการเดินทางของนักท่องเที่ยวสม่ำเสมอ

๒.๒) <u>ด้านการตลาดและการประชาสัมพันธ์</u> โดยกระทรวงการท่องเที่ยวและกีฬาร่วมกับสภาอุตสาหกรรมแห่งประเทศไทย (สทท.) สมาคมส่งเสริมธุรกิจท่องเที่ยวไทย (สธทท.) สมาคมธุรกิจท่องเที่ยว ภายในประเทศ (สทน.) สมาคมไทยธุรกิจการท่องเที่ยว (ATTA) ฯลฯ ในการกระตุ้นจำนวนให้นักท่องเที่ยวเดินทางทางอากาศไปยังสนามบินเบตง ทำให้อัตราบรรทุกผู้โดยสาร (Load Factor) เส้นทางดอนเมือง-เบตงระหว่าง เดือนมิถุนายน-กรกฎาคม ๒๕๖๕ มีอัตราเฉลี่ย ที่ร้อยละ ๘๕ ของจำนวนที่นั่งที่สามารถจำหน่ายได้ทั้งหมด (Seat Available) คาดว่าจากการบูรณาการความร่วมมือระหว่างสายการบินหน่วยงานภาครัฐ ผู้ประกอบการนำเที่ยวและสื่อ มวลชน จะทำให้สายการบินนกแอร์สามารถรักษาอัตราการบรรทุกผู้โดยสารเส้นทางดอนเมือง-เบตง ในอัตราร้อยละ ๗๘ - ๘๕ นี้ได้ไปจนถึงไตรมาสที่ ๑ ปี ๒๕๖๖

๒.๓) <u>ด้านการเดินทางท่องเที่ยวเชื่อมโยงแหล่งท่องเที่ยว</u> โดยกระทรวงการท่องเที่ยวและกีฬา ได้บูรณาการความร่วมมือกับหน่วยงานที่เกี่ยวข้องในการดำเนินกิจกรรมด้านการออกแบบกิจกรรมการท่องเที่ยว เพื่อสร้างประสบการณ์ให้แก่นักท่องเที่ยว ด้วยแนวคิด

“Amazing New Chapter” ควบคู่กับการดำเนินการประชาสัมพันธ์การท่องเที่ยวในพื้นที่ ๕ จังหวัดภาคใต้ เพื่อส่งเสริมให้เกิดการกระจายพื้นที่ท่องเที่ยว การเชื่อมโยงแหล่งท่องเที่ยว และการใช้จ่ายในพื้นที่ท่องเที่ยว ดังนี้

- การส่งเสริมการสร้างเอกลักษณ์ที่มี ความโดดเด่นของพื้นที่อำเภอเบตง จังหวัดยะลา

- การขับเคลื่อนและยกระดับมาตรฐานผู้ให้บริการและผู้ประกอบการธุรกิจท่องเที่ยวในพื้นที่จังหวัดยะลาให้มีมาตรฐานการบริการที่มีคุณภาพและสร้างความเชื่อมั่นในความปลอดภัยด้านสุขอนามัยด้วยโครงการ “Amazing Thailand Safety and Health Administration (SHA)”

- จัดกิจกรรม “กินเที่ยวฟินฟิน เช็คอินยะลา”โดยร่วมมือกับผู้ประกอบการภัตตาคารร้านอาหารในพื้นที่จังหวัดยะลาที่ได้รับมาตรฐาน SHA มอบสิทธิ์ส่วนลดค่าอาหารให้กับนักท่องเที่ยว และผู้เข้าร่วมโครงการฯ เมื่อสั่งเมนูอาหารถิ่นมียอดใช้จ่ายครบ ๕๐๐ บาท

- จัดกิจกรรม “โปรราคาเด็ด....ที่พักยะลาโดนใจ” โดยร่วมกับผู้ประกอบการธุรกิจโรงแรม ที่พัก โฮมสเตย์ ที่ได้รับมาตรฐานSHA, SHA PLUS ในพื้นที่จังหวัดยะลา มอบสิทธิ์ส่วนลดค่าที่พักให้กับนักท่องเที่ยวชาวไทยและผู้เข้าร่วมโครงการฯเมื่อเข้าพักโรงแรมที่เข้าร่วมโครงการฯ จำนวน ๒ คืนขึ้นไปรับสิทธิ์ส่วนลด มูลค่า ๓๐๐ บาท/๑ สิทธิ์/๑ ห้อง

- ผู้ประกอบการในพื้นที่ร่วมกิจกรรมส่งเสริมการขายและประชาสัมพันธ์การท่องเที่ยวจังหวัดยะลาภายในงาน “Amazean Jungle Trial” ที่จัดขึ้นระหว่างวันที่ ๖-๘ พฤษภาคม ๒๕๖๕ ณ สนามกีฬาเทศบาลเมือง เบตง จังหวัดยะลา

- กิจกรรม Media FAM Trip ดอนเมือง-เบตง จัดขึ้นในวันที่ ๒๐-๒๒ พฤษภาคม ๒๕๖๕ โดยมีวัตถุประสงค์เพื่อประชาสัมพันธ์เส้นทางบินใหม่ และแหล่งท่องเที่ยวในพื้นที่ อำเภอเบตง จังหวัดยะลา และพื้นที่ใกล้เคียงให้เป็นที่รู้จักมากยิ่งขึ้นซึ่งกิจกรรมดังกล่าวฯ มีสื่อมวลชนออนไลน์เข้าร่วมทั้งสิ้น ๗ หน่วยงาน

๓.๒.๘ การดำเนินงานของกระทรวงวัฒนธรรม

๑) การส่งเสริมการท่องเที่ยวเชิงวัฒนธรรมผ่านโครงการ “เที่ยวชุมชน ยลวิถี” กระทรวงวัฒนธรรม ได้ดำเนินงานชุมชนคุณธรรมน้อมนำหลักปรัชญาของเศษฐกิจพอเพียงนำพลังบวรขับเคลื่อนสังคมไทย ต่อเนื่องมาตั้งแต่ปี พ.ศ. ๒๕๕๙ เกิดเป็นชุนชนระดับต่าง ๆ รวมกว่า ๒๕,๐๐๐ ชุมชนทั่วประเทศ และในจำนวนนี้มีชุมชนคุณธรรม ที่ได้รับการพัฒนาต่อยอดสู่การท่องเที่ยวเชิงวัฒนธรรมจำนวน ๑,๐๐๐ ชุมชนหรือที่เรียกว่า “เที่ยวชุมชน ยลวิถี” ซึ่งเป็น

ชุมชนที่ใช้ “พลังบวร” เป็นกลไกในการขับเคลื่อนการพัฒนา โดยนำเสน่ห์แห่งวิถีชีวิต ความงดงามทางศาสนา ศิลปวัฒนธรรม ประเพณี ภูมิปัญญา ทางวัฒนธรรม อาหารพื้นบ้าน ของฝากของที่ระลึก ผลิตภัณฑ์ทางวัฒนธรรม ตลอดจนความงดงามทางธรรมชาติ ความเป็นเจ้าบ้านที่ดี ความอบอุ่นด้วยไมตรีแบบคนไทย มาส่งเสริมการท่องเที่ยวชุมชน ส่งผลให้ชุมชนคุณธรรม เป็นชุมชนที่มีศักยภาพและความพร้อมในการต้อนรับนักท่องเที่ยวผู้มาเยือนจากทั่วประเทศ

โดยกระทรวงวัฒนธรรม ได้บูรณาการความร่วมมือกับหน่วยงานภาครัฐ ภาคเอกชน เครือข่ายด้านศาสนา ศิลปะและวัฒนธรรม รวมทั้งภาคประชาชนในการนำทุนทางวัฒนธรรมมาสร้างสรรค์สินค้า และบริการเพิ่มมูลค่าทางเศรษฐกิจ โดยจะขับเคลื่อนการท่องเที่ยวเชิงวัฒนธรรม ภายใต้โครงการ “เที่ยวชุมชน ยลวิถี” นำอัตลักษณ์วิถีชีวิตวัฒนธรรมและประเพณีของชุมชนมาให้นักท่องเที่ยวชาวไทยและชาวต่างชาติได้ชมและศึกษาเรียนรู้ ซึ่งจะนำร่องโครงการดังกล่าวโดยคัดเลือกชุมชนคุณธรรมน้อมนำหลักปรัชญาของเศรษฐกิจพอเพียงขับเคลื่อนด้วยพลังบวร ที่มีศักยภาพและความพร้อมด้านการท่องเที่ยวในทุกมิติของจังหวัด เพื่อรับรางวัล ๑๐ สุดยอดชุมชนต้นแบบ “เที่ยวชุมชน ยลวิถี”

สำหรับการคัดเลือก ๑๐ สุดยอดชุมชนต้นแบบ “เที่ยวชุมชน ยลวิถี” จะคัดเลือกจากชุมชนคุณธรรมฯ ที่มีศักยภาพและความพร้อมด้านการท่องเที่ยวในทุกมิติของจังหวัด ๗๖ จังหวัด รวม ๒๒๘ ชุมชน ให้เหลือ ๑๐ ชุมชนเพื่อรับรางวัล ๑๐ สุดยอดชุมชนต้นแบบ “เที่ยวชุมชน ยลวิถี” ซึ่งได้กำหนดเกณฑ์พิจารณาคัดเลือก เช่น อัตลักษณ์ความโดดเด่นของชุมชน สถานที่ท่องเที่ยว อาหาร ผลิตภัณฑ์วัฒนธรรมไทย (CPOT) เมื่อคัดเลือกชุมชนได้แล้ว กระทรวงวัฒนธรรมจะขับเคลื่อนโครงการ “เที่ยวชุมชน ยลวิถี” หลังจากสถานการณ์การแพร่ระบาดของโรคติดเชื้อไวรัสโคโรนา 2019 (โควิด - 19) คลี่คลาย และเพื่อเป็นการยกย่องเชิดชูเกียรติและเป็นขวัญกำลังใจแก่ชุมชนคุณธรรม ที่ดำเนินการพัฒนาต่อยอดทุนทางวัฒนธรรมและพัฒนาศักยภาพด้านการท่องเที่ยวของชุมชนในทุกมิติอย่างเข้มแข็ง โดยการนำทุนทางวัฒนธรรมที่เป็นภูมิทางสังคม ภูมิปัญญา และภูมิทางวัฒนธรรมของชุมชน มาพัฒนาต่อยอดเพื่อให้เกิดคุณค่าและมูลค่า นำเสน่ห์แห่งวิถีชีวิตของชุมชน มาเป็นจุดดึงดูดนักท่องเที่ยวและผู้มาเยือน เสริมสร้างเศรษฐกิจฐานรากให้มีความเข้มแข็ง สร้างโอกาสสร้างอาชีพและรายได้ให้แก่ประชากร ช่วยฟื้นฟูชุมชนและสังคมจากวิกฤตการณ์การแพร่ระบาดของโรคติดเชื้อไวรัสโคโรนา 2019 (โควิด - 19) และเกิดการอนุรักษ์ สืบสานรักษา ต่อยอด มรกดทางวัฒนธรรมของชุมชนให้คงอยู่อย่างยั่งยืน กระทรวงวัฒนธรรม จึงเห็นควรให้ทั้ง ๑๐ สุดยอดชุมชนต้นแบบ “เที่ยวชุมชน ยลวิถี” รับมอบโล่รางวัลจากนายกรัฐมนตรี

เมื่อวิกฤตการณ์การแพร่ระบาดของโรคติดเชื้อไวรัสโคโรนา 2019 (โควิด - 19) คลี่คลายลง การท่องเที่ยวและรายได้หมุนเวียนคึกคัก ย่อมหมายถึงความสุข ความหวัง และรอยยิ้มของคนไทยในชุมชนจะกลับมาอีกครั้ง โครงการ “เที่ยวชุมชน ยลวิถี” ภายใต้รากแห่ง “พลังบวร” จึงถือเป็นโครงการสำคัญอีกโครงการหนึ่งของชาติในอันที่จะสร้างความพร้อมรองรับผู้คนทันทีที่กุญแจประตูอิสรภาพแห่งการท่องโลกกว้างถูกปลดออก โดยระยะเวลาในการดำเนินกิจกรรม “เที่ยวชุมชน ยลวิถี” อยู่ในช่วงระหว่างวันที่ ๒ กรกฎาคม - ๓๐ กันยายน ๒๕๖๔ ซึ่งขณะนี้หลายจังหวัดได้รายงานข้อมูลด้านต่าง ๆ นำเสนอแล้ว แต่ละพื้นที่ต่างชูสถานที่ท่องเที่ยว อัตลักษณ์ วัฒนธรรม ภูมิปัญญา และอื่น ๆ ที่โดดเด่นไม่แพ้กัน

ทั้งนี้ ได้จัดทำวีดิทัศน์โครงการส่งเสริมพัฒนาการท่องเที่ยวทางวัฒนธรรม “เที่ยวชุมชน ยลวิถี” และผลิตภัณฑ์วัฒนธรรมไทย (Cultural Product of Thailand : CPOT) เพื่อส่งเสริมทุนทางวัฒนธรรม โดยการพัฒนาผลิตภัณฑ์วัฒนธรรมไทยและการท่องเที่ยวในชุมชน โดยได้ลงพื้นที่จังหวัดนครปฐมเพื่อดำเนินการถ่ายทำรายการโทรทัศน์ “ข่าวสนุก ปักหมุดเที่ยว” ใน ๕ สถานที่ท่องเที่ยวในจังหวัดนครปฐม ได้แก่ (๑) วัดไร่ขิง พระอารามหลวง (๒) โฮมสเตย์บ้านสวนบางเตย (๓) CPOT เบญจรงค์ ร้านจิราวรรณ (๔) ร้านอาหารบ้านสวนริมนา (๕) วัดพระปฐมเจดีย์ราชวรมหาวิหาร และ (๖) พระราชวังสนามจันทร์ เพื่อสนับสนุนการท่องเที่ยในพื้นที่จังหวัดนครปฐม

๒) แผนงานท่องเที่ยววัฒนธรรม ตามที่รัฐบาลได้มีนโยบายเปิดพื้นที่รับนักท่องเที่ยวต่างชาติของจังหวัดภูเก็ตและจังหวัดนำร่อง เพื่อฟื้นฟูการท่องเที่ยวของประเทศ

และกระตุ้นเศรษฐกิจที่ได้รับผลกระทบจากโรคโควิด - 19 กระทรวงวัฒนธรรม จึงได้จัดแผนงานเพื่อรองรับการเปิดพื้นที่รับนักท่องเที่ยวต่างชาติของจังหวัดภูเก็ต และจังหวัดนำร่อง รวมถึงจังหวัดอื่นทั่วประเทศไว้ ๔๕ แผนงาน ได้แก่ จังหวัดภูเก็ต มีการจัด ๓ โครงการ ประกอบด้วย โครงการเที่ยวชุมชน ยลวิถี การยกเว้นค่าเข้าชมแหล่งเรียนรู้พิพิธภัณฑสถานแห่งชาติถลาง ระหว่างวันที่ ๑ กรกฎาคม - ๓๑ ธันวาคม ๒๕๖๔ การจัดนิทรรศการพิเศษศิลปะถ้ำ สื่อสังคมดึกดำบรรพ์ ระหว่างวันที่ ๒๙ กรกฎาคม - ตุลาคม ๒๕๖๔ และจัดทำเกม Phuket Cooking Fever เพื่อยกระดับมูลค่าทางเศรษฐกิจของวัฒนธรรมอาหารภูเก็ตสู่เมืองอาหารระดับโลกสอดคล้องกับการที่ยูเนสโกประกาศ ให้จังหวัดภูเก็ตเป็นเมืองสร้างสรรค์ด้านวิทยาการอาหาร ส่วนเกาะสมุย จังหวัดสุราษฎร์ธานี จัดกิจกรรมบวร On Tour จังหวัดกระบี่จัดโครงการส่งเสริมการท่องเที่ยววิถีใหม่ด้วยมิติประวัติศาสตร์และวิถีชีวิต เมืองพัทยา จังหวัดชลบุรี จัดกิจกรรมถนนสายวัฒนธรรม ตลาดวัฒนธรรม และโครงการเส้นทางท่องเที่ยวแสวงบุญ โดยในพื้นที่จังหวัดอื่น ๆ จัด ๔ ประเภท ได้แก่ กิจกรรมการท่องเที่ยววิถีชุมชน ๗ โครงการ ในพื้นที่ ๒๓ จังหวัด เช่น ถนนสายวัฒนธรรม ตลาดวัฒนธรรม การท่องเที่ยวทางศาสนา งานเทศกาลประเพณีประจำท้องถิ่น รวมถึงการต่อยอดผลิตภัณฑ์วัฒนธรรมไทย ทั้งนี้ ให้จัดกิจกรรมปฏิบัติตามมาตรการป้องกันโรคของแต่ละจังหวัดเป็นหลัก

๓) การคัดเลือกและถ่ายทำสารคดี ๑๐ สุดยอดชุมชนต้นแบบ “เที่ยวชุมชน ยลวิถี” กระทรวงวัฒนธรรม ได้ดำเนินโครงการคัดเลือก ๑๐ สุดยอดชุมชนต้นแบบ “เที่ยวชุมชน ยลวิถี” โดยมีวัตถุประสงค์เพื่อคัดเลือกชุมชนคุณธรรมน้อมนำหลักปรัชญาของเศรษฐกิจพอเพียงขับเคลื่อนด้วยพลังบวร ที่มีศักยภาพและความพร้อมด้านการท่องเที่ยวจากชุมชนคุณธรรมฯ ทั่วประเทศ ๒๒๘ ชุมชน ให้ได้ ๑๐ ชุมชนที่มีศักยภาพและความพร้อมด้านการท่องเที่ยวในทุกมิติ พร้อมประกาศยกย่องเชิดชูเกียรติและเผยแพร่ประชาสัมพันธ์ให้เป็นที่รู้จักแพร่หลายในวงกว้าง เพื่อให้เกิดการพัฒนาต่อยอดและขยายผลความสำเร็จไปยังชุมชนอื่น ๆ ปลุกกระแสการท่องเที่ยววิถีชุมชน สร้างโอกาส สร้างรายได้ ช่วยฟื้นฟูเศรษฐกิจของชุมชน เมื่อวิกฤตการณ์การแพร่ระบาดของโรคติดเชื้อไวรัสโคโรนา 2019 (โควิด - 19) คลี่คลายและเสริมสร้างเศรษฐกิจฐานรากให้มีความเข้มแข็งอย่างยั่งยืน โดยกระทรวงวัฒนธรรมได้คัดเลือก ๑๐ สุดยอดชุมชนต้นแบบ “เที่ยวชุมชน ยลวิถี” เสร็จสิ้นเรียบร้อยแล้ว ซึ่งเป็นชุมชนที่มีศักยภาพและมีความพร้อมด้านการท่องเที่ยวในทุกมิติและมีผลการดำเนินงานดีเด่นเป็นที่ประจักษ์ ดังนี้

(๑) ชุมชนคุณธรรมฯ บ้านโนนบุรี ตำบลโนนบุรี อำเภอสหัสขันธ์ จังหวัดกาฬสินธุ์

(๒) ชุมชนคุณธรรมฯ บ้านศรีดอนชัย ตำบลศรีดอนชัย อำเภอเชียงของ จังหวัดเชียงราย

(๓) ชุมชนคุณธรรมฯ บ้านโคกเมือง ตำบลจรเข้มาก อำเภอประโคนชัย จังหวัดบุรีรัมย์

(๔) ชุมชนคุณธรรมฯ บ้านสามช่องเหนือ ตำบลกะไหล อำเภอตะกั่วทุ่ง จังหวัดพังงา

(๕) ชุมชนคุณธรรมฯ วัดศรีดอนคำ ตำบลห้วยอ้อ อำเภอลอง จังหวัดแพร่

(๖) ชุมชนคุณธรรมฯ บ้านผาบ่อง ตำบลผาบ่อง อำเภอเมืองแม่ฮ่องสอน จังหวัดแม่ฮ่องสอน

(๗) ชุมชนคุณธรรมฯ บ้านเก่าริมน้ำประแส ตำบลปากน้ำประแส อำเภอแกลง จังหวัดระยอง

(๘) ชุมชนคุณธรรมฯ บ้านท่ามะโอ ตำบลเวียงเหนือ อำเภอเมืองลำปาง จังหวัดลำปาง

(๙) ชุมชนคุณธรรมฯ วัดบางใบไม้ ตำบลบางใบไม้ อำเภอเมืองสุราษฎร์ธานี จังหวัดสุราษฎร์ธานี

(๑๐) ชุมชนคุณธรรมฯ เมืองลับแล ตำบลศรีพนมมาศ อำเภอลับแล จังหวัดอุตรดิตถ์ ทั้งนี้ ๑๐ สุดยอดชุมชนต้นแบบ “เที่ยวชุมชน ยลวิถี”

โดยทั้ง ๑๐ ชุมชน จะได้รับโล่รางวัลของ พลเอก ประยุทธ์ จันทร์โอชา นายกรัฐมนตรีต่อไปขณะเดียวกัน กระทรวงวัฒนธรรมอยู่ระหว่างการพัฒนา Mobile Application “เที่ยวเท่ ๆ เสน่ห์เมืองไทย” ทั้งในระบบ iOS และ Android ซึ่งเป็น Application ที่รวบรวมข้อมูลแหล่งท่องเที่ยวและกิจกรรมการท่องเที่ยว ที่โดดเด่น ร้านอาหาร สินค้าทางวัฒนธรรม และที่พัก ฯลฯ จากทั่วประเทศ พร้อมจัดทำเป็นเส้นทางการท่องเที่ยวของจังหวัด โดยเชื่อมโยงเส้นทางไปยัง ๑๐ สุดยอดชุมชนต้นแบบ “เที่ยวชุมชนยลวิถี” และชุมชนที่เข้าร่วมโครงการ โดย Application “เที่ยวเท่ ๆ เสน่ห์เมืองไทย” จะเป็นเครื่องมือสำคัญในการท่องเที่ยวชื่นชมความงดงามของแหล่งท่องเที่ยวทั่วประเทศ เยี่ยมยลเสน่ห์ของวิถีชีวิต ผลิตภัณฑ์ภูมิปัญญาต่าง ๆ ของชุมชน ตลอดทั้งเพื่ออำนวยความสะดวกในการสืบค้นข้อมูลสารสนเทศด้านการท่องเที่ยว และเป็นช่องทางสำคัญในการประชาสัมพันธ์กระตุ้นให้เกิดการเดินทางท่องเที่ยวในประเทศ ซึ่งจะเป็นการสร้างโอกาสสร้างรายได้ให้แก่ประชาชนและผู้ประกอบการในท้องถิ่น และช่วยฟื้นฟูเศรษฐกิจของประเทศภายหลังโควิด - 19 คลี่คลายลง

๔) การเปิดตัว Mobile Application “เที่ยวเท่ ๆ เสน่ห์เมืองไทย” กระทรวงวัฒนธรรมได้จัดทำ Mobile Application “เที่ยวเท่ ๆ เสน่ห์เมืองไทย” ทั้งในระบบ iOS และ Android ซึ่งเป็นแอปพลิเคชันที่รวบรวมข้อมูลของ ๑๐ สุดยอดต้นแบบ “เที่ยวชุมชน ยลวิถี” และชุมชนคุณธรรมฯ ในโครงการ“เที่ยวชุมชน ยลวิถี” ๒๒๘ แห่งทั่วประเทศ ที่แสดงข้อมูลเกี่ยวกับแหล่งท่องเที่ยวทางวัฒนธรรมและประวัติศาสตร์ อาทิ วัด ศาสนสถาน โบราณสถาน และพิพิธภัณฑ์ท้องถิ่น รวมถึงแหล่งท่องเที่ยวทางธรรมชาติ สถานที่สำคัญ และโดดเด่นของท้องถิ่น ศูนย์การเรียนรู้ศิลปวัฒนธรรม การแสดงพื้นบ้านชุมชนเศรษฐกิจพอเพียง ร้านอาหารยอดนิยม ร้านจำหน่ายผลิตภัณฑ์ทางวัฒนธรรม สินค้าเกษตร และที่พักแบบโฮมเสตย์ รวมถึงจัดกิจกรรมพิเศษ เช่น ไหว้พระ นั่งรถสามล้อชมสวนเกษตร ล่องแพและแล่นเรือ ชมธรรมชาติ โดยจัดทำเป็นแผนที่เชื่อมโยงเส้นทางการท่องเที่ยวทั้งในโปรแกรมแบบเที่ยววันเดียวหรือค้างคืน ทำให้สามารถกำหนดโปรแกรมการเดินทางของนักท่องเที่ยวได้ง่ายขึ้น อีกทั้งอำนวยความสะดวกในการติดต่อให้กับนักท่องเที่ยวผ่านช่องออนไลน์ เพจ หรือทางโทรศัพท์

โดยแอปพลิเคชันนี้จะสามารถค้นหาเทศกาลประเพณีที่สำคัญของจังหวัดต่าง ๆ ทั้ง ๑๒ เดือน เพื่อเพิ่มในโปรแกรมท่องเที่ยวตามวันเวลาและสถานที่จัดงานได้อีกด้วย ซึ่ง Mobile Application “เที่ยวเท่ ๆ เสน่ห์เมืองไทย” จะเป็นมิติใหม่ของการนำทุนทางวัฒนธรรมเพื่อการท่องเที่ยว นักท่องเที่ยวสามารถชื่นชมความงดงามของแหล่งท่องเที่ยวทั่วประเทศ เยี่ยมยลเสน่ห์ของวิถีชีวิต ผลิตภัณฑ์มรดกภูมิปัญญาต่าง ๆ ของชุมชน โดยการสืบค้นข้อมูลสารสนเทศด้านการท่องเที่ยวเชิงวัฒนธรรม และเป็นช่องทางสำคัญในการประชาสัมพันธ์ให้เป็นที่รู้จักแพร่หลายในวงกว้าง ช่วยกระตุ้นให้เกิดการเดินทางท่องเที่ยวภายในประเทศเพื่อสร้างงานสร้างรายได้ให้แก่ประชาชนและผู้ประกอบการจำหน่ายสินค้าและบริการในท้องถิ่นทั่วประเทศ

ทั้งนี้ การจัดทำ Mobile Application “เที่ยวเท่ๆ เสน่ห์เมืองไทย” มุ่งขับเคลื่อนโมเดลเศรษฐกิจใหม่ BCG ตามนโยบายของรัฐบาล โดยนำทุนทางวัฒนธรรมมาต่อยอดสร้างสรรค์สินค้าและบริการ (Creative Culture) เพื่อเพิ่มมูลค่าทางเศรษฐกิจ สร้างรายได้จากการท่องเที่ยว และบริการทางวัฒนธรรม เพื่อสร้างงาน สร้างรายได้ให้แก่ประชาชน

และชุมชน เสริมสร้างเศรษฐกิจฐานรากของชุมชน ช่วยฟื้นฟูเศรษฐกิจของประเทศหลังสถานการณ์การแพร่ระบาดของโรคติดเชื้อไวรัสโคโรนา 2019 (โควิด - 19) คลี่คลาย

๕) การลงพื้นที่ตรวจเยี่ยมชุมชนคุณธรรม สุดยอดชุมชนต้นแบบ "เที่ยวชุมชน ยลวิถี" ประจำปี ๒๕๖๔ เพื่อส่งเสริมการท่องเที่ยวชุมชน นางยุพา ทวีวัฒนะกิจบวร ปลัดกระทรวงวัฒนธรรม พร้อมด้วยผู้บริหาร และข้าราชการ กระทรวงวัฒนธรรม ลงพื้นที่ตรวจเยี่ยมชุมชนคุณธรรมที่ได้รับการคัดเลือกให้เป็น ๑๐ สุดยอดชุมชนต้นแบบ "เที่ยวชุมชน ยลวิถี" ของกระทรวงวัฒนธรรม ที่มีศักยภาพและมีความพร้อมด้านการท่องเที่ยวในทุกมิติ และร่วมถ่ายทำวีดิทัศน์เที่ยวชุมชนยลวิถี เพื่อส่งเสริมสนับสนุน เผยแพร่ประชาสัมพันธ์ และสร้างการรับรู้ อย่างทั่วถึง ในการส่งเสริมการท่องเที่ยวชุมชน อาทิ ชุมชนวัดบางใบไม้ จังหวัดสุราษฎร์ธานี ชุมชนคุณธรรมต้นแบบ วัดสว่างหัวนาคำ อำเภอยางตลาด จังหวัดกาฬสินธุ์ ชุมชนคุณธรรมฯ บ้านโนนบุรี อำเภอสหัสขันธ์ จังหวัดกาฬสินธุ์ ชุมชนคุณธรรมฯ บ้านโคกเมือง อำเภอประโคนชัย จังหวัดบุรีรัมย์ ชุมชนคุณธรรมฯ ต้นแบบ วัดไชยศรี อำเภอเมืองขอนแก่น จังหวัดขอนแก่น

๖) กระทรวงวัฒนธรรมส่งเสริมการท่องเที่ยวเชิงวัฒนธรรม “เที่ยวชุมชน ยลวิถี” กระทรวงวัฒนธรรม ได้นำเสนอวีดิทัศน์ ๑๐ สุดยอดชุมชนต้นแบบ “เที่ยวชุมชน ยลวิถี” และการดำเนินงานส่งเสริมการท่องเที่ยวเชิงวัฒนธรรม “เที่ยวชุมชน ยลวิถี” ต่อที่ประชุมคณะรัฐมนตรี โดยคณะรัฐมนตรีรับทราบวีดิทัศน์ และการดำเนินงานดังกล่าว ซึ่งกระทรวงวัฒนธรรมได้ขับเคลื่อนโมเดลเศรษฐกิจใหม่ BCG ตามนโยบายรัฐบาลและผลักดัน “Soft Power” ความเป็นไทย และอุตสาหกรรมวัฒนธรรมที่มีศักยภาพ 5F เสริมสร้างความเข้มแข็งของเศรษฐกิจฐานราก เพื่อให้ชุมชนมีคุณภาพชีวิตที่ดีขึ้นและสามารถพึ่งพาตนเองได้อย่างยั่งยืนตามยุทธศาสตร์ชาติ ๒๐ ปี โดยได้ดำเนินโครงการชุมชนคุณธรรมน้อมนำหลักปรัชญาของเศรษฐกิจพอเพียงขับเคลื่อนด้วยพลังบวร เพื่อให้ชุมชนยึดมั่นในหลักธรรมทางศาสนา ดำรงชีวิตตามวิถีวัฒนธรรมที่ดีงาม บนพื้นฐานของเศรษฐกิจพอเพียง มีสถาบันชาติ ศาสนา พระมหากษัตริย์ เป็นที่ยึดเหนี่ยวจิตใจ ปัจจุบัน มีชุมชนคุณธรรมฯกว่า ๒๕,๐๐๐ ชุมชนทั่วประเทศ ซึ่งในปี ๒๕๖๔ กระทรวงวัฒนธรรมพัฒนาต่อยอดชุมชนคุณธรรมฯ สู่การท่องเที่ยวเชิงวัฒนธรรม “เที่ยวชุมชน ยลวิถี” โดยนำเสน่ห์และความงดงามของวิถีวัฒนธรรม สถานที่ท่องเที่ยว ต่อยอดให้เกิดคุณค่า และมูลค่าอย่างสร้างสรรค์ มีการบริหารจัดการอย่างเป็นระบบ ต้อนรับนักท่องเที่ยวด้วยความอบอุ่นและมิตรไมตรีและผลจากความร่วมมือทุกภาคส่วน ทำให้สามารถพัฒนาชุมชนคุณธรรมฯ สู่การท่องเที่ยวเชิงวัฒนธรรมได้ ๑,๐๐๐ ชุมชนทั่วประเทศ ซึ่งผลการขับเคลื่อนงาน “เที่ยวชุมชน

ยลวิถี” สามารถปลุกกระแสการท่องเที่ยวเชิงวัฒนธรรมและวิถีชุมชนได้อย่างเป็นรูปธรรมทำให้มีนักท่องเที่ยวกว่า ๙๖๐,๐๐๐ คน เกิดรายได้เงินหมุนเวียนจากค่าที่พัก อาหาร เครื่องดื่ม พาหนะเดินทาง ค่าซื้อของฝาก ของที่ระลึก เป็นต้น กว่า ๗๖๘,๐๐๐,๐๐๐ บาท และมีเป้าหมายนักท่องเที่ยวและรายได้เพิ่มขึ้นในปี ๒๕๖๕ ไม่น้อยกว่าร้อยละ ๒๓

โดยผลสำเร็จจากการดำเนินงานข้างต้น กระทรวงวัฒนธรรมจึงประกาศชุมชนที่มีศักยภาพและความพร้อมด้านการท่องเที่ยวในทุกมิติ “เที่ยวชุมชน ยลวิถี” ๒๒๘ ชุมชน และประกาศยกย่องเชิดชูเกียรติ ๑๐ สุดยอดชุมชนต้นแบบ“เที่ยวชุมชน ยลวิถี” เพื่อเป็นขวัญกำลังใจแก่ผู้ขับเคลื่อนการดำเนินงาน รวมถึงเผยแพร่ประชาสัมพันธ์ชุมชนให้เป็นที่รู้จักแพร่หลายในวงกว้าง ทำให้เกิดการพัฒนาต่อยอด สร้างแรงบันดาลใจ และขยายผลความสำเร็จเป็นแบบอย่างให้แก่ชุมชนอื่น ๆ ได้แก่ (๑) ชุมชนคุณธรรมฯ บ้านศรีดอนชัย จังหวัดเชียงราย (๒) ชุมชนคุณธรรมฯ บ้านผาบ่อง จังหวัดแม่ฮ่องสอน (๓) ชุมชนคุณธรรมฯ บ้านท่ามะโอ จังหวัดลำปาง (๔) ชุมชนคุณธรรมฯ วัดศรีดอนคำ จังหวัดแพร่ (๕) ชุมชนคุณธรรมฯ เมืองลับแล จังหวัดอุตรดิตถ์ (๖) ชุมชนคุณธรรมฯ บ้านโนนบุรี จังหวัดกาฬสินธุ์ (๗) ชุมชนคุณธรรมฯ บ้านโคกเมือง จังหวัดบุรีรัมย์ (๘) ชุมชนคุณธรรมฯ บ้านเก่าริมน้ำประแส จังหวัดระยอง (๙) ชุมชนคุณธรรมฯ วัดบางใบไม้ จังหวัดสุราษฎร์ธานี และ (๑๐) ชุมชนคุณธรรมฯ บ้านสามช่องเหนือ จังหวัดพังงา

โดยทั้ง ๑๐ ชุมชนได้รับโล่เชิดชูเกียรติจากพลเอก ประยุทธ์ จันทร์โอชา นายกรัฐมนตรี เมื่อวันที่ ๒๕ พฤศจิกายน ๒๕๖๔ ณ ทำเนียบรัฐบาล นอกจากนี้ กระทรวงวัฒนธรรมได้จัดทำแอปพลิเคชัน “เที่ยวเท่ ๆ เสน่ห์เมืองไทย” ยกระดับบริการสืบค้นข้อมูลสารสนเทศ ระบบการนำทางเชื่อมโยงเส้นทางการท่องเที่ยว ๗๖ จังหวัด เพื่อให้ประชาชนเข้าถึงข้อมูลได้อย่างสะดวก รวดเร็ว และมีแผนต่อยอด “ตลาดบก/ตลาดน้ำ” “เส้นทางท่องเที่ยวทางประวัติศาสตร์และวัฒนธรรม” เพื่อส่งเสริมการท่องเที่ยวเชิงวัฒนธรรม สร้างงาน สร้างรายได้ให้แก่ประชาชนและชุมชนเสริมสร้างเศรษฐกิจฐานรากของชุมชนให้มีความเข้มแข็งอย่างยั่งยืน

๗) กระทรวงวัฒนธรรมร่วมจัดงาน “เที่ยวทั่วไทย สไตล์พรีเมี่ยม ครั้งที่ ๒๗”

กระทรวงวัฒนธรรมร่วมสนับสนุนการจัดงาน “เที่ยวทั่วไทย สไตล์พรีเมี่ยม ครั้งที่ ๒๗” หรือ Thai International Travel Fair 2021 (TITF#27) ระหว่างวันที่ ๒๓ - ๒๖ ธันวาคม ๒๕๖๔ ณ ทรูไอคอนฮอลล์ ชั้น ๗ ศูนย์การค้าไอคอนสยาม กรุงเทพฯ ซึ่งเป็นงานที่เปิดโอกาสให้ประชาชนได้เลือกซื้อบริการการท่องเที่ยวโดยตรงกับผู้ประกอบการ อีกทั้งยังได้เข้าถึงบริการทางการท่องเที่ยวที่หลากหลาย โดยปัจจุบันการท่องเที่ยวมีหลากหลายมิติ นักท่องเที่ยวเองก็นิยมที่จะเดินทางไปยังท้องถิ่น หรือในชุมชนต่าง ๆ มากขึ้น เพื่อชื่นชมความงามของแหล่งท่องเที่ยวควบคู่ไปกับการสัมผัสวิถีชีวิตและวัฒนธรรมอันเป็นเอกลักษณ์ของแต่ละชุมชน เพื่อให้เกิดการเรียนรู้ เข้าใจ และสร้างประสบการณ์การท่องเที่ยวที่มีคุณค่า

โดยกระทรวงวัฒนธรรมได้สนับสนุนการแสดงชุด “ผืนไท” และการแสดงโขนชุดพิเศษเรื่องรามเกียรติ์ ชุด “ลักษมีสีดา” มาจัดแสดงในงานนี้ นอกจากนี้ยังมีการแสดงศิลปวัฒนธรรมไทยอื่น ๆ จากสถาบันบัณฑิตพัฒนศิลป์ และกรมศิลปากร มาร่วมแสดงให้ผู้เข้าชมงานได้รับชมตลอด ๔ วัน รวมทั้งยังส่งเสริมการท่องเที่ยวชุมชน โดยได้นำ ๑๐ สุดยอดต้นแบบของโครงการ “เที่ยวชุมชน ยลวิถี” จากทั่วประเทศมาร่วมแสดงและจัดนิทรรศการ ทั้งนี้ เพื่อเป็นการประชาสัมพันธ์ชุมชนที่มีเอกลักษณ์ทางวัฒนธรรมให้เป็นที่รู้จักแพร่หลาย และเพื่อช่วยกระตุ้นให้เกิดการเดินทางท่องเที่ยวภายในประเทศ อีกทั้งยังเป็นการตอบสนองต่อความนิยมของนักท่องเที่ยวที่ชื่นชอบการท่องเที่ยวเชิงวัฒนธรรม เพื่อสร้างแรงบันดาลใจให้นักท่องเที่ยวไปท่องเที่ยวชื่นชมความสวยงามของศิลปวัฒนธรรมไทย รวมทั้งเสน่ห์วิถีชีวิตแบบไทย และสร้างรายได้ให้ชุมชนท้องถิ่นในประเทศต่อไป

๘) โครงการพัฒนาศักยภาพชุมชนสู่การเป็นเมืองแห่งศิลปะ (จังหวัดเชียงราย) ภายใต้โครงการส่งเสริมการท่องเที่ยวเชิงสร้างสรรค์และวัฒนธรรม กระทรวงวัฒนธรรม โดยสำนักงานศิลปวัฒนธรรมร่วมสมัย ร่วมกับจังหวัดเชียงราย มหาวิทยาลัยราชภัฏเชียงราย สมาคมขัวศิลปะจังหวัดเชียงราย และเครือข่ายศิลปะร่วมสมัย จัดกิจกรรมถนนศิลปะ ครั้งที่ ๒ “ART LOVER” ในงาน “Chiang Rai Art Festival 2022” ระหว่างวันที่ ๒๕ - ๒๗ กุมภาพันธ์ ๒๕๖๕ ณ ขัวศิลปะเชียงราย จังหวัดเชียงราย ซึ่งมีผู้เข้าร่วมประมาณ ๑,๔๐๐ คน ทั้งนี้การจัดกิจกรรมเป็นส่วนหนึ่งของการส่งเสริมและพัฒนาพื้นที่สร้างสรรค์ศิลปะร่วมสมัย ภายใต้โครงการพัฒนาศักยภาพชุมชนสู่การเป็นเมืองแห่งศิลปะ (จังหวัดเชียงราย) ภายในงานประกอบด้วยกิจกรรม Street Art กาดหมั้วครัวศิลป์ การสาธิตและจำหน่ายผลงานศิลปะ การเสวนาศิลปะร่วมสมัย แฟชั่นโชว์ร่วมสมัย การแข่งขันศิลปะเยาวชน

๙) การจัดงานแผ่นดินสมเด็จพระนารายณ์มหาราช ครั้งที่ ๓๔ ประจำปี ๒๕๖๕ กระทรวงวัฒนธรรม โดยกรมศิลปากร ร่วมกับจังหวัดลพบุรีและภาคีเครือข่ายต่าง ๆ ในจังหวัดลพบุรี ร่วมกันจัดงานประจำปี “งานแผ่นดินสมเด็จ พระนารายณ์มหาราช” ครั้งที่ ๓๔ ประจำปี ๒๕๖๕ ณ พิพิธภัณฑสถานแห่งชาติ สมเด็จพระนารายณ์ เพื่อเทิดพระเกียรติ

และย้อนรำลึกถึงประวัติศาสตร์ในสมัยสมเด็จพระนารายณ์มหาราชที่ทรงมีพระมหากรุณาธิคุณต่อแผ่นดินไทย อีกทั้งยังเป็นการส่งเสริมการท่องเที่ยวของจังหวัดลพบุรี ซึ่งในปีนี้จัดให้มีพิธีบวงสรวงสมเด็จพระนารายณ์มหาราช และพิธีบวงสรวงพระบรมรูปพระบาทสมเด็จพระจอมเกล้าเจ้าอยู่หัว เนื่องในวันคล้ายวันพระราชสมภพของสมเด็จพระนารายณ์มหาราช ซึ่งตรงกับวันที่ ๑๖ กุมภาพันธ์ ๒๕๖๕ โดยในปีนี้ตรงกับวันมาฆบูชา อันเป็นวันสำคัญทางพุทธศาสนา ในโอกาสนี้จังหวัดลพบุรี ได้จัดพิธีทำบุญ ตักบาตรพระสงฆ์ จำนวน ๕๖ รูป และมีการจัดแสดงโขน การแสดงกระบี่กระบอง การแสดงมวยคาดเชือก และการรำบวงสรวงสมเด็จพระนารายณ์มหาราช ณ บริเวณด้านหน้าพระที่นั่งดุสิตสวรรค์ธัญญมหาปราสาท มีการจัดตกแต่งโบราณสถาน สถานที่สำคัญด้วยพันธุ์ไม้ต่าง ๆ และการจัดซุ้มประดับไฟ โดยเปิดวังนารายณ์เชิญชวนประชาชน นุ่งโจงห่มสไบ แต่งไทยเที่ยววัง และเปิดให้ประชาชนเข้าชมพิพิธภัณฑสถานแห่งชาติ สมเด็จพระนารายณ์ฟรีในช่วงเวลาดังกล่าว

๑๐) การแสดงสังคีตวัฒนธรรม ณ อุทยานประวัติศาสตร์พิมาย จังหวัดนครราชสีมา เมื่อวันที่ ๑๗ กุมภาพันธ์ ๒๕๖๕ กระทรวงวัฒนธรรม โดยกรมศิลปากร ได้จัดกิจกรรมสังคีตวัฒนธรรมเป็นการแสดงโขน เรื่อง รามเกียรติ์ ตอน ศึกโรมคัล ทศกัณฐ์พ่าย จากสำนักการสังคีต กรมศิลปากร ณ อุทยานประวัติศาสตร์พิมาย เพื่อสร้างความรู้ความเข้าใจให้กับนักท่องเที่ยวและประชาชนที่สนใจ และเสริมสร้างค่านิยม อัตลักษณ์ไทย รวมทั้งอนุรักษ์สืบทอดและต่อยอดมรดกทางศิลปวัฒนธรรมของไทย อีกทั้งเป็นการเผยแพร่ประชาสัมพันธ์มรดกทางศิลปวัฒนธรรมด้านการแสดงของไทยที่สวยงามและทรงคุณค่าของชาติ ตลอดจนเพื่อส่งเสริมการท่องเที่ยวในพื้นที่ การแสดงครั้งนี้มีนักท่องเที่ยวและประชาชนให้ความสนใจเข้าร่วมรับชมการแสดงเป็นจำนวนมาก

๑๑) การขับเคลื่อนชุมชนคุณธรรมน้อมนำหลักปรัชญาของเศรษฐกิจพอเพียงขับเคลื่อนด้วยพลังบวร เพื่อส่งเสริมการท่องเที่ยวชุมชน เมื่อวันที่ ๑๒ มีนาคม ๒๕๖๕ นางยุพา ทวีวัฒนะกิจบวร ปลัดกระทรวงวัฒนธรรม พร้อมด้วยผู้บริหารและเจ้าหน้าที่กระทรวงวัฒนธรรม ลงพื้นที่เยี่ยมชมและให้กำลังใจชุมชนคุณธรรมน้อมนำหลักปรัชญาของเศรษฐกิจพอเพียงขับเคลื่อนด้วยพลังบวร วัดป่าใต้ ตำบลเชียงคาน อำเภอเชียงคาน จังหวัดเลย สุดยอดชุมชนต้นแบบ “เที่ยวชุมชน ยลวิถี” ประจำปี ๒๕๖๔ โดยได้เยี่ยมชมแหล่งเรียนรู้ภายในชุมชนและร่วมทำกิจกรรมแลกเปลี่ยนเรียนรู้ถ่ายทอดองค์ความรู้ภูมิปัญญา อาทิ การทำผ้าห่มนวม การทำผาสาดลอยเคราะห์ จำหน่ายผลิตภัณฑ์ชุมชนคุณธรรมฯ วัดป่าใต้ อาทิ พวงกุญแจดอกฝ้าย ลูกประคบสมุนไพร ข้าวปุ้นฮ้อน เมี่ยงโค้น การทำขนมตาควาย การทำขันหมากเบ็ง การตัดพวงมะโหตร พวงกุญแจปลาน้ำโขง ดอกไม้จากเกล็ดปลาน้ำโขง การตำส้มตำ และการทำมะพร้าวอ่อนแก้ว เป็นต้น

กระทรวงวัฒนธรรม ได้ขับเคลื่อนแผนแม่บทส่งเสริมคุณธรรมแห่งชาติ ฉบับที่ ๑ (พ.ศ. ๒๕๕๙ - ๒๕๖๕) เพื่อส่งเสริมสังคมคุณธรรมในทุกภาคส่วนทั้งระดับชุมชน องค์กร อำเภอ และจังหวัด เพื่อสร้าง “สังคมไทยเป็นสังคมคุณธรรมที่มีความมั่นคง มั่งคั่งและยั่งยืน” โดยชุมชนคุณธรรมฯ วัดป่าใต้เป็นหนึ่งในชุมชนที่กระทรวงวัฒนธรรมสนับสนุนให้เป็นชุมชนคุณธรรมฯ ล่าสุดได้รับการคัดเลือกจากคณะกรรมการส่งเสริมคุณธรรมแห่งชาติให้เป็น ๑ ใน ๒๓๕ แห่งที่เป็นชุมชน องค์กร อำเภอ จังหวัดคุณธรรมต้นแบบโดดเด่น ประจำปี พ.ศ. ๒๕๖๔ ของกระทรวงวัฒนธรรม ทั้งนี้ พระครูปิยธรรมนิวิฐ เจ้าอาวาสวัดป่าใต้ ผู้นำชุมชนและชาวบ้านในชุมชนคุณธรรมฯ วัดป่าใต้ ได้ร่วมกันใช้พลังชุมชนในการสร้างความรัก ความสามัคคีและความเข้มแข็ง เพื่อให้ชุมชนสามารถพึ่งพาตนเอง ชาวบ้านดำเนินชีวิตตามหลักคำสอนทางพระพุทธศาสนา หลักปรัชญาของเศรษฐกิจพอเพียงและวิถีวัฒนธรรมไทย นอกจากนี้ บริเวณใกล้เคียงกับชุมชนคุณธรรมฯ วัดป่าใต้ ยังมีแหล่งท่องเที่ยวเชิงวัฒนธรรมอีกมากมาย เช่น ถนนคนเดินเชียงคานเป็นทั้งจุดชมวิว แม่น้ำโขง จุดชมวิวพระอาทิตย์ขึ้น วัดศรีคุณเมือง เป็นวัดเก่าแก่คู่บ้านคู่เมืองเชียงคานมายาวนาน โดยกระทรวงวัฒนธรรมพร้อมส่งเสริมชุมชนคุณธรรมฯ วัดป่าใต้ให้เป็นแหล่งท่องเที่ยวเชิงวัฒนธรรมที่มีความโดดเด่นอีกแห่งหนึ่งในพื้นที่อำเภอเชียงคาน เพื่อให้

คนไทยและนักท่องเที่ยวต่างชาติเข้ามาเที่ยวชมวิถีชีวิต วัฒนธรรม และประเพณีท้องถิ่น สร้างงาน สร้างรายได้ เสริมสร้างเศรษฐกิจฐานรากให้ชุมชนเข้มแข็งอย่างยั่งยืน เป็นไปตามโมเดลเศรษฐกิจใหม่ BCG และผลักดัน “Soft Power” ความเป็นไทยเพิ่มมูลค่าเศรษฐกิจสร้างสรรค์ในสาขาต่าง ๆ ของรัฐบาลและกระทรวงวัฒนธรรม

๑๒) การดำเนินโครงการเทศกาลศิลปะร่วมสมัยลุ่มน้ำโขง ประจำปีงบประมาณ พ.ศ. ๒๕๖๕ กิจกรรมสวมหน้ากาก ยลงานศิลป์ เช็คอินริมโขง “Mask Festival 2022” กระทรวงวัฒนธรรม โดยสำนักงานวัฒนธรรมจังหวัดเลย ได้บูรณาการความร่วมมือกับจังหวัดเลย มหาวิทยาลัยราชภัฏภาคตะวันออกเฉียงเหนือ เครือข่ายศิลปินร่วมสมัย ศิลปินพื้นบ้าน ชุมชนคุณธรรมและเครือข่ายทางวัฒนธรรมใน อำเภอเชียงคาน จังหวัดเลย จัดโครงการเทศกาลศิลปะร่วมสมัยลุ่มน้ำโขง ประจำปีงบประมาณ พ.ศ. ๒๕๖๕ กิจกรรมสวมหน้ากาก ยลงานศิลป์ เช็คอินริมโขง “Mask Festival 2022” ขึ้นระหว่างวันที่ ๑๒ - ๑๓ มีนาคม ๒๕๖๕ ณ ลานวัฒนธรรมเชียงคาน เมืองโบราณ ริมฝั่งแม่น้ำโขง (หน้าวัดท่าคก) ตำบลเชียงคาน อำเภอเชียงคาน จังหวัดเลย และเมื่อวันที่ ๑๒ มีนาคม ๒๕๖๕ นางยุพา ทวีวัฒนะกิจบวร ปลัดกระทรวงวัฒนธรรม เป็นประธานพิธีเปิดโครงการเทศกาลศิลปะร่วมสมัยลุ่มน้ำโขง ประจำปีงบประมาณ พ.ศ. ๒๕๖๕ กิจกรรมสวมหน้ากาก ยลงานศิลป์ เช็คอินริมโขง “Mask Festival 2022” ดังกล่าว

โดยกิจกรรมนี้ถือเป็นแบบอย่างที่ดีในการนำทุนทางวัฒนธรรมที่โดดเด่นและเป็นเอกลักษณ์เกี่ยวกับหน้ากากของจังหวัดเลยมาพัฒนาต่อยอดสร้างมูลค่าทางเศรษฐกิจ เช่น หน้ากากผีตาโขน อำเภอด่านซ้าย หน้ากากผีขนน้ำ อำเภอเชียงคาน หน้ากากผีบุ้งเต้า อำเภอภูเรือ ซึ่งถือว่าเป็นทุนวัฒนธรรมที่สำคัญและยังเป็นที่รู้จักอย่างแพร่หลายของนักท่องเที่ยว สามารถสร้างรายได้จากการท่องเที่ยว การจำหน่ายของฝาก ของที่ระลึก ให้ชุมชนเป็นจำนวนมาก มาต่อยอดเพื่อเป็นการสร้างความสัมพันธ์อันดี เสริมสร้างอัตลักษณ์ด้านศิลปวัฒนธรรมร่วมสมัยของประเทศไทยและในพื้นที่แถบลุ่มแม่น้ำโขง โดยมุ่งก่อให้เกิดการเผยแพร่แลกเปลี่ยนศิลปวัฒนธรรมในระหว่างพื้นที่แถบลุ่มแม่น้ำโขง รวมถึงการแลกเปลี่ยนองค์ความรู้ด้านศิลปวัฒนธรรมร่วมสมัย

ให้พัฒนาต่อยอดกลายเป็นทุนทางวัฒนธรรมในการสร้างมูลค่าทางเศรษฐกิจแก่ประเทศไทยและพื้นที่ในแถบลุ่มแม่น้ำโขง

ทั้งนี้ ภายในงานสวมหน้ากาก ยลงานศิลป์ เช็คอินริมโขง “Mask Festival 2022” มีกิจกรรมจำนวนมาก เช่น ขบวนพาเหรดหน้ากากแฟนซี The Carnival Mask Of Loei ประกอบด้วยหน้ากากผีบุ้งเต้า หน้ากากผีขนน้ำ หน้ากากผีตาโขนและหน้ากากแฟนซีจากส่วนราชการและหน้ากากนานาชาติจากเครือข่ายมหาวิทยาลัยราชภัฏ นิทรรศการงานศิลป์ร่วมสมัยริมฝั่งโขง (หน้ากากสีสัน คัลเลอร์ฟูล) นิทรรศการหน้ากากนานาชาติ นิทรรศการหน้ากากจากเครือข่ายมหาวิทยาลัยราชภัฏ นิทรรศการลายผ้าอัตลักษณ์จังหวัดเลย การแสดงศิลป์ร่วมสมัยถนน Street Art at Loei ณ เชียงคาน การสาธิตและจำหน่ายผลิตภัณฑ์วัฒนธรรมไทย (CPOT) และผลิตภัณฑ์วัฒนธรรมชุมชนไทย (CCPOT) อาหารและขนมพื้นบ้านจากชุมชนคุณธรรมฯ และเครือข่ายทางวัฒนธรรม ภาคตะวันออกเฉียงเหนือ ฯลฯ ทั้งนี้ การจัดงานครั้งนี้ปฏิบัติตามมาตรการป้องกันการแพร่ระบาดของโรคติดเชื้อไวรัสโคโรนา 2019 (โควิด - 19) อย่างเคร่งครัด

๑๓) การขับเคลื่อนแผนพัฒนาตลาดน้ำตามนโยบายรัฐบาล กระทรวงวัฒนธรรม โดยปลัดกระทรวงวัฒนธรรม ได้มอบหมายให้นายชัยพล สุขเอี่ยม ผู้ตรวจราชการกระทรวงวัฒนธรรม ลงพื้นที่สำรวจความพร้อมของตลาดน้ำวัฒนธรรม สร้างเศรษฐกิจวิถีชุมชน ประจำปีงบประมาณ พ.ศ. ๒๕๖๕ ในพื้นที่ ๔ จังหวัดภาคกลาง ดังนี้

(๑) จังหวัดพระนครศรีอยุธยา ได้แก่ ตลาดน้ำกรุงเก่า วัดท่าการ้อง ตำบลภูเขาทอง อำเภอพระนครศรีอยุธยา และตลาดน้ำอโยธยา ตำบลไผ่ลิง อำเภอพระนครศรีอยุธยา

(๒) จังหวัดนครปฐม ได้แก่ ตลาดน้ำวัดลำพญา ตำบลลำพญา อำเภอบางเลน และตลาดน้ำวัดดอนหวาย ตำบลบางกระทึก อำเภอสามพราน

(๓) จังหวัดนนทบุรี ได้แก่ ตลาดน้ำวัดตะเคียน ตำบลบางคูเวียง อำเภอบางกรวย

(๔) กรุงเทพมหานคร ได้แก่ ตลาดน้ำคลองลัดมะยม แขวงบางระมาด เขตตลิ่งชัน และตลาดน้ำสองคลองวัดตลิ่งชัน แขวงคลองชักพระ เขตตลิ่งชัน

เพื่อร่วมกันวางแผนพัฒนาตลาดน้ำตามนโยบายของ พลเอก ประยุทธ์ จันทร์โอชา นายกรัฐมนตรี โดยกระทรวงวัฒนธรรมร่วมกับภาคีเครือข่าย ภาคประชาชน และภาคีเครือข่ายทางด้านวัฒนธรรม ในการพัฒนาแม่น้ำลำคลองให้เป็นแหล่งท่องเที่ยวทางวัฒนธรรม ส่งเสริมเศรษฐกิจชุมชนเข้มแข็ง สามารถพึ่งพาตนเอง สร้างงาน และสร้างรายได้ให้กับชุมชนอย่างยั่งยืน

๑๔) การจัดทำสื่อประชาสัมพันธ์แนะนำเส้นทางท่องเที่ยวศาสนิกสัมพันธ์ในมิติศาสนาของจังหวัด กรมการศาสนา ร่วมกับ สำนักงานวัฒนธรรมจังหวัดพระนครศรีอยุธยา สำนักงานวัฒนธรรมจังหวัดตาก สำนักงานวัฒนธรรมจังหวัดสกลนคร สำนักงานวัฒนธรรมจังหวัดสงขลา และสำนักงานวัฒนธรรมจังหวัดสุราษฎร์ธานี จัดทำสื่อประชาสัมพันธ์แนะนำ เส้นทางท่องเที่ยว ศาสนิกสัมพันธ์ในมิติศาสนาของจังหวัด เพื่อสร้างการรับรู้เส้นทางจาริกบุญในมุมมองที่หลากหลาย ไม่มีขอบเขตจำกัด รวมทั้งเปิดพื้นที่สร้างสรรค์นำเสนอเส้นทางท่องเที่ยวศาสนิกสัมพันธ์ในมิติศาสนา เยี่ยมยลถิ่นวิถีสังคมพหุวัฒนธรรม เพื่อเสริมสร้างความเข้าใจอันดีระหว่างศาสนาและศาสนิกชน

๑๕) การยกระดับเทศกาลประเพณีไปสู่ระดับชาติและนานาชาติ กระทรวงวัฒนธรรม มุ่งขับเคลื่อนการสร้างขีดความสามารถในการแข่งขันและนโยบายรัฐบาลโมเดลเศรษฐกิจใหม่ BCG รวมทั้งผลักดัน “Soft Power” ความเป็นไทยเพิ่มมูลค่าเศรษฐกิจสร้างสรรค์ สร้างรายได้ และภาพลักษณ์ที่ดีให้แก่ประเทศอย่างยั่งยืนโดยเฉพาะอุตสาหกรรมวัฒนธรรมสร้างสรรค์ที่มีศักยภาพ 5F โดยขับเคลื่อนงานเทศกาลประเพณีสู่ระดับโลก (Festival) ดังนั้นกระทรวงวัฒนธรรมจึงได้คัดเลือกงานเทศกาล/ประเพณีที่มีความโดดเด่นในจังหวัดต่าง ๆ ที่สำนักงานวัฒนธรรมจังหวัด ร่วมมือกับจังหวัด หน่วยงานรัฐ เอกชน เครือข่ายทางวัฒนธรรมและชุมชนจัดขึ้น เพื่อส่งเสริมและยกระดับไปสู่ระดับชาติและนานาชาติ ช่วยสร้างภาพลักษณ์ที่ดีให้แก่ประเทศ และส่งเสริมการท่องเที่ยวเชิงวัฒนธรรม เพื่อให้วัฒนธรรมสร้างเศรษฐกิจฐานรากสร้างงาน สร้างรายได้แก่ชุมชนและประเทศ โดยเบื้องต้นในปีงบประมาณ พ.ศ. ๒๕๖๕ มีแผนยกระดับ งานเทศกาลและประเพณี ๑๖ กิจกรรม ได้แก่ (๑) ประเพณีแห่สลุงหลวง สืบสานกลองใหญ่ ปีใหม่เมืองนครลำปาง จังหวัดลำปาง (๒) ประเพณีภูไทรำลึก จังหวัดสกลนคร (๓) ประเพณีปอยส่างลอง จังหวัดแม่ฮ่องสอน ๔) ประเพณีแห่ช้างบวชนาคไทยพวน บ้านหาดเสี้ยว จังหวัดสุโขทัย (๕) ประเพณีบวชนาคบนหลังช้าง จังหวัดสุรินทร์ (๖) ประเพณีเวียนเทียนทางน้ำกลางกว๊านพะเยา จังหวัดพะเยา (๗) ประเพณีสืบสานงานนมัสการหลวงพ่อพระสุก จังหวัดยโสธร (๘) เทศกาลเสน่ห์ชุมชน ยลวิถีย่านเมืองเก่า “วิวาห์บาบ๋าภูเก็ต” จังหวัดภูเก็ต (๙) มหกรรมสืบสานตำนานวันสุนทรภู่ กวีเอกของโลก (๑๐) ประเพณีแห่ผ้าพระราชทานในสมเด็จพระกนิษฐาธิราชเจ้า กรมสมเด็จพระเทพรัตนราชสุดาฯ สยามบรมราชกุมารี ห่มพระบรมธาตุสวี จังหวัดชุมพร (๑๑) ประเพณีบูชาพระธาตุ ย้อนรอยประวัติศาสตร์เมืองคนดี จังหวัดสุราษฎร์ธานี (๑๒) ประเพณีสืบสานวัฒนธรรมสี่เผ่าไทศรีสะเกษ จังหวัดศรีสะเกษ (๑๓) ประเพณีห่มผ้าพระนอน จังหวัดอ่างทอง (๑๔) เทศกาลหนังใหญ่วัดขนอน จังหวัดราชบุรี (๑๕) ประเพณีทิ้งกระจาด จังหวัดสุพรรณบุรี และ (๑๖) มหกรรมสืบสานพหุวัฒนธรรม งานของดีเมืองนรา จังหวัดนราธิวาส โดยมีรายละเอียดการจัดกิจกรรม ดังนี้

๑๕.๑) งานประเพณีสืบสานวัฒนธรรมสี่เผ่าไทศรีสะเกษ ในงานเทศกาลทุเรียนภูเขาไฟศรีสะเกษ ประจำปี ๒๕๖๕ จังหวัดศรีสะเกษ จัดงานประเพณีสืบสานวัฒนธรรมฯ ระหว่างวันที่ ๙ - ๑๕ มิถุนายน ๒๕๖๕ ณ สนามหน้าศาลากลางจังหวัดศรีสะเกษ โดยในงานมีการจำหน่ายทุเรียนภูเขาไฟศรีสะเกษ ผลิตผลทางการเกษตร ผ้าพื้นเมือง และผลิตภัณฑ์ทางวัฒนธรรม นอกจากนี้ ภายในงานมีกิจกรรม ประกอบด้วย

- การแสดงศิลปวัฒนธรรมจากประเทศเพื่อนบ้าน จังหวัดอุดรมีชัย ราชอาณาจักรกัมพูชา
- การแสดงของศิลปินแห่งชาติ ฉวีวรรณ ดำเนิน,ป.ฉลาดน้อย ส่งเสริม และศิลปิน ในเขตอีสานใต้
- การแสดงศิลปวัฒนธรรมของสี่ชนเผ่าศรีสะเกษ
- การจัดแสดง สาธิต และจำหน่ายผลิตภัณฑ์ทางวัฒนธรรม ภูมิปัญญาท้องถิ่น และอาหารพื้นถิ่น
- การแสดงวงดนตรี นาฏศิลป์ ของศิลปินและเยาวชนจังหวัดศรีสะเกษ
- การเดินแบบผ้าลายอัตลักษณ์จังหวัดศรีสะเกษ “ผ้าเหยียบลายลูกแก้ว” และผ้าเบญจศรีจังหวัดศรีสะเกษ
- การเสวนา “การนำทุนทางวัฒนธรรมมาสร้างมูลค่าเพิ่มทางเศรษฐกิจ หรือ Soft power”

การจัดงานในครั้งนี้เป็นการบูรณาการระหว่างหน่วยงานในจังหวัดศรีสะเกษ อาทิ สำนักงานเกษตรจังหวัดศรีสะเกษ สำนักงานวัฒนธรรมจังหวัดศรีสะเกษ และองค์กรภาคีเครือข่าย ในการนำทุนทางวัฒนธรรม เพื่อกระตุ้นเศรษฐกิจและสร้างรายได้เพิ่มขึ้น อีกทั้งเป็นการเชื่อมความสัมพันธ์อันดีระหว่างจังหวัดศรีสะเกษ ประเทศไทย กับจังหวัดอุดรมีชัย ราชอาณาจักรกัมพูชา นอกจากนี้ยังก่อให้เกิดการสร้างงาน สร้างอาชีพ สร้างรายได้จากการจำหน่ายผ้าพื้นเมือง ผลิตภัณฑ์ทางวัฒนธรรม จำนวน ๒,๙๐๐,๐๐๐ บาท และจากการจำหน่ายทุเรียนภูเขาไฟศรีสะเกษ ผลไม้ต่าง ๆ และเครื่องจักรกลทางเกษตร รวมกว่า ๓๐,๐๐๐,๐๐๐ บาท (สามสิบล้านบาทถ้วน)

๑๕.๒) งานมหกรรมวันสุนทรภู่ กวีเอกของโลก จังหวัดระยอง ประจำปี ๒๕๖๕ จังหวัดระยอง จัดงานมหกรรมวันสุนทรภู่ฯ ระหว่างวันที่ ๒๕ – ๒๗ มิถุนายน ๒๕๖๕ ณ บริเวณลานอนุสาวรีย์สุนทรภู่ ตำบลกร่ำ อำเภอแกลง จังหวัดระยอง โดยมีวัตถุประสงค์เพื่อเป็นการส่งเสริมให้เยาวชนและประชาชนทั่วไป ได้ร่วมกันรำลึกถึงเกียรติคุณของท่านสุนทรภู่ และยกย่องเชิดชูท่านสุนทรภู่ ตลอดจนเป็นการส่งเสริมบทกวี และวรรณกรรม ซึ่งเป็นผลงานของสุนทรภู่ ให้เยาวชนได้ร่วมกันสืบทอดและนำมาใช้ประโยชน์ และเป็นการส่งเสริมการท่องเที่ยวของจังหวัดระยอง ภายในงานมีกิจกรรมการแสดงลานวัฒนธรรม “เสน่ห์วิถีถิ่น วิถีไทย” การแสดงประกอบจินตภาพประกอบแสง สี เสียง สื่อผสม ตอน “สุนทรภู่ บันทึกกรุงกวีคู่ศรีรัตนโกสินทร์” การแสดงดนตรี กวี ลำนำ โดยอาจารย์เนาวรัตน์ พงษ์ไพบูลย์ และวงคันนายาว การแสดงของกลุ่มไอดอล BNK48 การแสดงของศิลปินลูกทุ่ง เอกราช สุวรรณภูมิ การประกวดขบวนแห่ตัวละครและการแต่งกายย้อนยุคของชาวอำเภอแกลง การจัดนิทรรศการเกี่ยวกับประวัติและความเป็นมาของสุนทรภู่ และการจำหน่ายสินค้าผลิตภัณฑ์ทางวัฒนธรรม และอาหารกว่า ๑๐๐ ร้านค้า โดยมีผู้เข้าร่วมงาน จำนวน ๖๐,๐๐๐ คน และมีรายได้จากการจำหน่ายสินค้า และบริการ จำนวน ๑๖,๘๕๐,๐๐๐ บาท

๑๕.๓) การจัดงานประเพณีเวียนเทียนทางน้ำกลางกว๊านพะเยา จังหวัดพะเยา กระทรวงวัฒนธรรม ร่วมกับจังหวัดพะเยา จัดงานบุญล้านนายิ่งใหญ่ “เวียนเทียนทางน้ำกลางกว๊านพะเยา หนึ่งเดียวในโลก ครั้งที่ ๔๖ เนื่องในวันอาสาฬหบูชา” และกิจกรรมตลาดวัฒนธรรมภูมิปัญญาท้องถิ่น ณ บริเวณลานอเนกประสงค์หลังเทศบาลเมืองพะเยาและบริเวณท่าเรือวัดติโลกอาราม อำเภอเมืองพะเยา จังหวัดพะเยา โดยจัดขึ้นระหว่างวันที่ ๑๓ - ๑๕ กรกฎาคม ๒๕๖๕ ภายในงานมีการจัดแสดงศิลปวัฒนธรรม การจำหน่ายอาหารพื้นถิ่นของกินพื้นบ้านเมืองพะเยาและผลิตภัณฑ์สินค้าทางวัฒนธรรม (CPOT) ชิม ช้อปในตลาดวัฒนธรรมภูมิปัญญาท้องถิ่น ชมการสาธิตและการแสดงอาหารชาติพันธุ์ การแสดงศิลปวัฒนธรรมชาติพันธุ์ รับฟังเพลงและดนตรีริมกว๊านพะเยา และไฮไลท์สำคัญคือการลงเรือประกอบพิธีเวียนเทียนทางน้ำรอบวัดติโลกอารามกลางกว๊านพะเยา

สำหรับงาน “เวียนเทียนทางน้ำกลางกว๊านพะเยาหนึ่งเดียวในโลก” ถือเป็นประเพณีที่มีอัตลักษณ์อันโดดเด่น ด้านวัฒนธรรมของจังหวัดพะเยา โดยเริ่มมีการเวียนเทียนครั้งแรก ในปี พ.ศ. ๒๕๕๑ หลังจากได้มีการอัญเชิญหลวงพ่อศิลาพระพุทธรูปหินทรายไปประดิษฐาน ณ วัดติโลกอาราม กลางกว๊านพะเยา

๑๕.๔) การจัดงานประเพณีแห่ผ้าพระราชทานในสมเด็จพระกนิษฐาธิราชเจ้า กรมสมเด็จพระเทพรัตนราชสุดาฯ สยามบรมราชกุมารี ห่มพระบรมธาตุสวี จังหวัดชุมพร กระทรวงวัฒนธรรม ร่วมกับจังหวัดชุมพร จัดพิธีอัญเชิญผ้าพระราชทานในสมเด็จพระกนิษฐาธิราชเจ้า กรมสมเด็จพระเทพรัตนราชสุดาฯ สยามบรมราชกุมารี ขึ้นห่มพระบรมธาตุสวี จังหวัดชุมพร ณ วัดพระบรมธาตุสวี อำเภอสวี จังหวัดชุมพร โดยพิธีเริ่มจากพี่น้องชาวชุมพรทั้ง ๘ อำเภอ และพุทธศาสนิกชนผู้มีจิตศรัทธาร่วมกันแห่ผ้าห่มพระบรมธาตุสวีประจำอำเภอขึ้นห่มพระบรมธาตุสวี เสร็จแล้วประธานในพิธี ทำพิธีอัญเชิญผ้าพระราชทานในสมเด็จพระกนิษฐาธิราชเจ้า กรมสมเด็จพระเทพรัตนราชสุดาฯ สยามบรมราชกุมารี แห่เวียนรอบพระบรมธาตุสวี จนครบ ๓ รอบ ก่อนนำขึ้นห่มพระบรมธาตุสวี ถวายเป็นพุทธบูชา

กระทรวงวัฒนธรรม โดยกรมศิลปากรได้ประกาศขึ้นทะเบียนพระบรมธาตุสวี เป็นโบราณสถาน เมื่อวันที่ ๒๑ ธันวาคม ๒๕๔๔ พิธีสมโภชและพิธีอัญเชิญผ้าพระราชทานฯ กำหนดจัดกิจกรรมใน “วันอาสาฬหปุรณมีดิถี” หรือ “วันอาสาฬหบูชา” ซึ่งตรงกับวันขึ้น ๑๕ ค่ำ เดือน ๘ เพื่อส่งเสริมการท่องเที่ยวทางวัฒนธรรมของจังหวัดชุมพร และกลุ่มจังหวัดภาคใต้ฝั่งอ่าวไทย สู่อาเซียนและสายตาชาวโลก รวมถึงเป็นแรงผลักดัน ให้ชนรุ่นหลังร่วมกันอนุรักษ์ ฟื้นฟูขนบธรรมเนียม ประเพณีและวัฒนธรรมอันดีงามสืบต่อไป

๑๕.๕) ประเพณีบูชาพระธาตุ ย้อนรอยประวัติศาสตร์เมืองคนดี จังหวัดสุราษฎร์ธานี กระทรวงวัฒนธรรม ร่วมกับ จังหวัดสุราษฎร์ธานี จัดงานเฉลิมพระเกียรติพระบาทสมเด็จพระวชิรเกล้าเจ้าอยู่หัว เนื่องในโอกาส วันเฉลิมพระชนมพรรษา ๒๘ กรกฎาคม ๒๕๖๕ และ ๑๐๗ ปี วันพระราชทานนาม “สุราษฎร์ธานี” ภายใต้โครงการประเพณีบูชาพระธาตุ ย้อนรอยประวัติศาสตร์ เมืองคนดี และโครงการสืบสานมรดกภูมิปัญญาชักพระทางน้ำ โดยมีวัตถุประสงค์เพื่อเทิดทูนสถาบันชาติ ศาสนา พระมหากษัตริย์ ยกระดับความสำคัญของประเพณีและประวัติศาสตร์ที่สำคัญของจังหวัดสุราษฎร์ธานี ระหว่างวันที่ ๒๘ - ๒๙ กรกฎาคม ๒๕๖๕ ณ สนามหน้าศาลากลางจังหวัดสุราษฎร์ธานี กิจกรรมประกอบด้วย นิทรรศการเฉลิมพระเกียรติพระบาทสมเด็จพระวชิรเกล้าเจ้าอยู่หัว และพระบาทสมเด็จพระมงกุฎเกล้าเจ้าอยู่หัว นิทรรศการองค์ความรู้พระบรมธาตุไชยา พระบรมธาตุวัดเขาสุวรรณประดิษฐ์ พระธาตุศรีสุราษฎร์ รูปแบบ Onsite และ Online การเสวนา “ประวัติศาสตร์ชาติไทย” การแสดงทางศิลปวัฒนธรรม การแสดงมหรสพหลวง การออกร้านจำหน่ายผลิตภัณฑ์วัฒนธรรมชุมชนไทย การแสดงแบบผ้าไทยและการแต่งกายย้อนยุค เพื่อสืบสาน ที่เป็นการอนุรักษ์มรดกทางวัฒนธรรม และเป็นการเผยแพร่องค์ความรู้ ส่งเสริมให้เกิดรายได้และกระตุ้นให้เกิดเศรษฐกิจของจังหวัดสุราษฎร์ธานี

๑๕.๖) การจัดงานเทศกาลหนังใหญ่วัดขนอน จังหวัดราชบุรี กระทรวงวัฒนธรรม ร่วมกับจังหวัดราชบุรี เทศกาลหนังใหญ่วัดขนอน ครั้งที่ ๑๕ (วาระพิเศษ) ภายใต้แนวคิด “มรดกศิลป์แผ่นดินไทย เทิดไท้องค์พระพันปีหลวง” เฉลิมพระเกียรติ

สมเด็จพระนางเจ้าสิริกิติ์ พระบรมราชินีนาถ พระบรมราชชนนีพันปีหลวง เนื่องในโอกาสทรงเจริญพระชนมพรรษา ๙๐ พรรษา ๑๒ สิงหาคม ๒๕๖๕ โดยกิจกรรมภายในงาน ประกอบด้วย การเสวนาเชิงวิชาการ หัวข้อ “องค์ความรู้มรดก ภูมิปัญญาทางวัฒนธรรม อยู่ได้อย่างไรในยุคดิจิทัล” การแสดงศิลปวัฒนธรรม โดยจัดการแสดงหนังใหญ่ ตอน ศึกอินทรชิต ครั้งที่ ๑ (พระคุณแม่) การแสดงหนังใหญ่ติดหัวโขน ซึ่งเป็นการเชิดหนังใหญ่แบบโบราณ และการแสดงหนังใหญ่วัดขนอน แบบโบราณโดยใช้ไฟกะลาที่มีมานานกว่า ๑๐๐ ปี และการแสดงโปงลางอิสาน ดิเกร์ฮูลู รำมโนราห์ การแสดงเชิดหุ่นคน หุ่นละครเล็ก ฯลฯ โดยมีผู้เข้าร่วมงาน ณ สถานที่จัดงาน และผ่านระบบออนไลน์รวมทั้งสิ้น จำนวน ๙,๒๑๐ คน สร้างรายได้หมุนเวียนกว่า ๑,๖๔๐,๐๐๐ บาท

๑๕.๗) การจัดงานประเพณีทิ้งกระจาดสุพรรณบุรี ประจำปี ๒๕๖๕

กระทรวงวัฒนธรรม ร่วมกับจังหวัดสุพรรณบุรี คณะกรรมการศาลเจ้าพ่อหลักเมืองสุพรรณบุรี การท่องเที่ยวแห่งประเทศไทย (ททท.) ส่วนราชการ อำเภอทุกอำเภอ องค์กรปกครองส่วนท้องถิ่น และภาคเอกชน ร่วมจัดงานประเพณีทิ้งกระจาดสุพรรณบุรี ประจำปี ๒๕๖๕ จัดขึ้นระหว่างวันที่ ๑๕ - ๒๖ สิงหาคม ๒๕๖๕ ณ ศาลเจ้าพ่อหลักเมืองสุพรรณบุรี เพื่ออนุรักษ์สืบสานวัฒนธรรมประเพณีของท้องถิ่นอันดีงาม และสืบทอดความสัมพันธ์อันดี ระหว่างชาวไทยกับชาวไทยเชื้อสายจีนที่มีมาเป็นเวลาช้านาน และเป็นการส่งเสริมและพัฒนาธุรกิจการท่องเที่ยวของจังหวัดสุพรรณบุรี เพื่อเพิ่มรายได้ด้านการท่องเที่ยว รวมทั้งส่งเสริมสนับสนุนให้เกิดการเดินทางท่องเที่ยวในจังหวัดสุพรรณบุรีเพิ่มมากขึ้น โดยมีผู้เข้าร่วมงาน ณ สถานที่จัดงาน และผ่านระบบออนไลน์รวมทั้งสิ้น จำนวน ๑๒๖,๔๕๐ คน สร้างรายได้หมุนเวียนกว่า ๑๑๒,๐๐๐,๐๐๐ บาท

๑๕.๘) การจัดงานเทศกาลเสน่ห์ชุมชน ยลวิถีย่านเมืองเก่า "วิวาห์บาบ๋าภูเก็ต" โดยสำนักงานวัฒนธรรมจังหวัดภูเก็ต ร่วมกับหน่วยงานภาครัฐ ภาคเอกชน เครือข่ายทางวัฒนธรรมและชุมชน จัดงานระหว่างวันที่ ๓ - ๔ กันยายน ๒๕๖๕ เพื่อยกระดับการท่องเที่ยวเชิงวัฒนธรรม Soft Power เสน่ห์วัฒนธรรมท้องถิ่น สู่การท่องเที่ยวสากล โดยมีการเปิดตัวเส้นทางท่องเที่ยวทางวัฒนธรรม "ย่านเมืองเก่าภูเก็ต" ซึ่งเป็น ๑ ใน ๑๐ สุดยอดชุมชนต้นแบบ "เที่ยวชุมชน ยลวิถี" ปี ๒๕๖๕ ของกระทรวงวัฒนธรรม เชื่อมโยงวัฒนธรรมประเพณีงาน "วิวาห์บาบ๋าภูเก็ต" สู่สายตาคนรุ่นใหม่ พร้อมการจัดเก็บองค์ความรู้มรดกภูมิปัญญาทางวัฒนธรรม เพื่อสืบสานต่อยอดให้คงอยู่กับพื้นที่ต่อไป

โดยในงานมีการแสดงทางศิลปวัฒนธรรมเชิดสิงโต สักการะสิ่งศักดิ์สิทธิ์ ณ ศาลเจ้าแสงธรรม ศาลเจ้าเก่าแก่ของภูเก็ต ร่วมงานวิวาห์บาบ๋าภูเก็ต สาธิตพิธีแต่งงาน คู่บ่าว - สาว ๕ คู่ พิธีผ่างเต๋ ยกน้ำชา ขบวนประเพณีวิวาห์บาบ๋าภูเก็ต นิทรรศการองค์ความรู้ เช่น ชุดแต่งงาน เครื่องประดับ ขนมมงคล ฯลฯ การแสดงชุด ระบำบาบ๋าลีลาอาภรณ์ นอกจากนี้ มีการสาธิตและจำหน่ายอาหารและผลิตภัณฑ์วัฒนธรรมไทย (CPOT/CCPOT) อาทิ ผัดหมี่ฮกเกี้ยน ขนมอังกู๊ ขนมโอ้เอ๋ว ผ้าปาเต๊ะปักมุก ผ้าพื้นเมือง ผ้าบาติก ผ้ามัดย้อม ผ้าซาโนติก ฯลฯ ทั้งนี้ การจัดงานดังกล่าวเป็นการนำอัตลักษณ์ที่อันโดดเด่นทางด้านวัฒนธรรมของจังหวัดภูเก็ต มาเผยแพร่แลกเปลี่ยนเรียนรู้ ก่อให้เกิดความเข้าใจและความภาคภูมิใจในมรดกทางวัฒนธรรมที่ทรงคุณค่า ดึงดูดนักท่องเที่ยวทั้งชาวไทย ชาวต่างชาติ ช่วยสร้างภาพลักษณ์ที่ดีให้แก่ประเทศ ส่งเสริมการท่องเที่ยวเชิงวัฒนธรรม สร้างเศรษฐกิจฐานราก สร้างงาน สร้างรายได้แก่ชุมชนและประเทศ

จังหวัดภูเก็ต เป็นดินแดนแห่งไข่มุกอันดามัน อุดมสมบูรณ์ด้วยทรัพยากรธรรมชาติที่สวยงาม สามารถดึงดูดให้นักท่องเที่ยวจากทั่วโลกเข้ามาเยือนในแหล่งท่องเที่ยวต่าง ๆ รวมทั้งชุมชนย่านเมืองเก่าภูเก็ต ซึ่งเป็นย่านการค้าบอกเล่าเรื่องราว วิถีชีวิต วัฒนธรรม และประเพณี เช่น "ประเพณีวิวาห์บาบ๋าภูเก็ต" ที่สืบทอดกันมานานกว่า ๑๐๐ ปี เป็นประเพณีสำคัญของบรรพบุรุษสองเชื้อชาติที่มาพบกันครึ่งทาง ฝ่ายชายคือชาวจีนโพ้นทะเลที่เข้ามาทำเหมืองแร่ ฝ่ายหญิง คือ คนท้องถิ่นบนแผ่นดินภูเก็ต ทั้งคู่ได้ให้กำเนิดลูกครึ่งจีน - คนท้องถิ่น ที่เรียกว่า "บาบ๋า" คนกลุ่มสำคัญที่ขับเคลื่อนให้เมืองภูเก็ตเจริญรุดหน้ามาจนถึงทุกวันนี้ ด้วย Soft Power ศิลปะอาคาร อาหาร อาภรณ์ ที่โดดเด่น การสร้างบ้านเรือนแบบชิโน - ยูโรเปียน อาหารการกิน (Gastronomy) รวมทั้งเครื่องแต่งกายชุดพื้นเมืองอันเป็นเอกลักษณ์และความสวยงามของจังหวัดภูเก็ต

๑๖) โครงการชุมชนแชมป์เปี้ยน นักเล่าเรื่อง “เที่ยวชุมชน ยลวิถี”

กระทรวงวัฒนธรรมบูรณาการความร่วมมือกับบริษัท กันตนา กรุ๊ป จำกัด (มหาชน) จัดโครงการชุมชนแชมป์เปี้ยน นักเล่าเรื่อง “เที่ยวชุมชน ยลวิถี” เพื่อพัฒนาศักยภาพเยาวชนและประชาชนในพื้นที่ชุมชน “เที่ยวชุมชน ยลวิถี” ให้มีคุณภาพ ความคิดสร้างสรรค์ ใส่ใจนวัตกรรม พร้อมทั้งมีทักษะด้านสารสนเทศ สื่อ และเทคโนโลยี สามารถสร้างสรรค์สื่อออนไลน์ที่สอดคล้องกับยุคปัจจุบัน ถ่ายทอดเรื่องราวความโดดเด่นน่าสนใจ ความภาคภูมิใจ และเชิญชวนให้นักท่องเที่ยวได้ไปเยี่ยมเยือนยังชุมชนของตนผ่านช่องทางสื่อ Online ส่วนบุคคล เป็นแบบอย่างสร้างแรงบันดาลใจให้คนรุ่นใหม่ในชุมชน เกิดการรับรู้และแรงกระตุ้นการเดินทางท่องเที่ยวชุมชน สร้างงาน สร้างอาชีพ สร้างรายได้ เสริมสร้างเศรษฐกิจชุมชนให้มีความเข้มแข็งอย่างยั่งยืน โดยอบรมความรู้ที่เกี่ยวข้อง ประกอบด้วย (๑) บรรยายเชิงปฏิบัติการ (Workshop) หัวข้อ “CREATIVE STORY TELLING” พลังของการเล่าเรื่อง บอกเล่าวิธีการดึง “ของดี” ออกมาเล่าอย่างไรให้ตรงใจคนในโลกออนไลน์กับเนื้อหาที่ว่าด้วยความเข้าใจในแบบนักทำ Content โดยคุณรัฐโรจน์ จิตรพนา ผ่านเนื้อหาหลัก อาทิ ตามหาตัวตนที่ใช่ (Local Branding) เข้าใจคนดูของเรา (Target Audience) บอกเล่าให้โดน (Storytelling) (๒) ร่วมพูดคุยและแชร์ประสบการณ์ โดยคุณนเรศร นันทสุทธิวารี Influencer เจ้าของเพจ Facebook “บอลพาเที่ยว Backpacker Ball” (๓) เทคนิคในการสร้างไวรัล มาร์เก็ตติ้ง (Viral Marketing) สำหรับ Influencer มือใหม่ โดยคุณชัชวาล พุธเมือง ทั้งนี้ มีผู้เข้าร่วมโครงการ โดยการคัดเลือกจากสำนักงานวัฒนธรรมจังหวัด จังหวัดละ ๓ คน รวม ๒๒๘ คน จัดทำคลิปผลงานส่งประกวดและจะดำเนินการคัดเลือก โดยคณะกรรมการให้เป็น ๑๐ สุดยอดนักเล่าเรื่อง “เที่ยวชุมชน ยลวิถี” นำไปสู่การทำผลงานเผยแพร่ร่วมกับบริษัทในเครือ กันตนากรุ๊ป จำกัด (มหาชน) นำเสนอสู่ระดับประเทศต่อไป

การจัดโครงการดังกล่าวฯ จะสามารถส่งเสริมเยาวชนให้กลายเป็นผู้มีอิทธิพลทางความคิด (Influencer) สามารถถ่ายทอดเรื่องราวความโดดเด่นและน่าสนใจในชุมชนของตนเอง ดึงดูดให้นักท่องเที่ยวได้รู้จักความเป็นมาของชุมชน อัตลักษณ์ ผลิตภัณฑ์ ภูมิปัญญา อาหาร เทศกาลประเพณี ตลอดจนแหล่งท่องเที่ยวต่าง ๆ ในชุมชน ผ่านช่องทางสื่อ Online ส่วนบุคคล ได้อย่างมีประสิทธิภาพ มีทักษะการใช้สื่อเทคโนโลยีสมัยใหม่อย่างสร้างสรรค์

ต่อยอดกิจกรรมส่งเสริมการท่องเที่ยวชุมชน “เที่ยวชุมชน ยลวิถี” พร้อมเป็นตัวอย่างที่ดี สร้างแรงบันดาลใจให้แก่ผู้อื่น ในการขับเคลื่อนและพัฒนาศักยภาพชุมชนของตนต่อไป

๑๗) การจัดงานสืบสานตำนานแห่ธุงพญานาคศิลปะลุ่มน้ำโขง “เทศกาลแห่งศรัทธา” กระทรวงวัฒนธรรม โดยสำนักงานศิลปวัฒนธรรมร่วมสมัย และสำนักงานวัฒนธรรมจังหวัดบึงกาฬ บูรณาการความร่วมมือกับจังหวัดบึงกาฬ องค์การบริหารส่วนตำบลหนองพันทา พิพิธภัณฑ์ชุมชนมีชีวิต และเครือข่ายภาครัฐ ภาคเอกชน รวมถึงประชาชน จัดงานสืบสานตำนานแห่ธุงพญานาคศิลปะลุ่มน้ำโขง “เทศกาลแห่งศรัทธา” ระหว่างวันที่ ๒ - ๔ กันยายน ๒๕๖๕ ณ บริเวณองค์การบริหารส่วนตำบลหนองพันทา ตำบลหนองพันทา อำเภอโซ่พิสัย จังหวัดบึงกาฬ การจัดงานมีวัตถุประสงค์เพื่อสนองนโยบายการผลักดัน “Soft Power” งานฝีมือและหัตถกรรม ศิลปะการแสดง อาหารไทย การท่องเที่ยวเชิงวัฒนธรรม ในการยกระดับเทศกาลประเพณีให้เป็นที่รู้จักแพร่หลายไปสู่ระดับชาติและนานาชาติ ซึ่งภายในงานมีการจัดกิจกรรมท่องเที่ยววิถีชุมชน โดยรถสามล้อพ่วงข้างพญานาค การโชว์ผ้าพื้นถิ่น ชาติพันธุ์จังหวัดบึงกาฬ กิจกรรมสาธิตผลิตภัณฑ์ทางวัฒนธรรม (CPOT) “ตลาดวัฒนธรรมร่วมสมัย” ทั้งตลาดบกและตลาดน้ำ กิจกรรมของดีของเด่นประจำอำเภอ กิจกรรมสาธิตผลิตภัณฑ์อาหาร ผลิตภัณฑ์จากผ้า การโชว์ควายงามบึงกาฬ โดยมีกิจกรรมสำคัญ คือ ขบวนเทิดพระเกียรติพระบาทสมเด็จพระเจ้าอยู่หัว ขบวนแห่ธุงพญานาคศิลปะลุ่มน้ำโขง “เทศกาลแห่งศรัทธา” กว่า ๕๐๐ ธุง พร้อมด้วยขบวนรถสามล้อพ่วงข้างพญานาค ขบวนขันหมากเบ็ง ขบวนแห่กระติ๊บข้าว ขบวนนางรำจาก ๘ ตำบล เป็นต้น นอกจากนี้ การจัดงานยังได้มุ่งเน้นให้เกิดการสร้างงาน สร้างรายได้ เรียนรู้วิถีชีวิต ประเพณีและศิลปวัฒนธรรม เพื่อเป็นส่วนหนึ่งในการส่งเสริมเทศกาลทางศิลปะที่รวมพลังการสร้างสรรค์จากการนำมิติวัฒนธรรมและ Soft Power ความเป็นไทย พร้อมยกระดับงานเทศกาลประเพณีของจังหวัดบึงกาฬให้เป็นที่รู้จักในระดับประเทศและนานาชาติ

๑๘) การพัฒนาเมืองต้นแบบด้านศิลปวัฒนธรรมเมืองเก่าสงขลา

ที่ประชุมคณะรัฐมนตรี เมื่อวันที่ ๖ กันยาน ๒๕๖๕ มีมติเห็นชอบในหลักการโครงการพัฒนาเมืองต้นแบบด้านศิลปวัฒนธรรมเมืองเก่าสงขลา (Culture Smart City : Songkhla Old Town) ตามที่กระทรวงวัฒนธรรม โดยกรมส่งเสริมวัฒนธรรมเสนอ ทั้งนี้ กระทรวงวัฒนธรรมมีนโยบายที่จะผลักดันและส่งเสริมงานวัฒนธรรมเชิงพื้นที่จังหวัดสงขลาเพื่อพัฒนาให้เป็นเมืองต้นแบบด้านศิลปวัฒนธรรม (Culture Smart City) เนื่องจากบริเวณเมืองเก่าและบริบทโดยรวมของเมืองสงขลา มีต้นทุนทางประวัติศาสตร์ที่ชัดเจน ทั้งสถาปัตยกรรม ถนน อาคารบ้านเรือนทางประวัติศาสตร์ ที่คงไว้ซึ่งอัตลักษณ์และวิถีชีวิตความเป็นอยู่ที่ยังคงมีกลิ่นอายของชุมชนที่ยังเหลือร่องรอยทางประวัติศาสตร์ย่านการค้าสมัยโบราณที่มีอายุมากกว่า ๒๐๐ ปี ซึ่งสิ่งเหล่านี้ถือว่าเป็นสินทรัพย์ทางกายภาพและเป็นมรดกวัฒนธรรมที่จับต้องได้ นับเป็นต้นทุนทางวัฒนธรรมในการพัฒนาเมืองสงขลาให้เป็นเมืองต้นแบบด้านวัฒนธรรม ที่สามารถสร้างโอกาสทางเศรษฐกิจให้กับเมืองและชุมชนในอนาคตได้ ซึ่งที่ผ่านมากรมส่งเสริมวัฒนธรรมได้ร่วมกับภาคีเครือข่ายทั้งในและนอกพื้นที่จังหวัดสงขลา จัดกิจกรรมเพื่อกระตุ้นการท่องเที่ยวเชิงวัฒนธรรม เช่น การเปิดตลาดนัดศิลปวัฒนธรรม การจัดงานศิลป์สุวรรณภูมิ เป็นต้น และส่งผลให้จังหวัดสงขลามีจำนวนนักท่องเที่ยวเพิ่มขึ้นและมูลค่าทางเศรษฐกิจของชุมชนในพื้นที่จังหวัดสงขลาเพิ่มขึ้นเฉลี่ย ๑๐๐ ล้านบาทต่อปี

โดยโครงการพัฒนาเมืองต้นแบบฯ จะมีการดำเนินกิจกรรมต่าง ๆ เช่น ตามรอยประวัติศาสตร์ศิลป์สุวรรณภูมิสงขลาเมืองเก่าสู่การเป็นเมืองต้นแบบด้านศิลปวัฒนธรรม การจัดงานเทศกาลศิลปวัฒนธรรมนานาชาติ เชื่อมโยงจากรุ่นสู่รุ่น New Gen Connected Art and Culture Festival กิจกรรมส่งเสริม Soft Power ในระดับนานาชาติ ณ Songkhla Pavilion นครเวนิส สาธารณรัฐอิตาลี การพัฒนาแอปพลิเคชันบนมือถือ Treasure Thailand รูปแบบของการให้บริการออนไลน์สำหรับนักท่องเที่ยวชาวไทยและชาวต่างประเทศด้วย

๑๙) การเปิดตัวการท่องเที่ยวทางวัฒนธรรม ชุมชนเมืองเก่าสบสม - หาดไคร้

กระทรวงวัฒนธรรม โดยสำนักงานวัฒนธรรมจังหวัดเชียงราย ร่วมมือกับจังหวัดเชียงราย อำเภอเชียงของ มหาวิทยาลัยราชภัฏเชียงราย เทศบาลตำบลเวียงเชียงของสภาวัฒนธรรมอำเภอเชียงของ

ชุมชนบ้านสบสม และบ้านหาดไคร้ รวมทั้งภาคีเครือข่ายในพื้นที่ จัดกิจกรรมเปิดตัวการท่องเที่ยวทางวัฒนธรรม ชุมชนเมืองเก่าสบสม - หาดไคร้ เมื่อวันที่ ๓๐ กันยายน ๒๕๖๕ เพื่อผลักดัน ส่งเสริม และพัฒนาการท่องเที่ยวทางวัฒนธรรมในย่านชุมชนเมืองเก่าสบสม - หาดไคร้ ที่มีความเข้มแข็งในด้านวิถีวัฒนธรรมพื้นถิ่น สามารถพัฒนาต่อยอดนำทุนทางวัฒนธรรมในพื้นที่สู่การกำหนดเป็นแผนพัฒนาการท่องเที่ยวของชุมชน ยกระดับให้เป็นเมืองเศรษฐกิจสร้างสรรค์ พร้อมต้อนรับนักท่องเที่ยวทั้งชาวไทยและชาวต่างชาติ ได้มาสัมผัสกลิ่นอายแห่งอารยธรรมเวียงเก่าเมืองเชียงของ โดยมีกิจกรรม อาทิ การแสดงบรรเลงเพลงเสียงประสานและการขับซอพื้นบ้านเมืองของ โดยนักเรียนโรงเรียนอนุบาลเชียงของ และรำวงย้อนยุคโดยวงศิลาเพชร จากชุมชนบ้านสบสม รวมถึงมีนิทรรศการภาพเก่าเชียงของในอดีต การสาธิตภูมิปัญญา การจำหน่ายผลิตภัณฑ์จากชุมชน สินค้าทางวัฒนธรรม อาหารพื้นถิ่น ในตลอดเส้นทางย่านเมืองเก่าสบสม - หาดไคร้ และถนนสายวัฒนธรรม “กาดกองเก่า”

๒๐) การเปิดตัวสุดยอดชุมชนคุณธรรม ต้นแบบ “เที่ยวชุมชน ยลวิถี” ชุมชนคุณธรรมบ้านเมืองรวง กระทรวงวัฒนธรรม ได้ดำเนินการคัดเลือก ๑๐ สุดยอดชุมชนต้นแบบ “เที่ยวชุมชน ยลวิถี” ปี ๒๕๖๕ จากชุมชนคุณธรรมน้อมนำหลักปรัชญาของเศรษฐกิจพอเพียง ขับเคลื่อนด้วยพลังบวร ที่มีศักยภาพ และความพร้อมด้านการท่องเที่ยวในทุกมิติของจังหวัด ให้เป็น ๑๐ สุดยอดชุมชนต้นแบบ “เที่ยวชุมชน ยลวิถี” สอดคล้องกับการขับเคลื่อนโมเดลเศรษฐกิจใหม่ BCG พลิกโฉมประเทศไทยให้สามารถสร้างมูลค่าทางเศรษฐกิจ ได้อย่างเต็มศักยภาพตามนโยบายของรัฐบาล โดยนำอัตลักษณ์ วิถีชีวิต วัฒนธรรมและประเพณีของชุมชนและทุนทางวัฒนธรรมมาต่อยอดสร้างสรรค์สินค้าและบริการ (Creative Culture) เพิ่มมูลค่าทางเศรษฐกิจ สร้างงาน สร้างรายได้จากการท่องเที่ยว และบริการทางวัฒนธรรม ให้แก่ประชาชนและชุมชน เสริมสร้างเศรษฐกิจฐานรากของชุมชน ช่วยฟื้นฟูเศรษฐกิจของประเทศ ในการนี้ได้มีการจัดงานเปิดตัวสุดยอดชุมชนคุณธรรม ต้นแบบ “เที่ยวชุมชน ยลวิถี” ชุมชนคุณธรรม

บ้านเมืองรวง เมื่อวันที่ ๑ ตุลาคม ๒๕๖๕ ณ ชุมชนคุณธรรมฯ บ้านเมืองรวง ตำบลแม่กรณ์ อำเภอเมืองเชียงราย จังหวัดเชียงราย เพื่อแสดงความยินดีแก่ “ชุมชนคุณธรรมฯ บ้านเมืองรวง” ๑ ใน ๑๐ สุดยอดชุมชนต้นแบบ “เที่ยวชุมชน ยลวิถี” ปี ๒๕๖๕ ชุมชนคุณธรรมฯ บ้านเมืองรวง เป็นต้นแบบชุมชนที่มีศักยภาพและความพร้อมด้านการท่องเที่ยวในทุกมิติ มีผลการดำเนินงานโดดเด่นเป็นที่ประจักษ์ พร้อมต่อยอดไปสู่การท่องเที่ยวในมิติทางวัฒนธรรมอย่างยั่งยืน โดยทางชุมชนจะได้รับโล่รางวัลเกียรติยศจากท่านนายกรัฐมนตรีในโอกาสต่อไป ทั้งนี้ ภายในงานมีการแสดงทางวัฒนธรรม อาทิ สักการะหลวงพ่อขาว พิธีบายศรีสู่ขวัญ การฟ้อนรำจากเยาวชนโรงเรียนโป่งแพร่วิทยา ชมการสาธิตภูมิปัญญาทางวัฒนธรรมทั้งด้านอาหารและผลิตภัณฑ์ที่เป็นอัตลักษณ์ของชาวเมืองรอง รวมทั้งเยี่ยมชมแหล่งเรียนรู้โดดเด่นทางวัฒนธรรม ของชุมชน ณ ฐานการเรียนรู้ “กาแฟครบวงจร” อาข่ามิโน

๒๑) การลงนามในบันทึกข้อตกลงความร่วมมือ โครงการพัฒนาสินค้าด้านท่องเที่ยวเชิงสร้างสรรค์และวัฒนธรรม เมื่อวันที่ ๖ ตุลาคม ๒๕๖๕ กระทรวงวัฒนธรรม จัดพิธีลงนามบันทึกข้อตกลงความร่วมมือ (MOU) โครงการพัฒนาสินค้าด้านท่องเที่ยวเชิงสร้างสรรค์และวัฒนธรรม ณ ห้อง Gallery ๕ ชั้น ๑ หอศิลป์แห่งชาติ กรุงเทพฯ ซึ่งมีหน่วยงานร่วมลงนามจำนวน ๓ หน่วยงาน ประกอบด้วย กระทรวงวัฒนธรรม การท่องเที่ยวแห่งประเทศไทย และหอการค้าไทยและสภาหอการค้าแห่งประเทศไทย เพื่อสร้างความร่วมมือและบูรณาการในการส่งเสริมสนับสนุนองค์ความรู้ ที่เป็นอัตลักษณ์ของชุมชนมาสร้าง Story Telling ให้แก่สินค้าและบริการ

การบันทึกข้อตกลงความร่วมมือดังกล่าว เพื่อพัฒนาองค์ความรู้ เครื่องมือ และส่งเสริมให้เกิดการใช้ประโยชน์ เพิ่มศักยภาพของชุมชนและผู้ประกอบการ เกิดการท่องเที่ยวเชิงสร้างสรรค์และวัฒนธรรม พัฒนาสินค้าและผลิตภัณฑ์ นำเทคโนโลยีนวัตกรรมและความคิดสร้างสรรค์ เพิ่มอัตลักษณ์และมูลค่าของสินค้า และบริการในเส้นทางท่องเที่ยวเชิงวัฒนธรรม ส่งเสริมการเพิ่มขีดความสามารถในการแข่งขันด้านการตลาด ดึงดูดนักท่องเที่ยวชาวไทยและนานาชาติมากขึ้น มุ่งขับเคลื่อนด้วย Happy Model (โมเดลอารมณ์ดี มีความสุข) โดยใช้ “TAGTHAi” เป็น Digital Platform ในรูปแบบ One Stop Service

สำหรับรวบรวมข้อมูลและเป็นช่องทาง การขายสินค้าและบริการ นำ Content จาก TAGTHAi ไปต่อยอดและสร้างประโยชน์ในการส่งเสริมการท่องเที่ยว ให้เกิดการจัดการท่องเที่ยวเชิงวัฒนธรรมในรูปแบบเส้นทางท่องเที่ยว รวมถึงสนับสนุนการท่องเที่ยวเชิงอาหาร การส่งผ่านวัฒนธรรมการกิน อาทิ Farming System Story of Food Creative Industries Sustainable Tourism นำศิลปวัฒนธรรมความเป็นไทย แหล่งท่องเที่ยวทางธรรมชาติ และวัฒนธรรมของไทยสอดแทรกในสื่อต่าง ๆ อาทิ ภาพยนตร์ แอนิเมชัน ละคร เกม โฆษณา ส่งเสริมเครือข่ายผู้ประกอบการปรับปรุง พัฒนา และยกระดับเพิ่มมูลค่าของสินค้าและบริการ เพิ่มช่องทางการจำหน่ายทั้งในและต่างประเทศ อีกทั้งร่วมกันเผยแพร่ประชาสัมพันธ์ รณรงค์อย่างสร้างสรรค์ จัดกิจกรรมด้านการส่งเสริมการท่องเที่ยวเชิงสร้างสรรค์และวัฒนธรรม ให้กับหน่วยงานภาครัฐ ภาคเอกชน ประชาชน รวมถึงภาคีเครือข่ายทางวัฒนธรรมทั่วประเทศต่อไป

๓.๓ ส่งเสริมผู้ประกอบการขนาดกลางและขนาดย่อม

๓.๓.๑ การจัดตั้งศูนย์ช่วยเหลือผู้ประกอบการ SMEs (SMEs Support & Rescue Center) กรมบังคับคดีจึงได้จัดตั้งศูนย์ช่วยเหลือผู้ประกอบการ SMEs (SMEs Support & Rescue Center) ตามแนวทางการดำเนินงานของเครือข่ายศูนย์ช่วยเหลือ SMEs ที่เชื่อมโยงกับกองทุนพัฒนาเอสเอ็มอีตามแนวประชารัฐ โดยจัดตั้งศูนย์ช่วยเหลือช่วยเหลือดังกล่าวทั่วประเทศตั้งแต่ปี ๒๕๕๙ ปัจจุบันรวมจำนวน ๑๑๗ แห่ง ทำหน้าที่เป็นหน่วยงานรับเรื่องร้องเรียนให้ความช่วยเหลือผู้ประกอบการให้คำปรึกษาด้านกฎหมายรับเรื่องสำหรับธุรกิจ SMEs ที่มีปัญหาและต้องการฟื้นฟูกิจการ ลักษณะของแผนฟื้นฟูกิจการสำเร็จรูป ขั้นตอนและกระบวนการฟื้นฟูธุรกิจ SMEs และขั้นตอนในการดำเนินการและการวางแผนทางการเงินตามนโยบายของรัฐบาล โดยมีกระทรวงอุตสาหกรรมเป็นหน่วยงานกลางในการดูแลผู้ประกอบการ SMEs

๓.๓.๒ โครงการประชุมเชิงปฏิบัติการเกี่ยวกับพระราชบัญญัติล้มละลาย (ฉบับที่ ๙) พ.ศ. ๒๕๕๙ กรมบังคับคดีจัดโครงการประชุมเชิงปฏิบัติการเกี่ยวกับพระราชบัญญัติล้มละลาย (ฉบับที่ ๙) พ.ศ. ๒๕๕๙ ในรูปแบบการจัดประชุมเชิงปฏิบัติการให้ความรู้ที่เกี่ยวข้องกับพระราชบัญญัติล้มละลาย (ฉบับที่ ๙) พ.ศ. ๒๕๕๙ หมวด ๓/๒ กระบวนพิจารณาเกี่ยวกับ

การฟื้นฟูกิจการของลูกหนี้ที่เป็นวิสาหกิจขนาดกลางและขนาดย่อม ลักษณะของแผนฟื้นฟูกิจการสำเร็จรูปและขั้นตอนในการดำเนินการ และรับฟังความคิดเห็นและระดมความคิดจากผู้ประกอบการธุรกิจ SMEs และทุกภาคส่วนที่เกี่ยวข้องกับกฎหมายดังกล่าว โดยมีผลการดำเนินงานตั้งแต่เดือนตุลาคม ๒๕๖๓ - มีนาคม ๒๕๖๔ ได้จัดโครงการในพื้นที่ส่วนกลางและส่วนภูมิภาค จำนวน ๑๐ ครั้ง ประกอบด้วย ในเขตกรุงเทพมหานคร จำนวน ๒ ครั้งและในส่วนภูมิภาค จำนวน ๘ ครั้ง ประกอบด้วยจังหวัดต่าง ๆ ได้แก่ จังหวัดประจวบคีรีขันธ์ ภูเก็ต นนทบุรี ตรัง ชลบุรี ชุมพร เลย และพิษณุโลก มีผู้เข้าร่วมจำนวนทั้งสิ้น ๕๘๓ คน เนื่องจากสถานการณ์การแพร่ระบาดของโรคติดเชื้อไวรัสโคโรนา 2019 (โควิด - 19) ระลอก ๓ กรมบังคับคดี จึงได้ปรับแผนดำเนินการฯ ส่วนกิจกรรมที่เหลืองบประมาณเป็นการผลิตสื่อประชาสัมพันธ์ชุดความรู้กฎหมายเบื้องต้นสำหรับผู้ประกอบการวิสาหกิจขนาดกลางและขนาดย่อมในรูปแบบสื่อสิ่งพิมพ์และวีดิทัศน์

๓.๓.๓ การส่งเสริมความรู้ให้แก่วิสาหกิจขนาดกลางและขนาดย่อม (SMEs) ในการป้องกันความเสี่ยงจากอัตราแลกเปลี่ยนตามมาตรการเพิ่มขีดความสามารถและส่งเสริมความรู้ให้กับ SMEs ในการป้องกันความเสี่ยงจากอัตราแลกเปลี่ยน สำนักงานส่งเสริมวิสาหกิจขนาดกลางและขนาดย่อมดำเนินการส่งเสริมเพื่อให้วิสาหกิจขนาดกลาง ขนาดย่อม และรายย่อย (Micro, Small and Medium Enterprises: MSME) ที่ประกอบธุรกิจการค้าระหว่างประเทศมีความรู้ความเข้าใจในการป้องกันความเสี่ยงจากอัตราแลกเปลี่ยน จำนวน ๒,๐๐๐ ราย และ MSME ที่ประกอบธุรกิจการค้าระหว่างประเทศมีประสบการณ์และสามารถใช้เครื่องมือป้องกันความเสี่ยงจากอัตราแลกเปลี่ยน จำนวน ๒,๐๐๐ ราย ทั้งนี้ มีผลการดำเนินงาน ร้อยละ ๖๕.๓๐ และได้เบิกจ่ายงบประมาณแล้ว จำนวน ๑๑๓,๔๖๖,๓๐๐ บาท

๓.๓.๔ การสร้างความรู้ความเข้าใจและช่วยเหลือ MSME ด้านการป้องกันความเสี่ยงจากอัตราแลกเปลี่ยน สำนักงานส่งเสริมวิสาหกิจขนาดกลางและขนาดย่อมได้ดำเนินการส่งเสริมเพื่อให้ MSME ที่ประกอบธุรกิจการค้าระหว่างประเทศมีความรู้ความเข้าใจในเรื่องการป้องกันความเสี่ยงจากความผันผวนของค่าเงินบาท จำนวน ๑,๒๘๖ ราย และ MSME ที่ประกอบธุรกิจการค้าระหว่างประเทศมีประสบการณ์และสามารถใช้เครื่องมือป้องกันความเสี่ยงจากความผันผวนของอัตราแลกเปลี่ยน จำนวน ๗๓๘ ราย ทั้งนี้ จากสถานการณ์การแพร่ระบาดของโรคโควิด - 19 ส่งผลต่อการส่งออกและนำเข้า และต่อเนื่องมาถึงการป้องกันความเสี่ยงจากอัตราแลกเปลี่ยนและการใช้ค่าธรรมเนียมการค้าระหว่างประเทศที่ลดลงไปด้วย รวมถึงจำนวนผู้เข้าร่วมอบรมน้อยกว่าที่ตั้งเป้าหมายไว้ เนื่องจากการเรียนออนไลน์ หรือผ่านระบบ E-Learning เมื่อเปรียบเทียบแล้วผลสัมฤทธิ์น้อยกว่าแบบ On Ground นอกจากนี้ ผู้ประกอบการ SMEs บางรายไม่ซื้อประกันค่าเงิน (Option) เนื่องจากมีบัญชีเงินฝากในรูปของเงินตราต่างประเทศอยู่แล้ว

ทำให้ไม่จำเป็นจะต้องมีการป้องกันความเสี่ยงจากอัตราแลกเปลี่ยน หรือผู้ประกอบการบางรายมีการทำสัญญาซื้อขายเงินตราต่างประเทศล่วงหน้า (Forward Contract) ไว้อยู่แล้ว

๓.๓.๕ กิจกรรมส่งเสริมสร้างความเข้มแข็งสู่วิสาหกิจขนาดกลางและขนาดย่อม ในปีงบประมาณ พ.ศ. ๒๕๖๕ กรมบังคับคดี จัดเสริมสร้างความรู้ที่เกี่ยวข้องกับพระราชบัญญัติล้มละลาย (ฉบับที่ ๙) พ.ศ. ๒๕๕๙ หมวด ๓/๒ กระบวนการพิจารณาเกี่ยวกับการฟื้นฟูกิจการของลูกหนี้ที่เป็นวิสาหกิจขนาดกลางและขนาดย่อม และรับฟังความคิดเห็น ระดมความคิดจากผู้ประกอบการธุรกิจ SMEs และทุกภาคส่วนที่เกี่ยวข้องกับกฎหมายดังกล่าว แก่กลุ่มเป้าหมายในพื้นที่กรุงเทพมหานคร และส่วนภูมิภาครวม ๑๐ รุ่น ๆ ละ ๘๐ คน รวม ๘๐๐ คน โดยได้รับวงเงินจัดสรร จำนวน ๑,๐๐๐,๐๐๐ บาท อีกทั้ง กรมบังคับคดี ดำเนินการจัดไกล่เกลี่ยข้อพิพาทชั้นบังคับคดีเพื่อเสริมสร้างความเข้มแข็งสู่วิสาหกิจขนาดกลางเละขนาดย่อม อีกทั้งเป็นการเปิดโอกาสให้เจ้าหนี้ได้รับชำระหนี้ และลูกหนี้สามารถชำระหนี้ได้ ลดปัญหาหนี้สินที่เกิดขึ้นในสังคม ตลอดจนเป็นส่วนหนึ่งในการยกระดับคุณภาพชีวิตประชาชน

๓.๓.๖ โครงการ SME ปรับตัวรับมือ VUCA World ปีงบประมาณ ๒๕๖๕ สำนักงานส่งเสริมวิสาหกิจขนาดกลางและขนาดย่อมได้รับการจัดสรรงบประมาณ จำนวน ๑๘,๗๐๙,๖๐๐ บาท โดยมีเป้าหมายของโครงการ คือ ผู้ประกอบการได้รับการยกระดับความสามารถในการแข่งขันทางธุรกิจผ่านโปรแกรม SME VUCA PROACTIVE จำนวน ๗๐ กิจการ และส่งเสริมและพัฒนาผู้ประกอบการ SME ภาคบริการ ซึ่งเป็นภาคเศรษฐกิจที่สร้างรายได้ให้แก่ประเทศในระดับสูง โดยการดำเนินธุรกิจด้วยองค์ความรู้ให้สามารถสร้างความแตกต่างและความได้เปรียบในการแข่งขันด้วยการใช้เทคโนโลยีดิจิทัล การสร้างนวัตกรรมการบริการ เช่น การบริการแนวคิดใหม่ (New Service Concept) การพัฒนากระบวนการให้บริการใหม่ (New Service Process) การให้บริการที่เหนือความคาดหวัง (Beyond Expectation Service) การพัฒนาบริการเพื่อตอบสนองกลุ่มลูกค้าเฉพาะ (New Market Segment) การใช้ข้อมูลลูกค้าเพื่อกำหนดและปรับแต่งบริการ (Data Analytics) และการสร้างโมเดลธุรกิจบริการใหม่ (New Service Business Model) ให้สอดคล้องกับกระแสนิยมของโลก และพฤติกรรมการดำเนินชีวิต ในกลุ่มธุรกิจโรงแรม ร้านอาหาร การท่องเที่ยว การแพทย์วิถีใหม่ การดูแลผู้สูงอายุ ธุรกิจขนส่ง เป็นต้น ซึ่งธุรกิจบริการจะเป็นส่วนหน้าของเศรษฐกิจที่สำคัญที่จะนำประเทศไทยแข่งขันในเวทีการค้าโลก ทั้งนี้ หน่วยร่วมดำเนินงาน ๒ หน่วยงาน ประกอบด้วย มหาวิทยาลัยธรรมศาสตร์และมหาวิทยาลัยศิลปากร ร่วมกับโค้ชที่ปรึกษาและผู้เชี่ยวชาญ ยกระดับศักยภาพ เพิ่มขีดความสามารถ นำพาผู้ประกอบการภาคบริการ จำนวน ๗๖ กิจการ ฝ่าวิกฤต VUCA World สร้างโมเดลธุรกิจบริการใหม่ (New Service Business Model) และมีผู้ประกอบการ จำนวน ๗ ราย ที่ได้รับรางวัลจาก

การประกวด SME VUCA World Award เพื่อค้นหา Role Model ต้นแบบ New Service Business Model สามารถสร้างมูลค่าทางเศรษฐกิจรวม ๘๖๕,๕๒๑,๕๐๐ บาท

๓.๓.๗ ส่งเสริมผู้ประกอบการวิสาหกิจขนาดกลางและขนาดย่อม กิจกรรมส่งเสริมสร้างความเข้มแข็งสู่วิสาหกิจขนาดกลางและขนาดย่อม ซึ่งเดิมกำหนดจัดกิจกรรมในพื้นที่ส่วนกลาง และส่วนภูมิภาค ๙ จังหวัด ได้แก่ จังหวัดเชียงราย ลำปาง อุบลราชธานี ตรัง ภูเก็ต ชัยภูมิ จันทบุรี พระนครศรีอยุธยา และประจวบคีรีขันธ์เนื่องจากสถานการณ์การแพร่ระบาดของโรคติดเชื้อไวรัสโคโรนา 2019 (โควิด - 19) มีมาตรการกำหนด เรื่องการรวมกลุ่มคน ส่งผลให้บางจังหวัดไม่สามารถจัดกิจกรรมได้ อยู่ระหว่างหาแนวทางในการดำเนินการให้สอดคล้องกับสถานการณ์ต่อไป

๓.๓.๘ โครงการส่งเสริมความเข็มแข็งสู่วิสาหกิจขนาดกลางและขนาดย่อมจัดกิจกรรมในพื้นที่จังหวัดภูเก็ต เชียงราย อุบลราชธานี ลำปาง ตรัง และกรุงเทพมหานคร มีผู้เข้ารับการอบรมรวม จำนวน ๗๕๑ ราย หลังการเข้าร่วมกิจกรรมผู้เข้ารับการอบรมมีความรู้ความเข้าใจเกี่ยวกับกฎหมายฟื้นฟูกิจการ ของลูกหนี้ที่เป็นวิสาหกิจขนาดกลางและขนาดย่อม ลักษณะของแผนฟื้นฟูกิจการสำเร็จรูปและขั้นตอนในการดำเนินการ คิดเป็นร้อยละ ๘๙.๓๖

๓.๓.๙ การจัดการไกล่เกลี่ยข้อพิพาทชั้นบังคับคดี เป็นการจัดไกล่เกลี่ยข้อพิพาทชั้นบังคับคดีให้แก่ กลุ่มวิสาหกิจขนาดกลางและขนาดย่อม จัดกิจกรรมในพื้นที่จังหวัดอุบลราชธานี ลำปาง ภูเก็ต เชียงราย ตรัง และกรุงเทพมหานคร มีเรื่องเข้าสู่กระบวนการไกล่เกลี่ยรวมจำนวน ๔๘๑ เรื่อง ทุนทรัพย์รวม ๓๔๙,๔๘๒,๐๗๐.๘๐ บาท ไกล่เกลี่ยสำเร็จรวมจำนวน ๔๒๕ เรื่อง ทุนทรัพย์ ๒๒๖,๑๘๗,๖๘๔.๗๐ บาท และสามารถลดค่าใช้จ่ายประชาชน จำนวน ๗,๘๔๘,๑๓๐.๕๔ บาท

๓.๓.๑๐ การผลิตสื่อประชาสัมพันธ์เพื่อเผยแพร่ความรู้ด้านการฟื้นฟูกิจการของลูกหนี้ที่เป็นวิสาหกิจขนาดกลางและขนาดย่อม ในรูปแบบบอร์ดประชาสัมพันธ์ข่าวสารและแหล่งความรู้ร่างพระราชบัญญัติล้มละลาย (ฉบับที่ ..) พ.ศ. .... กระบวนการพิจารณาเกี่ยวกับการฟื้นฟูกิจการของลูกหนี้ และแบคดรอปผ้าภารกิจ SMEs และแอลกอฮอล์สเปรย์ความรู้ SMEs

๓.๓.๑๑ กิจกรรมส่งเสริมสร้างความเข้มแข็งสู่วิสาหกิจขนาดกลางและขนาดย่อม โครงการกิจกรรมบรรยายให้ความรู้และให้คำปรึกษาด้านบังคับคดีแพ่ง การล้มละลาย การฟื้นฟูกิจการลูกหนี้ (SMEs) จำนอง จำนำ ขายฝาก และกฎหมายที่ควรรู้ และได้ดำเนินการจัดกิจกรรมแล้ว จำนวน ๓ ครั้ง ระหว่างเดือนมีนาคม ๒๕๖๕ - เดือนเมษายน ๒๕๖๕ ได้แก่ สำนักงานบังคับคดีจังหวัดอุบลราชธานี โดยมีผู้เข้าร่วมกิจกรรม จำนวน ๑๐๐ คน สำนักงานบังคับคดีจังหวัดเชียงราย โดยมีผู้เข้าร่วม จำนวน ๑๐๕ คน และจังหวัดภูเก็ต โดยมีผู้เข้าร่วม จำนวน ๘๐ คน

ผลการดำเนินงานตามนโยบายเร่งด่วน ๑๒ เรื่อง

เรื่องที่ ๔ การให้ความช่วยเหลือเกษตรกร และพัฒนานวัตกรรม

นโยบายเร่งด่วนเรื่องที่ ๔ การให้ความช่วยเหลือเกษตรกรและพัฒนานวัตกรรม

๔.๑ จัดพื้นที่การเกษตรให้สอดคล้องกับระบบบริหารจัดการน้ำและคุณภาพดินตาม Agri - Map

๔.๑.๑ โครงการบริหารจัดการการผลิตสินค้าเกษตรตามแผนที่เกษตรเพื่อการบริหารจัดการเชิงรุก (Agri-Map) โดยกรมพัฒนาที่ดิน ได้ดำเนินการ ดังนี้

๑) พัฒนาที่ดินเพื่อสนับสนุนการปรับเปลี่ยนการผลิตในพื้นที่ไม่เหมาะสมตาม Agri-Map ส่งเสริมสนับสนุนให้เกษตรกรปรับเปลี่ยนการผลิตในพื้นที่ไม่เหมาะสมเป็นการผลิตสินค้าเกษตรชนิดใหม่ที่เหมาะสมกับพื้นที่ เพื่อสร้างความมั่นคงทางอาชีพ ๖๗,๒๙๐ ไร่ (เป้าหมาย ๖๗,๕๙๐ ไร่)

๒) ส่งเสริมให้เกษตรกรปรับเปลี่ยนการผลิตพืชที่เหมาะสมตามแผนที่ Agri-Map โดยการอบรมและสนับสนุนปัจจัยการผลิตในการปรับเปลี่ยน ๓,๐๐๐ ไร่ (เป้าหมาย ๓,๐๐๐ ไร่)

๓) ส่งเสริมเกษตรเชิงรุกด้านการประมง ดำเนินการส่งเสริมเกษตรกรในพื้นที่ที่ไม่เหมาะสมในการปลูกข้าวหรือพืชเศรษฐกิจเชิงเดี่ยว ปรับเปลี่ยนกิจกรรมสู่การเพาะเลี้ยงสัตว์น้ำ ส่งเสริมอาชีพทางเลือกให้แก่เกษตรกร ๑,๐๐๐ ราย (เป้าหมาย ๑,๐๐๐ ราย/ไร่) ให้คำแนะนำ แก้ไขปัญหา ติดตามงานโครงการฯ ๑๒ ครั้ง (เป้าหมาย ๑๒ ครั้ง) ติดตามและประเมินเกษตรกรรายเก่า ๑,๙๐๐ ราย

๔) วางแผนปรับเปลี่ยนพื้นที่ที่ไม่เหมาะสมให้เกิดประโยชน์ โดยการปลูกหม่อนให้เกษตรกร ๒๐๕ ไร่ (เป้าหมาย ๑๔๕ ไร่)

๕) พัฒนาความรู้ด้านการจัดทำบัญชีต้นทุนอาชีพแก่เกษตรกรในพื้นที่ไม่เหมาะสมตาม Agri-map ๑,๐๐๐ ราย (เป้าหมาย ๑,๐๐๐ ราย)

๖) ควบคุมปริมาณการผลิต (การส่งเสริมและสนับสนุนให้มีการปลูกแทน) โดย (๑) ปรับเปลี่ยนไปปลูกยางพันธุ์ดี ๖๕,๗๒๗.๙๐ ไร่ (เป้าหมาย ๑๐๐,๐๐๐ ไร่) (๒) ปลูกไม้ยืนต้นชนิดอื่น ๘๒,๕๗๓.๕๕ ไร่ (เป้าหมาย ๑๐๐,๐๐๐ ไร่)

๗) ศึกษาและวิเคราะห์เศรษฐกิจสินค้าเกษตรที่เหมาะสมกับศักยภาพของพื้นที่และเพิ่มโอกาสทางเศรษฐกิจ จำนวน ๒ เรื่อง (เป้าหมาย ๒ เรื่อง)

๔.๑.๒ การส่งเสริมเกษตรเชิงรุกด้านการประมง ดำเนินการสำรวจและประเมินความเหมาะสมของเกษตร ๑,๙๐๐ ไร่/ราย ให้คำแนะนำและถ่ายทอดความรู้ด้านการเพาะเลี้ยงสัตว์น้ำ จำนวน ๑,๙๐๐ ราย และสนับสนุนปัจจัยการผลิต จำนวน ๑,๙๐๐ ราย รวมถึงติดตาม

และประเมินผลเกษตรกรรายเก่า ปี ๒๕๖๓ จำนวน ๕,๐๐๐ ราย และเกษตรกรรายใหม่ ปี ๒๕๖๔ จำนวน ๑,๙๐๐ ราย

๔.๑.๓ การควบคุมปริมาณการผลิต (การส่งเสริมและสนับสนุนให้มีการปลูกแทน) สนับสนุนให้เกษตรกรชาวสวนยางปรับเปลี่ยนไปปลูกยางพันธุ์ดี จำนวน ๘,๙๕๖.๔๕ ไร่ (จากเป้าหมาย ๑๐๐,๐๐๐ ไร่) และปลูกไม้ยืนต้นชนิดอื่น จำนวน ๑๑,๑๗๓.๑๐ ไร่ (จากเป้าหมาย ๑๐๐,๐๐๐ ไร่)

๔.๑.๔ โครงการต้นแบบเกษตรอัจฉริยะ กระทรวงการอุดมศึกษา วิทยาศาสตร์ วิจัยและนวัตกรรม โดยสถาบันมาตรวิทยาแห่งชาติ (มว.) เพื่อพัฒนาแปลงปลูก/โรงเรือนเกษตรอัจฉริยะ (Smart Farming) ต้นแบบสำหรับทอดเทคโนโลยีต้นแบบสู่เกษตรกร ทำให้เกษตรกรสามารถเข้าถึงเทคโนโลยีการเพาะปลูกในราคาถูกลง และมีแหล่งเรียนรู้สำหรับการเพาะปลูกแบบเกษตรอัจฉริยะ ในปัจจุบันอยู่ระหว่างดำเนินการออกแบบและเขียนโปรแกรมควบคุมภายในโรงเรือน และระบบการวัดต่าง ๆ ที่เกี่ยวข้องกับการเพาะปลูกภายในโรงเรือน โดยปรับพื้นที่และติดตั้งโรงเรือนเรียบร้อยแล้ว และอยู่ระหว่างการจัดหาวัสดุอุปกรณ์ ซึ่งอยู่ในขั้นตอนการจัดทำร่างขอบเขตงาน (TOR) สำหรับการจัดหาเครื่องมือที่ใช้ในการตรวจวัดปริมาณของแสงและค่าความเข้มแสง (Spectrophotometer) โดยวิธีเฉพาะเจาะจง สำหรับสร้างโรงเรือนและระบบพัฒนาระบบการเพาะปลูกให้สอดคล้องต่อความต้องการของเกษตรกรและส่งมอบเทคโนโลยีระบบการเพาะปลูกแบบเกษตรสมัยใหม่ในราคาที่ถูกลง

๔.๑.๕ การบูรณาการระบบข้อมูลทะเบียนเกษตรกรและจัดทำข้อมูลทางด้านการเกษตรแบบเปิดเชื่อมโยงกับศูนย์กลางข้อมูลเปิดภาครัฐ กระทรวงการอุดมศึกษา วิทยาศาสตร์ วิจัยและนวัตกรรม โดยสำนักงานพัฒนาวิทยาศาสตร์และเทคโนโลยีแห่งชาติ (สวทช.) บูรณาการร่วมกับสำนักงานเศรษฐกิจการเกษตร (สศก.) ในการพัฒนาระบบเชื่อมโยงข้อมูลด้านการเกษตรที่เกี่ยวข้องกับความเป็นเกษตรกร โดยดำเนินการ ดังนี้

๑) พัฒนาชุดโครงโครงสร้างมาตรฐานเพื่อการแลกเปลี่ยนข้อมูลทางด้านการเกษตร (Agriculture Data Exchange standard dataset: ADX dataset)และเชื่อมโยงข้อมูลทะเบียนเกษตรกรและติดตั้งใช้งานบนระบบคลาวด์กลางภาครัฐ และออกแบบและพัฒนาชุดโครงสร้างระบบข้อมูลทะเบียนเกษตรกร (Farmer ONE)

๒) พัฒนา API Engine สำหรับเชื่อมโยงกับกรมที่ดิน เพื่อตรวจสอบเอกสารสิทธิ์พื้นที่เกษตร (น.ส.๔) และเชื่อมโยงกับกรมการปกครอง เพื่อตรวจสอบข้อมูลบุคคลและครัวเรือน

๓) พัฒนา FAARMis Application วิธีการเชื่อมโยงกับฐานข้อมูลทะเบียนเกษตรกรของกรมส่งเสริมการเกษตร และการบันทึกข้อมูลกิจกรรมการเกษตร

๔) กำหนดชุดข้อมูลทะเบียนเกษตรกรส่งให้ TPMAP นำไปใช้เพื่อวิเคราะห์เกษตรเปราะบาง ร่วมกับสำนักงานเศรษฐกิจการเกษตร (สศก.) และหน่วยงานเจ้าของข้อมูล

๔.๒ สร้างหลักประกันทางรายได้ให้แก่เกษตรกร กำหนดเป้าหมาย "รายได้" จากข้าว ยางพารา มันสำปะหลัง ปาล์ม อ้อย ข้าวโพด ด้วยการชดเชย "ประกันรายได้" และดำเนินการ "ประกันภัยสินค้าเกษตร" ส่งเสริม "เกษตรพันธสัญญา"

๔.๒.๑ โครงการส่งเสริมการพัฒนาระบบประกันภัยผลผลิตทางการเกษตร กระทรวงเกษตรและสหกรณ์ อยู่ระหว่างศึกษาแนวทางการพัฒนาระบบประกันภัยผลผลิตทางการเกษตร

๔.๒.๒ การแก้ไขปัญหาข้าวได้ดำเนินการแก้ไขปัญหา ดังนี้

๑) พัฒนาและส่งเสริมการเกษตร อยู่ระหว่างการส่งเสริมการผลิตข้าวพันธุ์ กข ๔๓ และข้าวเจ้าพื้นนุ่มได้ ๔๐,๐๔๙ ไร่ (จากเป้าหมาย ๕๐,๐๐๐ ไร่)

๒) การเพิ่มศักยภาพการผลิตข้าวหอมมะลิทุ่งกุลาร้องไห้สู่มาตรฐานเกษตรอินทรีย์ ภาคตะวันออกเฉียงเหนือในพื้นที่ ๒๗,๑๘๓.๕๐ ไร่ (เป้าหมาย ๓๐,๐๐๐ ไร่)

๓) การผลิตสินค้าข้าวได้รับการส่งเสริมและพัฒนา โดยอยู่ระหว่างการผลิตเมล็ดพันธุ์ข้าวคุณภาพดีที่ผลิตได้ (ชั้นพันธุ์คัด/พันธุ์หลัก) ๒,๕๒๕ ตัน (เป้าหมาย ๓,๐๓๐ ตัน)

๔) ส่งเสริมการพัฒนาระบบตลาดภายในสำหรับสินค้าเกษตรในพื้นที่รองรับผลผลิตข้าวอินทรีย์ของโครงการส่งเสริมการผลิตข้าวอินทรีย์ และข้าวจากการปฏิบัติทางการเกษตรที่ดี (Good Agricultural Practices: GAP) ของโครงการส่งเสริมระบบการเกษตรแบบแปลงใหญ่ได้ ๑๑ แห่ง (เป้าหมาย ๗๗ แห่ง) และสนับสนุนพัฒนากลุ่มเกษตรกรผู้ผลิตข้าวให้มีความเข้มแข็งตั้งแต่ระดับต้นน้ำ กลางน้ำ และปลายน้ำอย่างเป็นระบบ จำนวน ๑๓ กลุ่ม (จากเป้าหมาย จำนวน ๗๖ กลุ่ม)

๕) ผลิตและกระจายเมล็ดพันธุ์ขยายและจำหน่าย โดยปรับปรุงสภาพได้เมล็ดพันธุ์ดี ๙๐,๒๓๗ ตัน (เป้าหมาย ๙๕,๐๐๐ ตัน) และสามารถจำหน่ายเมล็ดพันธุ์ดี ๗๕.๑๒๖๔ ล้านตัน

๖) เสริมสร้างศักยภาพการผลิตเมล็ดพันธุ์ข้าวของศูนย์ข้าวชุมชน จำนวน ๗๙๗ แห่ง (เป้าหมาย ๘๐๐ แห่ง)

๔.๒.๓ การแก้ไขปัญหายางพารา ดำเนินโครงการประกันรายได้เกษตรกรชาวสวนยาง

- ระยะที่ ๒ ให้แก่เจ้าของสวนยาง จำนวน ๑,๓๒๖,๒๗๙ ราย คนกรีดยาง ๑๔๙,๗๓๙ ราย (จากเป้าหมายเจ้าของสวนยาง จำนวน ๑,๕๖๑,๓๕๔ ราย คนกรีดยาง ๒๗๒,๗๓๓ ราย รวมทั้งสิ้น ๑,๗๑๑,๒๕๒ ราย)

- ระยะที่ ๓ ให้แก่เจ้าของสวนยาง จำนวน ๑,๓๓๐,๘๗๒ ราย (เป้าหมาย ๑,๖๐๔,๕๔๐ ราย) คนกรีดยาง ๑๔๗,๙๕๐ ราย (เป้าหมาย ๒๗๕,๙๑๘ ราย) เกษตรกรที่แจ้งข้อมูลพื้นที่ปลูกยางกับ กยท. จำนวน ๒๔๗,๙๖๑ ราย คนกรีดยางของเกษตรกรแจ้งข้อมูลพื้นที่ปลูกยางกับ กยท. ๓,๘๕๔ ราย รวมเป็น ๑,๓๐๖,๐๒๒ ราย (เป้าหมายประกันรายได้เกษตรกรชาวสวนยางและแจ้งข้อมูลพื้นที่ปลูกยางกับ กยท. ๑,๘๘๐,๔๕๘ ราย พื้นที่สวนกรีดยาง ๑๙,๑๖๓,๕๗๒ ไร่)

๔.๒.๔ โครงการช่วยเหลือเกษตรกรชาวไร่อ้อยตัดสดอ้อยเพื่อลดฝุ่น $PM_{2.5}$ ฤดูการผลิตปี ๒๕๖๔/๒๕๖๕ คณะกรรมการอ้อยและน้ำตาลทราย ในการประชุมครั้งที่ ๕/๒๕๖๕ เมื่อวันที่ ๒๕ พฤษภาคม ๒๕๖๕ ได้มีมติเห็นชอบโครงการช่วยเหลือเกษตรกรชาวไร่อ้อยตัดอ้อยสดคุณภาพดีเพื่อลดฝุ่น $PM_{2.5}$ ฤดูการผลิตปี ๒๕๖๔/๒๕๖๕ โดยให้มีอัตราเงินช่วยเหลือเท่ากับเงินส่วนต่างรายได้ค่าแรงต่อวันที่ชาว ไร่อ้อยที่ตัดอ้อยสดได้น้อยกว่าชาวไร่อ้อยที่ตัดอ้อยไฟไหม้ในอัตรา ๑๒๐ บาทต่อตัน โดยช่วยเหลือชาวไร่อ้อยทุกรายในภาคอุตสาหกรรมที่ตัดอ้อยสดคุณภาพดีส่งโรงงานผลิตน้ำตาลทราย โรงงานผลิตเอทานอล และโรงงานผลิตน้ำตาลทรายแดง อยู่ในระหว่างนำเสนอคณะรัฐมนตรีพิจารณา

๔.๒.๕ การดำเนินงานในฤดูการผลิตปี ๒๕๖๔/๒๕๖๕ คณะรัฐมนตรีมีมติเมื่อวันที่ ๑๑ พฤษภาคม ๒๕๖๔ รับทราบแผนการดำเนินการตามมาตรการแก้ไขปัญหาอ้อยไฟไหม้ ตามที่กระทรวงอุตสาหกรรมเสนอ ดังนี้

๑) ปริมาณอ้อยไฟไหม้เข้าหีบ

๑.๑) ฤดูการผลิตปี ๒๕๖๔/๒๕๖๕ ไม่เกินร้อยละ ๑๐

๑.๒) ฤดูการผลิตปี ๒๕๖๕/๒๕๖๖ ไม่เกินร้อยละ ๕

๑.๓) ฤดูการผลิตปี ๒๕๖๖/๒๕๖๗ ไม่เกินร้อยละ ๐

๒) หักเงินชาวไร่อ้อยที่ตัดอ้อยไฟไหม้ตันละ ๓๐ บาท

๓) กำหนดโทษปรับโรงงานที่รับอ้อยไฟไหม้เกินเกณฑ์ที่กำหนด

๔) จัดหาเครื่องสางใบอ้อยให้เกษตรกรชาวไร่อ้อยยืมเพื่อสางใบอ้อยให้สะดวกต่อการตัดอ้อยสด

๕) ส่งเสริมการรับซื้อใบอ้อยเพื่อเพิ่มรายได้ และลดการเผาใบอ้อยหลังตัด

๖) ขอความร่วมมือโรงงานช่วยประกันราคารับซื้ออ้อยสดในราคาที่เหมาะสมกับต้นทุนการตัดอ้อยสดอย่างน้อย ๒ ฤดูการผลิต และให้จัดคิวรับอ้อยสดเข้าหีบเป็นอันดับแรก

๗) ขอรับการสนับสนุนเงินช่วยเหลือจากรัฐบาลเพื่อลดต้นทุนการตัดอ้อยสดให้กับชาวไร่อ้อยในอัตราที่เหมาะสมอย่างน้อย ๒ ฤดูการผลิต

๘) สนับสนุนสินเชื่อดอกเบี้ยต่ำให้เกษตรกรชาวไร่อ้อยกู้เพื่อซื้อเครื่องจักรกลการเกษตร รถตัดอ้อยและเครื่องจักรกล อื่น ๆ มาใช้ในไร่อ้อย

ผลการดำเนินการ

๑) ดำเนินโครงการส่งเสริมสินเชื่อเพื่อเพิ่มประสิทธิภาพการผลิต อ้อยฯ ปี ๒๕๖๒-๒๕๖๔ สนับสนุนสินเชื่อดอกเบี้ยต่ำให้กับเกษตรกรชาวไร่อ้อยเพื่อซื้อเครื่องจักรกลการเกษตรที่ใช้ในไร่อ้อย บริหารจัดการแหล่งน้ำในไร่อ้อย วงเงินปีละ ๒,๐๐๐ ล้านบาท รวม ๓ ปี เป็นเงิน ๖,๐๐๐ ล้านบาท สิ้นสุดโครงการ เมื่อวันที่ ๓๐ กันยายน ๒๕๖๔ ให้สินเชื่อไป จำนวน ๒,๐๙๘ รายเป็นเงิน ๔,๕๗๙.๐๐๔ ล้านบาท โดยเป็นสินเชื่อซื้อรถตัดอ้อย รถคีบอ้อยเพื่อแก้ไขปัญหาการเผาอ้อยก่อนเก็บเกี่ยว จำนวน ๗๕๑ ราย รถตัดอ้อย ๔๑๗ คัน เป็นเงิน ๓,๗๗๐.๓๓ ล้านบาท

๒) จัดหาเครื่องสางใบอ้อยมาให้เกษตรกรชาวไร่อ้อยยืมใช้เพิ่มอีก ๑๗๖ เครื่อง รวมเป็น ๒๘๘ เครื่อง เพื่อช่วยสางใบอ้อยให้สะดวกต่อการตัดอ้อยสด มีชาวไร่อ้อยมาขอยืม จำนวน ๕๔๔ ราย ในเขตพื้นที่ ๒๘ จังหวัด จำนวนพื้นที่ ๙๔,๓๗๐ ไร่ สามารถสางใบอ้อยได้ ๙.๕๕ ไร่ต่อวัน มีปริมาณอ้อยสดจากการใช้เครื่องสางใบอ้อย ๑.๑๑ ล้านตัน

๓) โรงงานน้ำตาลและสมาคมชาวไร่อ้อยลงนามบันทึกความร่วมมือเพื่อร่วมกันแก้ไขปัญหาอ้อยไฟไหม้

๔) ส่งเสริมให้นำใบอ้อยและยอดอ้อยจำหน่ายให้กับโรงงานเพื่อนำไปเป็นเชื้อเพลิง ในฤดูการผลิตปี ๒๕๖๔/๒๕๖๕ ข้อมูล ณ วันที่ ๓๑ มีนาคม ๒๕๖๕ สามารถสร้างรายได้จากใบและยอดอ้อย จำนวน ๖๙๒,๖๘๐,๐๐๐ บาท และสามารถผลิตพลังงานไฟฟ้าและสร้างรายได้จากไฟฟ้าจำนวน ๒,๒๕๓,๔๓๕,๔๒๘.๕๗ บาท

๕) เนื่องจากโครงการส่งเสริมสินเชื่อเพื่อเพิ่มประสิทธิภาพการผลิตอ้อยฯ ปี ๒๕๖๒-๒๕๖๔ ได้สิ้นสุดโครงการเมื่อวันที่ ๓๐ กันยายน ๒๕๖๔ กระทรวงอุตสาหกรรมจึงได้ประสาน ธ.ก.ส. เพื่อสนับสนุนสินเชื่อให้กับชาวไร่อ้อยต่อเนื่อง ตามโครงการชดเชยดอกเบี้ยให้กับเกษตรกรชาวไร่อ้อยสำหรับบริหารจัดการแหล่งน้ำและซื้อเครื่อง จักรกลการเกษตรในไร่อ้อยเพื่อเพิ่มประสิทธิภาพการผลิตอ้อยและแก้ไขปัญหาฝุ่นละอองขนาดเล็ก ($PM_{2.5}$) ปี ๒๕๖๕-๒๕๖๗ เพื่อการบริหารจัดการแหล่งน้ำในไร่อ้อย ปรับพื้นที่ปลูกอ้อย และซื้อเครื่องจักรกลการเกษตร

ในไร่อ้อย โดย ธ.ก.ส. สนับสนุนสินเชื่อดอกเบี้ยต่ำ ร้อยละ ๒ ให้ชาวไร่อ้อยกู้ปีละ ๒,๐๐๐ ล้านบาท รวมเป็นเงิน ๖,๐๐๐ ล้านบาท เพื่อบริหารจัดการแหล่งน้ำในไร่อ้อย ปรับพื้นที่ปลูกอ้อย และซื้อเครื่องจักรกลการเกษตรในไร่อ้อย ซึ่งคณะรัฐมนตรีได้มีมติเห็นชอบแล้วเมื่อวันที่ ๓๐ พฤษภาคม ๒๕๖๕

๔.๒.๖ โครงการประกันภัยข้าวนาปี และโครงการประกันภัยข้าวโพดเลี้ยงสัตว์ โดยกระทรวงการคลังได้ดำเนินโครงการประกันภัยข้าวนาปีและโครงการประกันภัยข้าวโพดเลี้ยงสัตว์ ปีการผลิต ๒๕๖๔ และปีการผลิต ๒๕๖๕ เพื่อให้เกษตรกรมีเครื่องมือในการบริหารจัดการความเสี่ยงจากภัยธรรมชาติและภัยจากศัตรูพืช หรือโรคระบาด ดังนี้

๑) ปีการผลิต ๒๕๖๔ ดำเนินการ ดังนี้

(๑) โครงการประกันภัยข้าวนาปี คณะรัฐมนตรีเห็นชอบให้กระทรวงการคลังดำเนินโครงการประกันภัยข้าวนาปี ปีการผลิต ๒๕๖๔ เมื่อวันที่ ๓๐ มีนาคม ๒๕๖๔ เป้าหมาย ร้อยละ ๙๐ ของพื้นที่เป้าหมาย ๔๕ ล้านไร่ มีเกษตรเข้าร่วมโครงการส่วนประกันภัยขั้นพื้นฐาน ๓.๖๖ ล้านราย พื้นที่ ๔๓.๓๙ ล้านไร่ คิดเป็นร้อยละ ๙๖.๔๑ ของพื้นที่เป้าหมาย ๔๕ ล้านไร่ ส่วนประกันภัยภาคสมัครใจมี ๙,๗๒๙ ราย พื้นที่ ๑๑๕,๔๗๐ ไร่ เบี้ยประกันภัยรับรวมทั้ง ๒ ส่วน ๓,๘๓๗.๓๗ ล้านบาท จ่ายค่าสินไหมทดแทนแล้ว ๑.๒๔๑ ล้านไร่ เป็นจำนวนเงิน ๑,๕๒๓.๗๐ ล้านบาท (ข้อมูล ณ วันที่ ๓๑ มีนาคม ๒๕๖๕)

(๒) โครงการประกันภัยข้าวโพดเลี้ยงสัตว์ คณะกรรมการนโยบายและบริหารจัดการข้าวโพดเลี้ยงสัตว์ มีมติเห็นชอบการดำเนินโครงการประกันภัยข้าวโพดเลี้ยงสัตว์ ปีการผลิต ๒๕๖๔ เมื่อวันที่ ๒๕ มีนาคม ๒๕๖๔ ซึ่งต่อมาคณะรัฐมนตรีมีมติเห็นชอบการดำเนินโครงการประกันภัยข้าวโพดเลี้ยงสัตว์ ปีการผลิต ๒๕๖๔ เมื่อวันที่ ๑๑ พฤษภาคม ๒๕๖๔ มีเกษตรกรเข้าร่วมโครงการส่วนประกันภัยขั้นพื้นฐาน ๙๙,๓๓๕ ราย พื้นที่ ๑.๕๙๕ ล้านไร่ คิดเป็นร้อยละ ๕๕.๗๘ ของพื้นที่เป้าหมาย ๒.๘ ล้านไร่ ส่วนประกันภัยภาคสมัครใจ มี ๔ ราย พื้นที่ ๙๖ ไร่ เบี้ยประกันภัยรับรวมทั้ง ๒ ส่วน ๒๗๔.๓๑ ล้านบาท จ่ายค่าสินไหมทดแทนแล้ว ๒๒,๙๔๔.๕๒ ไร่ เป็นจำนวนเงิน ๓๔.๔๑ ล้านบาท (ข้อมูล ณ วันที่ ๓๑ มีนาคม ๒๕๖๕)

๒) ปีการผลิต ๒๕๖๕ ดำเนินการ ดังนี้

(๑) โครงการประกันภัยข้าวนาปี เป้าหมาย ร้อยละ ๙๐ ของพื้นที่เป้าหมาย ๒๘.๕ ล้านไร่ เกษตรกรเข้าร่วมโครงการส่วนประกันภัยขั้นพื้นฐาน ๑.๙๑๒ ล้านราย ๒๖.๗๖ ล้านไร่ คิดเป็นร้อยละ ๙๓.๘๙ ของพื้นที่เป้าหมาย ๒๘.๕ ล้านไร่ ส่วนประกันภัยภาคสมัครใจมี ๗,๑๖๑ ราย พื้นที่ ๙๔,๐๒๘.๗๕ ไร่ เบี้ยประกันภัยรับรวมทั้ง ๒ ส่วน ๒,๘๙๑.๒๒

ล้านบาท จ่ายค่าสินไหมทดแทนแล้ว จำนวน ๓๖,๑๓๗.๒๑ ไร่ เป็นเงิน ๔๒.๘๓ ล้านบาท (ข้อมูล ณ วันที่ ๒๗ ตุลาคม ๒๕๖๕)

(๒) โครงการประกันภัยข้าวโพดเลี้ยงสัตว์มีเกษตรกรเข้าร่วมโครงการส่วนประกันภัยขั้นพื้นฐาน ๗๕,๗๐๗ ราย พื้นที่ ๑.๔๑ ล้านไร่ คิดเป็นร้อยละ ๖๔.๖๔ ของพื้นที่เป้าหมาย ๒.๐๖ ล้านไร่ ส่วนประกันภัยภาคสมัครใจมี ๗ ราย พื้นที่ ๑๒๗.๕๐ ไร่ เบี้ยประกันภัยรับรวมทั้ง ๒ ส่วน ๒๒๙.๐๔ ล้านบาท ทั้งนี้ อยู่ระหว่างการพิจารณาจ่ายค่าสินไหมทดแทน จำนวน ๓๐๕ ไร่ เป็นเงิน ๑.๕ ล้านบาท (ข้อมูล ณ วันที่ ๒๗ ตุลาคม ๒๕๖๕)

๔.๒.๘ โครงการประกันรายได้เกษตรกร ปีการผลิต ๒๕๖๓/๖๔ คณะรัฐมนตรีมีมติอนุมัติโครงการประกันรายได้ ดังนี้

๑) ข้าว มติคณะรัฐมนตรี เมื่อวันที่ ๓ พฤศจิกายน ๒๕๖๓ อนุมัติวงเงิน ๑๘,๐๙๖.๐๖ ล้านบาท รอบที่ ๒ เมื่อวันที่ ๒ ธันวาคม ๒๕๖๓ ให้ปรับเพิ่มวงเงินเป็น ๔๖,๘๐๗.๓๕ ล้านบาท และรอบที่ ๓ เมื่อวันที่ ๙ มีนาคม ๒๕๖๔ ให้ปรับเพิ่มวงเงินเป็น ๕๐,๖๔๖.๒๗ ล้านบาท เพื่อประกันรายได้ให้แก่เกษตรกรผู้ปลูกข้าว

<u>ผลการดำเนินงาน</u> ธนาคารเพื่อการเกษตรและสหกรณ์การเกษตร (ธ.ก.ส.) จ่ายเงินชดเชยส่วนต่างให้เกษตรกรแล้ว ๔.๖๘๘ ล้านครัวเรือน วงเงิน ๔๘,๑๘๐.๐๓ ล้านบาท (ข้อมูลตั้งแต่ตุลาคม ๒๕๖๓ - กันยายน ๒๕๖๔)

๒) ปาล์มน้ำมัน มติคณะรัฐมนตรี เมื่อวันที่ ๙ กุมภาพันธ์ ๒๕๖๔ อนุมัติจัดสรรวงเงินงบประมาณเบื้องต้น ๔,๖๑๓.๐๔ ล้านบาท (จากวงเงิน ๘,๘๐๗.๕๔ ล้านบาท ตามมติของคณะกรรมการนโยบายปาล์มน้ำมันแห่งชาติ (กนป.) ที่เห็นชอบเมื่อวันที่ ๑๙ สิงหาคม ๒๕๖๓ เพื่อดำเนินโครงการฯ ไปพลางก่อน) ทั้งนี้ คณะอนุกรรมการบริหารโครงการประกันรายได้เกษตรกรชาวสวนปาล์มน้ำมัน ปี ๒๕๖๔ ประชุมเมื่อวันที่ ๕ และ ๑๐ มีนาคม ๒๕๖๔ เพื่อกำหนดหลักเกณฑ์ เงื่อนไขและวิธีการดำเนินโครงการ อาทิ ต้องเป็นเกษตรกรผู้ปลูกปาล์มน้ำมันที่ขึ้นทะเบียนกับกรมส่งเสริมการเกษตร ได้รับเงินชดเชยตามพื้นที่ที่ปลูกจริง แต่ไม่เกินครัวเรือนละ ๒๕ ไร่ (อายุปาล์ม ๓ ปี ขึ้นไป) และราคาเป้าหมายผลปาล์มทะลาย (คุณภาพน้ำมัน ร้อยละ ๑๘) กิโลกรัมละ ๔ บาท รวมทั้งกำหนดราคาตลาดอ้างอิงสำหรับการจ่ายเงินประกันรายได้

<u>ผลการดำเนินงาน</u> ธ.ก.ส. ยังไม่มีการจ่ายเงินชดเชยส่วนต่างให้แก่เกษตรกร

๓) มันสำปะหลัง มติคณะรัฐมนตรี เมื่อวันที่ ๑๘ สิงหาคม ๒๕๖๓ อนุมัติวงเงิน ๙,๗๘๘.๙๓ ล้านบาท โดยประกันรายได้หัวมันสำปะหลังสดเชื้อแป้ง ร้อยละ ๒๕ กิโลกรัมละ ๒.๕๐ บาท ครัวเรือนละไม่เกิน ๑๐๐ ตัน และไม่ซ้ำแปลงและมาตรการคู่ขนาน ได้แก่ โครงการเพิ่ม

ประสิทธิภาพการเพาะปลูกมันสำปะหลัง และโครงการสินเชื่อเพื่อรวบรวมมันสำปะหลัง และสร้างมูลค่าเพิ่มโดยสถาบันเกษตรกร

ผลการดำเนินงาน ธ.ก.ส. จ่ายเงินชดเชยส่วนต่างให้เกษตรกรแล้ว ๐.๕๐๖๓ ล้านครัวเรือน วงเงิน ๓,๐๙๗.๔๕ ล้านบาท (ข้อมูลตั้งแต่ตุลาคม ๒๕๖๓ - กันยายน ๒๕๖๔)

๔) ข้าวโพดเลี้ยงสัตว์ มติคณะรัฐมนตรี เมื่อวันที่ ๑๘ สิงหาคม ๒๕๖๓ อนุมัติ ๑,๙๑๒.๒๑ ล้านบาท เพื่อประกันรายได้ข้าวโพดเลี้ยงสัตว์เมล็ด ณ ความชื้น ร้อยละ ๑๔.๕ กิโลกรัมละ ๘.๕๐ บาท ครัวเรือนละไม่เกิน ๓๐ ไร่ และมาตรการคู่ขนาน ได้แก่ โครงการสินเชื่อเพื่อรวบรวมข้าวโพดเลี้ยงสัตว์ และสร้างมูลค่าเพิ่มโดยสถาบันเกษตรกร

ผลการดำเนินงาน ธ.ก.ส. โอนเงินชดเชยให้เกษตรกรแล้ว ๐.๓๓๘๙ ล้านครัวเรือน วงเงิน ๑,๒๓๓.๙๖ ล้านบาท (ข้อมูลตั้งแต่ตุลาคม ๒๕๖๓ - กันยายน ๒๕๖๔)

๔.๒.๙ การส่งเสริมโรงไฟฟ้าชุมชนเพื่อเศรษฐกิจฐานราก สำนักงานคณะกรรมการกำกับกิจการพลังงาน (กกพ.) ออกระเบียบและประกาศว่าด้วยการจัดหาไฟฟ้าโครงการโรงไฟฟ้าชุมชนเพื่อเศรษฐกิจฐานราก (โครงการนำร่อง) ตามมติ กพช. เมื่อวันที่ ๑๖ พฤศจิกายน ๒๕๖๓ และเมื่อวันที่ ๒๒ กันยายน ๒๕๖๔ มีผู้ผ่านการคัดเลือก จำนวน ๔๓ ราย ปริมาณพลังไฟฟ้าเสนอขายรวม ๑๔๙.๕๐ เมกะวัตต์ ต่อมาเมื่อวันที่ ๑๕ มิถุนายน ๒๕๖๕ กกพ. มีมติเห็นชอบให้เปลี่ยนแปลงกรอบระยะเวลาลงนามสัญญาซื้อขายไฟฟ้าออกไปอีก ๙๐ วัน นับจากวันที่ ๒ กรกฎาคม ๒๕๖๕ ตามที่การไฟฟ้าส่วนภูมิภาค (กฟภ.) ร้องขอ ปัจจุบัน กฟภ. อยู่ระหว่างการพิจารณาลงนาม และสำนักงานคณะกรรมการป้องกันและปราบปรามการทุจริตแห่งชาติ (ปปช.) ได้รับการร้องเรียนกล่าวหาว่าการคัดเลือกโครงการฯ มิชอบ เอื้อประโยชน์กับผู้ร่วมโครงการบางราย ทั้งนี้ อยู่ในขั้นตอนตรวจสอบตามกฎหมาย

๔.๓ การทำเกษตรยุคใหม่ต้องใช้ “นวัตกรรม” เข้ามาลดต้นทุนการผลิต

๔.๓.๑ การส่งเสริมการใช้เทคโนโลยีขั้นสูงในการผลิตพืช กระทรวงเกษตรและสหกรณ์ โดยกรมการข้าว ดำเนินการพัฒนาและประยุกต์ใช้เทคโนโลยีขั้นสูงในการผลิตพืช ซึ่งอยู่ระหว่างพัฒนาระบบการแสดงข้อมูลการจัดระบบการปลูกข้าวโดยใช้เทคโนโลยีเกษตรอัจฉริยะ ๒ เทคโนโลยี ได้แก่ เทคโนโลยีการจัดการน้ำอย่างประหยัดโดยใช้ท่อน้ำอัจฉริยะ และเทคโนโลยีการจัดการระบบผลิตข้าวเพื่อลดต้นทุนโดยใช้เทคโนโลยีเกษตรอัจฉริยะ

๔.๓.๒ การส่งเสริมการทำระบบฟาร์มอัจฉริยะ โดยกระทรวงเกษตรและสหกรณ์ได้ดำเนินการพัฒนาเทคโนโลยีเพื่อนำไปสู่การเกษตรอัจฉริยะ ได้ดำเนินการจัดเตรียมความพร้อม

ของแปลงต้นแบบ ๖ แห่ง (จากเป้าหมาย ๖ แห่ง) ดำเนินการในพื้นที่๘ จังหวัด ใน ๗ ชนิดพืช ได้แก่ (๑) แปลงเรียนรู้เกษตรอัจฉริยะการผลิตมะม่วงนอกฤดูจังหวัดชัยภูมิและอุดรธานี (๒) แปลงเรียนรู้เกษตรอัจฉริยะการผลิตข้าวโพดเลี้ยงสัตว์หลังนาและข้าวโพดหวาน จังหวัดนครสวรรค์ (๓) แปลงเรียนรู้เกษตรอัจฉริยะปาล์มน้ำมัน จังหวัดกระบี่และสุราษฎร์ธานี (๔) แปลงเรียนรู้การประยุกต์ใช้ smart sensors และ IoTs ในการผลิตทุเรียน จังหวัดจันทบุรี (๕) แปลงเรียนรู้เกษตรอัจฉริยะอ้อยโรงงาน จังหวัดนครราชสีมา และ (๖) โรงเรือนปรับอุณหภูมิอัจฉริยะ Evaporative cooling system (Evap) สำหรับการผลิตพืช (มะเขือเทศ) จังหวัดระยอง

๔.๓.๓ โครงการขยายผลและถ่ายทอดเทคโนโลยีเกษตรอัจฉริยะ (Smart Farm) โดยผ่านกลไกผู้ประกอบการ Agriculture System Integrator (ASI) กระทรวงการอุดมศึกษา วิทยาศาสตร์ วิจัยและนวัตกรรม โดยสำนักงานพัฒนาวิทยาศาสตร์และเทคโนโลยีแห่งชาติ (สวทช.) ได้ดำเนินการถ่ายทอดเทคโนโลยีด้านเกษตรอัจฉริยะให้กับเกษตรกรแกนนำ เพื่อสร้างความเชื่อมโยงเผยแพร่และส่งต่อความรู้และเทคโนโลยีให้กับสมาชิกในกลุ่มหรือผู้ที่มีความสนใจ ให้สามารถพึ่งพาตนเองในการประกอบอาชีพการเกษตรได้อย่างถาวร เพิ่มความสามารถในการบริหารจัดการแปลงได้แม่นยำ เพิ่มประสิทธิภาพการผลิต ลดต้นทุนและลดการใช้แรงงาน และเพิ่มรายได้ ซึ่งมีเกษตรกรแกนนำได้รับการถ่ายทอดเทคโนโลยี จำนวน ๗,๔๐๐ ราย โดยมีเทคโนโลยีที่นำไปใช้ในการถ่ายทอด ได้แก่

๑) ระบบตรวจวัดด้วยเซนเซอร์แบบเครือข่ายไร้สายเพื่อการจัดการและควบคุมอัตโนมัติ (Wireless sensor network for Management And Remote Control: WiMaRC)

๒) การใช้โดรนเพื่อเพิ่มประสิทธิภาพในการเกษตร

๓) เทคโนโลยีโรงเรือนเพาะปลูกพืชและการบริหารจัดการแบบครบวงจร

๔) การใช้แอปพลิเคชันเพื่อการเกษตร

๕) เทคโนโลยีการใช้พลังงานแสงอาทิตย์เพื่อจัดการน้ำ

นอกจากนี้ ได้สร้างองค์ความรู้และถ่ายทอดเทคโนโลยีทางด้านเทคโนโลยีโรงเรือนเพาะปลูกพืชและการบริหารจัดการแบบครบวงจรให้กับ ผู้ประกอบการนวัตกรรมด้านการเกษตร จำนวน ๔๔ ราย

๔.๓.๔ โครงการต้นแบบเกษตรอัจฉริยะ กระทรวงการอุดมศึกษา วิทยาศาสตร์ วิจัยและนวัตกรรม โดยสถาบันมาตรวิทยาแห่งชาติ (มว.) เพื่อพัฒนาแปลงปลูก/โรงเรือนเกษตรอัจฉริยะ (Smart Farming) ต้นแบบสำหรับทอดเทคโนโลยีต้นแบบสู่เกษตรกร ทำให้เกษตรกรสามารถเข้าถึงเทคโนโลยีการเพาะปลูกในราคาถูกลง และมีแหล่งเรียนรู้สำหรับการเพาะปลูกแบบเกษตร

อัจฉริยะ โดยพัฒนาสร้างโรงเรือนต้นแบบเกษตรอัจฉริยะ (Smart Farming) และทดลองปลูกผักบนแปลงไฮโดรโปนิกส์เพื่อทดสอบระบบการควบคุมต่าง ๆ เช่น อุณหภูมิ ความชื้น แสง ธาตุอาหาร (EC) และค่าความเป็นกรดด่าง พร้อมทดสอบค่าความแม่นยำของหัววัด ก่อนถ่ายทอดเทคโนโลยีสู่เกษตรกร รวมถึงการพัฒนาหัววัดในระบบการเพาะปลูกแบบแปลงดิน เช่น ระบบการให้ปุ๋ย ระบบวัดความชื้นในดิน ระบบการวัดค่าธาตุอาหารในดินและการวัดความเป็นกรดด่างในดิน และพัฒนาวิธีการตรวจหัววัดต่าง ๆ พร้อมปรับปรุงความแม่นยำ เพื่อให้ค่าผลการวัดมีความเสถียรมากขึ้น ปัจจุบันดำเนินการทดลองปลูกผัก พร้อมทั้งสำรวจข้อมูลจากกลุ่มเกษตรกรในพื้นที่ใกล้เคียง จังหวัดปทุมธานี เพื่อศึกษาดูงาน เตรียมถ่ายทอดเทคโนโลยีและสรุปผลโครงการต่อไป

๔.๓.๕ ศูนย์วิจัยพัฒนาวิทยาศาสตร์เทคโนโลยีการบินและอวกาศกองทัพอากาศส่งมอบเครื่องบินฝึกบังคับด้วยวิทยุขนาด Half Scale : SIKAN (สีกัน) จำนวน ๓ เครื่อง ตามโครงการพัฒนา ต้นแบบเครื่องบินฝึกบังคับด้วยวิทยุขนาด Half Scale สู่สายการผลิตเชิงอุตสาหกรรมป้องกันประเทศ ระยะที่ ๒ สำหรับฝึกนักบินภายนอก อากาศยานไร้คนขับ เมื่อวันที่ ๒๕ พฤษภาคม ๒๕๖๕ ณ กองบิน ๓ จังหวัดสระแก้ว

๔.๔ ส่งเสริมการใช้ “ผลผลิตทางการเกษตร” เพื่อแก้ไขปัญหาสินค้าเกษตรล้นตลาด เช่น การใช้ผลผลิตการเกษตรใน “อุตสาหกรรมพลังงาน” การส่งเสริมการใช้ “ยางพารา” ในโครงสร้างพื้นฐานของประเทศ หรือถนนยางพาราทั่วประเทศ

๔.๔.๑ การส่งเสริมการผลิตและการใช้เชื้อเพลิงชีวภาพ กระทรวงพลังงาน โดยสำนักงานนโยบายและแผนพลังงานร่วมกับกรมธุรกิจพลังงาน ออกหลักเกณฑ์การกำหนดราคาเชื้อเพลิงชีวภาพ (เอทานอล/ไบโอดีเซล) เพื่อลดการนำเข้าน้ำมันจากต่างประเทศ ส่งเสริมการใช้พลังงานทดแทน และช่วยเหลือเกษตรกรจากการส่งเสริมการใช้พืชพลังงานในประเทศ (ปาล์มน้ำมัน/มันสำปะหลัง/กากน้ำตาลจากอ้อย) โดยมีผลการดำเนินงาน ดังนี้ (ข้อมูล ณ วันที่ ๑๒ กรกฎาคม ๒๕๖๔)

(๑) ไบโอดีเซล (B100) กำหนดให้น้ำมันดีเซลหมุนเร็ว B10 เป็นน้ำมันดีเซลมาตรฐาน เมื่อปี พ.ศ. ๒๕๖๓ ส่งผลให้มีการใช้เพิ่มขึ้นเฉลี่ย ๑๖,๒๒๐,๐๐๐ ลิตรต่อวัน โดยในเดือนมกราคม ๒๕๖๔ มีการใช้อยู่ที่ ๒๑,๔๗๐,๐๐๐ ลิตรต่อวัน ปัจจุบันมีโรงงงานผลิต B100 จำนวน ๑๓ แห่ง มีกำลังการผลิตติดตั้ง B100 รวม ๘,๕๓๐,๐๐๐ ลิตรต่อวัน

(๒) เอทานอล ปัจจุบันมีโรงงานผลิตเอทานอลเพื่อจำหน่ายเป็นเชื้อเพลิง จำนวน ๒๖ โรง มีกำลังการผลิต ๕,๙๗๐,๐๐๐ ลิตรต่อวัน

ปัจจุบัน สำนักงานนโยบายและแผนพลังงาน อยู่ระหว่างศึกษาโครงการประเมินผลการส่งเสริมการใช้เชื้อเพลิงชีวภาพในภาคขนส่ง และทบทวนหลักเกณฑ์การกำหนดราคาเชื้อเพลิงชีวภาพ โดยเริ่มดำเนินการเมื่อเดือนกุมภาพันธ์ ๒๕๖๔

๔.๔.๒ การส่งเสริมการใช้ยางในหน่วยงานภาครัฐ กระทรวงเกษตรและสหกรณ์ดำเนินโครงการส่งเสริมการใช้ยางในหน่วยงานภาครัฐ เพื่อซ่อมแซมและปรับปรุงคันคลองชลประทาน มีปริมาณการใช้ยางข้น ๖๙๑.๗๔ ตัน (เป้าหมายปริมาณการใช้ยางข้น ๘๙๘ ตัน) โดยปี ๒๕๖๔ มีหน่วยงานภาครัฐ จำนวน ๙ กระทรวง รายงานแผนการใช้ยาง แก่การยางแห่งประเทศไทย ได้แก่ กระทรวงคมนาคม กระทรวงเกษตรและสหกรณ์ กระทรวงกลาโหม กระทรวงพัฒนาสังคมและความมั่นคงของมนุษย์ กระทรวงยุติธรรม กระทรวงสาธารณสุข กระทรวงมหาดไทย กระทรวงการท่องเที่ยวและกีฬา และกระทรวงทรัพยากรธรรมชาติและสิ่งแวดล้อม เป้าหมายใช้น้ำยางสดรวมทั้งสิ้น ๑๑,๖๒๗.๖๕ ตัน สามารถใช้น้ำยางสดรวมทั้งสิ้น ๑๕,๔๒๒.๘๓ ตัน ปี ๒๕๖๕ มีหน่วยงานภาครัฐ ๔ กระทรวง เป้าหมายใช้น้ำยางสดรวมทั้งสิ้น ๔,๔๒๕.๗๖ ตัน สามารถใช้น้ำยางสด รวมทั้งสิ้น ๓,๑๒๙.๒๐ ตัน

๔.๔.๓ การส่งเสริมการใช้ยางพาราในโครงสร้างพื้นฐานของประเทศ ในปีงบประมาณ พ.ศ. ๒๕๖๓ กระทรวงคมนาคม โดยกรมทางหลวงและกรมทางหลวงชนบท ได้ดำเนินการตามนโยบายของรัฐบาลในการส่งเสริมการใช้ยางพาราในงานถนน (ข้อมูล ณ วันที่ ๑๒ กุมภาพันธ์ ๒๕๖๕) ดังนี้

(๑) การนำยางพารามาใช้ในงานก่อสร้างและซ่อมบำรุงโดยการทำผิวทาง โดยกรมทางหลวง งบประมาณโครงการ ๑๙,๒๖๕,๐๐๐,๐๐๐ บาท ปริมาณยางดิบ ๒๐,๗๓๔ ตัน และกรมทางหลวงชนบท งบประมาณโครงการ ๙,๖๔๖,๖๐๓,๐๐๐ บาท ปริมาณยางดิบ ๘,๒๐๐ ตัน

(๒) การนำยางพารามาใช้ปรับปรุงเพิ่มความปลอดภัยทางถนนโดยใช้แผ่นยางธรรมชาติครอบกำแพงคอนกรีต (Rubber Fender Barrier: RFB) และหลักนำทางยางธรรมชาติ (Rubber Fender Post : RGP) ดังนี้

(๒.๑) แผ่นยางธรรมชาติครอบกำแพงคอนกรีต (RFB) โดยกรมทางหลวง จำนวนระยะทาง ๒๓๘.๗๑๓ กิโลเมตร งบประมาณ ๑,๙๗๘,๓๒๒,๐๐๐ บาท และกรมทางหลวงชนบท จำนวนระยะทาง ๑๐๕.๕๔๒ กิโลเมตร งบประมาณ ๙๙๘,๒๓๔,๐๐๐ บาท

(๒.๒) หลักนำทางยางธรรมชาติ (RGP) โดย กรมทางหลวง จำนวน ๘๙,๖๓๕ ตัน งบประมาณ ๒๐๐,๐๐๐,๐๐๐ บาท และกรมทางหลวงชนบท จำนวน ๒๐๐,๗๑๔ ตัน งบประมาณ ๔๔๕,๕๙๔,๐๐๐ บาท

รวมปริมาณยางดิบที่ใช้ในงาน RFB และ RGP กรมทางหลวง จำนวน ๑๗,๔๙๑ ตัน และกรมทางหลวงชนบท จำนวน ๑๗,๕๓๗ ตัน

๔.๔.๔ โครงการสนับสนุนสินเชื่อเป็นเงินทุนหมุนเวียนแก่ผู้ประกอบกิจการยาง (ยางแห้ง) โดยตั้งแต่ปี ๒๕๖๐ จนถึงวันที่ ๓ พฤศจิกายน ๒๕๖๓ การยางแห่งประเทศไทยได้อนุมัติให้ผู้ประกอบการเข้าร่วมโครงการรวม ๑๒ ราย วงเงินอนุมัติรวม ๑,๕๖๖.๙๐ ล้านบาท และดำเนินการตรวจสอบสต็อกยางตั้งแต่เดือนพฤศจิกายน - เดือนธันวาคม ๒๕๖๓ โดยมีสต็อกยางเฉลี่ย ๘๕,๙๗๓ ตันต่อเดือน

๔.๔.๕ โครงการสนับสนุนสินเชื่อผู้ประกอบการผลิตผลิตภัณฑ์ยาง โดยตั้งแต่ปี ๒๕๕๙ - ๒๕๖๓ ได้อนุมัติให้ผู้ประกอบการเข้าร่วมโครงการ จำนวน ๑๘ ราย เป็นเงิน ๒๐,๙๗๗.๒๐ ล้านบาท นอกจากนี้ ได้อนุมัติการชดเชยดอกเบี้ยผู้เข้าร่วมโครงการ ดังนี้

๑) ระยะที่ ๑ ปี ๒๕๕๙ - ๒๕๖๐ มีผู้เข้าร่วมโครงการฯ ๑๕ ราย เป็นเงิน ๑๑,๗๑๐.๒๐ ล้านบาท

๒) ระยะที่ ๒ ปี ๒๕๖๒ - ๒๕๖๔ มีผู้เข้าร่วมโครงการฯ ๗ ราย (รายเดิม ๒ ราย) เป็นเงิน ๘,๙๖๗ ล้านบาท

๓) มีวงเงินสินเชื่อคงเหลือ ๔,๓๒๒.๘๐ ล้านบาท

ทั้งนี้ ผู้ประกอบการที่แจ้งการผลิต โดยมีปริมาณการใช้ยางตั้งแต่ปี ๒๕๕๙ - ๒๕๖๕ เพิ่มขึ้นทั้งหมด ๓๑๓,๕๗๕ ตัน

๔.๔.๖ โครงการสนับสนุนสินเชื่อเพื่อเป็นเงินทุนหมุนเวียนแก่สถาบันเกษตรกรเพื่อรวมยางพารา มีสหกรณ์/กลุ่มเกษตรกรยื่นขอกู้ จำนวน ๓๙๑ แห่ง เป็นเงิน ๗,๗๘๕.๐๙๔ ล้านบาท ส่งชำระเงินกู้ให้กับ ธ.ก.ส. แล้ว เป็นเงิน ๑๒,๗๕๒.๕๖๗๐ ล้านบาท สหกรณ์/กลุ่มเกษตรกรที่ต้องชำระเงินกู้คงเหลือ ๑๓๓ แห่ง เป็นเงิน ๑,๖๘๘.๕๙๕ ล้านบาท สามารถยื่นขอกู้ได้อีกเป็นวงเงิน ๘,๓๑๑.๔๐๖ ล้านบาท (วงเงินสินเชื่อคงเหลือ ๑๐,๐๐๐ ล้านบาท)

๔.๔.๗ โครงการชดเชยดอกเบี้ยให้แก่ผู้ประกอบกิจการยาง (ยางแห้ง) เพื่อรับซื้อยางจากเกษตรกรชาวสวนยางและสถาบันเกษตรกรชาวสวนยาง คณะกรรมการบริหารโครงการฯ มีมติอนุมัติผู้เข้าร่วมโครงการ ๒๖ ราย จัดสรรวงเงินสินเชื่อ ๗,๔๒๓.๘๐ ล้านบาท

๔.๔.๘ การจัดซื้อผลผลิตทางการเกษตร “แตงโมทุ่งอ่าว” กองบิน ๗ สนับสนุนการจัดซื้อผลผลิตทางการเกษตร “แตงโมทุ่งอ่าว” ซึ่งเกิดการล้นตลาด และราคาผลผลิตตกต่ำอันเนื่องมาจากสถานการณ์โควิด - 19 โดยจัดซื้อ “แตงโมทุ่งอ่าว” จากเกษตรกรในพื้นที่หมู่ที่ ๓ ตำบลศรีวิชัย อำเภอพุนพิน จังหวัดสุราษฎร์ธานี เพื่อบรรเทาความเดือดร้อนและเป็นขวัญกำลังใจ

ให้เกษตรกรสวนแตงโม โดยได้มีการนำมาแจกจ่ายให้กับกำลังพลของกองบิน ๗ เมื่อวันที่ ๑๗ มีนาคม ๒๕๖๕

๔.๔.๙ กองบิน ๔ จัดกิจกรรมสนับสนุนการจำหน่ายสินค้าเกษตร (ผักปลอดสารพิษหรือ ผักอินทรีย์) กลุ่ม "เกษตรอินทรีย์วิถีพอเพียง ๔๕๙ บ้านหนองเชือกเขา" เพื่อเป็นการสร้างและกระจายรายได้ อีกทั้งได้รับประทานผักผลไม้ที่ไม่มีสารเคมีตกค้าง และเป็นการสนับสนุนการสร้างอาชีพให้กับกลุ่มเกษตรกรหมู่บ้านเศรษฐกิจพอเพียงตามรอยพ่อ รวมถึงเป็นการสนับสนุนการใช้สินค้าภายในประเทศ เมื่อวันที่ ๑๘ สิงหาคม ๒๕๖๕ ณ กองบิน ๔ จังหวัดนครสวรรค์

๔.๕ เร่งศึกษาวิจัยและพัฒนาเทคโนโลยี "กัญชา" "กัญชง" รวมถึงพืชสมุนไพรเพื่อนำมาใช้ประโยชน์ในอุตสาหกรรมทางการแพทย์

๔.๕.๑ การขับเคลื่อนกัญชา กัญชง กระท่อมทางการแพทย์แผนไทยและการแพทย์ทางเลือก กระทรวงสาธารณสุข โดยกรมการแพทย์แผนไทยและการแพทย์ทางเลือก มีผลดำเนินการ ดังนี้

๑) พัฒนาบุคลากรให้มีความรู้เกี่ยวกับการใช้ยาสมุนไพร โดยการอบรมหลักสูตรการใช้กัญชาทางการแพทย์แผนไทยและการแพทย์ทางเลือก และหลักสูตรเพิ่มพูนทักษะการปรุงยาเฉพาะรายสำหรับแพทย์แผนไทย แพทย์แผนไทยประยุกต์ หมอพื้นบ้าน และสหวิชาชีพ จำนวน ๑,๒๓๓ คน

๒) การศึกษาองค์ความรู้ด้านกัญชาไทยทางการแพทย์ในมิติของภูมิปัญญาทางวัฒนธรรม จำนวน ๕ เรื่อง ประกอบด้วย การใช้กัญชาเป็นเส้นใย เป็นเครื่องนุ่งห่ม, ภูมิปัญญาการใช้กัญชาในตำรับยาพื้นบ้านล้านนา, การใช้กัญชาทางการแพทย์ ตามองค์ความรู้การแพทย์แผนไทย, การใช้กัญชาทางการแพทย์ ตามองค์ความรู้การแพทย์พื้นบ้านจังหวัดกาฬสินธุ์, การใช้กัญชาทางการแพทย์ ตามองค์ความรู้ชนเผ่ากะเหรี่ยงโปว์

๓) ดำเนินการพัฒนาผลิตผลิตภัณฑ์เพื่อสุขภาพกัญชงและกระท่อม จำนวน ๕ ผลิตภัณฑ์ ได้แก่) ผลิตภัณฑ์ผงโรยข้าวผสมใบกัญชง, ผลิตภัณฑ์สเปรย์คลายกล้ามเนื้อผสมสารสกัดกัญชง, ผลิตภัณฑ์ sleeping mask ผสมสารสกัดกัญชง, ผลิตภัณฑ์แผ่นแปะผิวหนังลดการปวดจากสารสกัดกระท่อม, ผลิตภัณฑ์หมากฝรั่งสารสกัดกระท่อม กลิ่นเปบเปอร์มินต์

๔) สื่อสารและสร้างความรอบรู้การใช้ประโยชน์จากกัญชา กระท่อมทางการแพทย์แผนไทยในการดูแลสุขภาพ จำนวน ๑๐ เรื่อง และจัดทำข้อมูลทางวิชาการในการใช้ประโยชน์จากกระท่อมทางการแพทย์แผนไทยที่ถูกต้องตามหลักวิชาการและปลอดภัย จำนวน ๑๑ เรื่อง

๕) การรักษาด้วยศาสตร์การแพทย์แผนไทยด้วยกัญชา ได้มีการจัดบริการคลินิกกัญชาทางการแพทย์แบบบูรณาการ จำนวนทั้งสิ้น ๘๙๒ แห่ง ให้บริการผู้ป่วยกว่า ๒๑,๘๔๔ ราย

๖) จัดพิมพ์คู่มือแนวทางการจัดบริการคลินิกกัญชาทางการแพทย์แผนไทยในการดูแลผู้ป่วยระยะประคับประคอง จำนวน ๒๐๐ เล่ม

๗) จัดพิมพ์แนวทางการใช้ประโยชน์จากพืชกระท่อม จำนวน ๓,๐๐๐ เล่ม

๘) จัดทำตำรับยาที่มีกัญชา รองรับหน่วยบริการสังกัดกรมการแพทย์แผนไทยและการแพทย์ทางเลือก จำนวน ๒๕ ตำรับ

๙) จัดทำแนวทางการดูแลผู้ป่วยด้วยกัญชาทางการแพทย์แผนไทยแบบบูรณาการในระบบสุขภาพทั้งภาครัฐและเอกชน และหน่วยบริการปฐมภูมิ

๔.๕.๒ โครงการบูรณาการส่งเสริมผลักดันสมุนไพร กัญชา กัญชง เพื่อสุขภาพและเศรษฐกิจ

๑) จัดทำคู่มือการยื่นแบบเสนอยาจากสมุนไพรเข้าบัญชียาหลักแห่งชาติด้านสมุนไพร ปี ๒๕๖๕

๒) จัดทำแพลตฟอร์มหลักสูตรอบรม “พี่เลี้ยงช่วยผลักดันเข้าบัญชี”

๓) จัดทำข้อมูลประกอบการพิจารณาบัญชียาหลักแห่งชาติด้านสมุนไพร

๔) มีรายการยาจากสมุนไพรในบัญชียาหลักแห่งชาติด้านสมุนไพรเพิ่มขึ้น จำนวน ๑๐ รายการ

๕) วิเคราะห์ช่องว่างระหว่างผลิตภัณฑ์สมุนไพรที่มีความจำเป็นสำหรับการใช้ในสถานพยาบาลของรัฐ และแนวทางปัจจุบันที่ใช้คัดเลือกยาจากสมุนไพรเข้าสู่บัญชียาหลักแห่งชาติด้านสมุนไพร และวิเคราะห์ข้อบกพร่องสำหรับแจ้งผู้เสนอยาที่ไม่ผ่านการคัดเลือกเข้าบัญชียาหลักแห่งชาติด้านสมุนไพร

๖) คัดเลือกงานวิจัยของสำนักงานพัฒนาการวิจัยการเกษตร เพื่อนำข้อมูลมาวิเคราะห์ช่องว่างของงานวิจัย คัดเลือกรายการสมุนไพรที่มีศักยภาพ และจัดทำข้อเสนอสำหรับการพัฒนาข้อมูลไปสู่การจัดทำรายการผลิตภัณฑ์สมุนไพรอ้างอิง

๗) ปรับปรุงกฎระเบียบ หลักเกณฑ์การอนุญาตให้ได้มาตรฐานและเหมาะสมกับความพร้อมของผู้ประกอบการและความเสี่ยงของผลิตภัณฑ์ โดยดำเนินการปรับปรุงแล้ว ๖ ฉบับ ประกอบด้วย

๗.๑) กฎระเบียบเกี่ยวกับกระท่อม ๒ หลักเกณฑ์ ได้แก่ หลักเกณฑ์ในการพัฒนาและขออนุญาตผลิตภัณฑ์สมุนไพรประเภท ผลิตภัณฑ์สมุนไพรเพื่อสุขภาพ น้ำใบกระท่อม และประกาศกระทรวงสาธารณสุข (ฉบับที่ ๔๓๐) พ.ศ. ๒๕๖๔ ออกตามความใน

พระราชบัญญัติอาหาร พ.ศ. ๒๕๒๒ เรื่อง แก้ไขเพิ่มเติมประกาศกระทรวงสาธารณสุข (ฉบับที่ ๔๒๔) พ.ศ. ๒๕๖๔ ออกตามความในพระราชบัญญัติอาหาร พ.ศ. ๒๕๒๒ เรื่อง กำหนดอาหารที่ห้ามผลิต นำเข้า หรือจำหน่าย

๗.๒) กฎระเบียบเกี่ยวกับการกัญชา กัญชงอย่างน้อย ๑ หลักเกณฑ์ ได้แก่ ปรับปรุงหลักเกณฑ์และข้อกำหนดในการจดแจ้งกัญชาและกัญชงในผลิตภัณฑ์เครื่องสำอาง เพื่ออำนวยความสะดวกต่อผู้ประกอบการ

๗.๓) กฎระเบียบเกี่ยวกับสมุนไพร อย่างน้อย ๒ หลักเกณฑ์ ได้แก่ ประกาศกระทรวงสาธารณสุข เรื่อง หลักเกณฑ์ วิธีการ และเงื่อนไขเกี่ยวกับการผลิตผลิตภัณฑ์สมุนไพรตามพระราชบัญญัติผลิตภัณฑ์สมุนไพร และประกาศกระทรวงสาธารณสุข เรื่อง ชื่อ ประเภท ชนิด หรือลักษณะของผลิตภัณฑ์สมุนไพร ที่ห้ามนำเข้า พ.ศ. ๒๕๖๕

๗.๔) ประกาศกระทรวงสาธารณสุข เรื่อง รายการตำราที่เกี่ยวข้องกับผลิตภัณฑ์สมุนไพร พ.ศ. ๒๕๖๕

๗.๕) ประกาศกระทรวงสาธารณสุข เรื่อง หลักเกณฑ์ วิธีการ และเงื่อนไขเกี่ยวกับการแจ้ง การอนุญาต และการผลิต หรือนำเข้าผลิตภัณฑ์สมุนไพร เพื่อการศึกษาวิจัย พ.ศ. ๒๕๖๕

๗.๖) ประกาศสำนักงานคณะกรรมการอาหารและยา เรื่อง หลักเกณฑ์ วิธีการ และเงื่อนไขของการแจ้งชื่อผู้ปฏิบัติการแทนผู้มีหน้าที่ปฏิบัติการในสถานที่ผลิต นำเข้า หรือขายผลิตภัณฑ์สมุนไพร พ.ศ. ๒๕๖๕

๘) จัดทำคู่มือการขออนุญาตตามกฎระเบียบที่ได้รับการปรับปรุง ในรูปแบบไฟล์อิเล็กทรอนิกส์ โดยจัดทำคำแนะนำการพัฒนาและขออนุญาตผลิตภัณฑ์สมุนไพรประเภทผลิตภัณฑ์สมุนไพรเพื่อสุขภาพ น้ำใบกระท่อม ๑ ฉบับ

๙) พัฒนาคู่มือแนวปฏิบัติในการส่งออกผลิตภัณฑ์สมุนไพรไปยังต่างประเทศทั้งหมด ๓ ประเทศ ประกอบด้วย

๙.๑) การส่งออกผลิตภัณฑ์เครื่องสำอางที่มีสมุนไพรเป็นส่วนประกอบไปยังประเทศแอฟริกาใต้

๙.๒) การส่งออกผลิตภัณฑ์เครื่องสำอางที่มีสมุนไพรเป็นส่วนประกอบไปยังประเทศเกาหลีใต้

๙.๓) การส่งออกผลิตภัณฑ์เครื่องสำอาง ผลิตภัณฑ์อาหาร และผลิตภัณฑ์คาบเกี่ยวระหว่างเครื่องสำอางและยาที่มีส่วนประกอบของสารสกัด Cannabidiol (CBD) จากกัญชงไปยังสหราชอาณาจักร

๑๐) ปลดล็อกทุกส่วนของกัญชาให้ถูกกฎหมาย ยกเว้นสารสกัดที่มีค่า THC มากกว่า ร้อยละ ๐.๒ ของน้ำหนัก โดยปัจจุบันได้ออกใบรับจดแจ้งการปลูกกัญชา จำนวน ๑,๐๖๔,๓๙๓ ใบ (ข้อมูล ณ วันที่ ๑๙ ตุลาคม ๒๕๖๕)

๑๑) การขออนุญาตการปลูกกัญชา กัญชง พบว่า มีการขออนุญาตทั้งสิ้น ๓,๔๕๐ แห่ง รวมพื้นที่ขอปลูก ๑๑,๐๖๐,๖๔๒ ตารางเมตร จำนวน ๑๘๐,๒๙๙ ต้น

๔.๕.๓ โครงการพัฒนากัญชาทางการแพทย์ กระทรวงสาธารณสุข โดยกรมวิทยาศาสตร์การแพทย์ มีผลดำเนินการ ดังนี้

๑) ศึกษา DNA barcode ของกัญชาสายพันธุ์ไทย โดยการเก็บตัวอย่างพันธุ์กัญชาไทยเพื่อทำการพัฒนาพันธุ์ซึ่งแตกต่างจากกัญชาพันธุ์ไทย ๔ พันธุ์ ที่ได้ขึ้นทะเบียนไปแล้ว

๒) คัดเลือดต้นพันธุ์ GG1 จำนวน ๒๐ ต้น ที่มีคุณลักษณะช่อดอกและสารสำคัญที่ดีมาเป็นต้นแม่พันธุ์เพื่อผลิตเมล็ดพันธุ์ ปัจจุบันอยู่ในกระบวนการชำนำให้เกิดการผสมและติดเมล็ดเพื่อใช้ในการปลูกทดสอบพันธุ์ที่มหาวิทยาลัยเทคโนโลยีราชมงคลอีสาน วิทยาเขตสกลคร และมหาวิทยาลัยเกษตรศาสตร์

๓) จัดเตรียมสารสกัดใบกัญชาพันธุ์ตะนาวศีก้านแดง RD1 จำนวน ๑๒ กรัม เพื่อดำเนินการศึกษาข้อมูลทางเคมี ฤทธิ์ทางเภสัชวิทยา และพิษวิทยา

๔) พัฒนาสูตรตำรับยาพื้น ๗ ตำรับ

๕) การศึกษาพิษวิทยาของกัญชาสารสกัดสกัดใบกัญชาพันธุ์ตะนาวศีก้านแดง RD1 มีค่ายับยั้งการเจริญเติบโตร้อยละ ๕๐ ของเซลล์ Chang-Liver, HEK-293 และ SV-80 (IC50) เท่ากับ ๓.๙๗.±๐.๗๓, ๑๐.๘๖±๑.๑๖ และ ๒๗.๔๙±๒.๐๓ ug/ml ตามลำดับ

๖) ปลูกต้นกัญชา พันธุ์ตะนาวศรีก้านแดง ด้วยวิธีการกิ่งปักชำ และเพาะเมล็ด และการใช้รวมจำนวน ๑๑๒ ต้น เพื่อเปรียบเทียบการเจริญเติบโตในช่วง ๒ เดือน

๗) การศึกษาฤทธิ์ต้านการอักเสบของสารสกัดใบกัญชาพันธุ์ตะนาวศรีก้านแดง ด้วยกลไกยับยั้งการสร้าง Nitric oxide metabolites

๘) ศึกษาฤทธิ์ก่อกลายพันธุ์ของสารสกัดใบกัญชาพันธุ์ตะนาวศีก้านแดง RD1

๙) ข้อมูลด้านเคมีของกัญชาพันธุ์ GG1 เป็นพันธุ์ที่มีปริมาณสาร THC สูง โดยมีปริมาณสาร THC ช่วง ร้อยละ ๒๐-๓๐ w/w และมีปริมาณสาร CBD ต่ำ ช่อดอกมีกลิ่นหอมคล้ายผลฝรั่ง

๔.๕.๔ โครงการปลูกกัญชาเพื่อประโยชน์ทางการแพทย์ กระทรวงการอุดมศึกษา วิทยาศาสตร์ วิจัยและนวัตกรรม โดยมหาวิทยาลัยราชภัฏอุดรธานี อยู่ระหว่างจัดทำข้อเสนอโครงการและเตรียมพื้นที่เพื่อยื่นขอรับใบอนุญาตผลิตและเพาะปลูกต้นกัญชา และข้อเสนอ

โครงการฯ ได้รับการอนุมัติงบประมาณจากสภามหาวิทยาลัย เมื่อวันที่ ๒๗ มีนาคม ๒๕๖๔ และอยู่ระหว่างการปรับแบบเพื่อก่อสร้างโรงเรือนปลูกกัญชาในพื้นที่มหาวิทยาลัยราชภัฏอุดรธานี วิทยาเขตสามพร้าว

๔.๕.๕ โครงการพัฒนาพื้นที่เพื่อรองรับการวิจัยและถ่ายทอดเทคโนโลยีและนวัตกรรมการผลิตกัญชา โดยกระทรวงเกษตรและสหกรณ์ โดยกรมวิชาการเกษตร อยู่ระหว่างดำเนินการจัดซื้อจัดจ้างครุภัณฑ์และสิ่งก่อสร้าง และอยู่ระหว่างถ่ายทอดเทคโนโลยีและนวัตกรรมการผลิตกัญชา ในพื้นที่ศูนย์วิจัยพืชสวนเชียงราย (เป้าหมาย ๑ แห่ง)

๔.๕.๖ โครงการประยุกต์เทคนิคทางรังสีเพื่อพัฒนาสายพันธุ์และคัดเลือกเพศของพืชกัญชงและ กัญชาในการสนับสนุนให้เป็นพืชเศรษฐกิจใหม่ของประเทศ กระทรวงการอุดมศึกษา วิทยาศาสตร์ วิจัยและนวัตกรรม โดยสถาบันเทคโนโลยีนิวเคลียร์แห่งชาติ (องค์การมหาชน) เพื่อศึกษากัญชาและกัญชงพันธุ์กลายที่ให้สารสำคัญสูงขึ้น ได้แก่ สาร Tetrahydrocannabinol (THC) และ สาร Cannabidiol (CBD) โดยการฉายรังสีแกมมา รวมถึงการคัดเลือกสายพันธุ์และทำนายการผลิตสารสำคัญที่พืชจะสามารถผลิตขึ้นในอนาคตได้อย่างมีประสิทธิภาพ และศึกษาสภาวะที่เหมาะสมในการสกัด THC และ CBD เพื่อให้ได้สารสำคัญปริมาณสูงสุด เพื่อสร้างมูลค่าเพิ่มทางเศรษฐกิจและสังคม ซึ่งองค์ความรู้ เทคโนโลยีและนวัตกรรมที่ถูกสร้างขึ้นเพื่อส่งเสริมการพัฒนาเศรษฐกิจชีวภาพ เศรษฐกิจ หมุนเวียนและเศรษฐกิจสีเขียว (BCG) ในด้านเกษตรและอาหาร สุขภาพและการแพทย์

๔.๕.๗ โครงการขับเคลื่อนกัญชา กัญชง กระท่อมทางการแพทย์แผนไทยและการแพทย์ทางเลือก กระทรวงสาธารณสุข โดยกรมการแพทย์แผนไทยและการแพทย์ทางเลือก ดำเนินการ ดังนี้

๑) ดำเนินการประชุมเชิงปฏิบัติการจัดทำแนวทางบูรณาการการดูแลผู้ป่วยระยะประคับประคองด้วยกัญชาทางการแพทย์แผนไทย

๒) จัดประชุมผู้เกี่ยวข้องเพื่อจัดทำแนวทางการขับเคลื่อนชุดสิทธิประโยชน์/บัญชียาหลักแห่งชาติ

๓) ติดตามการดำเนินงานพัฒนาการผลิตยาสมุนไพร ตำรับยากัญชาและผลิตภัณฑ์สมุนไพรและตรวจประเมินมาตรฐาน GMP ของโรงพยาบาลที่เข้าร่วมโครงการ

๔) พัฒนาผลิตภัณฑ์จากกัญชง ๓ ชนิด ชนิดละ ๓ สูตร ได้แก่

- ผลิตภัณฑ์ผงโรงข้าวผสมใบกัญชง สูตรรสชาติต้มยำกุ้ง สูตรรสชาติแบบญี่ปุ่น และสูตรไม่มีเนื้อสัตว์

- ผลิตภัณฑ์ครีมมาส์กหน้าผสมสารสกัดกัญชง สูตร Peeling mask ทาแล้วรอแห้ง ลอกออกเป็นแผ่น สูตร Sleeping mask ไม่ต้องล้างออก และสูตร Clay mask ทาแห้งแล้ว ล้างออก

- ผลิตภัณฑ์สเปร์ยผ่อนคลายผสมสารสกัดกัญชง สูตรมีแอลกอฮอล์เป็นส่วนผสม สูตรไม่มีแอลกอฮอล์เป็นส่วนผสม และชนิดน้ำมันนวด

ผลการดำเนินงานตามนโยบายเร่งด่วน ๑๒ เรื่อง

เรื่องที่ ๕ การยกระดับศักยภาพของแรงงาน

นโยบายเร่งด่วนเรื่องที่ ๕ การยกระดับศักยภาพแรงงาน

๕.๑ การยกระดับรายได้ค่าแรงแรกเข้าและกลไกการปรับอัตราจ้างที่สอดคล้องกับสมรรถนะแรงงาน ควบคู่กับการพัฒนาฝีมือแรงงาน ผ่านกลไกคณะกรรมการไตรภาคี

๕.๑.๑ การจัดทำข้อเสนอเพื่อกำหนดอัตราค่าจ้างขั้นต่ำ เพื่อกำหนดอัตราค่าจ้างขั้นต่ำของประเทศให้เป็นอัตราค่าจ้างที่เพียงพอสำหรับแรงงานทั่วไปแรกเข้าทำงาน ๑ คน ให้สามารถดำรงชีพอยู่ได้ตามสมควรแก่สภาพเศรษฐกิจและสังคม โดยมีมาตรฐานการครองชีพที่เหมาะสมตามความสามารถของธุรกิจในท้องถิ่นนั้น

๑) จัดทำรายงานสรุปผลการประชุมคณะอนุกรรมการพิจารณาอัตราค่าจ้างขั้นต่ำจังหวัดและกรุงเทพมหานคร ในประเด็นผลกระทบจากการแพร่ระบาดของเชื้อไวรัสโคโรนา 2019 ที่มีผลกระทบต่อเศรษฐกิจ การจ้างงาน ค่าจ้างและรายได้ของแรงงานในจังหวัด และความเห็นเกี่ยวกับการกำหนดอัตราค่าจ้างขั้นต่ำ เสนอคณะกรรมการค่าจ้าง

๒) การประชุมคณะกรรมการค่าจ้างชุดที่ ๒๑ ครั้งที่ ๓/๒๕๖๕ เมื่อวันที่ ๑๗ มีนาคม ๒๕๖๕ มีมติเห็นชอบให้ดำเนินการปรับแผนการดำเนินการกำหนดอัตราค่าจ้างขั้นต่ำ ปี ๒๕๖๕ โดยให้ดำเนินการแล้วเสร็จในเดือนสิงหาคม ๒๕๖๕

๓) การประชุมคณะกรรมการค่าจ้างชุดที่ ๒๑ ครั้งที่ ๔/๒๕๖๕ เมื่อวันที่ ๒๙ เมษายน ๒๕๖๕ ที่ประชุมรับทราบข้อเรียกร้อง/ข้อเสนอแนะ เรื่องการปรับอัตราค่าจ้างขั้นต่ำ ปี ๒๕๖๕ และรับทราบผลการประชุมกลุ่มย่อยคณะอนุกรรมการพิจารณาอัตราค่าจ้างขั้นต่ำจังหวัด ๗๖ จังหวัด และกรุงเทพมหานคร

๔) การประชุมคณะกรรมการค่าจ้างชุดที่ ๒๑ ครั้งที่ ๕/๒๕๖๕ เมื่อวันที่ ๑๙ พฤษภาคม ๒๕๖๕ ได้พิจารณากรอบแนวทางและหลักเกณฑ์การทบทวนความเหมาะสมของอัตราค่าจ้างขั้นต่ำจังหวัด ปี ๒๕๖๕ ที่ประชุมมีมติเห็นชอบให้ชดเชยที่ไม่ได้ปรับค่าจ้างขั้นต่ำ ตั้งแต่ปี ๒๕๖๔ เนื่องจากอัตราเงินเฟ้อติดลบประกอบกับลูกจ้างไม่ได้รับการปรับขึ้นค่าจ้าง และในปัจจุบันสถานการณ์การแพร่ระบาดของโรคติดเชื้อไวรัสโคโรนา 2019 เริ่มคลี่คลายมากขึ้น

๕) การประชุมคณะกรรมการค่าจ้างชุดที่ ๒๑ ครั้งที่ ๖/๒๕๖๕ เมื่อวันที่ ๒๐ มิถุนายน ๒๕๖๕ ได้พิจารณาการแต่งตั้งคณะทำงานศึกษารูปแบบการจ้างงานรายชั่วโมง ซึ่งกองกฎหมายขอให้พิจารณาทบทวนร่างคำสั่งแต่งตั้งฯ

๖) จัดทำกรอบแนวทางและหลักเกณฑ์การทบทวนความเหมาะสมของอัตราค่าจ้างขั้นต่ำจังหวัด (รวมกรุงเทพมหานคร)

๗) ดำเนินการสำรวจค่าใช้จ่ายที่จำเป็นของแรงงานทั่วไปแรกเข้าทำงานในภาคอุตสาหกรรม ของกรุงเทพมหานคร จำนวน ๑,๐๐๐ ตัวอย่าง

๘) การประชุมคณะกรรมการค่าจ้างชุดที่ ๒๑ ครั้งที่ ๘/๒๕๖๕ เมื่อวันที่ ๒๖ สิงหาคม ๒๕๖๕ คณะกรรมการค่าจ้างได้ประชุมพิจารณา และมีมติการขึ้นอัตราค่าจ้างขั้นต่ำประจำปี ๒๕๖๕ โดยได้ข้อสรุปร่วมกันในการปรับขึ้น ซึ่งแบ่งเป็น ๙ อัตรา มีอัตราค่าเฉลี่ยอยู่ที่ ๓๓๗ บาท คิดเป็น ๕.๐๒ เปอร์เซ็นต์ โดยที่ประชุมได้พิจารณากำหนดบนพื้นฐานของความเสมอภาค เพื่อให้นายจ้างสามารถประกอบธุรกิจอยู่ได้ ลูกจ้างสามารถดำรงชีวิตอยู่ได้อย่างเป็นสุข และเพื่อเพิ่มกำลังซื้อภายในประเทศ ทั้งนี้ กระทรวงแรงงานจะนำผลสรุปเสนอ เข้าที่ประชุมคณะรัฐมนตรี (ครม.) พิจารณาให้ความเห็นชอบโดยเร็วที่สุด เพื่อให้มีผลใช้บังคับตั้งแต่วันที่ ๑ ตุลาคม ๒๕๖๕ เป็นต้นไป

๙) คณะกรรมการค่าจ้างชุดที่ ๒๑ ในการประชุมครั้งที่ ๘/๒๕๖๕ เมื่อวันที่ ๒๖ สิงหาคม ๒๕๖๕ ได้มีมติให้ปรับอัตราค่าจ้างขั้นต่ำเพิ่มในอัตราวันละ ๘ - ๒๒ บาท เป็นอัตราวันละ ๓๒๘ - ๓๕๔ บาท โดยให้มีผลใช้บังคับตั้งแต่วันที่ ๑ ตุลาคม ๒๕๖๕ เป็นต้นไป และให้ยกเลิกประกาศคณะกรรมการค่าจ้าง เรื่อง อัตราค่าจ้างขั้นต่ำ (ฉบับที่ ๑๐)ฯ โดยอัตราค่าจ้างขั้นต่ำ ปี ๒๕๖๕ จำแนกเป็น ๙ อัตรา ทั้งนี้ คณะรัฐมนตรีมีมติเห็นชอบประกาศคณะกรรมการค่าจ้าง เรื่อง อัตราค่าจ้างขั้นต่ำ (ฉบับที่ ๑๑) เมื่อวันที่ ๑๓ กันยายน ๒๕๖๕ และประกาศในราชกิจจานุเบกษา ลงวันที่ ๑๙ กันยายน ๒๕๖๕

๑๐) คณะกรรมการค่าจ้างชุดที่ ๒๑ ได้มีการประชุม ครั้งที่ ๑๐/๒๕๖๕ เมื่อวันที่ ๑๙ ตุลาคม ๒๕๖๕ โดยที่ประชุมรับทราบสถานการณ์เศรษฐกิจและแรงงาน โดยมีการให้ความเห็นเกี่ยวกับการติดตามผลกระทบจากการปรับอัตราค่าจ้างขั้นต่ำ เมื่อวันที่ ๑ ตุลาคม ๒๕๖๕ และมาตรการต่าง ๆ และรับทราบผลการเลือกตั้งผู้แทนฝ่ายนายจ้างและฝ่ายลูกจ้างในคณะกรรมการค่าจ้างชุดที่ ๒๒

๕.๑.๒ การจัดทำข้อเสนอเพื่อกำหนดอัตราค่าจ้างตามมาตรฐานฝีมือ เพื่อคุ้มครองลูกจ้างที่ผ่านการทดสอบมาตรฐานฝีมือแรงงานแห่งชาติในแต่ละสาขาอาชีพในแต่ละระดับให้ได้ค่าจ้างที่เหมาะสมและเป็นธรรม สอดคล้องกับทักษะฝีมือ ความรู้ ความสามารถ มีสภาพบังคับตามกฎหมาย

คณะกรรมการค่าจ้างชุดที่ ๒๑ มีมติเห็นชอบให้ดำเนินการกำหนดอัตราค่าจ้างตามมาตรฐานฝีมือปี ๒๕๖๕ ใน ๓ สาขาอาชีพ จำนวน ๑๗ สาขา ได้แก่ ๑) สาขาอาชีพช่างอุตสาหกรรม ๒) สาขาอาชีพช่างเครื่องกล และ ๓) สาขาอาชีพภาคบริการ โดยเมื่อวันที่ ๒๕ - ๒๗ ตุลาคม ๒๕๖๕ ดำเนินการจัดโครงการสัมมนารับฟังความคิดเห็นต่อ (ร่าง) อัตราค่าจ้างตาม

มาตรฐานฝีมือ ๑๗ สาขา ผ่านสื่ออิเล็กทรอนิกส์ระบบ Application : ZOOM Cloud Meeting มีวัตถุประสงค์เพื่อให้ผู้เข้าร่วมสัมมนาได้รับความรู้ความเข้าใจเรื่องมาตรฐานฝีมือแรงงานแห่งชาติ อัตราค่าจ้างตามมาตรฐานฝีมือ และเพื่อให้ได้ข้อเท็จจริง ข้อคิดเห็น และข้อเสนอแนะเกี่ยวกับ (ร่าง) อัตราค่าจ้าง ตามมาตรฐานฝีมือ ๑๗ สาขา

๕.๒ การจูงใจให้แรงงานพัฒนาตนเองเพื่อปรับทักษะเปลี่ยนสายอาชีพให้ตรงกับความต้องการของตลาดแรงงานเป้าหมาย และความก้าวหน้าของเทคโนโลยี

๕.๒.๑ โครงการฝึกอบรมเพื่อปรับทักษะเปลี่ยนสายอาชีพให้ตรงกับความต้องการของตลาดแรงงานเป้าหมาย และความก้าวหน้าของเทคโนโลยี (ข้อมูล ณ วันที่ ๑ - ๓๑ ตุลาคม ๒๕๖๕)

๑) โครงการเตรียมความพร้อมแก่กำลังแรงงาน

๑.๑) กิจกรรมแนะแนวอาชีพและส่งเสริมอาชีพ

(๑) แนะแนวอาชีพก่อนเข้าสู่ตลาดแรงงาน ให้แก่นักเรียน นักศึกษา เด็กและเยาวชน ในสถานพินิจ ผู้ถูกคุมประพฤติ และผู้ต้องขัง เพื่อให้สามารถนำความรู้ที่ได้รับไปใช้ประกอบการตัดสินใจเลือกศึกษาต่อ หรือเลือกประกอบอาชีพให้สอดคล้องกับความรู้ ความสามารถ ทักษะ บุคลิกภาพของตนเอง และตรงกับความต้องการของตลาดแรงงานในอนาคตได้ โดยได้แนะแนวอาชีพก่อนเข้าสู่ตลาดแรงงาน จำนวน ๓๘๐ คน

(๒) กิจกรรมแนะแนวอาชีพเพื่อการมีงานทำ ให้ผู้ประกันตนกรณีว่างงาน ประชาชนทั่วไป ทหารกองประจำการที่จะปลดเป็นทหารกองหนุน เพื่อการจ้างงานครบวงจร เพื่อให้ผู้รับบริการ มีแนวทางในการตัดสินใจเลือกประกอบอาชีพได้อย่างถูกต้องเหมาะสมกับความรู้ ความสามารถ ความสนใจ บุคลิกภาพ ความถนัด และทักษะของตนเอง รวมถึงสอดคล้องกับความต้องการ ของตลาดแรงงาน โดยได้แนะแนวอาชีพเพื่อการมีงานทำ จำนวน ๘,๒๗๒ คน

(๓) กิจกรรมแนะแนวอาชีพผู้ไม่อยู่ในระบบการจ้างงาน เพื่อเพิ่มอาชีพ เพิ่มรายได้ ให้แก่ ผู้ว่างงาน ผู้ถูกเลิกจ้าง ผู้ที่รอฤดูกาล ผู้ประสบ ภัยธรรมชาติ แรงงานนอกระบบ และคนพิการหรือผู้ดูแลคนพิการ และส่งเสริมการรับงานไปทำที่บ้าน

๑.๒) กิจกรรมพัฒนาการจัดประเภทมาตรฐานอุตสาหกรรมและมาตรฐานอาชีพ (ประเทศไทย) เพื่อปรับปรุงข้อมูลอาชีพและข้อมูลอุตสาหกรรมของประเทศไทยตามโครงสร้างการจัดประเภทมาตรฐานอาชีพและมาตรฐานอุตสาหกรรม เพื่อให้สอดคล้องกับการเปลี่ยนแปลงของเศรษฐกิจ

๑.๓) กิจกรรมประชุมชี้แจงโครงการเพิ่มทักษะแก่นักเรียนที่ไม่ได้เรียนต่อหลังจบการศึกษาภาคบังคับ เพื่อสร้างการรับรู้ และสร้างความเข้าใจถึงแนวทางในการดำเนินงานตามโครงการ ซึ่งจะส่งผลให้นักเรียนกลุ่มเป้าหมายที่เข้าร่วมโครงการมีอาชีพ มีรายได้ ที่สอดคล้องกับทักษะของตนเองได้ ช่วยลดปัญหาการว่างงาน หรือการทำงานที่ไม่สอดคล้องกับความรู้ ความสามารถและทักษะของตนเองได้

๒) โครงการวันมหกรรมอาชีพ เพื่อให้ประชาชน นักเรียน นักศึกษาที่เข้าร่วมงาน ได้รับทราบข้อมูลข่าวสารด้านอาชีพและ ด้านการศึกษา เพื่อการวางแผน/ใช้เป็นแนวทางในการเลือกศึกษาต่อ เลือกประกอบอาชีพ ได้อย่างเหมาะสม

๓) โครงการบริการจัดหางานเพื่อเพิ่มโอกาสการมีงานทำ

๓.๑) กิจกรรมการให้บริการจัดหางานในประเทศ

(๑) โครงการก้าวสู่งานที่ดีคนมีคุณภาพ (Smart Jobs Smart Workers) เพื่อให้ประชาชนวัยแรงงานได้รับบริการส่งเสริม การมีงานทำอย่างครบวงจร โดยมีผู้สมัครงานใช้บริการจัดหางานของศูนย์บริการจัดหางานเพื่อคนไทย จำนวน ๘,๓๓๘ คน

(๒) โครงการยกระดับการให้บริการจัดหางานในประเทศ เพื่อส่งเสริมและสนับสนุนให้ประชาชนทุกกลุ่มเป้าหมายได้มีอาชีพ มีงานทำที่มั่นคงยั่งยืน เพิ่มโอกาสการมีงานทำให้แก่ประชาชนทุกกลุ่มเป้าหมาย ภายใต้โครงการจัดหางานเชิงรุกเพื่อการมีงานทำอย่างยั่งยืน

(๓) โครงการนัดพบแรงงาน โครงการเพิ่มศักยภาพบริการจัดหางานในประเทศ โครงการให้บริการจัดหางานแก่กลุ่มคนพิเศษ และโครงการ ๓ ม. (มีงาน มีเงิน มีวุฒิการศึกษาเพิ่ม) โดยมีประชาชนมารับบริการ ทั้งสิ้น ๘๕,๙๔๓ คน

๓.๒) กิจกรรมการให้บริการจัดหางานต่างประเทศ เพื่อเป็นการส่งเสริมแรงงานไทยไปทำงาน ในต่างประเทศอย่างถูกต้องตามกฎหมาย มีอาชีพ มีรายได้ดูแลครอบครัว รวมทั้งนำเงินตราเข้าประเทศ โดยให้บริการจัดหางานต่างประเทศ จำนวน ๔,๘๔๕ คน

๓.๓) โครงการสร้างงานเสริมอาชีพ Job Expo Thailand 2023 เพื่อช่วยเหลือประชาชนที่ต้องการมีงานทำ ผู้สำเร็จการศึกษาใหม่ ผู้ว่างงาน คนพิการ ผู้สูงอายุ ผู้ที่ได้รับผลกระทบจากภัยพิบัติต่าง ๆ ได้มีอาชีพ มีรายได้เลี้ยงดูตนเองและครอบครัวได้มีอาชีพไม่เป็นภาระทางสังคม รวมทั้งได้รับบริการแนะแนวอาชีพและเตรียมความพร้อมรองรับอาชีพในอนาคตให้ประชาชนได้รับคำปรึกษาในการ หางานทำที่ถูกต้องอย่างมีประสิทธิภาพได้รับทราบข้อมูลข่าวสารตลาดแรงงาน และได้รับบริการทดสอบความพร้อมทางอาชีพ

๔) โครงการออกใบอนุญาตทำงานให้ผู้เชี่ยวชาญ เพื่อให้การพิจารณาอนุญาตทำงานให้แก่คนต่างด้าวตามมาตรา ๖๒ ที่เข้ามาทำงานในประเทศเป็นไปตามกฎระเบียบข้อบังคับ หลักเกณฑ์ที่กำหนด สอดคล้องกับนโยบายของรัฐ มีการถ่ายทอดเทคโนโลยีที่ทันสมัยให้กับคนไทย โดยได้ดำเนินการ ดังนี้

- ออกใบอนุญาตทำงานให้กับคนต่างด้าว ที่ได้รับอนุญาตให้ทำงานตามกฎหมาย ว่าด้วยการส่งเสริมการลงทุน (BOI) กฎหมายว่าด้วยปิโตรเลียม หรือตามกฎหมายอื่น รวมทั้งจดแจ้งการขยายระยะเวลา จำนวน ๑,๐๑๒ คน
- จัดทำทะเบียนการทำงานของคนต่างด้าว จำนวน ๒,๔๓๔ ครั้ง

๕) โครงการส่งเสริมการจ้างงานคนพิการเชิงสังคม เพื่อช่วยเหลือกลุ่มเปราะบางในกลุ่มคนพิการ ให้มีอาชีพ มีรายได้ ทำงาน และได้ทำงาน ในพื้นที่ใกล้บ้าน มีคุณภาพชีวิตที่ดี ลดความเหลื่อมล้ำทางสังคม โดยดำเนินการตามขั้นตอนการให้สิทธิมาตรา ๓๕ โดยได้ดำเนินการ ดังนี้

- นายจ้าง/สถานประกอบการที่ประสงค์ให้สิทธิ์คนพิการ จำนวน ๒๑๙ แห่ง/๒,๒๖๔ คน
- หน่วยบริการสาธารณะที่สามารถรับคนพิการเพื่อปฏิบัติงาน จำนวน ๑,๘๔๒ แห่ง/๒,๖๐๘ คน
- คนพิการหรือผู้ดูแลคนพิการที่ประสงค์ จะทำงาน จำนวน ๒,๙๘๑ คน

๖) โครงการพัฒนาศักยภาพแรงงานชั้นสูงในเขตพัฒนาพิเศษภาคตะวันออก (EEC) เพื่อดำเนินการฝึกอบรมฝีมือแรงงาน ได้แก่ New skill /Reskill /Upskill รองรับอุตสาหกรรมเป้าหมาย และเพื่อพัฒนากำลังแรงงานตอบสนองอุตสาหกรรมแห่งอนาคต แรงงานในสถานประกอบกิจการที่เกี่ยวข้องกับ ๑๒ อุตสาหกรรมเป้าหมาย อุตสาหกรรมเทคโนโลยีชั้นสูง และแรงงานในกลุ่มอุตสาหกรรม SME โดยมีผู้เข้ารับการฝึกอบรม จำนวน ๑๐๑ คน

๗) โครงการเสริมสมรรถนะแรงงานด้านเทคโนโลยีรองรับการทำงานในศตวรรษที่ ๒๑ เพื่อยกระดับศักยภาพ ทักษะ และสมรรถนะ (Upskill Reskill and New Skill) ของคนในช่วงวัยทำงานให้มีคุณภาพมาตรฐานสอดคล้องกับความสามารถเฉพาะบุคคล และความต้องการของตลาดแรงงาน รวมทั้งเทคโนโลยีสมัยใหม่ ผลการดำเนินงาน ผู้เข้ารับการฝึกอบรม จำนวน ๘๑ คน

๘) โครงการยกระดับเพื่อเพิ่มศักยภาพฝีมือและสมรรถนะแรงงานรองรับการเปลี่ยนแปลงเทคโนโลยี เพื่อพัฒนาศักยภาพฝีมือแรงงานรองรับการเปลี่ยนแปลงเทคโนโลยี และรองรับการฟื้นตัวของระบบเศรษฐกิจไทย แรงงานใหม่มีความรู้และทักษะรองรับการเปลี่ยนแปลงเทคโนโลยีและสอดคล้องกับความต้องของตลาดแรงงาน แรงงานไทยได้รับการยกระดับ (Upskill) และ มีขีดความสามารถในการปฏิบัติงาน มีทักษะ องค์ความรู้สอดคล้องกับความต้องการของตลาดแรงงานและความก้าวหน้าทางเทคโนโลยีและนวัตกรรม แรงงานมีโอกาสในการปรับเปลี่ยนอาชีพ ได้ตรงกับทักษะฝีมือ รวมทั้งเพิ่มโอกาส ในการทำงานให้กับผู้ที่ว่างงาน โดยมีผู้เข้ารับการฝึกอบรม จำนวน ๑๗๖ คน

๙) โครงการยกระดับแรงงานไทยให้ได้มาตรฐานฝีมือแรงงานเพื่อรองรับการแข่งขัน เพื่อพัฒนาศักยภาพแรงงานผู้ที่ทำงาน ในสถานประกอบการให้มีทักษะความรู้ เข้าสู่เกณฑ์มาตรฐานฝีมือแรงงาน และเตรียมความพร้อมให้แรงงานมีมาตรฐานฝีมือเพื่อเข้าสู่เกณฑ์ตามประกาศอัตราค่าจ้างตามมาตรฐานฝีมือ

๑๐) โครงการพัฒนาศักยภาพช่างเชื่อมไทยสู่ระดับสากล เพื่อพัฒนาแรงงานช่างเชื่อมในระบบ นอกระบบ ผู้ว่างงาน และนักศึกษาชั้นปีสุดท้ายที่จะเข้าสู่ตลาดแรงงานให้มีทักษะฝีมือตามข้อกำหนดมาตรฐานสากล และพัฒนาช่างเชื่อมให้มีทักษะฝีมือ สอดคล้องความต้องการภาคอุตสาหกรรมการผลิตและบริการทั้งปัจจุบันและอนาคต

๑๑) โครงการพัฒนาทักษะเฉพาะของแรงงานอิสระยุค ๔.๐ (Gig Worker) เพื่อพัฒนาแรงงานที่มีทักษะพื้นฐาน ให้เป็นแรงงานที่มีฝีมือ สอดคล้องกับมาตรฐานอาชีพ/มาตรฐานฝีมือ และสร้างโอกาสในการประกอบอาชีพให้กับแรงงานนอกระบบและผู้ประกอบอาชีพอิสระ

๑๒) ผลผลิตพัฒนา/ขับเคลื่อนความร่วมมือเครือข่าย และส่งเสริมการพัฒนาฝีมือแรงงาน เพื่อส่งเสริมและสนับสนุนให้สถานประกอบกิจการดำเนินการพัฒนาฝีมือแรงงานให้แก่ลูกจ้างของตนหรือบุคคลทั่วไป ก่อนรับเข้าทำงานรวมถึง กรณีรับนักเรียน นิสิต นักศึกษา หรือบุคคลที่ทางราชการส่งมาฝึกตามพระราชบัญญัติส่งเสริมการพัฒนาฝีมือแรงงาน พ.ศ. ๒๕๔๕ และที่แก้ไขเพิ่มเติม เพื่อให้แรงงานมีฝีมือ สามารถผลิตสินค้าหรือบริการได้อย่างมีประสิทธิภาพ ลดต้นทุน เพิ่มขีดความสามารถในการแข่งขัน โดยมีผู้เข้ารับการฝึกอบรม จำนวน ๒๘๓,๔๘๖ คน

๑๓) โครงการสำรวจข้อมูลความต้องการแรงงานของสถานประกอบการ สำรวจข้อมูลความต้องการแรงงานในสถานประกอบการในระบบฐานข้อมูล อุปสงค์และอุปทานกำลังคน เพื่อรองรับอุตสาหกรรมเป้าหมาย และวิเคราะห์ข้อมูล เพื่อนำไปใช้

ในการวางแผนการผลิตและพัฒนากำลังคนได้อย่างมีประสิทธิภาพ ทั้งนี้ อยู่ระหว่างดำเนินการขอข้อมูลสถานประกอบการจากฐานข้อมูลประกันสังคม เพื่อใช้ในการกำหนดกลุ่มเป้าหมายในการสำรวจ

๕.๒.๒ โครงการเมืองแห่งพลังงานโซลาร์เซลล์ มหาวิทยาลัยราชภัฏอุดรธานี จังหวัดอุดรธานี ได้สนับสนุนการพัฒนาช่างโซล่าร์เซลล์ โดยมีหลักสูตรการยกระดับฝีมือแรงงานด้านการติดตั้ง และบำรุงรักษาระบบการผลิตไฟฟ้า จากระบบโซล่าร์เซลล์และหลักสูตรเทคโนโลยีโซล่าร์เซลล์สำหรับสมาร์ทฟาร์ม

๕.๒.๓ โครงการส่งเสริมเด็กทุนไทยสร้างชาติด้วยเทคโนโลยีบิ๊กดาต้า (Big Data) สำนักงานส่งเสริมเศรษฐกิจดิจิทัล (สศด.) ได้ดำเนินการยกระดับทักษะบุคลากรด้าน big data ให้ตอบสนองต่อความต้องการในภาครัฐ และเอกชน แก้ไขการขาดแคลนกำลังคนด้าน Data Science และ Data Engineering ของประเทศ โดยดำเนินการประชาสัมพันธ์โครงการและประชุมร่วมกับหน่วยงานที่เกี่ยวข้อง เพื่อหาแนวทางในการยกระดับทักษะบุคลากรด้าน big data ให้ตอบสนองต่อความต้องการในภาครัฐ และเอกชน แก้ไขการขาดแคลนกำลังคนด้าน Data Science และ Data Engineering ของประเทศ โดยมีผลการดำเนินงานคิดเป็นร้อยละ ๑๐๐.๐๐ ดังนี้

๑) พัฒนาศักยภาพกำลังคน และบุคลากรด้านเทคโนโลยีและนวัตกรรมดิจิทัล ระดับ Basic ด้าน Data Science และ Data Engineering จำนวน ๔๐๐ ราย

๒) ยกระดับทักษะบุคลากรด้าน Big Data ให้ตอบสนองต่อความต้องการในภาครัฐ และเอกชน แก้ไขการขาดแคลนกำลังคนด้าน Data Science และ Data Engineering ระดับ Intermediate จำนวน ๒๐๐ ราย

๕.๒.๔ โครงการรัฐร่วมเอกชนสร้างทักษะดิจิทัลใหม่ เรียนจบ ไม่ตกงาน สำนักงานส่งเสริมเศรษฐกิจดิจิทัล (สศด.) ได้ยกระดับทักษะกำลังคนดิจิทัล (Upskill) ที่ศึกษาในสาขา IT ให้มีความรู้ความสามารถตรงตามความต้องการของตลาดแรงงานและรองรับอุตสาหกรรมของประเทศ และ Reskill กำลังคนดิจิทัลในสาขา Non-IT ให้สามารถทำงานในสายดิจิทัลที่ขาดแคลนได้ โดยมีผลการดำเนินงานคิดเป็นร้อยละ ๑๐๐.๐๐ ดังนี้

๑) ร่วมกับบริษัท เก็ทลิงส์ (ประเทศไทย) จำกัด สถาบันเทคโนโลยีนานาชาติสิรินธร มหาวิทยาลัยธรรมศาสตร์ มหาวิทยาลัยเกษตรศาสตร์ จุฬาลงกรณ์มหาวิทยาลัย มหาวิทยาลัยศรีนครินทรวิโรฒ มหาวิทยาลัยสวนดุสิต และมหาวิทยาลัยกรุงเทพ จัดแคมเปญ “หางานให้น้อง” เพื่อสนับสนุนและสร้างโอกาสให้บัณฑิตจบใหม่ในสาขาเทคโนโลยีดิจิทัลได้มีโอกาสหางานที่ตรงกับสายงานที่ศึกษามา

๒) ยกระดับทักษะนักศึกษา/ผู้สำเร็จการศึกษาในสาขา IT ให้มีความรู้ความสามารถตรงตามความต้องการของตลาดแรงงานและรองรับอุตสาหกรรมของประเทศในสาขา Advance Programming, Artificial Intelligence: AI, Augmented Reality: AR, Cloud Computing), Cyber Security, Data Analytics จำนวน ๒๐ ราย

๓) พัฒนาทักษะดิจิทัลสำหรับนักศึกษา/ผู้สำเร็จการศึกษาในสาขาทั่วไป (Non-IT) เพื่อเตรียมความพร้อมเข้าสู่สายงานดิจิทัล ในสาขา Digital Marketing, Digital Content, Digital Media, Digital Management, Digital Transformation และงานอื่น ๆ ที่มีการประยุกต์ใช้เทคโนโลยีดิจิทัล จำนวน ๑๐๐ ราย

๔) ร่วมกับมหาวิทยาลัยพัฒนาทักษะด้านดิจิทัลให้ตรงกับความต้องการของภาคเอกชน เช่น AI, ML, IoT, Cloud computing, และ Digital Marketing จำนวน ๓๐๐ ราย

๕.๒.๕ การจัดทำและวิเคราะห์ข้อมูล Skill Mapping การผลิตบัณฑิตและพัฒนากำลังคนที่ต้องมีทักษะและสมรรถนะสอดคล้องกับความต้องการของตลาดแรงงาน จึงมีความจำเป็นต้องปรับเปลี่ยน เพื่อให้ผู้เรียนมีทักษะและความรู้ใหม่ ๆ สามารถรองรับการเปลี่ยนผ่านสู่การใช้เทคโนโลยีแบบบูรณาการศาสตร์ขั้นสูง รวมถึงสามารถตอบสนองรองรับการทำงานในกลุ่มอาชีพใหม่ตามความต้องการของภาคผู้ใช้กำลังคนและตลาดแรงงาน ทั้งนี้การผลิตบัณฑิตและพัฒนากำลังคนให้มีความรู้และทักษะตรงกับความต้องการของตลาดแรงงาน ทั้งทักษะความสามารถทางวิชาชีพ (Hard Skills) และทักษะความสามารถทางสังคม (Soft Skills) ซึ่งเป็นสิ่งท้าทายสำหรับสถาบันอุดมศึกษา โดยการจัดทำ Skill mapping ในด้าน Demand Side เป็นการวิเคราะห์ตำแหน่งงานที่กำลังเป็นที่ต้องการในปัจจุบันและอนาคต อันใกล้ และวิเคราะห์ทักษะที่จำเป็นสำหรับแต่ละตำแหน่งงาน (ดึงข้อมูลความต้องการกำลังคนจาก website การรับสมัครงานทั้งต่างประเทศและในประเทศ) หลังจากนั้นเผยแพร่ข้อมูลให้กับสถาบันอุดมศึกษาหรือผู้ที่สนใจนำข้อมูลไปใช้จัดทำ/ปรับหลักสูตร เพื่อพัฒนาทักษะของผู้เรียนให้ตรงกับความต้องการของผู้ใช้บัณฑิต นำไปสู่กระบวนการ พัฒนาหลักสูตรการจัดการเรียนการสอนที่ยั่งยืน และเป็นการพัฒนาคนให้มีคุณภาพ มี Knowledge Skill และ attitude ตามความต้องการของผู้ใช้กำลังคนต่อไป ปัจจุบัน ได้ดำเนินการจัดทำและวิเคราะห์ข้อมูล Skill Mapping โดยนำร่องใน ๔ สายงาน ได้แก่ สายงานเกษตรกร (Smart Farmers) สายงาน Smart SME (เน้นทักษะด้าน Digital Marketing) สายงานวิทยาศาสตร์สุขภาพ (Health Science) และสายงานด้านการท่องเที่ยวรูปแบบใหม่ (Tourism) ซึ่งข้อมูลดังกล่าวจะถูกเผยแพร่เพื่อให้สถาบันอุดมศึกษาหรือผู้ที่เกี่ยวข้องสามารถนำข้อมูลไปใช้ประกอบการออกแบบหลักสูตรการเรียนการสอน เพื่อพัฒนาทักษะของผู้เรียนให้ตอบสนองความต้องการของผู้ใช้บัณฑิตอย่างแท้จริง ช่วยในการวางแผนทรัพยากรบุคคลของ

ประเทศ และดำเนินการต่อยอดสู่การเชื่อมโยงข้อมูล Skill Mapping ในด้านอุปสงค์กับหลักสูตรการศึกษาและหลักสูตรฝึกอบรม คิดเป็นร้อยละ ๕๗.๐๐

๕.๒.๖ โครงการพัฒนาทักษะกำลังคนของประเทศ เพื่อพัฒนาบัณฑิตและแรงงานให้เป็น "แรงงานทักษะสูง" สอดคล้องกับความต้องการของภาคอุตสาหกรรม และภาคบริการที่มีความต้องการบุคลากรที่มีความรู้ มีทักษะแบบใหม่เข้าทำงาน โดยยกระดับทักษะฝีมือแรงงานของประเทศไทยให้มีคุณสมบัติตรงตามความต้องการของตลาดแรงงานในปัจจุบัน

๑) โครงการเรียนรู้ตลอดชีวิตและพัฒนาทักษะเพื่ออนาคต (Reskill/Upskill) เพื่อพัฒนาหลักสูตรระยะสั้นเพื่อสนับสนุนการเรียนรู้ตลอดชีวิตและพัฒนาทักษะเพื่ออนาคต (Reskill/Upskill) โดยมีเป้าหมายพัฒนาทักษะเพื่ออนาคต (Reskill/Upskill) จำนวน ๖๐ หลักสูตร

๒) โครงการพัฒนาทักษะกำลังคนของประเทศ (Reskill/Upskill/Newskill) จากสถานการณ์การแพร่ระบาดของโรคไวรัสโคโรนาสายพันธุ์ใหม่ 2019 (โควิด - 19) ส่งผลกระทบต่อการมีงานทำของบัณฑิตที่กำลังสำเร็จการศึกษา และลักษณะการทำงานแบบใหม่ (New Normal) ที่บัณฑิตและแรงงานต้องมีทักษะความเป็นอยู่ในการดำรงชีวิต เพื่อเป็นกำลังแรงงานในการพัฒนาประเทศ ซึ่งต้องมีการเรียนรู้ตลอดชีวิต (Lifelong Learning) เพิ่มพูนทักษะใหม่ (Upskill) เสริมสร้างทักษะที่มีอยู่เดิม (Reskill) เพิ่มเติมทักษะใหม่ๆ (Newskill) เพื่อเพิ่มผลิตภาพให้ภาคอุตสาหกรรมและภาคบริการ และการฟื้นฟูประเทศภายหลังการระบาดของโรคไวรัสโคโรนาสายพันธุ์ใหม่ 2019 (โควิด - 19) โดยมีเป้าหมายพัฒนาหลักสูตรประกาศนียบัตร (Non-Degree) ร่วมกันระหว่างสถาบันอุดมศึกษา กับภาคอุตสาหกรรม และภาคบริการ จำนวน ๑๒ หลักสูตร เพื่อให้เกิดการเรียนรู้ได้ตลอดชีวิต

เมื่อวันที่ ๑ กุมภาพันธ์ ๒๕๖๕ ดำเนินการการลงนามในบันทึกข้อตกลงการดำเนินการระหว่างกระทรวงการอุดมศึกษา วิทยาศาสตร์ วิจัยและนวัตกรรมกับมหาวิทยาลัย/สถาบันอุดมศึกษาทั้ง ๑๗ แห่ง ภายใต้โครงการพัฒนาทักษะกำลังคนของประเทศ (Reskill /Upskill/Newskill) เพื่อพัฒนาระบบการอุดมศึกษาของประเทศเพื่อตอบสนองและขับเคลื่อนการพัฒนาประเทศ ประกอบด้วยมหาวิทยาลัยขอนแก่น มหาวิทยาลัยเชียงใหม่ มหาวิทยาลัยเทคโนโลยีพระจอมเกล้าพระนครเหนือ มหาวิทยาลัยนเรศวร มหาวิทยาลัยบูรพา มหาวิทยาลัยมหิดล มหาวิทยาลัยแม่โจ้ มหาวิทยาลัยศรีนครินทรวิโรฒ มหาวิทยาลัยสงขลานครินทร์ มหาวิทยาลัยเทคโนโลยีราชมงคลธัญบุรี มหาวิทยาลัยเทคโนโลยีราชมงคลตะวันออก มหาวิทยาลัยราชภัฏเพชรบุรี มหาวิทยาลัยราชภัฏรำไพพรรณี มหาวิทยาลัยราชภัฏราชนครินทร์ มหาวิทยาลัยราชภัฏสุราษฎร์ธานี มหาวิทยาลัยกรุงเทพ และมหาวิทยาลัยศรีปทุม เพื่อร่วมกันพัฒนาหลักสูตรการสอนแบบ Non-Degree ให้รองรับกับการทำงานในอนาคต

ผลการดำเนินงานตามนโยบายเร่งด่วน ๑๒ เรื่อง

เรื่องที่ ๖ การวางรากฐานระบบเศรษฐกิจของประเทศสู่อนาคต

นโยบายเร่งด่วนเรื่องที่ ๖ การวางรากฐานระบบเศรษฐกิจของประเทศสู่อนาคต

๖.๑ การต่อยอด “อุตสาหกรรมเป้าหมาย” เร่งพัฒนาขับเคลื่อนเศรษฐกิจใหม่ อาทิ “เศรษฐกิจชีวภาพ” “เศรษฐกิจหมุนเวียน” “เศรษฐกิจสีเขียว”

กระทรวงการอุดมศึกษา วิทยาศาสตร์ วิจัยและนวัตกรรม โดยสถาบันวิจัยวิทยาศาสตร์และเทคโนโลยีแห่งประเทศไทย (วว.) ได้บูรณาการร่วมกันระหว่างหน่วยงานท้องถิ่นระดับองค์การบริหารส่วนตำบล (อบต.) และจังหวัด ในการพัฒนานวัตกรรมทางวิทยาศาสตร์ขับเคลื่อนการพัฒนาความรู้ทางด้านวิทยาศาสตร์เพื่อแก้ไขปัญหาขยะชุมชนในพื้นที่จังหวัดสระบุรี ซึ่งเป็นโครงการนำร่องสำหรับขยายผลความสำเร็จในการจัดการขยะขนาดเล็ก ครอบคลุมพื้นที่ ๔ ภูมิภาคของไทย ได้แก่ จังหวัดสระบุรี ชลบุรี เชียงราย และหนองคาย นับเป็นการดำเนินงานตามหลักเศรษฐกิจหมุนเวียน (Circular Economy) ภายใต้นโยบาย BCG ของรัฐบาล โดยมีการใช้เทคโนโลยีการจัดการขยะชุมชนและสร้างมูลค่าเพิ่มจากขยะ ใช้นวัตกรรมการแปรรูปเป็นวัตถุดิบรอบสองเพื่อนำกลับมาใช้ใหม่ การผลิตเชื้อเพลิงขยะคุณภาพสูงและใช้พลังงานทดแทนอย่างมีประสิทธิภาพ ร่วมกับการสร้างสรรค์ผลิตภัณฑ์ชุมชนจากของเหลือทิ้งเพื่อก้าวสู่การพัฒนาที่ยั่งยืน (Sustainable Development Goals: SDGs)

พัฒนาเทคโนโลยีในการแก้ไขปัญหาการจัดการขยะชุมชนเพื่อสร้างรายได้อย่างเป็นรูปธรรม เกิดเป็นศูนย์การเรียนรู้เทคโนโลยีจัดการขยะชุมชนและน้ำเสียอย่างครบวงจร ซึ่งมีเทคโนโลยีการจัดการขยะชุมชน ประกอบด้วย ๓ ส่วนสำคัญ ได้แก่

๑) ชุดคัดแยกขยะระบบกึ่งอัตโนมัติแบบเบ็ดเสร็จ ประกอบด้วย เครื่องคัดแยกขยะที่สามารถรองรับปริมาณขยะเก่าและขยะใหม่ และมีกำลังการผลิตถึง ๒๐ - ๔๐ ตันต่อวัน พร้อมทั้งมีระบบกำจัดกลิ่นขยะ ระบบคัดแยกชนิดและสีพลาสติกบรรจุภัณฑ์ ระบบผลิตก๊าซชีวภาพ ระบบการบำบัดน้ำชะขยะโดยใช้สารเร่งตกตะกอน และระบบผลิตปุ๋ยอินทรีย์และสารปรับปรุงดิน

๒) ชุดคัดแยกชนิด และสีพลาสติกด้วยระบบ NIR และ Vision ประกอบด้วย ระบบผลิตเกล็ดพลาสติกหรือเม็ดพลาสติกรีไซเคิล มีกำลังการผลิต ๑๐๐ กิโลกรัมต่อชั่วโมง สามารถแยกชนิดและสีพลาสติกด้วยระบบ NIR และ Vision สามารถแยกพลาสติก PVC ออกจากพลาสติกชนิดอื่นได้ และผลิตเกล็ดพลาสติกหรือเม็ดพลาสติกรีไซเคิลที่สะอาดมีคุณภาพ

๓) นวัตกรรมและเทคโนโลยีการผลิตเชื้อเพลิงชีวภาพร่วมกับสารปรับปรุงดิน ประกอบด้วย ระบบผลิตก๊าซไบโอมีเทนอัดถัง ระบบผลิตสารปรับปรุงดินชนิดน้ำ และระบบผลิต

เชื้อเพลิงขยะคุณภาพสูง (RDF5) โดยมีศูนย์การเรียนรู้เทคโนโลยีจัดการขยะชุมชนอาคารคัดแยกขยะตำบลตาลเดี่ยว อำเภอแก่งคอย จังหวัดสระบุรี หรือ “ตาลเดี่ยวโมเดล” ที่ได้เริ่มนำร่องรูปแบบการบริหารจัดการขยะที่นำเทคโนโลยีและนวัตกรรมมาปรับใช้ให้เหมาะสมในแต่ละขั้นตอนการผลิตและแปรรูป ซึ่งเป็นเทคโนโลยีที่ชุมชนสามารถดำเนินการได้เอง ทำให้สามารถลดการปลดปล่อยก๊าซเรือนกระจกได้ประมาณ ๔๙๐ – ๗๕๔ TonCO2eq ต่อเดือนต่อแห่ง เทียบกับการบริหารจัดการแบบเดิม

๖.๒ สนับสนุนการลงทุน “เขตพัฒนาพิเศษภาคตะวันออก” “เขตเศรษฐกิจพิเศษ” “เมืองอัจฉริยะ” และการลงทุนในโครงสร้างพื้นฐานที่ทันสมัย

๖.๒.๑ สำนักงานคณะกรรมการส่งเสริมการลงทุน (สกท.) ได้เสนอคณะกรรมการส่งเสริมการลงทุนเห็นชอบออกประกาศที่เกี่ยวข้องแล้ว ดังนี้

๑) ประกาศคณะกรรมการส่งเสริมการลงทุน ที่ ๒ /๒๕๖๓ เรื่อง มาตรการส่งเสริมการลงทุนในพื้นที่เขตพัฒนาพิเศษภาคตะวันออก (EEC) ลงวันที่ ๑๕ มกราคม ๒๕๖๓ เพื่อให้เกิดการลงทุนในกิจการเป้าหมายในพื้นที่เขตพัฒนาพิเศษภาคตะวันออก (EEC) มากยิ่งขึ้น และกระตุ้นให้ภาคเอกชนมีส่วนร่วมในการพัฒนาทรัพยากรมนุษย์

(๑) ที่ประชุมคณะกรรมการส่งเสริมการลงทุนเมื่อวันที่ ๒๐ ธันวาคม ๒๕๖๔ เห็นชอบให้ขยายเวลามาตรการส่งเสริมการลงทุนในพื้นที่เขตพัฒนาพิเศษภาคตะวันออก (EEC) จนถึงวันทำการสุดท้ายของปี ๒๕๖๕ ยกเว้นโครงการที่ตั้งในเขตส่งเสริมเพื่อกิจการพิเศษ

ทั้ง ๕ แห่ง ได้แก่ เมืองการบินภาคตะวันออก (EECa) เขตนวัตกรรมระเบียงเศรษฐกิจพิเศษภาคตะวันออก (EECi) เขตส่งเสริมอุตสาหกรรมและนวัตกรรมดิจิทัล (EECd) ศูนย์นวัตกรรมการแพทย์ครบวงจร ธรรมศาสตร์ (พัทยา) (EECmd) และการแพทย์จีโนมิกส์ มหาวิทยาลัยบูรพา (บางแสน) (EECg) สามารถยื่นคำขอรับ การส่งเสริมการลงทุนตามมาตรการนี้ได้โดยไม่กำหนดระยะเวลาสิ้นสุดในการยื่นคำขอภายใต้มาตรการ EEC โครงการลงทุนในพื้นที่ EEC สามารถขอรับสิทธิประโยชน์เพิ่มเติมจากหลักเกณฑ์พื้นฐานได้ใน ๒ กรณี คือ เกณฑ์ด้านการพัฒนาทรัพยากรมนุษย์ และเกณฑ์ที่ตั้ง โดยสามารถเลือกดำเนินการทั้งสองเกณฑ์ควบคู่กันเพื่อรับสิทธิประโยชน์เพิ่มเติมสูงสุด หรือเลือกเกณฑ์ใดเกณฑ์หนึ่งก็ได้

- <u>กรณีเกณฑ์ด้านการพัฒนาทรัพยากรมนุษย์</u> หากมีการพัฒนาบุคลากรไทยในด้านวิทยาศาสตร์และเทคโนโลยี เช่น โครงการ Work-integrated Learning (WiL) สหกิจศึกษา ทวิภาคี หรือรูปแบบอื่นที่คณะกรรมการเห็นชอบ จะได้รับสิทธิประโยชน์เพิ่มเติมใน ๒ ลักษณะแตกต่างกันตามกลุ่มประเภทกิจการ คือ (๑) กิจการในกลุ่มที่ได้สิทธิยกเว้นภาษีเงินได้นิติบุคคล ๕ - ๘ ปี จะได้รับการลดหย่อนภาษีเงินได้นิติบุคคล ร้อยละ ๕๐ เพิ่มเติม ๓ ปี และ (๒) กิจการในกลุ่มเทคโนโลยีเป้าหมายและกิจการสนับสนุนจะได้รับยกเว้นภาษีเงินได้นิติบุคคลเพิ่มเติม ๒ ปี

- <u>กรณีเกณฑ์ที่ตั้ง</u> หากตั้งโครงการในเขตส่งเสริมเพื่อกิจการพิเศษจะได้รับสิทธิประโยชน์เพิ่มเติม คือ กิจการในกลุ่มที่ได้รับสิทธิยกเว้นภาษีเงินได้นิติบุคคล ๕ - ๘ ปี จะได้รับการลดหย่อนภาษีเงินได้นิติบุคคล ร้อยละ ๕๐ เพิ่มเติม ๒ ปี และ กิจการในกลุ่มเทคโนโลยีเป้าหมายและกิจการสนับสนุนจะได้รับยกเว้นภาษีเงินได้นิติบุคคลเพิ่มเติม ๑ ปี นอกจากนี้ กรณีตั้งในนิคมหรือเขตอุตสาหกรรมในพื้นที่ EEC จะได้รับยกเว้นภาษีเงินได้นิติบุคคลเพิ่มเติม ๑ ปี กรณีตั้งในนิคมหรือเขตอุตสาหกรรมในพื้นที่ EEC จะได้รับยกเว้นภาษีเงินได้นิติบุคคลเพิ่มเติม ๑ ปี

(๒) การยื่นขอรับการส่งเสริมการลงทุนในเขตพื้นที่ EEC (ฉะเชิงเทรา ชลบุรี ระยอง) ตั้งแต่เดือนมกราคม - ตุลาคม ๒๕๖๕ จำนวน ๔๒๕ โครงการ มูลค่าเงินลงทุนทั้งสิ้น ๒๗๔,๓๗๕ ล้านบาท

๒) ประกาศคณะกรรมการส่งเสริมการลงทุน ที่ ๗ /๒๕๖๔ เรื่อง มาตรการส่งเสริมการลงทุนในเขตเศรษฐกิจพิเศษ ลงวันที่ ๑๙ มีนาคม ๒๕๖๔ เพื่อให้การส่งเสริมการลงทุนในเขตเศรษฐกิจพิเศษ และส่งเสริมให้เกิดการกระจายความเจริญทางเศรษฐกิจและสังคมทั้งในระดับภาคและระดับพื้นที่อย่างทั่วถึง และได้ออกประกาศคณะกรรมการส่งเสริมการลงทุนที่ ๘/๒๕๖๔ - ๑๖/๒๕๖๔ ลงวันที่ ๑๙ มีนาคม ๒๕๖๔ และ ๒๐/๒๕๖๔ ลงวันที่ ๒๗ เมษายน

๒๕๖๔ สำหรับมาตรการส่งเสริมการลงทุนใน เขตพัฒนาเศรษฐกิจพิเศษ SEZ ๑๐ จังหวัด ได้แก่ กาญจนบุรี เชียงราย ตราด ตาก นครพนม มุกดาหาร สงขลา สระแก้ว หนองคาย และนราธิวาส เพื่อกำหนดกิจการเป้าหมายในการให้การส่งเสริมการลงทุนของโครงการที่ตั้งในเขตเศรษฐกิจพิเศษ

การยื่นขอรับการส่งเสริมการลงทุนในเขตพัฒนาเศรษฐกิจพิเศษ SEZ ตั้งแต่เดือนมกราคม - ตุลาคม ๒๕๖๕ จำนวน ๕ โครงการ มูลค่าเงินลงทุนทั้งสิ้น ๒,๔๗๗ ล้านบาท ในประเภทกิจการผลิตอัญมณีและเครื่องประดับหรือชิ้นส่วน รวมถึงวัตถุดิบและต้นแบบ กิจการแปรรูปยางขั้นต้น กิจการผลิตเครื่องเรือนหรือชิ้นส่วน กิจการผลิตวัสดุก่อสร้างและกิจการผลิตภัณฑ์คอนกรีตอัดแรงสำหรับงานสาธารณูปโภคและกิจการคัดคุณภาพ บรรจุ และเก็บรักษาพืช ผัก ผลไม้ หรือดอกไม้

๓) ประกาศคณะกรรมการส่งเสริมการลงทุน ที่ ส. ๗ /๒๕๖๑ เรื่อง การให้การส่งเสริมกิจการพัฒนาเมืองอัจฉริยะ ลงวันที่ ๒๘ ธันวาคม ๒๕๖๑ และได้มีการปรับปรุงประเภทกิจการตามประกาศคณะกรรมการส่งเสริมการลงทุน ที่ ส. ๔ /๒๕๖๓ เรื่อง การแก้ไขเพิ่มเติมบัญชีประเภทกิจการที่ให้การส่งเสริมการลงทุนตามประกาศคณะกรรมการส่งเสริมการลงทุน ที่ ๒/๒๕๕๗ ลงวันที่ ๓ ธันวาคม ๒๕๕๗ เพื่อส่งเสริมการพัฒนาเมืองอัจฉริยะ ตลอดจนยกระดับคุณภาพและมาตรฐานนิคมหรือเขตอุตสาหกรรมในประเทศไทยให้รองรับการบริการระบบอัจฉริยะ

๔) คณะทำงานประเมินแผนการเป็นเมืองอัจฉริยะ ๗ ด้าน พิจารณาเห็นชอบแผนพัฒนาเมืองของ ๔ เมือง ได้แก่ (๑) นครระยองเมืองอัจฉริยะและน่าอยู่ (๒) หาดใหญ่เมืองอัจฉริยะสีเขียว (๓) ปัตตานีเมืองอัจฉริยะ และ (๔) อุบลราชธานีเมืองอัจฉริยะ เพื่อเตรียมเสนอต่อคณะอนุกรรมการขับเคลื่อนและบริหารโครงการเมืองอัจฉริยะต่อไป

๕) อยู่ระหว่างการหารือกับเมืองอัจฉริยะ ๑๕ เมือง เพื่อหาแนวทางการบูรณาการข้อมูลสำหรับการพัฒนาแพลตฟอร์มรวบรวมและวิเคราะห์ข้อมูลของเมือง (City Data Platform)

๖) หารือกับจังหวัดต่าง ๆ ในประเด็นการเชื่อมโยงข้อมูลเพื่อพัฒนา City Data Platform ของเมือง อาทิเช่น จังหวัดนครสวรรค์ พิษณุโลก กำแพงเพชร นครราชสีมา นครพนม มหาสารคาม สิงห์บุรี ฉะเชิงเทรา ปราจีนบุรี ภูเก็ต สงขลา และนราธิวาส

๖.๒.๒ คณะกรรมการกิจการกระจายเสียง กิจการโทรทัศน์ และกิจการโทรคมนาคมแห่งชาติ (กสทช.) ได้ดำเนินการ ดังนี้

๑) การจัดให้มีการขยายโครงข่ายโทรคมนาคมเพื่อการประกอบกิจการและบริการโทรคมนาคมที่ครอบคลุมพื้นที่เมืองศูนย์กลางทางเศรษฐกิจของประเทศ กสทช. ได้ดำเนินการจัดประมูลคลื่นความถี่ ๒๖๐๐ เมกะเฮิรตซ์ ในปี ๒๕๖๓ โดย กสทช. ได้อนุญาตให้ใช้คลื่นความถี่สำหรับประกอบกิจการโทรคมนาคมเคลื่อนที่สากลย่านดังกล่าว ให้แก่ผู้ประกอบกิจการโทรคมนาคม จำนวน ๒ ราย ได้แก่ บริษัท แอดวานซ์ ไวร์เลส เน็ทเวอร์ค จำกัด (AWN) เมื่อวันที่ ๒๑ กุมภาพันธ์ ๒๕๖๓ และบริษัท ทรูมูฟ เอช ยูนิเวอร์แซล คอมมิวนิเคชั่น จำกัด (TUC) เมื่อวันที่ ๑๖ มีนาคม ๒๕๖๓ และกำหนดเงื่อนไขในการอนุญาตตามข้อ ๑๗ (๒) ของประกาศ กสทช. เรื่อง หลักเกณฑ์และวิธีการอนุญาตให้ใช้คลื่นความถี่สำหรับกิจการโทรคมนาคมเคลื่อนที่สากล ย่าน ๗๐๐ เมกะเฮิรตซ์ ๑๘๐๐ เมกะเฮิรตซ์ ๒๖๐๐ เมกะเฮิรตซ์ และ ๒๖ กิกะเฮิรตซ์ ให้ผู้รับใบอนุญาตให้ใช้คลื่นความถี่ย่าน ๒๖๐๐ เมกะเฮิรตซ์ จะต้องจัดให้มีโครงข่ายโทรคมนาคมเพื่อการประกอบกิจการและบริการโทรคมนาคมที่ครอบคลุมพื้นที่เมืองศูนย์กลางทางเศรษฐกิจของประเทศ ได้แก่ ๑) เขตส่งเสริมเศรษฐกิจพิเศษ ครอบคลุมไม่น้อยกว่าร้อยละ ๕๐ ของพื้นที่ดังกล่าว ภายใน ๑ ปี นับแต่วันที่ได้รับอนุญาต (ดำเนินการแล้วเสร็จในปี ๒๕๖๔)

๒) เมืองศูนย์กลางทางเศรษฐกิจ ได้แก่ กรุงเทพมหานครและปริมณฑล เชียงใหม่ นครราชสีมา ขอนแก่น สงขลา และภูเก็ต ครอบคลุมไม่น้อยกว่าร้อยละ ๕๐ ของจำนวนประชากรทั้งหมดในแต่ละจังหวัด ภายใน ๔ ปี นับแต่วันที่ได้รับอนุญาต ดังนั้น การดำเนินการของสำนักงาน กสทช. ที่สอดคล้องภารกิจดังกล่าว จึงมี ๒ ภารกิจที่สำคัญ ได้แก่ (๑) จัดให้มีโครงข่ายโทรคมนาคมเพื่อการประกอบกิจการและบริการโทรคมนาคม ที่ครอบคลุมพื้นที่เขตส่งเสริมเศรษฐกิจพิเศษ (EEC) ตามกฎหมายว่าด้วยเขตพัฒนาพิเศษภาคตะวันออก ไม่น้อยกว่าร้อยละ ๕๐ ของพื้นที่ดังกล่าว ภายในหนึ่งปีนับแต่วันที่ได้รับอนุญาต และ (๒) การจัดให้มีโครงข่ายโทรคมนาคมเพื่อการประกอบกิจการและบริการโทรคมนาคม ที่ครอบคลุมพื้นที่เมืองศูนย์กลางทางเศรษฐกิจ ได้แก่ กรุงเทพมหานครและปริมณฑล เชียงใหม่ นครราชสีมา ขอนแก่น สงขลา และภูเก็ต ไม่น้อยกว่าร้อยละ ๕๐ ของจำนวนประชากรทั้งหมดในแต่ละจังหวัด ภายใน ๔ ปี นับแต่วันที่ได้รับอนุญาต

๖.๒.๓ กระทรวงดิจิทัลเพื่อเศรษฐกิจและสังคม ดำเนินโครงการ ดังนี้

โครงการยกระดับเมืองน่าอยู่เมืองทันสมัยเพื่อคนไทยเท่าเทียมและเท่าทัน สำนักงานส่งเสริมเศรษฐกิจดิจิทัล (สศด.) ดำเนินการส่งเสริมให้เกิดการประยุกต์ใช้เทคโนโลยีนวัตกรรมดิจิทัลด้วยแพลตฟอร์มและวิเคราะห์ข้อมูลของเมือง (City Data Platform) โดยมีผลการดำเนินงาน ดังนี้

๑) พัฒนาแพลตฟอร์มข้อมูลเมืองอัจฉริยะ (City Data Platform: CDP) จังหวัดฉะเชิงเทรา ปีที่ ๑ พร้อมทั้งฝึกอบรมบุคลากรจังหวัดฉะเชิงเทราให้ดูแลและพัฒนาแพลตฟอร์มอย่างต่อเนื่อง และการจัดทำสื่อประชาสัมพันธ์ให้ทุกภาคส่วนเกิดการรับรู้และใช้ประโยชน์

๒) ส่งเสริมและสนับสนุนการพัฒนาพื้นที่เทศบาลตำบลศรีมหาโพธิ อำเภอศรีมหาโพธิ จังหวัดปราจีนบุรี เพื่อเป็นต้นแบบเมืองอัจฉริยะด้านการจราจรอัจฉริยะ และมีการพัฒนาระบบเชื่อมโยงข้อมูลสุขภาพของผู้สูงอายุ หรือผู้ป่วยที่มีภาวะพึ่งพิง

๓) ประยุกต์ใช้แพลตฟอร์มข้อมูลขนาดใหญ่เพื่อการพัฒนาเมืองน่าอยู่และเมืองทันสมัย (City Data Platform) ใน ๗ พื้นที่ ได้แก่ จังหวัดภูเก็ต จังหวัดฉะเชิงเทรา จังหวัดขอนแก่น เทศบาลนครเชียงใหม่ เทศบาลเมืองแสนสุข เทศบาลตำบลศรีมหาโพธิ และสามย่านเมืองอัจฉริยะ และอยู่ระหว่างการเตรียมจัดกิจกรรมเพื่อสนับสนุนให้เกิดการลงทุนในพื้นที่เมืองอัจฉริยะ โดยได้การประกาศรับสมัครพื้นที่เขตส่งเสริมเมืองอัจฉริยะ เมืองอัจฉริยะ digital Provider และภาคเอกชน เพื่อให้เกิดจับคู่การให้บริการเมืองอัจฉริยะ ๗ ด้าน การจัดทำแผนบริหารเมืองอัจฉริยะแบบร่วมลงทุน และจะมีการจัด Pitching ในงาน depa Smart Living Solution

๔) บันทึกข้อตกลงความร่วมมือการพัฒนา Smart City ที่ท่าเรือแหลมฉบัง เพื่อมุ่งสู่การเป็นเมืองอัจฉริยะ โดยการนำเทคโนโลยีดิจิทัลมาประยุกต์ใช้ในการเพิ่มประสิทธิภาพการขนส่ง ยกระดับการบริหารจัดการสภาพการจราจรในพื้นที่ท่าเรือแหลมฉบัง เพื่อขับเคลื่อนสู่ท่าเรือที่ได้มาตรฐานระดับโลก

๕) ดำเนินการร่วมกับ จังหวัดพิษณุโลก ฉะเชิงเทรา ระยอง จัดเตรียมข้อมูล data catalog และเตรียมนำข้อมูลขึ้น dashboard ของเว็บไซด์ citydata.in.th

๖) หารือกับจังหวัดต่าง ๆ ในประเด็นการเชื่อมโยงข้อมูลเพื่อพัฒนา City Data Platform ของเมือง เช่น จังหวัดเชียงราย ลำปาง พะเยา เพชรบูรณ์ นครสวรรค์ พิษณุโลก สุโขทัย กำแพงเพชร นครราชสีมา นครพนม มหาสารคาม ศรีสะเกษ ชัยภูมิ สิงห์บุรี พระนครศรีอยุธยา สุพรรณบุรี ปทุมธานี นนทบุรี ฉะเชิงเทรา ชลบุรี ปราจีนบุรี สระแก้ว ชุมพร ภูเก็ต สงขลา ตรัง พัทลุง ปัตตานี และนราธิวาส

๗) ประกาศและเห็นชอบมอบตราสัญลักษณ์เมืองอัจฉริยะประเทศไทย ๓๐ พื้นที่ และเตรียมเสนอแผนพัฒนาเมืองอัจฉริยะอีก ๖ พื้นที่ ต่อคณะอนุกรรมการขับเคลื่อนและบริหารโครงการเมืองอัจฉริยะ

๘) ประกาศ ๖๑ เขต ส่งเสริมเมืองอัจฉริยะใน ๓๔ จังหวัด

๙) บันทึกข้อตกลงความร่วมมือการส่งเสริมและสนับสนุนการพัฒนาบริการเมืองอัจฉริยะ กับ บริษัท โทรคมนาคมแห่งชาติ จำกัด (มหาชน) ในการจัดทำแผนการให้บริการเมืองอัจฉริยะ และนวัตกรรมดิจิทัลในระบบข้อมูลเมือง (City Data Platform : CDP)

๑๐) บันทึกข้อตกลงความร่วมมือ กับบริษัท มาสเตอร์การ์ด (ประเทศไทย) จำกัด เพื่อแลกเปลี่ยนองค์ความรู้ในการพัฒนาเมืองอัจฉริยะ ผ่านกลไกการประชาสัมพันธ์ การร่วมศึกษา และการดำเนินงานโครงการนำร่องด้านการพัฒนาและสนับสนุนเมืองอัจฉริยะและบริการเมืองอัจฉริยะ

๖.๒.๔ สำนักงานคณะกรรมการนโยบายเขตพัฒนาพิเศษภาคตะวันออก (สกพอ.) ได้ดำเนินการด้านต่าง ๆ ดังนี้

๑) <u>ด้านโครงสร้างพื้นฐาน</u>

๑.๑) โครงการโครงสร้างพื้นฐานสำคัญตาม EEC Project List

- โครงการรถไฟความเร็วสูงเชื่อมสามสนามบิน

งานส่งมอบพื้นที่ช่วงสุวรรณภูมิ-อู่ตะเภา การรถไฟแห่งประเทศไทย (รฟท.) ส่งมอบพื้นที่โครงการฯ ช่วงสุวรรณภูมิ-อู่ตะเภา ให้เอกชนคู่สัญญาตั้งแต่วันที่ ๑๕ ตุลาคม ๒๕๖๔ ตามที่กำหนดในสัญญาร่วมลงทุนฯ ซึ่งมีงานรื้อย้ายสาธารณูปโภคที่อยู่ระหว่างเร่งดำเนินงานให้แล้วเสร็จ ทั้งนี้ ไม่เป็นอุปสรรคต่อการก่อสร้างของเอกชนคู่สัญญา **งานเวนคืนที่ดิน รฟท.** ได้สิทธิครอบครองพื้นที่ตามกฎหมายว่าด้วยการเวนคืนทั้งหมดแล้ว จำนวน ๙๑๙ ไร่ ปัจจุบันพื้นที่มีความพร้อม ร้อยละ ๑๐๐ (จากเดิม ๙๑๙ ไร่ โดยพื้นที่ลดลง ๑ ไร่ เนื่องจากยกเลิกเวรคืนบริเวณสถานีพัทยา) **การรื้อย้ายสาธารณูปโภคภายหลังการส่งมอบพื้นที่** มีจำนวน ๑๓๕ งาน ดำเนินการแล้ว ๑๒๘ งาน คงเหลือ ๗ งาน โดยคาดว่าจะสามารถดำเนินการรื้อย้ายแล้วเสร็จ ภายในเดือนตุลาคม ๒๕๖๕ และ รฟท. จะออกหนังสือเพื่อแจ้งเอกชนคู่สัญญาให้เริ่มงานระยะที่ ๑ (Notice to Proceed, NTP) ประมาณเดือนมกราคม ๒๕๖๖

การเข้าพื้นที่เตรียมการเพื่อออกแบบและก่อสร้างโครงการเกี่ยวกับรถไฟก่อนวันที่เริ่มต้นนับระยะเวลาโครงการ ได้แก่ งานก่อสร้างถนนและสะพานชั่วคราว งานก่อสร้างสำนักงานสนาม บ้านพักคนงาน งานเจาะสำรวจดิน งานทดสอบเสาเข็ม งานก่อสร้างโรงหล่อชิ้นส่วนคอนกรีตหล่อสำเร็จสำหรับโครงสร้างสะพานและโครงสร้างทางวิ่งยกระดับ มีความก้าวหน้าโดยรวมร้อยละ ๙๘.๓๙

งานส่งมอบพื้นที่ช่วงพญาไท - ดอนเมือง งานเวนคืนที่ดิน (ช่วงพญาไท - บางซื่อ) รฟท. ได้สิทธิครอบครองพื้นที่เอกชนทั้งหมดแล้ว คงเหลือการดำเนินงานขอใช้พื้นที่ของหน่วยงานรัฐ ๒ หน่วยงาน ได้แก่ <u>สถานสงเคราะห์เด็กหญิงบ้านราชวิถี</u> อยู่ระหว่าง

หารือเพื่อลดผลกระทบจากการขอใช้พื้นที่ และเจรจาเรื่องการก่อสร้างทดแทนอาคารที่ได้รับผลกระทบ เพื่อจัดทำบันทึกข้อตกลงกับ รฟท. ต่อไป และกรมธนารักษ์ ซึ่งเป็นผู้ดูแลที่ดินของหน่วยงานรัฐ ๔ แปลงที่ได้รับผลกระทบจากการก่อสร้างโครงการฯ อยู่ระหว่างดำเนินการขออนุญาตใช้ที่ดินจากสำนักพระราชวัง จำนวน ๑ แปลง (บ้านราชวิถี) และรอยื่นรังวัดสอบเขตกับกรมที่ดินทั้ง ๔ แปลง เพื่อนำข้อมูลที่ได้จากกรมที่ดินมาทำบันทึกข้อตกลงกับ รฟท. ต่อไป

การรื้อย้ายสาธารณูปโภคช่วงดอนเมือง - บางซื่อ ดำเนินการรื้อย้ายสาธารณูปโภคแล้วเสร็จ และพร้อมส่งมอบพื้นที่ให้เอกชนสัญญาเพื่อดำเนินการก่อสร้างงานโยธาร่วมกับโครงการรถไฟความเร็วสูงไทย-จีน ต่อไป และ **ช่วงพญาไท - บางซื่อ** อยู่ระหว่างการรื้อย้ายท่อน้ำมันโดยหน่วยงานเจ้าของท่อน้ำมัน (บริษัท ขนส่งน้ำมันทางท่อ จำกัด) คาดว่าจะแล้วเสร็จภายในเดือนมีนาคม ๒๕๖๖ และรื้อย้ายท่อรวบรวมน้ำเสีย โดย กทม. คาดว่าแล้วเสร็จในเดือนเมษายน ๒๕๖๖

งานโยกย้ายผู้บุกรุก ช่วงดอนเมือง - บางซื่อ ดำเนินการโยกย้ายผู้บุกรุกแล้วเสร็จ จำนวน ๑๕ หลัง และ **ช่วงพญาไท - บางซื่อ** ดำเนินการโยกย้ายผู้บุกรุกแล้ว จำนวน ๑๗๑ หลังคงเหลือ ๘๑ หลัง จากทั้งหมด ๒๕๒ หลัง ซึ่งคาดว่าจะแล้วเสร็จภายในเดือนตุลาคม ๒๕๖๕ ซึ่งอยู่ระหว่างเจรจา โดยคาดว่าจะสามารถเริ่มโยกย้ายผู้บุกรุกที่เหลือได้ภายในเดือนธันวาคม ๒๕๖๕

การแก้ไขปัญหาทับซ้อนงานโยธาของโครงการฯ และโครงการรถไฟความเร็วสูงไทย-จีน และการแก้ไขปัญหาผลกระทบจากการแพร่ระบาดของเชื้อโควิด-19 ต่อการชำระค่าสิทธิแอร์พอร์ต เรลลิงก์ คณะทำงาน สนับสนุนการพิจารณาแนวทางแก้ไขปัญหาโครงการรถไฟความเร็วสูงเชื่อมสาม สนามบินและโครงการพัฒนาสนามบินอู่ตะเภาและเมืองการบินภาคตะวันออก ในการประชุมครั้งที่ ๑/๒๕๖๕ เมื่อวันที่ ๔ ตุลาคม ๒๕๖๕ มีมติรับทราบผลกระทบจากสถานการณ์โควิด - 19 และสงครามรัสเซีย - ยูโครน ต่อโครงการฯ และขอให้ฝ่ายเลขานุการฯ รวบรวมข้อมูลที่เกี่ยวข้องเพื่อเสนอคณะทำงานฯ ให้ความเห็นและนำเสนอในครั้งต่อไป

การพัฒนาพื้นที่รอบสถานีขนส่งมวลชน (TOD) คณะทำงานส่งเสริมการพัฒนาพื้นที่รอบสถานีขนส่งมวลชน (Transit-Oriented Development) และการพัฒนาเมืองอัจฉริยะ (Smart City) ร่วมกับคมนาคมขนส่งสาธารณะในพื้นที่เขตส่งเสริมเศรษฐกิจพิเศษ : รถไฟความเร็วสูงเชื่อมสามสนามบิน ในการประชุมครั้งที่ ๒/๒๕๖๕ เมื่อวันที่ ๗ ตุลาคม ๒๕๖๕ มีมติเห็นชอบหลักการและแนวทางการจัดทำ (ร่าง) แผนผังการใช้ประโยชน์ที่ดินในเขตส่งเสริมเศรษฐกิจพิเศษ : รถไฟความเร็วสูงเชื่อมสามสนามบิน (บริเวณมักกะสัน) และจะดำเนินการรับฟังความคิดเห็นตามระเบียบที่เกี่ยวข้องต่อไป

โครงการเกี่ยวกับรถไฟในส่วนของแอร์พอร์ต เรลลิงก์ (ARL)

การเจรจาระหว่างรัฐและเอกชนคู่สัญญาเพื่อแก้ไขปัญหาผลกระทบจากการแพร่ระบาดของเชื้อไวรัสโควิด-19 เกี่ยวกับการชำระค่าให้สิทธิของแอร์พอร์ต เรลลิงก์ ยังไม่ได้ข้อยุติ ปัจจุบัน รฟท. และ สกพอ. อยู่ระหว่างเร่งดำเนินการเจรจาเพื่อแก้ไขปัญหาดังกล่าว **การปรับปรุงการให้บริการลูกค้า (Customer Service Improvement)** ได้ดำเนินการติดตั้งฝ้าเพดานและโคมไฟ ติดตั้งผนังกันสาดด้านข้างบันไดเลื่อน ปรับภูมิสถาปัตยกรรม และปรับปรุงห้องน้ำในทุกสถานี รวมทั้งก่อสร้างห้องน้ำเพิ่ม ณ สถานีลาดกระบังและสถานีหัวหมาก แล้วเสร็จ อีกทั้งยังอยู่ระหว่างดำเนินงานปรับปรุงป้ายและเครื่องหมายสัญลักษณ์ งานรั้วของสถานีต่าง ๆ งานปรับปรุงถนนและทางเท้า **การปรับปรุงโครงการแอร์พอร์ต เรลลิงก์ (Reconditioning ARL)** อยู่ระหว่างดำเนินงานระบบโทรคมนาคม ได้แก่ การติดตั้งอุปกรณ์เพื่อเปลี่ยนถ่ายคลื่นความถี่จาก ๔๗๐ MHz ไปยังความถี่ ๓๘๐ MHz และปรับปรุงตู้บรรทุกกระเป๋าสัมภาระให้เป็นตู้โดยสาร

๑.๒ โครงการพัฒนาสนามบินอู่ตะเภาและเมืองการบินภาคตะวันออก

- งานที่อยู่ในความรับผิดชอบของภาครัฐ การปรับพื้นที่สำหรับก่อสร้างทางขับระยะที่ ๑ และลานจอดของศูนย์ซ่อมบำรุงอากาศยาน สนามบินนานาชาติอู่ตะเภา โดยกองทัพเรือ (ทร.) ดำเนินการแล้วเสร็จ **การจัดทำรายงานการประเมินผลกระทบสิ่งแวดล้อมสำหรับ โครงการ กิจการหรือการดำเนินการที่อาจมีผลกระทบต่อ ทรัพยากรธรรมชาติ คุณภาพสิ่งแวดล้อม สุขภาพ อนามัย คุณภาพชีวิตของประชาชนในชุมชนอย่างรุนแรง (รายงาน EHIA)** สำนักงานการบินพลเรือนแห่งประเทศไทย (กพท.) ได้เผยแพร่ข้อมูลรายงานผลการรับฟังความคิดเห็นของประชาชนตามรัฐธรรมนูญมาตรา ๕๘ ให้ผู้มีส่วนได้ส่วนเสียรับทราบ และคาดว่าจะเสนอคณะรัฐมนตรี พิจารณาให้ความเห็นชอบรายงาน EHIA ได้ภายในเดือนพฤศจิกายน ๒๕๖๕ และอยู่ระหว่างเตรียมเสนอรายงาน EHIA ต่อคณะรัฐมนตรีเพื่อให้ความเห็นชอบภายในเดือนธันวาคม ๒๕๖๕

- **การออกแบบทางวิ่งและทางขับที่ ๒ และทางขับเชื่อมระหว่างทางวิ่งที่ ๑ พร้อมลานจอ**ด ดำเนินการแล้วเสร็จ ปัจจุบันอยู่ระหว่างเสนอเรื่องการเปลี่ยนแปลงแหล่งเงินเป็นเงินกู้ต่อคณะรัฐมนตรีเพื่อให้สำนักงานบริหารหนี้สาธารณะ (สบน.) จัดทำเอกสารขอเงินกู้จากธนาคารเพื่อการลงทุนโครงสร้างพื้นฐานแห่งเอเชีย (AIIB) อย่างเป็นทางการ และ ทร. อยู่ระหว่างจัดเตรียมเอกสาร ประกวดราคาพร้อมข้อมูลที่เกี่ยวข้อง เพื่อจัดส่งให้ AIIB ต่อไป

- **งานที่อยู่ในความรับผิดชอบของภาคเอกชน โครงการงานระบบไฟฟ้าและน้ำเย็น** สกพอ. ได้ส่งมอบพื้นที่ให้บริษัท บี.กริม เพาเวอร์ จำกัด (มหาชน) และดำเนินงานปรับระดับดินแล้วเสร็จ ปัจจุบันอยู่ระหว่างเริ่มดำเนินการก่อสร้างโรงไฟฟ้าและพลังงานแสงอาทิตย์ (Solar Farm) ซึ่งมีความก้าวหน้าร้อยละ ๘๒.๔๐ และอยู่ระหว่างการออกแบบโรงไฟฟ้าพลังงานความร้อน **โครงการงานระบบประปาและบำบัดน้ำเสีย** ได้ส่งมอบพื้นที่ให้แก่บริษัท จัดการและพัฒนาทรัพยากรน้ำภาคตะวันออก จำกัด (มหาชน) (อีสท์วอเตอร์) แล้ว ปัจจุบัน อีสต์วอเตอร์ได้ดำเนินการปรับระดับถมดินแล้วเสร็จ มีความก้าวหน้าโครงการร้อยละ ๒๑.๑๐ **โครงการงานระบบบริการน้ำมันเชื้อเพลิงอากาศยาน** ได้ส่งมอบพื้นที่ให้ บริษัท โกลเบิล แอโร่แอสโซซิเอทส์ จำกัด (GAA) แล้ว ปัจจุบันดำเนินการปรับระดับพื้นดินแล้วเสร็จ และอยู่ระหว่างเตรียมการก่อสร้างต่อไปมีความก้าวหน้าของโครงการร้อยละ ๑๑.๗๔

- **โครงการพัฒนาพื้นที่อุตสาหกรรมการบิน (Aviation Technical Zone: ATZ)** สกพอ. เห็นชอบการออกแบบเบื้องต้น (Preliminary Design) ในพื้นที่อุตสาหกรรมการบิน (ATZ) ซึ่งมีการกำหนดระดับพื้นที่โครงการ ออกแบบระบบสาธารณูปโภคพื้นฐาน ออกแบบแนวถนน กำหนดหลุมจอดอากาศยานในพื้นที่ Airside การวางผังเพื่อจัดสรรแบ่งแปลงที่ดินการจัดวางอาคารและสิ่งก่อสร้าง รองรับกิจกรรมซ่อมบำรุงอากาศยานและกิจกรรมอื่นที่เกี่ยวข้อง ทั้งนี้ ที่ปรึกษาโครงการฯ ได้ดำเนินการจัดทำแบบรายละเอียดทางวิศวกรรม (Detailed Design) รายการประกอบแบบ และบัญชีแสดงปริมาณงานและมูลค่าเงิน (BOQ) แล้วเสร็จ

-การดำเนินงานที่เกี่ยวข้องกับการลงนาม JUA กองทัพเรือและบริษัท อู่ตะเภา อินเตอร์เนชั่นแนล เอวิเอชั่น จำกัด (UTA) ได้หารือร่วมกันเพื่อหาข้อสรุปในการจัดทำ (ร่าง) บันทึกข้อตกลงว่าด้วยการใช้ประโยชน์ “สนามบินอู่ตะเภา” กองทัพเรือ และ “สนามบินนานาชาติอู่ตะเภา” ตามโครงการพัฒนาสนามบินอู่ตะเภาและเมืองการบินภาคตะวันออกร่วมกัน (JUA) ซึ่งเป็นไปตามหลักการและสอดคล้องกับกฎหมาย มติคณะรัฐมนตรี รวมถึงสัญญาร่วมลงทุนและเอกสารการคัดเลือกเอกชนของโครงการฯ เพื่อให้การบริหารจัดการทางวิ่งที่ ๑ ทางวิ่งที่ ๒ และสิ่งอำนวยความสะดวกในสนามบินอู่ตะเภาเกิดประโยชน์สูงสุด และเมื่อวันที่ ๒๗ มิถุนายน ๒๕๖๕ UTA ได้มีหนังสือถึง ทร. ขอให้พิจารณาปรับปรุงร่าง JUA เพิ่มเติม ๖ ประเด็น โดยคาดว่าจะสามารถลงนาม JUA ได้ภายในเดือนกันยายน ๒๕๖๕ ต่อไป

๑.๓) โครงการพัฒนาท่าเรืออุตสาหกรรมมาบตาพุดระยะที่ ๓

(๑) โครงการพัฒนาท่าเรืออุตสาหกรรมมาบตาพุด ระยะที่ ๓ ช่วงที่ ๑

- **งานออกแบบโครงสร้างพื้นฐาน** อยู่ระหว่างการออกแบบรายละเอียด (Detailed Design) ตามแผนงานโครงการของบริษัท อิตาเลียนไทย ดีเวล๊อปเมนต์ จำกัด (มหาชน) (บริษัท ITD) ซึ่งเป็นผู้รับจ้างของบริษัท Gulf MTP มีความก้าวหน้าร้อยละ ๙๔.๕๕ ซึ่งล่าช้ากว่าแผนร้อยละ ๕.๔๕ (แผนงานร้อยละ ๑๐๐) คาดว่าจะแล้วเสร็จภายในเดือนพฤศจิกายน ๒๕๖๕

- การก่อสร้างโครงสร้างพื้นฐาน (ถมทะเล) ความก้าวหน้าในภาพรวมโครงการฯ คิดเป็นร้อยละ ๒๗.๗๙ เร็วกว่าแผนร้อยละ ๔.๑๐ (แผนงานร้อยละ ๒๓.๖๙) และในส่วนงานถมทะเลอยู่ระหว่างดำเนินการก่อสร้างเขื่อนกันทราย มีความก้าวหน้า ๔,๖๙๖ เมตร จากทั้งหมด ๕,๔๑๐ เมตร คิดเป็นร้อยละ ๘๖.๘๐ ทั้งนี้ ในส่วนงานขุดลอกและถมทะเลคาดว่าจะเริ่มดำเนินงานได้ภายในเดือนพฤศจิกายน ๒๕๖๕

- ท่าเทียบเรือก๊าซ (Superstructure : LNG Terminal) ดำเนินการโดยบริษัท Gulf MTP ปัจจุบัน สำนักงาน กกพ. ได้ให้ความเห็นชอบการออกใบอนุญาตเก็บรักษาและแปรสภาพก๊าซธรรมชาติจากของเหลวเป็นก๊าซแล้ว และบริษัท Gulf MTP ได้ขออุทธรณ์ค่าประกอบกิจการก่อนเริ่มประกอบกิจการเชิงพาณิชย์ อีกทั้งในส่วนของรายงาน EHIA ของโครงสร้างหน้าท่าในส่วนท่าเทียบเรือ (Jetty) กรมเจ้าท่าอยู่ระหว่างเตรียมรับฟังความคิดเห็น ซึ่งคาดว่าจะสามารถจัดการประชุมได้ในเดือนธันวาคม ๒๕๖๕

(๒) โครงการพัฒนาท่าเรืออุตสาหกรรมมาบตาพุด ระยะที่ ๓ ช่วงที่ ๒ ในการประชุมครั้งที่ ๑๓/๒๕๖๕ เมื่อวันที่ ๒๐ ตุลาคม ๒๕๖๕ มีมติกำหนดการประกาศเชิญชวนเอกชนร่วมลงทุนอีกครั้ง โดยกำหนดขายเอกสารการคัดเลือกเอกชนร่วมลงทุน ระหว่างวันที่ ๘ พฤศจิกายน ถึงวันที่ ๘ ธันวาคม ๒๕๖๕ และกำหนดเปิดรับของข้อเสนอในวันที่ ๖ มิถุนายน ๒๕๖๖

๑.๔) โครงการพัฒนาท่าเรือแหลมฉบัง ระยะที่ ๓ ในส่วนของท่าเรือ F

<u>งานก่อสร้างงานทางทะเล</u>

- พื้นที่ถมทะเลพื้นที่ ๑ (Key Date 1) บริเวณทางเข้าโครงการ ดำเนินการขุดลอกและถม – บดอัดทรายแล้วเสร็จและส่งมอบพื้นที่แล้วเมื่อวันที่ ๓๑ สิงหาคม ๒๕๖๕

- พื้นที่ถมทะเลพื้นที่ ๒ (Key Date 2) ประกอบด้วยงานติดตั้งม่านกันตะกอน ๒ ชั้น ดำเนินงานแล้วเสร็จงานขุดดินเหนียวและงานขุดลอกและถมกลับ มีความก้าวหน้าร้อยละ ๗๒.๕๐ ล่าช้ากว่าแผนร้อยละ ๗.๕ (แผนงานร้อยละ ๘๐) โดยมีแผนเร่งรัดส่งมอบงานภายในวันที่ ๒๖ ธันวาคม ๒๕๖๕

- พื้นที่ถมทะเลพื้นที่ ๓ (Key Date 3) ประกอบด้วยงานก่อสร้างคันหินล้อมพื้นที่ถมทะเลบริเวณพื้นที่ E0 และ F1 และงานถมดิน และงานบดอัดบริเวณพื้นที่ E0 และ F1 ซึ่งคาดว่าจะสามารถส่งมอบงานได้ล่าช้ากว่าแผนเดิมเมื่อวันที่ ๔ พฤษภาคม ๒๕๖๖ ประมาณ ๙ เดือน

- งานก่อสร้างอาคาร ท่าเทียบเรือชายฝั่ง ระบบถนน และระบบสาธารณูปโภค อยู่ระหว่างเสนอขอความเห็นชอบราคากลางก่อนเสนอขออนุมัติดำเนินการประกาศประกวดราคาฯ ต่อไป

- งานก่อสร้างระบบรถไฟทางคู่ใหม่ และงานจัดหา อยู่ระหว่างประกาศประกวดราคา คาดว่าจะแล้วเสร็จภายในเดือนพฤศจิกายน ๒๕๖๕

- ประกอบและติดตั้งเครื่องจักรอุปกรณ์ และระบบเทคโนโลยีสารสนเทศ อยู่ระหว่างประกาศประกวดราคา คาดว่าจะแล้วเสร็จภายในเดือนธันวาคม ๒๕๖๕

๑.๕ การพัฒนาในส่วนท่าเทียบเรือ F ในความรับผิดชอบของเอกชนคู่สัญญา บริษัท จีพีซี อินเตอร์เนชั่นแนล เทอร์มินอล จำกัด (GPC) อยู่ระหว่างดำเนินการจัดทำรายงาน EHIA ในส่วนของท่าเทียบเรือ F ซึ่งมีการจัดประชุมรับฟังความคิดเห็นของประชาชนแล้ว ๓ ครั้ง ทั้งนี้ คาดว่า กทท. จะส่งรายงาน EHIA ให้แก่สำนักงานนโยบายและแผนทรัพยากรธรรมชาติและสิ่งแวดล้อม (สผ.) พิจารณา ได้ภายในเดือนพฤศจิกายน ๒๕๖๕

๒) <u>ด้านการชักจูงนักลงทุน ความร่วมมือระหว่างประเทศ และยุทธศาสตร์การลงทุน</u>

- จัดกิจกรรมชักจูงนักลงทุนร่วมกับกระทรวงการต่างประเทศและสำนักงานคณะกรรมการส่งเสริมการลงทุน ผ่านการประชุมและสัมมนาในรูปแบบ VDO Conference เพื่อชักจูงนักลงทุนเป้าหมายจากทั้งในและต่างประเทศให้มาลงทุนในพื้นที่ EEC โดยมีอุตสาหกรรมที่ได้รับความสนใจจากทั้งภาครัฐ ภาคเอกชน และหอการค้าในกลุ่มอุตสาหกรรมเป้าหมาย จำนวน ๙ ประเทศ ดังนี้ อุตสาหกรรมด้านสุขภาพ ได้แก่ สหรัฐอเมริกา สวิตเซอร์แลนด์ อุตสาหกรรมด้านเศรษฐกิจหมุนเวียนและเศรษฐกิจสีเขียว ได้แก่ สิงคโปร์ เกาหลี มาเลเซีย ญี่ปุ่น เยอรมัน เนเธอร์แลนด์ อุตสาหกรรมด้านดิจิทัล ได้แก่ ไต้หวัน สิงคโปร์ เยอรมัน สวิตเซอร์แลนด์ อุตสาหกรรมด้านอาหารและเครื่องดื่ม ได้แก่ เบลเยี่ยม

ความคืบหน้าการส่งเสริมการลงทุนในอุตสาหกรรมเป้าหมาย

- ร่วมเปิดสวนน้ำและสวนสนุก "โคลัมเบีย พิคเจอร์ส อควาเวิร์ส" เมื่อวันที่ ๑๑ ตุลาคม ๒๕๖๕ ซึ่งคาดว่าการเปิดให้บริการจะเกิดการจ้างงานในพื้นที่เพิ่มขึ้น ๑,๐๐๐ คน และเกิดมูลค่าทางเศรษฐกิจประมาณ ๑๐,๐๐๐ ล้านบาท โดยมีสื่อมวลชนทั้งไทยและต่างประเทศเข้าร่วมงานกว่า ๓๕๐ คน

- บริษัท BYD Auto Co., Ltd. ได้รับอนุมัติแผนการขอส่งเสริมการลงทุนจากคณะกรรมการส่งเสริมการลงทุน เรียบร้อยแล้ว เมื่อวันที่ ๑๗ สิงหาคม ๒๕๖๕ มูลค่าการลงทุน ๑๗,๘๙๑ ล้านบาท เพื่อตั้งฐานการผลิตรถยนต์ไฟฟ้าแบบแบตเตอรี่ (BEV) และรถยนต์ไฟฟ้าแบบผสมเสียบปลั๊ก (PHEV) ในประเทศไทย โดยบริษัทฯ จะตั้งโรงงานในพื้นที่นิคมอุตสาหกรรมดับบลิวเอชเอ จังหวัดระยอง

- ต้อนรับคณะจากหอการค้ามณฑลริยาด ราชอาณาจักรซาอุดีอาระเบีย พร้อมจัดกิจกรรม "EEC Business Forum" ณ โรงแรมแกรนด์ เซ็นเตอร์พอยต์ สเปซ พัทยา เมื่อวันที่ ๔ กรกฎาคม ๒๕๖๕ โดยได้บรรยายความก้าวหน้าการพัฒนาพื้นที่ EEC และการท่องเที่ยวไทยภายใต้แนวคิด "อะเมซิ่ง ไทยแลนด์ นิว แชปเตอร์" (Amazing Thailand New Chapter) เพื่อดึงดูดการลงทุนในกลุ่มอุตสาหกรรมดิจิทัล การแพทย์ EV และท่องเที่ยว อีกทั้งยังได้มีการจับคู่ทางธุรกิจระหว่างนักธุรกิจไทยและนักธุรกิจซาอุดีอาระเบียที่มาเยือน โดยมีการลงนามบันทึกข้อตกลงความร่วมมือทั้งหมด ๑๑ ฉบับ ภายใต้ความร่วมมือ ๙ ด้าน เช่น (๑) ด้านการท่องเที่ยว (๒) ด้านพลังงาน และ (๓) ด้านการพัฒนาบุคลากรมีผู้ร่วมงานประมาณ ๔๐๐ คน

- จัดงานสัมมนา "A High-level Briefing and Dialogue Session on Eastern Economic Corridor (EEC)" ร่วมกับ Diplomatic Council ณ โรงแรมวอร์ดอร์ฟ แอสโทเรีย เมื่อวันที่ ๘ กรกฎาคม ๒๕๖๕ เพื่อสร้างความเชื่อมั่นให้แก่กลุ่มนักการทูตต่างประเทศ และผู้นำนักธุรกิจจากหอการค้าต่างประเทศ ในประเทศไทย รวมถึงเป็นเวทีแลกเปลี่ยนความเห็นเพื่อสร้างความร่วมมือและดึงดูดการลงทุนในอุตสาหกรรมเป้าหมายเข้ามาในพื้นที่ อีอีซี มีผู้ร่วมงานสัมมนากว่า ๑๐๐ คน

- จัดงานสัมมนา "Business Opportunities in the Eastern Economic Corridor (EEC)" ร่วมกับ JETRO ณ โรงแรมแกรนด์ ไฮแอท เอราวัณ เมื่อวันที่ ๓๑ สิงหาคม ๒๕๖๕ เพื่อสร้างความเชื่อมั่นให้แก่กลุ่มนักลงทุนชาวญี่ปุ่นผ่านเครือข่าย JETRO หอการค้า JCC และสภาอุตสาหกรรม โดยได้บรรยายความก้าวหน้าของการพัฒนาโครงการ อีอีซี ๔ ปีที่ผ่านมา และให้ข้อมูลโอกาสการลงทุนในพื้นที่ อีอีซี ระยะ ๕ ปีข้างหน้า รวมถึงสิทธิประโยชน์และนโยบายภาครัฐของทั้ง ๒ ประเทศ มีผู้ร่วมงานสัมมนา ๘๐ คน และรับชมผ่านระบบออนไลน์กว่า ๕๐๐ คน

- ลงนามบันทึกความเข้าใจ (MOU) ระหว่าง สกพอ. และธนาคารซูมิโตโมมิตซุย แบงค์กิ้ง คอร์ปอเรชั่น (SMBC) ณ สกพอ. เมื่อวันที่ ๒๗ กรกฎาคม ๒๕๖๕ เพื่อขยายความร่วมมือด้านการสนับสนุนการลงทุนจากนักลงทุนญี่ปุ่นให้เข้ามาลงทุนในพื้นที่ EEC โดยมุ่งเน้นให้เกิดการลงทุนในอุตสาหกรรมเป้าหมาย อีกทั้งผลักดันให้เกิดการร่วมมือทางธุรกิจระหว่างภาคเอกชนไทยและภาคเอกชนญี่ปุ่น ทั้งในด้านเทคโนโลยีและการผลิต ผ่านกลไกในการส่งเสริมการลงทุน และการอำนวยความสะดวกต่าง ๆ

- เดินทางไปราชการ ณ ราชอาณาจักรซาอุดีอาระเบีย ร่วมกับคณะของรองนายกรัฐมนตรีและรัฐมนตรีว่าการกระทรวงต่างประเทศ ระหว่างวันที่ ๑๕ - ๑๙ พฤษภาคม ๒๕๖๕ เพื่อร่วมงาน Saudi-Thai Investment Forum 2022 จัดขึ้นเพื่อผลักดันความร่วมมือระหว่างภาครัฐและภาคเอกชนของไทย-ซาอุดีอาระเบีย ทั้งนี้ สำนักงานคณะกรรมการนโยบายเขตพัฒนาพิเศษภาคตะวันออก (สกพอ.) ได้ขึ้นเวทีเสวนาภายใต้หัวข้อ Giga project เพื่อแนะนำความพร้อมของ EEC รองรับการลงทุนจากนักลงทุนต่างชาติ อีกทั้ง ได้ร่วมเป็นสักขีพยานพิธีลงนามบันทึกความเข้าใจระหว่างสภาหอการค้าแห่งประเทศไทยกับสภาหอการค้าซาอุดีอาระเบีย โดยมี EEC เป็นประเด็นหลักในความร่วมมือด้านการลงทุน มีผู้ร่วมงานกว่า ๒,๕๐๐ คน ร่วมเป็นวิทยากรในงานสัมมนาเชิงนโยบาย “ความร่วมมือทางเศรษฐกิจการค้ามิติใหม่ไทย – ญี่ปุ่น (High-Level Policy Dialogue Forum on Thailand – Japan’s New Dimension of Economic Cooperation)” ในโอกาสครบรอบ ๑๓๕ ปี ความสัมพันธ์ทางการทูต ไทย - ญี่ปุ่น ณ กระทรวงพาณิชย์ เมื่อวันที่ ๙ พฤษภาคม ๒๕๖๕ โดย สกพอ. ได้นำเสนอโอกาสการลงทุนในมิติใหม่ ภายใต้ความริเริ่ม ASEAN-Japan Investing for the Future มีผู้แทนจากภาครัฐและเอกชนจากทั้ง ๒ ประเทศ เข้าร่วมงานสัมมนากว่า ๕๐๐ คน จัดกิจกรรมชักจูงนักลงทุนร่วมกับกระทรวงการต่างประเทศและสำนักงานคณะกรรมการส่งเสริมการลงทุนผ่านการประชุมและสัมมนาในรูปแบบ VDO Conference เพื่อชักจูงนักลงทุนเป้าหมายจากทั้งในและต่างประเทศให้มาลงทุนในพื้นที่ EEC โดยมีอุตสาหกรรมที่ได้รับความสนใจจากทั้งภาครัฐ ภาคเอกชนและหอการค้าในกลุ่มอุตสาหกรรมเป้าหมาย คือ สหพันธ์สาธารณรัฐเยอรมนี ในด้านเศรษฐกิจหมุนเวียนและเศรษฐกิจสีเขียว ด้านดิจิทัลและด้านโลจิสติกส์ จัดงานเสวนา“Thailand meets Germany: Forging Stronger Business Partnership” ร่วมกับ สถานเอกอัครราชทูต ณ กรุงเบอร์ลิน สมาคม ธุรกิจแห่งเยอรมนีและเอเชียตะวันออกและอาเซียน (OAV), Global Trade Forum - Berlin และ Diplomatic Magazine ณ Capital club กรุงเบอร์ลิน สหพันธ์สาธารณรัฐเยอรมนี เมื่อวันที่ ๓๐ พฤษภาคม ๒๕๖๕ โดย สกพอ. ได้นำเสนอความก้าวหน้าของโครงการ EEC ผ่านหัวข้อ “Thailand Business Outlook: the EEC as a key driver for

growth” และร่วมเวทีเสวนาในหัวข้อ “Forging ThaiGerman Business Partnership” ร่วมกับผู้บริหารระดับสูง เพื่อให้นักธุรกิจและนักลงทุนเยอรมนีได้ทราบถึงโอกาสการพัฒนาและการส่งเสริมอุตสาหกรรมเป้าหมายต่อการลงทุนในพื้นที่ EEC และโอกาสในการร่วมมือทางธุรกิจกับภาคเอกชนไทย รวมถึงการพัฒนาบุคลากรและการส่งเสริมการทำวิจัย และพัฒนา โดยมีผู้ร่วมงาน ๕๔ คน

- <u>ร่วมงานเปิดตัวบริษัท BYD Auto Co., Ltd.</u> ณ โรงแรม สยาม แอท สยาม ดีไซน์ กรุงเทพฯ เมื่อวันที่ ๙ กันยายน ๒๕๖๕ โดยบริษัทฯ มีแผนจะเริ่มจำหน่ายรถยนต์ไฟฟ้าในงาน Motor show เดือนธันวาคม ๒๕๖๕ มีผู้ร่วมงานเปิดตัวบริษัทฯ จำนวน ๑๐๐ คน

- <u>ร่วมงานแถลงข่าว (Press Coference) เปิดตัว “โคลัมเบีย พิคเจอร์ส อควาเวิร์ส”</u> ณ โรงภาพยนตร์ ควอเทียร์ ซีเนอาร์ต ศูนย์การค้าอ็มควอเทียร์ เมื่อวันที่ ๑๕ กันยายน ๒๕๖๕ เพื่อประชาสัมพันธ์ความพร้อมในการเปิดให้บริการสวนน้ำโคลัมเบียฯ ในพื้นที่ EEC เมื่อวันที่ ๑๒ ตุลาคม ๒๕๖๕ ซึ่งคาดว่าการเปิดให้บริการจะเกิดการจ้างงานในพื้นที่ เพิ่มขึ้น ๑,๐๐๐ คน และเกิดมูลค่าทางเศรษฐกิจ ประมาณ ๑๐,๐๐๐ ล้านบาท โดยมีสื่อมวลชนทั้งไทยและต่างประเทศเข้าร่วมงานกว่า ๒๐๐ คน

๓) <u>ด้านยุทธศาสตร์ นโยบาย แผนงาน และงบประมาณร่วมลงนามบันทึกข้อตกลงความร่วมมือ (MOU) เรื่อง การขับเคลื่อนเมืองพัทยาสู่การเป็นเครือข่ายเมืองสร้างสรรค์ด้านภาพยนตร์ของยูเนสโกและศูนย์กลางอุตสาหกรรมภาพยนตร์</u> ณ หอศิลปวัฒนธรรมแห่งกรุงเทพมหานคร เมื่อวันที่ ๓๑ พฤษภาคม ๒๕๖๕ ระหว่างสำนักงานคณะกรรมการนโยบายเขตพัฒนาพิเศษภาคตะวันออก (สกพอ.) องค์การบริหารการพัฒนาพื้นที่พิเศษเพื่อการท่องเที่ยวอย่างยั่งยืน (องค์การมหาชน) และอีก ๑๑ หน่วยงาน เพื่อเตรียมความพร้อมเมืองพัทยาสู่การเป็นเครือข่ายเมืองสร้างสรรค์ด้านภาพยนตร์ของยูเนสโก และศูนย์กลางอุตสาหกรรมภาพยนตร์ ดึงนักท่องเที่ยวทั้งในประเทศและต่างประเทศ สู่การขยายฐานสร้างรายได้ให้กับชุมชนและเพิ่มมูลค่าเศรษฐกิจของประเทศ มีผู้ร่วมพิธีลงนามฯ ๑๒๐ คน

- จัดพิธีลงนามบันทึกข้อตกลงความร่วมมือ (MOU) เพื่อพัฒนาทักษะบุคลากรในพื้นที่ EEC ด้านระบบอัตโนมัติ โซลูชั่นการจ่ายกระแสไฟฟ้า และ ระบบชาร์จยานยนต์ไฟฟ้า (EV) รวมทั้งพัฒนาเทคโนโลยีการแพทย์แม่นยำขั้นสูง เพื่อขับเคลื่อนการวินิจฉัยและรักษาโรคมะเร็ง ระหว่าง สกพอ. บริษัท เอบีบี ออโตเมชั่น จำกัด (ประเทศไทย) บริษัท เอบีบี อิเล็คทริฟิเคชั่น (ประเทศไทย) จำกัด (ABB) บริษัท โรช ไทยแลนด์ (Roche) และคณะแพทยศาสตร์ศิริราชพยาบาล มหาวิทยาลัยมหิดล ณ สกพอ. เมื่อวันที่ ๑๓ มิถุนายน ๒๕๖๕ โดยมีเป้าหมาย เพื่อเดินหน้าสร้างทักษะบุคลากรขั้นสูง ต่อยอดการสร้างคนให้ตรงความต้องการ

อุตสาหกรรม ๔.๐ ควบคู่กับการขับเคลื่อนเทคโนโลยีการแพทย์ขั้นสูง ยกระดับ การรักษาโรคมะเร็งคนไทยได้รักษาโรคแม่นยำ พร้อมก้าวสู่ศูนย์กลางการแพทย์ ในภูมิภาคเอเชีย

- จัดพิธีลงนามบันทึกข้อตกลงบันทึกข้อตกลงความร่วมมือ (MOU) การส่งเสริมอุตสาหกรรมการแพทย์และการท่องเที่ยวเชิงสุขภาพครบวงจรในเขตพัฒนาพิเศษภาคตะวันออก ร่วมกับกรมสนับสนุนบริการสุขภาพ ณ สกพอ. เมื่อวันที่ ๒๘ มิถุนายน ๒๕๖๕ เพื่อยกระดับการให้บริการทางการแพทย์ ครบวงจร การให้บริการด้านการท่องเที่ยวเชิงสุขภาพ (Wellness Tourism) ผลักดันพื้นที่ EEC ให้ก้าวสู่ระเบียงสุขภาพภาคตะวันออก (EWC) และตอบโจทย์ การเร่งขับเคลื่อนเศรษฐกิจสุขภาพ (Wellness Economy) ให้มีความพร้อมทั้งด้านโครงสร้างพื้นฐาน การบริการ และด้านกฎหมาย กฎระเบียบ และมาตรฐานที่เกี่ยวข้องกับบริการทางการแพทย์และการท่องเที่ยวเชิงสุขภาพ มีผู้ร่วมพิธีลงนาม ๔๐ คน

๖.๓ วางรากฐานการพัฒนาเทคโนโลยีสื่อสารไร้สารในระบบ 5G เพื่อพัฒนาทักษะของผู้ประกอบการ ส่งเสริมการให้บริการสาธารณสุข และการศึกษาทางไกล

๖.๓.๑ คณะกรรมการกิจการกระจายเสียง กิจการโทรทัศน์ และกิจการโทรคมนาคมแห่งชาติ (กสทช.) ได้ดำเนินการ ดังนี้

โครงการนำร่องโรงพยาบาลอัจฉริยะ (Smart Hospital) สำนักงาน กสทช. ได้ดำเนินภารกิจดังกล่าว ภายใต้การสนับสนุนการดำเนินงานของคณะกรรมการ 5G แห่งชาติ (คณะกรรมการฯ) ซึ่งมี พลเอก ประยุทธ์ จันทร์โอชา นายกรัฐมนตรี เป็นประธานคณะกรรมการฯ มีอำนาจหน้าที่ในการกำหนดทิศทางการขับเคลื่อนยุทธศาสตร์ 5G ของประเทศไทยในส่วนของการต่อยอดการใช้ประโยชน์ของเทคโนโลยี 5G ภายหลังจากที่ได้มีการจัดประมูลคลื่นความถี่และมีการลงทุนขยายโครงข่ายในพื้นที่ต่าง ๆ เพื่อให้ทุกภาคส่วนที่เกี่ยวข้องเตรียมความพร้อมรองรับการใช้งานเทคโนโลยี 5G ดังกล่าว คณะกรรมการฯ ได้เห็นชอบแนวทางการดำเนินโครงการนำร่องโรงพยาบาลอัจฉริยะ (Smart Hospital) เป็นโครงการต้นแบบการประยุกต์ใช้เทคโนโลยี 5G ซึ่งสำนักงาน กสทช. สนับสนุนงบประมาณในการดำเนินโครงการในปีแรกให้กับศิริราชมูลนิธิ ภายใต้ชื่อโครงการ “ศิริราชต้นแบบโรงพยาบาลอัจฉริยะระดับโลกด้วยเทคโนโลยีเครือข่าย 5G (Siriraj World Class 5G Smart Hospital)” เป็นการประยุกต์ใช้เทคโนโลยี 5G และ Critical Technology เพื่อพัฒนาบริการสาธารณสุขในรูปแบบใหม่ ตั้งแต่กระบวนการพยากรณ์ความเสี่ยง การป้องกันโรค และการรักษา ทั้งการบริการการแพทย์ฉุกเฉินผู้ป่วยโรคไม่ติดต่อเรื้อรัง ไปจนถึงการบริหารจัดการทรัพยากรโรงพยาบาลของคณะแพทยศาสตร์ศิริราชพยาบาล ช่วยเพิ่มคุณภาพการให้บริการ เพิ่มความปลอดภัย ลดต้นทุนการรักษาพยาบาล

ของประเทศได้ ประกอบด้วยโครงการด้านนวัตกรรม ๘ โครงการย่อยในช่วงปีแรก ซึ่งเมื่อวันที่ ๑๖ ธันวาคม ๒๕๖๔ ภายใต้โครงการต้นแบบมีการดำเนินการแบ่งเป็น ๘ โครงการย่อย ซึ่งสำนักงาน กสทช. ให้การสนับสนุนการดำเนินการในระยะที่ ๑ โดยในเดือนตุลาคม ๒๕๖๕ ผลการดำเนินงาน ๘ โครงการย่อย สรุปได้ ดังนี้

๑) พัฒนาระบบการแพทย์ฉุกเฉินอัจฉริยะด้วยเทคโนโลยีเครือข่าย 5G และระบบปัญญาประดิษฐ์ สถานะการดำเนินงาน: อยู่ระหว่างดำเนินการตรวจรับงาน โดยจะแล้วเสร็จภายในวันที่ ๓๑ สิงหาคม ๒๕๖๕

๒) พัฒนาระบบห้องฉุกเฉินอัจฉริยะด้วยเทคโนโลยีเครือข่าย 5G และระบบปัญญาประดิษฐ์ ดำเนินการแล้วเสร็จเดือนสิงหาคม ๒๕๖๕

๓) พัฒนาระบบการวินิจฉัยทางพยาธิวิทยาด้วยปัญญาประดิษฐ์ ผ่านเครือข่าย 5G สถานะการดำเนินงาน: ดำเนินการแล้วเสร็จเดือนเมษายน ๒๕๖๕

๔) พัฒนาระบบผู้ช่วยการดูแลและสร้างเสริมสุขภาพรายบุคคล สำหรับผู้ป่วยโรคไม่ติดต่อเรื้อรังด้วยระบบปัญญาประดิษฐ์ ผ่านเครือข่าย 5G (NCD) ดำเนินการแล้วเสร็จเดือนสิงหาคม ๒๕๖๕

๕) พัฒนาระบบทำนายปริมาณการใช้เพื่อการบริหารการจัดการสินค้าคงคลัง ผลิตภัณฑ์ทางการแพทย์ และผลิตภัณฑ์ที่ไม่ใช่ทางการแพทย์ สำหรับโรงพยาบาล โดยใช้เทคโนโลยีปัญญาประดิษฐ์ (AI) ผ่านเครือข่าย 5G สถานะการดำเนินงาน พัฒนาระบบขนส่งด้วย Unmanned Car (TMS-X) ภายในโรงพยาบาล ให้เชื่อมต่อกับระบบใบเบิกที่ได้จาก AI โดยมีความคืบหน้าร้อยละ ๗๐ ทั้งนี้ ได้ขยายแผนการดำเนินการเนื่องจากการพัฒนา API ของโครงการ Unmanned Car ล่าช้าจากเดิมไป ๓ สัปดาห์ ทำให้กระทบการพัฒนา TMS-X ซึ่งมีแผนการดำเนินการแล้วเสร็จวันที่ ๓๐ พฤศจิกายน ๒๕๖๕ โดยมีแผนกำหนดการทดสอบระบบ ๔ ช่วง ดังนี้

(๑) ทดสอบระบบ TMS-X กับการขนส่งรถกอล์ฟ ในสัปดาห์ที่ ๔ ของเดือนกันยายน ๒๕๖๕ (ดำเนินการทดสอบแล้ว)

(๒) ทดสอบระบบ TMS-X และ QR Code กับการขนส่งรถกอล์ฟ ในสัปดาห์ที่ ๑ ของเดือนตุลาคม ๒๕๖๕ โดยอยู่ระหว่างเตรียมการทดสอบ

(๓) ทดสอบระบบ TMS-X (Mail Hook + Pin Code) และ QR Code กับการขนส่งรถกอล์ฟ ในสัปดาห์ที่ ๑ - ๒ ของเดือนพฤศจิกายน ๒๕๖๕ (รอขั้นตอนที่ ๒ ดำเนินการแล้วเสร็จ)

(๔) ทดสอบระบบ TMS-X (Mail Hook + Pin Code) และ QR Code กับการขนส่ง Unmanned Car ในสัปดาห์ที่ ๒ - ๔ ของเดือนพฤศจิกายน ๒๕๖๕ (รอขั้นตอนที่ ๓ ดำเนินการแล้วเสร็จ)

๖) พัฒนาระบบเวชระเบียนกลางด้วยเทคโนโลยีบล็อกเชน ดำเนินการแล้วเสร็จเดือนมีนาคม ๒๕๖๕

๗) จัดหาอุปกรณ์ระบบขนส่งกลางด้วยรถไร้คนขับ 5G สถานะการดำเนินงาน: อยู่ระหว่างดำเนินการตามแผนร้อยละ ๙๐ อยู่ระหว่างการปรับปรุงแก้ไขตามมติที่ประชุมคณะกรรมการตรวจรับฯ ในประเด็น (๑) ปัญหาที่พบระหว่างการทดสอบการวิ่งรถ (UAT) และ (๒) เอกสารคู่มือในการตรวจรับงานฯ

๘) จัดหาอุปกรณ์ติดตั้งระบบ Multi-Access Edge computing (MEC) เพื่อเพิ่มประสิทธิภาพของระบบ 5G สถานะการดำเนินงาน: ดำเนินการแล้วเสร็จเดือนตุลาคม ๒๕๖๔

๖.๓.๒ กระทรวงดิจิทัลเพื่อเศรษฐกิจและสังคม ดำเนินโครงการ ดังนี้

๑) การขับเคลื่อนการพัฒนาเศรษฐกิจและสังคมของประเทศในด้านเทคโนโลยี 5G ภายใต้คณะกรรมการขับเคลื่อน 5G แห่งชาติ

ปัจจุบันมีผลการดำเนินการ ดังนี้

๑.๑) โครงการกระตุ้นระบบนิเวศ 5G ให้เกิดประยุกต์ใช้เทคโนโลยี 5G เชิงพาณิชย์ อยู่ระหว่างการตรวจรับงานงวดที่ ๔

๑.๒) โครงการจัดทำมาตรการส่งเสริมการลงทุนและการใช้ประโยชน์เทคโนโลยี 5G โดยดำเนินการรายงานผลการตรวจร่างสัญญาฯ เรียบร้อยแล้ว เมื่อวันที่ ๑๔ มิถุนายน ๒๕๖๕ อยู่ระหว่างการตรวจรับงานงวดที่ ๒

๑.๓) อยู่ระหว่างการดำเนินการนำร่องการใช้ประโยชน์จากเทคโนโลยี 5G

(๑) โครงการที่ดำเนินการเสร็จสิ้นแล้วในเฟสที่ ๑ อยู่ระหว่างการดำเนินการนำร่องการใช้ประโยชน์จากเทคโนโลยี 5G

(๒) โครงการที่อยู่ระหว่างการดำเนินงาน คือ

- การนำร่องโรงพยาบาลอัจฉริยะ (Smart Hospital) ณ ศิริราชพยาบาล

- การนำร่องการพัฒนาย่านเทคโนโลยี 5G ต้นแบบ สำหรับให้บริการประชาชน (5G District) จังหวัดเชียงใหม่ ในส่วน Smart Health

- 5G Use Case ระบบในการคัดกรองและแจ้งเตือน สำหรับ Phuket Sandbox เตรียมความพร้อมในการเปิดเศรษฐกิจท่องเที่ยวจังหวัดภูเก็ต

- การนำร่อง Smart Campus ด้วยเทคโนโลยี 5G ณ มหาวิทยาลัยธุรกิจบัณฑิตย์

- การนำร่องสถานีอัจฉริยะ (Smart Station) ด้วยเทคโนโลยี 5G ณ สถานีกลางบางซื่อ

- การนำร่องบ้านฉาง 5G สมาร์ทซิตี้ (5G Smart City) ในพื้นที่เทศบาลนครบ้านฉาง จังหวัดระยอง

- การนำร่องเกษตรดิจิทัลด้วยเทคโนโลยี 5G ณ โครงการร้อยใจรักษ์ จังหวัดเชียงใหม่

(๓) โครงการที่อยู่ระหว่างการพิจารณาของคณะทำงานกลั่นกรองโครงการฯ คือ

- การนำร่องเกษตรดิจิทัลด้วยเทคโนโลยี 5G เพื่อการพัฒนาระบบส่งเสริมการเพาะเลี้ยงสาหร่ายผมนางและปลากะพงขาว ณ ลุ่มน้ำทะเลสาบสงขลา

- การนำร่องโรงงานอัจฉริยะ (Smart Factory) บนพื้นที่ EEC

- การนำร่องการพัฒนาย่านเทคโนโลยี 5G ต้นแบบ สำหรับให้บริการประชาชน (5G District) จังหวัดเชียงใหม่ ในส่วน SMART Mobility and Traffic

๖.๔ การพัฒนาทักษะของผู้ประกอบการอัจฉริยะทั้งในส่วนผู้ประกอบการขนาดกลาง ขนาดย่อม เกษตรกร รวมถึงผู้ประกอบการยุคใหม่

สำนักงานส่งเสริมวิสาหกิจขนาดกลางและขนาดย่อม (สสว.) ดำเนินโครงการดังนี้

โครงการสนับสนุนและพัฒนาคลัสเตอร์ SME ปีงบประมาณ ๒๕๖๕ งบประมาณที่ได้รับจัดสรร : ๑๖.๒๐๕๖ ล้านบาท

เป้าหมายการดำเนินงาน

- มีรายงานการศึกษาและวิเคราะห์แนวการพัฒนาคลัสเตอร์รูปแบบต่าง ๆ ๑ เรื่อง
- มีคลัสเตอร์ที่เข้ารับการพัฒนาสู่ความเป็นเลิศ ๒ เรื่อง

ดำเนินงานต่อเนื่องจากปีงบประมาณ ๒๕๖๔ โดย สสว. ร่วมกับสถาบันเทคโนโลยีพระจอมเกล้าเจ้าคุณทหารลาดกระบัง ดำเนินงานส่งเสริมและพัฒนาผู้ประกอบการเฉพาะกลุ่มซึ่งมีความต้องการความช่วยเหลือที่แตกต่างกัน และจำเป็นต้องมีแนวทางการส่งเสริมและพัฒนา

เฉพาะสำหรับ SME แต่ละกลุ่ม สร้างความเชื่อมโยงกันระหว่างผู้ประกอบการตลอดจนกระบวนการ ตั้งแต่ต้นน้ำ กลางน้ำ ปลายน้ำ โดยเน้นการนำเทคโนโลยีและนวัตกรรมมาเป็นแนวทางหลัก รวมถึงการบริหารจัดการข้อมูล และการวางแผนทรัพยากรทางธุรกิจของคลัสตอร์ (Cluster Resource Planning) เพื่อให้เกิดการใช้ประโยชน์ได้อย่างสูงสุดของทรัพยากร พัฒนาและยกระดับไปสู่การเป็นคลัสเตอร์ต้นแบบ และสามารถขยายผลไปยังกลุ่มคลัสเตอร์ SMEs อื่น ๆ ได้ สอดรับกับนโยบายการวางรากฐานระบบเศรษฐกิจสู่อนาคตในการพัฒนาศักยภาพของผู้ประกอบการยุคใหม่ได้อย่างมีประสิทธิภาพอันจะนำไปสู่การพัฒนาขีดความสามารถในการแข่งขันอย่างยั่งยืนของประเทศต่อไป ปัจจุบัน สสว. ร่วมกับมหาวิทยาลัยเทคโนโลยีพระจอมเกล้าเจ้าคุณทหารลาดกระบังมีผู้ประกอบการที่เข้าร่วมอบรมพัฒนาและยกระดับศักยภาพเชิงลึกจากทีมโค้ชที่ปรึกษาจำนวนทั้งสิ้น ๑๕๐ รายจาก ๒ กลุ่ม คลัสเตอร์ประกอบด้วยคลัสเตอร์ธุรกิจอาหารแปรรูป จำนวน ๗๕ ราย และคลัสเตอร์สมุนไพรเพื่อสุขภาพกัญชา-กัญชง จำนวน ๗๕ ราย ซึ่งการพัฒนาและยกระดับศักยภาพตามความต้องการของผู้ประกอบการ เช่น ทางด้านการตลาด นวัตกรรม และมาตรฐานการผลิต นอกจากนี้ มีการขยายช่องทางและโอกาสทางการตลาดให้กับผู้ประกอบการ โดยการส่งเสริมและผลักดันให้ผู้ประกอบการรู้จักและเข้าใจการใช้แพลตฟอร์มออนไลน์ เช่น Shopee Lazada ให้เกิดประโยชน์สูงสุด

๖.๕ ขับเคลื่อนเศรษฐกิจดิจิทัลในอนาคต และการใช้ปัญญาประดิษฐ์

๖.๕.๑ กระทรวงดิจิทัลเพื่อเศรษฐกิจและสังคม โดยสำนักงานส่งเสริมเศรษฐกิจดิจิทัล (สศด.) ได้ดำเนินการพัฒนาศักยภาพด้านดิจิทัลแก่นักเรียน นักศึกษา และแรงงานในภาคอุตสาหกรรม เพื่อเพิ่มขีดความสามารถในการแข่งขันให้กับผู้ประกอบการในอุตสาหกรรมและนวัตกรรมดิจิทัล ยกระดับคุณภาพชีวิตของประชาชนในทุกระดับทั้งแรงงานนอกระบบ ผู้สูงอายุ และผู้ด้อยโอกาส รวมถึงการพัฒนาระบบนิเวศดิจิทัล โครงสร้างพื้นฐานเพื่อการพัฒนาอุตสาหกรรมและนวัตกรรมดิจิทัลในประเทศ

ทั้งนี้ ตลอดระยะเวลา ๓ ปีที่ผ่านมา ตั้งแต่ปี ๒๕๖๑ - ๒๕๖๔ สามารถสร้างมูลค่าทางเศรษฐกิจและสังคมให้กับประเทศ คิดเป็นมูลค่ารวมกว่า ๒๑,๐๐๐,๐๐๐,๐๐๐ บาท ผ่านกิจกรรมต่าง ๆ อาทิ การพัฒนากำลังคนและเพิ่มศักยภาพบุคลากรดิจิทัลของประเทศ ทั้งการสร้างทักษะใหม่ (Reskill) และการพัฒนาเพื่อยกระดับทักษะเดิมให้ดีขึ้น (Upskill) และการเพิ่มทักษะใหม่ด้านดิจิทัลสำหรับวัยเรียนและผู้สูงอายุเพื่อการเรียนรู้ตลอดชีวิต (New skill) ผ่าน Digital Platform พร้อมกันนี้ ได้เปิดหลักสูตรเพื่อยกระดับคุณภาพและความเชี่ยวชาญกำลังคนและบุคลากรด้านดิจิทัล ประมาณ ๖๐,๐๐๐ ราย สร้างความตระหนักด้านความมั่นคง

ปลอดภัยทางไซเบอร์ (Cybersecurity) และกฎหมาย ประมาณ ๗,๕๐๐ ราย การพัฒนาทักษะความมั่นคงปลอดภัยทางไซเบอร์ขั้นสูงเพื่อเข้าสู่สายงาน ตำแหน่งด้านการป้องกันระบบคอมพิวเตอร์ (White Hackers) ประมาณ ๒๐๐ ราย พัฒนาศูนย์การเรียนรู้ด้านโค้ดดิ้งแห่งศตวรรษที่ ๒๑ (Coding School Champion) ประมาณ ๑๐๐ โรงเรียน พัฒนาเยาวชนทั่วประเทศด้านโค้ดดิ้งและสเต็ม (Science Technology Engineering and Mathematics Education: STEM Education) ประมาณ ๑๗,๐๐๐ ราย/ปี ซึ่งจากการดำเนินงานดังกล่าวส่งผลให้ทั้งนักเรียน นักศึกษา และประชาชน สามารถเข้าถึงการเรียนรู้ผ่าน Digital Platform ได้สะดวกและตลอดเวลา ทำให้มีความรู้ความสามารถในการประยุกต์ใช้เทคโนโลยีดิจิทัลเพื่อยกระดับคุณภาพชีวิต และพัฒนาทักษะใหม่ ๆ ในการสร้างงานสร้างอาชีพ นำไปสู่การต่อยอดหรือริเริ่มธุรกิจบริการด้านดิจิทัล สร้างการแข่งขันกับนานาประเทศได้ รวมถึงสร้างเครือข่ายระหว่างผู้บริหารองค์กรรัฐและเอกชน เกิดผลกระทบทางเศรษฐกิจและสังคม คิดเป็นมูลค่ารวม ๑,๒๕๐,๐๐๐,๐๐๐ บาท (ข้อมูลผลการสำรวจและประเมินผลกระทบทางเศรษฐกิจและสังคม (Impact) จากการดำเนินงานโครงการสำคัญของสำนักงานส่งเสริมเศรษฐกิจดิจิทัลโดยมหาวิทยาลัยหอการค้าไทย)

๖.๕.๒ สำนักงานคณะกรรมการนโยบายเขตพัฒนาพิเศษภาคตะวันออก (สกพอ.) ลงนามบันทึกความร่วมมือ (MOU) ร่วมกับ Huawei เรื่อง การสร้างทรัพยากรมนุษย์ และระบบนิเวศ (Talent ecosystem) รองรับการพัฒนาอุตสาหกรรมดิจิทัล สำหรับโลกยุค 5G เพื่อส่งเสริมการพัฒนาบุคลากรรองรับเทคโนโลยี 5G และยกระดับขีดความสามารถด้านดิจิทัลของไทย เมื่อวันที่ ๑๘ มีนาคม ๒๕๖๔

๖.๕.๓ กระทรวงการอุดมศึกษา วิทยาศาสตร์ วิจัยและนวัตกรรม (อว.) ได้ดำเนินการ ดังนี้

๑) จัดทำ (ร่าง) แผนปฏิบัติการด้านปัญญาประดิษฐ์แห่งชาติเพื่อการพัฒนาประเทศไทยระยะ ๖ ปี (พ.ศ. ๒๕๖๕ – ๒๕๗๐) โดยผ่านความเห็นชอบจาก ครม. เมื่อวันที่ ๒๖ กรกฎาคม ๒๕๖๕ ภายใต้วิสัยทัศน์ “ประเทศไทยเกิดระบบนิเวศที่ครบถ้วนและเชื่อมโยงแบบบูรณาการเพื่อส่งเสริมการพัฒนาและประยุกต์ใช้เทคโนโลยีปัญญาประดิษฐ์ที่มีประสิทธิภาพสูงขึ้น และนำไปสู่การยกระดับเศรษฐกิจและคุณภาพชีวิตของประชาชน ภายในปี พ.ศ. ๒๕๗๐” มีเป้าประสงค์หลัก ๓ ด้าน ได้แก่ (๑) การสร้างคนและเทคโนโลยี (๒) การสร้างการเติบโตทางเศรษฐกิจ และ (๓) การสร้างผลกระทบทางสังคมและสิ่งแวดล้อม โดยมี ๕ ยุทธศาสตร์ คือ ยุทธศาสตร์ที่ ๑ การเตรียมความพร้อมของประเทศในด้านสังคม จริยธรรม กฎหมาย และกฎระเบียบสำหรับการประยุกต์ใช้ปัญญาประดิษฐ์ ยุทธศาสตร์ที่ ๒ การพัฒนาโครงสร้าง

พื้นฐานและระบบสนับสนุนด้านปัญญาประดิษฐ์เพื่อการพัฒนาอย่างยั่งยืน ยุทธศาสตร์ที่ ๓ การเพิ่มศักยภาพบุคลากรและการพัฒนาการศึกษาด้านปัญญาประดิษฐ์ ยุทธศาสตร์ที่ ๔ การพัฒนาเทคโนโลยีและนวัตกรรมเพื่อสนับสนุนเทคโนโลยีปัญญาประดิษฐ์ และยุทธศาสตร์ที่ ๕ การส่งเสริมให้เกิดการประยุกต์ใช้เทคโนโลยีและระบบปัญญาประดิษฐ์ในภาครัฐและภาคเอกชน โดยมีสำนักงานพัฒนาวิทยาศาสตร์และเทคโนโลยีแห่งชาติ (สวทช.) ศูนย์เทคโนโลยีอิเล็กทรอนิกส์และคอมพิวเตอร์แห่งชาติ (เนคเทค) และสำนักงานคณะกรรมการดิจิทัลเพื่อเศรษฐกิจและสังคมแห่งชาติ (สดช.) ร่วมเป็นคณะทำงานและเลขานุการร่วมในคณะทำงานจัดทำร่างแผนฯ ในการขับเคลื่อนแผนปฏิบัติการฯ แบ่งออกเป็น ๒ ระยะ คือ ระยะที่ ๑ มุ่งเน้นโครงการนำร่องด้านโครงสร้างพื้นฐานเพื่อเตรียมความพร้อมของประเทศ เช่น การสร้างแนวปฏิบัติเกี่ยวกับธรรมาภิบาลข้อมูลเพื่อการประยุกต์ใช้ในด้านปัญญาประดิษฐ์ การเตรียมโครงสร้างพื้นฐานด้านข้อมูลและคำนวณสำหรับปัญญาประดิษฐ์ การเตรียมพร้อมกำลังคนและส่งเสริมผู้ประกอบการใหม่ การพัฒนาเทคโนโลยีและประยุกต์ใช้ปัญญาประดิษฐ์ และนำร่องใน ๓ กลุ่มเป้าหมาย ได้แก่ ด้านการแพทย์และสุขภาวะ การเกษตรและอาหาร และการใช้งานและบริการภาครัฐ ระยะที่ ๒ (พ.ศ. ๒๕๖๖ - ๒๕๗๐) มุ่งเน้นการผลักดันขยายผลการประยุกต์ใช้งานกลุ่มอุตสาหกรรมเป้าหมายอีก ๗ กลุ่ม ได้แก่ โลจิสติกส์และการขนส่ง ท่องเที่ยวและเศรษฐกิจสร้างสรรค์ การศึกษา ความมั่นคงและปลอดภัย อุตสาหกรรมการผลิต พลังงานและสิ่งแวดล้อม และการเงินและการค้าเพื่อสร้างระบบนิเวศปัญญาประดิษฐ์ของประเทศไทย

๒) แพลตฟอร์มเชื่อมโยงนวัตกรรมปัญญาประดิษฐ์รังสีวินิจฉัยและการรักษาสู่การใช้งานจริงและอุตสาหกรรมการแพทย์ (Medical AI connecting to the medical Industry Project) เพื่อส่งเสริมให้เกิดพื้นที่ต้นแบบในการทดสอบการใช้เทคโนโลยีปัญญาประดิษฐ์ทางการแพทย์ สร้างการยอมรับและขยายผลงานนวัตกรรมให้สามารถต่อยอดสู่การผลิตจริงในเชิงพาณิชย์ และส่งเสริมบริษัท และ Startup กลุ่มพัฒนานวัตกรรมปัญญาประดิษฐ์และกลุ่มอุตสาหกรรมดิจิทัลให้สามารถต่อยอดและแข่งขันได้ในเชิงพานิชย์ทั้งในและต่างประเทศ

ผลการดำเนินงานตามนโยบายเร่งด่วน ๑๒ เรื่อง

เรื่องที่ ๗ การเตรียมคนไทยสู่ศตวรรษที่ ๒๑

นโยบายเร่งด่วนเรื่องที่ ๗ การเตรียมคนไทยสู่ศตวรรษที่ ๒๑

๗.๑ สร้างแพลตฟอร์มการเรียนรู้ใหม่ในระบบดิจิทัลเพื่อส่งเสริมให้เด็กไทยยุคใหม่เก่งวิชา "วิทยาศาสตร์" "เทคโนโลยี" "วิศวกรรม" "คณิตศาสตร์" "โปรแกรมเมอร์" "ภาษาต่างประเทศ" "ภาษาคอมพิวเตอร์" (Coding) ตั้งแต่ระดับ "ประถมศึกษา"

๑) ดำเนินโครงการส่งเสริมการเรียนรู้ด้านวิทยาศาสตร์และเทคโนโลยี ให้กับโรงเรียนในอำเภอคลองหลวง จังหวัดปทุมธานี เพื่อเสริมความรู้และประสบการณ์ด้านวิทยาศาสตร์และเทคโนโลยีให้แก่โรงเรียนในพื้นที่ โดยสนับสนุนแพลตฟอร์มการเรียนรู้ใหม่ในระบบดิจิทัล เพื่อให้เกิดการสร้างองค์ความรู้ในรูปแบบหลักสูตรการเรียนการสอนและงานวิจัย และสามารถพัฒนาการเรียนรู้วิทยาศาสตร์ให้แก่นักเรียนระดับประถมศึกษาจนถึงมัธยมศึกษาตอนต้นในโรงเรียนนำร่อง และกลุ่มเป้าหมายเชิงกว้างให้แก่ครู

ทั้งนี้ โครงการดังกล่าวมีแผนการดำเนินงานพัฒนาและส่งเสริมการเรียนรู้ด้านวิทยาศาสตร์สำหรับนักเรียนและครู ดังนี้

(๑) แผนการดำเนินงานพัฒนาและส่งเสริมการเรียนรู้ด้านวิทยาศาสตร์สำหรับนักเรียน อาทิ การอบรม Coding ระดับพื้นฐานโดยใช้สื่อการเรียนรู้ KidBright การอบรมการออกแบบชิ้นงานสามมิติพื้นฐานและทักษะการใช้เครื่องพิมพ์สามมิติ (3D Printer) และการอบรมโครงงานวิทยาศาสตร์และสิ่งประดิษฐ์จาก Coding และ 3D printing

(๒) แผนการดำเนินงานพัฒนาและส่งเสริมการเรียนรู้ด้านวิทยาศาสตร์สำหรับครู อาทิ กิจกรรมออนไลน์ หัวข้อ "การออกแบบ 3D ด้วย Tinkercad" กิจกรรมออนไลน์ โดยระบบ Webex Meeting "สื่อการสอน STEM-รถพลังลม สำหรับครูปทุมธานี ระดับประถมศึกษาและระดับมัธยมศึกษาตอนต้น"

๒) ดำเนินโครงการพัฒนาสื่อดิจิทัลโปรเจค ๑๔ (Project 14) จากสถานการณ์การแพร่ระบาดของโรคติดเชื้อไวรัสโคโรนา 2019 (โควิด - 19) ที่ขณะนี้ได้กลับมาระบาดอีกครั้ง ซึ่งอาจส่งผลให้โรงเรียนไม่สามารถจัดการเรียนการสอนในห้องเรียนได้ตามปกติ สถาบันส่งเสริมการสอนวิทยาศาสตร์และเทคโนโลยี (สสวท.) จึงได้พัฒนาคลิปการเรียนรู้กลุ่มสาระคณิตศาสตร์และกลุ่มสาระวิทยาศาสตร์และเทคโนโลยี ระดับประถมศึกษาปีที่ ๑ - ๖ ตามหนังสือเรียนของ สสวท. อย่างต่อเนื่อง เพื่อสนองต่อความต้องการของโรงเรียนและสังคมในการใช้เป็นห้องเรียนออนไลน์ที่เรียนฟรีไม่มีค่าใช้จ่าย เนื้อหาแต่ละบทเรียนมีการปรับปรุงให้ทันสมัย เน้นความเข้าใจ เชื่อมโยงชีวิตจริง สอดคล้องกับหลักสูตรแกนกลางการศึกษาขั้นพื้นฐาน สามารถเรียนรู้ได้ด้วยตนเองทุกที่ทุกเวลาผ่านช่องทางที่สะดวก ได้แก่ เว็บไซต์ เฟซบุ๊ก ยูทูป หรือ DLTV โดย สสวท.

ได้เผยแพร่คลิปการสอนวิชาวิทยาศาสตร์ คณิตศาสตร์ และเทคโนโลยี ทุกระดับชั้นแล้ว จำนวน ๒,๖๘๓ คลิป พบว่า มีการเข้าชมทาง รวมทั้งสิ้น ๓๙,๗๒๒,๐๙๐ ครั้ง แยกเป็นผ่านช่องทาง ยูทูป จำนวน ๓๐,๓๐๑,๗๘๐ ครั้ง และ เว็บไซต์ จำนวน ๙,๔๒๐,๓๑๐ ครั้ง

๓) ส่งเสริมการเรียนภาษาคอมพิวเตอร์ (Coding) สถาบันส่งเสริมการสอนวิทยาศาสตร์และเทคโนโลยี (สสวท.) อบรมออนไลน์หลักสูตรการจัดการเรียนรู้วิทยาการคำนวณสำหรับครู Coding for Teacher (C4T) รุ่น ๒ ให้แก่ครูระดับประถมศึกษาและมัธยมศึกษาที่รับผิดชอบสอนรายวิชาวิทยาการคำนวณหรือในรายวิชาอื่น ๆ ที่มีความสนใจผ่านเว็บไซต์ https://teacherpd.ipst.ac.th เพื่อมุ่งเน้นการเรียนการสอนให้นักเรียนมีทักษะที่สำคัญในการดำรงชีวิตในศตวรรษที่ ๒๑ ทั้งพื้นฐานความคิดเชิงคำนวณ (Computational Thinking) พื้นฐานความรู้ด้านเทคโนโลยีดิจิทัล (Digital Technology) และพื้นฐานการรู้ เท่าทันสื่อและข่าวสาร (Media and Information Literacy) มีผู้เข้ารับการอบรม ๑๙๗,๔๑๘ คน ผ่านการอบรม ๑๔๑,๓๕๔ คน ทั้งนี้ ผู้เข้ารับการอบรม ๑ คน สามารถเข้ารับการอบรมได้มากกว่า ๑ หลักสูตร

นอกจากนี้ ได้จัดอบรมเชิงปฏิบัติการการจัดการเรียนรู้วิทยาการคำนวณ (Coding) ครูผู้สอนวิชาเทคโนโลยี ในรูปแบบออนไลน์ โดยสำนักงานคณะกรรมการส่งเสริมการศึกษาเอกชน (สช.) ร่วมกับสถาบันเทคโนโลยีพระจอมเกล้าเจ้าคุณทหารลาดกระบัง (สจล.) ผู้สมัครทั้งสิ้นจำนวนรวม ๘๑๐ คน ประกอบด้วย

- ครูผู้สอนกลุ่มสาระเทคโนโลยี (วิทยาการคำนวณ) ระดับประถมศึกษาตอนปลาย(ชั้นประถมศึกษาปีที่ ๔ - ๖) จำนวน ๖๐๖ คน
- ครูผู้สอนกลุ่มสาระเทคโนโลยี (วิทยาการคำนวณ)ระดับมัธยมศึกษาตอนต้น (ชั้นมัธยมศึกษาปีที่ ๑ - ๓) จำนวน ๒๐๔ คน

๔) ดำเนินโครงการดิจิทัลแพลตฟอร์มเพื่อการเรียนรู้แห่งชาติ (National Digital Learning Platform) เป็นระบบจัดการการเรียนรู้ที่ยืดหยุ่นรองรับการเรียนการสอนที่หลากหลายและสนับสนุนการเรียนรู้ตลอดชีวิต โครงการนี้เป็นโครงการต่อเนื่อง ๔ ระยะ ตั้งแต่ปีงบประมาณ พ.ศ. ๒๕๖๒ - ๒๕๖๕ ปัจจุบัน อยู่ระหว่างดำเนินการในระยะที่ ๒ คือ การพัฒนาระบบการเรียนแบบ ๒ ทาง (2-way Communication Learning) เกิดการเรียนเชิงโต้ตอบ (Interactive) ระหว่างผู้เรียนและผู้สอน โดยมีกลุ่มเป้าหมายเพิ่มจากข้าราชการครูและบุคลากรในสังกัดกระทรวงศึกษาธิการ ทั้งนี้ สามารถจัดการเรียนการสอนในรูปแบบออนไลน์ในช่วงสถานการณ์การแพร่ระบาดของเชื้อไวรัสโคโรนา 2019 (โควิด - 19) ได้อีกด้วย

๕) พัฒนาทักษะการออกแบบกิจกรรมการจัดการเรียนรู้ด้านคณิตศาสตร์ วิทยาศาสตร์ และเทคโนโลยี ในการพัฒนาผู้เรียนให้มีทักษะในศตวรรษที่ ๒๑ สำนักงานคณะกรรมการส่งเสริมการศึกษาเอกชน (สช.) ดำเนินการจัดอบรมครูผู้สอนระดับประถมศึกษา โดยจัดจ้างสถาบันเทคโนโลยีพระจอมเกล้าเจ้าคุณทหารลาดกระบัง (สจล.) ดำเนินโครงการขับเคลื่อนการจัดการเรียนรู้สะเต็มศึกษา (STEM Education) ในรูปแบบออนไลน์ผู้สมัครรวมทั้งสิ้น จำนวน ๘๓๘ คน ดังนี้ ครูผู้สอนระดับประถมศึกษาปีที่ ๑ - ๓ จำนวน ๔๓๕ คน ครูผู้สอนระดับประถมศึกษาปีที่ ๔ - ๖ จำนวน ๔๐๓ คน

๖) พัฒนาสถานศึกษาขั้นพื้นฐานเพื่อรองรับเขตพัฒนาพิเศษภาคตะวันออก (Eastern Economic Corridor: EEC) ด้านภาษา วิทยาศาสตร์และเทคโนโลยี และการประกอบอาชีพ ๑๐ อุตสาหกรรม จัดกิจกรรม OverView : การประชุมชี้แจงโครงการส่งเสริมการเรียนรู้ด้านวิทยาศาสตร์และเทคโนโลยีให้กับโรงเรียนในพื้นที่ EEC เกี่ยวกับหลักสูตรกิจกรรมนำร่องที่สอดคล้องกับกลุ่มอุตสาหกรรมเป้าหมาย แบบออนไลน์ผ่านโปรแกรม Zoom Meeting เพื่อให้ครูรับรู้ เข้าใจ และสมัครเข้ารับการฝึกอบรมตามความถนัดและความสนใจ และนำสิ่งที่ได้รับจากการฝึกอบรมไปปรับใช้ในการจัดการเรียนการสอน พร้อมทั้งจัดทำหลักสูตรสถานศึกษารองรับกับความต้องการของผู้เรียนในการประกอบอาชีพ สถานประกอบการเพื่อรองรับเขตพัฒนาพิเศษภาคตะวันออก (Eastern Economic Corridor: EEC) และการพัฒนาเศรษฐกิจของประเทศและมีการจัดสรรงบประมาณให้สำนักงานเขตพื้นที่การศึกษามัธยมศึกษาฉะเชิงเทรา และสำนักงานเขตพื้นที่การศึกษามัธยมศึกษาชลบุรี ระยอง เพื่อดำเนินการจัดกิจกรรมดังกล่าวให้กับสถานศึกษาบางแห่งที่มีระบบอินเทอร์เน็ตที่ไม่สามารถรองรับการประชุมออนไลน์ดังกล่าว และหลักจากประชุมออนไลน์ ได้กำหนดจัดการฝึกอบรมและพัฒนาครูด้านวิทยาศาสตร์และเทคโนโลยีให้กับสถานศึกษาในเขตพัฒนาพิเศษภาคตะวันออก (Eastern Economic Corridor: EEC) จำนวน ๔ หลักสูตร ได้แก่ หลักสูตรอาหารและอาหารเพื่ออนาคต หลักสูตรยานยนต์และขนส่งสมัยใหม่ หลักสูตรเคมีชีวภาพ “จากทรัพยากรชีวภาพสู่การวิจัยเพื่อนำไปใช้ประโยชน์” และหลักสูตรอุตสาหกรรมเกษตรและเทคโนโลยีชีวภาพ

๗) โครงการเพิ่มศักยภาพครูให้มีสมรรถนะของครูยุคใหม่สำหรับการเรียนรู้ศตวรรษที่ ๒๑ ร่วมกับมหาวิทยาลัยราชภัฏ ๓๘ แห่งทั่วประเทศ จัดอบรมครูผู้สอนวิชาวิทยาศาสตร์ คณิตศาสตร์ และวิทยาการคำนวณ ระดับประถมศึกษาตอนปลายและมัธยมศึกษาตอนต้น (ประถมศึกษาปีที่ ๔ - มัธยมศึกษาปีที่ ๓) ด้วยระบบออนไลน์ รวม ๓ หลักสูตร คือ หลักสูตรการจัด การเรียนสอนฐานสมรรถนะ สาระการเรียนรู้วิทยาศาสตร์ หลักสูตรการจัดการเรียนสอนฐานสมรรถนะ สาระการเรียนรู้คณิตศาสตร์และหลักสูตรการจัดการเรียนสอน

ฐานสมรรถนะ สาระการเรียนรู้เทคโนโลยี โดยจัดอบรมออนไลน์ให้กับวิทยากรแกนนำจากมหาวิทยาลัยราชภัฏ จำนวน ๙๐๔ คน และร่วมมือกับมหาวิทยาลัยราชภัฏ ๓๘ แห่ง จัดอบรมออนไลน์ ให้กับครูประจำการ จำนวน ๑๖,๓๕๓ คน ขณะนี้อยู่ระหว่างติดตามและประเมินผลโครงการ

๘) โครงการการพัฒนาความสามารถด้านเทคโนโลยีดิจิทัลแก่ครูและเยาวชนในพื้นที่เขตพัฒนาพิเศษภาคตะวันออก ถ่ายทอดความรู้ด้านเทคโนโลยีดิจิทัล ได้แก่ Coding, Internet of Things (IoT), Data Science ให้แก่ครูและเยาวชนในเขตพื้นที่ EEC ตั้งแต่ระดับชั้นประถมศึกษาจนถึงมัธยมศึกษา ซึ่งได้พัฒนาทักษะด้านเทคโนโลยีดิจิทัลให้แก่ครู จำนวน ๑,๓๙๗ คน ผ่านการจัดอบรมและกิจกรรม ได้แก่ การใช้งาน KidBright พื้นฐานผ่าน Simulator (ครูประถมศึกษา), KidBright อุตุน้อย (ครูมัธยมศึกษา) เป็นต้น

๙) โครงการการส่งเสริมการเรียนรู้ด้านวิทยาศาสตร์และเทคโนโลยี และพัฒนาโครงสร้างพื้นฐานเพื่อบ่มเพาะเยาวชนให้กับโรงเรียนในพื้นที่เขตพัฒนาพิเศษภาคตะวันออก ถ่ายทอดความรู้ด้านเทคโนโลยีดิจิทัล ได้แก่ Coding, Internet of Things (IoT), Data Science ให้แก่ครูและเยาวชนในเขตพื้นที่ EEC ตั้งแต่ระดับชั้นประถมศึกษาจนถึงมัธยมศึกษา ซึ่งได้พัฒนาทักษะด้านเทคโนโลยีดิจิทัลให้แก่ครู จำนวน ๑,๓๙๗ คน ผ่านการจัดอบรมและกิจกรรม ได้แก่ การใช้งาน KidBright พื้นฐานผ่าน Simulator (ครูประถมศึกษา), KidBright อุตุน้อย (ครูมัธยมศึกษา) เป็นต้น

๗.๒ โรงเรียนทุกแห่งทั่วประเทศต้องมีคุณภาพถึงระดับตำบล และต้องมี “หลักสูตรออนไลน์” ประกอบการเรียนการสอนและมีความเชื่อมโยงระหว่างระบบการศึกษากับภาคธุรกิจ

ดำเนินโครงการโรงเรียนคุณภาพประจำตำบล โดยมีวัตถุประสงค์ให้เกิดประโยชน์แก่กลุ่มเป้าหมาย ดังนี้ (๑) <u>ผู้เรียน</u> สามารถเข้าถึงและได้รับการศึกษาที่มีคุณภาพ มีทักษะต่าง ๆ ตามหลักสูตรมีสมรรถนะที่สำคัญ มีคุณลักษณะอันพึงประสงค์ และมีสุขภาวะทางร่างกาย (๒) <u>ครู</u> ได้รับการพัฒนาให้มีความพร้อมด้านสมรรถนะ ศักยภาพ เจตคติ จรรยาบรรณวิชาชีพ ทักษะในการพัฒนาหลักสูตรและการจัดการเรียน การสอน อย่างมีประสิทธิภาพ (๓) <u>ผู้บริหาร</u> ได้รับการพัฒนาให้มีความพร้อม เกิดทักษะการบริหารจัดการแบบมีส่วนร่วมโดยใช้โรงเรียนเป็นฐาน มีความสามารถในการบริหารจัดการแก้ปัญหาในสถานศึกษา (๔) <u>โรงเรียน</u> ได้รับพัฒนาด้านวิชาการและโครงสร้างพื้นฐาน มีสภาพแวดล้อมที่เอื้อต่อการเรียนรู้ สามารถให้บริการการศึกษาแก่นักเรียนและชุมชน เป็นสถานศึกษาคุณธรรม มีความโปร่งใสในการดำเนินงานของสถานศึกษา และ (๕) <u>ผู้ปกครองและชุมชน</u> ให้การยอมรับเชื่อถือในคุณภาพของโรงเรียน ครู

และผู้บริหารต้องการให้บุตรหลานเข้ารับการศึกษา มีความสนใจและมีส่วนร่วมในการพัฒนา สนับสนุนการดำเนินงานการจัดการศึกษาเสมือนเป็นเจ้าของโรงเรียน

๗.๓ การสร้างความรู้ความเข้าใจการใช้เทคโนโลยี ดิจิทัล สื่อออนไลน์ และเครือข่ายสังคมออนไลน์ เพื่อป้องกันผลกระทบในเชิงสังคม สร้างความปลอดภัย ดูแลปัญหาอาชญากรรมทางไซเบอร์ และสามารถใช้เทคโนโลยีเป็นเครื่องมือในการกระจายข่าวสารที่ถูกต้อง เกิดความสามัคคีในสังคม รวมทั้งปลูกฝังคุณธรรม จริยธรรมในการดำเนินชีวิต

๑) โครงการพัฒนาและส่งเสริมการเรียนรู้ผ่านการเรียนออนไลน์ สถาบันวิทยาลัยชุมชน (สวชช.) ได้ดำเนินการคัดเลือกรายวิชาหรือหลักสูตร นำมาจัดทำหลักสูตรหรือบทเรียนออนไลน์ โดยมีคณะทำงานจากชุมชน เครือข่าย และวิทยาลัยชุมชน รวมถึงพัฒนาบุคลากรรองรับการใช้งานบทเรียนออนไลน์ และจัดการเรียนรู้ผ่านการเรียนออนไลน์ ซึ่งมีเป้าหมายจำนวนนักศึกษา และประชาชนที่ได้รับการส่งเสริมการเรียนรู้ผ่านการเรียนออนไลน์ จำนวน ๑,๔๕๒ ราย จากเป้าหมาย จำนวน ๔,๐๐๐ คน

๒) โครงการดูแลช่วยเหลือและคุ้มครองเด็กนักเรียน โดยจัดทำแนวทางการดำเนินงานส่งเสริมความปลอดภัยและมาตรฐานความปลอดภัยในโรงเรียนภายใต้สังกัดสำนักงานคณะกรรมการการศึกษาขั้นพื้นฐาน จัดกิจกรรมการเสริมสร้างภูมิคุ้มกันทางสังคม เพื่อให้โรงเรียนในสังกัดมีความรู้ ความเข้าใจในการสร้างระบบความปลอดภัยในโรงเรียน สามารถดำเนินงานตามมาตรฐานโรงเรียนคุ้มครองเด็ก มีเครือข่ายในการเฝ้าระวัง ป้องกัน คุ้มครองช่วยเหลือนักเรียนให้ปลอดภัยจากภัยอันตรายต่าง ๆ และดำรงชีวิตอยู่ในสังคมอย่างมีความสุขได้

๓) โครงการพัฒนาเศรษฐกิจดิจิทัล (โครงการศูนย์ดิจิทัลชุมชน) โดยได้จัดอบรมเชิงปฏิบัติการโครงการศูนย์ดิจิทัลชุมชน หลักสูตรการใช้งานโปรแกรมสำนักงานเพื่อสร้างโอกาสการมีงานทำให้กับวิทยากรแกนนำด้านดิจิทัลระดับจังหวัด (ครู ก.) จังหวัดละ ๒ คน และบุคลากรในสังกัดสำนักงานส่งเสริมการศึกษานอกระบบและการศึกษาตามอัธยาศัย (กศน.) จำนวน ๒ รุ่น แบ่งเป็น <u>รุ่นที่ ๑</u> ระหว่างวันที่ ๑๗ - ๑๘ ธันวาคม ๒๕๖๓ มีผู้เข้ารับการอบรม จำนวน ๙๔ คน และ<u>รุ่นที่ ๒</u> ระหว่างวันที่ ๒๔ - ๒๕ ธันวาคม ๒๕๖๓ มีผู้เข้ารับการอบรม จำนวน ๘๖ คน จัดอบรมวิทยากรแกนนำด้านดิจิทัล ระดับอำเภอ (ครู ข) และอบรมวิทยากรแกนนำด้านดิจิทัลระดับตำบล (ครู ค) จำนวน ๖,๙๐๘ คน รวมอบรมวิทยากรแกนนำไปแล้วทั้งสิ้น ๗,๐๘๘ คน และอบรมให้กับประชาชนในพื้นที่ กศน.ตำบล ประกอบด้วย Digital Literacy (เน้นการใช้งานโปรแกรมสำนักงานเพื่อสร้างโอกาสการมีงานทำ) และหลักสูตรการค้าออนไลน์ (การพัฒนาผลิตภัณฑ์และการออกแบบบรรจุภัณฑ์) ดำเนินการอบรมไปแล้ว จำนวน ๕,๔๕๐ คน

๔) โครงการศูนย์ประสานงานและแก้ไขปัญหาข่าวปลอม (Anti -Fake News Center: AFNC) สำนักงานปลัดกระทรวงดิจิทัลเพื่อเศรษฐกิจและสังคม (สป.ดศ.) ดำเนินการโครงการศูนย์ประสานงานและแก้ไขปัญหาข่าวปลอม (Anti-Fake News Center: AFNC) เพื่อแก้ไขปัญหาข่าวปลอม ข่าวบิดเบือนที่มีจำนวนมากบนโลกโซเชียล ซึ่งได้สร้างความตระหนกความเสียหายทั้งทางด้านเศรษฐกิจและสังคม โดยได้ดำเนินการเปิดศูนย์ต่อต้านข่าวปลอม ตั้งแต่วันที่ ๑ พฤศจิกายน ๒๕๖๒ ให้ประชาชนติดตามและตรวจสอบข่าวปลอมผ่านช่องทางต่าง ๆ ได้แก่ (๑) ทางไลน์ @antifakenewscenter มีผู้ติดตามจำนวน ๑,๔๐๒,๑๘๘ คน (๒) ทางเว็บไซต์ https://www.antifakenewscenter.com มีผู้ติดตาม จำนวน ๒,๓๖๔,๕๖๒ คน (๓) ทางเฟซบุ๊ก Anti-Fake News Center Thailand จำนวน ๕๕,๖๕๓ คน (๔) ทางทวิตเตอร์ @AFNCTHAILAND จำนวน ๕,๗๖๔ คน โดยในปีงบประมาณ พ.ศ. ๒๕๖๔ มีการเผยแพร่ข่าวปลอมที่ได้รับการยืนยันจากหน่วยงานที่เกี่ยวข้องผ่านช่องทางดังกล่าวข้างต้นแล้ว <u>ระหว่างวันที่ ๑ - ๓๑ พฤษภาคม ๒๕๖๔</u> ข้อความข่าวที่เข้าเกณฑ์ดำเนินการตรวจสอบทั้งหมด ๑,๐๙๒ ข้อความ โดยหลังจากคัดกรองพบข้อความข่าวที่ต้องดำเนินการตรวจสอบทั้งหมด ๕๘๖ เรื่อง และได้แจ้งประสานหน่วยงานที่เกี่ยวข้องได้รับผลการตรวจสอบทั้งหมด จำนวน ๓๓๐ เรื่อง ปรากฏว่าเป็นข่าวปลอม จำนวน ๘๔ เรื่อง ข่าวจริง ๒๒๐ เรื่อง ข่าวบิดเบือน ๒๖ เรื่อง ไม่ประสงค์เผยแพร่ ๕๐๓ เรื่อง ซึ่งได้นำไปเผยแพร่ทั้งหมด ๙๖ เรื่อง

๕) โครงการเฝ้าระวังเว็บไซต์ผิดกฎหมาย กระทรวงดิจิทัลเพื่อเศรษฐกิจและสังคม ดำเนินโครงการฯ เพื่อแก้ปัญหาการมีข้อมูลคอมพิวเตอร์ที่ผิดกฎหมายเกี่ยวกับความมั่นคง (สถาบันพระมหากษัตริย์) และอาชญากรรมอื่นๆ ที่แพร่หลายในโลกโซเชียล ซึ่งได้จัดให้มีเจ้าหน้าที่เฝ้าระวัง รับแจ้ง และจัดเก็บข้อมูลที่เผยแพร่บนโลกโซเชียลตลอด ๒๔ ชั่วโมง และเปิดเพจอาสาจับตาออนไลน์ เพื่อให้ประชาชนแจ้งเบาะแสเว็บไซต์ที่ผิดกฎหมาย โดยผลการดำเนินงานเดือนพฤษภาคม ๒๕๖๔ มีคำสั่งศาลให้ระงับการแพร่หลายซึ่งข้อมูลคอมพิวเตอร์ที่ผิดกฎหมาย จำนวน ๘ คำสั่งศาล ๑๐๗ URLs รวมทั้งให้คำปรึกษาทางโทรศัพท์กับประชาชนเกี่ยวกับความรู้ตามพระราชบัญญัติว่าด้วยการกระทำความผิดเกี่ยวกับคอมพิวเตอร์ พ.ศ. ๒๕๖๐ เดือนพฤษภาคม ๒๕๖๔ จำนวน ๗๗ ครั้ง

๖) งานสนับสนุนภารกิจคณะกรรมการธุรกรรมทางอิเล็กทรอนิกส์ สำนักงานพัฒนาธุรกรรมทางอิเล็กทรอนิกส์ (สพธอ.) ดำเนินการส่งเสริมการใช้ประโยชน์ด้าน e-Commerce รวมถึงจัดทำแหล่งรวบรวมข้อมูลองค์ความรู้บนเว็บไซต์เน็ตประชารัฐสำหรับถ่ายทอดตัวอย่างและแลกเปลี่ยนความรู้ในการขายสินค้าออนไลน์ ตลอดจนบูรณาการกับหน่วยงานที่เกี่ยวข้อง

ในการพัฒนาระบบ POS (Point of Sales) ระบบการชำระเงิน เพื่อการซื้อขายสินค้าผ่านระบบออนไลน์ โดยมีการดำเนินการ ดังนี้

(๑) การดำเนินการเพื่อขับเคลื่อนแผนยุทธศาสตร์ที่เกี่ยวข้องกับการทำธุรกรรมทางอิเล็กทรอนิกส์และจัดทำแผนยุทธศาสตร์อื่นที่กฎหมายกำหนด โดยดำเนินการ อาทิ จัดทำ (ร่าง) แผนพัฒนาด้านมาตรฐาน พ.ศ. ๒๕๖๖ - ๒๕๗๐ จัดทำกรอบ (ร่าง) แผนพัฒนาด้านมาตรฐาน พ.ศ. ๒๕๖๖ – ๒๕๗๐ ซึ่งอยู่ระหว่างปรับแก้ไขตามข้อเสนอแนะจากคณะอนุกรรมการภายใต้คณะกรรมการธุรกรรมทางอิเล็กทรอนิกส์ และจัดประชุมกลุ่มย่อย (Focus Group) ครั้งที่ ๑ และ ๒ เพื่อรับฟังความคิดเห็นและข้อเสนอแนะต่อ (ร่าง) แผนปฏิบัติการด้านการพัฒนามาตรฐานดิจิทัล ระยะที่ ๑ (พ.ศ. ๒๕๖๖ - ๒๕๗๐) ในวันที่ ๓๐ เมษายน ๒๕๖๔ และวันที่ ๒๘ พฤษภาคม ๒๕๖๔

(๒) การวิจัยและวิเคราะห์ข้อมูลเชิงลึกด้าน e-Transactions และ e-Commerce (ศึกษา สำรวจสถานภาพข้อเท็จจริง และการวิเคราะห์ข้อมูลเชิงลึกในประเด็นที่เกี่ยวข้องกับธุรกรรมทางอิเล็กทรอนิกส์และพาณิชย์อิเล็กทรอนิกส์) โดยอยู่ระหว่างการจัดทำ (ร่าง) การวิเคราะห์กลไกการใช้เทคโนโลยีดิจิทัลที่เกี่ยวข้องกับการพัฒนาธุรกรรมทางอิเล็กทรอนิกส์ในการส่งเสริมกิจกรรมทางเศรษฐกิจและสังคม รวมทั้งปัจจัยด้านความเสี่ยงตาม ๘ ประเภทอุตสาหกรรม (TSIC และ ISIC) และภาคประชาสังคม รวมทั้งจัดทำฐานข้อมูลเว็บไซต์ โดยการรวบรวมรายงานเชิงวิชาการ บทวิเคราะห์เชิงลึก และข้อเสนอแนะเชิงนโยบายด้านธุรกรรมทางอิเล็กทรอนิกส์และอีคอมเมิร์ซจากแหล่งต่าง ๆ ทั้งในและต่างประเทศ

(๓) ศูนย์ข้อมูลทางสถิติเพื่อส่งเสริมและพัฒนาธุรกรรมทางอิเล็กทรอนิกส์ ดำเนินการรายงานการสำรวจมูลค่าพาณิชย์อิเล็กทรอนิกส์ในประเทศไทย (Value of e-Commerce Survey in Thailand) รายงานการสำรวจพฤติกรรมผู้ใช้อินเทอร์เน็ตในประเทศไทย (Thailand Internet User Behavior) รายงาน/บทวิเคราะห์/ข้อมูลนำเสนอที่เข้าใจง่ายในประเด็นเกี่ยวกับ e-Transactions, e-Commerce และการใช้อินเทอร์เน็ต รวมทั้งอยู่ระหว่างการดำเนินงานระบบไอทีรองรับการวิเคราะห์ข้อมูลเชิงลึกและช่วยตัดสินใจด้าน e-Transactions & e-Commerce

(๔) การวิเคราะห์ผลกระทบจากพันธกรณีและประโยชน์จากความร่วมมือระหว่างประเทศในมิติเกี่ยวกับธุรกรรมทางอิเล็กทรอนิกส์ ดำเนินการศึกษาวิจัยประเด็นปัญหาและผลกระทบที่เกี่ยวข้องกับ Cross-border e-Commerce และศึกษาวิจัยข้อมูลพันธกรณีในเวทีความตกลงระหว่างประเทศที่เกี่ยวกับธุรกรรมทางอิเล็กทรอนิกส์

(๕) การพัฒนาคนไทยกลุ่มเป้าหมาย (เด็ก เยาวชน ผู้สูงอายุ) เพื่อเตรียมพร้อมเป็น Digital Citizen ที่คุ้นเคยกับการทำธุรกรรมทางอิเล็กทรอนิกส์อย่าง

มั่นคงปลอดภัย จัดทำสื่อการเรียนรู้เพื่อเผยแพร่แล้วเสร็จ ๘ เรื่อง โดยอยู่ระหว่างการทยอยนำเผยแพร่บนช่องทางออนไลน์ของ ETDA (Facebook, YouTube: ETDA Thailand) และช่องทางอื่นที่เหมาะสม โดยเผยแพร่แล้ว ๓ เรื่อง คือ รัก หล่อ ลวง, ฉันจะเป็นไอดอล และสายมู รวมทั้งอยู่ระหว่างการดำเนินการจัดทำคู่มือการสร้างความตระหนักรู้ในการใช้อินเทอร์เน็ต (Digital Citizen)

(๖) การยกระดับความพร้อมสังคม คนไทยรองรับ Digital Society และการเป็น Digital Citizen การพัฒนาโมเดลการพัฒนาอีคอมเมิร์ซและการพัฒนาศักยภาพชุมชนด้วยอีคอมเมิร์ซ และการพัฒนากำลังคน (Workforce) เพื่อสนับสนุนการทำธุรกรรมออนไลน์ ซึ่งมีกรอบและร่างหลักสูตรโค้ชดิจิทัลชุมชน ๑ หลักสูตร พร้อมเกณฑ์ในการคัดเลือกโค้ชดิจิทัลชุมชน รวมทั้งมีการพัฒนาและจัดให้มีการสอบสมรรถนะอีคอมเมิร์ซ โดยมีผู้เข้าร่วมจำนวน ๑๗๔ คน สอบผ่าน ๑๖๙ คน คิดเป็นร้อยละ ๙๗.๑๓

(๗) การคุ้มครองผู้ใช้บริการธุรกรรมทางอิเล็กทรอนิกส์ ดำเนนการจัดทำ (ร่าง) แนวทางการประกอบธุรกิจที่ดีในการขายสินค้าออนไลน์สำหรับกลุ่ม e-Marketplace ร่วมกับหน่วยงานภาครัฐ เอกชน และองค์กรอิสระด้านการคุ้มครองผู้บริโภค รวมทั้งสร้างความเชื่อมั่นในการทำธุรกรรมออนไลน์ อาทิ รับเรื่องร้องเรียนปัญหาออนไลน์ผ่านช่องทาง Call Center, Facebook และเว็บไซต์ของศูนย์รับเรื่องร้องเรียนปัญหาออนไลน์ ๑๒๑๒ หรือ 1212 OCC โดยมีจำนวนการร้องเรียนที่ได้รับระหว่างวันที่ ๑ - ๒๔ พฤษภาคม ๒๕๖๔ จำนวนทั้งสิ้น ๓,๓๐๕ ครั้ง มีผลการสำรวจด้านความเชื่อมั่นในการทำธุรกรรมออนไลน์อยู่ที่ร้อยละ ๗๖ และร้อยละความพึงพอใจอยู่ที่ร้อยละ ๘๙

๘) โครงการพัฒนากฎหมายและกลไกกำกับดูแลธุรกิจดิจิทัล

(๑) การจัดทำมาตรฐานและแนวทางเพื่อดูแลการใช้เทคโนโลยีที่เกี่ยวข้องกับธุรกิจดิจิทัลและบริการ (Digital Service) เกี่ยวกับธุรกรรมทางอิเล็กทรอนิกส์ที่มีความสำคัญ อาทิ จัดทำ (ร่าง) มาตรฐานการใช้ Mobile ID สำหรับการพิสูจน์และยืนยันตัวตนร่วมกับสำนักงาน กสทช. โดย กสทช. เห็นชอบการใช้ Mobile ID สำหรับการพิสูจน์ตัวตนและยืนยันตัวตน และได้เผยแพร่เอกสารดังกล่าวเมื่อวันที่ ๑๒ พฤษภาคม ๒๕๖๔ เพื่อใช้สำหรับดำเนินโครงการ Mobile ID ระยะทดสอบ รวมทั้งอยู่ระหว่างการหาข้อมูลเพื่อจัดทำร่างมาตรฐานฯ การมอบอำนาจทางอิเล็กทรอนิกส์

(๒) การจัดทำหลักเกณฑ์ กฎ หรือกฎหมาย เพื่อกำกับดูแลธุรกิจดิจิทัลและบริการเกี่ยวกับธุรกรรมทางอิเล็กทรอนิกส์ (Digital Service) ที่มีความสำคัญ อาทิ ร่างกฎหมายลูกลำดับพระราชกฤษฎีกา (พ.ร.ฎ.) อยู่ระหว่างการจัดทำร่าง พ.ร.ฎ. ว่าด้วยการควบคุมดูแลธุรกิจบริการ Digital Service Platform พ.ศ. .... โดยมีการจัด Focus Group

แล้วจำนวน ๒ ครั้ง เพื่อรับฟังความคิดเห็นเกี่ยวกับข้อเสนอแนะแนวทางการกำกับดูแล Digital Service Platform ในประเทศไทย และ (ร่าง) แนวทางการกำกับดูแล Digital Service Platform ในประเทศไทย โดยอยู่ระหว่างการปรับปรุง (ร่าง) แนวทางดังกล่าว

(๓) การผลักดันและสนับสนุนให้หน่วยงานของรัฐจัดทำหรือทบทวน Security Policy หรือ Data Protection Policy อย่างเข้าใจ รวมทั้งมีการตรวจประเมินความสอดคล้องในการดำเนินการตาม Policy ทั้งสองเรื่อง มีแผนการดำเนินงานในเดือนมิถุนายน ๒๕๖๔

(๔) การให้บริการตรวจประเมินรับรองความสอดคล้องของธุรกิจดิจิทัลตามที่กฎหมายกำหนด มีแผนการดำเนินงานในเดือนมิถุนายน ๒๕๖๔

(๕) การสร้างความเข้าใจต่อธุรกิจดิจิทัลและบริการเกี่ยวกับธุรกรรมทางอิเล็กทรอนิกส์ (Digital Service) ที่มีความสำคัญ มีการจัดทำสื่อเพื่อสร้างความเข้าใจต่อ Digital Service ทั้งสิ้นจำนวน ๒ เรื่อง ได้แก่ ETDA Digital Service และ e-Tax มีแผนการเผยแพร่ในเดือนมิถุนายน ๒๕๖๔ รวมทั้งสิ้นมีการจัดทำสื่อและเผยแพร่ไปแล้วจำนวน ๙ เรื่อง (ตุลาคม ๒๕๖๓ - พฤษภาคม ๒๕๖๔) รวมทั้งมีการจัดสัมมนาเพื่อสร้างความรับรู้ต่อแนวทางในการปรับตัวต่อการใช้งานเทคโนโลยีแล้วจำนวน ๒ ครั้ง

๙) พัฒนาทักษะด้านดิจิทัลของข้าราชการและบุคลากรสังกัดกระทรวงศึกษาธิการ พัฒนาตามหลักสูตรการพัฒนาทักษะด้านดิจิทัลสำหรับสำหรับผู้บริหารสถานศึกษาและศึกษานิเทศก์สังกัดกระทรวงศึกษาธิการ กลุ่มเป้าหมาย ผู้อำนวยการสถานศึกษา/รองผู้อำนวยการสถานศึกษา สังกัดสำนักงานคณะกรรมการการศึกษาขั้นพื้นฐาน สำนักงานส่งเสริมการศึกษานอกระบบและการศึกษาตามอัธยาศัย สำนักงานคณะกรรมการการอาชีวศึกษา และสำนักงานคณะกรรมการส่งเสริมการศึกษาเอกชน ในเดือนเมษายน ๒๕๖๔ มีผู้เข้ารับการพัฒนา จำนวนทั้งสิ้น ๑๘๕ คน ประกอบด้วย รุ่นที่ ๓ และ รุ่นที่ ๔ ระหว่างวันที่ ๒๙ มีนาคม - ๒ เมษายน ๒๕๖๔ มีผู้เข้ารับการพัฒนาทั้งสิ้น ๙๓ คน ประกอบด้วย รุ่นที่ ๓ มีผู้เข้ารับการพัฒนา จำนวน ๔๗ คน และรุ่นที่ ๔ มีผู้เข้ารับการพัฒนา จำนวน ๔๖ คน รุ่นที่ ๕ และรุ่นที่ ๖ ระหว่างวันที่ ๕ - ๙ เมษายน ๒๕๖๔ มีผู้เข้ารับการพัฒนาทั้งสิ้น ๙๒ คน ดังนี้ รุ่นที่ ๕ มีผู้เข้ารับการพัฒนา จำนวน ๔๕ คน และรุ่นที่ ๖ มีผู้เข้ารับการพัฒนา จำนวน ๔๗ คน

๑๐) โครงการพัฒนามหาวิทยาลัยไซเบอร์ไทย เพื่อการจัดการเรียนการสอนในระบบเปิด (Thai - MOOC) ผ่านทางเว็บไซต์ https://thaimooc.org บน Platform Thai MOOC LMS วัตถุประสงค์เพื่อพัฒนาระบบจัดการเรียนการสอนออนไลน์ในระบบเปิดที่สามารถรองรับผู้เรียนได้อย่างไม่จำกัดจำนวน ที่มีระบบฐานข้อมูลผู้เรียน ประวัติการเรียนและหน่วยกิตสะสม (Credit Bank and credit transfer) พร้อมระบบการถ่ายโอนหน่วยกิต และรองรับตามความต้องการ

ของผู้เรียนรองรับการ Upskill และ Reskill ให้กับผู้เรียนได้เพิ่มทักษะความรู้ในการทำงาน และพัฒนาคนไทยทุกคนให้มีความพร้อมไปสู่ศตวรรษใหม่แห่งการเปลี่ยนแปลง โดยได้รับความร่วมมือจากหน่วยงานทั้งของรัฐและเอกชน สถาบันการศึกษา ซึ่งมีองค์ความรู้ความเชี่ยวชาญ จำนวนกว่า ๑๒๐ แห่ง ในการพัฒนารายวิชาออนไลน์เพื่อใช้บริการบน Thai MOOC ปัจจุบันมีรายวิชาออนไลน์ จำนวน ๕๘๙ รายวิชา โดยที่รายวิชาทั้งหมดแบ่งออกเป็น ๑๒ หมวดหมู่ เนื้อหารายวิชามีเนื้อหาครอบคลุมเกือบทุกสาขาวิชาชีพ มีจำนวนผู้เรียนมากถึง ๑,๕๑๔,๕๕๓ คน และมีผู้เรียนจบจนได้รับใบประกาศนียบัตรมากกว่า ๑,๔๓๖,๐๘๐ ใบ (ข้อมูล ณ วันที่ ๒๕ กันยายน ๒๕๖๕)

๑๑) จัดกิจกรรม METAVERSE ครั้งแรก เป็นการประกวดผลงานด้านซอฟต์แวร์ เมื่อวันที่ ๑๐ พฤษภาคม ๒๕๖๕ โดยมีวัตถุประสงค์ เพื่อส่งเสริมให้บุคลากรในสังกัดกองทัพอากาศ ตระหนักถึงความสำคัญของซอฟต์แวร์ ซึ่งเป็นองค์ประกอบหลักในการขับเคลื่อนให้เกิดการสร้างนวัตกรรม การพัฒนาเทคโนโลยี ทั้งในปัจจุบัน และอนาคต ตลอดจนเสริมสร้างแรงจูงใจ ให้ศึกษา เรียนรู้และพัฒนาซอฟต์แวร์ขึ้นใช้เองภายในหน่วยงาน ลดการพึ่งพาซอฟต์แวร์จากภายนอก

๑๒) จัดกิจกรรม New Gen New Media “เสวนาคนรุ่นใหม่ ผลิตสื่อสร้างสรรค์เพื่อสังคมไทย” เมื่อวันที่ ๑๖ สิงหาคม ๒๕๖๕ ณ พิพิธภัณฑ์กองทัพอากาศและการบินแห่งชาติ กองทัพอากาศ ได้ร่วมสนับสนุนการจัดโครงการ “Out of the Box” และ โครงการ “Clip Your Life Click Your Future” ของมูลนิธิเพื่อพัฒนาการศึกษาเอกชน ซึ่งเป็นโครงการประกวดแข่งขันผลงานด้านการผลิตสื่อวีดิทัศน์เชิงสร้างสรรค์ของนักเรียน และนักศึกษา ระดับชั้นประถมศึกษาจนถึงระดับประกาศนียบัตรวิชาชีพชั้นสูง เพื่อชิงทุนการศึกษา เกียรติบัตร และเหรียญเกียรติยศ

ผลการดำเนินงานตามนโยบายเร่งด่วน ๑๒ เรื่อง

เรื่องที่ ๘ การแก้ไขปัญหาทุจริต และประพฤติมิชอบในวงราชการ ทั้งฝ่ายการเมืองและฝ่ายราชการประจำ

นโยบายเร่งด่วนเรื่องที่ ๘ การแก้ไขปัญหาทุจริตและประพฤติมิชอบในวงราชการทั้งฝ่ายการเมืองและฝ่ายราชการประจำ

๘.๑ การนำเทคโนโลยีสมัยใหม่มาใช้ในการเฝ้าระวังการทุจริตประพฤติมิชอบอย่างจริงจังและเข้มงวด

๘.๑.๑ โครงการเสริมสร้างวัฒนธรรมและค่านิยมสุจริต ประจำปีงบประมาณ ๒๕๖๔ โดยดำเนินกิจกรรมการเผยแพร่และประชาสัมพันธ์ข้อมูลผลการดำเนินงานด้านการป้องกันและปราบปรามการทุจริตของกระทรวงวัฒนธรรม ที่จัดขึ้นโดยสำนักงาน ป.ป.ช. และการจัดทำและเผยแพร่ infographic รณรงค์เกี่ยวกับการป้องกันและปราบปรามการทุจริต และการส่งเสริมคุณธรรม จริยธรรม หัวข้อมาตรการส่งเสริมคุณธรรม และความโปร่งใสในการดำเนินงาน ประจำปีงบประมาณ พ.ศ. ๒๕๖๔

๘.๑.๒ การให้บริการศูนย์กลางข้อมูลเปิดภาครัฐ (Open Data Platform) บนเว็บไซต์ data.go.th ปัจจุบันมีชุดข้อมูลเปิดภาครัฐ จำนวน ๒,๘๙๒ ชุด (๒๓ มีนาคม ๒๕๖๔) รวมทั้ง สร้างองค์ความรู้ให้แก่บุคลากรภาครัฐผ่านการอบรมเชิงปฏิบัติการในหลักสูตรการใช้ประโยชน์จากข้อมูลให้กับกรมการพัฒนาชุมชน จำนวน ๖๐ คน และหลักสูตรการธรรมาภิบาลข้อมูลเปิดและใช้ประโยชน์จากข้อมูลให้กับสำนักงานป้องกันและปราบปรามการฟอกเงิน จำนวน ๕๐ คน

๘.๑.๓ สำนักงานตรวจสอบภายในกลาโหม ดำเนินการส่งเสริมและพัฒนาระบบงานป้องกันและปราบปรามการทุจริตและประพฤติมิชอบในการปฏิบัติราชการของกระทรวงกลาโหม ให้มีการบริหารงานอย่างมีธรรมาภิบาล โปร่งใส เป็นไปตามกฎหมายและตรวจสอบได้ตามกรอบแนวทางการประเมินคุณธรรมและความโปร่งใส โดยส่งกรรมการตรวจสอบภายในเข้าตรวจสอบหน่วยขึ้นตรงสำนักงานปลัดกระทรวงกลาโหม จำนวน ๖ หน่วย ได้แก่ กรมพระธรรมนูญ กรมสรรพกำลังกลาโหม สำนักปลัดกระทรวงกลาโหม สำนักงานรัฐมนตรี สำนักงานเลขานุการสำนักงานปลัดกระทรวงกลาโหม และสำนักงบประมาณกลาโหม ซึ่งได้ดำเนินการตรวจและให้คำแนะนำในการปฏิบัติตามระเบียบที่เกี่ยวข้องในการจัดซื้อจัดจ้าง รวมทั้งการปฏิบัติตามพระราชบัญญัติวินัยการเงินการคลังของรัฐ พ.ศ. ๒๕๖๑ อย่างเคร่งครัด

๘.๑.๔ จัดการเรียนการสอนวิชากฎหมายเกี่ยวกับการป้องกันและปราบปรามการทุจริต หลักสูตรตุลาการพระธรรมนูญ รุ่นที่ ๑๕ โดยเรียนเชิญ นายสุพจน์ ศรีงามเมือง ผู้อำนวยการสำนักไต่สวนการทุจริตภาครัฐวิสาหกิจ ๑ มาเป็นวิทยากร เมื่อวันที่ ๑๒ มีนาคม ๒๕๖๔

และเรียนเชิญ นายฌานปกรณ์ ขัติวงศ์พศวัฒน์ นักสืบสวนสอบสวนชำนาญการ มาเป็นวิทยากร เมื่อวันที่ ๑๕ มีนาคม ๒๕๖๔ ณ โรงเรียนกรมพระธรรมนูญ

๘.๑.๕ ให้ประชาชนมีส่วนร่วมในการพัฒนานวัตกรรมบริการภาครัฐ สำนักงานพัฒนารัฐบาลดิจิทัล (องค์การมหาชน) ดำเนินการพัฒนาระบบสืบค้นข้อมูลการใช้จ่ายงบประมาณภาครัฐ (Thailand Government Spending) ในชื่อ "ภาษีไปไหน" บนเว็บไซต์ govspending.data.go.th ถือเป็นบริการที่นำเสนอข้อมูลในด้านงบประมาณการจัดซื้อจัดจ้างของหน่วยงานภาครัฐ (Open Government Data) ผ่านสื่ออิเล็กทรอนิกส์ ตามมติที่ประชุมคณะกรรมการต่อต้านการทุจริตแห่งชาติ (คตช.) เพื่อการเปิดเผยและส่งเสริมความโปร่งใส ให้อำนาจภาคประชาชนในการสำรวจตรวจสอบและการต่อต้านการทุจริต โดยนำเทคโนโลยีใหม่เข้ามาเพิ่มประสิทธิภาพ ที่ผ่านมาได้เปิดเผยโครงการจัดซื้อจัดจ้าง/ การจัดสรรงบประมาณของภาครัฐตั้งแต่ปี ๒๕๕๘ แล้วกว่า ๒๑ ล้านโครงการ มูลค่ากว่า ๖ พันล้านล้านบาท

๘.๑.๖ โครงการการตรวจพิสูจน์ทางนิติวิทยาศาสตร์เพื่อสนับสนุนการป้องกันและปราบปรามการทุจริตในภาครัฐ เพื่อป้องกันและปราบปรามการทุจริตในภาครัฐ สามารถนำผลการตรวจพิสูจน์ ทางพยานเอกสารไปใช้ประกอบสำนวนการสืบสวนสอบสวน และเพื่อดำเนินการเอาผิดข้าราชการ หรือหน่วยงานที่เกี่ยวข้องกับการทุจริตได้อย่างมีประสิทธิภาพ โดยสถาบันนิติวิทยาศาสตร์ได้ดำเนินการตรวจพิสูจน์และวิเคราะห์ด้านเอกสารเพื่อสนับสนุนการป้องกันและปราบปรามการทุจริตในภาครัฐเป็นไปตามนโยบาย คสช. เรื่องมาตรการป้องกันและแก้ไขปัญหาการทุจริตและประพฤติมิชอบ และนโยบายรัฐบาล ด้านส่งเสริมการบริหารราชการแผ่นดินที่มีธรรมาภิบาล และป้องกันปราบปรามการทุจริตและประพฤติมิชอบในภาครัฐ จำนวนทั้งหมด ๑๐๔ คดี

๘.๑.๗ โครงการสำนักงานบังคับคดีใสสะอาด เพื่อส่งเสริมให้หน่วยงานในสังกัดกรมบังคับคดี ตระหนักในเรื่องความซื่อสัตย์ สุจริต และมีคุณธรรม จริยธรรม โปร่งใส ตรวจสอบได้

กรมบังคับคดี ได้ดำเนินการจัดประชุมเพื่อชี้แจงเกี่ยวกับหลักเกณฑ์ประเมินสำนักงานบังคับคดี ใสสะอาดและคัดเลือกบุคคลต้นแบบ กรมบังคับคดี ประจำปีงบประมาณ พ.ศ. ๒๕๖๕ เพื่อให้หน่วยงานในสังกัดกรมบังคับคดีทั้งในส่วนกลางและส่วนภูมิภาค ดำเนินการจัดทำข้อมูลการประเมินสำนักงานบังคับคดีใสสะอาด เพื่อเข้ารับการประเมินเป็นสำนักงานบังคับคดีใสสะอาดและคัดเลือกบุคคลต้นแบบ ปรากฏว่ามีผลการประเมิน ดังนี้

๑) ผลการประเมินสำนักงานบังคับคดีใสสะอาด

(๑) หน่วยงานที่ได้รับรางวัลสำนักงานบังคับคดีใสสะอาด จำนวน ๘๒ หน่วยงาน

(๒) หน่วยงานที่ได้รับรางวัลชมเชยส านักงานบังคับคดีใสสะอาด จำนวน ๓๒ หน่วยงาน

(๓) หน่วยงานที่ผ่านเกณฑ์สำนักงานบังคับคดีใสสะอาด จำนวน ๖ หน่วยงาน

(๔) หน่วยงานที่ไม่ผ่านเกณฑ์สำนักงานบังคับคดีใสสะอาด จำนวน ๔ หน่วยงาน

(๕) หน่วยงานที่ส่งภายหลังกำหนด จำนวน ๑๑ หน่วยงาน

๒) ผลการคัดเลือกบุคคลต้นแบบ

(๑) ประเภท ข้าราชการ/ลูกจ้างประจำ

รางวัล “บุคคลต้นแบบ” จำนวน ๑ ราย

รางวัลชมเชย “บุคคลต้นแบบจำนวน ๒ ราย

(๒) ประเภท พนักงานราชการ

รางวัล “บุคคลต้นแบบ” จำนวน ๑ ราย

รางวัลชมเชย “บุคคลต้นแบบ” จำนวน ๑ ราย

(๓) ประเภท ลูกจ้างชั่วคราว/พนักงานจ้างเหมาบริการ

รางวัล “บุคคลต้นแบบ” จำนวน ๑ ราย

รางวัลชมเชย “บุคคลต้นแบบ” จำนวน ๑ ราย

๘.๒ การให้ภาคเอกชนและประชาชนเข้ามามีส่วนร่วมในการบริหารงานภาครัฐและการป้องกัน และเฝ้าระวังการทุจริตในโครงการขนาดใหญ่ของรัฐ

การดำเนินการของคณะกรรมการธรรมาภิบาลจังหวัด (ก.ธ.จ.)

๑) การจัดประชุม ก.ธ.จ. จำนวน ๖๕ จังหวัด โดยรวมทั้งปี ก.ธ.จ. ทั้ง ๗๖ คณะ มีการประชุมคณะละ ๒ - ๔ ครั้ง รวมจำนวน ๒๓๒ ครั้ง (ข้อมูล ณ วันที่ ๓๐ กันยายน ๒๕๖๔) และได้สรุปผลการปฏิบัติงานของ ก.ธ.จ. ทุกคณะรายงานปลัดสำนักนายกรัฐมนตรี เพื่อทราบเรียบร้อยแล้ว โดย สตร. อยู่ระหว่างรวบรวมและจัดทำรายงานผลการดำเนินงานของ ก.ธ.จ. ในภาพรวม ประจำปีงบประมาณ พ.ศ. ๒๕๖๔ นำเสนอคณะรัฐมนตรีและเผยแพร่ในเว็บไซต์ www.ggc.opm.go.th ภายในวันที่ ๓๐ ธันวาคม ๒๕๖๔

๒) ประกาศรับรองรายชื่อกรรมการ ก.ธ.จ. ประเภทสมาชิก อบจ. แล้ว จำนวน ๖๑ จังหวัด อยู่ระหว่างปลัดสำนักนายกรัฐมนตรีลงนามรับรองรายชื่อกรรมการ ๑ จังหวัด และอยู่ระหว่างดำเนินการสรรหา ๑๔ จังหวัด

๓) ประกาศรับรองรายชื่อกรรมการ ก.ธ.จ. ประเภทสมาชิกสภาเทศบาลแล้ว จำนวน ๔๔ จังหวัด อยู่ระหว่างเสนอปลัดสำนักนายกรัฐมนตรีลงนามรับรองรายชื่อกรรมการ ๗ จังหวัด และอยู่ระหว่างดำเนินการสรรหา ๒๔ จังหวัด

ผลการดำเนินงานตามนโยบายเร่งด่วน ๑๒ เรื่อง

เรื่องที่ ๙ การแก้ไขปัญหายาเสพติดและสร้างความสงบสุขในพื้นที่ชายแดนภาคใต้

นโยบายเร่งด่วนเรื่องที่ ๙ การแก้ไขปัญหายาเสพติดและสร้างความสงบสุขในพื้นที่ชายแดนภาคใต้

๙.๑ ใช้กระบวนการมีส่วนร่วมจากทุกภาคส่วนบังคับใช้กฎหมายอย่างเคร่งครัด สร้างความร่วมมือกับประเทศเพื่อนบ้านทำลายแหล่งผลิตและเครือข่าย

๙.๑.๑ การสร้างชุมชนเข้มแข็งและอาสาสมัคร มุ่งเน้นกระตุ้นความตื่นตัวของชุมชนให้เป็นพลังจิตอาสาแก้ไขปัญหายาเสพติดด้วยตนเอง ดังนี้

๑) กองอำนวยการรักษาความมั่นคงภายในภาค ๔ ส่วนหน้า

(๑) ขับเคลื่อนมวลชนญาลันนันบารู รวมทั้งสิ้น ๑๕,๑๕๘ คน ดังนี้

- จัดกิจกรรมฝึกอบรมมวลชนญาลันนันบารูในพื้นที่จังหวัดชายแดนภาคใต้ เพื่อสร้างฐานมวลชน ให้มีส่วนร่วมในการแก้ไขปัญหายาเสพติด ระดับหมู่บ้าน/ชุมชน จำนวน ๕๕ รุ่น รวม ๔,๔๐๐ คน

- ฝึกอบรมวิทยากรญาลันนันบารู โดยมีกลุ่มเป้าหมายเป็นมวลชนที่เคยผ่านการฝึกอบรมจากฐานมวลชน เพื่อยกระดับเป็นวิทยากรกระบวนการให้เกิดชุมชนเข้มแข็งและนำความรู้ไปขับเคลื่อนงานการป้องกันแก้ไขปัญหายาเสพติดในพื้นที่หมู่บ้าน เป้าหมาย ๑,๕๓๒ หมู่บ้าน จำนวน ๓๐ รุ่น รวม ๒,๔๐๐ คน

- จัดกิจกรรมส่งเสริมเศรษฐกิจพอเพียงยกระดับคุณภาพชีวิตตามรอยศาสตร์พระราชา จำนวน ๑๔ รุ่น รวม ๑,๔๐๐ คน

(๒) ขับเคลื่อนโครงการเยาวชนญาลันนันบารู

- จัดกิจกรรมค่ายเยาวชน ญาลันนันบารู เพื่อป้องกันภัยยาเสพติดในกลุ่มเยาวชนอายุ ๑๕ ปี ขึ้นไป จำนวน ๕๐ รุ่น ผู้เข้าร่วมกิจกรรม ๓,๖๐๐ คน

- จัดกิจกรรมค่ายเยาวชน ญาลันนันบารูจูเนียร์ เพื่อป้องกันภัยยาเสพติดในกลุ่มเยาวชนอายุ ๑๐ - ๑๔ ปี จำนวน ๖๐ ครั้ง ผู้เข้าร่วมกิจกรรม จำนวน ๓,๖๐๐ คน

- จัดกิจกรรมครอบครัวสัมพันธ์ญาลันนันบารูต้านภัยยาเสพติด เพื่อให้ความรู้ ความเข้าใจเกี่ยวกับโทษพิษภัยยาเสพติด จำนวน ๘ รุ่น ผู้เข้าร่วมกิจกรรม จำนวน ๘๐๐ คน

(๓) ปัจจุบันได้ดำเนินการจัดทำเวทีประชาคมหมู่บ้านเข้าสู่เวทีระดับตำบล จำนวน ๒ ครั้ง จำนวน ๕๗๖ เวที จาก ๒๘๘ ตำบล มีผู้เข้าร่วมจัดทำเวทีประชาคมทั้งสิ้น

๔๖,๐๘๐ คน โดยสามารถรับสมัครอาสาชุมชนป้องกันและแก้ไขปัญหายาเสพติดของแต่ละหมู่บ้านได้ จำนวน ๔,๕๓๙ คน

๒) ฝ่ายปกครอง การดำเนินงานด้านการสร้างชุมชนเข้มแข็งในพื้นที่หมู่บ้าน/ชุมชน โดยฝ่ายปกครอง รวมจำนวน ๒,๐๓๖ แห่ง (ร้อยละ ๙๔.๙๒ จากเป้าหมาย ๒,๑๔๕ แห่ง)

(๑) การสกัดกั้นและปราบปราม ยาเสพติด

- การจับกุมผู้ค้ายาเสพติด

- การตรวจสอบทรัพย์สินคดียาเสพติด มีคดีที่เลขาธิการคณะกรรมการป้องกันและปราบปรามยาเสพติด มีคำสั่งตรวจสอบทรัพย์สินในพื้นที่จังหวัดชายแดนใต้ รวม ๑๐๑ คดี มูลค่าทรัพย์สิน ๕๑.๕๑ ล้านบาท

- การดำเนินการต่อข้อร้องเรียน จำนวนทั้งสิ้น ๑๔๕ เรื่อง ดำเนินการแล้ว ๙๑ เรื่อง (ร้อยละ ๖๒.๗๖)

(๒) การป้องกันยาเสพติด

- มีการสร้างภูมิคุ้มกันยาเสพติดให้เด็กและเยาวชน รวม ๒,๙๗๙ แห่ง (ร้อยละ ๘๘.๐๑ จากเป้าหมาย ๓,๓๘๕ แห่ง)

- มีการสร้างภูมิคุ้มกันยาเสพติดในสถานประกอบการ มีกิจกรรมดังนี้ รณรงค์ให้ความรู้ในสถานประกอบการขนาดใหญ่ ๑๑๑ แห่ง โรงงานสีขาว ๒๘ แห่ง และสร้างภูมิคุ้มกันยาเสพติดในสถานประกอบการขนาดเล็กโดยอาสาสมัครแรงงาน (อสร.) จำนวน ๔๕๐ แห่ง รวม ๒,๐๑๗ คน

(๓) การบำบัดรักษายาเสพติด สามารถนำผู้เสพเข้าบำบัดฟื้นฟู รวมจำนวน ๔,๔๔๐ คน (ระบบสมัครใจ จำนวน ๒,๓๐๖ คน ระบบบังคับบำบัด จำนวน ๑,๖๒๕ คน ระบบต้องโทษ จำนวน ๕๐๙ คน) (ร้อยละ ๒๙.๖๗ จากเป้าหมาย ๑๔,๙๖๕ คน)

(๔) การติดตามพัฒนาคุณภาพชีวิตสามารถติดตามผู้ผ่านการบำบัด รวมจำนวน ๔,๖๕๑ ราย และให้การช่วยเหลือผู้ผ่านการบำบัดได้ ๙๖ ราย

๙.๑.๒ การใช้กระบวนการมีส่วนร่วมจากทุกภาคส่วนบังคับใช้ “กฎหมาย” อย่างเคร่งครัด และสร้างความร่วมมือกับประเทศเพื่อนบ้านทำลาย “แหล่งผลิต” และ “เครือข่าย” กระทรวงยุติธรรม ร่วมกับกระทรวงทรัพยากรธรรมชาติและสิ่งแวดล้อม โดยมีรัฐมนตรีว่าการกระทรวงยุติธรรม พร้อมด้วยอธิบดีกรมสอบสวนคดีพิเศษ อธิบดีกรมราชทัณฑ์ และผู้ตรวจราชการกระทรวงทรัพยากรธรรมชาติและสิ่งแวดล้อม ร่วมแถลงยึดไม้หวงห้ามจากเครือข่ายยาเสพติด มูลค่า ๑๖๐ ล้านบาท โดยมีผลการดำเนินงาน พนักงานสอบสวนคดีพิเศษ ได้ตรวจค้นบ้านผู้ต้องหาตามหมายค้นศาลอาญาซึ่งขณะนี้เสียชีวิตไปแล้วที่บ้านใน ตำบลคลองมะเดื่อ อำเภอ

กระทุ่มแบน จังหวัดสมุทรสาคร เพื่อบังคับใช้กฎหมายตามพระราชบัญญัติมาตรการในการปราบปรามผู้กระทำความผิดเกี่ยวกับยาเสพติด พ.ศ. ๒๕๓๔ ซึ่งการตรวจค้นพบไม้พะยูง ไม้ชิงชัน และไม้อื่น ๆ จำนวนมาก จากการตรวจสอบพบไม้หวงห้ามเป็นไม้แปรรูปและไม้ท่อนไว้ในครอบครอง ดังนี้

(๑) ไม้พะยูงแปรรูป ๔๐๙ แผ่น ปริมาตร ๔๙.๒๑ ลูกบาศก์เมตร

(๒) ไม้ชิงชัน ๑,๒๐๗ แผ่น ปริมาตร ๒๖.๑๖ ลูกบาศก์เมตร

(๓) ไม้สัก ๑๗๐ แผ่น ปริมาตร ๒.๑๘ ลูกบาศก์เมตร

(๔) ไม้มะค่าโมง ๑๗ แผ่น ปริมาตร ๐.๗๑ ลูกบาศก์เมตร ประเมินมูลค่าประมาณ ๑๖๐ ล้านบาท ซึ่งมีความผิดตาม พระราชบัญญัติป่าไม้ พ.ศ.๒๔๘๔ มาตรา ๖๙ ครอบครองไม้หวงห้ามโดยไม่มีตราค่าหลวงหรือรอยตรารัฐบาลขาย และมาตรา ๗๓ แปรรูปไม้ตั้งโรงงาน ตั้งโรงค้าไม้แปรรูป มีไม้สัก ไม้ชิงชัน ไม้พะยูงแปรรูปไว้ในครอบครอง

การจับกุมและยึดไม้ในครั้งนี้เป็นการขยายผลยึดทรัพย์จากคดียาเสพติด โดยไม้ที่ยึดมาได้เหล่านี้ ไม่สามารถนำไปขายต่อได้ แต่สามารถนำไปใช้ประโยชน์กับทางราชการได้ โดยกรมป่าไม้ได้ทำจัดทำบันทึกความเข้าใจ (MOU) ร่วมกับกรมราชทัณฑ์ เพื่อสนับสนุนให้ผู้ต้องขังสามารถนำไปใช้ในการฝึกอาชีพ โดยการนำไม้ไปแปรรูปเป็นผลิตภัณฑ์ต่าง ๆ ได้ ทั้งนี้หากหน่วยงานราชการอื่นๆ ต้องการนำไม้เหล่านี้ไปใช้ประโยชน์ สามารถทำหนังสือแจ้งความประสงค์ถึงกรมป่าไม้ได้ โดยได้ดำเนินงานการจับกุมในคดีสำคัญระหว่างวันที่ ๑-๒๐ ตุลาคม ๒๕๖๓ มีการจับกุมคดีสำคัญ ๗,๐๕๙ คดี ผู้ต้องหา ๗,๓๗๘ คน โดยยึดยาบ้า ๑๐ ล้านกว่าเม็ด ไอซ์ ๙๙๖ กิโลกรัม เฮโรอีน ๔๐๑.๕๓ กิโลกรัม กัญชา ๘.๙๙ กิโลกรัม และคีตามีน ๒๐๐ กิโลกรัม และยังขยายผลอายัดทรัพย์สินเพิ่มได้อีก ๕๑ ราย เป็นเงินกว่า ๑๕ ล้านบาทเศษ โดยจำแนกเป็นกลุ่มเครือข่ายสำคัญ ๖ เครือข่าย ได้แก่ เครือข่ายชาวเขาและชนกลุ่มน้อย ๔ คดี เครือข่ายพื้นที่ภาคตะวันออกเฉียงเหนือ ๑๓ คดี เครือข่ายกรุงเทพมหานครและปริมณฑล ๔ คดี พื้นที่ภาคใต้ ๓ คดี เจ้าหน้าที่รัฐ ๑ คดี และเครือข่ายระหว่างประเทศ ๒ คดี

๙.๑.๓ ผลการปราบปรามยาเสพติดของสำนักงานตำรวจแห่งชาติ (ข้อมูล ณ วันที่ ๑ - ๓๑ ตุลาคม ๒๕๖๕)

๑) การจับกุม

- คดียาเสพติด จำนวน ๑๐๗,๘๖๘ คดี
- ผู้ต้องหา จำนวน ๑๐๗,๐๕๓ คน

๒) การยึดของกลาง

- ยาบ้า จำนวน ๑๙๒,๙๑๘,๒๗๖ เม็ด
- ไอซ์ จำนวน ๓,๓๙๙.๑๑ กิโลกรัม

- เฮโรอีน จำนวน ๓,๕๗๔.๒๐ กิโลกรัม
- กัญชา (แห้ง) จำนวน ๕,๘๙๔.๒๖ กิโลกรัม
- โคเคน จำนวน ๑๘.๗๔ กิโลกรัม
- เคตามีน จำนวน ๗๔๓ กิโลกรัม
- ยาอี จำนวน ๑๙๙,๔๗๖ เม็ด

๙.๑.๔ ผลการปราบปรามยาเสพติดของกองทัพเรือ

๑) หน่วยเรือรักษาความสงบเรียบร้อยตามลำน้ำโขง จับกุมการกระทำความผิดเกี่ยวกับ ยาเสพติด โดยมีผลการจับกุม ได้แก่ ยาบ้า จำนวน ๖,๗๘๖,๐๒๐ เม็ด ยาไอซ์ น้ำหนัก ๑๐๐ กิโลกรัม รวมทั้งจับกุมแรงงานต่างด้าว (เก็บรวบรวมสถิติ) สัญชาติลาว จำนวน ๙๗ คน และสัญชาติจีน จำนวน ๑๒ คน

๒) ทัพเรือภาคที่ ๒ จับกุมเรือประมงเวียดนามรุกล้ำมาทำการประมงในทะเลอาณาเขตของประเทศไทย จำนวน ๔ ลำ จากเกาะกระ จังหวัดนครศรีธรรมราช ในขณะเข้าทำการตรวจสอบได้มีเรือประมงเวียดนาม จำนวน ๑ ลำ แล่นเข้าชนบริเวณกราบขวา ทำให้ตัวเรือมีรอยกระแทกเล็กน้อย กำลังพลปลอดภัย เรือสามารถปฏิบัติภารกิจต่อเนื่องได้ จึงดำเนินการจับกุมแต่ลูกเรือประมงได้หลบหนีไปยังเรือประมงเวียดนามอีกลำ ต่อมาเรือหลวงนราธิวาส ได้ทำการจับกุมเรือประมงเวียดนามที่อีก จำนวน ๑ ลำ พร้อมผู้ควบคุมเรือและลูกเรือ จำนวน ๕ คน นอกจากนี้ ในห้วงเดือนมีนาคม ๒๕๖๕ ได้ดำเนินการจับกุมยาบ้า จำนวน ๙๙,๘๘๔ เม็ด

๓) ทัพเรือภาคที่ ๓ จับกุมการกระทำความผิดเดี่ยวกับยาเสพติด โดยมีผลการจับกุม ได้แก่ ยาบ้า จำนวน ๑๐,๖๙๗ เม็ด กัญชาอัดแท่ง จำนวน ๓๒๐ กิโลกรัม และแรงงานต่างด้าวชาวเมียนมา จำนวน ๓๘ คน

๔) กองบัญชาการป้องกันชายแดนจันทบุรีและตราด จับกุมการกระทำความผิดเกี่ยวกับยาเสพติด ตั้งแต่เดือนมกราคม ๒๕๖๔ – มกราคม ๒๕๖๕ โดยมีผลการจับกุมดังนี้ ยาบ้า ๑๙.๕ เม็ด ยาไอซ์ จำนวน ๓.๒๕ กิโลกรัม และกัญชาอัดแท่ง จำนวน ๒๑.๖๕ กิโลกรัม

๙.๑.๕ ผลการปราบปรามยาเสพติดของกองทัพบก กองกำลังป้องกันชายแดนดำรงความต่อเนื่องการสกัดกั้นและปราบปรามยาเสพติดบริเวณพื้นที่ชายแดน รวมทั้งบูรณาการร่วมกับหน่วยงานต่าง ๆ ที่เกี่ยวข้องทั้งภาครัฐ และภาคเอกชนในพื้นที่ ทั้งนี้ ในห้วงเดือนตุลาคม ๒๕๖๕ มีผลการสกัดกั้นและการปราบปรามการลักลอบค้ายาเสพติดของกองกำลังป้องกันชายแดน สามารถจับกุมผู้กระทำผิดพระราชบัญญัติยาเสพติด จำนวน ๑๒๓ ครั้ง, ผู้ต้องหา ๑๘๘ คน ยึดได้ของกลางยาบ้า ๑๙,๗๑๗,๔๐๐ เม็ด, ยาอี ๔๘,๐๐๐ เม็ด, ไอซ์ ๔๙.๑๖๗ กิโลกรัม, คีตามิน ๑๐.๐๐๒ กิโลกรัม และ เฮโรอีน ๐.๐๑๑ กิโลกรัม

โดยผลปฏิบัติงานของกองกำลังป้องกันชายแดนกองทัพบกในรอบปี (ตุลาคม ๒๕๖๔ - กันยายน ๒๕๖๕) ในด้านการสกัดกั้นและปราบปรามยาเสพติด สามารถจับกุมผู้กระทำผิด ๑,๕๗๙ คน ยึดยาบ้า ๒๓๒,๖๘๐,๙๙๐เม็ด และคีตามีน ๕๑๕ กก., ยาอี ๑๙๙,๘๐๗ เม็ด และยาอี (แบบผง) ๘.๑ กิโลกรัม, เฮโรอีน ๙๗.๒ กิโลกรัม, ฝิ่น ๖๑.๔ กิโลกรัม, ไอซ์ ๓,๕๘๘ กิโลกรัม ซึ่งเมื่อเปรียบเทียบกับการดำเนินการในปี ๒๕๖๔ พบว่าผู้กระทำผิดมีจำนวนลดลงร้อยละ ๒๒.๓๔ สามารถยึดของกลางยาบ้าได้เพิ่มมากขึ้นร้อยละ ๓๗.๗๙ แต่ไอซ์มีจำนวนลดลงร้อยละ ๕๖.๘๘

ซึ่งเมื่อเทียบกับผลการปฏิบัติของกองกำลังป้องกันชายแดนของกองทัพบกในช่วง ๕ ปีที่ผ่านมาสามารถจับกุมยาบ้าเพิ่ม ๔.๔ เท่า (โดยในปี ๒๕๖๑ สามารถตรวจยึดยาบ้า ๕๓,๒๖๑,๐๕๖ เม็ด, ปี ๒๕๖๕ ตรวจยึดยาบ้า ๒๓๒,๖๘๐,๙๙๐ เม็ด) และไอซ์ ๒.๙ เท่า (โดยในปี ๒๕๖๑ สามารถตรวจยึดไอซ์ ๑,๒๔๒ กิโลกรัม ปี ๒๕๖๕ ตรวจยึดไอซ์ ๓,๕๘๘ กิโลกรัม) ทั้งนี้ จากสถิติจะเห็นได้ว่า จำนวนครั้งการจับกุมลดลงแต่มีปริมาณการลักลอบในแต่ละครั้งมากขึ้น คิดเป็นมูลค่ามหาศาลจากผลการปฏิบัติดังกล่าว นับว่าสามารถขจัดสิ่งผิดกฎหมายได้เป็นจำนวนมาก เป็นการป้องกันภัยสังคมและสกัดกั้นยาเสพติดได้ตั้งแต่บริเวณชายแดน

๙.๑.๖ ศูนย์ปฏิบัติการป้องกันและแก้ไขปัญหายาเสพติดในพื้นที่จังหวัดชายแดนภาคใต้ จับกุมการกระทำความผิดเกี่ยวกับยาเสพติด ในห้วงเดือนพฤษภาคม ๒๕๖๕ โดยมีผลการจับกุม ได้แก่ ยาบ้า จำนวน ๑๔,๔๑๐,๓๘๐ เม็ด ไอซ์ จำนวน ๑๐.๑๐๗ กิโลกรัม เฮโรอีน ๐.๒๖๕ กิโลกรัม คีตามีน ๑๓๒ กิโลกรัม ฝิ่น ๑.๒๗๒ กิโลกรัม กัญชาแห้ง ๓,๒๕๐.๒๔๖ กิโลกรัม กัญชาแห้งอัดแท่ง จำนวน ๑,๐๐๒ กรัม และดอกกัญชาแห้ง ๒๗ กิโลกรัม

๙.๒ ฟื้นฟู ดูแล รักษาผู้เสพ พร้อมสร้างโอกาส อาชีพ และรายได้ให้สามารถกลับมาใช้ชีวิตปกติในสังคมได้

๙.๒.๑ การฟื้นฟู ดูแล รักษาผู้เสพ ดำเนินการ ดังนี้

๑) โครงการยกระดับการดูแลเด็กและเยาวชนที่เกี่ยวข้องกับยาหรือสารเสพติด เพื่อให้เด็กและเยาวชนได้รับการบำบัด แก้ไข ตามการจำแนกสภาพปัญหาการใช้ยาหรือสารเสพติด และยกระดับหน่วยงานเข้าสู่มาตรฐาน H.A

๒) โครงการรณรงค์ป้องกันและแก้ไขปัญหายาเสพติด TO BE NUMBER ONE เพื่อสร้างภูมิคุ้มกันด้านจิตใจในการป้องกันและหลีกเลี่ยงการยุ่งเกี่ยวกับยาเสพติด

๙.๒.๒ ศูนย์ปฏิบัติการป้องกันและปราบปรามยาเสพติด กองทัพบก โดยศูนย์วิวัฒน์พลเมืองกองทัพบก จำนวน ๓๓ ศูนย์ ในปีงบประมาณ ๒๕๖๔ - ๒๕๖๕ กรมคุมประพฤติมียอดผู้ติดยาเสพติด จำนวน ๑๐๑,๘๒๐ ราย ตั้งแต่วันที่ ๑ มกราคม ๒๕๖๔ - ๓๑ พฤษภาคม

๒๕๖๕ มียอดผู้เสพ/ผู้ติดยาเสพติด เข้ารับการบำบัดฟื้นฟูสะสม สำหรับยอดปี ๒๕๖๕ จำนวน ๖๓,๓๐๘ ราย ซึ่งมีผู้ที่ได้รับการบำบัดฟื้นฟูครบกำหนด ๑๒๐ วัน จำนวน ๒๗,๓๒๐ ราย คงเหลือในศูนย์ จำนวน ๗๐ ราย ทั้งนี้ ได้กำหนดแนวทางในการป้องกันการแพร่ระบาดของโรคโควิด - 19 สำหรับการรับตัวผู้เสพ/ผู้ติดยาเสพติด การกักตัว การแก้ไขเมื่อพบกลุ่มเสี่ยง หรือพบการติดเชื้อฯ

๙.๒.๓ โครงการสร้างภูมิคุ้มกันและป้องกันปัญหายาเสพติดในเรือนจำในกิจกรรมรณรงค์ป้องกันและแก้ไขปัญหายาเสพติดในเรือนจำ กรมราชทัณฑ์จัดสรรงบประมาณให้เรือนจำและทัณฑสถาน จำนวน ๑๔๒ แห่ง เพื่อใช้ในการดำเนินกิจกรรมรณรงค์ป้องกันและแก้ไขปัญหายาเสพติด ซึ่งเรือนจำและทัณฑสถาน ๑๔๒ แห่ง ได้ดำเนินการจัดกิจกรรมรณรงค์ป้องกันและแก้ไขปัญหาหายาเสพติดตามแนวทางที่กรมราชทัณฑ์กำหนด ทั้งนี้ กรมราชทัณฑ์ได้แจ้งแนวทางการจัดอบรมคณะกรรมการ/แกนนำสมาชิกชมรม TO BE NUMBER ONE ในช่วงสถานการณ์การแพร่ระบาดของโรคติดเชื้อไวรัสโคโรนา 2019 (โควิด - 19) ให้เรือนจำ/ทัณฑสถานทราบและดำเนินการ ซึ่งมีสมาชิก จำนวน ๒๘๙,๓๓๒ คน

๙.๒.๔ โครงการบำบัดและฟื้นฟูสมรรถภาพผู้ต้องขังติดยาเสพติด กรมราชทัณฑ์จัดทำโครงการบำบัดและฟื้นฟูสมรรถภาพผู้ต้องขังติดยาเสพติด โดยมีผลการดำเนินงาน ดังนี้

๑) การบำบัดและฟื้นฟูสมรรถภาพผู้ติดยาเสพติดในรูปแบบชุมชนบำบัด มีผู้ต้องขังเข้ารับการบำบัด (ผู้ติด) จำนวน ๓,๘๗๙ คน

๒) การบำบัดและฟื้นฟูสมรรถภาพผู้ติดยาเสพติดในรูปแบบวิวัฒน์พลเมืองราชทัณฑ์ด้วยกระบวนการลูกเสือ มีผู้ต้องขังเข้ารับการบำบัด (ผู้ติด) จำนวน ๒๒๓ คน

๓) การบำบัดในรูปแบบการปรับเปลี่ยนพฤติกรรมสำหรับกลุ่มผู้เสพยาเสพติดและผู้ค้ารายย่อยในเรือนจำ/ทัณฑสถาน มีผู้ต้องขังเข้ารับการบำบัด จำนวน ๘,๘๒๕ คน

๔) โครงการฟื้นฟูสมรรถภาพผู้ต้องขังติดยาเสพติดก่อนพ้นโทษในเรือนจำ/ทัณฑสถาน อยู่ระหว่างจัดทำโครงการ

๕) โครงการพัฒนาหน่วยบำบัดและฟื้นฟูสมรรถภาพผู้ติดยาเสพติดเข้าสู่มาตรฐาน อยู่ระหว่างการรวบรวมข้อมูลเพื่อนำเสนอต่อคณะกรรมการรับรองคุณภาพสถานพยาบาลยาเสพติด

๖) จัดอบรมเชิงปฏิบัติการหลักสูตรบำบัดฟื้นฟูสมรรถภาพผู้ติดยาเสพติด กรมราชทัณฑ์ ณ โรงแรมเดอะควอเตอร์ หัวลำโพง ระหว่างวันที่ ๑๖ - ๑๘ ธันวาคม ๒๕๖๓ มีเจ้าหน้าที่บำบัดเข้าร่วมอบรม จำนวน ๑๒๒ คน

๙.๒.๕ โครงการบำบัดและฟื้นฟูสมรรถภาพผู้ต้องขังติดยาเสพติดในรูปแบบชุมชนบำบัด ผู้ต้องขังที่มีประวัติเสพยาเสพติดและได้รับการประเมินคัดกรองตามแบบคัดกรอง

และส่งต่อผู้ป่วยที่ใช้ยาและสารเสพติดเพื่อเข้ารับการบำบัดรักษา กระทรวงสาธารณสุข (บคก.กสธ.) มีผลการคัดกรองว่ามีผลกระทบจากการใช้สารเสพติดอยู่ในระดับติด (ระดับคะแนน ๒๗ ขึ้นไป) ได้รับการบำบัดและฟื้นฟูสมรรถภาพ

โดยผู้ต้องขังผ่านการบำบัดและฟื้นฟูสมรรถภาพผู้ติดยาเสพติด ระบบต้องโทษ กรมราชทัณฑ์ภาพรวมจำนวน ๒๔,๒๐๖ คน ในจำนวนนี้ มีผู้ต้องขังที่ในพื้นที่ชายแดนภาคใต้ (จังหวัดนราธิวาส จังหวัดยะลา จังหวัดปัตตานี) จำนวน ๓๐๙ คน โดยผู้ต้องขังสามารถกลับออกไปใช้ชีวิตในสังคมและไม่กระทำผิดในคดียาเสพติดซ้ำ

รายละเอียดตามแบบฟอร์มการรายงาน	**รวมทั้งสิ้น (คน)**
๑. จำนวนผู้เข้าใช้บริการ (คน)	๑,๘๐๘
๒. การให้ความช่วยเหลือของศูนย์ CARE	
๒.๑ ด้านการมีงานทำ	๑๐
- การนำ ผตข. ออกไปฝึกวิชาชีพในสถานประกอบการ - โครงการจ้างงานคืนคนดีสู่สังคม - ได้รับการจ้างงานอื่นๆ (ประสานงานโดยศูนย์ CARE)	๐ ๑๐ ๐
๒.๒ การแนะนำแหล่งงาน/ตำแหน่งงานว่าง	๖๖๐
๒.๓ ผู้ได้รับทุนประกอบอาชีพ (ทุนนายแพทย์ปราเสริฐฯ,ทุนมูลนิธิฯ, ทุน ป.ป.ส. ,ทุน พ.ม. ฯลฯ)	๑
๒.๔ การให้การสงเคราะห์ด้านต่างๆ	๑,๑๓๗
- ค่าพาหนะกลับภูมิลำเนา - ทุนการศึกษาบุตรผู้ต้องขัง ที่พักอาศัยภายหลังพ้นโทษ ด้านการรักษาพยาบาล การสงเคราะห์ด้านอื่นๆ	๓๖ ๐ ๓ ๐ ๑,๐๙๕
๒.๑ ด้านการมีงานทำ	๘
- การนำ ผตข. ออกไปฝึกวิชาชีพในสถานประกอบการ - โครงการจ้างงานคืนคนดีสู่สังคม - ได้รับการจ้างงานอื่นๆ (ประสานงานโดยศูนย์ CARE)	๐ ๘ ๐

ผลการติดตามผู้พ้นโทษด้วย ระบบรายงานผลการพัฒนาและส่งเสริมอาชีพผู้พ้นโทษ/ผู้ถูกคุมประพฤติ หรือ CARE Support ประจำปีงบประมาณ พ.ศ. ๒๕๖๕ (ตั้งแต่วันที่ ๑ ตุลาคม ๒๕๖๔ - ๓๐ กันยายน ๒๕๖๕) พบว่ามีผู้พ้นโทษได้รับการติดตามโดยศูนย์ประสานงานและส่งเสริมการมีงานทำ (ศูนย์ CARE) ของกรมราชทัณฑ์ ดังนี้

สถานะด้านการมีงานทำ		
สถานะ	**จำนวน (คน)**	**คิดเป็นร้อยละ**
๑. มีงานทำ	**๘๔๙**	**๘๕.๖**
๒. อยู่ระหว่างการติดตาม	**๔๐**	**๔.๒**
๓. ไม่สามารถติดต่อได้	**๘๗**	**๘.๗**
๔. ว่างงาน	**๑๕**	**๑.๕**
๕. กระทำผิดซ้ำ	**-**	**-**
รวมทั้งสิ้น	**๙๙๑**	**๑๐๐**

ปีงบประมาณ พ.ศ. ๒๕๖๖

รายละเอียดตามแบบฟอร์มการรายงาน	**รวมทั้งสิ้น(คน)**
๑) จำนวนผู้เข้าใช้บริการ (คน)	๓๓๑
๒) การให้ความช่วยเหลือของศูนย์ CARE	
๒.๑) ด้านการมีงานทำ	๐
- การนำ ผตข. ออกไปฝึกวิชาชีพในสถานประกอบการ - โครงการจ้างงานคืนคนดีสู่สังคม - ได้รับการจ้างงานอื่นๆ (ประสานงานโดยศูนย์ CARE)	๐ ๐ ๐
๒.๒) การแนะนำแหล่งงาน/ตำแหน่งงานว่าง	๑๖๖
๒.๓) ผู้ได้รับทุนประกอบอาชีพ (ทุนนายแพทย์ปราเสริฐฯ,ทุนมูลนิธิฯ,ทุน ป.ป.ส. ,ทุน พ.ม. ฯลฯ)	
๒.๔) การให้การสงเคราะห์ด้านต่างๆ	๑๖๕
- ค่าพาหนะกลับภูมิลำเนา - ทุนการศึกษาบุตรผู้ต้องขัง - ที่พักอาศัยภายหลังพ้นโทษ - ด้านการรักษาพยาบาล - การสงเคราะห์ด้านอื่นๆ	๓ ๐ ๐ ๑ ๑๖๑

ความคืบหน้าการติดตามผู้พ้นโทษด้วยระบบ CARE Support

ผลการติดตามผู้พ้นโทษด้วย ระบบรายงานผลการพัฒนาและส่งเสริมอาชีพผู้พ้นโทษ/ผู้ถูกคุมประพฤติ หรือ CARE Support ประจำปีงบประมาณ พ.ศ. ๒๕๖๖ (ตั้งแต่วันที่ ๑ ตุลาคม ๒๕๖๕ - ๓๑ ตุลาคม ๒๕๖๕) พบว่ามีผู้พ้นโทษได้รับการติดตามโดยศูนย์ประสานงานและส่งเสริมการมีงานทำ (ศูนย์ CARE) ของกรมราชทัณฑ์ดังนี้

สถานะด้านการมีงานทำของผู้ต้องขัง		
สถานะ	**จำนวน (คน)**	**คิดเป็นร้อยละ**
๑) มีงานทำ	๒๙	๙๖.๗
๒) ไม่สามารถติดต่อได้	๑	๓.๓
๓) ว่างงาน	๐	๐
๔) กระทำผิดซ้ำ	๐	๐
รวมทั้งสิ้น	๓๐	๑๐๐

๙.๓ น้อมนำยุทธศาสตร์พระราชทาน “เข้าใจ เข้าถึง พัฒนา” เพื่อแก้ไขปัญหาความไม่สงบในพื้นที่ชายแดนภาคใต้ โดยเร่งรัดการให้ความช่วยเหลือเยียวยาผู้ได้รับผลกระทบจากความไม่สงบ จัดสวัสดิการที่เหมาะสมสำหรับเจ้าหน้าที่ของรัฐในพื้นที่ และการแก้ไขปัญหายึดหลักกฎหมายไทยและหลักการสากล

๙.๓.๑ โครงการตำบลมั่นคง มั่งคั่ง ยั่งยืน ในจังหวัดชายแดนภาคใต้ และส่งเสริมอาชีพด้านการเกษตรในจังหวัดชายแดนภาคใต้ โดยกระทรวงเกษตรและสหกรณ์ได้ดำเนินการจัดประชุมคณะกรรมการเพื่อกำหนดแนวทางการดำเนินงานถ่ายทอดความรู้และส่งเสริมพัฒนาอาชีพการเกษตรที่เหมาะสมกับพื้นที่แก่เกษตรกร จำนวน ๔,๒๐๐ ราย จัดอบรมเกษตรกรหลักสูตรเทคโนโลยีการผลิตข้าวที่เหมาะสมให้แก่เกษตรกรในพื้นที่จังหวัดชายแดนภาคใต้ จำนวน ๖๖๕ ราย พัฒนาและส่งเสริมอาชีพด้านการเกษตร จำนวน ๔๐๐ ราย ถ่ายทอดเทคโนโลยีด้านการประมง โดยอบรมการเพาะเลี้ยงสัตว์น้ำจืด สัตว์น้ำชายฝั่ง และการทำประมงพื้นบ้านให้แก่เกษตรกร จำนวน ๒,๕๐๐ ราย ปล่อยกุ้งทะเลลงสู่แหล่งน้ำ จำนวน ๓,๐๐๐,๐๐๐ ตัว และปูทะเล จำนวน ๑๐๐,๐๐๐ ตัว

นอกจากนี้ ได้ดำเนินการฝึกอบรมการบริหารการเงินให้ประชาชน จำนวน ๓,๕๐๐ ราย จัดทำแปลงขยายผลการเพิ่มประสิทธิภาพการผลิตพืชให้เกษตรกร เพื่อพัฒนาและขยายผลเทคโนโลยีการผลิตพืช จำนวน ๔๙๐ ราย ปรับปรุงพื้นที่ปลูกข้าวให้มีความเหมาะสมต่อการปลูกข้าว โดยดำเนินการจัดระบบอนุรักษ์ดินและน้ำ และส่งเสริมการทำ/การใช้น้ำหมัก

ชีวภาพ จำนวน ๓,๓๐๓ ไร่ สนับสนุนการปลูกข้าวพันธุ์พื้นเมืองและปรับปรุงพื้นที่นาร้าง จำนวน ๓,๕๐๐ ตัน รวมทั้งได้ดำเนินการจัดตั้งธนาคารแพะซึ่งบริหารธนาคารโดยคณะกรรมการหมู่บ้าน และการส่งเสริมถ่ายทอดเทคโนโลยีการเลี้ยงสัตว์ การจัดการฟาร์ม การให้อาหาร ดูแลสุขภาพสัตว์ การผสมเทียมแพะ การตลาดและการส่งเสริมการเลี้ยงสัตว์ปีกให้เกษตรกรยากจนที่มีรายได้ไม่ผ่านเกณฑ์ความจำเป็นพื้นฐาน (จปฐ.) เพื่อแก้ไขปัญหาความยากจน ตลอดจนการส่งเสริมการปลูกพืชอาหารสัตว์สำหรับการใช้เลี้ยงโค-กระบือ ในพื้นที่จังหวัดชายแดนภาคใต้ จำนวน ๙๕๐ ราย

๙.๓.๒ การสร้างระบบหลักประกันทางสังคม ผ่านโครงการกองทุนหลักประกันสุขภาพแห่งชาติ กระทรวงสาธารณสุขได้ดำเนินการจัดหน่วยบริการออกให้บริการประชาชนในพื้นที่กันดาร/เสี่ยงภัย ในพื้นที่ ๓ จังหวัดชายแดนภาคใต้ จำนวน ๒๐๗ หน่วย จากเป้าหมาย ๒๐๗ หน่วย คิดเป็นร้อยละ ๑๐๐

๙.๓.๓ การป้องกันและแก้ไขปัญหายาเสพติด โดยมีนักเรียนโรงเรียนเอกชนเข้ารับการอบรมทักษะชีวิตสร้างภูมิคุ้มกันยาเสพติด จำนวน ๕๐๐ คน และมีโรงเรียนที่ได้รับการพัฒนาให้สามารถจัดกิจกรรมในการป้องกันและแก้ไขปัญหายาเสพติดได้ จำนวน ๑๒ แห่ง

๙.๓.๔ โครงการบูรณาการขับเคลื่อนการแก้ไขปัญหาจังหวัดชายแดนภาคใต้ กระทรวงศึกษาธิการได้ดำเนินการส่งเสริมการจัดการเรียนการสอนอิสลามศึกษาในโรงเรียนของรัฐในจังหวัดชายแดนภาคใต้ และสนับสนุนทุนการศึกษาภูมิทายาท ส่งผลให้สถานศึกษา สามารถจัดสอนหลักสูตรอิสลามศึกษาที่สอดคล้องกับความต้องการของชุมชนจัดการเรียนการสอนอิสลามศึกษา มีความเชื่อมโยงตั้งแต่ระดับประถมศึกษาและมัธยมศึกษา และนักเรียนด้อยโอกาสที่เรียนดี ประพฤติดีหรือมีความสามารถพิเศษได้มีโอกาสได้รับการศึกษา นอกจากนี้ ยังมีการบริหารจัดการทุนการศึกษารายปีต่อเนื่องของทายาทผู้ได้รับผลกระทบ จากสถานการณ์ความไม่สงบในจังหวัดชายแดนภาคใต้ โดยเห็นชอบรายชื่อผู้ขอรับทุนการศึกษา ประจำปีการศึกษา พ.ศ. ๒๕๖๓ ตรวจสอบ และกลั่นกรองข้อมูลเอกสารหลักฐานของผู้ขอรับทุนการศึกษา ผู้ขอรับทุนการศึกษา จำนวน ๖๖๘ ราย เพื่อตรวจสอบความถูกต้องของข้อมูล และนำเสนอคณะกรรมการบริหารทุนการศึกษารายปีต่อเนื่องของผู้ได้รับผลกระทบสืบเนื่องจากสถานการณ์ความไม่สงบในจังหวัดชายแดนภาคใต้ให้ทราบต่อไป

๙.๓.๕ โครงการพื้นฐานเพื่อการพัฒนาการศึกษาในเขตพิเศษเฉพาะกิจจังหวัดชายแดนภาคใต้ กระทรวงศึกษาธิการได้ดำเนินการก่อสร้าง ปรับปรุง ต่อเติม และซ่อมแซมอาคารเรียนอาคารประกอบ ส่งผลให้โรงเรียนได้รับการพัฒนาคุณภาพและสามารถรองรับนักเรียนเข้าศึกษาได้เพิ่มขึ้น นักเรียนที่ครอบครัวมีรายได้น้อย ไม่มีผู้อุปการะ และได้รับผลกระทบจากเหตุการณ์ความไม่สงบได้รับบริการทางการศึกษา จำนวน ๕,๖๒๙ ราย ครูและบุคลากรทางการศึกษา

ในเขตพัฒนาพิเศษเฉพาะกิจจังหวัดชายแดนภาคใต้มีความปลอดภัย ทำให้ครูและบุคลากรมีขวัญกำลังใจในการปฏิบัติหน้าที่อันเป็นการพัฒนาคุณภาพการศึกษา นอกจากนี้ เจ้าหน้าที่สำนักงานคณะกรรมการการศึกษาขั้นพื้นฐาน (สพฐ.) ในพื้นที่จังหวัดชายแดนภาคใต้ ยังได้รับเงินค่าพัฒนาคุณภาพการศึกษาในพื้นที่จังหวัดชายแดนภาคใต้ เพื่อเป็นแรงจูงใจและบำรุงขวัญกำลังใจในการปฏิบัติหน้าที่ราชการในพื้นที่เสี่ยงภัยด้วย

๙.๓.๖ โครงการเสริมสร้างประสิทธิภาพด้านการบังคับคดี การไกล่เกลี่ยข้อพิพาทและการลดความเหลื่อมล้ำในพื้นที่จังหวัดชายแดนภาคใต้ กรมบังคับคดีจัดโครงการเสริมสร้างประสิทธิภาพด้านการบังคับคดีการไกล่เกลี่ยข้อพิพาทและการลดความเหลื่อมล้ำในพื้นที่จังหวัดชายแดนภาคใต้ ประกอบด้วย ๒ กิจกรรม ได้แก่

๑) กิจกรรมเสริมสร้างความรู้ : ดำเนินการจัดในพื้นที่จังหวัดสงขลาและพื้นที่จังหวัดปัตตานี มีผู้เข้าร่วมกิจกรรมทั้งสิ้น จำนวน ๑๓๐ ราย

๒) กิจกรรมการไกล่เกลี่ยข้อพิพาทและให้คำปรึกษาทางกฎหมาย : ดำเนินการจัดในพื้นที่จังหวัดสงขลา ยะลา ปัตตานี และนราธิวาส มีผู้เข้าร่วมรวมจำนวน ๙๖๒ ราย แบ่งเป็นผู้เข้าร่วมการให้คำปรึกษาทางกฎหมาย จำนวน ๕๓๒ ราย และผู้เข้าร่วมการไกล่เกลี่ยข้อพิพาท จำนวน ๔๓๐ ราย มีเรื่องเข้าสู่กระบวนการไกล่เกลี่ย รวมจำนวน ๔๓๐ เรื่อง ทุนทรัพย์ ๑๔๑,๒๗๔,๐๗๘.๗๗ บาท ไกล่เกลี่ยสำเร็จ จำนวน ๔๑๔ เรื่อง ทุนทรัพย์ ๑๓๗,๕๗๗,๑๗๕.๘๗ บาท สามารถลดค่าใช้จ่ายของประชาชนได้จำนวน ๕,๑๖๒,๓๑๕.๒๘ บาท

โดยดำเนินการจัดกิจกรรมระหว่างเดือนธันวาคม ๒๕๖๔ - เดือนมิถุนายน ๒๕๖๕ ปัจจุบันกรมบังคับคดี ดำเนินการจัดกิจกรรมไกล่เกลี่ยข้อพิพาท ในพื้นที่จังหวัดสงขลา สาขานาทวี จังหวัดยะลา สาขาเบตง จังหวัดสงขลา จังหวัดยะลา ปัตตานี และนราธิวาส มีผู้เข้าร่วมรวมจำนวน ๙๖๒ ราย แบ่งเป็นผู้เข้าร่วมการให้คำปรึกษาทางกฎหมาย จำนวน ๕๓๒ ราย และผู้เข้าร่วมการไกล่เกลี่ยข้อพิพาท จำนวน ๔๓๐ ราย โดยมีเรื่องเข้าสู่กระบวนการไกล่เกลี่ยทั้งหมด จำนวน ๔๓๐ เรื่อง ทุนทรัพย์ ๑๔๑,๒๗๔,๐๗๘.๗๗ บาท ไกล่เกลี่ยสำเร็จ จำนวน ๔๑๔ เรื่อง ทุนทรัพย์ ๑๓๗,๕๗๗,๑๗๕.๘๗ บาท คิดเป็นร้อยละ ๙๘.๖๑ และสามารถลดค่าใช้จ่ายของประชาชนได้จำนวน ๕,๑๖๒,๓๑๕.๒๘ บาท

๓) ดำเนินโครงการ/กิจกรรม ครอบคลุมพื้นที่ ๕ จังหวัดชายแดนภาคใต้ (ปัตตานี/ยะลา/นราธิวาส/สงขลา/สตูล) ดังนี้

๓.๑) โครงการส่งเสริมสิทธิเสรีภาพและสิทธิมนุษยชนในพื้นที่จังหวัดชายแดนภาคใต้

(๑) จัดอบรมวิทยากรกระบวนการส่งเสริมสิทธิเสรีภาพและสิทธิมนุษยชน โดยมีกลุ่มเป้าหมายได้แก่ ผู้นำชุมชน คณะกรรมการศูนย์ยุติธรรมชุมชน คณะทำงานบริหารประจำศูนย์ไกล่เกลี่ยข้อพิพาทภาคประชาชน อาสาสมัครและประชาชน ครู บุคลากรทางการศึกษา องค์กรศาสนา ในพื้นที่จังหวัดชายแดนภาคใต้ จำนวน ๘ รุ่น รวมจำนวน ๑,๗๑๐ คน

(๒) การขยายผลส่งเสริมความรู้สิทธิเสรีภาพและสิทธิมนุษยชน (บ้าน วัด โรงเรียน) และประเมินความรู้ ความเข้าใจด้านสิทธิเสรีภาพและสิทธิมนุษยชน จำนวน ๘,๕๓๘ คน

๓.๒) โครงการส่งเสริมมาตรฐานการคุ้มครองพยานในคดีความมั่นคงในพื้นที่จังหวัดชายแดนภาคใต้ จัดอบรมเจ้าหน้าที่ที่มีภารกิจด้านการคุ้มครองพยานในคดีความมั่นคงในพื้นที่จังหวัดชายแดนภาคใต้ ในรูปแบบออนไลน์ ผ่านโปรแกรม Cisco Webex Meetings เพื่อเสริมสร้างความรู้ความเข้าใจในกระบวนการคุ้มครองพยานและสามารถปฏิบัติงานด้านคุ้มครองพยานให้มี ประสิทธิภาพและเป็นมาตรฐาน โดยมีกลุ่มเป้าหมายเป็นผู้แทนจากกองอำนวยการรักษาความมั่นคงภายในราชอาณาจักร, กรมพระธรรมนูญ, ศูนย์อำนวยการบริหารจังหวัดชายแดนภาคใต้, สำนักงาน ปปช.ภาค ๙, สำนักงานตำรวจภูธร ภาค ๙, สำนักงาน ป.ป.ส. ภาค ๙, กรมสอบสวนคดีพิเศษ, ผู้แทนสำนักงานยุติธรรมจังหวัดทุกจังหวัด รวม ๔ รุ่น จำนวน ๒๔๐ คน

๓.๓) สถิติผลการดำเนินงานช่วยเหลือประชาชนในพื้นที่ ๕ จังหวัดชายแดนใต้

(๑) ไกล่เกลี่ยข้อพิพาท

- หน่วยงานของรัฐ จำนวน ๖ แห่ง
- ศูนย์ไกล่เกลี่ยข้อพิพาทภาคประชาชน จำนวน ๖๙ แห่ง
- จำนวนข้อพิพาททางแพ่งและข้อพิพาททางอาญาที่เข้าสู่กระบวนการไกล่เกลี่ยสามารถยุติได้ ๒๖ คดี สามารถลดต้นทุนค่าใช้จ่ายภาครัฐและค่าใช้จ่ายภาค ๓.๒๗๐๕ ล้านบาท

(๒) เยียวยาวผู้เสียหายและจำเลยในคดีอาญา จำนวน ๖๑๘ ราย เบิกจ่าย ๓๓.๑๘๔๙ ล้านบาท

(๓) คุ้มครองพยาน จำนวน ๒๒ ราย

(๔) ช่วยเหลือประชาชนทางกฎหมาย จำนวน ๑,๘๔๓ ราย

๙.๓.๗ จัดการฝึกอบรมค่ายเครือข่ายจิตอาสาประชาสังคม ศูนย์ปฏิบัติการกองทัพบก จัดการฝึกอบรม ดังนี้

๑) จัดการฝึกอบรมค่ายเครือข่ายจิตอาสาประชาสังคมในห้วงเดือนมีนาคม ๒๕๖๔ ณ จังหวัดปัตตานี เพื่อจัดทำแผนการป้องกันภัยชุมชนตามยุทธศาสตร์การพัฒนา “เข้าใจ เข้าถึง และพัฒนา” โดยใช้แนวทางทุนปรัชญาเพื่อความมั่นคง ซึ่งเป็นแนวคิดที่ใช้ในการสร้างการมีส่วนร่วมและพัฒนาพื้นที่ด้วยระบบเครือข่ายกิจการพลเรือน โดยใช้กระบวนการเรียนรู้ผ่านการปฏิบัติงานจริงแบบบูรณาการ เป็นหลักในการขับเคลื่อนการดำเนินงานในพื้นที่ เพื่อสนับสนุนในการแก้ไขปัญหาความไม่สงบในพื้นที่จังหวัดชายแดนภาคใต้

๒) จัดอบรมเสริมสร้างอุดมการณ์แบบออนไลน์ เมื่อวันที่ ๑๗ - ๑๘ สิงหาคม ๒๕๖๔ เพื่อเผยแพร่ความรู้หลักศาสนาที่ถูกต้อง และแนวทางการเผยแผ่หลักคำสอน สร้างความเข้าใจในการอยู่รวมกันภายใต้สังคมพหุวัฒนธรรม พร้อมเป็นเครือข่ายเสริมสร้างอุดมการณ์ในการป้องกันภัยชุมชน รวมทั้งช่วยป้องกันการบิดเบือนหลักคำสอนทางศาสนาจากกลุ่มผู้ไม่หวังดี

นอกจากนี้ ศูนย์ปฏิบัติการกองทัพบก ร่วมกับเครือข่ายจิตอาสาประชาสังคม ได้ร่วมกันรณรงค์ให้ความรู้การป้องกันโรคติดเชื้อไวรัสโคโรนา 2019 (โควิด - 19) ตามมาตรการของรัฐ เพื่อสร้างความรู้ความเข้าใจเรื่องวัคซีนที่ถูกต้อง รณรงค์เชิญชวนให้ประชาชนลงทะเบียนรับวัคซีน มอบสิ่งของจำเป็นแก่ผู้ป่วยติดเตียง มอบหน้ากากอนามัยและเจลล้างมือ ทั้งนี้ ได้ดำเนินการขับเคลื่อนเครือข่ายจิตอาสาประชาสังคมในพื้นที่จังหวัดชายแดนภาคใต้ จำนวน ๔๕ ตำบลนำร่อง เพื่อแก้ปัญหาการระบาดของโควิด - 19 และปัญหายาเสพติด

๙.๓.๘ การจัดค่ายเครือข่ายจิตอาสาประชาสังคม โดยมีชุดปฏิบัติการกิจการพลเรือน ร่วมกับอาสาสมัครกิจการพลเรือน หน่วยงานภาครัฐ และเอกชนในพื้นที่ อบรมให้ความรู้และความเข้าใจร่วมกันถึงปัญหาภัยคุกคามในพื้นที่จังหวัดยะลา และจังหวัดปัตตานีในการจัดทำแผนปฏิบัติการป้องกันภัยชุมชนระดับตำบล ตามตัวแบบทุนปรัชญาเพื่อความมั่นคง เพื่อพัฒนาเป็นแผนปฏิบัติการป้องกันและการแก้ไขปัญหาความไม่สงบในพื้นที่ ระหว่างวันที่ ๑๕ - ๒๕ มีนาคม ๒๕๖๔ ในพื้นที่จังหวัดยะลา และจังหวัดปัตตานี

๙.๓.๙ การจับกุมการกระทำความผิดเกี่ยวกับยาเสพติดของกองทัพเรือบริเวณแนวชายแดน

๑) หน่วยเรือรักษาความสงบเรียบร้อยตามลำแม่น้ำโขง จับกุมการกระทำความผิดเกี่ยวกับยาเสพติด โดยมีผลการจับกุม ได้แก่ ยาบ้า จำนวน ๑๗,๙๔๗,๐๓๘ เม็ด ไอซ์ จำนวน ๕๑ กิโลกรัม และเคตามีน จำนวน ๘๗ กิโลกรัม

๒) ทัพเรือภาคที่ ๓ จับกุมการกระทำความผิดเกี่ยวกับยาเสพติด โดยมีผลการจับกุม ได้แก่ ยาบ้า จำนวน ๑,๗๔๐ เม็ด และกัญชาอัดแท่ง จำนวน ๓๒๐ กิโลกรัม

๓) กองบัญชาการป้องกันชายแดนจันทบุรี จับกุมการกระทำความผิดเกี่ยวกับยาเสพติด โดยมีผลการจับกุมไอซ์ จำนวน ๑.๑๒ กิโลกรัม

๔) พลเรือตรี จรัสเกียรติ ไชยพันธุ์ ผู้บัญชาการหน่วยเรือรักษาความสงบเรียบร้อยตามลำน้ำโขง พร้อมด้วยนาวาเอก ฤทธิ์ นาทวงศ์ ผู้บังคับการหน่วยเรือรักษาความสงบเรียบร้อยตามลำน้ำโขง เขตนครพนม และนายวรวิทย์ พิมพนิตย์ นายอำเภอธาตุพนม แถลงข่าวการจับกุมขบวนการค้ายาเสพติดข้ามชาติ และจับกุมคนร้ายที่พยายามหลบหนี โดยมีของกลาง คือ ยาบ้า ไอซ์ และรถยนต์ที่ใช้ลำเลียง พร้อมผู้ต้องหา ๑ รายโดยมีผลการจับกุม ได้แก่ ยาบ้า จำนวน ๕๓๓,๙๖๕ เม็ด และไอซ์บรรจุในถุงยาจีน จำนวน ๓ ถุง น้ำหนัก ๓ กิโลกรัม เมื่อวันที่ ๑๐ มีนาคม ๒๕๖๔ ณ บริเวณริมแม่น้ำโขง สถานีเรือธาตุพนม

๙.๓.๑๐ การฝึกอบรมค่ายเครือข่ายจิตอาสาประชาสังคมในห้วงเดือนมีนาคม ๒๕๖๔ ณ จังหวัดปัตตานี เพื่อจัดทำแผนการป้องกันภัยชุมชนตามยุทธศาสตร์การพัฒนา “เข้าใจ เข้าถึง และพัฒนา” โดยศูนย์ปฏิบัติการกองทัพบกได้ใช้แนวทางทุนปรัชญาเพื่อความมั่นคง ซึ่งเป็นแนวคิดที่ใช้ในการสร้างการมีส่วนร่วมและพัฒนาพื้นที่ด้วยระบบเครือข่ายกิจการพลเรือน ใช้กระบวนการเรียนรู้ผ่านการปฏิบัติงานจริงแบบบูรณาการ เป็นหลักในการขับเคลื่อนการดำเนินงานในพื้นที่ เพื่อสนับสนุนในการแก้ไขปัญหาความไม่สงบในพื้นที่จังหวัดชายแดนภาคใต้

๙.๓.๑๑ การจัดค่ายเครือข่ายจิตอาสาประชาสังคม โดยชุดปฏิบัติการกิจการพลเรือนร่วมกับอาสาสมัครกิจการพลเรือน หน่วยงานภาครัฐ และเอกชนในพื้นที่ อบรมให้ความรู้และความเข้าใจร่วมกันถึงปัญหาภัยคุกคามในพื้นที่จังหวัดยะลาและจังหวัดปัตตานี ในการจัดทำแผนปฏิบัติการป้องกันภัยชุมชนระดับตำบล ตามตัวแบบทุนปรัชญาเพื่อความมั่นคง เพื่อพัฒนาเป็นแผนปฏิบัติการป้องกันและการแก้ไขปัญหาความไม่สงบในพื้นที่ ระหว่างวันที่ ๑๕ - ๒๕ มีนาคม ๒๕๖๔ ในพื้นที่จังหวัดยะลาและจังหวัดปัตตานี

๙.๓.๑๒ กระทรวงยุติธรรมดำเนินงานแก้ไขปัญหาจังหวัดชายแดนภาคใต้ตามแผนปฏิบัติการด้านการป้องกันและแก้ไขปัญหาความไม่สงบในจังหวัดชายแดนภาคใต้ พ.ศ. ๒๕๖๒ - ๒๕๖๕ ซึ่งเป็นแผนระดับ ๓ โดยกระทรวงยุติธรรมได้รับมอบหมายให้เป็นเจ้าภาพแผนงานอำนวยความยุติธรรมและเยียวยาผู้ได้รับผลกระทบ และร่วมดำเนินงานกับหน่วยงานที่เกี่ยวข้องในแผนงานด้านการข่าวและแผนงานเสริมสร้างภูมิคุ้มกันแนวคิดการใช้ความรุนแรงกับกลุ่มเป้าหมายเฉพาะ คือ ผู้ต้องขังและผู้เคยกระทำผิดคดีความมั่นคง รวมถึงเด็กและเยาวชนผู้กระทำผิด มีผลการดำเนินงานที่สำคัญ ดังนี้

๑) เพิ่มประสิทธิภาพงานการข่าวและบูรณาการฐานข้อมูลความมั่นคงในพื้นที่จังหวัดชายแดนภาคใต้ โดยวิเคราะห์ข้อมูลด้านความมั่นคงและภัยแทรกซ้อน จำนวน ๖๑๗ เรื่อง และตรวจพิสูจน์ข้อมูลทางนิติวิทยาศาสตร์ จำนวน ๒,๐๗๙ รายการ เพื่อสนับสนุนงานการข่าวและการคดีให้แก่หน่วยงานที่เกี่ยวข้อง อาทิ สำนักข่าวกรอง กอ.รมน. ภาค ๔ ส่วนหน้า เป็นต้น

๒) เสริมสร้างภูมิคุ้มกันแนวคิดการใช้ความรุนแรงกับกลุ่มเป้าหมายเฉพาะและเพิ่มประสิทธิภาพการคุ้มครองพยานคดีความมั่นคงในพื้นที่จังหวัดชายแดนภาคใต้ โดยจัดทำโปรแกรมแก้ไขฟื้นฟูผู้ต้องขังคดีความมั่นคง (๔ ด้าน คือ การศึกษา อาชีพ ครอบครัว และนันทนาการ) สำหรับผู้ต้องขังคดีความมั่นคง ซึ่งปัจจุบันมีจำนวนประมาณ ๒๖๓ คน ติดตามผู้ถูกคุมประพฤติคดีความมั่นคงและคดียาเสพติดซึ่งเป็นกลุ่มเสี่ยง ให้ได้รับความช่วยเหลือในการประกอบอาชีพและดำเนินชีวิต จำนวน ๙๘๕ ราย เพิ่มทักษะพหุวัฒนธรรมและการเรียนรู้การอยู่ร่วมกันแก่เจ้าหน้าที่ผู้ปฏิบัติงานแก้ไขฟื้นฟูเด็กและเยาวชนผู้กระทำผิด จำนวน ๒๖๓ คน รวมถึงอบรมให้ความรู้และเพิ่มทักษะการคุ้มครองพยานแก่เจ้าหน้าที่ทหารหน่วยเฉพาะกิจและเจ้าหน้าที่ผู้ปฏิบัติงานคุ้มครองพยาน จำนวน ๕๗ ราย

๓) อำนวยความยุติธรรมและเยียวยาผู้ได้รับผลกระทบ โดยส่งเสริมการมีส่วนร่วมของประชาชนผ่านกลไกศูนย์ยุติธรรมชุมชนภาคประชาชน ๑๐๖ แห่ง ในการจัดกิจกรรมให้ความรู้กฎหมายเบื้องต้นและการติดต่อกระทรวงยุติธรรมแก่เด็กและเยาวชนในชุมชนและสถานศึกษา จำนวน ๓,๖๑๐ คน ช่วยเหลือทางกฎหมายเบื้องต้นแก่ประชาชน จำนวน ๙,๘๕๐ เรื่อง มีทนายอาสาให้คำปรึกษากฎหมายและช่วยเหลือทางคดี จำนวน ๙,๒๔๕ ราย ส่งเสริมให้ความรู้กฎหมายบังคับคดีแก่ประชาชน จำนวน ๔๐๓ ราย รวมถึงให้บริการเยี่ยมญาติ (ผู้ต้องขัง) ผ่านระบบ Video Conference แก่ประชาชนที่อยู่ห่างไกล จำนวน ๕,๑๗๓ ราย และส่งเสริมสตรีมุสลิมให้มีบทบาทในการทำหน้าที่ผู้ช่วยผู้ไกล่เกลี่ย ประจำศูนย์ไกล่เกลี่ยข้อพิพาทครอบครัวและมรดก ประจำสำนักงานคณะกรรมการอิสลามประจำจังหวัดในพื้นที่จังหวัดชายแดนภาคใต้ ๕ แห่ง สามารถช่วยเหลือการไกล่เกลี่ยได้ จำนวน ๑,๐๑๑ เรื่อง ตลอดจนขยายให้ความรู้เรื่องสิทธิมนุษยชนในสถานศึกษา จำนวน ๒,๔๙๗ ราย

๔) ดำเนินโครงการส่งเสริมสิทธิเสรีภาพและสิทธิมนุษยชนในพื้นที่จังหวัดชายแดนภาคใต้ โดยจัดอบรมวิทยากรกระบวนการส่งเสริมสิทธิเสรีภาพและสิทธิมนุษยชนสำหรับท้องถิ่น ผู้นำชุมชน และประชาชน ในพื้นที่จังหวัดชายแดนภาคใต้ มีกลุ่มเป้าหมายประกอบด้วย ผู้นำท้องถิ่น ผู้นำท้องที่ ผู้นำชุมชน คณะกรรมการศูนย์ยุติธรรมชุมชน คณะทำงาน

บริหารประจำศูนย์ไกล่เกลี่ยข้อพิพาทภาคประชาชน อาสาสมัครและประชาชน จำนวน ๒ รุ่น รวมจำนวน ๓๐๒ คน

๕) ดำเนินโครงการส่งเสริมมาตรฐานการคุ้มครองพยานในคดีความมั่นคงในพื้นที่จังหวัดชายแดนภาคใต้ โดยจัดอบรมเจ้าหน้าที่ที่มีภารกิจด้านการคุ้มครองพยานในคดีความมั่นคงในพื้นที่จังหวัดชายแดนภาคใต้ ในรูปแบบออนไลน์ผ่านโปรแกรม Cisco Webex Meetings เพื่อเสริมสร้างความรู้ความเข้าใจในกระบวนการคุ้มครองพยานและสามารถปฏิบัติงานด้านคุ้มครองพยานให้มีประสิทธิภาพและเป็นมาตรฐาน

๙.๓.๑๓ กรมราชทัณฑ์ มีการดำเนินการ ดังนี้

๑) โปรแกรมการฟื้นฟูผู้ต้องขัง คดีความมั่นคงจังหวัดชายแดนภาคใต้ โดยการจัดประชุมกับเรือนจำ/ทัณฑสถานในพื้นที่เพื่อกำหนดแนวทางในการดำเนินการ โดยตัดโอนงบประมาณให้เรือนจำเป้าหมาย จำนวน ๔ แห่ง

๒) การพัฒนาระบบฐานข้อมูลผู้ต้องขังคดีความมั่นคง โดยการจัดประชุมกับเรือนจำ/ทัณฑสถานเพื่อกำหนดแนวทางในการดำเนินการ โดยอยู่ระหว่างพิจารณาเพื่อจัดตั้งศูนย์รวบรวมข้อมูลข่าวสารเกี่ยวกับผู้ต้องขังคดีความมั่นคงในพื้นที่ ทั้งนี้ ได้ตัดโอนงบประมาณไปตั้งจ่าย ณ เรือนจำกลางสงขลา

๓) การฝึกอบรมภาษามลายูถิ่น (ยาวี) และวัฒนธรรมมุสลิมสำหรับเจ้าหน้าที่เรือนจำในพื้นที่จังหวัดชายแดนภาคใต้ ซึ่งอยู่ระหว่างเตรียมการและจัดทำหลักสูตรพร้อมสื่อการสอน โดยปรับโครงการให้เป็นการจัดซื้อหนังสือเกี่ยวกับภาษามลายูถิ่น (ยาวี) - มลายูกลาง - ภาษาไทย และหนังสือเกี่ยวกับกฎหมาย วัฒนธรรมของศาสนาอิสลาม เพื่อให้เจ้าหน้าที่ ที่ปฏิบัติงานพื้นที่ได้เรียนรู้ด้วยตนเอง

๔) ระบบเยี่ยมญาติทางไกลผ่านจอภาพ ๕ จังหวัดชายแดนภาคใต้ เพื่อให้บริการแก่ญาติผู้ต้องขัง

๕) จ้างเหมาบำรุง รักษาระบบเสริมความมั่นคง โดยการตัดโอนงบประมาณค่าจ้างเหมาบำรุงรักษาระบบเสริมความมั่นคง ให้กับเรือนจำ ๔ แห่ง ได้แก่ เรือนจำกลางสงขลา เรือนจำกลางปัตตานี เรือนจำกลางยะลา และเรือนจำอำเภอนาทวี

๖) จ้างเหมาบำรุงเครื่องเอกซเรย์บุคคล (Body Scan) และเครื่องเอกซเรย์สัมภาระ (X-ray) ๕ จังหวัดชายแดนภาคใต้

๗) จัดทำโครงการคู่มือการใช้ชีวิตในเรือนจำของผู้ต้องขังไทย (ภาษามลายูถิ่น - มลายูกลาง) เพื่อจัดส่งให้เรือนจำจังหวัดชายแดนภาคใต้แจกจ่ายให้ผู้ต้องขัง

๘) จัดซื้อหนังสือเรียนหลักสูตรอิสลามศึกษาเพื่อพัฒนาบุคลิกภาพ ซึ่งเป็นหลักสูตรการเรียนศาสนาอิสลามที่ต่อยอดจากโครงการการแก้ไขฟื้นฟูพฤตินิสัยของผู้ต้องขังคดีความมั่นคงจังหวัดชายแดนภาคใต้ โดยให้ทัณฑสถานบำบัดพิเศษสงขลาเป็นศูนย์กลางในการเรียนรู้ต่อไป

๙.๓.๑๔ โครงการเสริมสร้างภูมิคุ้มกันเพื่อสันติสุขในพื้นที่จังหวัดชายแดนภาคใต้ เพื่อปรับเปลี่ยนความคิด พฤตินิสัยของผู้ต้องขังคดีความมั่นคงให้ลดแนวคิดการใช้ความรุนแรงในพื้นที่ และเพื่อเป็นการเพิ่มประสิทธิภาพในการควบคุมและการแก้ไขพฤตินิสัยของเจ้าหน้าที่เรือนจำที่อยู่ในพื้นที่จังหวัดชายแดนภาคใต้ โดยมีผลการดำเนินงาน ดังนี้

๑) กรมราชทัณฑ์ได้ตัดโอนงบประมาณโครงการโปรแกรมการฟื้นฟูผู้ต้องขังคดีความมั่นคงจังหวัดชายแดนภาคใต้ให้เรือนจำกลุ่มเป้าหมายในพื้นที่จังหวัดชายแดนภาคใต้ งบประมาณ ๑.๕๘๘ ล้านบาท และโครงการพัฒนาระบบฐานข้อมูลผู้ต้องขังคดีความมั่นคงจังหวัดชายแดนภาคใต้ (เรือนจำกลางสงขลา) งบประมาณ ๐.๓๗๐ ล้านบาท

๒) การอบรมภาษามลายูถิ่น (ยาวี) ได้หารือกับสถาบันที่มีการเรียนการสอนภาษามลายูถิ่น (ยาวี) เพื่อปรับเป็น e-Learning

๓) การเก็บรวบรวมข้อมูลผู้ต้องขังคดีความมั่นคงจังหวัดชายแดนภาคใต้ ได้ประสานกับเรือนจำกลางสงขลา ในการเก็บรวบรวมข้อมูลโดยให้ประสานงานกับเรือนจำกลางยะลา เรือนจำกลางปัตตานี เรือนจำจังหวัดนราธิวาส และเรือนจำอำเภอนาทวี

๔) การจัดโปรแกรมการแก้ไขฟื้นฟูผู้ต้องขังคดีความมั่นคงจังหวัดชายแดนภาคใต้ ได้ประสานกับเรือนจำในพื้นที่จังหวัดชายแดนภาคใต้ เพื่อกำชับการดำเนินการจัดการฝึกอบรมตามโปรแกรมฯ ที่กรมราชทัณฑ์

๕) ช่วงเดือนมีนาคม - เมษายน ๒๕๖๕ เรือนจำในพื้นที่ประสบปัญหาการแพร่ระบาดของโรคติดเชื้อไวรัสโคโรนา 2019 แต่สถานการณ์โดยรวมมีสภาพดีขึ้น โดยได้มีเจตนาการฝึกอบรมไปแล้ว จำนวน ๑๕๐ คน ทั้งนี้ กรมราชทัณฑ์ได้ประสานเรือนจำในพื้นที่จังหวัดชายแดนภาคใต้ เพื่อเร่งรัดการใช้จ่ายงบประมาณและการจัดฝึกอบรมในพื้นที่ให้แล้วเสร็จภายในไตรมาสที่ ๓

๖) กรมราชทัณฑ์ได้ดำเนินการจัดทำโครงการฝึกอบรมภาษาถิ่นมลายู (ยาวี) และวัฒนธรรมมุสลิมสำหรับเจ้าหน้าที่เรือนจำในพื้นที่จังหวัดชายแดนภาคใต้ พร้อมทั้งปรับแผนกิจกรรมเพื่อจัดทำโครงการแผนที่ภาพถ่ายทางอากาศของเรือนจำในพื้นที่จังหวัดสงขลา

๗) ผู้ต้องขังที่ผ่านการเข้าร่วมกิจกรรม มีการเปลี่ยนแปลงความคิดพฤติกรรมที่ลดการใช้ความรุนแรงภายในเรือนจำ จำนวน ๔๐๐ คน

๘) เจ้าหน้าที่ที่อยู่ในพื้นที่จังหวัดชายแดนภาคใต้มีศักยภาพในการควบคุมและแก้ไขพฤตินิสัยผู้ต้องขังจากทักษะด้านภาษา วัฒนธรรม และการพัฒนาของระบบฐานข้อมูลผู้ต้องขัง จำนวน ๓๐ คน

๙) ผู้ต้องขังคดีความมั่นคงที่ได้รับการพัฒนาพฤตินิสัย กลับมากระทำผิดซ้ำไม่เกิน ร้อยละ ๑๐

๙.๓.๑๕ การให้ความช่วยเหลือผู้ได้รับผลกระทบจากสถานการณ์ความไม่สงบในพื้นที่ชายแดนภาคใต้ กระทรวงการพัฒนาสังคมและความมั่นคงของมนุษย์ ดำเนินการให้ความช่วยเหลือผู้ได้รับผลกระทบ จำนวน ๔,๗๙๐ ราย รวมทั้งสิ้น ๑๐,๒๗๗,๕๐๐ บาท (ณ วันที่ ๓๑ ตุลาคม ๒๕๖๕)

๑) มอบเงินยังชีพรายเดือนแก่บุตรผู้เสียชีวิต บาดเจ็บสาหัส/พิการ ตามระดับการศึกษา ได้แก่ อนุบาล ประถมศึกษา มัธยมศึกษา การศึกษานอกระบบและการศึกษาตามอัธยาศัย (กศน.) เด็กเล็ก และอุดมศึกษา จำนวน ๓,๙๖๓ ราย

๒) มอบเงินยังชีพรายเดือนแก่ผู้ที่พิการจากเหตุความไม่สงบ ตามลักษณะความพิการ จำนวน ๗๘๘ ราย

๓) มอบเงินอุดหนุนแก่ครอบครัวที่อุปการะเด็กที่ทั้งบิดามารดาเสียชีวิตจากเหตุความไม่สงบ แบบครอบครัวอุปถัมภ์ จำนวน ๓๙ ราย

๙.๓.๑๖ การส่งเสริมการพัฒนาพื้นที่ระเบียงเศรษฐกิจภาคใต้ และการพัฒนาจังหวัดชายแดนภาคใต้ กระทรวงแรงงานดำเนินโครงการพัฒนาเศรษฐกิจและส่งเสริมศักยภาพพื้นที่จังหวัดชายแดนภาคใต้ โดยมีกลุ่มเป้าหมาย ได้แก่ แรงงานกลุ่มแนวร่วมผู้ก่อความไม่สงบในพื้นที่จังหวัดชายแดนภาคใต้ กลุ่มที่มีความขัดแย้ง กลุ่มมีอคติต่อภาครัฐแรงงานในพื้นที่รอบอุทยานแห่งชาติบูโด-สุไหงปาดี ผู้เข้าร่วมโครงการพาคนกลับบ้านและแรงงานทั่วไป จำนวน ๓๖๐ คน ทั้งนี้ มีผู้เข้ารับการฝึกอบรมทั้งสิ้น จำนวน ๔๖๐ คน

๙.๓.๑๗ กิจกรรม “ราษฎร์ รัฐ ร่วมใจป้องกันภัยใต้” เมื่อวันที่ ๒๑ กันยายน ๒๕๖๔ ศูนย์ปฏิบัติการกองทัพบก ร่วมกับหน่วยงานภาครัฐและเอกชน ได้จัดกิจกรรม “ราษฎร์ รัฐ ร่วมใจป้องกันภัยใต้” รูปแบบออนไลน์ เพื่อสนับสนุนการแก้ไขปัญหาความไม่สงบในพื้นที่จังหวัดชายแดนภาคใต้ การเสริมสร้างสังคมพหุวัฒนธรรม และการช่วยเหลือประชาชนจากสถานการณ์การแพร่ระบาดของโรคติดเชื้อไวรัสโคโรนา 2019 รวมถึงการสนับสนุนแก้ไขปัญหายาเสพติด ซึ่งประกอบด้วยกิจกรรมต่าง ๆ อาทิ การแสดงของศิลปินดารา การแสดงศิลปวัฒนธรรมท้องถิ่นจังหวัดชายแดนภาคใต้ การเล่นเกมตอบคำถามชิงรางวัล การมอบอุปกรณ์ทางการแพทย์และอุปกรณ์กีฬา

๙.๓.๑๘ กระทรวงแรงงาน ดำเนินโครงการพัฒนาเศรษฐกิจและส่งเสริมศักยภาพพื้นที่จังหวัดชายแดนภาคใต้ โดยฝึกทักษะด้านอาชีพและพัฒนาฝีมือในสาขาต่าง ๆ ให้แก่แรงงานกลุ่มที่มีความขัดแย้ง กลุ่มอคติต่อภาครัฐ กลุ่มผู้ก่อความไม่สงบในพื้นที่จังหวัดชายแดนภาคใต้ แรงงานทั่วไป และแรงงานที่ยากจนที่อยู่ในจังหวัดนราธิวาส จังหวัดปัตตานี จังหวัดยะลา และ ๔ อำเภอของจังหวัดสงขลา มีผู้เข้าฝึกอบรม จำนวน ๗๘๐ คน

๙.๓.๑๙ โครงการเยาวชนไทยใต้ฟ้าเดียวกัน กรมกิจการพลเรือนทหารอากาศ ได้ดำเนินโครงการเยาวชนไทยใต้ฟ้าเดียวกัน รุ่นที่ ๑/๖๕ ระหว่างวันที่ ๔ - ๗ มีนาคม ๒๕๖๕ และรุ่นที่ ๒/๖๕ ระหว่างวันที่ ๒๒ - ๒๕ มีนาคม ๒๕๖๕ ซึ่งผู้เข้าร่วมโครงการประกอบด้วยเยาวชนและครูจากจังหวัดชายแดนภาคใต้ โดยจัดกิจกรรมการศึกษาดูงานพิพิธภัณฑ์กองทัพอากาศและการบินแห่งชาติ โรงเรียนนายร้อยพระจุลจอมเกล้า พิพิธภัณฑ์วิทยาศาสตร์แห่งชาติ กองบิน ๔ และสถานที่สำคัญทางประวัติศาสตร์ในพื้นที่จังหวัดพระนครศรีอยุธยา

๙.๓.๒๐ โครงการพัฒนาตามศักยภาพของพื้นที่ เพื่อดำเนินการฝึกทักษะด้านอาชีพและพัฒนาฝีมือแรงงานในสาขาอาชีพต่าง ๆ ให้มีทักษะอาชีพ สามารถนำไปประกอบอาชีพและมีรายได้เพิ่มขึ้น ให้แก่กลุ่มคนยากจนตามข้อมูล TPMAP กลุ่มแรงงานไทยที่เดินทางไปทำงานในประเทศมาเลเซีย และกลุ่มแรงงานที่เดินทางไปทำงานต่างประเทศ ซึ่งเดินทางกลับภูมิลำเนาในพื้นที่จังหวัดชายแดนภาคใต้ ภายใต้สถานการณ์การแพร่ระบาดของโรคติดเชื้อไวรัสโคโรนา 2019 (โควิด - 19) และประชาชนทั่วไป

ผลการดำเนินงานตามนโยบายเร่งด่วน ๑๒ เรื่อง

เรื่องที่ ๑๐ การพัฒนาระบบการให้บริการประชาชน

นโยบายเร่งด่วนเรื่องที่ ๑๐ การพัฒนาระบบการให้บริการประชาชน

๑๐.๑ การพัฒนาระบบจัดเก็บและเปิดเผยข้อมูลของภาครัฐ การอนุมัติหรืออนุญาตทางราชการด้วยระบบดิจิทัลในอนาคต

๑๐.๑.๑ โครงการพัฒนาแพลตฟอร์มดิจิทัลของรัฐ กระทรวงดิจิทัลเพื่อเศรษฐกิจและสังคม โดยสำนักงานพัฒนาธุรกรรมทางอิเล็กทรอนิกส์ (สพธอ.) ได้ดำเนินโครงการพัฒนาแพลตฟอร์มดิจิทัลของรัฐ เพื่อพัฒนาและจัดทำมาตรฐานข้อมูลและการบริหารจัดการภาครัฐในด้านต่าง ๆ แบ่งเป็น ๕ กิจกรรม ดังนี้

๑) กิจกรรมที่ ๑ การพัฒนาแบบจำลองมาตรฐานและแบบจำลองข้อมูล (Data Model) ที่ใช้ในการแลกเปลี่ยนข้อมูลระหว่างหน่วยงาน เพื่อสนับสนุนศูนย์แลกเปลี่ยนข้อมูลกลางภาครัฐ โดยได้มีการประกาศข้อเสนอแนะมาตรฐานด้านเทคโนโลยีสารสนเทศและการสื่อสารที่จำเป็นต่อธุรกรรมทางอิเล็กทรอนิกส์ (ETDA Recommendation) ว่าด้วยข้อกำหนดทางเทคนิคของชุดข้อมูลร่วมสำหรับการเชื่อมโยงข้อมูลอิเล็กทรอนิกส์แล้ว เมื่อวันที่ ๒ กันยายน ๒๕๖๔

๒) กิจกรรมที่ ๒ การจัดทำมาตรฐานที่เกี่ยวข้องกับการใช้เอกสารอิเล็กทรอนิกส์ Digital ID และการใช้ลายมือชื่ออิเล็กทรอนิกส์ของหน่วยงานภาครัฐ ดำเนินการปรับปรุง (ร่าง) เอกสาร Consultation Paper เรื่อง รายงานการศึกษาระบบจัดการกุญแจเข้ารหัสแบบกระจายศูนย์ (DECENTRALIZED KEY MANAGEMENT SYSTEM: DKMS) เสร็จสิ้นแล้ว

๓) กิจกรรมที่ ๓ สร้างความพร้อมและความตระหนักของบุคลากรภาครัฐ

๓.๑) <u>กิจกรรมที่ ๓.๑</u> การอบรมเตรียมความพร้อมในการปรับเปลี่ยนระบบเพื่อออกเอกสารราชการในรูปแบบอิเล็กทรอนิกส์ที่น่าเชื่อถือ (e-Licensing Transformaton Workshop) หลักสูตรขั้นพื้นฐาน โดยจัดแล้วอบรมในเดือนมีนาคม ๒๕๖๔ และมีผู้เข้าร่วมอบรมรวมจำนวน ๕๑๖ คน

๓.๒) <u>กิจกรรมที่ ๓.๒</u> การซักซ้อมเพื่อรับมือภัยคุกคามด้านความมั่นคงปลอดภัยสารสนเทศของบริการธุรกรรมทางอิเล็กทรอนิกส์ โดยแบ่งการจัดกิจกรรมออกเป็น ๒ ครั้ง และมีผู้เข้าร่วมกิจกรรมรวม ๙๐ คนจาก ๙๐ หน่วยงาน

๔) กิจกรรมที่ ๔ การให้บริการโครงสร้างพื้นฐานสำคัญสำหรับการสร้างเอกสารอิเล็กทรอนิกส์

๔.๑) <u>กิจกรรมที่ ๔.๑</u> ระบบการประทับรับรองเวลาอิเล็กทรอนิกส์ (e-Timestamping) มีปริมาณการใช้งาน ๑๓,๔๖๖,๓๗๖ ฉบับ (ข้อมูลสะสมจนถึงเดือนกันยายน ๒๕๖๔)

๔.๒) <u>กิจกรรมที่ ๔.๒</u> ระบบการจัดทำและนำส่งใบกำกับภาษีอิเล็กทรอนิกส์ให้กับคู่ค้าทาง e-Mail ผ่านการประทับรับรองเวลา (e-Tax Invoice by e-Mail) มียอดรวม ๓๗๔,๐๔๒ ฉบับ (ข้อมูลสะสมจนถึงเดือนกันยายน ๒๕๖๔)

๔.๓) <u>กิจกรรมที่ ๔.๓</u> ระบบบริการออกใบรับรองอิเล็กทรอนิกส์แห่งชาติ (National Root CA : NRCA) จัดทำรายงานข้อมูล NRCA Transaction ครั้งที่ ๓ แล้วเสร็จ โดยมีจำนวน Transaction ของระบบจำนวนทั้งสิ้น ๕,๕๑๑ ครั้ง (ข้อมูลเดือนเมษายน - กันยายน ๒๕๖๔)

๕) กิจกรรมที่ ๕ ให้บริการเฝ้าระวังภัยคุกคามไซเบอร์ให้กับโครงสร้างพื้นฐานดิจิทัลและบริการออนไลน์ของหน่วยงานภาครัฐ

๕.๑) <u>กิจกรรมที่ ๕.๑</u> มีระบบเฝ้าระวังภัยคุกคามไซเบอร์ (Government Monitoring System: GMS) ให้กับโครงสร้างพื้นฐานดิจิทัลและบริการออนไลน์ของหน่วยงานภาครัฐจำนวน ๒๕๐ หน่วยงานแล้ว โดยมีการติดตั้งระบบทดแทนแล้วจำนวน ๒๐๐ หน่วยงาน (ข้อมูล ณ เดือนกันยายน ๒๕๖๔)

๕.๒) <u>กิจกรรมที่ ๕.๒</u> ดำเนินการวิเคราะห์สถิติร้อยละของการแจ้งเตือนและดำเนินการเพื่อระงับหรือป้องกันการโจมตีที่อาจส่งผลกระทบรุนแรงกับระบบที่มีการเฝ้าระวังโดย ThaiCERT ภายใน ๑ ชั่วโมง คือ ร้อยละ ๙๘ (ข้อมูล ณ เดือนกรกฎาคม ๒๕๖๔)

๖) กิจกรรมที่ ๖ ให้บริการเฝ้าระวังภัยคุกคามไซเบอร์ให้กับโครงสร้างพื้นฐานดิจิทัลและบริการออนไลน์ของหน่วยงานภาครัฐเพื่อเพิ่มความเชื่อมั่นในการให้บริการ จัดทำรายงานการดำเนินการและสถานะของระบบสนับสนุนการรับมือและประสานเหตุภัยคุกคามไซเบอร์สำหรับหน่วยงานโครงสร้างพื้นฐานสำคัญทางสารสนเทศ (Critical Information Infrastructure: CII) และมีการสำรวจความพึงพอใจของผู้รับบริการของ สพธอ. แล้วเสร็จ โดยผู้ใช้บริการโครงสร้างพื้นฐาน (ความมั่นคงปลอดภัยไซเบอร์) มีความพึงพอใจ ร้อยละ ๘๕.๒

๑๐.๑.๒ โครงการพัฒนาบริการโครงสร้างพื้นฐานและความมั่นคงปลอดภัยด้านดิจิทัล ดำเนินการโดยสำนักงานพัฒนาธุรกรรมทางอิเล็กทรอนิกส์ (สพธอ.) งบประมาณดำเนินการ ๑๕,๓๑๕,๙๐๐ บาท เบิกจ่ายแล้ว ๑๐๐,๐๐๐ บาท และผูกพันรอจ่าย ๑๕,๒๑๕,๙๐๐ บาท แบ่งเป็น ๓ กิจกรรม ดังนี้

<u>กิจกรรมที่ ๑</u> ศึกษาวิจัย และพัฒนานวัตกรรมต้นแบบที่เกี่ยวข้องกับการใช้ Digital ID และ e-Document

- พัฒนาต้นแบบการแปลงเอกสาร e-Document โดยมีการกำหนดขอบเขตเรื่องการเชื่อมโยงกับระบบสารบรรณอิเล็กทรอนิกส์ และออกแบบ Schema Model ของระบบ รวมถึงกรอบการทำงาน/รายชื่อเอกสารที่จะปรับเป็น e-Document (ใบเสร็จ | ใบ P0 | สารบรรณ) ของสำนักงานการตรวจเงินแผ่นดิน (สตง.) และสำนักงานพัฒนาวิทยาศาสตร์และเทคโนโลยีแห่งชาติ (สวทช.) ทั้งนี้ สพธอ. กำหนดแผนเริ่มทดสอบเชิงระบบในเดือนพฤษภาคม ๒๕๖๕ เพื่อเชื่อมโยงระบบ e-Saraban ที่รับจากหน่วยงานข้างนอก (แทนไฟล์สกุล .pdf)

ประกอบกับได้ดำเนินการทดสอบในเชิง System Integrate เมื่อเดือนมิถุนายน ๒๕๖๕ ที่ผ่านมา ทั้งนี้ ระบบดังกล่าวยังเป็นระบบนำร่องให้สำนักงานการตรวจเงินแผ่นดิน (สตง.) เลือกใช้ตามกรอบการทำงาน/รายชื่อเอกสารที่จะปรับเป็น e-Document (เช่น ใบเสร็จ | ใบ P0 | สารบรรณ เป็นต้น) ปัจจุบัน สพธอ. ดำเนินการทดสอบความถูกต้องแม่นยำของการทำงาน และการอ่านอักขระภาษาไทย รวมถึงคุณภาพการทำงานของระบบ OCR เสร็จเรียบร้อยแล้ว

- การพัฒนาระบบต้นแบบ Digital ID ในลักษณะแอปพลิเคชันยืนยันตัวตนด้วย Digital ID ที่สอดคล้องตามมาตรฐาน FIDO ผ่านการเชื่อมโยงระบบของ D.Dopa โดยสถานะปัจจุบันได้เข้าไปติดตั้งตัวเซิร์ฟเวอร์เสร็จแล้วในเดือนเมษายน ๒๕๖๕ พร้อมทั้งทดสอบ RP (ใช้กับเว็บแอปพลิเคชันของกระทรวงยุติธรรม อาทิ ระบบสารบรรณฯ) พร้อมทั้งประเมินและทดสอบในเชิง Performance เรียบร้อยแล้ว

<u>กิจกรรมที่ ๒</u> โครงการขยายผลและเพิ่มประสิทธิภาพระบบ Smart Office เพื่อสนับสนุนการทำ Digital Transformation (Smart Office) มีผลการดำเนินงาน ดังนี้

- อยู่ระหว่างการทบทวน/ปรับปรุงรูปแบบกระบวนการทำงานของรูปแบบ Smart Office ให้สามารถรองรับการเชื่อมโยงกับหน่วยงานอื่นได้

- ทบทวนเอกสารข้อมูลจากการสำรวจความพึงพอใจฯ ของปี ๒๕๖๕ เพื่อกำหนดขอบเขตการทำงานในปีงบประมาณ พ.ศ. ๒๕๖๖ พร้อมทั้งหารือร่วมกับผู้ที่เกี่ยวข้อง

- ให้บริการโครงสร้างพื้นฐานสำหรับการสร้างเอกสารอิเล็กทรอนิกส์ ได้แก่ ระบบ e-Timestamp, e-Tax invoice by Email, ETDA Connect และ Web Validation โดยในปีงบประมาณ พ.ศ. ๒๕๖๕ มีจำนวนสถิติจำนวนการใช้งานระบบ (Transactions) (ข้อมูล ณ เดือนตุลาคม ๒๕๖๕) ดังนี้

- e-Timestamp จำนวน ๑๗,๗๗๕,๒๒๓ ฉบับ
- e-Tax invoice by Email จำนวน ๕๘๔,๓๕๑ ฉบับ
- Web Validation จำนวน ๕๙,๘๙๓ ฉบับ

<u>กิจกรรมที่ ๓</u> ให้บริการเฝ้าระวังภัยคุกคามไซเบอร์ให้กับบริการออนไลน์ภาครัฐ และจัดการเหตุการณ์ภัยคุกคามไซเบอร์ให้กับโครงสร้างพื้นฐานสำคัญทางสารสนเทศ (CII)

- อยู่ระหว่างการจัดทำร่างคุณลักษณะเฉพาะบริการเฝ้าระวังภัยคุกคามไซเบอร์ สำหรับ ๒๗๐ หน่วยงาน และมีหน่วยงานที่ได้รับบริการเฝ้าระวังภัยคุกคามไซเบอร์ โดยครอบคลุมการเฝ้าระวังภัยคุกคามที่สำคัญ (Malware, DDoS, Web Hacking) จากแหล่งวิเคราะห์ต่าง ๆ จำนวน ๒๕๐ หน่วยงาน

- ดำเนินการจัดหาระบบสำหรับบริการเฝ้าระวังภัยคุกคามไซเบอร์ สำหรับ ๒๘๐ หน่วยงาน เพื่อติดตั้งเพิ่มเติม/ทดแทนและให้บริการเฝ้าระวังภัยคุกคามไซเบอร์ โดยครอบคลุมการเฝ้าระวังภัยคุกคามที่สำคัญ (Malware DDoS Web Hacking) จากแหล่งวิเคราะห์ต่าง ๆ โดยลงนามสัญญาบริการเฝ้าระวังภัยคุกคามไซเบอร์ สำหรับ ๒๕๐ หน่วยงานแล้ว อยู่ระหว่างการประสานติดตั้งเพิ่ม ๓๐ หน่วยงาน

- สถิติร้อยละของการแจ้งเตือนและดำเนินการเพื่อระงับหรือป้องกันการโจมตีที่อาจส่งผลกระทบรุนแรงกับระบบที่มีการเฝ้าระวัง โดย ThaiCERT ภายใน ๑ ชั่วโมงหลังจากได้ผลการวิเคราะห์เท่ากับร้อยละ ๑๐๐ (ข้อมูล ณ เดือนกันยายน ๒๕๖๕)

๑๐.๑.๓ โครงการส่งเสริมผู้ประกอบการ Digital Service ให้มีความน่าเชื่อถือ (Enhanced Digital Service Providers) อยู่ระหว่างการศึกษาข้อมูลหารือผู้ให้บริการธุรกรรมทางอิเล็กทรอนิกส์ให้มีความน่าเชื่อถือที่ผ่าน Sandbox และ Hackathon และจัดทำแผนงานเกี่ยวกับนวัตกรรมหรือบริการเกี่ยวกับธุรกรรมทางอิเล็กทรอนิกส์ของผู้ให้บริการ Digital Service พร้อมทั้งศึกษาแนวทางการปรับกระบวนการให้เหมาะสมของบริการภาครัฐ (Process re-engineering)

๑๐.๑.๔ โครงการพัฒนาบริการให้คำปรึกษาและการรับรองบริการ Digital Service ที่ใช้เทคโนโลยี AI (AI Certification) อยู่ระหว่างการศึกษาข้อมูลแผนปฏิบัติการด้านปัญญาประดิษฐ์แห่งชาติเพื่อการพัฒนาประเทศ ระยะ ๖ ปี (พ.ศ. ๒๕๖๕ - ๒๕๗๐)

๑๐.๑.๕ การพัฒนาระบบการให้บริการประชาชน เพื่ออำนวยความสะดวกในงานด้านเอกสารหลักฐานและการเข้าใช้บริการ และข้อมูลสารสนเทศที่เป็นประโยชน์ อาทิ งานทะเบียน การแจ้งเตือนภัยพิบัติและรายงานสภาพภูมิอากาศ ข้อมูลภูมิสารสนเทศงานด้านสาธารณูปโภค กระทรวงมหาดไทยมีผลการดำเนินงาน สรุปได้ ดังนี้

๑) กรมการปกครอง ดำเนินการพัฒนา**ระบบการจองคิวหรือระบบการนัดหมายล่วงหน้าแบบออนไลน์ (Queue Online)** ในงานทะเบียนและบัตรประจำตัวประชาชนรูปแบบใหม่ (New Normal) เพื่อเป็นการป้องกันและลดความเสี่ยงในการแพร่ระบาดของโรคติดเชื้อไวรัสโคโรนา 2019 (โควิด - 19) และเพื่ออำนวยความสะดวกแก่ประชาชนที่มีความจำเป็นต้องใช้เอกสารหลักฐานทางการทะเบียน ณ สำนักทะเบียนทั่วประเทศ (ยกเว้นกรุงเทพมหานคร) ปัจจุบันมีระบบการจองคิวหรือระบบการนัดหมายล่วงหน้าแบบออนไลน์ จำนวน ๒ ระบบ ได้แก่

(๑) ระบบนัดหมายขอรับบริการล่วงหน้า จำนวน ๑๕ งานบริการ มีผู้ใช้บริการ จำนวน ๑๐๘,๘๕๖ ครั้ง และมีสัดส่วนของผู้นัดหมายขอรับบริการล่วงหน้ากับผู้มาใช้บริการจริง คิดเป็นร้อยละ ๕๗.๕๕ (ข้อมูล ณ วันที่ ๒๕ สิงหาคม ๒๕๖๔)

(๒) ระบบการขอคัดและรับรองเอกสารล่วงหน้า จำนวน ๑๔ เอกสาร มีผู้ใช้บริการ จำนวน ๗๑๖ ครั้ง โดยมีสัดส่วนของผู้ขอคัดและรับรองเอกสารล่วงหน้าผู้มาใช้บริการจริง คิดเป็นร้อยละ ๕๓.๓๙ (ข้อมูล ณ วันที่ ๒๕ สิงหาคม ๒๕๖๔)

๒) กรมป้องกันและบรรเทาสาธารณภัย

(๑) โครงการพัฒนาระบบเฝ้าระวังภัยพิบัติ (โทรมาตร) เพิ่มเติม งบประมาณ ๑๕๘,๕๖๗,๓๐๐ บาท เป็นการติดตั้งชุดอุปกรณ์โทรมาตรในพื้นที่เสี่ยงภัย จำนวน ๒๑๕ แห่ง เมื่อรวมกับที่มีอยู่ ปภ. จะมีจุดติดตั้งอุปกรณ์โทรมาตร ทั้งสิ้น ๕๘๕ แห่งทั่วประเทศ เพื่อใช้ในการประมวลผล และแสดงผลสภาพอากาศโดยใช้โปรแกรมแบบจำลองพยากรณ์สภาพอากาศเป็นข้อมูลสำหรับใช้ในการวิเคราะห์ คาดการณ์ การแจ้งเตือนอุทกภัย น้ำป่าไหลหลาก และดินโคลนถล่ม หมอกควัน รวมถึงให้หน่วยงานที่เกี่ยวข้อง และประชาชนสามารถเข้าถึงข้อมูลการตรวจวัดได้ผ่านแพลตฟอร์ม “DPM Alert” ระบบสามารถแสดงผลข้อมูลทางด้านลักษณะอากาศและข่าวสาร แจ้งเตือนภัย ๕ หมวดหมู่ ดังนี้ (๑) ข้อมูลลักษณะอากาศ (Weather Forecast) สามารถคาดการณ์ล่วงหน้าได้ ๗ วัน (๒) ข้อมูลโทรมาตร (ประกอบด้วย ความกดอากาศ ความชื้นสัมพัทธ์ ปริมาณน้ำฝน อุณหภูมิ ความเร็วและทิศทางลม คุณภาพอากาศ ค่าฝุ่นละอองในอากาศ $PM_{2.5}$ PM_{10}) (๓) ข้อมูลปริมาณน้ำในเขื่อน (๔) ข้อมูลพยากรณ์อากาศ (WRF) และ (๕) ข้อมูลข่าวสารเตือนภัย (Warning) ปัจจุบัน ตรวจรับงานงวดที่ ๑ เรียบร้อยแล้ว ขณะนี้อยู่ระหว่างการดำเนินงานงวดที่ ๒ โดยเป็นการติดตั้งอุปกรณ์โทรมาตร จำนวน ๗๐ แห่ง

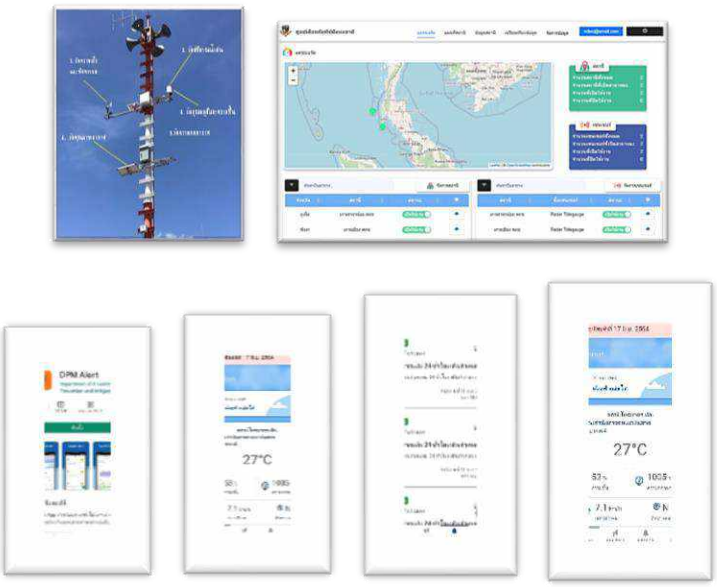

ภาพแสดง : ระบบเฝ้าระวังภัยพิบัติ (โทรมาตร)

(๒) โครงการติดตั้งหอเตือนภัยในพื้นที่เสี่ยงภัย จำนวน ๑๐ แห่ง งบประมาณ ๒๐,๐๐๐,๐๐๐ บาท ปัจจุบัน ปภ. มีหอเตือนภัยในพื้นที่เสี่ยงภัยทั้งหมด ๓๒๘ แห่ง เพื่อเป็นเครื่องมือในการแจ้งเตือนภัยให้ประชาชนได้อย่างทั่วถึง และทันท่วงที สามารถลดความสูญเสียต่อชีวิตและทรัพย์สินของประชาชนและเป็นการสร้างความเชื่อมั่นให้กับประชาชนชาวไทยและชาวต่างประเทศในเรื่องความปลอดภัยเมื่อเกิดภัยพิบัติทางธรรมชาติ โดยมีพื้นที่ดำเนินการติดตั้งเพิ่มเติม ในปีงบประมาณ พ.ศ. ๒๕๖๔ จำนวน ๑๐ แห่ง ดังนี้ (๑) จังหวัดเลย จำนวน ๑ แห่ง ในพื้นที่ตำบลชัยพฤกษ์ อำเภอเมืองเลย (๒) จังหวัดนครราชสีมา จำนวน ๑ แห่ง ในพื้นที่ตำบลโคกสูง อำเภอเมืองนครราชสีมา (๓) จังหวัดยโสธร จำนวน ๑ แห่ง ในพื้นที่ตำบลค้อเหนือ อำเภอเมืองยโสธร (๔) จังหวัดอุบลราชธานี จำนวน ๑ แห่ง ในพื้นที่ตำบลในเมือง อำเภอเมืองอุบลราชธานี (๕) จังหวัดปราจีนบุรี จำนวน ๑ แห่ง ในพื้นที่ตำบลบุพราหมณ์ อำเภอนาดี (๖) จังหวัดนครศรีธรรมราช จำนวน ๓ แห่ง ได้แก่ (๑) ตำบลเขาน้อย อำเภอสิชล (๒) ตำบลพรหมโลก อำเภอพรหมคีรี และ (๓) ตำบลกำโลน อำเภอลานสกา (๗) จังหวัดพัทลุง จำนวน ๑ แห่ง ในพื้นที่ตำบลชะมวง อำเภอควรขนุน และ (๘) จังหวัดสงขลา จำนวน ๑ แห่ง ในพื้นที่ตำบลชิงโค อำเภอสิงหนคร โดยได้ลงนามสัญญาเรียบร้อยแล้ว โดยตรวจรับงานงวดที่ ๑ - ๔ เรียบร้อยแล้ว (ติดตั้งหอเตือนภัย ๓ แห่ง ณ จังหวัดนครศรีธรรมราช) โดยการเบิกจ่ายเป็นไปตามงวดงาน

(๓) ระบบ Mobile Application “DPM Reporter” งบประมาณ ๓,๐๐๐,๐๐๐ บาท มีวัตถุประสงค์เพื่อช่วยในการสนับสนุนการตัดสินใจในการเตรียมความพร้อมรับมือป้องกัน และแก้ไขปัญหาสาธารณภัยของผู้บัญชาการเหตุการณ์ในการจัดการสาธารณภัย

ประชาชนสามารถติดต่อข้อมูลข่าวสารข้อมูลสาธารณภัย และการแจ้งเตือนเหตุด่วนที่เกิดขึ้นได้ ซึ่ง ปภ. ได้ดำเนินการดูแล ติดตาม และบำรุงรักษาระบบให้ใช้งานได้อย่างต่อเนื่อง พร้อมกับนำเข้าข้อมูลข่าวสาธารณภัย ข่าวประชาสัมพันธ์ และการแจ้งเตือนภัย โดยได้ดำเนินการจัดจ้างเรียบร้อยแล้ว อยู่ระหว่างการตรวจรับงานงวดที่ ๑ ในวันที่ ๑๘ ตุลาคม ๒๕๖๔

(๔) โครงการซ่อมกายภาพอุปกรณ์เตือนภัย งบประมาณ ๓๙,๙๖๖,๐๐๐ บาท ปภ. ดำเนินการโครงการซ่อมกายภาพหอเตือนภัย จำนวน ๒๖๒ แห่ง ในปีงบประมาณ พ.ศ. ๒๕๖๕ โดยมีขอบเขตงานในการดำเนินการบำรุงรักษาหอเตือนภัยที่ติดตั้งในแต่ละพื้นที่ของประเทศไทยที่มีโครงสร้างทางกายภาพของหอเตือนภัยที่เสื่อมสภาพลงตามกาลเวลา ได้แก่ ตู้ใส่อุปกรณ์รับสัญญาณเตือนภัย รั้วล้อมรอบหอเตือนภัย บันไดสำหรับการขึ้นไปบำรุงรักษาระบบ สีของหอเตือนภัย สายล่อฟ้า และพื้นที่ที่มีสภาพผุกร่อน ซึ่งเป็นการซ่อมบำรุงหอเตือนภัยให้มีสภาพพร้อมใช้งาน และเป็นการสร้างความเชื่อมั่นและภาพลักษณ์ที่ดีต่อผู้พบเห็น ทั้งในส่วนที่เป็นประชาชนที่อาศัยอยู่ในพื้นที่ และส่วนที่เป็นนักท่องเที่ยวที่จะเดินทางเข้ามานักท่องเที่ยวและที่จะเดินทางเข้าไปยังพื้นที่ที่มีหอเตือนภัยติดตั้งอยู่ ทั้งชาวไทยและต่างประเทศ ผลการดำเนินงาน : ลงนามสัญญาเรียบร้อยแล้ว การเบิกจ่ายเป็นไปตามงวดงาน

ภาพแสดง : การสำรวจอุปกรณ์เตือนภัย

(๕) การให้บริการข่ายสื่อสารกลางและให้บริการรับแจ้งเหตุสาธารณภัย (รับสายด่วน “นิรภัย ๑๗๘๔” และโครงการจ้างเหมาบริการ Call Center หมายเลข ๑๙๒) งบประมาณ ๙,๗๙๑,๕๐๐ บาท **ผลการดำเนินงาน** : ให้บริการข่ายสื่อสารกลางและให้บริการรับแจ้งเหตุสาธารณภัย (รับสายด่วน”นิรภัย ๑๗๘๔” โครงการ จ้างเหมาบริการ Call Center หมายเลข ๑๙๒ และ Application Traffy Fondue) การให้ความช่วยเหลือ สอบถามข้อมูลและร้องเรียนจากประชาชน เพื่อประสานหน่วยงานที่เกี่ยวข้อง ศูนย์ป้องกันและบรรเทาสาธารณภัยเขต จังหวัด อำเภอ องค์กรปกครองส่วนท้องถิ่น และหน่วยงานเครือข่าย ในการให้ความช่วยเหลือได้อย่างรวดเร็ว ทันท่วงที ตลอด ๒๔ ชั่วโมง และในปีงบประมาณ พ.ศ.๒๕๖๕ ให้บริการรับสายด่วน “นิรภัย ๑๗๘๔” และโครงการจ้างเหมาบริหาร call Center หมายเลข ๑๙๒ จำนวน ๑๘๑,๓๖๖ ครั้ง แยกเป็นประเด็นได้ ดังนี้

- แจ้งเหตุ/แจ้งภัย จำนวน ๑,๕๙๓ ครั้ง
- ขอความช่วยเหลือ จำนวน ๑๑,๐๒๕ ครั้ง
- สอบถามข้อมูล จำนวน ๖,๗๔๕ ครั้ง
- ติดต่อภายใน จำนวน ๒,๕๖๔ ครั้ง
- อื่นๆ (โทรก่อกวน,โทรผิด,สายหลุด) จำนวน ๑๕๙,๔๓๙ ครั้ง

ภาพแสดง : การให้บริการข่ายสื่อสารกลางและให้บริการ
รับแจ้งเหตุสาธารณภัย

(๖) การพัฒนาระบบการให้บริการประชาชน : การจ่ายเงินช่วยเหลือผู้ประสบภัยพิบัติกรณีฉุกเฉินในพื้นที่กรุงเทพมหานคร งบประมาณ ๑๖,๗๑๑,๒๔๔ บาท (งบกลาง : เงินทดรองราชการในอำนาจอธิบดีกรมป้องกันและบรรเทาสาธารณภัย) โดยกรมป้องกันและบรรเทาสาธารณภัย มีภารกิจในการให้ความช่วยเหลือผู้ประสบภัยในเขตกรุงเทพมหานครตามหลักเกณฑ์และแนวทางที่กำหนดไว้ตามระเบียบกระทรวงการคลังว่าด้วยเงินทดรองราชการเพื่อช่วยเหลือผู้ประสบภัยพิบัติกรณีฉุกเฉิน พ.ศ. ๒๕๖๒ และหลักเกณฑ์การใช้จ่ายเงินทดรองราชการเพื่อช่วยเหลือผู้ประสบภัยพิบัติกรณีฉุกเฉิน พ.ศ. ๒๕๖๓ และประกาศกรมป้องกันและบรรเทาสาธารณภัย เรื่อง หลักเกณฑ์ วิธีการ และเงื่อนไขการประกาศเขตการให้ความช่วยเหลือผู้ประสบภัยพิบัติกรณีฉุกเฉิน ซึ่งเป็นค่าใช้จ่ายที่จำเป็นเพื่อบรรเทาความเดือดร้อนหรือความเสียหายเบื้องต้นในด้านการดำรงชีพและความเป็นอยู่ของประชาชน รวมถึงการซ่อมแซมที่อยู่อาศัยให้คืนสู่สภาพเดิม

ผลการดำเนินงาน : วันที่ ๑ - ๓๐ กันยายน ๒๕๖๕ กรมป้องกันและบรรเทาสาธารณภัย จ่ายเงินช่วยเหลือผู้ประสบภัยพิบัติไปแล้วจำนวน ๕๐ ครัวเรือน ๙๙ คน ซึ่งเป็นภัยจากอัคคีภัย จำนวน ๒ ครั้ง เป็นเงิน ๑,๓๑๘,๐๕๐ บาท

ตั้งแต่วันที่ ๑ ตุลาคม ๒๕๖๔ - ๓๐ กันยายน ๒๕๖๕ กรมป้องกันและบรรเทาสาธารณภัย มีการจ่ายเงินช่วยเหลือผู้ประสบภัยพิบัติแล้ว รวมทั้งสิ้น ๙๖๘ ครอบครัว ๒,๓๖๔ คน แบ่งเป็น อัคคีภัย จำนวน ๖๐ ครั้ง เป็นเงิน ๑๔,๘๘๓,๙๖๔ บาท วาตภัย จำนวน ๒๘ ครั้ง เป็นเงิน ๑,๗๑๐,๙๐๐ บาท และภัยอื่น ๆ (แก๊สระเบิด) จำนวน ๑ ครั้ง เป็นเงิน ๑๑๖,๓๘๐ บาท รวมเป็นเงินทั้งสิ้น ๑๖,๗๑๑,๒๔๔ บาท

ทั้งนี้ พบ**ปัญหาและอุปสรรคในการดำเนินงาน** ได้แก่ การเดินทางมารับเช็คของผู้ประสบภัยมีภาระค่าใช้จ่ายในการเดินทาง และการโอนเงินให้ผู้ประสบภัยที่มีบัญชีต่างธนาคาร/ต่างจังหวัด มีค่าธรรมเนียมในการโอนเงิน และมีระยะเวลาในการเรียกเก็บเงินจากเช็ค ปภ. จึงมีข้อเสนอแนะให้บูรณาการการดำเนินงานร่วมกับหน่วยงานอื่น ๆ เช่น สมาคมธนาคารไทย และกรมบัญชีกลาง ในการขอรับการยกเว้นค่าธรรมเนียมในการโอนเงินเข้าบัญชีผู้ประสบภัยพิบัติกรณีฉุกเฉิน

(๗) โครงการพัฒนาระบบป้องกันข้อมูลส่วนบุคคลและระบบเชื่อมโยงข้อมูลเครือข่ายอาสาสมัครด้านการป้องกันและบรรเทาสาธารณภัย งบประมาณ ๑๐,๐๐๐,๐๐๐ บาท เป็นโครงการเพื่อช่วยให้สามารถบริหารจัดการข้อมูลทรัพยากรเครือข่ายอาสาสมัครด้านการป้องกันและบรรเทาสาธารณภัย ฐานข้อมูลผู้เชี่ยวชาญการจัดการภัยในแต่ละประเภท และพัฒนางานเครือข่ายอาสาสมัครด้านการป้องกันและบรรเทาสาธารณภัยได้อย่างเป็นระบบ เป็นการให้บริการข้อมูลในลักษณะเชื่อมโยงแบบ Web Service เชื่อมโยงข้อมูลกับ Linkage Center ของสำนักบริหาร การทะเบียน กรมการปกครอง ผ่านข้อมูลส่วนบุคคล โดยใช้เลขประจำตัวประชาชน ๑๓ หลัก **ผลการดำเนินงาน** บริษัทอยู่ระหว่างดำเนินการงวดที่ ๓ (งวดสุดท้าย) ภายในวันที่ ๑๓ ตุลาคม ๒๕๖๕ คิดเป็นผลการดำเนินงานร้อยละ ๙๐

(๘) การสร้างศูนย์พักพิงชั่วคราวสำหรับผู้ประสบภัยในจังหวัดที่มีพื้นที่ติดทะเลเฉลิมพระเกียรติ เนื่องในโอกาสมหามงคลพระราชพิธีบรมราชาภิเษก เพื่อให้ประชาชน องค์กรภาคประชาชน องค์กรการกุศล หน่วยงานภาคเอกชนและภาคราชการได้ใช้ประโยชน์ ทั้งในภาวะปกติและภาวะเกิดสาธารณภัย **ผลการดำเนินงาน**

- จังหวัดได้ดำเนินการก่อสร้างศูนย์พักพิงร่วมใจอุ่นไอรักตามแบบแปลนของกรมโยธาธิการและผังเมือง ได้แก่ อาคารอเนกประสงค์ อาคารห้องน้ำหญิง/ห้องน้ำชาย และอาคารพักขยะ แล้วเสร็จทั้ง ๑๒ แห่ง เมื่อวันที่ ๑ มิถุนายน ๒๕๖๔ และได้มีการดำเนินงานเพิ่มเติม นอกเหนือจากแบบการสร้างอาคาร ซึ่งได้ดำเนินการเสร็จสิ้นแล้ว รวม ๔ จังหวัด ๔ แห่ง ได้แก่ จังหวัดนราธิวาส สงขลา ประจวบคีรีขันธ์ และปัตตานี สำหรับอีก ๓ จังหวัด ๘ แห่ง ได้แก่ จังหวัดนครศรีธรรมราช ๔ แห่ง ชุมพร ๒ แห่ง และสุราษฎร์ธานี ๒ แห่ง อยู่ระหว่างการออกแบบประเมินราคา การสร้างรั้วโปร่ง งานวางท่อและการตรวจรับงาน ซึ่งคาดว่าจะดำเนินการงานเพิ่มเติมแล้วเสร็จภายในเดือนสิงหาคม ๒๕๖๕

- จังหวัดได้ส่งมอบศูนย์พักพิงร่วมใจอุ่นไอรักให้องค์กรปกครองส่วนท้องถิ่นแล้ว จำนวน ๔ จังหวัด ๗ แห่ง ได้แก่ จังหวัดนครศรีธรรมราช (๔ แห่ง)

ประจวบคีรีขันธ์ (๑ แห่ง) สงขลา (๑ แห่ง) และปัตตานี (๑ แห่ง) สำหรับจังหวัดที่ยังไม่ได้ส่งมอบศูนย์พักพิงฯ ได้แก่ จังหวัดนราธิวาส (๑ แห่ง) ชุมพร (๒ แห่ง) และสุราษฎร์ธานี (๒ แห่ง)

ปัจจุบัน มีการใช้ประโยชน์ศูนย์พักพิงร่วมใจอุ่นไอรักเป็นศูนย์พักคอยและการแยกกักชุมชน (Community Isolation) ในพื้นที่จังหวัดปัตตานีและประจวบคีรีขันธ์ โดยดำเนินการตามมาตรการป้องกันโรคของกระทรวงสาธารณสุข ทั้งนี้ สำนักงานคณะกรรมการการอาชีวศึกษา ได้ติดตั้งแผง Solar Cell ณ ศูนย์พักพิงร่วมใจอุ่นไอรักแล้วเสร็จ จำนวน ๑๒ แห่ง ได้แก่ จังหวัดประจวบคีรีขันธ์ (อำเภอบางสะพาน) สุราษฎร์ธานี (อำเภอพุนพิน และอำเภอบ้านนาสาร) สงขลา (อำเภอระโนด) ชุมพร (อำเภอเมืองชุมพร และอำเภอสวี) ปัตตานี (อำเภอหนองจิก) นราธิวาส (อำเภอเมืองนราธิวาส) และนครศรีธรรมราช (อำเภอขนอม อำเภอเชียรใหญ่) อำเภอปากพนัง และอำเภอเมืองนครศรีธรรมราช)

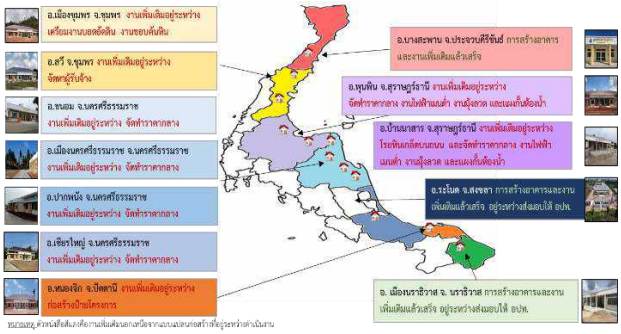

ภาพแสดง : การดำเนินงานศูนย์พักพิงชั่วคราวสำหรับผู้ประสบภัยในจังหวัดที่มีพื้นที่ติดทะเลเฉลิมพระเกียรติ เนื่องในโอกาสมหามงคลพระราชพิธีบรมราชาภิเษก

(๙) การประชาสัมพันธ์สร้างการรับรู้และความเข้าใจด้านการป้องกันและบรรเทาสาธารณภัย งบประมาณ ๑,๐๐๐,๐๐๐ บาท เพื่อประชาสัมพันธ์ให้ประชาชนมีความรู้และเข้าใจวิธีการป้องกัน และปฏิบัติตนอย่างถูกต้องและปลอดภัยเมื่อเกิดสาธารณภัย ผลการดำเนินงาน ดำเนินการประชาสัมพันธ์ส่งเสริมการเรียนรู้ด้านการจัดการภัยพิบัติทางสถานีวิทยุเพื่อความบันเทิง เรียบร้อยแล้ว รวม ๗๕ ครั้ง จัดทำสื่อวีดิทัศน์ภารกิจบูรณาการบริหารจัดการสาธารณภัยแล้วเสร็จ จำนวน ๒ ชุด ผลิตสื่อประชาสัมพันธ์ส่งเสริมการเรียนรู้ด้านการจัดการภัยพิบัติในรูปแบบแผ่นพับ เรื่อง “ประชาชน - กลุ่มเปราะบาง - นักท่องเที่ยว รู้ทันภัย ลดเสี่ยง พร้อมรับมือ” จำนวน ๖๔,๐๐๐ แผ่น และจัดทำสื่อวีดิทัศน์ภารกิจบูรณาการบริหารจัดการสาธารณภัย (ตุลาคม ๒๕๖๔ - กันยายน ๒๕๖๕) แล้วเสร็จ จำนวน ๕ ชุด

(๑๐) โครงการจัดทำสื่อเสริมสร้างความรู้เกี่ยวกับความปลอดภัยทางถนน งบประมาณ ๑,๒๖๒,๐๐๐ บาท เพื่อประชาสัมพันธ์ในการให้ความรู้และเสริมสร้าง

จิตสำนึกด้านความปลอดภัยทางถนนทางสื่อที่สามารถย้ำเตือนให้ประชาชนมีความรู้ ความเข้าใจที่ถูกต้องเกี่ยวกับการใช้รถใช้ถนนอย่างปลอดภัยและจิตสำนึกด้านความปลอดภัยทางถนน ซึ่งจะช่วยลดอัตราการสูญเสียชีวิตและบาดเจ็บจากอุบัติเหตุทางถนนได้

ผลการดำเนินงาน

- ดำเนินการผลิตสื่อส่งเสริมการเรียนรู้ด้านการจัดการสาธารณภัย (จุลสาร ลด - หยุด - ภัย) จำนวน ๕ ฉบับ (ฉบับละ ๑๐,๐๐๐ เล่ม รวม ๕๐,๐๐๐ เล่ม) ดำเนินการแล้วเสร็จ จำนวน ๕ ฉบับ ๕๐,๐๐๐ เล่ม

- ดำเนินการประชาสัมพันธ์ให้ความรู้และเสริมสร้างจิตสำนึกด้านความปลอดภัยทางถนนทางสื่อออนไลน์ โดยดำเนินการบริหารจัดการสื่อออนไลน์ของหน่วยงานและจัดทำเนื้อหาพร้อมสื่อประกอบเผยแพร่ผ่านทางสื่อออนไลน์ของหน่วยงาน จำนวน ๕๐ ชิ้นงาน (เดือนเมษายน - กันยายน ๒๕๖๕) เรียบร้อยแล้ว

- ดำเนินการจัดจ้างหน่วยงานภายนอกประชาสัมพันธ์เสริมสร้างจิตสำนึกด้านความปลอดภัยทางถนนทางสื่อวิทยุข่าวสารและการจราจร ๑๕๐ ชิ้นงาน เรียบร้อยแล้ว

- ดำเนินการจัดจ้างหน่วยงานภายนอกผลิตชุดนิทรรศการประชาสัมพันธ์ ส่งเสริมการเรียนรู้ด้านถนน ๑ ชุด เรียบร้อยแล้ว

(๑๑) โครงการบำรุงรักษาระบบส่งข้อมูลสู่สาธารณะและประชาชนโดยระบบ Smart Phone ในลักษณะ Private และ Public Channel งบประมาณ ๑,๕๐๐,๐๐๐ บาท บำรุงรักษาระบบเพื่อให้ระบบสามารถทำงานได้อย่างต่อเนื่อง มีประสิทธิภาพและสอดคล้องกับภารกิจของกรมป้องกันและบรรเทาสาธารณภัย เพื่อใช้สำหรับเป็นช่องทางในการถ่ายทอดและกระจายข่าว การแจ้งเตือนภัยพิบัติต่างๆ ไปสู่ประชาชนและบุคคลทั่วไปให้สามารถรับรู้ข่าวสารและแจ้งเหตุการณ์ สถานการณ์ และสถานที่เกิดเหตุด่วนผ่านแอปพลิเคชันได้อย่างครบถ้วนและทันต่อเวลา ปัจจุบันตรวจรับโครงการงวดที่ ๔ เรียบร้อยแล้ว

(๑๒) โครงการนักข่าวอาสาสาธารณภัย เพื่อให้ประชาชนอาสาสมัครในพื้นที่ทุกหมู่บ้านมีส่วนร่วมในการรายงานข่าวสาธารณภัยผ่านระบบออนไลน์ทางแอปพลิเคชันไลน์ @1784DDPM เพื่อเป็นการเผยแพร่ข้อมูลข่าวสารจากประชาชนในพื้นที่ไปยังสื่อมวลชนและประชาชนทั่วไป และเพื่อให้หน่วยงานที่เกี่ยวข้องสามารถนำข้อมูลดังกล่าวไปใช้ประโยชน์ในการดำเนินการเพื่อการให้ความช่วยเหลือประชาชนในพื้นที่ โดยกำหนดเป้าหมายให้ทุกหมู่บ้านมีนักข่าวอาสาสาธารณภัยอย่างน้อยหมู่บ้าน/ชุมชนละ ๑ คน ปัจจุบัน

มีผู้สมัครเป็นนักข่าวอาสาธารณภัย จำนวน ๓,๐๖๐ คน จาก ๗๗ จังหวัด ๕๑๐ อำเภอ ๑,๐๘๙ ตำบล ๒,๒๘๗ หมู่บ้าน (ข้อมูล ณ วันที่ ๕ ตุลาคม ๒๕๖๕)

ทั้งนี้ สามารถตรวจสอบข้อมูลพื้นที่และจำนวนผู้เข้าสมัครได้ที่เว็บไซต์กรมป้องกันและบรรเทาสาธารณภัย รวมถึงสำนักงานป้องกันและบรรเทาสาธารณภัยจังหวัดได้ประชาสัมพันธ์โครงการและเชิญชวนประชาชนในพื้นที่สมัครเป็นนักข่าวอาสาธารณภัยอย่างต่อเนื่อง

๓) กรมที่ดิน ได้ดำเนินการพัฒนาระบบสารสนเทศเกี่ยวกับงานที่ดิน จำนวน ๒ โครงการ ดังนี้

(๑) โครงการพัฒนาระบบสารสนเทศที่ดินระยะที่ ๒ เป็นการขยายระบบสารสนเทศที่ดินเพื่อการบริการ โดยการพัฒนาระบบสารสนเทศเพื่อที่ใช้ในสำนักงานที่ดินจังหวัด/สาขา/ส่วนแยก จำนวน ๓๘๖ แห่ง ทั่วประเทศ ให้มีศักยภาพเป็น E-Land office และเชื่อมโยงข้อมูลระหว่างสำนักงานที่ดินทั่วประเทศ ซึ่งโครงการนี้มีระยะเวลาดำเนินโครงการฯ ๑,๐๙๕ วัน (ลงนามในสัญญา เมื่อวันที่ ๙ พฤษภาคม ๒๕๖๑ สิ้นสุดโครงการฯ วันที่ ๘ พฤษภาคม ๒๕๖๔) แบ่งเป็น ๑๔ งวดงาน ๑๐ งวด ปัจจุบันครบกำหนดการส่งมอบงาน งวดที่ ๑๔ ภายใน ๑,๐๙๕ วัน นับถัดจากวันลงนามในสัญญา ซึ่งครบกำหนดวันที่ ๘ พ.ค. ๒๕๖๔ ความก้าวหน้าการดำเนินการโครงการฯ ปัจจุบัน (ณ วันที่ ๒๗ พฤษภาคม ๒๕๖๕) มีความก้าวหน้าร้อยละ ๙๑.๓๕ คิดจากการส่งมอบงานและการตรวจรับงาน (ต่ำกว่าแผนคิดเป็นร้อยละ ๘.๖๕) เพิ่มจากเดือนก่อนหน้าร้อยละ ๓.๐๗

(๒) โครงการการเพิ่มประสิทธิภาพระบบให้บริการค้นหาตำแหน่งรูปแปลงที่ดินด้วยระบบภูมิสารสนเทศทางอินเตอร์เน็ต (LandsMaps) กรมที่ดินได้จัดจ้างเพื่อสร้างระบบให้บริการค้นหาตำแหน่งรูปแปลงที่ดินด้วยระบบภูมิสารสนเทศทางอินเตอร์เน็ต (LandsMaps) ตามโครงการเพิ่มประสิทธิภาพระบบการให้บริการค้นหาตำแหน่งรูปแปลงที่ดินด้วยระบบภูมิสารสนเทศทางอินเตอร์เน็ต (LandsMaps) ปัจจุบันส่งมอบงานครบทั้งหมดแล้ว ได้แก่ <u>งวดที่ ๑</u> ส่งมอบผลการวิเคราะห์และออกแบบระบบงาน <u>งวดที่ ๒</u> ส่งมอบต้นแบบ (Prototype) ของระบบงาน <u>งวดที่ ๓</u> ส่งมอบและติดตั้งเครื่องคอมพิวเตอร์และอุปกรณ์ในโครงการฯ พร้อมคู่มือและเอกสารที่เกี่ยวข้อง และงวดที่ ๔ ส่งมอบและติดตั้งระบบ LandsMaps และ<u>งวดที่ ๕</u> การส่งมอบและติดตั้งระบบ

๔) การไฟฟ้านครหลวง ดำเนินการพัฒนางานบริการให้อยู่ในรูปแบบบริการดิจิทัล (Digital Service) โดยมีผลการดำเนินงาน ดังนี้

(๑) การพัฒนาระบบบริการออนไลน์ MEASY บนเว็บไซต์ของการไฟฟ้านครหลวง (www.eservice.mea.or.th) โดยมีบริการในด้านต่าง ๆ อาทิ การลงทะเบียนคืนเงินหลักประกัน การขอใช้ไฟใหม่ (สำหรับบุคคลธรรมดาและนิติบุคคล) การขอใช้บริการสำหรับผู้ประกอบการบ้านจัดสรร/คอนโด การขอใช้ไฟชั่วคราวใหม่ การขอต่ออายุไฟฟ้าชั่วคราว และการขอเพิ่มหรือลดขนาดการใช้ไฟฟ้า

(๒) การพัฒนาการรับเอกสารใบแจ้งยอดค่าไฟฟ้าใบเสร็จรับเงิน/ใบกำกับภาษีและหนังสือเตือนให้ชำระค่าไฟฟ้าในรูปแบบออนไลน์ (MEA e-Bill) ผ่านช่องทางรับ-ส่งข้อความแบบสั้น (Short message mobile-originated: SMS) และไปรษณีย์อิเล็กทรอนิกส์ (Electronic Mail)

(๓) การพัฒนาแอปพลิเคชัน MEA Smart Life เพื่อให้บริการตรวจสอบค่าไฟฟ้าเดือนปัจจุบันและประวัติการใช้ไฟฟ้า ระบบแผนที่บริการค้นหาตำแหน่งสถานที่ชำระค่าไฟฟ้า ช่องทางในการแจ้งเหตุไฟฟ้าขัดข้อง และการประกาศวันปิดปรับปรุงระบบไฟฟ้าล่วงหน้า

(๔) การไฟฟ้านครหลวง มีผลการดำเนินงาน เดือนสิงหาคม ๒๕๖๕ ดังนี้

(๔.๑) ปรับปรุง Business Process (ดำเนินการเสร็จแล้ว)

- Re-design กระบวนการให้บริการ
- ปรับลดจำนวนเอกสารในการขอใช้ไฟฟ้าและบริการ
- กำหนดแนวทางจัดเก็บเอกสารในรูปแบบอิเล็กทรอนิกส์
- กำหนดแนวทางยืนยันตัวตนออนไลน์

(๔.๒) อยู่ระหว่างพิจารณาปรับปรุง กฎระเบียบให้สอดคล้องกับงานบริการออนไลน์ ได้แก่

(๔.๓) อยู่ระหว่างพัฒนาระบบบริการผู้ใช้ไฟฟ้าผ่านช่องทางออนไลน์ที่รองรับ

- การยืนยันตัวตนออนไลน์
- การรับและจัดเก็บเอกสารในรูปแบบอิเล็กทรอนิกส์
- การติดตามสถานะของงานระบบจ่ายงาน บันทึกผลการปฏิบัติงาน อนุมัติงานผ่านช่องทางออนไลน์ด้วย Smart devices

(๔.๔) จัดจ้างและพัฒนาระบบจ่ายงาน บันทึกผลการปฏิบัติงาน อนุมัติงาน และติดตามงานในระบบออนไลน์ผ่าน Smart devices (Back Office)

๕) การไฟฟ้าส่วนภูมิภาค ได้ดำเนินการ ดังนี้

(๑) ดำเนินการพัฒนา ปรับปรุง และเพิ่มเติมการให้บริการผ่านอินเทอร์เน็ต ในงานด้านบริการลูกค้ารวมถึงบริการอื่น ๆ ที่เกี่ยวข้อง เพื่อให้เกิดการพัฒนาในด้านการให้บริการของการไฟฟ้าส่วนภูมิภาคแบบจุดเดียวเบ็ดเสร็จ (One Stop Service) บนสมาร์ทโฟน โดยมีงานบริการ ดังนี้

(๑.๑) บริการรับชำระค่าไฟฟ้าและค่าธรรมเนียมผ่านช่องทางบัตรเครดิต ธนาคารออนไลน์ และกระเป๋าเงินอิเล็กทรอนิกส์ (e-Wallet) บริการข้อมูลใบแจ้งหนี้ค่าไฟฟ้า ใบกำกับภาษี ใบเสร็จรับเงินอิเล็กทรอนิกส์ (e-Tax Invoice & e-Receipt) และการปรับปรุงกระบวนงานต่างๆ เพื่อรองรับการทำธุรกรรมออนไลน์ผ่านแอปพลิเคชัน PEA Smart Plus และผ่านระบบ Electronic ผลการดำเนินงานตั้งแต่เดือนกรกฎาคม ๒๕๖๓ - ตุลาคม ๒๕๖๕ มีจำนวนผู้ชำระเงินผ่าน PEA Smart Plus และผ่านระบบ Electronic มีจำนวน ๒๐๓,๖๙๔,๓๑๒ ครั้ง

(๑.๒) การรับคำร้องขอใช้ไฟฟ้าประเภทมิเตอร์แรงต่ำ สำหรับบุคคลธรรมดาและนิติบุคคล พร้อมบริการการขอใช้น้ำประปาของการประปาส่วนภูมิภาค (กปภ.) และการแจ้งเหตุไฟฟ้าขัดข้อง การรับข้อเสนอแนะและร้องเรียน

(๒) โครงการระบบภาษีและเอกสารธุรกรรมอิเล็กทรอนิกส์ เพื่อจัดทำข้อมูลอิเล็กทรอนิกส์ โดยให้อยู่ในรูปแบบ XML และ PDF/A-3 พร้อมทั้งส่งมอบข้อมูลรูปแบบ XML ให้กรมสรรพากร และส่งมอบข้อมูลรูปแบบ PDF/A-3 ให้ลูกค้า โดยได้วางแผนการจัดทำใบเสร็จรับเงินและใบกำกับภาษีอิเล็กทรอนิกส์ สำหรับค่าสมัครสอบและค่าแบบ (ที่ขายแบบ e-Bidding) ที่นอกเหนือจากรายได้ค่าไฟฟ้า มีจำนวนลูกค้าที่เข้าร่วมโครงการรับใบเสร็จรับเงิน/ใบกำกับภาษีอิเล็กทรอนิกส์ ตั้งแต่วันที่ ๑ - ๒๔ ตุลาคม ๒๕๖๕ ดังนี้

- ค่าขายแบบประกวดราคาอิเล็กทรอนิกส์ (e-bidding) จากระบบ e-GP จำนวน ๖๐ ราย
- ค่าชาร์จประจุไฟฟ้า (PEA Volta) จำนวน ๒,๒๙๕ ราย
- ค่าไฟฟ้า จำนวน ๖๘,๓๗๐ ราย

๖) การประปานครหลวง ได้พัฒนาระบบการให้บริการประชาชนรองรับ Thailand 4.0 ดังนี้

๖.๑ โครงการเพิ่มช่องทางชำระเงินในรูปแบบออนไลน์ ประเภทหักบัญชีธนาคาร ผ่านแอปพลิเคชันธนาคารโดยพัฒนาระบบรับชำระเงินค่าน้ำประปาแบบออนไลน์ผ่านช่องทาง Counter ATM Mobile App และ Website ร่วมกับธนาคารเพื่อการเกษตร

และสหกรณ์การเกษตร (ธ.ก.ส.) (เปิดใช้งานระบบเมื่อวันที่ ๓๑ มีนาคม ๒๕๖๕) ธนาคารกรุงเทพ (อยู่ระหว่างดำเนินการร่างสัญญาและพิจารณาร่วมกัน) และอยู่ระหว่างธนาคารพัฒนาระบบ จำนวน ๓ แห่ง คือ ธนาคารไทยพาณิชย์ ธนาคารกรุงศรีอยุธยา ธนาคารออมสินและธนาคารแลนด์แอนด์เฮ้าส์

๖.๒) เพิ่มช่องทางการชำระเงินออนไลน์ ประเภท Wallet ผ่านแอปพลิเคชัน MWA onMobile โดยร่วมกับ Shopee Pay ปัจจุบัน อยู่ระหว่าง กปน. และ Shopee Pay ทดสอบระบบงาน

๖.๓) เพิ่มช่องทางการชำระเงินกรณีนิติบุคคล แบบออนไลน์ ผ่านช่องทาง Website และ Mobile App ของธนาคารในรูปแบบกลุ่มนิติบุคคล ธนาคารไทยพาณิชย์ใช้งานระบบเรียบร้อยแล้ว เมื่อวันที่ ๑๒ พฤศจิกายน ๒๕๖๔ และอยู่ระหว่างธนาคารพัฒนาระบบ จำนวน ๒ แห่ง คือ ธนาคารกรุงศรีอยุธยา และธนาคารกรุงไทย

๗) กรุงเทพมหานคร ได้ดำเนินงานการพัฒนาระบบจัดเก็บและเปิดเผยข้อมูลของภาครัฐ การอนุมัติหรืออนุญาตทางราชการด้วยระบบดิจิทัลในอนาคต จำนวน ๔ โครงการ ได้แก่

(๑) ระบบคอมพิวเตอร์เพื่อบูรณาการฐานข้อมูลประชาชนและบริการภาครัฐของกรุงเทพมหานคร โดยได้เชื่อมโยงเครื่องคอมพิวเตอร์แม่ข่ายกับกระทรวงมหาดไทย และได้พัฒนาระบบให้สามารถดึงฐานข้อมูลทะเบียนราษฎร และฐานข้อมูลบัตรประจำตัวประชาชนซึ่งเป็นฐานข้อมูลที่อยู่ในความรับผิดชอบของกรมการปกครอง กระทรวงมหาดไทย เพื่อให้บริการประชาชนแทนการขอสำเนาทะเบียนราษฎรและบัตรประจำตัวประชาชน ผ่านระบบข้อมูลและข่ายงานระบบคอมพิวเตอร์ของกรุงเทพมหานคร (MIS)

(๒) โครงการพัฒนาระบบศูนย์รับคำขออนุญาตของกรุงเทพมหานคร (BMA OSS) ลงนามในสัญญาแล้ว เมื่อวันที่ ๒๑ มีนาคม ๒๕๖๕ อยู่ระหว่างดำเนินการส่งมอบงานงวดที่ ๒

(๓) โครงการพัฒนาระบบบริการภาครัฐ อยู่ระหว่างดำเนินการตรวจรับงานงวดสุดท้าย

(๔) โครงการ PDPA อยู่ระหว่างยกร่างประกาศกรุงเทพมหานคร เรื่อง นโยบายคุ้มครองข้อมูลส่วนบุคคลของกรุงเทพมหานคร (Personal Data Protection Policy) ตามพระราชบัญญัติคุ้มครองข้อมูลส่วนบุคคล พ.ศ. ๒๕๖๒

๘) กระทรวงการพัฒนาสังคมและความมั่นคงของมนุษย์ ดำเนินการจัดทำ**แผนปฏิบัติการขับเคลื่อนการให้บริการประชาชนผ่านระบบอิเล็กทรอนิกส์ (e-Service)**

ประจำปีงบประมาณ ๒๕๖๔ โดยมีเป้าหมายการพัฒนาระบบงานบริการที่จะขับเคลื่อนการให้บริการประชาชนผ่านระบบอิเล็กทรอนิกส์ (e-Service) ในปีงบประมาณ ๒๕๖๔ ประกอบด้วย (๑) ระบบแจ้งเหตุออนไลน์ ศูนย์ช่วยเหลือสังคม (๑๓๐๐) (โดย สป.พม.) (๒) การพัฒนาบริการยื่นขอรับเงินอุดหนุนออนไลน์ (e-form) (โดย พส.) (๓) การออกบัตรประจำตัวคนพิการ (โดย พก.) (๔) งานรับสมัครเข้ารับการอบรมอาชีพในศูนย์เรียนรู้การพัฒนาสตรีและครอบครัวผ่านระบบ (โดย สค.) (๕) การจัดทำระบบศูนย์อำนวยการรับเด็กเป็นบุตรบุญธรรม (การจองคิว) อิเล็กทรอนิกส์ (e-Service) (โดย ดย.) และ (๖) ระบบกู้ยืมเงินทุนเพื่อการประกอบอาชีพและสนับสนุนโครงการผ่านออนไลน์ (โดย ผส.)

๑๐.๑.๔ การยกระดับระบบการให้บริการภาครัฐแบบเบ็ดเสร็จทางอิเล็กทรอนิกส์ (Biz Portal) พัฒนางานบริการภาครัฐดิจิทัลเต็มรูปแบบ (Fully Digital) แล้วเสร็จ จำนวน ๒๐ งานบริการ เช่น การขอใบอนุญาตประกอบการขนส่งไม่ประจำทางด้วยรถบรรทุกของกรมการขนส่งทางบก การขอใบอนุญาตในการประกอบโรคศิลปะ (สาขากายอุปกรณ์) ของกรมสนับสนุนบริการสุขภาพ รวมทั้งได้มีการจัดอบรมให้เจ้าหน้าที่ผู้ทำหน้าที่อนุมัติ อนุญาต การประชาสัมพันธ์ผ่านช่องทางต่าง ๆ และการจัดประชุมรับฟังความคิดเห็นจากผู้รับบริการและผู้ให้บริการ เพื่อนำความคิดเห็นที่ได้มาปรับปรุงและพัฒนาระบบให้ตอบสนองความต้องการของผู้ใช้บริการได้มากที่สุด

๑๐.๑.๕ การพัฒนาพอร์ทัลกลางสำหรับประชาชน (Citizen Service Portal) เป็นการรวบรวมข้อมูลและงานบริการต่าง ๆ เพื่ออำนวยความสะดวกให้แก่ประชาชน โดยบูรณาการระหว่างหน่วยงานภาครัฐ สามารถหาข้อมูลสำหรับการดำเนินชีวิต รวมถึงทำธุรกรรมออนไลน์ไว้ในที่เดียวกัน เพื่อให้สะดวกต่อการเข้าถึงข้อมูล และบริการของภาครัฐ ปัจจุบันสำนักงานพัฒนารัฐบาลดิจิทัล (องค์การมหาชน) (สพร.) ได้ให้บริการแอปพลิเคชันที่เป็นพอร์ทัลกลางสำหรับประชาชนในชื่อ “ทางรัฐ” โดยเป็นบริการในปีงบประมาณ พ.ศ. ๒๕๖๔ จำนวน ๔๕ บริการเพื่อการให้บริการแก่ประชาชนหลายบริการ และปรับปรุงให้บริการผ่าน D.DOPA ในการพิสูจน์และยืนยันตัวตนได้ เช่น บริการที่เกี่ยวข้องกับการจัดสรรสวัสดิการจากภาครัฐของหน่วยงานต่าง ๆ ภายใต้กระทรวงแรงงาน กระทรวงสาธารณสุข และกระทรวงพัฒนาสังคมและความมั่นคงของมนุษย์ เป็นต้น รวมทั้งหารือกับหน่วยงานต่าง ๆ ที่ให้บริการประชาชนเพื่อขยายบริการสำคัญ ๆ ให้เพียงพอต่อความต้องการของประชาชนต่อไป

๑๐.๑.๖ การพัฒนาพอร์ทัลกลางสำหรับสำหรับภาคธุรกิจ (Biz Portal) เป็นศูนย์กลางข้อมูลให้ธุรกิจติดต่อราชการแบบเบ็ดเสร็จ ครบวงจร ณ จุดเดียว หรือ BizPortal และเว็บไซต์ศูนย์กลางข้อมูลธุรกิจและเป็นระบบกลางในการยื่นคำขอใหม่ เปลี่ยนแปลง/แก้ไข ต่ออายุ และยกเลิก ใบอนุญาตแบบออนไลน์ โดยมีการเชื่อมโยงข้อมูลเอกสารหลักฐานระหว่าง

หน่วยงานตามมาตรการลดสำเนาฯ ของรัฐบาล ซึ่งทำให้ผู้ประกอบการไม่ต้องยื่นเอกสารต่าง ๆ ที่ทางราชการออกให้ผ่านระบบ เช่น หนังสือรับรองนิติบุคคล บัญชีรายชื่อผู้ถือหุ้น เป็นต้น เพื่อการจัดตั้งหรือดำเนินธุรกิจที่ติดต่อกับหน่วยงานของรัฐ แบบเบ็ดเสร็จ ครบวงจร ณ จุดเดียว ที่เว็บไซต์ biz.govchannel.go.th โดยมีบริการสำหรับภาคธุรกิจ ได้แก่ ระบบจดทะเบียนภาษีมูลค่าเพิ่ม ระบบขอขึ้นทะเบียนนายจ้าง/ลูกจ้าง บริการขอติดตั้งไฟฟ้า บริการขอติดตั้งน้ำประปา และบริการขอติดตั้งโทรศัพท์และอินเทอร์เน็ต ซึ่งผู้รับบริการสามารถขอรับบริการกับหน่วยงานภาครัฐหลายหน่วยงานได้พร้อมกันในลักษณะ Single Form ซึ่งมีการให้บริการ ๗๙ บริการใบอนุญาตใน ๒๕ ประเภท ธุรกิจ ๗๖๓ คำขออนุญาต ตั้งแต่ปีงบประมาณ พ.ศ. ๒๕๖๓ ปัจจุบัน สพร. อยู่ระหว่างการหารือกับหน่วยงานต่าง ๆ ที่ให้บริการประชาชนร่วมกับสำนักงาน ก.พ.ร. เพื่อทำความเข้าใจรายละเอียด และขั้นตอนการให้บริการ และรวบรวมประเด็นปัญหาที่พบจากการให้บริการในรูปแบบ Fully Digital เพื่อกำหนดแนวทางการปรับปรุงการให้บริการ นอกจากนี้ ยังสร้างความร่วมมือกับกรมสนับสนุนบริการสุขภาพ เพื่อผลักดันให้เกิดบริการในรูปแบบ Fully Digital บนระบบ Biz Portal จนมีผู้ประกอบการมาใช้บริการ Biz Portal ๗๖๒ ราย

๑๐.๒ ลดข้อจำกัดด้านกฎหมายที่เป็นปัญหาอุปสรรคต่อการทำธุรกิจและการดำรงชีวิตของประชาชน แก้ไขกฎหมายที่ไม่เป็นธรรม ล้าสมัย ซึ่งเป็นอุปสรรคต่อการพัฒนาประเทศ

๑๐.๒.๑ สำนักงานคณะกรรมการพัฒนาระบบราชการ ดำเนินการลดข้อจำกัดด้านกฎหมายที่เป็นปัญหาอุปสรรค ดังนี้

๑) ร่างพระราชกฤษฎีกาการกำหนดให้ผู้รับใบอนุญาตชำระค่าธรรมเนียมการต่ออายุใบอนุญาตแทนการยื่นคำขอต่ออายุใบอนุญาต พ.ศ. .... ได้ประกาศในราชกิจจานุเบกษา เมื่อวันที่ ๒๖ พฤษภาคม ๒๕๖๔ และจะมีผลใช้บังคับตั้งแต่วันที่ ๒๒ พฤศจิกายน ๒๕๖๔ เป็นต้นไป โดยสำนักงาน ก.พ.ร. ได้ร่วมกับหน่วยงานที่เกี่ยวข้องจัดกิจกรรมสื่อสารและประชาสัมพันธ์เกี่ยวกับแนวทางการดำเนินการตามพระราชกฤษฎีกาฉบับดังกล่าวให้แก่เจ้าหน้าที่ผู้ปฏิบัติงานในส่วนภูมิภาคที่เกี่ยวข้อง อาทิ สำนักงานสาธารณสุขจังหวัด ที่ทำการปกครองจังหวัด สำนักงานพลังงานจังหวัด รวมถึงเจ้าหน้าที่ขององค์กรปกครองส่วนท้องถิ่นทั่วประเทศ กรุงเทพมหานคร และเมืองพัทยา เมื่อวันที่ ๒๐ กรกฎาคม ๒๕๖๔

๒) การแก้ไขหรือทบทวนกฎหมายที่เป็นอุปสรรคต่อการพัฒนาการให้บริการด้วยระบบอิเล็กทรอนิกส์ (e-Service) หน่วยงานต่าง ๆ ได้ดำเนินการแก้ไขหรือทบทวนกฎหมายฯ แล้วเห็นว่าไม่เป็นอุปสรรค เนื่องจากสามารถใช้กฎหมายหรือกฎระเบียบฉบับ

อื่นรองรับได้ โดยไม่ต้องแก้ไขกฎหมายและกฎระเบียบเดิม จำนวน ๖๒ ฉบับ เช่น การแก้ไขประกาศสำนักงานคณะกรรมการส่งเสริมการลงทุน เรื่อง หลักเกณฑ์และวิธีปฏิบัติในการขออนุญาตนำคนต่างด้าวเข้ามาในราชอาณาจักรด้วยระบบอิเล็กทรอนิกส์ ทั้งนี้ อยู่ระหว่างดำเนินการ ๒๒ ฉบับ

๑๐.๒.๒ สำนักงานคณะกรรมการกฤษฎีกา ดำเนินการลดข้อจำกัดด้านกฎหมายที่เป็นปัญหาอุปสรรค ดังนี้

๑) การแก้ไขปรับปรุงกฎหมายที่เป็นปัญหา อุปสรรคต่อการประกอบธุรกิจและการดำรงชีวิตของประชาชน จำนวน ๗ ฉบับ ได้แก่ ร่างพระราชบัญญัติแก้ไขเพิ่มเติมประมวลกฎหมายอาญา (ฉบับที่ ..) พ.ศ. ....(แก้ไขเกณฑ์อายุเด็กในกรณีที่เด็กกระทำความผิดอาญา) ร่างพระราชบัญญัติแก้ไขเพิ่มเติมประมวลกฎหมายแพ่งและพาณิชย์ (ฉบับที่ .) พ.ศ. .... (แก้ไขเพิ่มเติมอัตราดอกเบี้ยในกฎหมาย) ร่างพระราชบัญญัติการปฏิบัติราชการทางอิเล็กทรอนิกส์ พ.ศ. .... ร่างพระราชกำหนดแก้ไขเพิ่มเติมประมวลกฎหมายแพ่งและพาณิชย์ พ.ศ. .... (แก้ไขเพิ่มเติมอัตราดอกเบี้ยในกฎหมาย) ร่างพระราชกฤษฎีกาออกตามความในประมวลรัษฎากรว่าด้วยการยกเว้นรัษฎากร (ฉบับที่ ..) พ.ศ. .... (มาตรการภาษีเพื่อส่งเสริมระบบภาษีอิเล็กทรอนิกส์) ร่างกฎกระทรวง ฉบับที่ .. (พ.ศ. ....) ออกตามความในประมวลรัษฎากรว่าด้วยการจำหน่ายหนี้สูญจากบัญชีลูกหนี้และร่างกฎกระทรวง ฉบับที่ .. (พ.ศ. ....) ออกตามความในประมวลรัษฎากรว่าด้วยภาษีเงินได้ (มาตรการภาษีเพื่อส่งเสริมระบบภาษีอิเล็กทรอนิกส์)

ทั้งนี้ กฎหมายที่ยกร่างเสร็จแล้ว อยู่ระหว่างขั้นตอนเสนอคณะรัฐมนตรี ได้แก่ ร่างพระราชบัญญัติกองทุนพัฒนาวิสาหกิจ พ.ศ. .... ร่างพระราชบัญญัติอ้อยและน้ำตาลทราย (ฉบับที่..) พ.ศ. .... และร่างพระราชบัญญัติสภาอุตสาหกรรมแห่งประเทศไทย (ฉบับที่..) พ.ศ. ....

๒) การตรวจพิจารณาร่างกฎหมายและแก้ไขปรับปรุงกฎหมายเพื่อกระตุ้นเศรษฐกิจและเยียวยาผู้ได้รับผลกระทบจากการระบาดของโรคติดเชื้อไวรัสโคโรนา 2019 จำนวน ๑๕ ฉบับ เช่น ร่างกฎกระทรวง ฉบับที่ ..(พ.ศ. ....) ออกตามความในประมวลรัษฎากร ว่าด้วยการยกเว้นรัษฎากร (การยกเว้นภาษีเงินได้บุคคลธรรมดาสำหรับเงินสนับสนุนหรือประโยชน์อื่นใดที่ได้รับจากภาครัฐตามมาตรการหรือโครงการอันเนื่องมาจากการเยียวยาและฟื้นฟูผลกระทบจากโรคติดเชื้อไวรัสโคโรนา 2019) ร่างประกาศกระทรวงมหาดไทย เรื่อง การอนุญาตให้คนต่างด้าวอยู่ในราชอาณาจักรเป็นกรณีพิเศษสำหรับคนต่างด้าวสัญชาติกัมพูชา ลาว และเมียนมา ภายใต้สถานการณ์การแพร่ระบาดของโรคติดเชื้อไวรัสโคโรนา 2019 ตามมติคณะรัฐมนตรีเมื่อวันที่ ๒๖ มกราคม ๒๕๖๔ ร่างประกาศกระทรวงแรงงาน เรื่อง การอนุญาตให้

คนต่างด้าวทำงานในราชอาณาจักรเป็นการเฉพาะสำหรับคนต่างด้าวสัญชาติกัมพูชา ลาว และเมียนมา ภายใต้สถานการณ์การแพร่ระบาดของโรคติดเชื้อไวรัสโคโรนา 2019 (ฉบับที่...) ร่างพระราชกำหนดการให้ความช่วยเหลือฟื้นฟูผู้ประกอบธุรกิจที่ได้รับผลกระทบจากการระบาดของโรคติดเชื้อไวรัสโคโรนา 2019 พ.ศ. .... และร่างประกาศกระทรวงมหาดไทย เรื่อง หลักเกณฑ์การลดหย่อนค่าธรรมเนียมจดทะเบียนสิทธิและนิติกรรมเป็นพิเศษตามประมวลกฎหมายที่ดิน สำหรับการดำเนินการตามมาตรการสนับสนุนการให้สินเชื่อแก่ผู้ประกอบธุรกิจ ตามกฎหมายว่าด้วยการให้ความช่วยเหลือฟื้นฟูผู้ประกอบธุรกิจที่ได้รับผลกระทบจากการระบาดของโรคติดเชื้อไวรัสโคโรนา 2019 ตามหลักเกณฑ์ที่คณะรัฐมนตรีกำหนด เป็นต้น

๓) แก้ไขปรับปรุงกฎหมายเกี่ยวกับใบอนุญาต จำนวน ๒ ฉบับ ได้แก่ ร่างกฎระทรวงการอนุญาต การต่ออายุใบอนุญาต และการออกใบแทนใบอนุญาต สั่งเข้ามา นำเข้ามา ผลิต หรือมีซึ่งยุทธภัณฑ์ (ฉบับที่ ..) พ.ศ. .... และร่างกฎกระทรวงการแจ้งการครอบครองหรือใช้เครื่องกำเนิดรังสีที่ไม่ต้องขอรับใบอนุญาตตามมาตรา ๒๖/๒

๑๐.๒.๓ กระทรวงอุตสาหกรรมดำเนินการแก้ไขกฎหมายที่เป็นอุปสรรคต่อการทำธุรกิจ โดยกฎหมายที่ยกร่างเสร็จแล้ว อยู่ระหว่างขั้นตอนเสนอคณะรัฐมนตรี ได้แก่

- ร่างพระราชบัญญัติกองทุนพัฒนาวิสาหกิจ พ.ศ. ....
- ร่างพระราชบัญญัติอ้อยและน้ำตาลทราย (ฉบับที่..) พ.ศ. ....
- ร่างพระราชบัญญัติสภาอุตสาหกรรมแห่งประเทศไทย (ฉบับที่..) พ.ศ. ....

ปีงบประมาณ พ.ศ. ๒๕๖๕ กระทรวงอุตสาหกรรม ได้ดำเนินการ ดังนี้

๑) กระทรวงอุตสาหกรรม ได้ดำเนินการตามมติคณะรัฐมนตรี เมื่อวันที่ ๒๔ พฤษภาคม ๒๕๖๕ เรื่อง แนวทางการปรับปรุงระยะเวลาการพิจารณาอนุญาตและการทบทวนกฎหมายตามพระราชบัญญัติ การอำนวยความสะดวกในการพิจารณาอนุญาต ของทางราชการ พ.ศ. ๒๕๕๘ และให้ทุกส่วนราชการและหน่วยงานของรัฐรับแนวทางดังกล่าวไปพิจารณาทบทวนระยะเวลาและกฎหมายที่เกี่ยวข้องในการดำเนินการตามกระบวนงานในความรับผิดชอบ และแจ้งผลการพิจารณาไปยังสำนักงานคณะกรรมการพัฒนาระบบราชการ

๒) กระทรวงอุตสาหกรรม ได้เสนอความเห็นในส่วนที่เกี่ยวข้อง เรื่อง หลักการในการปรับปรุงพระราชบัญญัติการอำนวยความสะดวกในการพิจารณาอนุญาตของทางราชการ พ.ศ. ๒๕๕๘ และแผนการเตรียมความพร้อมการขับเคลื่อนการดำเนินงานตามข้อเสนอการปรับปรุงพระราชบัญญัติการอำนวยความสะดวกในการพิจารณาอนุญาตของทางราชการ พ.ศ. ๒๕๕๘ เสนอโดยคณะกรรมการพัฒนาระบบราชการเพื่อประกอบการพิจารณาคณะรัฐมนตรี

๓) กระทรวงอุตสาหกรรม โดยการนิคมอุตสาหกรรมแห่งประเทศไทย ได้นำระบบ Automation Computing (RPA) มาช่วยในการพิจารณาคำขอ ส่งผลให้ระยะเวลาในการรอพิจารณาคำขอลดลง ร้อยละ ๕๒.๒๒ หรือระยะเวลาสูงสุดไม่เกิน ๑๖ ชั่วโมง ลดลงเหลือสูงสุดไม่เกิน ๓๐ นาที (กำหนดให้ระบบรับคำขอทุก ๓๐ นาที) ซึ่งการนิคมอุตสาหกรรมแห่งประเทศไทย ดำเนินโครงการแล้วเสร็จ และเริ่มใช้ระบบจริงกับ ๔ ประเภทคำขอ ตั้งแต่เดือนเมษายน ๒๕๖๔ เป็นต้นมา ดังนี้

๓.๑) คำขอยกเว้นหรือคืนค่าภาษีอากร สำหรับเครื่องจักร วัตถุดิบ นำเข้าจากต่างประเทศ IEAT-I-05 ระยะเวลาพิจารณาคำขอ โดยเฉลี่ยมากกว่า ๙๐ นาที ระยะเวลาที่จะปรับลด (ระยะเวลารวม) ระยะเวลาพิจารณาคำขอโดยเฉลี่ย ๔๓ นาที

๓.๒) คำขอยกเว้นหรือคืนค่าภาษีอากร สำหรับเครื่องจักร วัตถุดิบ นำเข้าจากในประเทศ IEAT-I-06 ระยะเวลาพิจารณาคำขอโดยเฉลี่ยมากกว่า ๙๐ นาที ระยะเวลาที่จะปรับลด (ระยะเวลารวม) ระยะเวลาพิจารณาคำขอโดยเฉลี่ย ๔๓ นาที

๓.๓) คำขออนุญาตต่ออายุ ช่างฝีมือ ผู้ชำนาญการ และครอบครัวเข้ามาอยู่และมาทำงานในราชอาณาจักรไทย ระยะเวลาก่อนปรับลด (ระยะเวลารวม) ระยะเวลาพิจารณาคำขอโดยเฉลี่ย ๔๓ นาที

๓.๔) คำขอแจ้งช่างฝีมือ ผู้ชำนาญการพ้นจากตำแหน่ง ระยะเวลาที่จะปรับลด(ระยะเวลารวม) ระยะเวลาพิจารณาคำขอโดยเฉลี่ย ๔๓ นาที

๔) กระทรวงอุตสาหกรรม โดยกรมอุตสาหกรรมพื้นฐานและการเหมืองแร่ ได้ดำเนินการจัดทำคู่มือสำหรับประชาชนตามพระราชบัญญัติแร่ พ.ศ. ๒๕๖๐ จำนวน ๔๘ กระบวนงาน แบ่งเป็น อยู่ระหว่างการดำเนินการ จำนวน ๑๔ กระบวนงาน และดำเนินการแล้วเสร็จ พร้อมทั้งเผยแพร่ลงในเว็บไซต์ศูนย์รวมข้อมูลเพื่อการติดต่อราชการ (www.info.go.th) เมื่อวันที่ ๑ มกราคม ๒๕๖๕ จำนวน ๓๔ กระบวนงาน ซึ่งได้มีการปรับลดจำนวนวันในการพิจารณาอนุญาตลงจากคู่มือฯ ตามพระราชบัญญัติแร่ พ.ศ. ๒๕๑๐ จำนวน ๑๑ กระบวนงาน โดยระยะเวลาที่คงเหลือตามคู่มือฯ เป็นไปตามประกาศกระทรวงอุตสาหกรรม เรื่อง กำหนดขั้นตอนและระยะเวลาในการพิจารณาอนุญาตตามพระราชบัญญัติแร่ พ.ศ. ๒๕๖๐ พ.ศ. ๒๕๖๑

๑๐.๒.๔ สำนักงานคณะกรรมการส่งเสริมการลงทุน ได้ดำเนินดำเนินการลดข้อจำกัดด้านกฎหมายที่เป็นปัญหาอุปสรรค โดยการประสานหน่วยงานที่เกี่ยวข้องเพื่ออำนวยความสะดวกในการประกอบธุรกิจ (Ease of Doing Business) ดังนี้

๑) การอำนวยความสะดวกแก่บุคลากรทักษะสูง/ผู้เชี่ยวชาญ (Talents) นักลงทุน (Investors) ผู้บริหาร (Executives) และผู้ประกอบการวิสาหกิจเริ่มต้น (Startup)

ที่ประสงค์จะเข้ามาทำงานหรือลงทุนในอุตสาหกรรมเป้าหมายของประเทศ ผ่านวีซ่าประเภทพิเศษ SMART Visa

(๑) อยู่ระหว่างปรับปรุงเงื่อนไขวีซ่าประเภทพิเศษ “SMART Visa” โดยจะขยายขอบข่ายให้กว้างขึ้นและจูงใจมากขึ้น รวมถึงผ่อนปรนหลักเกณฑ์ที่มีอยู่เดิม ซึ่งจะช่วยเสริมสร้างขีดความสามารถในการแข่งขันของประเทศไทยให้สูงขึ้น

(๒) การจัดประชุมหารือร่วมกับกลุ่มผู้เชี่ยวชาญอิสระด้านเทคโนโลยี (Technology Freelancers) ตลอดจนหน่วยงานที่เกี่ยวข้องเพื่อหาแนวทางในการอำนวยความสะดวกสำหรับผู้เชี่ยวชาญ/บุคลากรทักษะสูง ทั้งนี้ ระหว่างเดือนมกราคม - ตุลาคม ๒๕๖๕ มีผู้ขอรับรองคุณสมบัติทั้งสิ้น ๔๖๑ คำขอ และมีผู้ผ่านการรับรองคุณสมบัติทั้งสิ้น ๓๒๐ คำขอ

๒) การพิจารณาปรับปรุงบัญชีท้ายพระราชบัญญัติการประกอบธุรกิจของคนต่างด้าว พ.ศ. ๒๕๔๒ โดยสำนักงานคณะกรรมการส่งเสริมการลงทุนได้มีส่วนร่วมในการแสดงความคิดเห็นอันเป็นประโยชน์แก่นักลงทุนทั้งไทยและต่างชาติ เพื่อประกอบการพิจารณาปรับปรุงบัญชีท้ายพระราชบัญญัติการประกอบธุรกิจของคนต่างด้าว พ.ศ. ๒๕๔๒ ของกระทรวงพาณิชย์

๓) การแก้ไขปัญหาและอุปสรรคในการดำเนินธุรกิจของนักลงทุนต่างชาติร่วมกับสำนักงานตรวจคนเข้าเมือง และกรมการจัดหางาน ดังนี้

(๑) สำนักงานคณะกรรมการส่งเสริมการลงทุนได้เป็นเจ้าภาพในการจัดประชุมร่วมกับสำนักงานตรวจคนเข้าเมือง และกรมการจัดหางาน เพื่อหารือข้อสรุปแนวทางการตรวจลงตราและการเปลี่ยนวัตถุประสงค์เพื่อการอยู่ต่อในประเทศของนักลงทุนต่างชาติและครอบครัว โดยทุกฝ่ายได้ให้ความเห็นชอบต่อแนวทาง ขั้นตอนและเงื่อนไขในการเปลี่ยนเหตุผลการตรวจลงตราเพื่อการทำงาน โดยไม่ต้องเดินทางออกนอกประเทศแล้ว จากการประชุมเมื่อวันที่ ๕ มีนาคม ๒๕๖๔

(๒) ประสานและติดตามความคืบหน้าการพิจารณายกร่างระเบียบการยกเว้นการจดแจ้งที่อยู่สำหรับบางกรณีของสำนักงานตรวจคนเข้าเมือง

(๓) ประสานและติดตามความคืบหน้าจากกระทรวงแรงงานในการพิจารณากำหนดแนวทางอำนวยความสะดวกแก่นักลงทุนต่างชาติ เช่น การยกเว้นไม่ต้องยื่นใบรับรองแพทย์ (Health Certificate) สำหรับบริษัทต่างชาติที่ได้รับการส่งเสริมการลงทุน

(๔) จัดให้ชาวต่างชาติที่ทำงานภายใต้โครงการที่ได้รับการส่งเสริมการลงทุน รวมทั้งครอบครัว และผู้ถือ smart visa ได้รับการฉีดวัคซีนป้องกันเชื้อโควิด - 19 ตั้งแต่วันที่ ๒๖ กรกฎาคม ๒๕๖๔ โดยได้รับความร่วมมือจากกระทรวงแรงงานให้ใช้บริการ

ณ สถานพยาบาลในเครือข่ายประกันสังคมรวมทั้งสิ้น ๖ แห่ง (กรุงเทพ สมุทรปราการ ชลบุรี และระยอง)

๔) อยู่ระหว่างขั้นตอนการเตรียมการศูนย์บริการวีซ่าประเภทผู้พำนักอาศัยระยะยาว (Long-term Resident Visa) ตามที่คณะรัฐมนตรีได้มีมติเห็นชอบ เมื่อวันที่ ๑๔ กันยายน ๒๕๖๔ พร้อมทั้งศึกษาแนวทางแก้ไขปรับปรุงประกาศคุณสมบัติ "SMART Visa" เพื่อไม่ให้เกิดความซ้ำซ้อน ให้แล้วเสร็จภายในสิ้นไตรมาสที่ ๒ ของปีงบประมาณ ๒๕๖๕ หากดำเนินการแล้วเสร็จ จะสนับสนุนให้มีผู้เชี่ยวชาญต่างประเทศเข้ามาทำงานด้านวิทยาศาสตร์ เทคโนโลยี และนวัตกรรม ซึ่งเพิ่มความเข้มแข็งด้านวิทยาศาสตร์และเทคโนโลยีของประเทศ ปัจจุบันคณะรัฐมนตรีได้อนุมัติร่างประกาศของกรมจัดหางาน และกระทรวงมหาดไทย เรื่องวีซ่า LTR แล้ว และจะมีผลบังคับใช้หลังจากกระทรวงมหาดไทยได้ประกาศราชกิจจานุเบกษาไปแล้ว เป็นเวลา ๙๐ วัน ทั้งนี้ จะเริ่มใช้ได้ในเดือน มิถุนายน ๒๕๖๕ โดยประมาณ นอกจากนี้สำนักงานคณะกรรมการส่งเสริมการลงทุนอยู่ระหว่างพัฒนาระบบสารสนเทศการบริการ SMART Visa ให้สามารถรองรับการรับคำขอของวีซ่าประเภทผู้พำนักอาศัยระยะยาว และผู้เข้ามาสำรวจลู่ทางการลงทุน เพื่อเพิ่มประสิทธิภาพการทำงานให้สะดวกและรวดเร็วยิ่งขึ้น

๕) การประชุมคณะรัฐมนตรี (ครม.) เมื่อวันที่ ๑๐ พฤษภาคม ๒๕๖๕ คณะรัฐมนตรีได้เห็นชอบเรื่องการดำเนินการตาม**มาตรการกระตุ้นเศรษฐกิจโดยการดึงดูดคนต่างชาติที่มีศักยภาพสูง (Long-term Resident Program)** ดังนี้

(๑) ร่างประกาศสำนักงานคณะกรรมการส่งเสริมการลงทุน เรื่อง หลักเกณฑ์และเงื่อนไข สำหรับการตรวจลงตราประเภทคนอยู่ชั่วคราวเป็นกรณีพิเศษ ตามมาตรการกระตุ้นเศรษฐกิจและการลงทุน โดยการดึงดูดชาวต่างชาติที่มีศักยภาพสูงสู่ประเทศไทย (Long-Term Resident Visa)

(๒) ร่างระเบียบสำนักนายกรัฐมนตรี ว่าด้วยการจัดตั้งศูนย์บริการวีซ่าและใบอนุญาตทำงาน (ฉบับที่ ๗)

(๓) กระบวนการรับรองคุณสมบัติ และกระบวนการอื่น ๆ ที่เกี่ยวข้อง

(๔) ร่างประกาศสำนักงานคณะกรรมการส่งเสริมการลงทุน เรื่อง หลักเกณฑ์และเงื่อนไข สำหรับการตรวจลงตราประเภทคนอยู่ชั่วคราวเป็นกรณีพิเศษ (Smart Visa) (ฉบับแก้ไข)

สำนักงานได้ออกประกาศสำนักงานคณะกรรมการส่งเสริมการลงทุน ที่ ป. ๒/๒๕๖๕ เรื่อง คุณสมบัติ หลักเกณฑ์ และเงื่อนไข สำหรับการตรวจลงตราประเภทคนอยู่ชั่วคราวเป็นกรณีพิเศษ ตามมาตรการกระตุ้นเศรษฐกิจและการลงทุน โดยการดึงดูด

ชาวต่างชาติที่มีศักยภาพสูงสู่ประเทศไทย ลงวันที่ ๓๐ มิถุนายน ๒๕๖๕ ตามมติคณะรัฐมนตรี เมื่อวันที่ ๑๔ กันยายน ๒๕๖๔ และวันที่ ๑๐ พฤษภาคม ๒๕๖๕ ดังกล่าวข้างต้น และเพื่อเป็นการดึงดูดนักลงทุนต่างชาติและอำนวยความสะดวกในการประกอบกิจการในประเทศไทย สกท. ได้กำหนดให้นิติบุคคลต่างด้าวที่ได้รับการส่งเสริมการลงทุนที่มีทุนจดทะเบียนเรียกชำระแล้วไม่น้อยกว่า ๕๐ ล้านบาท ถือกรรมสิทธิ์ที่ดินเป็นที่ตั้งสำนักงาน ที่พักอาศัยสำหรับผู้บริหาร ผู้ชำนาญการต่างชาติ รวมถึงที่พักคนงานได้ หากหมดสภาพการเป็นผู้ได้รับการส่งเสริมจะต้องจำหน่ายหรือโอนที่ดินภายใน ๑ ปี

สำนักงานอยู่ระหว่างจัดทำคำชี้แจงสำนักงานคณะกรรมการส่งเสริมการลงทุน เรื่อง แนวทางการพิจารณาคุณสมบัติ หลักเกณฑ์ และเงื่อนไข สำหรับคนอยู่ชั่วคราวเป็นกรณีพิเศษ ตามมาตรการกระตุ้นเศรษฐกิจและการลงทุน โดยการดึงดูดชาวต่างชาติที่มีศักยภาพสูงสู่ประเทศไทย (Long-Term Resident Visa)

นอกจากนี้ ได้มีประกาศสำนักงานคณะกรรมการส่งเสริมการลงทุน ที่ ป. ๓/๒๕๖๕ เรื่อง วิธีปฏิบัติเกี่ยวกับการยื่นขอรับรองคุณสมบัติสำหรับคนอยู่ชั่วคราวเป็นกรณีพิเศษ ตามมาตรการกระตุ้นเศรษฐกิจและการลงทุน โดยการดึงดูดชาวต่างชาติที่มีศักยภาพสูงสู่ประเทศไทย ลงวันที่ ๑๑ สิงหาคม ๒๕๖๕ โดยตั้งแต่วันที่ ๑ - ๓๑ ตุลาคม ๒๕๖๕ รายงานสถิติผลการดำเนินการตามมาตรการกระตุ้นเศรษฐกิจและการลงทุน โดยการดึงดูดชาวต่างชาติที่มีศักยภาพสูงสู่ประเทศไทย (Long-Term Resident Visa: LTR Visa) มีจำนวนคำขอทั้งหมด จำนวน ๑,๓๓๘ คำขอ โดยมีผู้ขอรับรองคุณสมบัติฯ ประเภท Wealthy Pensioners มากที่สุด จำนวน ๔๙๔ คำขอ (ร้อยละ ๓๗) รองลงมาคือ Work-from-Thailand Professionals จำนวน ๓๘๖ คำขอ (ร้อยละ ๒๙) ซึ่งสัญชาติที่ยื่นคำขอรับ LTR Visa มากที่สุด ๕ อันดับแรก ได้แก่ สหรัฐอเมริกา (๒๗๐ ราย) จีน (๑๖๒ ราย) สหราชอาณาจักร (๑๒๑ ราย) เยอรมนี (๘๐ ราย) และรัสเซีย (๖๓ ราย) ทั้งนี้ มีคำขอมาจากคนต่างชาติที่พำนักอยู่ในประเทศไทยในปัจจุบัน (ผู้ขอรับตรวจลงตราในประเทศไทย) จำนวน ๗๓๘ ราย และคำขอจากคนต่างชาติที่พำนักในต่างประเทศ (ผู้ขอรับการตรวจลงตราในต่างประเทศ) จำนวน ๖๐๐ ราย

๖) หลักเกณฑ์การอนุญาตให้นิติบุคคลต่างด้าวที่ได้รับการส่งเสริมการลงทุนถือกรรมสิทธิ์ที่ดินสำหรับเป็นที่ตั้งสำนักงานและที่พักอาศัยเพื่อเป็นการดึงดูดนักลงทุนต่างชาติและอำนวยความสะดวกในการประกอบกิจการในประเทศไทย คณะกรรมการส่งเสริมการลงทุนได้กำหนดให้นิติบุคคลต่างด้าวที่ได้รับการส่งเสริมการลงทุนที่มีทุนจดทะเบียนเรียกชำระแล้วไม่น้อยกว่า ๕๐ ล้านบาท ถือกรรมสิทธิ์ที่ดินเป็นที่ตั้งสำนักงาน ที่พักอาศัยสำหรับผู้บริหาร ผู้ชำนาญการต่างชาติ รวมถึงที่พักคนงานได้ หากหมดสภาพการเป็นผู้ได้รับการส่งเสริม

จะต้องจำหน่ายหรือโอนที่ดินภายใน ๑ ปี ตามประกาศคณะกรรมการส่งเสริมการลงทุน ที่ ๖/๒๕๖๕ เรื่อง หลักเกณฑ์การอนุญาตให้นิติบุคคลต่างด้าวที่ได้รับการส่งเสริมการลงทุนถือกรรมสิทธิ์ที่ดินสำหรับเป็นที่ตั้งสำนักงานและที่พักอาศัย ลงวันที่ ๘ สิงหาคม ๒๕๖๕

๗) จัดตั้งกองบริการชาวต่างชาติ (Expatriate Services Division) เพื่อให้บริการและอำนวยความสะดวกด้านวีซ่าและใบอนุญาตทำงานแก่ช่างฝีมือ ผู้ชำนาญการต่างประเทศ รวมถึงชาวต่างชาติกลุ่มเป้าหมายตามนโยบายของรัฐบาล และบริหารและกำกับดูแลศูนย์บริการวีซ่าและใบอนุญาตทำงาน โดยได้เริ่มให้บริการตั้งแต่วันที่ ๑ กันยายน ๒๕๖๕

๘) หน่วยงานอื่นที่เกี่ยวข้องได้ออกประกาศ/คำชี้แจง และระเบียบที่เกี่ยวข้องกับมาตรการกระตุ้นเศรษฐกิจโดยการดึงดูดคนต่างชาติที่มีศักยภาพสูง (Long-term Resident Program) ดังนี้

๘.๑) ประกาศกระทรวงแรงงาน เรื่อง การอนุญาตให้คนต่างด้าวทำงานในราชอาณาจักรเป็นกรณีพิเศษ ตามมาตรการกระตุ้นเศรษฐกิจและการลงทุนโดยการดึงดูดคนต่างด้าวที่มีศักยภาพสูงสู่ประเทศไทย ลงวันที่ ๒ มิถุนายน ๒๕๖๕ และคำสั่งตรวจคนเข้าเมืองที่ ๑๕๐/๒๕๖๕ เรื่องแนวทางปฏิบัติในการอนุญาตให้คนต่างด้าวบางจำพวกเข้ามาอยู่ในราชอาณาจักรเป็นกรณีพิเศษ ตามมาตรการกระตุ้นเศรษฐกิจและการลงทุนโดยการดึงดูดคนต่างด้าวที่มีศักยภาพสูงสู่ประเทศไทย ลงวันที่ ๒๒ สิงหาคม ๒๕๖๕ เพื่อรองรับการปฏิบัติตามประกาศกระทรวงมหาดไทย เรื่อง การอนุญาตให้คนต่างด้าวบางจำพวกเข้ามาอยู่ในราชอาณาจักรเป็นกรณีพิเศษตามมาตรการกระตุ้นเศรษฐกิจและการลงทุนโดยการดึงดูดคนต่างด้าวที่มีศักยภาพสูงสู่ประเทศไทย ลงวันที่ ๒๕ พฤษภาคม ๒๕๖๕ โดยมีผลใช้บังคับตั้งแต่วันที่ ๓๑ สิงหาคม ๒๕๖๕ เป็นต้นไป

๘.๒) สำนักนายกรัฐมนตรีได้ออกระเบียบสำนักนายกรัฐมนตรีว่าด้วยการจัดตั้งศูนย์บริการวีซ่าและใบอนุญาตทำงาน (ฉบับที่ ๗) พ.ศ. ๒๕๖๕ ลงวันที่ ๑๕ สิงหาคม ๒๕๖๕ แก้ไขเพิ่มเติมระเบียบสำนักนายกรัฐมนตรีว่าด้วยการจัดตั้งศูนย์บริการวีซ่าและใบอนุญาตทำงาน พ.ศ. ๒๕๔๐ เพื่อปรับปรุงการดำเนินการของศูนย์บริการวีซ่าและใบอนุญาตทำงานให้รองรับการตรวจลงตราประเภทคนอยู่ชั่วคราวเป็นกรณีพิเศษ ประเภทผู้พำนักระยะยาว (long-term resident visa : LTR Visa) ตามมาตรการกระตุ้นเศรษฐกิจและการลงทุนโดยการดึงดูดชาวต่างชาติที่มีศักยภาพสูงสู่ประเทศไทยและคู่สมรสและบุตรที่ชอบด้วยกฎหมาย ตลอดจนชาวต่างชาติซึ่งเป็นบุคลากรกองถ่ายภาพยนตร์ต่างประเทศ โดยสามารถยื่นคำขอตามกฎหมายว่าด้วยคนเข้าเมืองและกฎหมายว่าด้วยการบริหารจัดการการทำงานของคนต่างด้าวได้ที่ศูนย์บริการวีซ่าและใบอนุญาตทำงาน

๑๐.๒.๕ กระทรวงยุติธรรม ทำการศึกษาวิเคราะห์ ปรับปรุง แก้ไขกฎหมาย เพื่อให้เป็นเครื่องมือสำหรับทุกภาคส่วนได้ประโยชน์จากการพัฒนาประเทศอย่างเท่าเทียมและเป็นธรรม พร้อมทั้งให้การอำนวยความยุติธรรมเป็นไปโดยความเสมอภาค โปร่งใส เป็นธรรม ทั่วถึง และปราศจาก การเลือกปฏิบัติ กระทรวงยุติธรรมได้เสนอการปรับปรุง แก้ไขกฎหมายที่เกี่ยวข้อง ให้มีความทันสมัย และมีมาตรฐานสากล จำนวน ๒๒ ฉบับ ดังนี้

๑) ร่างพระราชบัญญัติที่อยู่ระหว่างการศึกษาและพิจารณายกร่างของส่วนราชการในสังกัดกระทรวงยุติธรรม จำนวน ๗ ฉบับ ได้แก่

(๑) ร่างพระราชบัญญัติล้มละลาย (ฉบับที่..) พ.ศ. .... (เจ้าพนักงานพิทักษ์ทรัพย์เอกชน)

(๒) ร่างพระราชบัญญัติการสอบสวนคดีพิเศษ (ฉบับที่ ..) พ.ศ. ....

(๓) ร่างพระราชบัญญัติแก้ไขเพิ่มเติมประมวลกฎหมายอาญา (ฉบับที่ ..) พ.ศ. .... (การกำหนดมาตรการแทนการจำคุก)

(๔) ร่างพระราชบัญญัติประวัติอาชญากรรม พ.ศ. ....

(๕) ร่างพระราชบัญญัติข้อมูลสารพันธุกรรมของผู้ต้อง คำพิพากษาถึงที่สุดให้ลงโทษจำคุก พ.ศ. ....

(๖) ร่างพระราชบัญญัติระบบนิติวิทยาศาสตร์แห่งชาติ พ.ศ. ....

(๗) ร่างพระราชบัญญัติการให้บริการด้านนิติวิทยาศาสตร์ (ฉบับที่ ..) พ.ศ. ....

(๘) ร่างพระราชบัญญัติขจัดการเลือกปฏิบัติต่อบุคคล พ.ศ. ....

๒) ร่างพระราชบัญญัติที่กระทรวงยุติธรรมเสนอไปยังสำนักเลขาธิการคณะรัฐมนตรีแล้ว และอยู่ระหว่างการพิจารณาของคณะรัฐมนตรีเพื่อมีมติอนุมัติหลักการ มีจำนวน ๑ ฉบับ

(๑) ร่างพระราชบัญญัติประวัติอาชญากรรม พ.ศ. ....

๓) ร่างพระราชบัญญัติที่คณะรัฐมนตรีมีมติอนุมัติหลักการแล้ว และอยู่ระหว่างการตรวจพิจารณาของสำนักงานคณะกรรมการกฤษฎีกา จำนวน ๑ ฉบับ ได้แก่

(๑) ร่างพระราชบัญญัติป้องกันและปราบปรามการทรมานและการกระทำให้บุคคลสูญหาย พ.ศ. ....

๔) ร่างพระราชบัญญัติที่อยู่ระหว่างการพิจารณาของคณะกรรมการประสานงานสภาผู้แทนราษฎร จำนวน ๑ ฉบับ

(๑) ร่างพระราชบัญญัติยกเลิกพระราชบัญญัติว่าด้วยความผิดอันเกิดจากการใช้เช็ค พ.ศ. ๒๕๓๔ พ.ศ. ....

๕) ร่างพระราชบัญญัติที่อยู่ระหว่างการพิจารณาของรัฐสภา จำนวน ๓ ฉบับ ได้แก่

(๑) ร่างพระราชบัญญัติป้องกันและปราบปรามการทรมานและการกระทำให้บุคคลสูญหาย พ.ศ. ....

(๒) ร่างพระราชบัญญัติมาตรการป้องกันการกระทำความผิดซ้ำในความผิดเกี่ยวกับเพศหรือที่ใช้ความรุนแรง พ.ศ. ....

(๓) ร่างพระราชบัญญัติล้มละลาย (ฉบับที่..) พ.ศ. .... (กระบวนการพิจารณาเกี่ยวกับการฟื้นฟูกิจการของลูกหนี้)

(๔) ร่างพระราชบัญญัติคู่ชีวิต พ.ศ. ....

(๕) ร่างพระราชบัญญัติแก้ไขเพิ่มเติมประมวลกฎหมายแพ่งและพาณิชย์ (ฉบับที่ ..) พ.ศ. .... (สอดคล้องกับกฎหมายคู่ชีวิต)

๖) ร่างพระราชบัญญัติที่รัฐสภาให้ความเห็นชอบประกาศใช้เป็นกฎหมายแล้ว และอยู่ระหว่างนายกรัฐมนตรีนำขึ้นทูลเกล้าทูลกระหม่อมถวายพระมหากษัตริย์เพื่อทรงลงพระปรมาภิไธย จำนวน ๒ ฉบับ ได้แก่

(๑) ร่างพระราชบัญญัติคุ้มครองพยานในคดีอาญา (ฉบับที่ ..) พ.ศ. ....

(๒) ร่างพระราชบัญญัติพืชกระท่อม พ.ศ. ....

๗) พระราชบัญญัติที่มีผลบังคับใช้แล้ว จำนวน ๗ ฉบับ ได้แก่

(๑) พระราชบัญญัติยาเสพติดให้โทษ (ฉบับที่ ๘) พ.ศ. ๒๕๖๔

(๒) พระราชบัญญัติให้ใช้ประมวลกฎหมายยาเสพติด พ.ศ. ๒๕๖๔

(๓) ประมวลกฎหมายยาเสพติด

(๔) พระราชบัญญัติวิธีพิจารณาคดียาเสพติด (ฉบับที่ ๒) พ.ศ. ๒๕๖๔

๕) พระราชบัญญัติแก้ไขเพิ่มเติมประมวลกฎหมายอาญา (ฉบับที่ ๒๙) พ.ศ. ๒๕๖๕ (เพิ่มเกณฑ์อายุเด็กในกรณีที่เด็กกระทำความผิดอาญา)

(๖) พระราชบัญญัติพืชกระท่อม พ.ศ. ๒๕๖๕

(๗) พระราชบัญญัติคุ้มครองพยานในคดีอาญา (ฉบับที่ ๒) พ.ศ. ๒๕๖๕

๑๐.๒.๖ สำนักเลขาธิการคณะรัฐมนตรี ได้ดำเนินการ ดังนี้

๑) การปรับปรุงระบบรักษาความมั่นคงปลอดภัยไซเบอร์ เพื่อให้สำนักเลขาธิการคณะรัฐมนตรีมีระบบรักษาความมั่นคงปลอดภัยไซเบอร์แบบรวมศูนย์ที่ทันสมัย

และมีศักยภาพ ซึ่งทำหน้าที่เสมือนศูนย์เฝ้าระวังความปลอดภัยของระบบสารสนเทศ โดยผู้รับจ้างส่งมอบงานงวดที่ ๑ เมื่อวันที่ ๗ กันยายน ๒๕๖๕ และคณะกรรมการ ตรวจรับงานฯ งวดที่ ๑ เรียบร้อยแล้ว

๒) การปรับปรุงระบบเทคโนโลยีดิจิทัล สำนักเลขาธิการคณะรัฐมนตรี (งบประมาณ ๑๑ ล้านบาท) เพื่อรองรับ และสนับสนุนการปฏิบัติงานของสำนักเลขาธิการคณะรัฐมนตรีและหน่วยงานที่เกี่ยวข้องได้อย่างมีประสิทธิภาพมากยิ่งขึ้น สามารถเชื่อมโยงแลกเปลี่ยนข้อมูลกับระบบที่เกี่ยวข้องได้

๒.๑) จัดทำขอบเขตของงาน (TOR) เรียบร้อยแล้ว

๒.๒) รับฟังความคิดเห็นเรียบร้อยแล้ว ระหว่างวันที่ ๒๔-๒๙ พฤศจิกายน ๒๕๖๔ โดยไม่มีผู้ให้ข้อคิดเห็นหรือข้อเสนอแนะ

๒.๓) เลขาธิการคณะรัฐมนตรีอนุมัติประกาศประกวดราคาอิเล็กทรอนิกส์ (e-bidding) ระหว่างวันที่ ๑๕ ธันวาคม ๒๕๖๔-๔ มกราคม ๒๕๖๕

๒.๔) สำนักเลขาธิการคณะรัฐมนตรีได้ประกาศผู้ชนะการประกวดการจัดซื้อจัดจ้างของโครงการแล้ว แต่เนื่องจากมีการยื่นอุทธรณ์การดำเนินการ จึงอยู่ในขั้นตอนการรอผลการพิจารณา ของคณะกรรมการพิจารณาอุทธรณ์และข้อร้องเรียน ขณะนี้อยู่ระหว่างการพิจารณาของคณะกรรมการพิจารณาอุทธรณ์และข้อร้องเรียน

๒.๕) คณะกรรมการพิจารณาอุทธรณ์ และข้อร้องเรียนเห็นควรให้ยกเลิกการประกวดราคาในครั้งนี้ และให้ดำเนินการประกวดราคาใหม่

๒.๖) คณะกรรมการ TOR ประชุมเพื่อกำหนดร่าง TOR ให้สอดคล้องกับความเห็นของคณะกรรมการพิจารณาอุทธรณ์และข้อร้องเรียน เมื่อวันที่ ๑๙ พฤษภาคม ๒๕๖๕

๒.๗) เลขาธิการคณะรัฐมนตรีอนุมัติให้ประกาศร่าง TOR ร่างประกาศประกวดราคาฯ และร่างเอกสารประกวดราคาฯ เมื่อวันที่ ๔ กรกฎาคม ๒๕๖๕

๒.๘) ประกาศรับฟังความคิดเห็น ระหว่างวันที่ ๔-๗ กรกฎาคม ๒๕๖๕ ซึ่งมีผู้ให้ข้อคิดเห็นหรือข้อเสนอแนะ จำนวน ๒ ราย เมื่อวันที่ ๗ กรกฎาคม ๒๕๖๕

๒.๙) คณะกรรมการ TOR ประชุมเพื่อปรับแก้ไขร่าง TOR และอยู่ระหว่างขออนุมัติประกาศร่าง TOR ร่างประกาศประกวดราคาฯ และร่างเอกสารประกวดราคาฯ อีกครั้ง

๒.๑๐) เลขาธิการคณะรัฐมนตรี เห็นชอบให้ประกาศร่าง TOR ร่างประกาศประกวดราคาฯ และร่างเอกสารประกวดราคาฯ เพื่อรับฟังความคิดเห็น ระหว่างวันที่

๔ - ๙ สิงหาคม ๒๕๖๕ ซึ่งไม่มีผู้ให้ข้อคิดเห็นหรือข้อเสนอแนะ ๒.๑๐ ประกาศประกวดราคา วันที่ ๑๘ - ๒๕ สิงหาคม ๒๕๖๕ และยื่นข้อเสนอวันที่ ๒๖ ส.ค. ๖๕ โดยมีผู้ยื่นข้อเสนอ ๒ ราย ขณะนี้อยู่ระหว่างคณะกรรมการพิจารณาผลการประกวดราคาอิเล็กทรอนิกส์ดำเนินการ

๒.๑๑ คณะกรรมการพิจารณาผลฯ เมื่อวันที่ ๒ กันยายน ๒๕๖๕ และประกาศผลผู้ชนะประกวดราคาฯ เมื่อวันที่ ๙ กันยายน ๒๕๖๕

๒.๑๒ เปิดให้อุทธรณ์ผลการประกวดราคาฯ ระหว่างวันที่ ๙-๒๐ กันยายน ๒๕๖๕ ทั้งนี้ ไม่มีผู้ยื่นอุทธรณ์ จึงมีการลงนามในสัญญาซื้อขาย เมื่อวันที่ ๒๒ กันยายน ๒๕๖๕

๓) การปรับปรุงระบบเทคโนโลยีสารสนเทศเพื่อการประกาศราชกิจจานุเบกษา (งบประมาณ ๔.๗๘๙ ล้านบาท) เพื่อให้มีระบบการรับเรื่องจากส่วนราชการ/หน่วยงาน ตรวจสอบความถูกต้องตามกฎหมาย จัดรูปแบบ การตรวจพิสูจน์อักษร จัดเล่ม/ตอน และเผยแพร่บนเว็บไซต์ราชกิจจานุเบกษาอย่างเป็นระบบและมีมาตรฐาน โดยได้จัดทำสัญญาจ้าง เลขที่ ๖๐/๒๕๖๔ ลงวันที่ ๑ มีนาคม ๒๕๖๔ กับบริษัท พีเคเอ็ม คอลซัลติ้ง กรุ๊ป จำกัด (มหาชน) ในวงเงิน ๖,๗๘๙,๑๐๐ บาท กำหนดการส่งมอบงาน ๕ งวด

๓.๑) บริษัทฯ ส่งมอบงานงวดที่ ๑-๓ เรียบร้อยแล้ว และอยู่ระหว่างบริษัทฯ ดำเนินงาน งวดที่ ๔ ในส่วนของการออกแบบและพัฒนาระบบฯ

๓.๒) งวดที่ ๔ มีการแก้ไขสัญญาเพิ่มเติมจาก TOR และขยายระยะเวลาการส่งมอบงานเป็นวันที่ ๒๕ สิงหาคม ๒๕๖๕

๓.๓) คณะกรรมการตรวจรับฯ ให้ผู้รับจ้าง ดำเนินการพัฒนาการเชื่อมโยงข้อมูลกับระบบสารบรรณอิเล็กทรอนิกส์เพิ่มเติม

๓.๔) บริษัทฯ ได้พัฒนาหน้าจอของระบบ สารบรรณอิเล็กทรอนิกส์ให้กับผู้ใช้งานภายในเรียบร้อยแล้ว และอยู่ระหว่างบริษัทฯ ออกแบบและพัฒนาระบบฯ ในส่วนอื่น ๆ

ขณะนี้ คณะกรรมการตรวจรับฯ ได้ตรวจ รับงานงวดที่ ๔ เรียบร้อยแล้ว อยู่ระหว่างรายงานผลการตรวจรับงานงวดที่ ๔

๔) การปรับปรุงระบบทะเบียนฐานันดร ให้มีประสิทธิภาพ พร้อมใช้งานอย่างครบถ้วนสมบูรณ์ และสอดคล้องกับสภาวการณ์และเทคโนโลยีที่เปลี่ยนแปลงไป โดยได้ดำเนินงานเสร็จเรียบร้อยแล้ว

๕) การเผยแพร่กฎหมายสำคัญ เพื่อสร้างการรับรู้ให้แก่ประชาชน ภาคเอกชน และหน่วยงานของรัฐ โดยจัดทำสรุปสาระสำคัญของกฎหมาย วันที่มีผลใช้บังคับ

เผยแพร่ผ่านทางเว็บไซต์ของสำนักเลขาธิการคณะรัฐมนตรี โดยในเดือนกันยายน ๒๕๖๕ มีกฎหมายสำคัญที่เผยแพร่ฯ จำนวน ๑ ฉบับ ได้แก่ พระราชบัญญัติงบประมาณรายจ่ายประจำปีงบประมาณ พ.ศ. ๒๕๖๕

๑๐.๒.๗ สำนักงานปลัดสำนักนายกรัฐมนตรี ได้ดำเนินการ ดังนี้

๑) การรายงานผลการดำเนินการเรื่องร้องทุกข์ผ่านช่องทางการร้องทุกข์ ๑๑๑๑

๑.๑) สำนักงานปลัดสำนักนายกรัฐมนตรี ในฐานะศูนย์รับเรื่องราวร้องทุกข์ของรัฐบาล มีผลการดำเนินการเรื่องร้องทุกข์ผ่านช่องทางการร้องทุกข์ ๑๑๑๑ ตั้งแต่วันที่ ๑ - ๓๑ กรกฎาคม ๒๕๖๕ ดังนี้ มีประชาชนใช้บริการร้องทุกข์ จำนวนทั้งสิ้น ๔,๔๖๔ เรื่อง ซึ่งสามารถดำเนินการเรื่องร้องทุกข์จนได้ข้อยุติ ๓,๖๑๕ เรื่อง คิดเป็นร้อยละ ๘๐.๙๘ และอยู่ระหว่างดำเนินการ ๘๔๙ เรื่อง คิดเป็นร้อยละ ๑๙.๐๒ ช่องทางที่ประชาชนใช้ยื่นเรื่องร้องทุกข์มากที่สุด ๓ ลำดับแรก ได้แก่ สายด่วนของรัฐบาล ๑๑๑๑ ตู้ ปณ. ๑๑๑๑ และเว็บไซต์ (www.1111.go.th) ตามลำดับ ประเภทเรื่องที่ประชาชนร้องเรียนมากที่สุด ได้แก่ เสียงรบกวน/สั่นสะเทือน ไฟฟ้า โทรศัพท์ ประเด็นเกี่ยวกับทรัพย์สิน และน้ำประปา เป็นต้น

๑.๒) การรายงานสรุปการร้องทุกข์สอบถาม ข้อมูล แจ้งเหตุ ร้องขอความช่วยเหลือ และแสดงความคิดเห็นเกี่ยวกับโรคติดเชื้อไวรัสโคโรนา 2019 (โควิด - 19) ในช่วงระหว่างวันที่ ๑ ตุลาคม ๒๕๖๔ - ๓๑ กรกฎาคม ๒๕๖๕ มีประชาชนร้องทุกข์สอบถามข้อมูลแจ้งเหตุร้องขอความช่วยเหลือและแสดงความคิดเห็นเกี่ยวกับโรคติดเชื้อไวรัสโคโรนา 2019 (โควิด-19) ผ่านสายด่วน ๑๑๑๑ ดังนี้

๑.๒.๑) ร้องทุกข์ ขอความช่วยเหลือ แจ้งเหตุ แจ้งเบาะแสเกี่ยวกับการแพร่ระบาดของโรคติดเชื้อไวรัสโคโรนา 2019 (โควิด - 19) จำนวน ๘,๘๘๐ เรื่อง ซึ่งสามารถดำเนินการเรื่องร้องทุกข์จนได้ข้อยุติ จำนวน ๘,๒๐๒ เรื่อง คิดเป็นร้อยละ ๙๒.๓๖ และอยู่ระหว่างดำเนินการ ๖๗๘ เรื่อง คิดเป็นร้อยละ ๗.๖๔

๑.๒.๒ การสอบถามข้อมูลเกี่ยวกับการแพร่ระบาดของโรคติดเชื้อไวรัสโคโรนา 2019 (โควิด - 19) จำนวน ๑๑๘,๗๗๒ เรื่อง ซึ่งสามารถดำเนินการตอบชี้แจงทำความเข้าใจจนได้ข้อยุติทั้งหมดคิดเป็นร้อยละ ๑๐๐

๑.๓) รายงานสรุปข้อมูลการแจ้งเบาะแสการกระทำผิดกฎหมายและการร้องเรียนซึ่งเป็นเหตุให้เกิดการแพร่ระบาดของโรคติดเชื้อไวรัสโคโรนา 2019 (โควิด-19) ผ่านช่องทาง ๑๑๑๑ ในช่วงระหว่างวันที่ ๗ มกราคม ๒๕๖๔ - ๓๑ กรกฎาคม ๒๕๖๕ ศูนย์บริการประชาชนมีประชาชนแจ้งเบาะแสการกระทำผิดกฎหมายและการร้องเรียนซึ่งเป็นเหตุให้เกิด

การแพร่ระบาดของโรคติดเชื้อไวรัสโคโรนา 2019 ผ่านช่องทาง ๑๑๑๑ จำนวน ๒,๑๒๙ เรื่อง จำแนกได้ ดังนี้

๑.๓.๑) แจ้งเบาะแสการกระทำความผิดกรณีบ่อนการพนัน จำนวน ๑,๔๑๗ เรื่อง

๑.๓.๒) แจ้งเบาะแสกรณีการไม่ปฏิบัติตามข้อกำหนดตามความในมาตรา ๙ แห่ง พ.ร.ก. ฉุกเฉินฯ จำนวน ๗๑๒ เรื่อง

๒) โครงการเสนอร่างพระราชบัญญัติการมีส่วนร่วมของประชาชนในกระบวนการนโยบายสาธารณะ พ.ศ. .... สำนักงานปลัดสำนักนายกรัฐมนตรีอยู่ระหว่างนำร่างพระราชบัญญัติการมีส่วนร่วมของประชาชนในกระบวนการนโยบายสาธารณะ พ.ศ. .... เสนอรองนายกรัฐมนตรี (นายวิษณุ เครืองาม) ให้ความเห็นชอบก่อนนำเสนอคณะรัฐมนตรี

๓) โครงการขับเคลื่อนการจัดตั้งศูนย์รับเรื่องร้องเรียนแบบเบ็ดเสร็จ

๓.๑) ดำเนินการเชื่อมโยงฐานข้อมูลแล้วเสร็จ จำนวน ๑ หน่วยงาน ได้แก่ กรุงเทพมหานคร สำหรับกระทรวงคมนาคม กระทรวงพลังงาน กระทรวงมหาดไทย และกระทรวงอุตสาหกรรม อยู่ระหว่างการดำเนินการตามแผนปฏิบัติการการเชื่อมโยงฐานข้อมูลเรื่องร้องทุกข์ ซึ่งคาดว่าจะสามารถดำเนินการให้เป็นไปตามเป้าหมายที่กำหนดไว้ในแผนปฏิบัติการและ Roadmap พ.ศ. ๒๕๖๕

๓.๒) ประชุมหน่วยงานเพื่อกำหนดหน่วยงานเป้าหมาย พร้อมทั้งทบทวนและจัดทำแผนที่นำทางและแผนปฏิบัติการขับเคลื่อนการจัดตั้งศูนย์รับเรื่องร้องเรียนแบบเบ็ดเสร็จ ประจำปีงบประมาณ พ.ศ. ๒๕๖๖

๔) ติดตามและประเมินมาตรฐานการให้บริการของศูนย์ราชการสะดวก (GECC Standard) โดยเมื่อวันที่ ๒๑ กรกฎาคม ๒๕๖๕ สำนักงานปลัดสำนักนายกรัฐมนตรีพร้อมด้วยคณะอนุกรรมการตรวจประเมินมาตรฐานศูนย์ราชการสะดวก จำนวน ๑๐ คณะ จัดประชุมปรึกษาหารือและระดมความคิดเห็น เพื่อจัดทำรายงานสรุปผลการตรวจประเมินมาตรฐานศูนย์ราชการสะดวก ซึ่งคณะอนุกรรมการฯ เห็นชอบผลการตรวจประเมินมาตรฐานศูนย์ราชการสะดวก จำนวน ๗๓๒ ศูนย์ แบ่งเป็น (๑) ผ่าน จำนวน ๖๖๖ ศูนย์ (๒) ไม่ผ่าน จำนวน ๖๖ ศูนย์ ทั้งนี้ ผลการตรวจประเมินเบื้องต้นมีหน่วยงานได้รับรางวัลระดับเป็นเลิศ จำนวน ๓ ศูนย์ ระดับก้าวหน้า จำนวน ๗๙ ศูนย์ และระดับพื้นฐาน จำนวน ๕๘๔ ศูนย์ และได้นำเสนอให้คณะกรรมการอำนวยการศูนย์ราชการสะดวก (GECC) พิจารณาให้ความเห็นชอบผลการตรวจประเมินเบื้องต้นแล้ว

ผลการดำเนินงานตามนโยบายเร่งด่วน ๑๒ เรื่อง

เรื่องที่ ๑๑ การจัดเตรียมมาตรการรองรับภัยแล้งและอุทกภัย

นโยบายเร่งด่วนเรื่องที่ ๑๑ การจัดเตรียมมาตรการรองรับภัยแล้งและอุทกภัย

๑๑.๑ ดำเนินมาตรการป้องกัน "ก่อน" เกิดภัย การให้ความช่วยเหลือ "ระหว่าง" เกิดภัย การแก้ไขปัญหาใน "ระยะยาว" โดยเฉพาะ "ระบบเตือนภัย" ต้องมีการจัดระบบติดตามสถานการณ์อย่างต่อเนื่อง รวมถึงกำหนดมาตรการ "บรรเทาความเดือดร้อน" ประชาชนให้ได้มากที่สุดและทันท่วงที

๑๑.๑.๑ กระทรวงเกษตรและสหกรณ์ ดำเนินมาตรการป้องกันรองรับภัยแล้งและอุทกภัย ดังนี้

๑) การจัดการงานชลประทาน สนับสนุนและจัดการงานชลประทาน ๕๑๘ รายการ และบริหารจัดการน้ำในพื้นที่ชลประทานเดิม (เป้าหมาย ๒๗.๓๑ ล้านไร่) โดยการซ่อมแซม/บำรุงรักษา/เพิ่มประสิทธิภาพระบบชลประทาน และการบริหารจัดการน้ำ

๒) การจัดการน้ำท่วมและอุทกภัย

๒.๑) โครงการบรรเทาอุทกภัยอำเภอหาดใหญ่ (ระยะที่ ๒) จังหวัดสงขลา งานปรับปรุงสะพานรถไฟ ความยาว ๑๑๐ เมตร เพื่อเพิ่มประสิทธิภาพการป้องกันและบรรเทาปัญหาอุทกภัยในตัวเมืองหาดใหญ่ และเก็บกักน้ำไว้สำหรับการเพาะปลูกด้านการเกษตร ผลิตน้ำประปาเพื่ออุปโภค อุตสาหกรรม สนองความต้องการใช้น้ำในด้านต่าง ๆ ในจังหวัดสงขลาที่กำลังขยายตัวขึ้น ผลงานภาพรวม ร้อยละ ๙๘.๓๓ ผลงานปีงบประมาณ พ.ศ. ๒๕๖๕ คิดเป็นร้อยละ ๑.๐๒

๒.๒) โครงการบรรเทาอุทกภัยเมืองนครศรีธรรมราช จังหวัดนครศรีธรรมราช ก่อสร้างคลองระบายน้ำสาย ๓ พร้อมอาคารประกอบ สัญญาที่ ๑,๒,๓ คลองระบายน้ำและอาคารประกอบ ประตูระบายน้ำคลองสาย ๓ กม.๑+๗๐๐ เพื่อเพิ่มประสิทธิภาพในการระบายน้ำและบรรเทาอุทกภัยในพื้นที่ตัวเมืองนครศรีธรรมราชและบริเวณใกล้เคียงและเพื่อเป็นแหล่งเก็บกักน้ำสำหรับการเกษตรกรรมริมฝั่งคลองระบายน้ำ รวมทั้งสามารถป้องกันการรุกล้ำของน้ำเค็มเข้ามา ในบริเวณพื้นที่โครงการในช่วงฤดูแล้ง ผลงานภาพรวม ร้อยละ ๑๙.๑๔ ผลงานปีงบประมาณ พ.ศ. ๒๕๖๕ คิดเป็นร้อยละ ๒๕.๑๙

๒.๓) โครงการคลองระบายน้ำหลาก บางบาล-บางไทร จังหวัดพระนครศรีอยุธยา ขุดคลองระบายน้ำหลากพร้อมอาคารประกอบ สัญญาที่ ๑ (๕) ขุดคลองระบายน้ำหลากพร้อมอาคารประกอบ สัญญาที่ ๑, ๒, ๓, ๔ เพื่อผันน้ำเลี่ยงตัวเมืองพระนครศรีอยุธยา บรรเทาปัญหาอุทกภัยในเขตพื้นที่ตัวเมืองพระนครศรีอยุธยา โดยเฉพาะบริเวณจุดแคบสุดของแม่น้ำเจ้าพระยาในจังหวัดพระนครศรีอยุธยา และเป็นการเพิ่มประสิทธิภาพ

การจัดการทรัพยากรน้ำในพื้นที่ลุ่มน้ำเจ้าพระยา ผลงานภาพรวมร้อยละ ๒๗.๕๔ ผลงานปีงบประมาณ พ.ศ. ๒๕๖๕ คิดเป็นร้อยละ ๕๓.๐๒

๒.๔) โครงการบรรเทาอุทกภัยเมืองชัยภูมิ จังหวัดชัยภูมิ (ระยะที่ ๑) ก่อสร้างคลองผันน้ำลำปะทาว-สระเทวดา พร้อมอาคารประกอบ ขุดคลองเชื่อมลำปะทาว-ห้วยดินแดง พร้อมอาคารประกอบ เพื่อช่วยบรรเทาปัญหาอุทกภัยในพื้นที่เขตเทศบาลเมืองชัยภูมิได้อย่างยั่งยืน ช่วยลดความเสียหายจากน้ำเอ่อท่วมนาข้าวบริเวณด้านทิศใต้ของตัวเมืองชัยภูมิเฉลี่ยปีละประมาณ ๒๐,๐๐๐ ไร่ และสามารถส่งน้ำช่วยเหลือพื้นที่เพาะปลูกในฤดูฝน ๑๘,๖๑๐ ไร่ ฤดูแล้ง ๑,๘๕๐ ไร่ รวมทั้งคันคลองใช้เป็นทางสัญจรและลำเลียงผลผลิตทางการเกษตรของประชาชนในพื้นที่โครงการและพื้นที่ใกล้เคียง ผลงานภาพรวม คิดเป็นร้อยละ ๑๘.๘๔ ผลงานปีงบประมาณ พ.ศ. ๒๕๖๕ คิดเป็นร้อยละ ๗๓.๕๑

๒.๕) โครงการประตูระบายน้ำลำน้ำพุง-น้ำก่ำ อันเนื่องมาจากพระราชดำริ จังหวัดสกลนคร ก่อสร้างประตูระบายน้ำหัวงาน และอาคารชลประทานตามแนว คลองผันน้ำ เพื่อบรรเทาน้ำท่วมในเขตอำเภอเมืองสกลนคร และอำเภอโคกศรีสุพรรณ โดยการก่อสร้างคลองผันน้ำเพื่อตัดยอดน้ำจากลำน้ำพุงก่อนไหลลงสู่หนองหารโดยน้ำผันลงลำน้ำก่ำ สามารถลดปริมาณน้ำที่ไหลลงสู่หนองหารได้ร้อยละ ๔๐ ช่วยเหลือราษฎรเพื่อการอุปโภคบริโภคและการเกษตร ผลงานภาพรวม ร้อยละ ๓๓.๓๙ ผลงานปีงบประมาณ พ.ศ. ๒๕๖๕ คิดเป็นร้อยละ ๔๗.๕๓

๒.๖) โครงการปรับปรุงคลองยม - น่าน ปรับปรุงคลองยม-น่าน และอาคารประกอบ เพื่อช่วยบรรเทาอุทกภัยในเขตพื้นที่ตัวเมืองสุโขทัย โดยควบคุมปริมาณน้ำที่จะไหลผ่านพื้นที่เศรษฐกิจจังหวัดสุโขทัยให้อยู่ในเกณฑ์ที่รับน้ำได้ รวมถึงเก็บกักน้ำเพื่อการเกษตร อุปโภค บริโภค และการปศุสัตว์ ในเขตพื้นที่โครงการ เพื่อให้ราษฎรมีสภาพเศรษฐกิจความเป็นอยู่ที่ดีขึ้นจากผลผลิตการเกษตรที่เพิ่มมากขึ้น ผลงานภาพรวม ร้อยละ ๖.๖๒ ผลงานปีงบประมาณ พ.ศ. ๒๕๖๕ คิดเป็นร้อยละ ๑๘.๐๑

๒.๗) โครงการป้องกันและบรรเทาภัยจากน้ำ เพื่อป้องกันบรรเทาหรือลดการสูญเสียจากการเกิดอุทกภัย โดยพัฒนา ปรับปรุงเพิ่มประสิทธิภาพการระบายน้ำตลอดจนพัฒนาระบบระบายน้ำ โดยมีพื้นที่ได้รับการป้องกันและลดผลกระทบ ๒๙๖,๑๘๕ ไร่

๓) โครงการป้องกันการชะล้างพังทลายของดิน และฟื้นฟูพื้นที่เกษตรกรรมด้วยระบบอนุรักษ์ดินและน้ำ จัดทำระบบอนุรักษ์ดินและน้ำ โดยวิธีกลและวิธีพืช รวมถึงส่งเสริมให้เกษตรกรใช้ประโยชน์ตามศักยภาพของดินอย่างมีประสิทธิภาพ (เป้าหมาย ๑ แห่ง)

๔) โครงการพัฒนาหนองหารด้านการประมง กำจัดวัชพืชลอยน้ำในหนองหาร ระยะที่ ๒ (เป้าหมาย ๑,๕๐๐ ไร่) คิดเป็นร้อยละ ๕

๕) การป้องกันและแก้ไขปัญหาภัยพิบัติด้านการเกษตร ดำเนินการติดตามและแก้ไขปัญหาภัยพิบัติด้านการเกษตร คิดเป็นร้อยละ ๙๙.๑๗ ดังนี้

(๑) วาตภัย ช่วงภัยเดือนมกราคม - กันยายน ๒๕๖๕

- ด้านพืช ได้รับผลกระทบ ๓๑ จังหวัด เกษตรกร ๒๐,๕๓๔ ราย พื้นที่ ๒๙,๕๗๓ ไร่ แบ่งเป็น ข้าว ๑,๖๑๙ ไร่ พืชไร่และพืชผัก ๒๒,๐๘๕ ไร่ ไม้ผล ไม้ยืนต้นและอื่น ๆ ๕,๘๖๙ ไร่ สำรวจพบความเสียหายแล้ว เกษตรกร ๓,๓๖๙ ราย พื้นที่ ๘,๐๖๗ ไร่ แบ่งเป็น พืชไร่และพืชผัก ๕,๘๐๙ ไร่ ไม้ยืนต้นและ อื่น ๆ ๒,๒๕๙ ไร่ คิดเป็นเงิน ๒๐.๖๔ ล้านบาท ช่วยเหลือแล้ว เกษตรกร ๒,๕๕๗ ราย (คิดเป็นร้อยละ ๗๕.๙๐ ของเกษตรกรที่ได้รับความเสียหาย) พื้นที่ ๕,๗๘๐ ไร่ วงเงิน ๑๔.๕๔ ล้านบาท (คิดเป็นร้อยละ ๗๐.๔๕ ของวงเงินช่วยเหลือ)

- <u>ด้านประมงและปศุสัตว์</u> ไม่ได้รับผลกระทบ

(๒) อุทกภัย ช่วงวันที่ ๙ สิงหาคม - ๒๖ กันยายน ๒๕๖๕

- <u>ด้านพืช</u> ได้รับผลกระทบ ๔๖ จังหวัด เกษตรกร ๑๔๖,๒๙๖ ราย พื้นที่ ๘๘๑,๒๗๑ ไร่ แบ่งเป็น ข้าว ๗๗๒,๘๑๔ไร่ พืชไร่และพืชผัก ๙๐,๙๔๔ ไร่ ไม้ผล ไม้ยืนต้นและอื่น ๆ ๑๗,๕๑๓ ไร่ สำรวจพบความเสียหายแล้ว เกษตรกร ๙,๔๔๖ ราย พื้นที่ ๖๙,๒๕๓ ไร่ แบ่งเป็น ข้าว ๕๒,๖๔๖ ไร่ พืชไร่และพืชผัก ๑๖,๐๓๒ ไร่ ไม้ผลและไม้ยืนต้นอื่น ๆ ๕๗๕ ไร่ คิดเป็นเงิน ๑๐๔,๖๒๒ ล้านบาท ช่วยเหลือแล้ว เกษตรกร ๓๔๔ ราย พื้นที่ ๑,๖๔๙ ไร่ วงเงิน ๒.๗๔ ล้านบาท

- <u>ด้านประมง</u> ได้รับผลกระทบ ๒๓ จังหวัด เกษตรกร ๓,๙๓๒ ราย พื้นที่เพาะเลี้ยงสัตว์น้ำ ๔,๙๘๔ ไร่ แบ่งเป็น บ่อปลา ๔,๗๕๕ ไร่ บ่อกุ้ง ๒๒๙ ไร่ กระชัง ๑๑ ตารางเมตร คิดเป็นเงิน ๒.๒๗ ล้านบาท ช่วยเหลือแล้ว เกษตรกร ๙๖ ราย พื้นที่ ๙๒ ไร่ วงเงิน ๐.๔๓ ล้านบาท

- <u>ด้านปศุสัตว์</u> ได้รับผลกระทบ ๙ จังหวัด เกษตรกร ๓,๘๔๖ ราย สัตว์ได้รับผลกระทบ ๗๘๕,๙๘๓ ตัว แบ่งเป็น โค ๙,๒๕๑ ตัว กระบือ ๓,๑๘๑ ตัว สุกร ๕,๙๘๗ ตัว แพะ/แกะ ๑,๓๔๙ ตัว สัตว์ปีก ๗๖๖,๒๑๕ ตัว แปลงหญ้า ๑,๖๖๙ ไร่ อยู่ระหว่างสำรวจความเสียหาย

อุทกภัย ช่วงภัยวันที่ ๙ พฤษภาคม - ๗ สิงหาคม ๒๕๖๕

- <u>ด้านพืช</u> ได้รับผลกระทบ ๒๙ จังหวัด เกษตรกร ๔๓,๓๗๕ ราย พื้นที่ ๓๓๑,๒๕๖ ไร่ แบ่งเป็น ข้าว ๒๖๓,๐๒๒ ไร่ พืชไร่และพืชผัก ๖๓,๘๙๕ ไร่ ไม้ผลไม้ยืนต้นและอื่น ๆ ๔,๓๓๙ ไร่ สำรวจพบความเสียหายแล้ว เกษตรกร ๑๐,๑๒๗ ราย พื้นที่ ๗๘,๙๓๙ ไร่ แบ่งเป็น ข้าว ๖๑,๙๑๕ ไร่ พืชไร่และพืชผัก ๑๖,๘๓๗ ไร่ ไม้ผลไม้ยืนต้น และอื่น ๆ ๑๘๗ ไร่ คิดเป็นเงิน ๑๑๗.๐๖ ล้านบาท ช่วยเหลือแล้ว เกษตรกร ๑,๕๖๒ ราย (คิดเป็น ร้อยละ ๑๕.๔๒

ของเกษตรกรที่ได้รับความเสียหาย) พื้นที่ ๑๒,๔๒๔ ไร่ วงเงิน ๑๗.๗๑ ล้านบาท (คิดเป็นร้อยละ ๑๕.๑๓ ของวงเงินช่วยเหลือ)

- ด้านประมง ได้รับผลกระทบ ๑๕ จังหวัด เกษตรกร ๒,๕๑๓ ราย รวมพื้นที่เพาะเลี้ยงสัตว์น้ำ ๒,๑๔๖ ไร่ แบ่งเป็น บ่อปลา ๒,๑๒๖ ไร่ บ่อกุ้ง ๒๐ ไร่ กระชัง ๑,๗๐๙ ตารางเมตร สำรวจพบความเสียหายแล้ว เกษตรกร ๓๖๓ ราย พื้นที่เพาะเลี้ยงสัตว์น้ำ ๓๐๐ ไร่ กระชัง ๒๒๔ ตร.ม คิดเป็นเงิน ๑.๔๙ ล้านบาท ช่วยเหลือแล้ว เกษตรกร ๓๓๕ ราย (คิดเป็นร้อยละ ๙๒.๒๙ ของเกษตรกรที่ได้รับความเสียหาย) พื้นที่ ๒๘๓ ไร่ วงเงิน ๑.๔๒ ล้านบาท (คิดเป็นเงิน ๙๕.๓๐ ของวงเงินช่วยเหลือ)

อุทกภัย ช่วงภัยเดือนมกราคม - ๒๗ เมษายน ๒๕๖๕

- <u>ด้านพืช</u> ได้รับผลกระทบ ๑๕ จังหวัด เกษตรกร ๑๐๘,๑๙๓ ราย พื้นที่ ๑๑๑,๓๑๕ ไร่ แบ่งเป็น ข้าว ๕๙,๒๕๖ ไร่ พืชไร่และพืชผัก ๒๘,๕๘๗ ไร่ ไม้ผล ไม้ยืนต้นและอื่นๆ ๒๓,๔๗๒ ไร่สำรวจพบความเสียหายแล้ว เกษตรกร ๕,๗๙๓ ราย พื้นที่ ๒๙,๗๖๐ ไร่ แบ่งเป็น ข้าว ๑๒,๕๖๔ ไร่ พืชไร่และพืชผัก ๑๖,๖๗๐ ไร่ ไม้ผล ไม้ยืนต้นและอื่นๆ ๕๒๖ ไร่ คิดเป็นเงิน ๕๒.๐๐ ล้านบาท ช่วยเหลือแล้ว เกษตรกร ๔,๖๐๔ ราย (คิดเป็น ร้อยละ ๗๙.๓๗ ของเกษตรกรที่ได้รับความเสียหาย) พื้นที่ ๒๒,๕๖๔ ไร่ วงเงิน ๓๗.๗๗ ล้านบาท (คิดเป็นร้อยละ ๗๒.๖๓ ของวงเงินช่วยเหลือ)

- <u>ด้านประมง</u> ได้รับผลกระทบ ๘ จังหวัด เกษตรกร ๖๗๓ ราย พื้นที่เพาะเลี้ยงสัตว์น้ำ ๔๓๔ ไร่ กระชัง ๑๑,๗๔๗ ตร.ม. สำรวจพบความเสียหายแล้ว เกษตรกร ๖๗๓ ราย พื้นที่เพาะเลี้ยงสัตว์น้ำ ๔๓๔ ไร่ กระชัง ๑๑,๗๔๗ ตร.ม คิดเป็นเงิน ๖.๖๖ ล้านบาท ช่วยเหลือเส็จสิ้นแล้ว

- <u>ด้านปศุสัตว์</u> ได้รับผลกระทบ ๖ จังหวัด เกษตรกร ๔๖,๐๘๒ ราย สัตว์ได้รับผลกระทบ ๑,๑๑๗,๔๑๕ ตัว แบ่งเป็น โค ๗๐,๖๕๔ ตัว กระบือ ๒,๒๑๖ ตัว สุกร ๗๐,๒๒๕ ตัว แพะ/แกะ ๓๒,๓๓๙ ตัว สัตว์ปีก ๙๔๑,๙๘๑ ตัว แปลงหญ้า ๑,๗๕๖ ไร่ สำรวจพบความเสียหายแล้ว เกษตรกร ๒๖๐ ราย สัตว์ตาย/สูญหาย ๒,๓๕๒ ตัว คิดเป็นเงิน ๘.๔๔ ล้านบาท ช่วยเหลือแล้ว เกษตรกร ๖๘ ราย (คิดเป็นร้อยละ ๒๖.๑๕ ของเกษตรกรที่ได้รับความเสียหาย) สัตว์ตาย/สูญหาย ๖๔๕ ตัว วงเงิน ๑.๕๔ ล้านบาท (คิดเป็นร้อยละ ๑๘.๒๕ ของวงเงินช่วยเหลือ)

อุทกภัย ช่วงภัยวันที่ ๑ กันยายน ๒๕๖๔ - ๒ พฤศจิกายน ๒๕๖๔

- <u>ด้านพืช</u> พบความเสียหาย ๕๒ จังหวัด ได้แก่ กรุงเทพมหานคร กำแพงเพชร เชียงราย เชียงใหม่ ตาก น่าน แพร่ พะเยา พิจิตร เพชรบูรณ์ พิษณุโลก ลำปาง ลำพูน แม่ฮ่องสอน สุโขทัย อุตรดิตถ์ อุทัยธานี นครสวรรค์ กาฬสินธุ์ ขอนแก่น ชัยภูมิ เลย นครราชสีมา

มหาสารคาม บุรีรัมย์ สุรินทร์ ศรีสะเกษ ยโสธร ร้อยเอ็ด หนองบัวลำภู อุบลราชธานี อำนาจเจริญ ชัยนาท ฉะเชิงเทรา พระนครศรีอยุธยา อ่างทอง ลพบุรี สระบุรี สิงห์บุรี กาญจนบุรี ราชบุรี ปราจีนบุรี ปทุมธานี ระยอง จันทบุรี ตราด นครปฐม สระแก้ว สุพรรณบุรี เพชรบุรี ระนอง และยะลา เกษตรกร ๓๒๖,๑๙๓ ราย พื้นที่ ๓,๓๓๖,๓๗๐ ไร่ แบ่งเป็น ข้าว ๒,๒๙๗,๑๕๖ ไร่ พืชไร่และพืชผัก ๑,๐๑๘,๒๘๕ ไร่ ไม้ผล ไม้ยืนต้นและอื่น ๆ ๒๐,๙๒๘ ไร่ คิดเป็นเงิน ๕,๑๗๔.๓๗ ล้านบาท ช่วยเหลือแล้ว เกษตรกร ๓๒๐,๙๔๕ ราย (คิดเป็นร้อยละ ๙๘.๓๙ ของเกษตรกรที่ได้รับความเสียหาย) พื้นที่ ๓,๒๑๓,๐๖๘ ไร่ วงเงิน ๕,๐๐๓.๓๑ ล้านบาท (คิดเป็นร้อยละ ๙๖.๖๙ ของวงเงินช่วยเหลือ)

- <u>ด้านประมง และด้านปศุสัตว์</u> พบความเสียหาย ๔๕ จังหวัด ได้แก่ กรุงเทพมหานคร กำแพงเพชร เชียงราย ตาก พะเยา แพร่ เพชรบูรณ์ พิจิตร พิษณุโลก ลำปาง ลำพูน นครสวรรค์ สุโขทัย อุทัยธานี กาฬสินธุ์ ขอนแก่น ชัยภูมิ นครราชสีมา เลย บุรีรัมย์ ยโสธร มหาสารคาม สุรินทร์ ศรีสะเกษ ร้อยเอ็ด หนองบัวลำภู อำนาจเจริญ อุบลราชธานี กาญจนบุรี ชัยนาท ปราจีนบุรี ปทุมธานี ราชบุรี ลพบุรี พระนครศรีอยุธยา จันทบุรี ตราด นครปฐม สิงห์บุรี สระบุรี สุพรรณบุรี สระแก้ว อ่างทอง นครนายก และระนอง เกษตรกร ๒๓,๐๘๓ ราย พื้นที่เพาะเลี้ยงสัตว์น้ำ ๔๐,๘๑๔ ไร่ กระชัง ๒๕,๐๓๐ ตรม. คิดเป็นเงิน ๒๙๓.๒๙ ล้านบาท ช่วยเหลือแล้ว เกษตรกร ๒๑,๗๒๘ ราย (คิดเป็นร้อยละ ๙๔.๑๓ ของเกษตรกรที่ได้รับความเสียหาย) พื้นที่ ๓๙,๔๓๗ ไร่ กระชัง ๒๕,๐๓๐ ตารางเมตร วงเงิน ๒๘๖.๘๕ ล้านบาท (คิดเป็นร้อยละ ๙๗.๘๐ ของวงเงินช่วยเหลือ)

- <u>ด้านปศุสัตว์</u> พบความเสียหาย ๑๘ จังหวัด ได้แก่ จังหวัดกำแพงเพชร เพชรบูรณ์ นครสวรรค์ สุโขทัย อุทัยธานี ขอนแก่น ชัยภูมิ นครราชสีมา บุรีรัมย์ มหาสารคาม กาญจนบุรี ชัยนาท ลพบุรี สิงห์บุรี สระบุรี และสุพรรณบุรี เกษตรกร ๓,๓๑๖ ราย สัตว์ตาย/สูญหาย ๑๙๗,๗๔๒ ตัว แปลงหญ้า ๕๓๖ ไร่ คิดเป็นเงิน ๑๘.๖๑ ล้านบาท

อุทกภัย ช่วงภัยวันที่ ๓ พฤศจิกายน ๒๕๖๔ - ๑๒ ธันวาคม ๒๕๖๔

- <u>ด้านพืช</u> พบความเสียหาย ๑๒ จังหวัด ได้แก่ จังหวัดแม่ฮ่องสอน จังหวัดเชียงราย จังหวัดกาญจนบุรี จังหวัดเพชรบุรี จังหวัดประจวบคีรีขันธ์ จังหวัดชุมพร จังหวัดระนอง จังหวัดตรัง จังหวัดนครศรีธรรมราช จังหวัดพัทลุง จังหวัดสุราษฎร์ธานี และจังหวัดสงขลา จำแนกเป็น เกษตรกร ๓,๓๐๑ ราย พื้นที่ ๑๒,๙๔๒ ไร่ แบ่งเป็น ข้าว ๔,๓๒๗ ไร่ พืชไร่และพืชผัก ๕,๐๘๙ ไร่ ไม้ผล ไม้ยืนต้นและอื่น ๆ ๓,๖๑๖ ไร่ คิดเป็นเงิน ๓๐.๓๙ ล้านบาท ช่วยเหลือเสร็จเรียบร้อยแล้ว

- <u>ด้านประมง</u> พบความเสียหาย ๙ จังหวัด ได้แก่ จังหวัดเพชรบุรี จังหวัดประจวบคีรีขันธ์ จังหวัดกระบี่ จังหวัดชุมพร จังหวัดนครศรีธรรมราช จังหวัดพัทลุง จังหวัดสุราษฎร์ธานี จังหวัดตรัง และจังหวัดนราธิวาส เกษตรกร ๗,๔๐๙ ราย พื้นที่เพาะเลี้ยงสัตว์น้ำ ๑๕,๔๓๘ ไร่ กระชัง ๕,๓๓๘ ตารางเมตร คิดเป็นเงิน ๑๐๕.๐๙ ล้านบาท ช่วยเหลือแล้ว เกษตรกร ๓,๐๑๔ ราย (คิดเป็นร้อยละ ๔๐.๖๘ ของเกษตรกรที่ได้รับความเสียหาย) พื้นที่ ๕,๒๒๕ ไร่ กระชัง ๔,๑๖๔ ตารางเมตร วงเงิน ๓๑.๑๘ ล้านบาท(คิดเป็นร้อยละ ๒๙.๖๗ ของวงเงินช่วยเหลือ)

- <u>ด้านปศุสัตว์</u> พบความเสียหาย ๕ จังหวัด ได้แก่ จังหวัดชุมพร จังหวัดนครศรีธรรมราช จังหวัดพัทลุง จังหวัดสุราษฎร์ธานี และจังหวัดตรัง เกษตรกร ๒,๐๗๗ ราย สัตว์ตาย/สูญหาย ๕๐,๒๕๕ ตัว แบ่งเป็น โค ๑๓๒ ตัว กระบือ ๗ ตัว สุกร ๘๐ ตัว แพะ/แกะ ๒๗ ตัว สัตว์ปีก ๕๐,๐๐๙ ตัว แปลงหญ้า ๙๕ ไร่ คิดเป็นเงิน ๖.๔๙ ล้านบาท ช่วยเหลือเสร็จเรียบร้อยแล้ว

(๓) ฝนแล้ง/ฝนทิ้งช่วง ช่วงภัย วันที่ ๑ สิงหาคม - ๒๖ สิงหาคม ๒๕๖๕

- ด้านพืช ได้รับผลกระทบ ๒ จังหวัด เกษตรกร ๓๗๒,๑๑๙ ราย พื้นที่ ๓๑,๒๑๑ ไร่ แบ่งเป็น ข้าว ๙๓๒ ไร่ พืชไร่และพืชผัก ๓๐,๒๗๙ ไร่ สำรวจพบความเสียหาย เกษตรกร ๒๗ ราย พื้นที่ (พืชไร่และพืชผัก) ๓๔๓ ไร่ คิดเป็นเงิน ๑.๓๙ ล้านบาท ช่วยเหลือแล้ว เกษตรกร ๒๗ ราย (คิดเป็นร้อยละ ๑.๒๗ ของเกษตรกรที่ได้รับความเสียหาย) พื้นที่ ๓๑๙ ไร่ วงเงิน ๐.๖๓ ล้านบาท (คิดเป็นร้อยละ ๔๕.๓๒ ของวงเงินช่วยเหลือ

ฝนแล้ง/ฝนทิ้งช่วง ช่วงภัย วันที่ ๑๕ พฤษภาคม - ๓๑ สิงหาคม ๒๕๖๔

- ด้านพืช พบความเสียหาย ๗ จังหวัด ได้แก่ เกษตรกร ๑๐,๔๑๖ ราย พื้นที่ ๑๖๕,๓๗๔ ไร่ แบ่งเป็น ข้าว ๑๑๒,๙๕๕ ไร่ พืชไร่ ๕๒,๔๑๙ ไร่ คิดเป็นเงิน ๑๘๐.๔๔ ล้านบาท ช่วยเหลือแล้ว เกษตรกร ๕,๗๑๑ ราย พื้นที่ ๗๐,๘๙๐ ไร่ วงเงิน ๗๕.๒๘ ล้านบาท

- ด้านประมงและด้านปศุสัตว์ ไม่ได้รับผลกระทบ

(๔) อุทกภัยภาคใต้ ช่วงภัยวันที่ ๑๗ กุมภาพันธ์ ๒๕๖๕ - ๒๗ เมษายน ๒๕๖๕

- <u>ด้านพืช</u> ได้รับผลกระทบ ๑๔ จังหวัด เกษตรกร ๑๐๘,๑๙๓ ราย พื้นที่ ๑๑๑,๓๑๕ ไร่ แบ่งเป็น ข้าว ๕๙,๒๕๖ ไร่ พืชไร่และพืชผัก ๒๘,๕๘๗ ไร่ ไม้ผล ไม้ยืนต้นและอื่น ๆ ๒๓,๔๗๒-ไร่ สำรวจพบความเสียหายแล้ว เกษตรกร ๕,๗๙๐ ราย พื้นที่ ๒๙,๗๒๔ ไร่ แบ่งเป็น ข้าว ๑๒,๕๖๔ ไร่ พืชไร่และพืชผัก ๑๖,๖๓๔ ไร่ ไม้ผล ไม้ยืนต้นและอื่น ๆ ๕๒๖ ไร่

คิดเป็นเงิน ๕๑.๙๐ ล้านบาท ช่วยเหลือแล้ว เกษตรกร ๖๔๘ ราย (คิดเป็นร้อยละ ๑๑.๑๙ ของเกษตรกรที่ได้รับ ความเสียหาย) พื้นที่ ๓,๐๙๒ ไร่ วงเงิน ๖.๓๐ ล้านบาท (คิดเป็นร้อยละ ๑๒.๑๔ ของวงเงินช่วยเหลือ)

- <u>ด้านประมง</u> ได้รับผลกระทบ ๘ จังหวัด ได้แก่ จังหวัดกำแพงเพชร นครศรีธรรมราช ยะลา ปัตตานี นราธิวาส สงขลา และพัทลุง เกษตรกร ๖๗๓ ราย พื้นที่เพาะเลี้ยงสัตว์น้ำ ๔๓๔ ไร่ กระชัง ๑๑,๗๔๗ ตารางเมตร สำรวจพบความเสียหายแล้ว เกษตรกร ๖๗๓ ราย พื้นที่ เพาะเลี้ยงสัตว์น้ำ ๔๓๔ ไร่ กระชัง ๑๑,๗๔๗ ตารางเมตร คิดเป็นเงิน ๖.๖๕ ล้านบาท ช่วยเหลือแล้ว เกษตรกร ๓๖๔ ราย (คิดเป็นร้อยละ ๕๔.๐๙ ของเกษตรกรที่ได้รับความเสียหาย) พื้นที่ ๓๒๔ ไร่ กระชัง ๑,๗๑๐ ตารางเมตร วงเงิน ๑.๕๒ ล้านบาท (คิดเป็นร้อยละ ๒๒.๘๕ ของวงเงินช่วยเหลือ)

- <u>ด้านปศุสัตว์</u> ได้รับผลกระทบ ๖ จังหวัด เกษตรกร ๔๖,๐๘๒ ราย สัตว์ได้รับผลกระทบ ๑,๑๑๗,๔๑๕ ตัว แบ่งเป็น โค ๗๐,๖๕๔ ตัว กระบือ ๒,๒๑๖ ตัว สุกร ๗๐,๒๒๕ ตัว แพะ/แกะ ๓๒,๓๓๙ ตัว สัตว์ปีก ๙๔๑,๙๘๑ ตัว แปลงหญ้า ๑,๗๕๖ ไร่ สำรวจพบความเสียหายแล้ว เกษตรกร ๒๖๐ ราย สัตว์ตายหรือสูญหาย ๒,๓๕๒ ตัว คิดเป็นเงิน ๘.๔๔ ล้านบาท ช่วยเหลือแล้ว เกษตรกร ๖๘ ราย (คิดเป็นร้อยละ ๒๖.๑๕ ของเกษตรกรที่ได้รับความเสียหาย) สัตว์ตายหรือสูญหาย ๙๖๐ ตัว วงเงิน ๑.๕๕ ล้านบาท (คิดเป็นร้อยละ ๑๘.๓๖ ของวงเงินช่วยเหลือ)

๖) รายการสำรองฉุกเฉินหรือจำเป็น เพื่อใช้ในการดำเนินโครงการจัดซื้อครุภัณฑ์เครื่องจักรกลสำหรับรองรับการแก้ไขปัญหาอุทกภัยและภัยแล้ง เพื่อให้มีเครื่องสูบน้ำขนาดใหญ่ที่มีสมรรถนะสูงเพื่อรองรับปัญหาในระยะสั้นหรือระยะเร่งด่วนจำเป็นต้องมีเครื่องจักรเครื่องมือสำหรับการดำเนินการการสูบน้ำป้องกัน บรรเทา แก้ไขปัญหาอุทกภัยและภัยแล้งได้อย่างรวดเร็ว เพื่อให้สามารถป้องกันหรือลดความเสียหายความเดือดร้อนของเกษตรกรและประชาชนได้ทันท่วงที รวดเร็ว และมีประสิทธิภาพ ๒๔ รายการ โดยอยู่ระหว่างตรวจรับครุภัณฑ์ ๑๖ รายการ ดำเนินการแล้วเสร็จ ๘ รายการ คิดเป็นร้อยละ ๗๕.๐๐

๗) รายการสำรองฉุกเฉินหรือจำเป็น เพื่อสนับสนุนการบริหารจัดการทรัพยากรน้ำ เพื่อแก้ไขปัญหาภัยแล้ง ปี ๒๕๖๓/๒๕๖๔ เพื่อบรรเทาปัญหาความเดือดร้อนของประชาชนจากภัยแล้งและน้ำท่วม สนับสนุนด้านการท่องเที่ยว ด้านเกษตร ด้านการดำเนินงานของวิสาหกิจชุมชน ส่งเสริมให้เกิดการสร้างอาชีพ รายได้ และการจ้างแรงงานให้กับประชาชนและได้รับผลกระทบจากภัยแล้งและอุทกภัยในระดับชุมชน รวมทั้งกระตุ้นเศรษฐกิจในภาพรวม

ของประเทศจำนวน ๔๔ โครงการ โดยอยู่ระหว่างดำเนินการก่อสร้าง ๒ รายการ ตรวจรับครุภัณฑ์ ๑๓ รายการ ดำเนินการก่อสร้างแล้วเสร็จ ๒๙ รายการ คิดเป็นร้อยละ ๖๓.๒๕

๘) รายการสำรองฉุกเฉินหรือจำเป็น เพื่อสนับสนุนการบริหารจัดการทรัพยากรน้ำเพื่อป้องกันการเกิดอุทกภัย ปี ๒๕๖๔ และบรรเทาปัญหาภัยแล้ง ปี ๒๕๖๔/๒๕๖๕ เพื่อรองรับปริมาณน้ำฝนในช่วง ฤดูฝน ปี ๒๕๖๔ ให้เป็นไปอย่างมีประสิทธิภาพและเกิดประสิทธิผล รวมถึงเป็นการป้องกันสถานการณ์ฉุกเฉินลดความเสี่ยงจากน้ำหลาก ตลอดจนป้องกันและแก้ไขปัญหา เรื่องน้ำได้อย่างรวดเร็วทันต่อเหตุการณ์ และลดผลกระทบจากสถานการณ์ภัยแล้งปี ๒๕๖๔/๒๕๖๕ จำนวน ๑,๐๔๖ โครงการอยู่ระหว่างดำเนินการก่อสร้าง ๔ รายการ และดำเนินการก่อสร้างแล้วเสร็จ ๑,๐๔๐ รายการ ยกเลิก ๒ รายการ คิดเป็นร้อยละ ๙๘.๗๐

๙) รายการสำรองฉุกเฉินหรือจำเป็น เพื่อเพิ่มประสิทธิภาพการส่งน้ำและระบายน้ำ คลองส่งน้ำสายใหญ่ฝั่งขวา ๓ และคลองระบายดี ๙ พร้อมอาคารประกอบ จังหวัดเพชรบุรี เพื่อเตรียมการป้องกันบรรเทาน้ำท่วมในพื้นที่จังหวัดเพชรบุรี การระบายน้ำจากแม่น้ำเพชรบุรีออกสู่ทะเลเป็นไปอย่างมีประสิทธิภาพและมีประสิทธิผล ๑ โครงการ ปัจจุบันอยู่ระหว่างก่อสร้าง คิดเป็นร้อยละ ๙๕.๐๐

๑๐) รายการสำรองฉุกเฉินหรือจำเป็น เพื่อเตรียมการป้องกันและบรรเทาน้ำท่วมในพื้นที่จังหวัดพระนครศรีอยุธยา เพื่อเตรียมการป้องกันและบรรเทาน้ำท่วมในพื้นที่จังหวัดพระนครศรีอยุธยาให้เป็นไปอย่างมีประสิทธิภาพและมีประสิทธิผล ๑ โครงการ โดยปรับปรุงสถานีสูบน้ำด้วยไฟฟ้า ๔ สถานี ปัจจุบันอยู่ระหว่างการก่อสร้าง คิดเป็นร้อยละ ๑๐๐.๐๐

๑๑) รายการสำรองฉุกเฉินหรือจำเป็น เพื่อเพิ่มประสิทธิภาพการระบายน้ำห้วยแม่ประจันต์ จังหวัดเพชรบุรี เพื่อเตรียมการป้องกันบรรเทาน้ำท่วมในพื้นที่จังหวัดเพชรบุรี เพื่อเตรียมการป้องกันบรรเทาน้ำท่วมในพื้นที่จังหวัดเพชรบุรี ระบายน้ำจากห้วยแม่ประจันต์เป็นไปอย่างมีประสิทธิภาพและประสิทธิผล ๑ โครงการ อยู่ระหว่างก่อสร้าง คิดเป็นร้อยละ ๙๕.๐๐

๑๒) รายการสำรองฉุกเฉินหรือจำเป็น เพื่อเพิ่มประสิทธิภาพการบริหารจัดการทรัพยากรน้ำเพื่อรองรับสถานการณ์ภัยแล้งและฝนทิ้งช่วง ปี ๒๕๖๕ เพื่อดำเนินการลดผลกระทบจากสถานการณ์ภัยแล้งและฝนทิ้งช่วง ปี๒๕๖๕ ให้เป็นไปอย่างมีประสิทธิภาพและเกิดประสิทธิผล รวมถึงเป็น การป้องกันสถานการณ์ฉุกเฉิน ตลอดจนสามารถแก้ไขปัญหาเรื่องน้ำได้อย่างรวดเร็วทันต่อเหตุการณ์ ๖๒๐ โครงการ โดยดำเนินการแล้วเสร็จ

๕๘๖ รายการ อยู่ระหว่างดำเนินการก่อสร้าง ๓๒ รายการ และยกเลิก ๒ รายการ คิดเป็นร้อยละ ๙๓.๗๒

๑๓) รายการสำรองฉุกเฉินหรือจำเป็นเพื่อเพิ่มประสิทธิภาพการบริหารจัดการทรัพยากรน้ำในช่วงฤดูฝน ปี ๒๕๖๕ และการกักเก็บน้ำเพื่อฤดูแล้ง ปี ๒๕๖๕/๒๕๖๖ เพื่อดำเนินการเพิ่มประสิทธิภาพการบริหารจัดการทรัพยากรน้ำในช่วงฤดูฝน ปี ๒๕๖๕ และการกักเก็บน้ำเพื่อฤดูแล้ง ปี ๒๕๖๕/๒๕๖๖ โดยเพิ่มประสิทธิภาพการระบายน้ำและเตรียมเครื่องจักรเครื่องมือเตรียมพร้อมรับสถานการณ์อุทกภัย เร่งรัดการแก้ไขปัญหา บรรเทาความเดือดร้อนของประชาชนจากพื้นที่เสี่ยงการเกิดอุทกภัย เพิ่มศักยภาพในการกักเก็บน้ำเพื่อฤดูแล้ง และซ่อมแซม/ปรับปรุงอาคารชลศาสตร์ ให้อยู่ในสภาพพร้อมใช้งาน ๔๐๗ โครงการ ดำเนินการแล้วเสร็จ ๒๙ รายการ อยู่ระหว่างดำเนินการก่อสร้าง ๓๕๐ รายการ อยู่ระหว่างดำเนินการจัดซื้อจัดจ้าง ๒๖ รายการ และอยู่ระหว่างเตรียมการจัดซื้อจัดจ้าง ๒ รายการ คิดเป็นร้อยละ ๑๐

๑๑.๑.๒ กระทรวงมหาดไทย ได้เตรียมการและดำเนินการป้องกันและบรรเทาสาธารณภัยของประเทศเกี่ยวกับมาตรการรองรับภัยแล้งและอุทกภัย ดังนี้

๑) การเตรียมการป้องกันและแก้ไขปัญหาภัยแล้ง ปี ๒๕๖๕ ได้แก่

๑.๑) จัดตั้งคณะทำงานติดตามสถานการณ์ภายใต้กองอำนวยการป้องกันและบรรเทาสาธารณภัยจังหวัด ทำหน้าที่เฝ้าระวัง ติดตามข้อมูลสภาพอากาศ ปริมาณฝนที่ตก และปริมาณน้ำตามแหล่งน้ำต่าง ๆ สำหรับใช้ในการคาดการณ์ วิเคราะห์ และประเมินแนวโน้มการเกิดภัยแล้งในพื้นที่อย่างต่อเนื่อง

๑.๒) วางแผนการบริหารจัดการน้ำ โดยใช้กลไกของคณะกรรมการ/คณะอนุกรรมการของจังหวัด ในการกำหนดแนวทางการใช้น้ำในลักษณะต่าง ๆ ทั้งเพื่อการอุปโภคบริโภค การรักษาระบบนิเวศ การเกษตร และอุตสาหกรรม ตลอดจนแนวทางการระบายและกักเก็บน้ำไว้ใช้ประโยชน์ตามแหล่งน้ำขนาดต่าง ๆ ให้สอดคล้องกับสถานการณ์น้ำในพื้นที่

๑.๓) ทบทวนและจัดทำแผนเผชิญเหตุภัยแล้งของจังหวัดให้สอดคล้อง และเหมาะสมกับสถานการณ์ในพื้นที่ โดยการแบ่งมอบพื้นที่และมอบหมายภารกิจในการป้องกันและแก้ไขปัญหาภัยแล้งให้ครอบคลุมถึงระดับอำเภอ ตำบล หมู่บ้าน/ชุมชน

๑.๔) สำรวจพื้นที่หมู่บ้าน/ชุมชน ที่เคยเกิดปัญหากรณีขาดแคลนน้ำเพื่อการอุปโภคบริโภคเป็นประจำ

๑.๕) การจัดสรรน้ำเพื่อการเกษตรให้ดำเนินการตามแผนป้องกันและบรรเทาสาธารณภัยด้านการเกษตรในช่วงฤดูแล้ง ปี ๒๕๖๔ หรือ ปี ๒๕๖๕ ของกระทรวงเกษตรและสหกรณ์

๑.๖) เตรียมความพร้อมกำลังเจ้าหน้าที่และเครื่องจักรกลสาธารณภัยของหน่วยงานฝ่ายพลเรือน หน่วยทหาร องค์กรปกครองส่วนท้องถิ่น จัดเป็นชุดปฏิบัติการเคลื่อนที่เร็ว เพื่อให้ความช่วยเหลือประชาชนในพื้นที่เสี่ยงภัยแล้งได้ตลอด ๒๔ ชั่วโมง

๑.๗) สร้างการรับรู้ให้ประชาชนภาคส่วนต่าง ๆ มีความเข้าใจถึงสถานการณ์น้ำในพื้นที่ และมาตรการบริหารจัดการน้ำของภาครัฐ รวมถึงการมีส่วนร่วมในการใช้น้ำอย่างประหยัด

ทั้งนี้ การดำเนินการสำรวจพื้นที่ขาดแคลนน้ำเพื่อการอุปโภคบริโภคปี ๒๕๖๕ โดยกำชับผู้อำนวยการอำเภอ ให้ความสำคัญกับการสำรวจพื้นที่เสี่ยงขาดแคลนน้ำเพื่อการอุปโภคบริโภคถึงระดับหมู่บ้าน/ชุมชน โดยให้บูรณาการฝ่ายปกครอง องค์กรปกครองส่วนท้องถิ่น และหน่วยงานที่เกี่ยวข้อง มีส่วนร่วมในการตรวจสอบรายละเอียดข้อเท็จจริงเชิงพื้นที่ พร้อมทั้งรับรองข้อมูลและส่งให้กองอำนวยการป้องกันและบรรเทาสาธารณภัยกลาง

๒) การเตรียมความพร้อมสถานการณ์อุทกภัย โดยมีแนวทาง ดังนี้

๒.๑) ในพื้นที่ ๗๖ จังหวัด

(๑) การจัดทำแผนเผชิญเหตุอุทกภัยครบแล้ว ทั้ง ๗๖ จังหวัด โดยทุกจังหวัดได้มีการนำสถานการณ์อุทกภัยที่เคยเกิดขึ้นมาเป็นบทเรียน รวมทั้งมีการซักซ้อมแนวทางการปฏิบัติตามแผนเผชิญเหตุอุทกภัย ในรูปแบบการฝึกบนโต๊ะ (Table Top Exercise :TTX) ผ่านระบบประชุมทางไกล เพื่อให้เป็นไปตามมาตรการป้องกันและควบคุมโรคของกระทรวงสาธารณสุข

(๒) การเตรียมความพร้อมสถานที่ในการจัดตั้งเป็นศูนย์พักพิงชั่วคราวไว้ในพื้นที่เสี่ยงรวม ๑๓,๖๘๕ แห่ง ใน ๑๓,๐๑๑ หมู่บ้าน/ชุมชน ๓,๖๑๑ ตำบล ๗๔๖ อำเภอ สามารถรองรับผู้ประสบอุทกภัยได้รวม ๖,๑๗๐,๖๕๑ คน

(๓) การเตรียมความพร้อมเครื่องจักรกลสาธารณภัยให้พร้อมปฏิบัติการตามแผนเผชิญเหตุอุทกภัยจังหวัด อาทิ เครื่องสูบน้ำ รถยกสูง เรือ รถครัวสนาม รถไฟฟ้าส่องสว่าง รถบริการ น้ำดื่ม ฯลฯ รวม ๑๑๕,๖๕๔ รายการและกองอำนวยการป้องกันและบรรเทาสาธารณภัยกลาง ได้สั่งการให้ศูนย์ป้องกันและบรรเทาสาธารณภัยเขตทั้ง ๑๘ แห่ง เตรียมความพร้อมเครื่องจักรกลสาธารณภัยกว่า ๒,๔๒๙ รายการ ในการสนับสนุนการปฏิบัติของจังหวัดในเขตรับผิดชอบ โดยมีการวางแผนการนำเครื่องจักรกลสาธารณภัยที่เหมาะสมตามสภาพพื้นที่เสี่ยงภัย ไปประจำในพื้นที่เสี่ยงไว้เป็นการล่วงหน้า

๒.๒) ในพื้นที่ ๒๒ จังหวัด ๕๗ แห่ง โดยใช้เครื่องสูบส่งน้ำที่มีสมรรถนะสูง รวม ๔๔ เครื่อง จากศูนย์ป้องกันและบรรเทาสาธารณภัยเขต ๑๐ แห่ง ปัจจุบัน

ดำเนินการแล้วเสร็จ ๔๙ แห่ง ปริมาณน้ำสะสมได้ ๔.๘๒ ล้านลูกบาศก์เมตร คิดเป็นร้อยละ ๘๕.๙๖ และอยู่ระหว่างดำเนินการอีก ๘ แห่ง ใช้งบประมาณจากเงินทดรองเชิงป้องกันหรือยับยั้งภัยพิบัติกรณีฉุกเฉินในอำนาจผู้ว่าราชการจังหวัดไปแล้ว รวม ๗,๕๑๘,๒๙๕.๘๖ บาท และคาดว่าจะดำเนินการแล้วเสร็จภายในเดือนกุมภาพันธ์ ๒๕๖๕

๒.๓) ในพื้นที่กรุงเทพมหานคร

(๑) การเตรียมความพร้อม เฝ้าระวังติดตามข้อมูลสภาพอากาศ ตลอดจนสถานการณ์น้ำ ตลอดจนการประสานการปฏิบัติกับหน่วยงานที่เกี่ยวข้องในการบูรณาการการทำงาน และการสื่อสารแจ้งเตือนประชาชน ตรวจสอบพื้นที่เขตชุมชน พื้นที่สำคัญทางเศรษฐกิจ และเส้นทางคมนาคม พร้อมทั้งเร่งขุดลอกท่อระบายน้ำ ทำความสะอาดร่องน้ำ เพื่อเตรียมรองรับน้ำฝนและช่วยเพิ่มประสิทธิภาพการระบายน้ำ

(๒) การเผชิญเหตุ เมื่อเกิดฝนตกหนักต่อเนื่องในพื้นที่กรุงเทพมหานครให้ชุดปฏิบัติการเร่งเข้าตรวจสอบพื้นที่เสี่ยงที่มักเกิดปัญหาน้ำท่วมขังบริเวณผิวการจราจร หรือตามเขตชุมชน พร้อมทั้งทำการแก้ไขปัญหาที่ส่งผลต่อการกีดขวางการระบายน้ำโดยทันที

๓) การเตรียมความพร้อมรับสถานการณ์อุทกภัยในช่วงฤดูฝน ปี ๒๕๖๕ กรมป้องกันและบรรเทาสาธารณภัย ได้ดำเนินการเตรียมความพร้อมกับสถานการณ์อุทกภัยในห้วงวันที่ ๑ - ๓๐ มิถุนายน ๒๕๖๕ ตลอดจนมาตรการรองรับสถานการณ์ภัยอุทกภัยโดยมีผลการดำเนินการดังนี้

๓.๑) สั่งการให้ผู้ว่าราชการจังหวัดทุกจังหวัด เตรียมความพร้อมตั้งแต่การเฝ้าระวังติดตามสถานการณ์การจัดทำแผนเผชิญเหตุ การเตรียมการระบายน้ำ การแจ้งเตือน และเมื่อเกิดหรือคาดว่าจะเกิดอุทกภัยให้ดำเนินการตามระบบบัญชาการเหตุการณ์ในแต่ละระดับและจัดชุดปฏิบัติการเข้าให้ความช่วยเหลือประชาชนในด้านต่าง ๆ จนกว่าสถานการณ์จะคลี่คลาย รวมถึงได้เน้นย้ำผู้ว่าราชการจังหวัดดำเนินการตามข้อสั่งการของนายกรัฐมนตรี ในการเตรียมความพร้อมกำลังเจ้าหน้าที่ เครื่องจักรกลสาธารณภัย ให้พร้อมออกปฏิบัติงานช่วยเหลือประชาชนตามแผนเผชิญเหตุอุทกภัยและกำชับหน่วยงานที่มีหน้าที่รับผิดชอบการก่อสร้าง บำรุงรักษาถนน ตรวจสอบปรับปรุง กำหนดมาตรการการแก้ไขปัญหาที่ส่งผลกระทบต่อปัญหาการระบายน้ำ สำหรับพื้นที่ติดชายทะเลเมื่อมีประกาศแจ้งเตือนสถานการณ์คลื่นลมแรงในทะเลให้ประสานการปฏิบัติกับหน่วยงานที่เกี่ยวข้องดำเนินการตามมาตรการที่กำหนดและภายหลังสถานการณ์คลี่คลายให้เร่งสำรวจผลกระทบความเสียหายในด้านต่าง ๆ เพื่อให้ความช่วยเหลือเยียวยาตามระเบียบ/หลักเกณฑ์ที่เกี่ยวข้องโดยเร็ว ทั้งนี้

ภายหลังการเข้าสู่ฤดูฝน ปี ๒๕๖๕ ได้ติดตามสถานการณ์อุทกภัยในพื้นที่มาอย่างต่อเนื่อง และได้รับทราบถึงปัญหาความเดือดร้อนของประชาชนจากกรณีอุทกภัยในเขตชุมชนเมือง จึงได้สั่งการเพิ่มเติมให้ผู้ว่าราชการจังหวัด ให้ความสำคัญกับการป้องกันและแก้ไขปัญหาอุทกภัยในเขตชุมชนเมือง โดยให้จังหวัดประชุมหารือกับองค์กรปกครองส่วนท้องถิ่นที่อยู่ในเขตเมืองในการเร่งรัด/วางแผนแนวทางแก้ไข ดำเนินการลอกท่อ ดูดเลน กำจัดสิ่งกีดขวางทางน้ำในท่อระบายน้ำ/ทางน้ำ กำหนดพื้นที่ชุมชน/บริเวณจุดที่ประสบปัญหาน้ำท่วมขังประจำ ดำเนินการหรือประสานการปฏิบัติในการนำเครื่องสูบน้ำติดตั้งในจุดเสี่ยงเพื่อแก้ปัญหาให้ตรงจุดและมีประสิทธิภาพ

๓.๒) เน้นย้ำให้ผู้ว่าราชการจังหวัดให้ความสำคัญกับการให้ความช่วยเหลือแก่ประชาชนที่ประสบภัยอย่างต่อเนื่อง โดยในพื้นที่ที่เมื่อฝนตกหนักและมักเกิดน้ำท่วมขังสร้างความเสียหายต่อทรัพย์สินของประชาชน ได้มอบหมายฝ่ายปกครอง อาสาสมัครป้องกันภัยฝ่ายพลเรือน ตลอดจนเชิญชวนประชาชนจิตอาสา ร่วมเฝ้าระวัง และร่วมกันกำจัดสิ่งกีดขวางทางน้ำ พร้อมทั้งบูรณาการหน่วยงานฝ่ายพลเรือน หน่วยทหาร ตลอดจนภาคเอกชนในการใช้เครื่องจักรกลสาธารณภัยเปิดทางน้ำหรือสูบน้ำระบายออกจากพื้นที่ และหากเกิดสถานการณ์อุทกภัยขึ้นในพื้นที่จะบูรณาการหน่วยงานในพื้นที่จัดเป็นชุดปฏิบัติการให้ความช่วยเหลือประชาชนแต่ละด้านให้ครอบคลุม อาทิ ด้านการดำรงชีพ ด้านที่อยู่อาศัย ด้านคมนาคม เพื่อให้ประชาชนสามารถกลับมาใช้ชีวิตได้ตามปกติโดยเร็ว

๓.๓) ติดตามสภาพอากาศร่วมกับหน่วยงานด้านพยากรณ์ พร้อมทั้งประสานการปฏิบัติร่วมกับหน่วยงานด้านการบริหารจัดการน้ำมาอย่างต่อเนื่อง เพื่อนำข้อมูลมาประกอบการตัดสินใจในการกำหนดมาตรการ/แนวทางในการป้องกันและแก้ไขปัญหาลดผลกระทบที่เกิดขึ้นกับประชาชน นอกจากนี้ ได้นำข้อมูลสำรวจพื้นที่ที่มีประวัติการเกิดอุทกภัย (ปี ๒๕๕๔ - ๒๕๖๓) ตามโครงการพัฒนาตำบลแบบบูรณาการ (Tambon Smart Team) มาวิเคราะห์ และแยกระดับความเสี่ยงอุทกภัยที่สำคัญใน ๓๓,๑๗๖ หมู่บ้าน/ชุมชน แบ่งเป็น ๓ ประเภท ได้แก่

(๑) พื้นที่ที่มีความเสี่ยงอุทกภัยสูงมาก ๒,๙๑๔ หมู่บ้าน/ชุมชน

(๒) พื้นที่ที่มีความเสี่ยงสูง ๙,๙๐๘ หมู่บ้าน/ชุมชน

(๓) พื้นที่ที่มีความเสี่ยงปานกลาง ๒๐,๓๕๔ หมู่บ้าน/ชุมชน

โดยในพื้นที่หมู่บ้าน/ชุมชนดังกล่าว สามารถจำแนกตามลักษณะการเกิดอุทกภัยออกเป็น พื้นที่เสี่ยงน้ำท่วมขัง ๑๖,๒๓๗ หมู่บ้าน/ชุมชน พื้นที่เสี่ยงน้ำล้นตลิ่ง ๑๐,๔๘๑ หมู่บ้าน/ชุมชน และพื้นที่เสี่ยงน้ำไหลหลาก/น้ำท่วมฉับพลัน ๑๓,๘๗๙

หมู่บ้าน/ชุมชน และได้ส่งข้อมูลให้จังหวัดใช้ประโยชน์ในการบริหารจัดการ การวางแผนรองรับสถานการณ์อุทกภัยในพื้นที่แล้ว สำหรับการนำเทคโนโลยีต่าง ๆ มาเป็นตัวช่วยในการบริหารจัดการความเสี่ยงจากภัยพิบัติได้มีบริการแอปพลิเคชัน “THAI DISASTER ALERT” เป็น Mobile Application แจ้งเตือนภัยแบบเจาะลึกเข้าถึงเฉพาะพื้นที่ที่คาดว่าจะเกิดภัยพิบัติ เพื่อให้ผู้ที่อยู่ในพื้นที่เสี่ยงภัยสามารถเตรียมพร้อมรับมือ ป้องกันภัยได้ก่อนที่ภัยจะมาถึง โดยจะทำการแจ้งเตือนเมื่อจังหวัดที่ผู้ใช้งานได้เลือกไว้มีการคาดการณ์ว่าจะเกิดภัยพิบัติในรูปแบบข้อความแจ้งเตือน (Notification) บนหน้าจอสมาร์ตโฟน ซึ่งเป็นอีกหนึ่งช่องทางในการแจ้งเตือนภัยให้ประชาชนได้รับทราบอย่างทั่วถึงมากยิ่งขึ้น และส่งผลให้ประชาชนสามารถดำเนินชีวิตได้อย่างปลอดภัย

๓.๔) ในระดับพื้นที่ ประชาชนสามารถแจ้งเหตุหรือขอรับความช่วยเหลือจากกำนัน ผู้ใหญ่บ้าน องค์กรปกครองส่วนท้องถิ่น อำเภอ ซึ่งฝ่ายปกครองในพื้นที่จะคอยติดตามเฝ้าระวังแจ้งเตือนและให้ความช่วยเหลือประชาชนที่ประสบภัยหรือสามารถแจ้งเหตุขอรับความช่วยเหลือได้ผ่านสายด่วนสาธารณภัย หมายเลขโทรศัพท์ ๑๗๘๔ ตลอด ๒๔ ชั่วโมง นอกจากนี้ยังมีช่องทางสื่อสังคมออนไลน์ที่ช่วยอำนวยความสะดวกในการแจ้งเหตุ ได้แก่ Line Official Account “ปภ.รับแจ้งเหตุ ๑๗๘๔” หรือผ่านช่องทางแอปพลิเคชัน “THAI DISASTER ALERT” ตลอด ๒๔ ชั่วโมง

๓.๕) ดำเนินการเตรียมความพร้อมกับสถานการณ์อุทกภัยในห้วงวันที่ ๑ - ๓๐ สิงหาคม ๒๕๖๕ ตลอดจนมาตรการรองรับสถานการณ์ภัยอุทกภัย โดยแบ่งสถานการณ์ออกเป็น ๖ ห้วง และมีพื้นที่จังหวัดได้รับผลกระทบดังนี้

(๑) ในห้วงวันที่ ๒ - ๓ สิงหาคม ๒๕๖๕ อิทธิพลร่องมรสุมพาดผ่านภาคเหนือตอนบนและภาคตะวันออกเฉียงเหนือตอนบนของประเทศไทย ทำให้เกิดน้ำท่วมฉับพลัน น้ำป่าไหลหลาก และน้ำท่วมขัง ในพื้นที่ ๔ จังหวัด (จังหวัดเชียงราย แม่ฮ่องสอน พะเยา และจังหวัดน่าน) ๑๕ อำเภอ ๓๗ ตำบล ๑๔๘ หมู่บ้าน ประชาชนได้รับผลกระทบ ๑,๐๔๕ ครัวเรือน ไม่มีผู้ได้รับบาดเจ็บและเสียชีวิต

(๒) ในห้วงวันที่ ๗ - ๑๑ สิงหาคม ๒๕๖๕ อิทธิพลร่องมรสุมพาดผ่านบริเวณภาคเหนือตอนบนและภาคตะวันออกเฉียงเหนือตอนบนของประเทศไทย ทำให้เกิดน้ำท่วมฉับพลัน น้ำป่า ไหลหลาก และน้ำท่วมขัง ในพื้นที่ ๑๕ จังหวัด (จังหวัดเชียงราย แม่ฮ่องสอน ลำปาง ตาก พิษณุโลก เพชรบูรณ์ สุโขทัย พิจิตร เลย ขอนแก่น มหาสารคาม นครนายก ปราจีนบุรี จันทบุรีและจังหวัดตราด) ๓๕ อำเภอ ๗๔ ตำบล ๒๑๑ หมู่บ้าน ประชาชนได้รับผลกระทบ ๑,๓๖๖ ครัวเรือน

(๓) ในห้วงวันที่ ๑๑-๑๕ สิงหาคม ๒๕๖๕ อิทธิพลจากพายุโซนร้อน “มู่หลาน” ได้อ่อนกำลังลงเป็นพายุดีเปรสชัน บริเวณเมืองลางซอน สาธารณรัฐสังคมนิยมเวียดนาม และอ่อนกำลังลงเป็นหย่อมความกดอากาศต่ำกำลังแรง ประกอบกับมีร่องมรสุมพาดผ่านสาธารณรัฐแห่งสหภาพเมียนมา ภาคเหนือตอนบนของไทยและสาธารณรัฐประชาธิปไตยประชาชนลาวตอนบน ทำให้มีฝนตกหนักถึงหนักมากบางพื้นที่ในภาคเหนือ ภาคตะวันออกเฉียงเหนือ ทำให้เกิดสถานการณ์น้ำท่วมฉับพลันน้ำป่าไหลหลาก น้ำล้นตลิ่ง และน้ำท่วมขังในพื้นที่ ๑๑ จังหวัด (จังหวัดเชียงราย แม่ฮ่องสอน เชียงใหม่ พะเยา น่าน ลำปาง แพร่ พิษณุโลก นครพนม เลยและจังหวัดปราจีนบุรี) อำเภอ ๑๑๗ ตำบล ๖๒๓ หมู่บ้าน บ้านเรือนประชาชนได้รับผลกระทบ ๕,๙๖๕ ครัวเรือน มีผู้เสียชีวิต ๑ ราย (จังหวัดเชียงราย)

(๔) ในห้วงวันที่ ๑๕ - ๑๖ สิงหาคม ๒๕๖๕ อิทธิพลจากร่องมรสุมพาดผ่านประเทศลาวตอนบนเข้าสู่หย่อมความกดอากาศต่ำกำลังแรงบริเวณทะเลจีนใต้ ประกอบกับมรสุมตะวันตกเฉียงใต้พัดปกคลุมทะเลอันดามัน ภาคใต้ และอ่าวไทยทำให้มีฝนตกหนักถึงหนักมากบางแห่งในพื้นที่ ๕ จังหวัด (จังหวัดลำปาง มหาสารคาม ขอนแก่น ศรีสะเกษ และจังหวัดสระแก้ว) ๘ อำเภอ ๘ ตำบล ๙ หมู่บ้าน ประชาชนได้รับผลกระทบ ๑๖ ครัวเรือน

(๕) ในห้วงระหว่างวันที่ ๑๕ - ๒๔ สิงหาคม ๒๕๖๕ อิทธิพลร่องมรสุมพาดผ่านประเทศลาวตอนบนเข้าสู่หย่อมความกดอากาศต่ำกำลังแรงบริเวณทะเลจีนใต้ ประกอบกับมรสุมตะวันตกเฉียงใต้พัดปกคลุมทะเลอันดามัน ภาคใต้และอ่าวไทย ทำให้มีฝนตกหนักถึงหนักมากบางแห่งและการระบายน้ำเหนือเขื่อนเจ้าพระยาอาจส่งผลให้เกิดน้ำท่วมฉับพลัน น้ำป่าไหลหลาก น้ำท่วมขัง น้ำล้นตลิ่งในพื้นที่ ๒๘ จังหวัด (จังหวัดเชียงราย ลำปาง แม่ฮ่องสอน พิษณุโลก เพชรบูรณ์ พะเยา น่าน แพร่ อุตรดิตถ์ พิจิตร ลำพูน ตาก นครสวรรค์ มหาสารคาม ขอนแก่น ชัยภูมิ ศรีสะเกษ มุกดาหาร บึงกาฬ ยโสธร อุบลราชธานี อุดรธานี ปราจีนบุรี สระแก้ว พระนครศรีอยุธยา อ่างทอง พังงา และจังหวัดภูเก็ต) ๗๕ อำเภอ ๒๑๑ ตำบล ๖๙๕ หมู่บ้าน บ้านเรือนประชาชนได้รับผลกระทบ ๑๖,๕๔๐ ครัวเรือน มีผู้เสียชีวิต ๓ ราย (จังหวัดพิษณุโลก ๒ ราย และจังหวัดแพร่ ๑ ราย)

(๖) ในห้วงระหว่างวันที่ ๒๔ - ๓๐ สิงหาคม ๒๕๖๕ อิทธิพลจากสถานการณ์ร่องมรสุมพาดผ่านภาคเหนือตอนบนเข้าสู่พายุโซนร้อน “หมาอ๊อน” (MA-ON) บริเวณทะเลจีนใต้ตอนบน ประกอบกับมรสุมตะวันตกเฉียงใต้พัดปกคลุมทะเลอันดามัน ประเทศไทย และอ่าวไทย ทำให้ประเทศไทยตอนบนมีฝนตกหนักบางแห่งบริเวณภาคเหนือ ภาคตะวันออกเฉียงเหนือ ภาคกลาง ภาคตะวันออก และภาคใต้ฝั่งตะวันตก รวมถึงการระบายน้ำ

เหนือเขื่อนเจ้าพระยา ๑,๕๐๐ - ๑,๘๐๐ ลูกบาศก์เมตร/วินาที ส่งผลให้เกิดน้ำท่วมฉับพลัน น้ำป่าไหลหลาก น้ำท่วมขัง น้ำล้นตลิ่ง ในพื้นที่ ๒๕ จังหวัด (จังหวัดเชียงราย แม่ฮ่องสอน ลำปาง ลำพูน พิษณุโลก ตาก เพชรบูรณ์ อุบลราชธานี อุดรธานี บุรีรัมย์ ขอนแก่น มหาสารคาม นครราชสีมา เลย จันทบุรี สระแก้ว นครนายก พระนครศรีอยุธยา อ่างทอง เพชรบุรี ระยอง ปราจีนบุรี กระบี่ ภูเก็ต และจังหวัดสุราษฎร์ธานี) ๕๙ อำเภอ ๑๙๙ ตำบล ๘๑๑ หมู่บ้าน บ้านเรือนประชาชนได้รับผลกระทบ ๒๔,๓๖๘ ครัวเรือน มีผู้เสียชีวิต ๑ ราย (จังหวัดเชียงราย พลัดตกน้ำ)

๓.๖) ดำเนินการเตรียมความพร้อมกับสถานการณ์อุทกภัยในห้วงวันที่ ๑ - ๓๐ กันยายน ๒๕๖๕ ตลอดจนมาตรการรองรับสถานการณ์ภัยอุทกภัย โดยแบ่งสถานการณ์ออกเป็น ๓ ห้วง และมีพื้นที่จังหวัดได้รับผลกระทบดังนี้

(๑) ในห้วงวันที่ ๑๓ สิงหาคม – ๒๘ กันยายน ๒๕๖๕ อิทธิพลจากร่องมรสุมพาดผ่านภาคเหนือตอนล่าง ภาคกลาง และภาคตะวันออก เข้าสู่หย่อมความกดอากาศต่ำที่ปกคลุมบริเวณภาคตะวันออกเฉียงเหนือ ประกอบกับมรสุมตะวันตกเฉียงใต้ที่พัดปกคลุมทะเลอันดามัน ภาคใต้ และอ่าวไทยมีกำลังปานกลาง ส่งผลให้เกิดสถานการณ์น้ำท่วมฉับพลัน น้ำป่าไหลหลาก น้ำท่วมขัง และน้ำล้นตลิ่ง ในพื้นที่ ๓๙ จังหวัด บ้านเรือนประชาชนได้รับผลกระทบ จำนวน ๔๙,๘๘๒ ครัวเรือน ปจจุบันยังคงมีสถานการณ จำนวน ๕ จังหวัด

(๒) ในห้วงวันที่ ๒๒ - ๒๘ กันยายน ๒๕๖๕ อิทธิพลจากรองมรสุมพาดผานภาคเหนือตอนลาง ภาคกลาง และภาคตะวันออก เขาสู่หยอมความกดอากาศต่ำที่ปกคลุมบริเวณภาคตะวันออกเฉียงเหนือตอนลาง ประกอบกับมรสุมตะวันตกเฉียงใตที่พัดปกคลุมทะเลอันดามัน ภาคใต และอาวไทยมีกำลังปานกลาง สงผลใหเกิดน้ำทวมฉับพลัน น้ำปาไหลหลาก ในพื้นที่ ๒๐ จังหวัด บ้านเรือนประชาชนไดรับผลกระทบ จำนวน ๓,๓๓๘ ครัวเรือน ปัจจุบันยังคงมีสถานการณ จำนวน ๑๐ จังหวัด

(๓) ในห้วงวันที่ ๒๘ – ๒๙ กันยายน ๒๕๖๕ อิทธิพลจากพายุโซนรอนกำลังแรง “โนรู (NORU)” บริเวณมหาสมุทรแปซิฟก เคลื่อนตัวทางทิศตะวันตกคอนทางใตเล็กนอยเคลื่อนผานสาธารณรัฐฟลิปปนสลงทะเลจีนใตตอนกลาง พายุเคลื่อนขึ้นฝงบริเวณสาธารณรัฐสังคมนิยมเวียดนามตอนบน เคลื่อนเขาประเทศไทยบริเวณอำเภอโขงเจียม จังหวัดอุบลราชธานี เมื่อวันที่ ๒๘ กันยายน ๒๕๖๕ เวลา ๑๘.๐๐ น. สงผลทำใหมีฝนตกหนักถึงหนักมากกับมีลมแรงบริเวณภาคเหนือภาคตะวันออกเฉียงเหนือและภาคกลางมรสุมตะวันตกเฉียงใตที่พัดปกคลุมทะเลอันดามันภาคใตและอาวไทยมีกำลังแรงขึ้น ส่งผลให้มีสถานการณอุทกภัยและวาตภัย ในพื้นที่ ๔ จังหวัด

๓.๗) แจ้งให้ผู้ว่าราชการจังหวัดทุกจังหวัดและกรุงเทพมหานคร ดำเนินการประสานการปฏิบัติกับหน่วยงานของการไฟฟ้านครหลวง/การไฟฟ้าส่วนภูมิภาค ในพื้นที่บูรณาการการปฏิบัติร่วมกับองค์กรปกครองส่วนท้องถิ่นในการเร่งตรวจสอบจุดเสี่ยงอันตรายจากกระแสไฟฟ้ารั่ว สำหรับพื้นทีที่มีน้ำท่วมขังให้อำเภอและองค์กรปกครองส่วนท้องถิ่นจัดเจ้าหน้าที่ฝ่ายปกครองและผู้นำชุมชนร่วมตรวจตรา เฝ้าระวังพื้นที่เสี่ยง รวมถึงประชาสัมพันธ์สร้างการรับรู้ให้ประชาชน เพิ่มความระมัดระวังอันตรายจากกรณีกระแสไฟฟ้ารั่ว และแนวทางการปฏิบัติตนให้เกิดความปลอดภัยจากกรณีไฟฟ้ารั่วในช่วงที่มีฝนตกและน้ำท่วมขัง

๓.๘) แจ้งให้ผู้ว่าราชการจังหวัดทุกจังหวัดดำเนินการเตรียมความพร้อมรับสถานการณ์และผลกระทบจาก “พายุโนรู” โดยจัดตั้งศูนย์บัญชาการเหตุการณ์จังหวัด เพื่อติดตามสถานการณ์พายุโนรู รวมทั้งประเมินสถานการณ์และผลกระทบที่อาจเกิดขึ้นในพื้นที่ กำชับกองอำนวยการป้องกันและบรรเทาสาธารณภัยในแต่ละระดับ ดำเนินการตามแผนเผชิญเหตุอุทกภัย หากเกิดสถานการณ์สาธารณภัยในพื้นที่ให้จัดชุดปฏิบัติการจากฝ่ายพลเรือน ทหาร ตำรวจ มูลนิธิ เร่งเข้าคลี่คลายสถานการณ์ และให้ผู้อำนวยการสั่งอพยพประชาชนในพื้นที่เสี่ยงภัยไปยังพื้นที่ปลอดภัยหรือศูนย์พักพิง สำหรับจังหวัดที่มีสถานที่ท่องเที่ยวทางธรรมชาติ ตลอดจนพื้นที่ติดชายฝั่งทะเล ให้มอบหมายหน่วยงานที่มีหน้าที่กำกับดูแลกำหนดมาตรการในการแจ้งเตือน การปิดกั้น หรือห้ามบุคคลใดเข้าพื้นที่ ตลอดจนกำชับสถานประกอบการ โรงแรมในพื้นที่ชายทะเลสื่อสารให้นักท่องเที่ยวระมัดระวัง และห้ามลงเล่นน้ำในช่วงที่มีคลื่นลมแรงเด็ดขาด

<u>ผลการดำเนินงาน</u> : กองอำนวยการป้องกันและบรรเทาสาธารณภัยกลางประชุมเฝ้าระวังติดตามสถานการณ์อุทกภัยและการให้ความช่วยเหลือร่วมกับจังหวัดและศูนย์ป้องกันและบรรเทาสาธารณภัยเขต เป็นประจำอย่างต่อเนื่องทุกสัปดาห์

๔) มาตรการรองรับภัยแล้ง

๔.๑) มีจังหวัดที่ประกาศเขตการให้ความช่วยเหลือผู้ประสบภัยพิบัติกรณีฉุกเฉิน (ภัยแล้ง) จำนวน ๒ จังหวัด ๒ อำเภอ ๒ ตำบล ๙ หมู่บ้าน/ชุมชน ได้แก่ จังหวัดลำปาง และจังหวัดชลบุรี โดยทั้ง ๒ จังหวัดได้มีการดำเนินการให้ความช่วยเหลือ ดังนี้ จังหวัดลำปาง สนับสนุนรถบรรทุกน้ำในการเติมน้ำเข้าสู่ระบบประปา เพื่อให้สามารถผลิตน้ำประปาได้อย่างเพียงพอ พร้อมทั้ง ได้จัดซื้อน้ำเพื่อแจกจ่ายให้กับประชาชนในพื้นที่ โดยใช้เงินทดรองราชการในอำนาจผู้ว่าราชการจังหวัดเพื่อช่วยเหลือผู้ประสบภัยพิบัติกรณีฉุกเฉิน (ภัยแล้ง) และจังหวัดชลบุรี ได้นำน้ำสำรองจากถังเก็บน้ำกลางของหมู่บ้านออกแจกจ่ายให้กับราษฎรที่ได้รับความเดือดร้อนในเบื้องต้น ขอรับการสนับสนุนเงินทดรองราชการในอำนาจ ผู้ว่าราชการจังหวัด เพื่อช่วยเหลือผู้ประสบภัยพิบัติกรณีฉุกเฉิน (ภัยแล้ง) ในการจัดซื้อน้ำเพื่อการอุปโภค

บริโภคแจกจ่ายให้กับประชาชน จำนวน ๔,๕๓๗ คน ๒,๑๘๗ ครัวเรือน และได้ดำเนินการแจกจ่ายน้ำให้กับประชาชนในพื้นที่เรียบร้อยแล้ว

๔.๒) การสำรวจข้อมูลพื้นที่เสี่ยงภัยแล้ง

- **<u>กลุ่มที่ ๑</u>** พื้นที่ที่ปัจจุบันไม่มีน้ำต้นทุนเพียงพอในพื้นที่ จำนวน ๔๓๐ หมู่บ้าน/ชุมชน ใน ๒๓ จังหวัด ๕๒ อำเภอ ๑๐๔ ตำบล ได้แก่ จังหวัดกาญจนบุรี กำแพงเพชร จันทบุรี ฉะเชิงเทรา ชลบุรี เชียงราย ตาก นครพนม นครราชสีมา น่าน ประจวบคีรีขันธ์ ปราจีนบุรี พิจิตร ราชบุรี ลำปาง ลพบุรี สกลนคร สระบุรี สุพรรณบุรี สุรินทร์ หนองคาย อุตรดิตถ์ และจังหวัดอุทัยธานี

- **<u>กลุ่มที่ ๒</u>** พื้นที่เสี่ยงปานกลาง (คาดว่าเมื่อสิ้นเดือนเมษายน ๒๕๖๔ จะยังคงมีน้ำอุปโภคบริโภคใช้ในพื้นที่เพียงพอแต่เหลือค่อนข้างน้อย) จำนวน ๕,๖๕๖ หมู่บ้าน/ชุมชน ใน ๓๖ จังหวัด ๒๓๖ อำเภอ ๘๔๑ ตำบล ได้แก่ จังหวัดกาญจนบุรี กาฬสินธุ์ กำแพงเพชร ขอนแก่น จันทบุรี ฉะเชิงเทรา ชลบุรี ชัยภูมิ เชียงราย ตาก นครพนม นนทบุรี น่าน ประจวบคีรีขันธ์ ปราจีนบุรี พะเยา พิจิตร พิษณุโลก เพชรบุรี เพชรบูรณ์ ระนอง ราชบุรี ลพบุรี ลำพูน ศรีสะเกษ สตูล สระแก้ว สระบุรี สุโขทัย สุพรรณบุรี สุรินทร์ หนองคาย หนองบัวลำภู อุตรดิตถ์ อุทัยธานี และจังหวัดอุบลราชธานี

- **<u>กลุ่มที่ ๓</u>** พื้นที่เฝ้าระวัง (คาดว่ามีน้ำใช้เพียงพอถึงสิ้นเดือนพฤษภาคม ๒๕๖๔) จำนวน ๓๔,๔๕๓ หมู่บ้าน/ชุมชน ใน ๕๔ จังหวัด ๕๐๔ อำเภอ ๓,๒๕๐ ตำบล ได้แก่ จังหวัดกาญจนบุรี กาฬสินธุ์ กำแพงเพชร ขอนแก่น จันทบุรี ฉะเชิงเทรา ชลบุรี ชัยภูมิ เชียงราย เชียงใหม่ ตรัง ตาก นครนายก นครปฐม นครพนม นครราชสีมา นครสวรรค์ นนทบุรี น่าน บึงกาฬ บุรีรัมย์ ประจวบคีรีขันธ์ ปราจีนบุรี พะเยา พัทลุง พิจิตร พิษณุโลก เพชรบุรี มหาสารคาม มุกดาหาร แม่ฮ่องสอน ยโสธร ระนอง ระยอง ราชบุรี ลพบุรี ลำปาง ลำพูน เลย ศรีสะเกษ สกลนคร สตูล สระแก้ว สระบุรี สิงห์บุรี สุพรรณบุรี สุราษฎร์ธานี สุรินทร์ หนองคาย หนองบัวลำภู อุดรธานี อุตรดิตถ์ อุทัยธานี และจังหวัดอุบลราชธานี

- **<u>กลุ่มที่ ๔</u>** ไม่มีความเสี่ยง (หมู่บ้าน/ชุมชนที่สำรวจแล้ว พบว่าไม่มีความเสี่ยงขาดแคลนน้ำเพื่อการอุปโภคบริโภค) จำนวน ๓๙,๘๐๑ หมู่บ้าน/ชุมชน ใน ๕๕ จังหวัด ๔๘๒ อำเภอ ๓,๗๙๗ ตำบล โดยมี ๒๐ จังหวัด ที่รับรองว่าทั้งจังหวัดไม่มีความเสี่ยงในทุกหมู่บ้าน/ชุมชน ได้แก่ จังหวัดกระบี่ ชัยนาท ชุมพร ตราด นครศรีธรรมราช นราธิวาส ปทุมธานี ปัตตานี พระนครศรีอยุธยา พังงา แพร่ ภูเก็ต ยะลา ร้อยเอ็ด สงขลา สมุทรปราการ สมุทรสงคราม สมุทรสาคร อ่างทอง และจังหวัดอำนาจเจริญ

ทั้งนี้ จากข้อมูลการสำรวจพื้นที่เสี่ยงข้างต้น ซึ่งเป็นการสำรวจในช่วงวันที่ ๕ - ๒๑ เมษายน ๒๕๖๔ พบว่าเป็นช่วงที่เริ่มมีฝนตกกระจายในพื้นที่บ้างแล้ว ประกอบกับการดำเนินแผนงาน/โครงการ/กิจกรรม ในพื้นที่อย่างต่อเนื่อง จึงเป็นปัจจัยสำคัญที่ช่วยส่งผลให้สามารถเพิ่มปริมาณน้ำกักเก็บตามแหล่งน้ำต่าง ๆ ในพื้นที่เสี่ยงได้เป็นอย่างดี นอกจากนี้ พบว่าภายหลังการสำรวจเสร็จสิ้นได้มีฝนตกหนักกระจายเพิ่มมากขึ้นในอีกหลายพื้นที่ โดยเฉพาะในพื้นที่ที่ได้สำรวจพบว่าไม่มีน้ำต้นทุนแล้ว ซึ่งส่งผลให้ปริมาณน้ำตามแหล่งน้ำธรรมชาติและแหล่งกักเก็บน้ำในหลายพื้นที่มีปริมาณน้ำเพิ่มขึ้น

๕) การจัดเตรียมมาตรการรองรับภัยแล้งและอุทกภัย

ในช่วงระหว่างวันที่ ๒๕ กุมภาพันธ์ - ๒ มีนาคม ๒๕๖๕ มีสถานการณ์อุทกภัย จำนวน ๑ ห้วง เกิดจากหย่อมความกดอากาศต่ำกำลังแรง ปกคลุมบริเวณประเทศมาเลเซียและภาคใต้ตอนล่างของประเทศไทย ประกอบกับลมตะวันออกและลมตะวันออกเฉียงเหนือที่พัดปกคลุมอ่าวไทยและภาคใต้ มีกำลังแรง ส่งผลให้ฝนตกหนักและคลื่นลมแรงบริเวณภาคใต้ ทำให้บริเวณภาคใต้มีฝนตกหนักถึงหนักมากบางแห่งส่งผลให้เกิดน้ำท่วมฉับพลัน น้ำป่าไหลหลากและน้ำล้นตลิ่งในพื้นที่ ๗ จังหวัด (จังหวัดนราธิวาส ยะลา นครศรีธรรมราช พัทลุง ปัตตานี สงขลา และตรัง) ๓๕ อำเภอ ๑๗๔ ตำบล ๖๒๙ หมู่บ้าน ประชาชนได้รับผลกระทบ ๒๐,๗๓๐ ครัวเรือน มีผู้เสียชีวิต ๑ ราย ปัจจุบันยังคงมีสถานการณ์ในพื้นที่ ๓ จังหวัด (จังหวัดนราธิวาส ยะลา และปัตตานี) ๒๑ อำเภอ ๑๑๒ ตำบล ๓๙๗ หมู่บ้าน ๑๘,๓๗๑ ครัวเรือน

ทั้งนี้ ในการเตรียมความพร้อมรับสถานการณ์อุทกภัยและคลื่นลมแรงในพื้นที่ภาคใต้ที่เคยสั่งการไปแล้วเมื่อวันที่ ๒๐ ตุลาคม ๒๕๖๔ พร้อมทั้งประสานการปฏิบัติกับกองอำนวยการน้ำแห่งชาติในการติดตามสถานการณ์อย่างต่อเนื่อง

๕.๑) กองบัญชาการป้องกันและบรรเทาสาธารณภัยแห่งชาติได้สั่งการให้ทุกจังหวัดดำเนินการป้องกันและแก้ไขปัญหาภัยแล้ง ดังนี้

(๑) ให้ใช้กลไกระบบบัญชาการเหตุการณ์ตามกฎหมายและแผนว่าด้วยการป้องกันและบรรเทาสาธารณภัยในการมอบหมายภารกิจให้หน่วยงานรับผิดชอบดำเนินการใน ๓ กลุ่มภารกิจหลัก ประกอบด้วย กลุ่มพยากรณ์ กลุ่มบริหารจัดการน้ำ และกลุ่มปฏิบัติการแก้ไขปัญหาการขาดแคลนน้ำ

(๒) ให้สำรวจ ตรวจสอบพื้นที่เสี่ยงขาดแคลนน้ำเพื่อการอุปโภคบริโภคให้ครอบคลุมถึงระดับหมู่บ้าน/ชุมชน พร้อมทั้งประสานการปฏิบัติร่วมกับโครงการชลประทาน

การประปาส่วนภูมิภาค และหน่วยงานที่เกี่ยวข้องในการกำหนดแผนรองรับเพื่อให้การผลิตน้ำประปาเพียงพอต่อความต้องการของประชาชนในพื้นที่

(๓) ทบทวนและจัดทำแผนเผชิญเหตุภัยแล้งของจังหวัดให้สอดคล้องกับสถานการณ์ปัจจุบัน

(๔) การจัดสรรน้ำเพื่อการเกษตร ให้ดำเนินการตามแผนป้องกันและบรรเทาสาธารณภัยด้านการเกษตรในช่วงฤดูแล้ง ปี ๒๕๖๓/๖๔ ของกระทรวงเกษตรและสหกรณ์ พร้อมทั้งกำหนดมาตรการรองรับในพื้นที่ โดยเฉพาะพืชสวน ไม้ยืนต้นที่มีความสำคัญทางเศรษกิจ และให้พิจารณาดำเนินการปฏิบัติการเติมน้ำในพื้นที่เกษตรและพื้นที่เสี่ยงขาดแคลนน้ำเมื่อสภาวะอากาศเอื้ออำนวย เพื่อกักเก็บน้ำในแหล่งน้ำต่างๆ เพิ่มเติมให้ได้มากที่สุด

(๕) เฝ้าระวัง และควบคุมไม่ให้มีการปล่อยน้ำเสียลงแม่น้ำ คู คลอง หรือแหล่งน้ำต่าง ๆ พร้อมทั้ง ส่งเสริมให้ภาคอุตสาหกรรมจัดการน้ำเสียตามหลัก 3R พร้อมทั้งมอบหมายหน่วยงานที่รับผิดชอบเส้นทางคมนาคมที่มีแนวติดคลอง ลำน้ำ หรือแม่น้ำต่าง ๆ สำรวจ และกำหนดมาตรการรองรับกรณีเกิดการพังทลายของตลิ่ง

(๖) ให้ฝ่ายปกครองร่วมกับฝ่ายทหารในพื้นที่ สอดส่องทำความเข้าใจ และให้ความช่วยเหลือประชาชนที่ประสบปัญหาความเดือดร้อน โดยเฉพาะกรณีการขาดแคลนน้ำเพื่อการอุปโภคบริโภค และน้ำเพื่อการเกษตร ระมัดระวังอย่าให้เกิดปัญหาความขัดแย้งจากกรณีการแย่งชิงน้ำหรือการนำประเด็นการขาดแคลนน้ำมาใช้จัดตั้งกลุ่มมวลชนเพื่อสร้างสถานการณ์ความขัดแย้ง

(๗) สร้างการรับรู้ให้ประชาชนภาคส่วนต่างๆ มีความเข้าใจถึงสถานการณ์น้ำในพื้นที่ ตลอดจนมาตรการบริหารจัดการน้ำของภาครัฐ รวมถึงการมีส่วนร่วมในการใช้น้ำอย่างประหยัดโดยเชิญชวนประชาชนจิตอาสาในพื้นที่ มีส่วนร่วมในการซ่อมสร้างบำรุงรักษาแหล่งกักเก็บน้ำขนาดเล็ก เพื่อให้ชุมชนได้ใช้ประโยชน์อย่างมีประสิทธิภาพ

๕.๒) จัดทำข้อมูลพื้นที่เสี่ยงภัยแล้งทั่วประเทศ ดังนี้

- <u>พื้นที่เสี่ยงมาก</u> จำนวน ๕,๓๓๖ หมู่บ้าน/ชุมชน ใน ๖๑ จังหวัด ๓๖๒ อำเภอ ๙๖๙ ตำบล
- <u>พื้นที่เสี่ยงปานกลาง</u> จำนวน ๑๑,๐๗๘ หมู่บ้าน/ชุมชน ใน ๖๘ จังหวัด ๕๓๖ อำเภอ ๑,๘๐๒ ตำบล
- <u>พื้นที่เฝ้าระวัง</u> จำนวน ๖๐,๓๘๔ หมู่บ้าน/ชุมชน ใน ๖๙ จังหวัด ๗๙๐ อำเภอ ๕,๕๒๑ ตำบล

- <u>พื้นที่ที่ไม่มีความเสี่ยง</u> จำนวน ๓,๕๒๒ หมู่บ้าน/ชุมชน ใน ๗ จังหวัด ๔๘ อำเภอ ๓๗๘ ตำบล

๕.๓) จัดทำแผนเผชิญเหตุภัยแล้งครบทุกจังหวัดเพื่อใช้เป็นเครื่องมือในการเผชิญเหตุภัยแล้งได้อย่างมีประสิทธิภาพและเป็นเอกภาพ จำนวน ๓๔ จังหวัด ประกอบด้วย ภาคเหนือ ๙ จังหวัด ภาคตะวันออกเฉียงเหนือ ๙ จังหวัด ภาคกลาง ๗ จังหวัด ภาคตะวันออก ๒ จังหวัด และภาคใต้ ๔ จังหวัด

๕.๔) ให้องค์กรปกครองส่วนท้องถิ่นจัดเตรียมน้ำใช้เพื่อการอุปโภคบริโภคให้เพียงพอ ผลการดำเนินการ (๑) มีพื้นที่ที่มีการดำเนินการแก้ไขปัญหาแล้ว จำนวน ๑๒,๐๕๔ หมู่บ้าน/ชุมชน (๒) พื้นที่ยังไม่ได้มีการดำเนินการแก้ไขปัญหาแต่มีแผนงาน/โครงการ/กิจกรรมแล้ว ๖,๑๘๐ หมู่บ้าน/ชุมชน (๓) พื้นที่ที่ยังไม่มีแผนงาน/โครงการ/กิจกรรม แต่มีความต้องการในการแก้ไขปัญหา ๑๖,๖๖๑ หมู่บ้าน/ชุมชน ทั้งนี้ กรมป้องกันและบรรเทาสาธารณภัย จะประสานกับหน่วยงานที่เกี่ยวข้องเพื่อใช้เป็นข้อมูลในการดำเนินการแก้ไขปัญหาและให้ความช่วยเหลือประชาชนในพื้นที่ต่อไป

๖) พื้นที่เสี่ยงขาดแคลนน้ำเพื่อการอุปโภคบริโภค แบ่งเป็น

๖.๑) พื้นที่เสี่ยงมาก คาดว่าเมื่อถึงสิ้นเดือนมีนาคม ๒๕๖๕ จะยังคงมีน้ำเพื่อการอุปโภคบริโภค ใช้ในพื้นที่เพียงพอแต่เหลือค่อนข้างน้อย) จำนวน ๒,๑๓๙ หมู่บ้าน/ชุมชน ใน ๖๐ จังหวัด

๖.๒) พื้นที่เสี่ยงปานกลาง คาดว่าจะมีน้ำเพื่อการอุปโภคบริโภคใช้ในพื้นที่เพียงพอถึงสิ้นเดือนเมษายน ๒๕๖๕ จำนวน ๖,๔๕๑ หมู่บ้าน/ชุมชน ใน ๖๐ จังหวัด

๖.๓) พื้นที่เฝ้าระวัง คาดว่าจะมีน้ำเพื่อการอุปโภคบริโภคใช้ในพื้นที่เพียงพอถึงสิ้นเดือนพฤษภาคม ๒๕๖๕ จำนวน ๑๔,๐๐๗ หมู่บ้าน/ชุมชน ใน ๖๒ จังหวัด

๗) จังหวัดดำเนินการป้องกันและแก้ไขปัญหาพื้นที่ที่มีความเสี่ยงขาดแคลนน้ำเพื่อการอุปโภคบริโภคในรูปแบบต่างๆ อาทิ การสูบส่งน้ำ การเจาะ/เป่าล้างบ่อบาดาล/บ่อน้ำตื้น การหาแหล่งน้ำสำรอง การสร้าง/ซ่อม/ขุดลอกฝาย การจัดหา/ขยายเขตระบบประปา/ซ่อมประปา การจัดหา/สร้าง/ซ่อมถังน้ำ และการสร้างธนาคารน้ำ สำหรับพื้นที่ที่ยังไม่ได้ดำเนินการ จังหวัดได้เตรียมการป้องกันและแก้ไขปัญหาเพื่อบรรเทาความเดือดร้อนของประชาชนในช่วงฤดูแล้งสรุปได้ ดังนี้

๗.๑) พื้นที่ที่ดำเนินการป้องกันและแก้ไขปัญหาแล้ว จำนวน ๗,๑๒๖ หมู่บ้าน/ชุมชน

๗.๒) พื้นที่ที่ยังไม่ได้ดำเนินการป้องกันและแก้ไขปัญหาแต่มีแผนงาน/โครงการ/กิจกรรมแล้ว จำนวน ๖,๒๘๒ หมู่บ้าน/ชุมชน

๗.๓) พื้นที่ที่ยังไม่มีแผนงาน/โครงการ/กิจกรรม แต่มีความต้องการในการป้องกันและแก้ไขปัญหา จำนวน ๖,๗๙๗ หมู่บ้าน/ชุมชน

ทั้งนี้ กรมป้องกันและบรรเทาสาธารณภัย ได้เน้นย้ำให้หน่วยงานในสังกัด ดำเนินการดังนี้

๑) ติดตามสถานการณ์ในพื้นที่เสี่ยง พร้อมทั้งประเมินความเสี่ยงขาดแคลนน้ำเพื่อการอุปโภคบริโภคในพื้นที่อย่างต่อเนื่อง หากพื้นที่ใดที่มีแนวโน้มขาดแคลนน้ำเพื่อการอุปโภคบริโภคสูงขึ้นให้ประสานการปฏิบัติกับหน่วยทหาร กรมป้องกันและบรรเทาสาธารณภัย หรือศูนย์ป้องกันและบรรเทาสาธารณภัยเขต เพื่อจัดเครื่องสูบส่งน้ำที่มีประสิทธิภาพสูงเพิ่มปริมาณน้ำในแหล่งน้ำเพื่อการอุปโภคบริโภคในพื้นที่ทันที

๒) พื้นที่ที่ทำการสำรวจว่ามีความเสี่ยงขาดแคลนน้ำอุปโภคบริโภคให้ตรวจสอบสถานะความเสี่ยงของหมู่บ้าน/ชุมชน พร้อมทั้งรวบรวมแผนงาน/โครงการ/กิจกรรมของหน่วยงานต่าง ๆ ที่ได้ดำเนินการป้องกันและแก้ไขปัญหาในพื้นที่เสี่ยงขาดแคลนน้ำเพื่อการอุปโภคบริโภค โดยเฉพาะในพื้นที่เสี่ยงมากและพื้นที่เสี่ยงปานกลาง พร้อมทั้งรายงานผลการดำเนินการให้กรมป้องกันและบรรเทาสาธารณภัยทราบด้วยทุกสัปดาห์จนกว่าจะเข้าฤดูฝน

๘) มาตรการการรองรับอุทกภัย

กองบัญชาการป้องกันและบรรเทาสาธารณภัยแห่งชาติได้สั่งการให้กองอำนวยการป้องกันและบรรเทาสาธารณภัยจังหวัดดำเนินการตามพระราชบัญญัติป้องกันและบรรเทาสาธารณภัย พ.ศ. ๒๕๕๐ แผนการป้องกันและบรรเทาสาธารณภัยแห่งชาติ พ.ศ. ๒๕๕๘ รวมถึงระเบียบราชการที่เกี่ยวข้อง โดยมีมาตรการดำเนินการ ดังนี้

๘.๑) การแจ้งเตือน ได้แก่ แจ้งเตือนเจ้าหน้าที่เพื่อให้หน่วยปฏิบัติในพื้นที่เตรียมความพร้อมรับมือ ระดมเจ้าหน้าที่และเครื่องมือวัสดุอุปกรณ์เครื่องจักรกลด้านสาธารณภัยให้พร้อมเข้าปฏิบัติการทันที และแจ้งเตือนประชาชนเพื่อสร้างการรับรู้แก่ประชาชนผ่านทุกช่องทาง โดยเฉพาะการแจ้งเตือนประชาชนในพื้นที่เสี่ยงภัยให้รับทราบสถานการณ์ ติดตามข่าวสาร และประกาศเตือนภัยจากภาครัฐอย่างใกล้ชิด เพื่อเตรียมพร้อมรับมือสถานการณ์ภัยแก่ประชาชน

๘.๒) การจัดตั้งศูนย์บัญชาการเหตุการณ์จังหวัด กรณีเกิดอุทกภัยในทุกจังหวัด เพื่อเป็นศูนย์กลางในการบูรณาการการให้ความช่วยเหลือประชาชน โดยมีผู้ว่าราชการจังหวัดเป็นผู้อำนวยการจังหวัด ระดับอำเภอ และองค์กรปกครองส่วนท้องถิ่น จัดตั้ง

ศูนย์บัญชาการเหตุการณ์อำเภอและศูนย์ปฏิบัติการฉุกเฉินองค์กรปกครองส่วนท้องถิ่นเพื่อให้ความช่วยเหลือประชาชน และประสานการปฏิบัติร่วมกับหน่วยงานอื่นในระดับพื้นที่

๘.๓) การปฏิบัติตามแผนเผชิญเหตุ โดยการประสานหน่วยงานข้างเคียง ทั้งฝ่ายทหาร ฝ่ายพลเรือน และเตรียมเครื่องจักรกล สาธารณภัย รถ เรือ เครื่องสูบน้ำ และถุงยังชีพ ไว้ตามจุดเสี่ยงภัย และจุดปลอดภัยที่กำหนดเป็นการล่วงหน้า และอพยพประชาชนจากจุดเสี่ยงไปยังจุดปลอดภัยในพื้นที่กำหนดไว้ รวมถึงการรักษาความปลอดภัยให้ประชาชนทั้งบริเวณจุดอพยพ ศูนย์พักพิงชั่วคราว และบ้านเรือนประชาชน

๘.๔) การวางระบบการสื่อสารที่มีความเชื่อมโยง โดยมีผังการติดต่อสื่อสาร หมายเลขโทรศัพท์ในการประสานงาน โดยเน้นประสิทธิภาพของระบบสื่อสารทั้งในข่ายปกติและข่ายสำรอง เพื่อสร้างความมั่นใจให้กับประชาชน รวมทั้งการดูแลระบบโทรคมนาคมให้สามารถใช้การได้ตลอด ๒๔ ชั่วโมง และมีการเตรียมการกู้คืนหากได้รับผลกระทบ

๘.๕) การให้ความช่วยเหลืออย่างทันท่วงทีตามระเบียบหลักเกณฑ์ที่มีอยู่ โดยเน้นเรื่องการดำรงชีพระหว่างช่วงเกิดภัยครอบคลุมทั้งเรื่องอาหาร เครื่องนุ่งห่ม บ้านเรือนที่อยู่อาศัย การดูแลสุขภาพประชาชนในช่วงประสบภัยน้ำท่วม โดยเน้น ๕ กลุ่ม ได้แก่ กลุ่มเด็ก กลุ่มหญิงมีครรภ์ กลุ่มผู้สูงอายุ กลุ่มผู้ป่วยโรคเรื้อรังทั้งทางกาย-ทางจิต และกลุ่มผู้พิการ

๙) การเตรียมความพร้อมรับสถานการณ์อุทกภัยในช่วงฤดูฝน ปี ๒๕๖๕ โดยมีแนวทางดังนี้

(๑) จัดตั้งคณะทำงานติดตามสถานการณ์ภายใต้กองอำนวยการป้องกันและบรรเทาสาธารณภัยจังหวัด ทำหน้าที่เฝ้าระวัง ติดตามข้อมูลสภาพอากาศ ปริมาณฝนที่ตก และปริมาณน้ำตามแหล่งน้ำต่างๆ สำหรับใช้ในการคาดการณ์ วิเคราะห์และประเมินแนวโน้มการเกิดภัยแล้งในพื้นที่อย่างต่อเนื่อง

(๒) วางแผนการบริหารจัดการน้ำ โดยใช้กลไกของคณะกรรมการ/คณะอนุกรรมการของจังหวัด ในการกำหนดแนวทางการใช้น้ำในลักษณะต่างๆ ทั้งเพื่อการอุปโภคบริโภค การรักษาระบบนิเวศ การเกษตร และอุตสาหกรรม ตลอดจนแนวทางการระบายและกักเก็บน้ำไว้ใช้ประโยชน์ตามแหล่งน้ำขนาดต่างๆ ให้สอดคล้องกับสถานการณ์น้ำในพื้นที่

(๓) ทบทวนและจัดทำแผนเผชิญเหตุภัยแล้งของจังหวัดให้สอดคล้อง และเหมาะสมกับสถานการณ์ในพื้นที่ โดยให้ความสำคัญกับการจัดทำและนำข้อมูลพื้นที่เสี่ยงภัยแล้งมาใช้ประกอบในการกำหนดหน่วยงาน การแบ่งมอบพื้นที่และมอบหมายภารกิจในการป้องกันและแก้ไขปัญหาภัยแล้งให้ครอบคลุมถึงระดับอำเภอ ตำบล หมู่บ้าน/ชุมชน

(๔) ให้สำรวจพื้นที่หมู่บ้าน/ชุมชน ที่เคยเกิดปัญหากรณีการขาดแคลนน้ำเพื่อการอุปโภคบริโภคเป็นประจำ ตลอดจนพื้นที่อื่นๆ ที่ในห้วงฤดูฝนมีปริมาณฝนตกน้อยจนไม่สามารถเก็บกักน้ำในห้วงที่ผ่านมาได้

(๕) การจัดสรรน้ำเพื่อการเกษตร ให้ดำเนินการตามแผนป้องกันและบรรเทาสาธารณภัยด้านการเกษตรในช่วงฤดูแล้ง ปี ๒๕๖๔/๒๕๖๕ ของกระทรวงเกษตรและสหกรณ์

(๖) เตรียมความพร้อมกำลังเจ้าหน้าที่และเครื่องจักรกลสาธารณภัยของหน่วยงานฝ่ายพลเรือน หน่วยทหาร องค์กรปกครองส่วนท้องถิ่น จัดเป็นชุดปฏิบัติการเคลื่อนที่เร็ว เพื่อให้ความช่วยเหลือประชาชนในพื้นที่เสี่ยงภัยแล้งได้ตลอด ๒๔ ชั่วโมง

(๗) สร้างการรับรู้ให้ประชาชนภาคส่วนต่าง ๆ มีความเข้าใจถึงสถานการณ์น้ำในพื้นที่และมาตรการบริหารจัดการน้ำของภาครัฐ รวมถึงการมีส่วนร่วมในการใช้น้ำอย่างประหยัด

(๘) การฝึกอบรมหลักสูตรการพัฒนาประสิทธิภาพชุดเผชิญสถานการณ์วิกฤต (Emergency Response Team : ERT) ด้านการช่วยเหลือและช่วยชีวิตทางน้ำที่มีกระแสน้ำเชี่ยวและน้ำท่วม งบประมาณ ๑,๘๐๐,๐๐๐ บาท เพื่อเป็นการเสริมสร้างศักยภาพและเตรียมความพร้อมในการเผชิญภัยพิบัติประเภทต่าง ๆ ของชุดเผชิญสถานการณ์วิกฤตให้บังเกิดผลอย่างเป็นรูปธรรม และสามารถบูรณาการความร่วมมือกับทุกภาคส่วนในการจัดการสาธารณภัยในภาวะฉุกเฉินได้อย่างมีประสิทธิภาพ พร้อมทั้งบรรเทาทุกข์และช่วยเหลือสงเคราะห์ผู้ประสบภัยได้อย่างรวดเร็ว ทั่วถึง และทันเหตุการณ์ โดยฝึกอบรมให้กับเจ้าหน้าที่กรมป้องกันและบรรเทาสาธารณภัยที่ปฏิบัติหน้าที่เป็นชุดเผชิญสถานการณ์วิกฤต ประจำที่กรมป้องกันและบรรเทาสาธารณภัย ประจำที่ศูนย์ป้องกันและบรรเทาสาธารณภัยเขต และประจำสำนักงานป้องกันและบรรเทาสาธารณภัยจังหวัดพื้นที่เสี่ยงภัย ๑๐ จังหวัด ได้แก่ จังหวัดกาญจนบุรี สตูล ตรัง อุทัยธานี ตาก อุตรดิตถ์ แม่ฮ่องสอน น่าน แพร่ และจังหวัดนครศรีธรรมราช เมื่อวันที่ ๑๗ - ๒๘ มกราคม ๒๕๖๕ ณ สถาบันพัฒนาบุคลากรด้านการป้องกันและบรรเทาสาธารณภัย มีผู้เข้ารับการอบรมจำนวน ๓๒ คน และหลักสูตรด้านการดำน้ำขั้นต้น เบิกจ่ายงบประมาณแล้ว จำนวน ๗๙๗,๐๐๐ บาท และหลักสูตรที่ ๒ หลักสูตรขับเครื่องจักรกลหนัก ฝึกอบรมให้กับข้าราชการลูกจ้างประจำ และพนักงานราชการที่ปฏิบัติหน้าที่เป็นเจ้าหน้าที่ชุดเผชิญสถานการณ์วิกฤต (ERT) ของกรมป้องกันและบรรเทาสาธารณภัย เมื่อวันที่ ๑๗ - ๓๐ พฤษภาคม ๒๕๖๕ ณ ศูนย์ป้องกันและบรรเทาสาธารณภัย เขต ๓ ปราจีนบุรี และสถานีขนส่งจังหวัดปราจีนบุรี มีผู้เข้ารับการอบรมจำนวน ๔๑ คน อยู่ระหว่างดำเนินการเบิกจ่ายงบประมาณ

(๙) โครงการจัดหาครุภัณฑ์เพื่อการป้องกันและบรรเทาสาธารณภัย งบประมาณ ๑,๒๕๙,๓๖๒,๐๐๐ บาท เพื่อเป็นการเตรียมความพร้อมในการจัดการป้องกันและบรรเทาสาธารณภัยและประชาชนได้รับความปลอดภัยต่อชีวิตและทรัพย์สิน มีความมั่นใจและพึงพอใจในการบริหารจัดการสาธารณภัยของภาครัฐ โดยการจัดหาครุภัณฑ์ยานพาหนะและขนส่ง จำนวน ๑๔ รายการ ได้แก่ (๑) รถผลิตอากาศพร้อมระบบส่งระยะไกล : อยู่ระหว่างหารือกรมบัญชีกลาง และจัดทำขอบเขตของงาน (๒) รถขุดตักไฮดรอลิค ขนาด ๒๐๐ แรงม้า แบบแขนตักยาว : อยู่ระหว่างประกาศเชิญชวน (ประกาศ ๑ กุมภาพันธ์ ๒๕๖๕ กำหนดยื่นข้อเสนอ ๓ มีนาคม ๒๕๖๕) (๓) รถขุดตักไฮดรอลิค ขนาด ๒๐๐ แรงม้า แบบมาตรฐานพร้อมหัวจับ-กระแทกแผ่นกันดินถล่ม (Sheet Pile) และรถบรรทุกลากจูงพร้อมหางพ่วงบรรทุกเครื่องจักรกลขนาดใหญ่ : อยู่ระหว่างหารือกรมบัญชีกลาง และจัดทำขอบเขตของงาน (๔) รถบรรทุก (ดีเซล) ขนาด ๑ ตัน ขับเคลื่อน ๔ ล้อ แบบดับเบิ้ลแค็บ : อยู่ระหว่างเสนอขอความเห็นชอบดำเนินการจัดซื้อ (๕) รถบรรทุกขนาด ๑๐ ล้อ ติดตั้งเครน ขนาด ๑๕ ตัน : อยู่ระหว่างจัดทำรายละเอียดคุณลักษณะเฉพาะด้านเทคนิค (TOR) และหารือกรมบัญชีกลาง (๖) รถยนต์กู้ภัยอเนกประสงค์ขนาดกลาง : อยู่ระหว่างหารือกรมบัญชีกลาง และจัดทำขอบเขตของงาน (๗) รถยนต์ดับเพลิงพร้อมติดตั้งเครื่องสูบน้ำระยะไกล : อยู่ระหว่างหารือกรมบัญชีกลางและจัดทำขอบเขตของงาน (๘) รถลากอากาศยาน : อยู่ระหว่างประกาศเชิญชวน (ประกาศเชิญชวน ๑ กุมภาพันธ์ ๒๕๖๕ กำหนดยื่นข้อเสนอ ๙ กุมภาพันธ์ ๒๕๖๕) ๙) รถเติมน้ำมันเชื้อเพลิงอากาศยาน ขนาด ๑๒,๐๐๐ ลิตร : อยู่ระหว่างหารือกรมบัญชีกลาง และจัดทำขอบเขตของงาน (๑๐) เรืออลูมิเนียมตรวจการณ์/ขนย้ายผู้ประสบภัย พร้อมเทรลเลอร์ลากจูง : อยู่ระหว่างจัดทำรายละเอียดคุณลักษณะเฉพาะด้านเทคนิค (TOR) และหารือกรมบัญชีกลาง (๑๑) สะพานถอดประกอบได้พร้อมทางขึ้น-ลง (Bailey Bridge) ขนาดผิวจราจรไม่น้อยกว่า ๓ เมตร ความยาวไม่น้อยกว่า ๕๑ เมตร (๑๒) รถสูบส่งน้ำไม่น้อยกว่า ๓๕,๐๐๐ ลิตร/นาที และส่งน้ำระยะไกลไม่น้อยกว่า ๑๐ กิโลเมตร พร้อมอุปกรณ์ : อยู่ระหว่างหารือกรมบัญชีกลาง และจัดทำขอบเขตของงาน (๑๓) รถบรรทุก (ดีเซล) ขนาด ๑ ตัน ขับเคลื่อน ๒ ล้อ แบบธรรมดา (ทดแทน) : อยู่ระหว่างเสนอขอความเห็นชอบดำเนินการจัดซื้อ และ (๑๔) รถบรรทุก (ดีเซล) ขนาด ๑ ตัน ขับเคลื่อน ๔ ล้อ แบบมีช่องว่างด้านหลังคนขับ (Cab) (ทดแทน) : อยู่ระหว่างเสนอขอความเห็นชอบดำเนินการจัดซื้อ

(๑๐) โครงการเพิ่มศักยภาพเครือข่ายอาสาสมัครเตือนภัย “มิสเตอร์เตือนภัย” งบประมาณ ๘๐๐,๐๐๐ บาท ดำเนินการจัดฝึกอบรม โดยประสานอำเภอและองค์กรปกครองส่วนท้องถิ่นในการคัดเลือกกลุ่มเป้าหมายในพื้นที่เสี่ยงอุทกภัยและมีที่ตั้งอยู่

ริมแม่น้ำสายหลัก/สายรอง หรือมีประวัติการเกิดอุทกภัย ได้แก่ กำนัน ผู้ใหญ่บ้าน สารวัตร กำนัน ผู้ช่วยผู้ใหญ่บ้าน อาสาสมัครป้องกันภัยฝ่ายพลเรือน (อปพร.) ทีมกู้ชีพกู้ภัยประจำองค์กรปกครองส่วนท้องถิ่น (OTOS) กลุ่มสมาชิกเครือข่าย วิทยุสื่อสาร กลุ่มอาสาสมัครองค์การสาธารณกุศล มูลนิธิ สมาคม ชมรม และองค์กรชุมชนต่างๆ เป้าหมายในปีงบประมาณ พ.ศ.๒๕๖๕ จำนวน ๑๐ รุ่น รุ่นละ ๕๐ คน รวม ๕๐๐ คน ดำเนินการฝึกอบรมแล้ว ๔ รุ่น จำนวน ๒๐๐ คน ได้แก่ จังหวัดนครราชสีมา ตาก สุโขทัย และจังหวัดปัตตานี และจัดตั้งไลน์กลุ่มทุกจังหวัด เช่น “นครราชสีมามิสเตอร์เตือนภัย” เพื่อรายงานปริมาณน้ำฝน สภาพอากาศ รับแจ้งเหตุ เฝ้าระวัง และแจ้งเตือนภัย

(๑๑) ร่วมกับสำนักงานทรัพยากรน้ำแห่งชาติ ดำเนินการตามมาตรการที่ ๑๐ จัดเตรียมพื้นที่อพยพและซักซ้อมแผนเผชิญเหตุระดับต่าง ๆ และดำเนินการฝึกเตรียมความพร้อมของศูนย์บริหารจัดการน้ำส่วนหน้าในพื้นที่เสี่ยงอุทกภัยในการรองรับสถานการณ์อุทกภัยในฤดูฝน ปี ๒๕๖๕ ในรูปแบบฝึกซ้อมแผนบนโต๊ะ (Table Top Exercise : TTX) และการเตรียมความพร้อมด้านบุคลากร ทรัพยากร สถานที่ และสิ่งอำนวยความสะดวก ซึ่งมีพื้นที่การฝึก ๔ ครั้ง ในช่วงเดือนพฤษภาคม - มิถุนายน ๒๕๖๕ ในพื้นที่จังหวัดพิษณุโลก อุบลราชธานี สุราษฎร์ธานี และชัยนาท)

(๑๒) การฝึกศูนย์บัญชาการเหตุการณ์อำเภอ กรณีภัยจากคลื่นสึนามิ ประจำปี พ.ศ.๒๕๖๕ งบประมาณ ๕๗๐,๐๐๐ บาท โดยจัดทำโครงการการฝึกศูนย์บัญชาการเหตุการณ์อำเภอ กรณีภัยจากคลื่นสึนามิ ประจำปี พ.ศ. ๒๕๖๕ ในพื้นที่ ๖ จังหวัดชายฝั่งทะเลอันดามัน จำนวน ๒๗ อำเภอ (จังหวัดสตูล ๔ อำเภอ ตรัง ๕ อำเภอ กระบี่ ๕ อำเภอ พังงา ๗ อำเภอ ระนอง ๔ อำเภอ และภูเก็ต ๒ อำเภอ) วัตถุประสงค์เพื่อจัดทำและทดสอบแผนเผชิญเหตุของศูนย์บัญชาการเหตุการณ์อำเภอในการแจ้งเตือน การจัดตั้งศูนย์บัญชาการตามระบบบัญชาการ การอพยพ และการจัดตั้งศูนย์พักพิงในระดับอำเภอ โดยมีกลุ่มเป้าหมาย ได้แก่ เจ้าหน้าที่สำนักงานป้องกันและบรรเทาสาธารณภัยจังหวัด หัวหน้าหน่วยงาน และเจ้าหน้าที่ประจำศูนย์บัญชาการเหตุการณ์อำเภอ หน่วยงานที่เกี่ยวข้องในพื้นที่ หน่วยงานเอกชน มูลนิธิ จิตอาสา และประชาชน โดยให้อำเภอพิจารณากลุ่มเป้าหมายให้สอดคล้องตามแผนเผชิญเหตุอุทกภัยอำเภอ สำหรับจำนวนผู้เข้ารับการฝึกให้พิจารณาตามความเหมาะสม <u>ผลการดำเนินงาน</u> (๑) ประสานการปฏิบัติกับอำเภอที่เป็นพื้นที่เสี่ยงภัยจากคลื่นสึนามิ ในการจัดทำแผนเผชิญเหตุภัยจากสึนามิ ระดับอำเภอ เพื่อใช้เป็นแนวทางในการบูรณาการหน่วยงานในพื้นที่ และใช้ในการฝึกศูนย์บัญชาการเหตุการณ์อำเภอ กรณีภัยจากคลื่นสึนามิ (๒) การฝึกเป็นรูปแบบการฝึกบนโต๊ะ (TTX) แบบมีการเชื่อมต่อระบบการประชุมทางไกลกับจังหวัด และการฝึกปฏิบัติด้านการแจ้งเตือน อพยพ และการจัดการศูนย์พักพิง ซึ่งมีงบประมาณอำเภอละ ๒๐,๐๐๐ บาท โดยเป็นไปตาม

มาตรการและแนวทางการป้องกันและควบคุมโรคของกระทรวงสาธารณสุข (๓) สำนักงานป้องกันและบรรเทาสาธารณภัยจังหวัด ทำหน้าที่อำนวยการ กำกับ และติดตามการฝึก โดยมีงบประมาณให้จังหวัดละ ๕,๐๐๐ บาท และ (๔) จังหวัดส่งแผนการฝึกให้กรมป้องกันและบรรเทาสาธารณภัยและจัดประชุมเชิงปฏิบัติการ (Workshop) เรียบร้อยแล้ว โดยจะเริ่มดำเนินการฝึกซ้อมในเดือนกรกฎาคม ๒๕๖๕

(๑๓) โครงการศึกษา วิเคราะห์ วิจัยผลกระทบและความสูญเสียทางด้านเศรษฐกิจและสังคมที่เกิดจากสาธารณภัยพร้อมแนวทางในการบูรณาการแผนและมาตรการแก้ไขปัญหาอย่างยั่งยืนและเป็นระบบ งบประมาณ ๒๐๐,๐๐๐ บาท เพื่อศึกษาวิเคราะห์ วิจัยภัยที่มีผลกระทบที่เกิดขึ้นอย่างปัจจุบัน/ฉับพลัน หรือมีความสูญเสียทางด้านเศรษฐกิจและสังคมสูง และนำผลการวิจัยไปใช้ในการแก้ไขปัญหา/กำหนดนโยบายและสร้างความตระหนักในการเตรียมพร้อมป้องกันภัย การมีส่วนร่วมเพื่อลดผลกระทบของประชาชนรวมทั้งนำมาใช้ประกอบในการวางแผนการบริหารจัดการสาธารณภัยของกรมป้องกันและบรรเทาสาธารณภัยและหน่วยงานที่เกี่ยวข้อง

ผลการดำเนินงาน : ศึกษาการจัดตั้งกองป้องกันและบรรเทาสาธารณภัยขององค์การบริหารส่วนจังหวัด (อบจ.) กรณีศึกษา อบจ. ปทุมธานี ร้อยเอ็ด เชียงราย สุราษฎร์ธานี พัทลุง และกระบี่ โดยการสัมภาษณ์บุคลากรของ อบจ. ระดับผู้บริหาร หัวหน้าส่วน/ฝ่ายและระดับผู้ปฏิบัติงานที่รับผิดชอบงานด้านการป้องกันและบรรเทาสาธารณภัยของ อบจ. ทั้ง ๖ แห่ง ในประเด็น ที่เกี่ยวข้องผ่านระบบออนไลน์ และเก็บข้อมูล วิเคราะห์ สังเคราะห์ข้อมูลที่ได้สัมภาษณ์และศึกษารวมทั้งจัดทำรายงานผลการศึกษาให้ผู้บริหารทราบ

(๑๔) โครงการเพิ่มศักยภาพในการป้องกันและบรรเทาสาธารณภัยของผู้อำนวยการอำเภอและหลักสูตรเจ้าพนักงานป้องกันและบรรเทาสาธารณภัยสำหรับปลัดอำเภอหัวหน้าฝ่ายความมั่นคง งบประมาณ ๑.๙๗๔,๖๖๐ บาท เป็นโครงการที่กรมป้องกันและบรรเทาสาธารณภัยได้ลงนามในบันทึกความร่วมมือในการป้องกันและบรรเทาสาธารณภัยระหว่างกรมการปกครอง เพื่อร่วมมือในการจัดทำโครงการหรือกิจกรรมเกี่ยวกับการฝึกอบรมให้ความรู้ด้านการป้องกันและบรรเทาสาธารณภัยสำหรับพัฒนาบุคลากรในสังกัดกรมการปกครองให้มีองค์ความรู้และทักษะด้านการจัดการสาธารณภัยรวมถึงทราบถึงแนวทางการปฏิบัติและสามารถควบคุมสั่งการได้อย่างถูกต้องปลอดภัย และเป็นไปในทิศทางเดียวกันสอดคล้องกับบทบาทหน้าที่ตามที่กฎหมายกำหนดโดยมีกลุ่มเป้าหมาย จำนวน ๑,๘๓๒ คน ได้แก่ นายอำเภอในฐานะผู้อำนวยการอำเภอทั่วประเทศ ปลัดอำเภอหัวหน้าฝ่ายความมั่นคงที่รับผิดชอบในการสนับสนุนและช่วยเหลือการป้องกันและบรรเทาสาธารณภัย หัวหน้าสำนักงาน

ป้องกันและบรรเทาสาธารณภัยจังหวัด ทุกจังหวัด กำหนดการฝึกอบรม จำนวน ๙ รุ่น ๙ จังหวัด ได้แก่ จังหวัดเชียงใหม่ กรุงเทพมหานคร ร้อยเอ็ด อุดรธานี นครราชสีมา สงขลา สุราษฎร์ธานี ปราจีนบุรี และจังหวัดพิษณุโลก ระหว่างวันที่ ๑๓ มิถุนายน - ๑๑ สิงหาคม ๒๕๖๕ ณ โรงแรมในส่วนกลางและส่วนภูมิภาค

ผลการดำเนินงาน : ฝึกอบรมแล้วเสร็จจำนวน ๙ รุ่น ๙ จังหวัดได้แก่ จังหวัดเชียงใหม่ กรุงเทพมหานคร ร้อยเอ็ด อุดรธานี นครราชสีมา สงขลา สุราษฎร์ธานี พิษณุโลก และจังหวัดปราจีนบุรี โดยมีผู้เข้ารับการฝึกอบรม จำนวน ๑,๗๕๖ คน

(๑๕) โครงการผลิตและเผยแพร่ประชาสัมพันธ์ส่งเสริมการเรียนรู้ด้านการจัดการภัยพิบัติและปลูกฝังจิตสำนึกด้านความปลอดภัยทางสื่อโทรทัศน์ งบประมาณ ๕๐๐,๐๐๐ บาท เพื่อเสริมสร้างความรู้ความเข้าใจที่ถูกต้องเกี่ยวกับการป้องกัน การปฏิบัติตนอย่างถูกต้องและปลอดภัยจากสาธารณภัย และเพื่อปลูกฝังจิตสำนึกด้านความปลอดภัย สร้างความตระหนักด้านการมีส่วนร่วมในการป้องกันและบรรเทาสาธารณภัย รวมถึงส่งเสริมการสร้างวัฒนธรรมความปลอดภัยในสังคมไทย โดยมีกลุ่มเป้าหมายเป็นประชาชนทั่วไป นักเรียน นักศึกษา กลุ่มคนวัยทำงาน เจ้าหน้าที่หน่วยงานภาครัฐ ภาคเอกชน องค์กรปกครองส่วนท้องถิ่น มูลนิธิ อาสาสมัครและหน่วยงานภาคีเครือข่ายที่เกี่ยวข้อง ระยะเวลาในการดำเนินงานระหว่างเดือนกรกฎาคม - กันยายน ๒๕๖๕

ผลการดำเนินงาน : อยู่ระหว่างดำเนินการผลิตสกู๊ปโทรทัศน์ ความยาว ๒ นาที จำนวน ๗ ตอน ในรูปแบบพิธีกรหรือผู้ดำเนินรายการ การนำเข้ารายการพร้อมนำเสนอเนื้อหาข้อมูลเกี่ยวกับความรู้ด้านการป้องกันและปฏิบัติตนอย่างถูกต้องและปลอดภัยจากสาธารณภัย

(๑๖) โครงการประกวดองค์กรปกครองส่วนท้องถิ่นด้านการป้องกันและบรรเทาสาธารณภัยดีเด่น ประจำปี ๒๕๖๕ งบประมาณ ๒,๔๙๖,๓๐๐ บาท กรมป้องกันและบรรเทาสาธารณภัยมุ่งเสริมสร้างความเข้มแข็งให้หน่วยงานปฏิบัติงานป้องกันและบรรเทาสาธารณภัยในพื้นที่และเป็นการสร้างความร่วมมือกับภาคีเครือข่ายในการป้องกันและบรรเทาสาธารณภัย โดยแบ่งเป็น ๒ กิจกรรม คือ กิจกรรมที่ ๑ การประกวดองค์กรปกครองส่วนท้องถิ่นด้านการจัดการสาธารณภัยดีเด่นในระดับภาคและระดับประเทศ ซึ่งต่อเนื่องจากปีงบประมาณ พ.ศ.๒๕๖๔ และกิจกรรมที่ ๒ การประกวดองค์กรปกครองส่วนท้องถิ่นดีเด่นด้านการจัดการสาธารณภัย ประจำปีงบประมาณ พ.ศ.๒๕๖๕

ผลการดำเนินงาน : ดำเนินการประกวดองค์กรปกครองส่วนท้องถิ่นด้านการป้องกันและบรรเทาสาธารณภัยระดับประเทศ (ประเภทเทศบาลนคร

และเทศบาลเมือง เมื่อวันที่ ๒๔ - ๒๖ สิงหาคม ๒๕๖๕ ประเภทเทศบาลตำบล วันที่ ๒๙ - ๓๑ สิงหาคม ๒๕๖๕ ณ ศูนย์ป้องกันและบรรเทาสาธารณภัย เขต ๔ ประจวบคีรีขันธ์ เรียบร้อยแล้วโดยมีจำนวนองค์กรปกครองส่วนท้องถิ่นด้านการป้องกันและบรรเทาสาธารณภัยดีเด่น จำนวน ๑๒ แห่ง

(๑๗) โครงการหลักสูตรเจ้าหน้าที่กู้ภัยบนอากาศยาน (Air Rescue) งบประมาณ ๔๗๐,๐๐๐ บาท เป็นโครงการที่ดำเนินการฝึกอบรมให้แก่เจ้าหน้าที่กรมป้องกันและบรรเทาสาธารณภัย ซึ่งได้รับมอบหมายให้ปฏิบัติงานร่วมกับเฮลิคอปเตอร์การป้องกันและบรรเทาสาธารณภัย แบบ ๓๒ จำนวน ๑ รุ่น ๓๐ คน เพื่อให้มีความรู้ความสามารถด้านวิชาการเกี่ยวกับการจัดการและภารกิจของหน่วยบินด้านสาธารณภัยของกรมป้องกันและบรรเทาสาธารณภัย การวางแผนการใช้งานอากาศยาน สภาพอากาศและปัจจัยต่างๆ ที่มีผลกระทบต่อการบินและความสามารถในการติดต่อสื่อสารและทัศนะสัญญาณการปฏิบัติด้านนิรภัยการบิน การจัดเตรียมสนามบินสำหรับเฮลิคอปเตอร์ การจัดกำลังในการรับเฮลิคอปเตอร์เพื่อใช้ในการปฏิบัติงานด้านการสนับสนุนอากาศยานอย่างมีประสิทธิภาพ

ผลการดำเนินงาน : ดำเนินการฝึกอบรมเรียบร้อยแล้ว จำนวน ๑ รุ่น ๓๙ คน เมื่อวันที่ ๓๑ กรกฎาคม - ๕ สิงหาคม ๒๕๖๕ ณ ศูนย์ฝึกอบรมอาสาสมัครป้องกันภัยฝ่ายพลเรือน ตำบลเขาท่าพระ อำเภอเมืองชัยนาท จังหวัดชัยนาท โดยมีเจ้าหน้าที่งานป้องกันและบรรเทาสาธารณภัย ทีมกู้ชีพกู้ภัยในสังกัดองค์กรปกครองส่วนท้องถิ่นและเครือข่ายอาสาสมัครด้านสาธารณภัยที่อยู่ในพื้นที่เสี่ยงแผ่นดินไหวและอาคารถล่มจังหวัดเชียงใหม่ เชียงราย อุบลราชธานี และจังหวัดชลบุรี

(๑๘) โครงการจัดหาครุภัณฑ์เพื่อการป้องกันและบรรเทาสาธารณภัย งบประมาณ ๑,๒๕๙,๓๖๒,๐๐๐ บาท เพื่อเป็นการเตรียมความพร้อมในการจัดการป้องกันและบรรเทาสาธารณภัยและประชาชนได้รับความปลอดภัยต่อชีวิตและทรัพย์สิน มีความมั่นใจและพึงพอใจในการบริหารจัดการสาธารณภัยของภาครัฐ โดยการจัดหาครุภัณฑ์ยานพาหนะและขนส่ง จำนวน ๑๔ รายการ

ผลการดำเนินงาน : ดำเนินการจัดหาครุภัณฑ์ยานพาหนะและขนส่ง จำนวน ๑๔ รายการ ดังนี้

๑) รถผลิตอากาศพร้อมระบบส่งระยะไกล : เสนอปลัดกระทรวงมหาดไทยพิจารณาอนุมัติสั่งซื้อ

๒) รถขุดตักไฮดรอลิค ขนาด ๒๐๐ แรงม้า แบบแขนตักยาว : อยู่ระหว่างคณะกรรมการพิจารณาราคาใหม่

๓) รถขุดตักไฮดรอลิค ขนาด ๒๐๐ แรงม้า แบบมาตรฐาน พร้อมหัวจับ-กระแทกแผ่นกันดินถล่ม (Sheet Pile) และรถบรรทุกลากจูงพร้อมหางพ่วงบรรทุกเครื่องจักรกลขนาดใหญ่ : อยู่ระหว่างการเผยแพร่ร่างประกาศและร่างเอกสารประกวดราคา (ครั้งที่ ๒)

๔) รถบรรทุก (ดีเซล) ขนาด ๑ ตัน ขับเคลื่อน ๔ ล้อ แบบดับเบิ้ลแค็บ : ทำสัญญาเรียบร้อยแล้วเมื่อวันที่ ๒๙ เมษายน ๒๕๖๕ รอส่งมอบตามสัญญา กำหนดส่งมอบ ๑๕๐ วัน

๕) รถบรรทุกขนาด ๑๐ ล้อ ติดตั้งเครน ขนาด ๑๕ ตัน : ประกาศผู้ชนะการเสนอราคา เมื่อวันที่ ๒๖ สิงหาคม ๒๕๖๕

๖) รถยนต์กู้ภัยอเนกประสงค์ขนาดกลาง : ลงนามสัญญาเมื่อวันที่ ๓๐ สิงหาคม ๒๕๖๕ กำหนดส่งมอบ ๓๓๐ วัน

๗) รถยนต์ดับเพลิงพร้อมติดตั้งเครื่องสูบน้ำระยะไกล : ลงนามสัญญาเมื่อวันที่ ๓๐ สิงหาคม ๒๕๖๕ กำหนดส่งมอบ ๓๓๐ วัน

๘) รถลากอากาศยาน : ลงนามสัญญาเมื่อวันที่ ๑๗ สิงหาคม ๒๕๖๕ กำหนดส่งมอบ ๒๔๐ วัน

๙) รถเติมน้ำมันเชื้อเพลิงอากาศยาน ขนาด ๑๒,๐๐๐ ลิตร : ประกาศผู้ชนะเมื่อวันที่ ๒๒ สิงหาคม ๒๕๖๕

๑๐) เรืออลูมิเนียมตรวจการณ์/ขนย้ายผู้ประสบภัยพร้อมเทรลเลอร์ลากจูง : อยู่ระหว่างการพิจารณาข้อเสนอแนะ (มีผู้แสดง ความคิดเห็น ๒ ราย)

๑๑) สะพานถอดประกอบได้พร้อมทางขึ้น-ลง (Bailey Bridge) ขนาดผิวจราจรไม่น้อยกว่า ๓ เมตร ความยาวไม่น้อยกว่า ๕๑ เมตร : อยู่ระหว่างการพิจารณาอุทธรณ์ของคณะกรรมการพิจารณาอุทธรณ์ฯ กรมบัญชีกลาง

๑๒) รถสูบส่งน้ำไม่น้อยกว่า ๓๕,๐๐๐ ลิตร/นาที และส่งน้ำระยะไกลไม่น้อยกว่า ๑๐ กิโลเมตร พร้อมอุปกรณ์ : เสนอปลัดกระทรวงมหาดไทยขออนุมัติสั่งซื้อ เมื่อวันที่ ๓๐ สิงหาคม ๒๕๖๕

๑๓) รถบรรทุก (ดีเซล) ขนาด ๑ ตัน ขับเคลื่อน ๒ ล้อ แบบธรรมดา (ทดแทน) : ลงนามสัญญาเมื่อวันที่ ๒๗ มิถุนายน ๒๕๖๕ กำหนด ส่งมอบวันที่ ๒๔ พฤศจิกายน ๒๕๖๕ ระยะเวลาส่งมอบ ๑๕๐ วัน

๑๔) รถบรรทุก (ดีเซล) ขนาด ๑ ตัน ขับเคลื่อน ๔ ล้อ แบบมีช่องว่างด้านหลังคนขับ (Cab) (ทดแทน) : ลงนามสัญญาเมื่อวันที่ ๒๙ สิงหาคม ๒๕๖๕ กำหนดส่งมอบวันที่ ๒๖ มกราคม ๒๕๖๖ ระยะเวลาส่งมอบ ๑๕๐ วัน

(๑๙) โครงการสัมมนาเชิงปฏิบัติการเสริมสร้างศักยภาพกำนัน ผู้ใหญ่บ้าน ด้านการป้องกันและบรรเทาสาธารณภัย งบประมาณ ๑,๖๘๐,๐๐๐,๐๐๐ บาท ดำเนินการจัดสัมมนาเชิงปฏิบัติการโดยบรรยายและการฝึกซ้อมสถานการณ์จำลองเกี่ยวกับกระบวนการเสริมสร้างการมีส่วนร่วมของประชาชนเพื่อการป้องกันและบรรเทาสาธารณภัย ในหัวข้อ (๑) หลักการและแนวทางการจัดการภัยพิบัติโดยอาศัยชุมชนเป็นฐาน (๒) คณะกรรมการหมู่บ้าน (กม.) กับการจัดการภัยพิบัติชุมชน/หมู่บ้าน (๓) การฝึกภาคปฏิบัติจัดทำแผนป้องกันและบรรเทาสาธารณภัยชุมชน/หมู่บ้าน (๔) การฝึกซ้อมแผนปฏิบัติ และ (๕) การมอบหมายภารกิจและการรายงานเหตุการณ์ โดยมีกลุ่มเป้าหมาย คือ กำนันและผู้ใหญ่บ้านในพื้นที่เสี่ยงอุทกภัยและดินโคลนถล่มบริเวณพื้นที่ลุ่มน้ำในจังหวัดกลุ่มเป้าหมาย ประกอบด้วย ลุ่มน้ำมูล ได้แก่ จังหวัดยโสธร ร้อยเอ็ด และอุบลราชธานี ลุ่มน้ำเจ้าพระยา ได้แก่ จังหวัดนครสวรรค์ อ่างทอง และพระนครศรีอยุธยา ลุ่มน้ำยมและลุ่มน้ำน่าน ได้แก่ จังหวัดสุโขทัย พิจิตร และพิษณุโลก

ผลการดำเนินงาน : โครงการดังกล่าวได้ดำเนินการเรียบร้อยแล้ว จำนวน ๔ รุ่น มีผู้เข้าร่วมสัมมนา จำนวนทั้งสิ้น ๙๐๒ คน แบ่งเป็น <u>รุ่นที่</u> ๑ ณ จังหวัดร้อยเอ็ด มีผู้เข้าร่วมสัมมนา จำนวน ๑๗๘ คน <u>รุ่นที่</u> ๒ ณ จังหวัดอุบลราชธานี มีผู้เข้าร่วมสัมมนา จำนวน ๑๘๕ คน <u>รุ่นที่</u> ๓ ณ จังหวัดพระนครศรีอยุธยา มีผู้เข้าร่วมสัมมนา จำนวน ๓๒๑ คน และ <u>รุ่นที่ ๔</u> ณ จังหวัดสุโขทัย มีผู้เข้าร่วมสัมมนา จำนวน ๒๑๘ คน

๑๑.๑.๓ กระทรวงกลาโหม

๑) ศูนย์บรรเทาสาธารณภัยกระทรวงกลาโหม จัดเวรติดตามสถานการณ์ภัยแล้ง/อุทกภัย และสรุปผลการปฏิบัติของศูนย์บรรเทาสาธารณภัยกองทัพไทย และเหล่าทัพเป็นประจำทุกวัน

๒) จัดทำแผนที่บูรณาการด้านความมั่นคง (แผนที่สถานการณ์น้ำ) ซึ่งพัฒนา โดยศูนย์บรรเทาสาธารณภัยกระทรวงกลาโหม กรมแผนที่ทหาร และกรมเทคโนโลยีสารสนเทศและอวกาศกลาโหม ด้วยการบูรณาการข้อมูลร่วมกับหน่วยงานที่เกี่ยวข้อง เช่น คลังข้อมูลน้ำแห่งชาติ กรมทรัพยากรน้ำ และกรมป้องกันและบรรเทาสาธารณภัย เป็นต้น

๓) จัดกำลังพลพร้อมยุทโธปกรณ์ เข้าให้การช่วยเหลือ โดยการขนย้ายสิ่งของขึ้นที่สูง การอำนวยความสะดวกด้านการจราจร และการซ่อมแซมบ้านเรือนที่ได้รับ

ความเสียหาย จำนวน ๑๔๘ หมู่บ้าน ๑,๐๗๖ หลังคาเรือน ปัจจุบันดำเนินการซ่อมแซมเสร็จเรียบร้อยแล้ว

๔) การฝึกเตรียมความพร้อมของชุดบรรเทาสาธารณภัยเคลื่อนที่เร็ว ครั้งที่ ๒/๒๕๖๕ ณ ศูนย์ฝึกบรรเทาสาธารณภัย หน่วยบัญชาการทหารพัฒนา จังหวัดฉะเชิงเทรา โดยมีการฝึกที่สำคัญ ประกอบด้วย การฝึกรับ-ส่งอากาศยาน, การกู้ภัยสารเคมีเบื้องต้น และการจัดการภัยพิบัติในสถานการณ์ปัจจุบัน

๕) เตรียมการด้านกำลังพล/ยุทโธปกรณ์ ในการติดตามสถานการณ์ภัยพิบัติต่าง ๆ อย่างต่อเนื่อง จากการคาดการสถานการณ์ฝนตกในทั่วทุกภูมิภาคของไทย โดยหน่วยในพื้นที่ได้เตรียมความพร้อมในการเข้าช่วยเหลือประชาชน ปฏิบัติตามแผนและมาตรการของหน่วย และตระหนักถึงความปลอดภัยของกำลังพล รวมถึงทบทวนความรู้ในการปฏิบัติตามขั้นตอนต่าง ๆ ในการเข้าช่วยเหลือประชาชนในโอกาสต่าง ๆ

๑๑.๑.๔ กองทัพบก

๑) ศูนย์บรรเทาสาธารณภัยกองทัพบก ดำเนินการแจกจ่ายน้ำให้กับประชาชนในพื้นที่ ที่ประสบภัยแล้งใน ๓๙ จังหวัด ตั้งแต่ห้วงปลายปีที่ผ่านมาถึงปัจจุบัน จำนวนทั้งสิ้น ๑๐,๐๔๔ ครัวเรือน คิดเป็น ปริมาณน้ำสะสม ๔,๘๔๓,๕๐๐ ลิตร และเตรียมการเปิดโครงการราษฎร์ รัฐ ร่วมใจ ร่วมกับภาคพลเรือน เอกชน และส่วนราชการอื่น ๆ ในการสนับสนุนช่วยเหลือประชาชนในวิกฤติภัยแล้งที่จะเกิดขึ้นในห้วงอนาคต

๒) จัดอากาศยานลำเลียง แบบ ๒๑๒ จำนวน ๑ ลำ สนับสนุนกระทรวงเกษตรและสหกรณ์ในการทำฝนหลวง เพื่อช่วยเหลือเกษตรกรไม่ให้พืชผลทางการเกษตรเสียหายจากการขาดน้ำในห้วงเดือนธันวาคม ๒๕๖๔ จำนวน ๑๙ เที่ยวบิน ใช้สารเคมี ๒๖,๐๐๐ กิโลกรัม ในพื้นที่จังหวัดชัยนาท นครราชสีมา ลพบุรี นครสวรรค์ สุพรรณบุรี สระบุรี สิงห์บุรี เพชรบูรณ์ อ่างทอง อุทัยธานี กำแพงเพชร และพระนครศรีอยุธยา

๓) ศูนย์บรรเทาสาธารณภัยกองทัพบก จัดกำลังพล จำนวน ๔๘๖ นาย รถยนต์บรรทุกขนาดต่าง ๆ จำนวน ๓๙ คัน รถขุดตักและรถบรรทุกติดปั้นจั่น จำนวน ๘ คัน รถยนต์บรรทุกเทท้าย จำนวน ๕ คัน เรือชนิดต่าง ๆ จำนวน ๘ ลำ รถครัวสนาม จำนวน ๕๕ คัน รถบรรทุกน้ำ จำนวน ๑ คัน สะพานชนิดต่าง ๆ จำนวน ๗ คัน เข้าช่วยเหลือประชาชนผู้ประสบอุทกภัย ในพื้นที่ ๖ จังหวัด (นครศรีธรรมราช พัทลุง ปัตตานี ยะลา นราธิวาส และ สงขลา)

๔) จัดกำลังพลเข้าดำเนินการสำรวจและซ่อมแซมบ้านเรือนประชาชนที่ประสบวาตภัยในพื้นที่ ๒๒ จังหวัด มีบ้านเรือนได้รับความเสียหาย จำนวน ๑,๔๙๐ หลังคาเรือน ดำเนินการซ่อมแซมแล้ว จำนวน ๑,๓๙๕ หลังคาเรือน คงเหลือ จำนวน ๙๕ หลังคาเรือน

๕) ศูนย์บรรเทาสาธารณภัยกองทัพบกจัดกำลังพลเข้ารับการฝึกซักซ้อมและเตรียมความพร้อมของชุดบรรเทาสาธารณภัยเคลื่อนที่เร็วกองทัพบกของหน่วยต่าง ๆ ณ ศูนย์ฝึกบรรเทาสาธารณภัย หน่วยบัญชาการทหารพัฒนา จังหวัดฉะเชิงเทรา เพื่อเพิ่มขีดความสามารถในการช่วยเหลือผู้ประสบภัยพิบัติด้วยเครื่องมือพิเศษและภัยพิบัติที่ต้องใช้ขีดความสามารถเฉพาะด้าน อีกทั้งยังเป็นการฝึกปฏิบัติงานร่วมกับพลเรือนและหน่วยงานอื่น ๆ ในพื้นที่รับผิดชอบของหน่วยได้ โดยมีผู้เข้ารับการฝึกอบรมฯ จาก กองทัพภาคที่ ๑ - ๔ จำนวน ๗ รุ่น

๖) ศูนย์บรรเทาสาธารณภัยกองทัพบก (ในพื้นที่กรุงเทพมหานคร) ที่เกี่ยวข้องร่วมกันประสานงานความร่วมมือในการบูรณาการและการสนับสนุนศูนย์ควบคุมระบบป้องกันน้ำท่วม กรุงเทพมหานคร โดยการจัดผู้ประสานงานประจำเขตเป็นเจ้าหน้าที่ประสานงานกับผู้อำนวยการเขตในการช่วยเหลือประชาชน รวมทั้งให้หน่วยจัดเตรียมยุทโธปกรณ์ สิ่งอุปกรณ์ ยานพาหนะ และกำลังพล เพื่อออกปฏิบัติภารกิจช่วยเหลือประชาชนที่ประสบอุทกภัยในรูปแบบการปฏิบัติต่าง ๆ อย่างทันท่วงที อาทิ การเตรียมการป้องกันพื้นที่สำคัญให้หน่วยดำเนินการช่วยเหลือผู้ประสบภัยด้วยการอพยพ การขนย้ายสิ่งของ การปฏิบัติงานร่วมกับเจ้าหน้าที่ที่เกี่ยวข้องในการอำนวยความสะดวกด้านการจราจร การเก็บขยะมูลฝอยที่อุดตันหรือกีดขวางทางระบายน้ำ บริเวณเส้นทางการสัญจร,การจัดยานพาหนะรับ - ส่ง ประชาชนในกรณีที่ไม่สามารถเดินทางเข้า - ออก ที่พักอาศัยได้ การจัดชุดช่างสำหรับซ่อมบำรุงยานพาหนะที่เสียหายในเบื้องต้น ตามขีดความสามารถของหน่วยและการอำนวยความสะดวกในการเคลื่อนย้ายยานพาหนะเข้าบริเวณพื้นที่ปลอดภัยเพื่อลดการกีดขวางการจราจร

๗) ศูนย์บรรเทาสาธารณภัยกองทัพบกและศูนย์บรรเทาสาธารณภัยกองทัพภาค ได้ส่งกำลังพลจิตอาสาและยุทโธปกรณ์ร่วมกับหลายภาคส่วนเข้าช่วยเหลือประชาชนที่ได้รับผลกระทบจาก “พายุดีเปรสชันมู่หลาน” ในการขนย้ายสิ่งของ มอบสิ่งอุปโภคบริโภค อำนวยความสะดวกการสัญจรและกรอกกระสอบทรายทำแนวกั้นน้ำในพื้นที่น้ำท่วม จังหวัดเชียงราย, เชียงใหม่ น่าน พะเยา,พิจิตร ปัจจุบันสถานการณ์ได้คลี่คลายลงซึ่งหน่วยทหารยังคงติดตามสถานการณ์น้ำและช่วยฟื้นฟูในพื้นที่ที่ได้รับผลกระทบและได้รับความเสียหาย

๘) ศูนย์บรรเทาสาธารณภัยกองทัพบก และศูนย์บรรเทาสาธารณภัยกองทัพภาค เตรียมความพร้อมในภารกิจช่วยเหลือประชาชนและให้ความสำคัญเร่งด่วนกับการสนับสนุนการรับมือและป้องกันอุทกภัยจากฝนตกหนักต่อเนื่องทั่วทุกภูมิภาค และการเตรียมการรองรับมวลน้ำเหนือที่จะมาถึงพื้นที่ภาคกลางและกรุงเทพมหานคร ในเดือนกันยายน ๒๕๖๕ พร้อมทั้ง ได้สั่งการให้ กองทัพภาคที่ ๑ และหน่วยทหารในพื้นที่เสี่ยงให้การสนับสนุนทุกหน่วยงาน

โดยเฉพาะกรุงเทพมหานคร เพื่อเร่งดำเนินการขุดลอกคูคลอง กำจัดขยะ ผักตบชวา วัชพืช ในแหล่งน้ำและแม่น้ำเจ้าพระยา ในการเปิดทางไหลของน้ำ รวมทั้งการประสานการช่วยเหลือกับทางจังหวัด และหน่วยงานป้องกันและบรรเทาสาธารณภัย ดูแลพื้นที่ริมแม่น้ำเจ้าพระยา สถานที่สำคัญ สถานที่เสี่ยง และบ้านเรือนประชาชนในพื้นที่นอกคันกั้นน้ำ

๙) ศูนย์บรรเทาสาธารณภัยกองทัพบก และศูนย์บรรเทาสาธารณภัยกองทัพภาค ได้จัดกำลังพล ยุทโธปกรณ์ ร่วมกับส่วนราชการและประชาชนจิตอาสาดำเนินการในการฟื้นฟูเพื่อคืนสภาพ และช่วยเหลือประชาชนในสถานการณ์น้ำท่วมหลายพื้นที่ในกองทัพภาคต่าง ๆ เตรียมความพร้อมภารกิจช่วยเหลือประชาชนและให้ความสำคัญเร่งด่วนกับการสนับสนุนการรับมือและป้องกันอุทกภัยจากพายุฝนตลอดห้วงเดือนตุลาคมในพื้นที่ภาคใต้ เตรียมความพร้อมที่จะสนับสนุนกำลังพล ยุทโธปกรณ์และทรัพยากรของกองทัพ ในการแก้ปัญหาปริมาณน้ำที่มีมากขึ้นในพื้นที่ซึ่งมีแนวโน้มในการได้รับความเดือดร้อนอย่างต่อเนื่องเป็นประจำ ทั้งในพื้นที่สำคัญทางเศรษฐกิจ พื้นที่ทางการเกษตร ชุมชนและบ้านเรือนประชาชน ซึ่งที่ผ่านมาทหารได้ประสานเตรียมการด้านความร่วมมือกับทุกภาคส่วนอย่างเต็มที่เพื่อเตรียมการรองรับในการแก้ไขปัญหาน้ำท่วม และช่วยลดผลกระทบในการดำเนินชีวิตของประชาชนให้ได้มากที่สุด

๑๐) ศูนย์บรรเทาสาธารณภัยกองทัพบกและศูนย์บรรเทาสาธารณภัยกองทัพภาค ดำเนินการร่วมกับภาคส่นราชการ เอกชนในการบรรเทาความเดือดร้อนและมอบความอบอุ่นและความห่วงใย มอบให้กับประชาชนในพื้นที่ ทภ.๒ และ ทภ.๓ โดยการจัดกำลังพลพร้อมหมอเดินเท้ามอบเสื้อกันหนาวและผ้าห่มกันหนาวที่ผู้บัญชาการทหารบกได้แจกให้กับครู ณ โรงเรียน ตามโครงการทหารพันธ์ดี "ชุมชนเบิกบาน อาหารปลอดภัย" โรงเรียนในพระราชูปถัมภ์ของสมเด็จพระกนิษฐาธิราชเจ้า กรมสมเด็จพระเทพรัตนราชสุดาฯ สยามบรมราชกุมารี เพื่อเป็นขวัญกำลังใจ ใช้สวมใส่บรรเทาความหนาวในช่วงฤดูหนาว ในโอกาสนี้ ทางหน่วยในพื้นที่พร้อมทีมงานหมอเดินเท้าลงพื้นที่พบปะเยี่ยมเยียนราษฎรและให้บริการตรวจสุขภาพผู้สูงอายุและผู้ป่วยติดเตียงถึงบ้าน พร้อมทั้งแจกจ่ายยารักษาโรคและแนะนำวิธีการดูแลสุขภาพในช่วงการเข้าสู่ฤดูหนาว ทั้งนี้ เพื่อเป็นการบรรเทาความเดือดร้อน ลดค่าใช้จ่ายและภาระในการเดินทางไปพบแพทย์ พร้อมมอบผ้าห่ม, ถุงยังชีพ, ให้กับราษฎรผู้ยากไร้/คนชรา/คนพิการ/ผู้ป่วยติดเตียง สร้างความอบอุ่นใจให้แก่ประชาชนที่อยู่ในพื้นที่ห่างไกลอีกด้วย

๑๑.๑.๕ กองทัพอากาศ

๑) ศูนย์บรรเทาสาธารณภัยโรงเรียนการบิน นำกำลังทหาร จำนวน ๔๐ นาย และรถบรรทุกขนาดใหญ่ จำนวน ๒ คัน ช่วยขนย้ายอุปกรณ์และกระสอบทราย พร้อมทั้งฟื้นฟู

ทำความสะอาด ตลาดบางเลน และอนามัยบางเลน หลังจากที่ได้รับผลกระทบจากอุทกภัย เมื่อวันที่ ๑ ธันวาคม ๒๕๖๔ ณ ตำบลบางเลน อำเภอบางเลน จังหวัดนครปฐม

๒) ศูนย์บรรเทาสาธารณภัยกองทัพอากาศ มอบถุงยังชีพกองทัพอากาศ เพื่อบรรเทาความเดือดร้อนแก่ประชาชนที่ประสบอุทกภัย ในพื้นที่อำเภอลาดบัวหลวง จังหวัดพระนครศรีอยุธยา โดยมีผู้แทนประชาชนในพื้นที่เป็นผู้รับมอบ เมื่อวันที่ ๘ ธันวาคม ๒๕๖๔ ณ ศูนย์บรรเทาสาธารณภัยกองทัพอากาศ กรมกิจการพลเรือนทหารอากาศ

๓) ศูนย์บรรเทาสาธารณภัยกองบิน ๗ จัดเจ้าหน้าที่และกำลังพลจิตอาสาสังกัดกองบิน ๗ จำนวน ๓๕ คน ร่วมกับคณะครู และประชาชนในพื้นที่ ร่วมกันฟื้นฟูบูรณะสถานศึกษาหลังจากประสบอุทกภัย โดยทำความสะอาดอาคารเรียน อุปกรณ์การเรียน และสื่อการเรียนการสอนต่าง ๆ เพื่อเป็นการเตรียมความพร้อมในการเปิดการเรียนการสอนให้ได้ตามกำหนด เมื่อวันที่ ๑๖ ธันวาคม ๒๕๖๔ ณ โรงเรียนบ้านไทรงาม หมู่ที่ ๗ ตำบลท่าข้าม อำเภอพุนพิน จังหวัดสุราษฎร์ธานี

๔) เข้าร่วมการปฏิบัติการฝนหลวงสู้ภัยแล้ง ประจำปี ๒๕๖๕ โดยกองทัพอากาศได้จัดเครื่องบินพร้อมเจ้าหน้าที่และอุปกรณ์สนับสนุนกรมฝนหลวงและการบินเกษตรในโครงการพระราชดำริ “ฝนหลวง” ประกอบด้วย เครื่องบินลำเลียงแบบที่ ๒ ก (BT-67) ในการปฏิบัติการฝนหลวงด้านการป้องกันและแก้ปัญหาภัยแล้ง และการเติมน้ำต้นทุนให้เขื่อนกักเก็บน้ำ และเครื่องบินโจมตีแบบที่ ๗ (Alpha Jet) ในการปฏิบัติการฝนหลวงด้านการยับยั้งการเกิดพายุลูกเห็บ และสนับสนุนสนามบินเป็นฐานปฏิบัติการฝนหลวง ซึ่งในขั้นต้นกรมฝนหลวงและการบินเกษตรขอรับการสนับสนุน จำนวน ๗ กองบิน ประกอบด้วย กองบิน ๑, ๒, ๗, ๒๑, ๒๓, ๔๑ และ ๔๖

๕) กองบิน ๔ จัดการฝึกการช่วยเหลือด้านมนุษยธรรมและบรรเทาสาธารณภัย เพื่อทดสอบการใช้กำลังตามแนวคิดการปฏิบัติการที่ใช้เครือข่ายเป็นศูนย์กลาง ภายใต้รหัส Fighter Combat Integration Training: FTX FCIT 65 เพื่อให้ข้าราชการของ กองบิน ๔ มีความเข้าใจแนวคิดการปฏิบัติการที่ใช้เครือข่ายเป็นศูนย์กลาง และให้มีการเชื่อมโยงและช่วยเหลือประชาชน Quality Civic Actions เป็นการเพิ่มขีดความสามารถในการเตรียมการล่วงหน้า และตอบสนองได้ทันเหตุการณ์เมื่อประชาชนได้รับความเดือดร้อน

๖) กองบิน ๗ นำถุงยังชีพไปมอบให้แก่ผู้ประสบอุทกภัยในพื้นที่จังหวัดนราธิวาสซึ่งประสบเหตุอุทกภัย น้ำท่วมฉับพลันและน้ำป่าไหลหลาก เมื่อวันที่ ๗ มีนาคม ๒๕๖๕ ณ ท่าอากาศยานนราธิวาส ตำบลโคกเคียน อำเภอเมืองนราธิวาส จังหวัดนราธิวาส

๗) นำขบวนรถน้ำออกแจกจ่ายช่วยเหลือประชาชน โดยบูรณาการหน่วยงานในพื้นที่ร่วมปฏิบัติการ “ราษฎร์ รัฐ ร่วมใจ ช่วยภัยแล้ง”เพื่อบรรเทาปัญหาภัยแล้งในเขตพื้นที่จังหวัดอุดรธานี นำขบวนรถน้ำออกแจกจ่ายช่วยเหลือประชาชน เมื่อวันที่ ๔ เมษายน ๒๕๖๕ ณ วัดคลองเป็ดใต้ หมู่ที่ ๔ บ้านคลองเป็ด ตำบลวังพิกุล อำเภอวังทอง จังหวัดพิษณุโลก และเมื่อวันที่ ๕ เมษายน ๒๕๖๕ ณ อำเภอตาคลี และอำเภอตากฟ้า จังหวัดนครสวรรค์

๘) กรมควบคุมการปฏิบัติทางอากาศ ปฏิบัติภารกิจช่วยเหลือประชาชนผู้ประสบอุทกภัย โดยจัดกำลังพลพร้อมอุปกรณ์ เรือลากจูง และยานพาหนะ เข้าพื้นที่น้ำท่วมสูงเพื่อแจกจ่ายอาหารและเครื่องดื่มแก่ประชาชน และทำการเคลื่อนย้ายผู้ป่วยติดเตียงในพื้นที่บ้านห้วยทรายทอง ตำบลทุ่งใส อำเภอสิชล เมื่อวันที่ ๖ เมษายน ๒๕๖๕

๙) กองทัพอากาศ ได้สนับสนุนเครื่องบินโจมตีแบบที่ ๗ หรือ Alpha Jet ฝูงบิน ๒๓๑ กองบิน ๒๓ ร่วมปฏิบัติภารกิจยับยั้งความรุนแรงของพายุลูกเห็บ ร่วมกับกรมฝนหลวงและการบินเกษตร โดยระหว่างวันที่ ๑๗ กุมภาพันธ์ - ๑๘ เมษายน ๒๕๖๕ ได้ทำการบินยับยั้งพายุลูกเห็บแล้ว จำนวน ๑๑ เที่ยวบิน ๑๓ ชั่วโมงบิน

๑๐) ศูนย์บรรเทาสาธารณภัยกองทัพอากาศร่วมมือกับ ธนาคารไทยพาณิชย์ จำกัด (มหาชน) ดำเนินโครงการจัดหาน้ำอุปโภคบริโภคเพื่อเสริมสร้างคุณภาพชีวิตในรูปแบบการมอบถังน้ำพร้อมติดตั้งเครื่องกรองน้ำ และระบบผลิตไฟฟ้าจากพลังงานแสงอาทิตย์ในการผลิตน้ำดื่มให้กับโรงเรียนบ้านไผ่หลวง ตำบลหินมูล อำเภอบางเลน จังหวัดนครปฐม

๑๑) กองอำนวยการควบคุมสถานการณ์ไฟป่าและฝุ่นละอองภาคเหนือ (กองทัพอากาศ) ได้วางแผนและอำนวยการในการปฏิบัติภารกิจควบคุมสถานการณ์ และดับไฟป่ารวมถึงการบินเพื่อสำรวจจุดความร้อน (Hotspot) ในพื้นที่ ๑๗ จังหวัดภาคเหนือ โดยใช้ระบบเครือข่ายเป็นศูนย์กลาง โดยใช้ระบบตรวจจับ (Sensor) จากอากาศยาน เพื่อค้นหาจุดความร้อน (Hotspot) ที่เป็นแหล่งกำเนิดไฟป่า ในห้วงเดือนมีนาคม - เมษายน ของทุกปี เพื่อให้การดำเนินการเป็นไปด้วยความเรียบร้อย และสามารถคลี่คลายสถานการณ์ได้อย่างรวดเร็วและมีประสิทธิภาพ

๑๒) ศูนย์บรรเทาสาธารณภัยกองบิน ๒๓ ออกให้ความช่วยเหลือประชาชนที่ขาดแคลนน้ำอุปโภค โดยนำรถบรรทุกน้ำขนาด ๖,๐๐๐ ลิตร จำนวน ๑ คัน เติมน้ำลงในถังเก็บน้ำของโรงเรียนเจซี บ้านอินทร์แปลง ตำบลบ้านตาด อำเภอเมืองอุดรธานี จังหวัดอุดรธานี เพื่อให้คณะครูและนักเรียนได้ใช้ในโรงเรียนตลอดภาคการศึกษา และได้นำน้ำเพื่อการอุปโภคให้กับนางพรพรรณ จันทาทุม ที่ได้รับความเดือดร้อน ณ ๖๗ หมู่ ๘ บ้านอินทร์แปลง ตำบลบ้านตาด อำเภอเมือง จังหวัดอุดรธานี เมื่อวันที่ ๑๑ พฤษภาคม ๒๕๖๕

๑๓) ศูนย์บรรเทาสาธารณภัยกองบิน ๗ ร่วมกับหน่วยบิน ๒๐๓๗ ทำการฝึกบินค้นหาและช่วยชีวิตทางน้ำ/ทะเล (Water/Sea SAR) โดยมีวัตถุประสงค์เพื่อสร้างความคุ้นเคยในการใช้อุปกรณ์และการปฏิบัติงานของเจ้าหน้าที่ในสถานที่จริง ณ อ่างเก็บน้ำท่าสะท้อน ตำบลท่าสะท้อน อำเภอพุนพิน จังหวัดสุราษฎร์ธานี เมื่อวันที่ ๕ พฤษภาคม ๒๕๖๕

๑๔) กองบิน ๗ จัดกำลังพลเข้าฟื้นฟูความเสียหายจากน้ำป่าไหลหลาก น้ำท่วมฉับพลัน ดินโคลนถล่มในพื้นที่ ตำบลปากหมาก อำเภอไชยา จังหวัดสุราษฎร์ธานี ตามที่ได้เกิดฝนตกหนัก น้ำท่วมฉับพลัน น้ำป่าไหลหลากระหว่างวันที่ ๖ - ๗ พฤษภาคม ๒๕๖๕ ในพื้นที่ อำเภอวิภาวดี อำเภอไชยา และอำเภอท่าฉาง

๑๕) กองทัพอากาศร่วมกับ ธนาคารไทยพาณิชย์ จำกัด (มหาชน) ดำเนินโครงการจัดหาน้ำอุปโภคบริโภคเพื่อเสริมสร้างคุณภาพชีวิต ในรูปแบบการมอบถังน้ำพร้อมติดตั้งเครื่องกรองน้ำ และระบบผลิตไฟฟ้าจากพลังงานแสงอาทิตย์ในการผลิตน้ำดื่ม ณ โรงเรียนวัดแหลมโพธิ์ จังหวัดพิษณุโลก เมื่อวันที่ ๙ พฤษภาคม ๒๕๖๕ โรงเรียนบ้านเก่าร้าง ตำบลคลองหอยโข่ง อำเภอคลองหอยโข่ง จังหวัดสงขลา เมื่อวันที่ ๑๗ พฤษภาคม ๒๕๖๕ และ โรงเรียนบ้านดง ตำบลหางดง อำเภอหางดง จังหวัดเชียงใหม่ เมื่อวันที่ ๑๘ พฤษภาคม ๒๕๖๕

๑๖) ศูนย์บรรเทาสาธารณภัยกองทัพอากาศ เตรียมความพร้อมช่วยเหลือผู้ประสบอุทกภัยทางน้ำ จัดการฝึกอบรมผู้ปฏิบัติหน้าที่นายท้ายเรือ (ผู้ขับเรือช่วยเหลือผู้ประสบภัย) โดยมี ผู้อำนวยการกองบรรเทาสาธารณภัย สำนักนโยบายและแผน กรมกิจการพลเรือนทหารอากาศ เป็นประธาน ณ ห้องประชุมเฉลิมอากาศ กองบิน ๔๖ จังหวัดพิษณุโลก เมื่อวันที่ ๑๐ พฤษภาคม ๒๕๖๕

๑๗) กองบิน ๑ ร่วมกิจกรรมโคราชเมืองสะอาด และ โคราชไม่ท่วม ไม่แล้ง เพิ่มประสิทธิภาพการระบายน้ำ กำจัดสิ่งกีดขวางทางน้ำในลำตะคอง ตามที่จังหวัดนครราชสีมาได้กำหนดนโยบายระยะเร่งด่วน ในการขับเคลื่อนนโยบาย “โคราชเมืองสะอาด และโคราชไม่ท่วมไม่แล้ง” กิจกรรมการเพิ่มประสิทธิภาพในการระบายน้ำ โดยการกำจัดสิ่งกีดขวางทางน้ำในลำตะคอง ด้านหลังโรงพยาบาลมหาราชนครราชสีมา อำเภอเมืองนครราชสีมา จังหวัดนครราชสีมา ระหว่างวันที่ ๒ - ๙ พฤษภาคม ๒๕๖๕

๑๘) กองทัพอากาศ ร่วมกับสำนักงานเทศบาลรังสิตลงพื้นที่ตรวจความพร้อมของประตูระบายน้ำจุฬาลงกรณ์ จังหวัดปทุมธานี เพื่อเตรียมพร้อมรับสถานการณ์น้ำทะเลหนุนสูงระหว่างวันที่ ๒๔ - ๒๙ สิงหาคม ๒๕๖๕ นอกจากนี้ในพื้นที่กองบิน ๑ กองบิน ๒ และกองบิน ๔ กองทัพอากาศ ได้สนับสนุนกำลังพลพร้อมเครื่องมือ ดำเนินการขุดลอกคลอง กำจัดวัชพืช ขยะมูลฝอย และสิ่งกีดขวางทางน้ำ เพื่อเป็นการเตรียมความพร้อมรับมือกับ

เหตุอุทกภัย และเพิ่มประสิทธิภาพการระบายน้ำ อีกทั้งลดปัญหาน้ำท่วมขัง บรรเทาความเดือดร้อนแก่ประชาชนโดยรอบพื้นที่

๑๙) ศูนย์บรรเทาสาธารณภัยกองบิน ๔๖ ได้ออกสำรวจพื้นที่ เมื่อวันที่ ๑๗ สิงหาคม ๒๕๖๕ เพื่อเตรียมพร้อม และวางแผนป้องกันอุทกภัย เนื่องจากพายุดีเปรสชันได้อ่อนกำลังลงเป็นหย่อมความกดอากาศต่ำกำลังแรง แล้วทำให้มีฝนตกหนักถึงหนักมาก ซึ่งอาจทำให้เกิดน้ำท่วมฉับพลันและน้ำป่าไหลหลาก ณ พื้นที่ ตำบลท่านางงาม อำเภอบางระกำ จังหวัดพิษณุโลก

๒๐) ศูนย์บรรเทาสาธารณภัย กองบิน ๒๑ พร้อมด้วยจิตอาสา ๙๐๔ ได้ดำเนินการ ออกช่วยเหลือประชาชนขนย้ายสิ่งของในพื้นที่ที่ได้รับผลกระทบจากน้ำล้นตลิ่งตามแนวลำน้ำมูล เมื่อวันที่ ๑๗ สิงหาคม ๒๕๖๕ ณ ชุมชนโรงเรียนเบ็ญจะมะมหาราช ๑ (ชุมชนวังแดง) จังหวัดอุบลราชธานี

๑๑.๑.๖ กองทัพเรือ

๑) กรมอู่ทหารเรือ ลำเลียงเรือผลักดันน้ำ ลงพื้นที่จังหวัดสมุทรปราการ และ จังหวัดสุพรรณบุรี ติดตั้งเรือผลักดันน้ำ ๖ จุด (๒๖ ลำ) ในพื้นที่อำเภอบางพลี จังหวัดสมุทรปราการ ติดตั้งเรือผลักดันน้ำ ๒๐ ลำ ในพื้นที่อำเภอสองพี่น้อง จังหวัดสุพรรณบุรี

๒) จัดเตรียมหมู่เรือเฉพาะกิจบรรเทาสาธารณภัยทางทะเลกองทัพเรือ เพื่อช่วยเหลือผู้ประสบภัยพิบัติทางทะเลในสถานการณ์ที่เกิดสาธารณภัยทางทะเลขนาดใหญ่ ประกอบด้วย เรือหลวงสายบุรี เรือหลวงสีชัง เฮลิคอปเตอร์ จำนวน ๒ เครื่อง หน่วยทำลายใต้น้ำจู่โจม จำนวน ๒ ชุดปฏิบัติการ จำนวน ๒๘ นาย ชุดควบคุมการปฏิบัติ ๑ ชุด จำนวน ๕ นาย และเรือยาง จำนวน ๔ ลำ พร้อมปฏิบัติภารกิจใน ๔๘ ชั่วโมง

๓) กองเรือฟริเกตที่ ๒ จัดเตรียมหมู่เรือเฉพาะกิจบรรเทาสาธารณภัยทางทะเล เพื่อช่วยเหลือผู้ประสบภัยพิบัติทางทะเลในสถานการณ์ที่เกิดสาธารณภัยทางทะเลขนาดใหญ่ ประกอบด้วย เรือหลวงสุโขทัย เรือหลวงสีชัง และเฮลิคอปเตอร์ จำนวน ๒ เครื่อง หน่วยทำลายใต้น้ำจู่โจม จำนวน ๒ ชุดปฏิบัติการ จำนวน ๒๘ นาย ชุดควบคุมการปฏิบัติ ๑ ชุด จำนวน ๕ นาย และเรือยาง จำนวน ๔ ลำ พร้อมปฏิบัติภารกิจใน ๔๘ ชั่วโมง

๔) ศูนย์บรรเทาสาธารณภัยทัพเรือภาคที่ ๑ ได้มอบหมายให้เรือหลวงทองหลาง กองเรือปฏิบัติการ ทัพเรือภาคที่ ๑ สนับสนุนน้ำจืดให้กับประชาชนบนเกาะสีชัง อำเภอเกาะสีชัง จังหวัดชลบุรี สำหรับใช้อุปโภคบริโภค เพื่อบรรเทาความเดือดร้อนในห้วงฤดูแล้ง จำนวน ๕๐ ตัน และจัดส่งเพิ่มเติมเมื่อได้รับการประสานหรือร้องขอ

๑๑.๒ เร่งพัฒนาการปฏิบัติการ “ฝนหลวง” เพื่อช่วยเหลือพี่น้องเกษตรกรไม่ให้พืชผลทางการเกษตรได้รับความเสียหาย

๑๑.๒.๑ โครงการดัดแปรสภาพอากาศ

๑) ปริมาณฝนจากการปฏิบัติการ ฝนหลวงในพื้นที่การเกษตร เป้าหมาย ๑,๑๐๐ ล้านลูกบาศก์เมตร

๒) ปริมาณฝนจากการปฏิบัติการ ฝนหลวงในเขื่อนและอ่างเก็บน้ำ เป้าหมาย ๔๕๐ ล้านลูกบาศก์เมตร

๓) หน่วยปฏิบัติการฝนหลวงสามารถสนับสนุนการปฏิบัติการ ฝนหลวง ๑๖ หน่วย ได้แก่ จังหวัดเชียงใหม่ จังหวัดตาก จังหวัดพิษณุโลก จังหวัดขอนแก่น จังหวัดอุดรธานี จังหวัดนครสวรรค์ จังหวัดแพร่ จังหวัดกาญจนบุรี จังหวัดประจวบคีรีขันธ์ จังหวัดบุรีรัมย์ จังหวัดจันทบุรี จังหวัดลพบุรี จังหวัดนครราชสีมา และจังหวัดอุบลราชธานี

๔) การปฏิบัติการฝนหลวงประสบผลสำเร็จมีฝนตกในพื้นที่เป้าหมาย โดยขึ้นบินปฏิบัติการฝนหลวงสะสม ๖๗๙ วัน ฝนตก ๖๖๓ วัน ดำเนินการสำเร็จ ร้อยละ ๙๗.๖๔

๑๑.๒.๒ การสนับสนุนการปฏิบัติการฝนหลวงและบริการด้านการบิน

๑) ความพร้อมในการสนับสนุนการปฏิบัติภารกิจของหน่วยงาน (เป้าหมายร้อยละ ๙๒.๕๐) ดำเนินการสำเร็จร้อยละ ๑๐๐ เปิดหน่วยปฏิบัติการฝนหลวง (เป้าหมาย ๑๙ หน่วย)

๒) ร้อยละของจำนวนวันในการบริการข้อมูลตรวจอากาศ (เป้าหมาย ร้อยละ ๙๓.๐๐)

๓) ความพร้อมของอากาศยานที่สามารถสนับสนุนภารกิจได้ตามแผน (เป้าหมาย ร้อยละ ๙๒.๕๐) ดำเนินการสำเร็จร้อยละ ๑๐๐

๔) โครงการความร่วมมือด้านวิชาการ จำนวน ๕ โครงการ (เป้าหมาย ๕ โครงการ) ดำเนินโครงการวิจัย ดังนี้

(๑) โครงการวิจัยและพัฒนาจรวดดัดแปรสภาพอากาศ

(๒) โครงการพัฒนาระบบประเมินปริมาณน้ำฝนและพยากรณ์ฝนล่วงหน้าโดยใช้ข้อมูลเรดาร์ตรวจอากาศ ระยะที่ ๓

(๓) โครงการเพิ่มประสิทธิภาพแบบจำลองคาดการณ์สภาพอากาศระยะสั้น โดยใช้ข้อมูลตรวจอากาศชั้นบน เพื่อสนับสนุนการปฏิบัติการฝนหลวง

(๔) โครงการศึกษาวัสดุธรรมชาติ เพื่อใช้ในการทำฝนเมฆเย็น

(๕) โครงการพัฒนาระบบโปรยสารฝนหลวงบนอากาศยาน เพื่อเพิ่มประสิทธิภาพการปฏิบัติการฝนหลวง

ผลการดำเนินงานตามนโยบายเร่งด่วน ๑๒ เรื่อง

เรื่องที่ ๑๒ การสนับสนุนให้มีการศึกษา การรับฟังความคิดเห็นของประชาชนและการดำเนินการเพื่อแก้ไขเพิ่มเติมรัฐธรรมนูญ

นโยบายเร่งด่วนเรื่องที่ ๑๒ การสนับสนุนให้มีการศึกษา การรับฟังความคิดเห็นของประชาชนและการดำเนินการเพื่อแก้ไขเพิ่มเติมรัฐธรรมนูญ

การสนับสนุนให้มีการศึกษา การรับฟังความคิดเห็นของประชาชนและการดำเนินการเพื่อแก้ไขเพิ่มเติมรัฐธรรมนูญ

๑๒.๑ เสริมสร้างวัฒนธรรมการเมืองในระบบประชาธิปไตยอันมีพระมหากษัตริย์ทรงเป็นประมุข โดยการจัดอบรม “การเสริมสร้างวัฒนธรรมทางการเมืองและวิถีชีวิตแบบประชาธิปไตยในโรงเรียนเอกชน” จำนวน ๔ รุ่น ๆ ละ ๒๐๐ คน ดังนี้

๑) รุ่นที่ ๑ ระหว่างวันที่ ๒๔ - ๒๖ มีนาคม ๒๕๖๔ มีผู้เข้ารับการอบรม จำนวน ๒๐๐ คน

๒) รุ่นที่ ๒ ระหว่างวันที่ ๓ - ๕ เมษายน ๒๕๖๔ มีผู้เข้ารับการอบรม จำนวน ๒๐๐ คน

๑๒.๒ การจัดประกวดหมู่บ้านต้นแบบประชาธิปไตยดีเด่น การจัดอบรมเจ้าหน้าที่และการจัดกิจกรรมส่งเสริมวิถีชีวิตแบบประชาธิปไตย ในปีงบประมาณ ๒๕๖๔ (เดือนตุลาคม ๒๕๖๓ - เมษายน ๒๕๖๔) กรมการปกครองได้ดำเนินการ ดังนี้

๑) จัดการประกวดหมู่บ้านต้นแบบประชาธิปไตยดีเด่น จำนวน ๗๖ จังหวัด จังหวัดละ ๓ รางวัล (๒๒๘ หมู่บ้าน)

๒) จัดอบรมผู้ช่วยจ่า จำนวน ๔๒ จังหวัด จังหวัดละ ๑ คน วิทยากรแกนนำระดับอำเภอ จำนวน ๕๐๙ อำเภอ รวม ๕๕๑ คน

๓) หมู่บ้านมีการจัดกิจกรรมส่งเสริมวิถีชีวิตแบบประชาธิปไตย (เดือนตุลาคม - ธันวาคม ๒๕๖๓) (ผ่าน ๑ กิจกรรม ๑ เดือน ๑ หมู่บ้าน) จำนวน ๒๒๓,๔๒๓ ครั้ง โดยมีผู้เข้าร่วมกิจกรรม จำนวน ๔,๑๐๘,๙๙๕ คน (ข้อมูล ณ วันที่ ๑๙ กุมภาพันธ์ ๒๕๖๔)

สำนักนายกรัฐมนตรี