สำเนา

ด่วนที่สุด

ที่ นร ๐๕๐๕/ว ๒๑

สำนักเลขาธิการคณะรัฐมนตรี
ทำเนียบรัฐบาล กทม. ๑๐๓๐๐

๒๗ มกราคม ๒๕๖๕

เรื่อง ผลการพิจารณาของคณะกรรมการกลั่นกรองการใช้จ่ายเงินกู้ ในคราวประชุมครั้งที่ ๔๑/๒๕๖๔

กราบเรียน/เรียน รอง - นรม., รัฐ - นร., กระทรวง, กรม

อ้างถึง หนังสือสำนักเลขาธิการคณะรัฐมนตรี ด่วนที่สุด ที่ นร ๐๕๐๕/ว ๓๔๘๕ ลงวันที่ ๒๓ ธันวาคม ๒๕๖๔

สิ่งที่ส่งมาด้วย บัญชีสำเนาหนังสือที่ส่งมาด้วย

ตามที่ได้ยืนยัน/แจ้งมติคณะรัฐมนตรี (๒๑ ธันวาคม ๒๕๖๔) เกี่ยวกับผลการพิจารณาของคณะกรรมการกลั่นกรองการใช้จ่ายเงินกู้ ในคราวประชุมครั้งที่ ๔๐/๒๕๖๔ เมื่อวันที่ ๘ ธันวาคม ๒๕๖๔ มาเพื่อทราบความละเอียดแจ้งแล้ว นั้น

เลขาธิการสภาพัฒนาการเศรษฐกิจและสังคมแห่งชาติ ประธานกรรมการกลั่นกรองการใช้จ่ายเงินกู้ ได้เสนอผลการพิจารณาของคณะกรรมการกลั่นกรองการใช้จ่ายเงินกู้ ในคราวประชุมครั้งที่ ๔๑/๒๕๖๔ เมื่อวันที่ ๒๔ ธันวาคม ๒๕๖๔ ไปเพื่อดำเนินการ ซึ่งหน่วยงานที่เกี่ยวข้องได้เสนอความเห็นไปเพื่อประกอบการพิจารณาของคณะรัฐมนตรีด้วย ความละเอียดปรากฏตามบัญชีสำเนาหนังสือที่ส่งมาด้วยนี้

คณะรัฐมนตรีได้ประชุมปรึกษาเมื่อวันที่ ๑๑ มกราคม ๒๕๖๕ ลงมติอนุมัติตามผลการพิจารณาของคณะกรรมการกลั่นกรองการใช้จ่ายเงินกู้ ตามมติคณะกรรมการกลั่นกรองการใช้จ่ายเงินกู้ ภายใต้พระราชกำหนดให้อำนาจกระทรวงการคลังกู้เงินเพื่อแก้ไขปัญหา เยียวยา และฟื้นฟูเศรษฐกิจและสังคม ที่ได้รับผลกระทบจากการระบาดของโรคติดเชื้อไวรัสโคโรนา ๒๐๑๙ พ.ศ. ๒๕๖๓ ในคราวประชุมครั้งที่ ๔๑/๒๕๖๔ เมื่อวันที่ ๒๔ ธันวาคม ๒๕๖๔ ตามที่เลขาธิการสภาพัฒนาการเศรษฐกิจและสังคมแห่งชาติ ประธานกรรมการกลั่นกรองการใช้จ่ายเงินกู้เสนอ และให้กระทรวงต้นสังกัดและหน่วยงานรับผิดชอบโครงการรับความเห็นของกระทรวงการคลัง สำนักงบประมาณ และสำนักงานสภาพัฒนาการเศรษฐกิจและสังคมแห่งชาติไปพิจารณาดำเนินการในส่วนที่เกี่ยวข้องต่อไปด้วย

จึงกราบเรียนมาเพื่อโปรดทราบ/จึงเรียนยืนยันมา/จึงเรียนมาเพื่อโปรดทราบ

ขอแสดงความนับถือ (อย่างยิ่ง)

ณัฐฏ์จารี อนันตศิลป์

(นางณัฐฏ์จารี อนันตศิลป์)
เลขาธิการคณะรัฐมนตรี

กองพัฒนายุทธศาสตร์และติดตามนโยบายพิเศษ
โทร. ๐ ๒๒๘๐ ๙๐๐๐ ต่อ ๑๖๒๓ (พิษณุพงศ์), ๑๕๓๓ (ปภัสรา)
โทรสาร ๐ ๒๒๘๐ ๑๔๔๖ www.soc.go.th
ไปรษณีย์อิเล็กทรอนิกส์ saraban@soc.go.th (ke 10-01-65)

หมายเหตุ อัยการสูงสุด : จึงกราบเรียนมาเพื่อโปรดทราบ
รอง-นรม., รัฐ-นร., กระทรวง : จึงเรียนยืนยันมา
กรม, องค์กรอิสระ : จึงเรียนมาเพื่อโปรดทราบ

บัญชีสำเนาหนังสือที่ส่งมาด้วย

เรื่อง ผลการพิจารณาของคณะกรรมการกลั่นกรองการใช้จ่ายเงินกู้ ในคราวประชุมครั้งที่ ๔๑/๒๕๖๔

๑. สำเนาหนังสือคณะกรรมการกลั่นกรองการใช้จ่ายเงินกู้ ด่วนที่สุด ที่ นร ๑๑๐๖/(คกง.) ๔๔๘ ลงวันที่ ๒๘ ธันวาคม ๒๕๖๔
๒. สำเนาหนังสือกระทรวงการคลัง ด่วนที่สุด ที่ กค ๐๙๐๗/๑๙๗๙๕ ลงวันที่ ๓๐ ธันวาคม ๒๕๖๔
๓. สำเนาหนังสือกระทรวงการอุดมศึกษา วิทยาศาสตร์ วิจัยและนวัตกรรม ด่วนที่สุด ที่ อว (ปคร) ๐๒๑๓/๓๙๔ ลงวันที่ ๑๑ มกราคม ๒๕๖๕
๔. สำเนาหนังสือสำนักงบประมาณ ด่วนที่สุด ที่ นร ๐๗๓๒/๒๓๐ ลงวันที่ ๑๑ มกราคม ๒๕๖๕
๕. สำเนาหนังสือสำนักงานคณะกรรมการกฤษฎีกา ด่วนที่สุด ที่ นร ๐๙๐๓/๑๕ ลงวันที่ ๑๐ มกราคม ๒๕๖๕
๖. สำเนาหนังสือสำนักงานสภาพัฒนาการเศรษฐกิจและสังคมแห่งชาติ ด่วนที่สุด ที่ นร ๑๑๐๖/๐๐๘ ลงวันที่ ๔ มกราคม ๒๕๖๕

ด่วนที่สุด

ที่ นร ๑๑๐๖/(คกง.)๙๙๗



คณะกรรมการกลั่นกรองการใช้จ่ายเงินกู้
สำนักงานสภาพัฒนาการ
เศรษฐกิจและสังคมแห่งชาติ
๙๖๒ ถนนกรุงเกษม กรุงเทพฯ ๑๐๑๐๐

๒๗ ธันวาคม ๒๕๖๔

เรื่อง ผลการพิจารณาของคณะกรรมการกลั่นกรองการใช้จ่ายเงินกู้ ในคราวประชุมครั้งที่ ๔๑/๒๕๖๔

เรียน เลขาธิการคณะรัฐมนตรี

สิ่งที่ส่งมาด้วย ๑. หนังสือนายกรัฐมนตรีเห็นชอบให้เสนอคณะรัฐมนตรี
๒. หนังสือสถาบันวัคซีนแห่งชาติ ด่วนที่สุด ที่ สวช ๑๒๕๓ ลงวันที่ ๑๓ ธันวาคม ๒๕๖๔
๓. หนังสือกระทรวงสาธารณสุข ด่วนที่สุด ที่ สธ ๐๒๐๙.๐๖/๕๐๒๔ ลงวันที่ ๑๓ ธันวาคม ๒๕๖๔
๔. หนังสือกระทรวงการอุดมศึกษา วิทยาศาสตร์ วิจัยและนวัตกรรม ที่ อว ๐๒๐๕.๓/๑๙๔๔๔ ลงวันที่ ๗ ธันวาคม ๒๕๖๔
๕. หนังสือกระทรวงแรงงาน ด่วนที่สุด ที่ รง ๐๖๒๕/๔๑๗๗ ลงวันที่ ๑๗ ธันวาคม ๒๕๖๔
๖. หนังสือกรมการพัฒนาชุมชน ด่วนที่สุด ที่ มท ๐๔๐๔.๗/๘๔๘๒ ลงวันที่ ๑๖ ธันวาคม ๒๕๖๔
๗. หนังสือกระทรวงมหาดไทย ด่วนที่สุด ที่ มท ๐๒๑๒.๑/๑๗๖๘๓ ลงวันที่ ๖ ธันวาคม ๒๕๖๔
๘. หนังสือกระทรวงมหาดไทย ด่วนที่สุด ที่ มท ๐๒๑๒.๑/๑๘๕๗๙ ลงวันที่ ๒๐ ธันวาคม ๒๕๖๔
๙. หนังสือกระทรวงมหาดไทย ด่วนที่สุด ที่ มท ๐๒๑๒.๑/๑๘๖๑๑ ลงวันที่ ๒๐ ธันวาคม ๒๕๖๔

ด้วยสำนักงานสภาพัฒนาการเศรษฐกิจและสังคมแห่งชาติ (สศช.) ในฐานะฝ่ายเลขานุการของคณะกรรมการกลั่นกรองการใช้จ่ายเงินกู้ (คณะกรรมการฯ) ซึ่งมีเลขาธิการสภาพัฒนาการเศรษฐกิจและสังคมแห่งชาติ เป็นประธาน ขอเสนอเรื่องผลการพิจารณาของคณะกรรมการกลั่นกรองการใช้จ่ายเงินกู้ในคราวประชุมครั้งที่ ๔๑/๒๕๖๔ มาเพื่อคณะรัฐมนตรีพิจารณา โดยเรื่องที่เสนอดังกล่าวนี้เข้าข่ายที่จะต้องนำเสนอคณะรัฐมนตรีตามข้อ ๑๘ ของระเบียบสำนักนายกรัฐมนตรีว่าด้วยการดำเนินการตามแผนงานหรือโครงการภายใต้พระราชกำหนดให้อำนาจกระทรวงการคลังกู้เงินเพื่อแก้ไขปัญหา เยียวยา และฟื้นฟูเศรษฐกิจและสังคมที่ได้รับผลกระทบจากการระบาดของโรคติดเชื้อไวรัสโคโรนา ๒๐๑๙ พ.ศ. ๒๕๖๓ พ.ศ. ๒๕๖๓ (ระเบียบสำนักนายกรัฐมนตรีฯ) และมาตรา ๔ (๑) แห่งพระราชกฤษฎีกาว่าด้วยการเสนอเรื่องและการประชุมคณะรัฐมนตรี พ.ศ. ๒๕๔๘ รวมทั้งเป็นไปตามมติคณะรัฐมนตรีที่เกี่ยวข้อง โดยนายกรัฐมนตรีได้เห็นชอบให้เสนอคณะรัฐมนตรีแล้ว (รายละเอียดปรากฏตามสิ่งที่ส่งมาด้วย ๑) ทั้งนี้ เรื่องดังกล่าวมีรายละเอียด ดังนี้

๑. เหตุผลความจำเป็นที่ต้องเสนอคณะรัฐมนตรี

เมื่อวันที่ ๒๔ ธันวาคม ๒๕๖๔ คณะกรรมการฯ ได้พิจารณากลั่นกรองความเหมาะสมของข้อเสนอการเปลี่ยนแปลงรายละเอียดที่เป็นสาระสำคัญของโครงการที่ได้รับอนุมัติจากคณะรัฐมนตรีให้ใช้จ่ายจากเงินกู้ตามพระราชกำหนดให้อำนาจกระทรวงการคลังกู้เงินเพื่อแก้ไขปัญหา เยียวยา และฟื้นฟูเศรษฐกิจและสังคมที่ได้รับผลกระทบจากการระบาดของโรคติดเชื้อไวรัสโคโรนา ๒๐๑๙

/พ.ศ. ๒๕๖๓ ...

พ.ศ. ๒๕๖๓ (พระราชกำหนดฯ) ของกระทรวงสาธารณสุข กระทรวงการอุดมศึกษา วิทยาศาสตร์ วิจัยและนวัตกรรม กระทรวงแรงงาน และกระทรวงมหาดไทย จึงต้องปฏิบัติตามข้อ ๑๘ ของระเบียบสำนักนายกรัฐมนตรีฯ ที่กำหนดให้หน่วยงานเจ้าของโครงการที่ประสงค์จะขอโอนหรือเปลี่ยนแปลงรายละเอียดของโครงการให้หน่วยงานเจ้าของโครงการ โดยความเห็นชอบของรัฐมนตรีเจ้าสังกัด เสนอคำขอโอนหรือเปลี่ยนแปลงรายละเอียดโครงการพร้อมเหตุผลความจำเป็นให้คณะกรรมการฯ พิจารณาก่อนเสนอขออนุมัติต่อคณะรัฐมนตรี รวมทั้งเป็นไปตามมาตรา ๔ (๑) แห่งพระราชกฤษฎีกาว่าด้วยการเสนอเรื่องและการประชุมคณะรัฐมนตรี พ.ศ. ๒๕๔๘ ดังนี้

๒. เรื่องเดิม

ณ วันที่ ๒๑ ธันวาคม ๒๕๖๔ คณะรัฐมนตรีได้มีมติอนุมัติโครงการที่เสนอขอใช้จ่ายเงินกู้ภายใต้พระราชกำหนดฯ ตามที่คณะกรรมการฯ เสนอแล้ว จำนวน ๑,๑๒๖ โครงการ รวมกรอบวงเงินกู้ ๙๘๖,๙๖๔.๓๐๒๓ ล้านบาท คงเหลือ ๑๓,๐๓๓.๖๐๒๗ ล้านบาท

สรุปวงเงินใช้จ่าย	วงเงินตามบัญชีท้าย	วงเงินอนุมัติ ๒๑/๑๒/๒๕๖๔	จำนวนโครงการ	คงเหลือ	ผลการเบิกจ่าย ๒๑/๑๒/๒๕๖๔	ร้อยละ
แผนงาน/โครงการกลุ่มที่ ๑	๖๓,๘๙๗.๙๙๑๐	๖๓,๘๙๗.๙๙๑๐	๕๑	๐.๐๐๐๐	๕๖,๙๖๖.๕๙๖๓	๘๙.๑๕
๑.๑ แผนงานเพื่อรองรับค่าใช้จ่ายสำหรับบุคลากรทางการแพทย์ฯ		๖,๓๐๑.๘๓๖๐	๔		๖,๒๒๒.๓๕๓๐	๙๘.๗๔
๑.๒ แผนงานหรือโครงการเพื่อจัดซื้อจัดหาอุปกรณ์การแพทย์และสาธารณสุขวัคซีนป้องกันโรคและห้องปฏิบัติการทางการแพทย์		๑๕,๒๕๐.๘๑๔๑	๒๐		๑๐,๘๑๙.๖๗๒๖	๗๐.๙๔
๑.๓ แผนงานหรือโครงการเพื่อรองรับค่าใช้จ่ายที่จำเป็นต่อการบำบัดรักษาป้องกันควบคุมโรคฯ		๓๐,๓๖๐.๘๔๘๓	๕		๓๐,๓๖๐.๘๔๘๓	๑๐๐.๐๐
๑.๔ แผนงานหรือโครงการเพื่อการเตรียมความพร้อมด้านสถานพยาบาล		๑๐,๒๕๗.๒๒๔๗	๑๔		๘,๓๒๗.๕๕๒๖	๘๑.๑๙
๑.๕ แผนงานหรือโครงการด้านสาธารณสุขเพื่อรับมือสถานการณ์ฉุกเฉินอันเนื่องมาจากการระบาดของโรคติดเชื้อไวรัสโคโรนา		๑,๙๒๗.๒๖๗๙	๘		๑,๒๓๖.๑๖๙๘	๗๑.๕๗
แผนงาน/โครงการกลุ่มที่ ๒	๗๐๙,๐๕๙.๐๒๒๓	๗๐๙,๐๕๙.๐๒๒๓	๒๐	๐.๐๐๐๐	๗๐๔,๗๕๐.๒๐๙๕	๙๙.๓๙
๒.๑ แผนงานเพื่อช่วยเหลือเยียวยาและชดเชยให้แก่ประชาชน		๕๙๕,๗๕๖.๔๘๗๓	๑๙		๕๙๑,๔๔๗.๘๘๙๕	๙๙.๒๘
๒.๒ แผนงานโครงการช่วยเหลือเกษตรกร		๑๑๓,๓๐๒.๕๓๕๐	๑		๑๑๓,๓๐๒.๓๒๐๐	๙๙.๙๙
แผนงาน/โครงการกลุ่มที่ ๓	๒๒๗,๐๔๒.๙๘๖๗	๒๑๔,๐๐๗.๒๘๙๐	๑,๐๕๕	๑๓,๐๓๓.๖๐๒๗	๑๗๖,๗๓๘.๓๐๕๗	๘๒.๕๙
๓.๑ แผนงานพลิกฟื้นกิจกรรมทางเศรษฐกิจฯ		๒๕,๑๒๑.๓๓๗๓	๑๔		๒๑,๔๗๕.๐๖๒๙	๘๕.๔๙
๓.๒ แผนงานฟื้นฟูเศรษฐกิจท้องถิ่นและชุมชน		๑๑,๒๒๑.๖๘๙๒	๑,๐๒๓		๖,๔๒๙.๒๒๗๗	๕๗.๒๙
๓.๓ แผนงานส่งเสริมและกระตุ้นการบริโภคภาคครัวเรือนและเอกชน		๑๗๐,๕๑๕.๒๘๕๓	๑๔		๑๔๕,๑๐๕.๕๙๐๕	๘๕.๑๐
๓.๔ แผนงานพัฒนาโครงสร้างพื้นฐาน		๗,๑๔๘.๙๗๗๒	๔		๓,๗๒๘.๔๒๔๖	๕๒.๑๕
รวมทั้งหมด	๑,๐๐๐,๐๐๐.๐๐๐๐	๙๘๖,๙๖๔.๓๐๒๓	๑,๑๒๖	๑๓,๐๓๓.๖๐๒๗	๙๓๘,๔๕๕.๑๑๑๖	๙๕.๐๙

สำนักงานบริหารหนี้สาธารณะ (สบน.) ได้มีการลงนามในสัญญากู้เงินตามพระราชกำหนดฯ จำนวนรวมประมาณ ๙๘๗,๐๑๒ ล้านบาท และมีการเบิกจ่ายเงินกู้แล้ว ๙๖๑,๒๖๗ ล้านบาท โดย **ณ วันที่ ๒๑ ธันวาคม ๒๕๖๔** หน่วยงานรับผิดชอบได้เบิกจ่ายเงินกู้ภายใต้พระราชกำหนดฯ เพื่อดำเนินโครงการจากบัญชีเงินฝากกระทรวงการคลังแล้ว **วงเงินรวม ๙๓๘,๔๕๕.๑๑๑๖ ล้านบาท คิดเป็นร้อยละ ๙๕.๐๙ (เบิกจ่ายแล้ว ๒๙๕ โครงการ จาก ๑,๑๒๖ โครงการ)** ของวงเงินที่คณะรัฐมนตรีอนุมัติ

๓. สาระสำคัญ ข้อเท็จจริง และข้อกฎหมาย

คณะกรรมการฯ ในคราวประชุมครั้งที่ ๔๑/๒๕๖๔ เมื่อวันที่ ๒๔ ธันวาคม ๒๕๖๔ ซึ่งมีเลขาธิการสภาพัฒนาการเศรษฐกิจและสังคมแห่งชาติ เป็นประธานกรรมการฯ ได้มีมติที่เกี่ยวข้องกับการพิจารณากลั่นกรองความเหมาะสมของข้อเสนอการเปลี่ยนแปลงรายละเอียดที่เป็นสาระสำคัญของโครงการที่ได้รับอนุมัติจากคณะรัฐมนตรีให้ใช้จ่ายจากเงินกู้ตามพระราชกำหนดฯ เสนอคณะรัฐมนตรีพิจารณา ดังนี้

/๓.๑ ...

๓.๑ การเปลี่ยนแปลงรายละเอียดที่เป็นสาระสำคัญของโครงการ กรณีโครงการแผนเร่งรัดการเข้าถึงวัคซีน COVID ๑๙ สำหรับประชาชนไทย ของสถาบันวัคซีนแห่งชาติ กระทรวงสาธารณสุข

คณะกรรมการฯ ขอเสนอผลการพิจารณากลั่นกรองความเหมาะสมของข้อเสนอการเปลี่ยนแปลงรายละเอียดที่เป็นสาระสำคัญของโครงการ กรณีโครงการภายใต้แผนเร่งรัดการเข้าถึงวัคซีน COVID ๑๙ สำหรับประชาชนไทย ของสถาบันวัคซีนแห่งชาติ กระทรวงสาธารณสุข (สธ.) โดยความเห็นชอบของรัฐมนตรีว่าการกระทรวงสาธารณสุข ให้คณะรัฐมนตรีพิจารณาตามขั้นตอนข้อ ๑๘ ของระเบียบสำนักนายกรัฐมนตรีฯ ดังนี้

๓.๑.๑ ความเป็นมา

๑) **วันที่ ๒๙ ธันวาคม ๒๕๖๓** คณะรัฐมนตรีได้อนุมัติโครงการภายใต้แผนเร่งรัดการเข้าถึงวัคซีน COVID-๑๙ สำหรับประชาชนไทย ของสถาบันวัคซีนแห่งชาติ กรอบวงเงิน ๑,๘๑๐.๖๘๐๐ ล้านบาท โดยให้ใช้จ่ายจากเงินกู้ฯ ภายใต้แผนงาน/โครงการกลุ่มที่ ๑.๒ ตามบัญชีท้ายพระราชกำหนดฯ

๒) **วันที่ ๗ กันยายน ๒๕๖๔** คณะรัฐมนตรีมีมติอนุมัติให้ขยายระยะเวลาดำเนินโครงการฯ จากเดิม สิ้นสุดเดือนกันยายน ๒๕๖๔ เป็น สิ้นสุดเดือนธันวาคม ๒๕๖๔

๓.๑.๒ ข้อเสนอเพื่อพิจารณาของหน่วยงาน

วันที่ ๑๓ ธันวาคม ๒๕๖๔ สถาบันวัคซีนแห่งชาติ โดยความเห็นชอบของรัฐมนตรีว่าการกระทรวงสาธารณสุข ได้ส่งเรื่อง การขยายระยะเวลาดำเนินการโครงการซึ่งได้รับงบประมาณภายใต้พระราชกำหนดฯ โดยขอขยายระยะเวลาการดำเนินโครงการภายใต้แผนเร่งรัดการเข้าถึงวัคซีน COVID-๑๙ **จากเดิมสิ้นสุดภายในวันทำการสุดท้ายของเดือนธันวาคม ๒๕๖๔ เป็นสิ้นสุดวันที่ ๓๐ พฤษภาคม ๒๕๖๕ (ขอขยายระยะเวลาอีก ๕ เดือน)**

(รายละเอียดปรากฏตามสิ่งที่ส่งมาด้วย ๒)

๓.๑.๓ ข้อเท็จจริงเพิ่มเติม

๑) **ผลการดำเนินงาน** โครงการภายใต้แผนเร่งรัดฯ ส่วนใหญ่มีความคืบหน้าในกระบวนการวิจัยและพัฒนาวัคซีนชนิดต่าง ๆ ทั้งชนิด DNA ที่เริ่มทำการทดสอบทางคลินิกระยะที่ ๑ และชนิด Ad๕-based Flu-based VLP-based, Protein Sub-unit จากพืช รวมทั้งการเตรียมความพร้อมของโรงงานผลิตวัคซีน การพัฒนาห้องปฏิบัติการเฉพาะ ตลอดจนการเตรียมความพร้อมของการแบ่งบรรจุ **แต่ยังมีโครงการบางส่วนที่ยังดำเนินการไม่แล้วเสร็จ ซึ่งเป็นส่วนของการจัดซื้อครุภัณฑ์ รวมทั้งการดำเนินการตามกระบวนการวิจัยและพัฒนาวัคซีนที่ต้องใช้ระยะเวลานานกว่าที่คาดการณ์ไว้ ตั้งแต่กระบวนการวิเคราะห์/ทดลอง/ทดสอบ ไปจนถึงการประมวลผล**

๒) **ปัญหา/อุปสรรค** ได้รับผลกระทบจากการแพร่ระบาดของโรคติดเชื้อไวรัสโคโรนา ๒๐๑๙ ทั้งในด้านบุคลากรที่ไม่สามารถปฏิบัติงานได้ชั่วคราว ส่งผลต่อกระบวนการวิจัยและพัฒนาวัคซีน อุปสงค์/อุปทานของวัสดุครุภัณฑ์ซึ่งมีความต้องการของตลาดและต้นทุนการผลิตที่สูงขึ้น ประกอบกับครุภัณฑ์บางส่วนมีความจำเป็นต้องนำเข้าจากต่างประเทศ ทำให้เกิดความล่าช้า

ทั้งนี้ ณ วันที่ ๒๑ ธันวาคม ๒๕๖๔ โครงการฯ มีผลการเบิกจ่าย จำนวน ๑,๒๑๘.๐๖๖๙ ล้านบาท หรือคิดเป็นร้อยละ ๖๗.๒๗ ของวงเงินอนุมัติ

/๓.๑.๔ ...

๓.๑.๔ มติคณะกรรมการ

คณะกรรมการฯ พิจารณาแล้ว มีมติเห็นควรเสนอผลการพิจารณากลั่นกรองข้อเสนอการเปลี่ยนแปลงรายละเอียดที่เป็นสาระสำคัญของโครงการที่ได้รับอนุมัติจากคณะรัฐมนตรีให้ใช้จ่ายจากเงินกู้ตามพระราชกำหนดฯเพื่อประกอบการพิจารณาของคณะรัฐมนตรีตามขั้นตอนข้อ ๑๘ ของระเบียบสำนักนายกรัฐมนตรีฯ ดังนี้

เห็นควรให้ความเห็นชอบให้สถาบันวัคซีนแห่งชาติ เปลี่ยนแปลงรายละเอียดที่เป็นสาระสำคัญของโครงการ กรณีโครงการแผนเร่งรัดการเข้าถึงวัคซีน COVID ๑๙ สำหรับประชาชนไทย โดยขยายระยะเวลาดำเนินงาน จากเดิมสิ้นสุดเดือนธันวาคม ๒๕๖๔ เป็นสิ้นสุดเดือนพฤษภาคม ๒๕๖๕ เนื่องจากผลกระทบของการแพร่ระบาดของโรคติดเชื้อไวรัสโคโรนา ๒๐๑๙ ที่ส่งผลต่อกระบวนการวิจัยและพัฒนาวัคซีน รวมทั้งการส่งมอบครุภัณฑ์ โดยให้สถาบันวัคซีนแห่งชาติ เร่งรัดการดำเนินโครงการฯ ให้เป็นไปตามระยะเวลาที่ขอขยายอย่างเคร่งครัดตามที่ สธ. เสนอ ทั้งนี้ เมื่อคณะรัฐมนตรีเห็นชอบตามผลการพิจารณาของคณะกรรมการฯ แล้ว เห็นควรให้เร่งดำเนินการแก้ไขรายละเอียดโครงการฯ ในระบบ eMENSCR ให้สอดคล้องกับการปรับปรุงรายละเอียดโครงการโดยเร็ว

๓.๒ การเปลี่ยนแปลงรายละเอียดที่เป็นสาระสำคัญของโครงการ กรณีโครงการพัฒนาระบบสื่อสารสั่งการศูนย์ปฏิบัติการฉุกเฉินด้านการแพทย์และสาธารณสุขระดับกระทรวงและระดับเขตสุขภาพเป็น SmartEOC ของกองสาธารณสุขฉุกเฉิน กระทรวงสาธารณสุข

คณะกรรมการฯ ขอเสนอผลการพิจารณากลั่นกรองความเหมาะสมของข้อเสนอการเปลี่ยนแปลงรายละเอียดที่เป็นสาระสำคัญของโครงการ กรณีโครงการพัฒนาระบบสื่อสารสั่งการศูนย์ปฏิบัติการฉุกเฉินด้านการแพทย์และสาธารณสุขระดับกระทรวงและระดับเขตสุขภาพเป็น SmartEOC ของกองสาธารณสุขฉุกเฉิน กระทรวงสาธารณสุข (สธ.) โดยความเห็นชอบของรัฐมนตรีว่าการกระทรวงสาธารณสุข ให้คณะรัฐมนตรีพิจารณาตามขั้นตอนข้อ ๑๘ ของระเบียบสำนักนายกรัฐมนตรีฯ ดังนี้

๓.๒.๑ ความเป็นมา

วันที่ ๙ มีนาคม ๒๕๖๔ คณะรัฐมนตรีได้มีมติอนุมัติโครงการ**พัฒนาระบบสื่อสารสั่งการศูนย์ปฏิบัติการฉุกเฉินด้านการแพทย์และสาธารณสุขระดับกระทรวงและระดับเขตสุขภาพเป็น SmartEOC ของกองสาธารณสุขฉุกเฉิน กระทรวงสาธารณสุข (สธ.) กรอบวงเงิน ๘๙.๙๐๙๒ ล้านบาท** โดยให้ใช้จ่ายจากเงินกู้ภายใต้แผนงานที่ ๑.๕ ตามบัญชีท้ายพระราชกำหนดฯ ตามผลการพิจารณาของคณะกรรมการฯ

๓.๒.๒ ข้อเสนอเพื่อพิจารณาของหน่วยงาน

วันที่ ๑๓ ธันวาคม ๒๕๖๔ สธ. โดยความเห็นชอบของรัฐมนตรีว่าการกระทรวงสาธารณสุข ได้ส่งเรื่อง ขอขยายระยะเวลาดำเนินโครงการพัฒนาระบบสื่อสารสั่งการศูนย์ปฏิบัติการฉุกเฉินด้านการแพทย์และสาธารณสุขระดับกระทรวงและระดับเขตสุขภาพเป็น SmartEOC ของสำนักงานปลัดกระทรวงสาธารณสุข **จากเดิมสิ้นสุดวันที่ ๓๑ ธันวาคม ๒๕๖๔ เป็น สิ้นสุดวันที่ ๓๑ มีนาคม ๒๕๖๕** (ขอขยายระยะเวลาอีก ๓ เดือน) เนื่องจากสถานการณ์การแพร่ระบาดของโรคติดเชื้อไวรัสโคโรนา ๒๐๑๙ (COVID-๑๙) ทำให้การส่งมอบครุภัณฑ์ที่มีความขาดแคลนในท้องตลาดมีความล่าช้ากว่าแผนการดำเนินงานที่กำหนด

(รายละเอียดปรากฏตามสิ่งที่ส่งมาด้วย ๓)

/๓.๒.๓ ...

๓.๒.๓ **ข้อเท็จจริงเพิ่มเติม**

ณ วันที่ ๒๑ ธันวาคม ๒๕๖๔ โครงการฯ มีผลการเบิกจ่าย จำนวน ๑๖.๕๘๙๐ ล้านบาท หรือคิดเป็นร้อยละ ๑๘.๔๕ ของวงเงินอนุมัติ

๓.๒.๔ **มติคณะกรรมการ**

คณะกรรมการฯ พิจารณาแล้ว มีมติเห็นควรเสนอผลการพิจารณากลั่นกรองข้อเสนอการเปลี่ยนแปลงรายละเอียดที่เป็นสาระสำคัญของโครงการที่ได้รับอนุมัติจากคณะรัฐมนตรีให้ใช้จ่ายจากเงินกู้ตามพระราชกำหนดฯเพื่อประกอบการพิจารณาของคณะรัฐมนตรีตามขั้นตอนข้อ ๑๘ ของระเบียบสำนักนายกรัฐมนตรีฯ ดังนี้

เห็นควรให้ความเห็นชอบให้สำนักงานปลัดกระทรวงสาธารณสุข เปลี่ยนแปลงรายละเอียดที่เป็นสาระสำคัญของโครงการ พัฒนาระบบสื่อสารสั่งการศูนย์ปฏิบัติการฉุกเฉินด้านการแพทย์และสาธารณสุขระดับกระทรวงและระดับเขตสุขภาพเป็น SmartEOC โดยขยายระยะเวลาดำเนินโครงการฯ จากเดิม **สิ้นสุดเดือนธันวาคม ๒๕๖๔** เป็น**สิ้นสุดเดือนมีนาคม ๒๕๖๕** เนื่องจากได้รับผลกระทบจากสถานการณ์การแพร่ระบาดของโรคโควิด-๑๙ ตามที่ สธ. เสนอ ทั้งนี้ เมื่อคณะรัฐมนตรีเห็นชอบตามผลการพิจารณาของคณะกรรมการฯ แล้ว เห็นควรให้ สธ. เร่งรัดการดำเนินโครงการฯ ให้เป็นไปตามกรอบระยะเวลาดำเนินงานที่เสนอในครั้งนี้ รวมถึงให้ดำเนินการเปลี่ยนแปลงรายละเอียดโครงการฯ ในระบบ eMENSCR ให้สอดคล้องกับการปรับปรุงรายละเอียดโครงการโดยเร็ว

๓.๓ การเปลี่ยนแปลงรายละเอียดที่เป็นสาระสำคัญของโครงการ กรณีโครงการพัฒนาศักยภาพระบบบริการสุขภาพ รองรับสถานการณ์การแพร่ระบาดของโรคติดเชื้อไวรัสโคโรนา ๒๐๑๙ (A๐๐๑) ของหน่วยงานส่วนภูมิภาค สำนักงานปลัดกระทรวงสาธารณสุข กระทรวงสาธารณสุข

คณะกรรมการฯ ขอเสนอผลการพิจารณากลั่นกรองความเหมาะสมของข้อเสนอการเปลี่ยนแปลงรายละเอียดที่เป็นสาระสำคัญของโครงการ กรณีโครงการพัฒนาศักยภาพระบบบริการสุขภาพ รองรับสถานการณ์การแพร่ระบาดของโรคติดเชื้อไวรัสโคโรนา ๒๐๑๙ (A๐๐๑) ของหน่วยงานส่วนภูมิภาค สำนักงานปลัดกระทรวงสาธารณสุข กระทรวงสาธารณสุข (สธ.) โดยความเห็นชอบของรัฐมนตรีว่าการกระทรวงสาธารณสุข ให้คณะรัฐมนตรีพิจารณาตามขั้นตอนข้อ ๑๘ ของระเบียบสำนักนายกรัฐมนตรีฯ ดังนี้

๓.๓.๑ **ความเป็นมา**

๑) **วันที่ ๒๙ ธันวาคม ๒๕๖๓** คณะรัฐมนตรีได้มีมติอนุมัติ**โครงการพัฒนาศักยภาพระบบบริการสุขภาพ รองรับสถานการณ์การแพร่ระบาดของโรคติดเชื้อไวรัสโคโรนา ๒๐๑๙ (A๐๐๑) ของหน่วยงานส่วนภูมิภาค สป.สธ. กระทรวงสาธารณสุข** รอบที่ ๑ วงเงิน ๒,๐๓๗.๖๙๑๗ ล้านบาท **และเมื่อวันที่ ๑๒ มกราคม ๒๕๖๔** คณะรัฐมนตรีได้มีมติอนุมัติโครงการฯ รอบที่ ๒ วงเงิน ๕,๘๑๖.๓๖๓๑ ล้านบาท โดยให้ใช้จ่ายจากเงินกู้ภายใต้แผนงานที่ ๑.๔ ตามบัญชีท้ายพระราชกำหนดฯ

๒) **วันที่ ๒๒ มิถุนายน ๒๕๖๔** คณะรัฐมนตรีได้มีมติอนุมัติให้ปรับลดวงเงินโครงการฯ ตามมติคณะรัฐมนตรีเมื่อวันที่ ๒๙ ธันวาคม ๒๕๖๓ จำนวน ๒.๗๕๔๕ ล้านบาท ลดลงเหลือ ๒,๐๓๔.๙๓๗๒ ล้านบาท ตามที่ สป.สธ. เสนอ

๓) **วันที่ ๓๐ สิงหาคม ๒๕๖๔** คณะรัฐมนตรีมีมติอนุมัติให้ขยายระยะเวลาดำเนินโครงการฯ จากเดิม สิ้นสุดเดือนกันยายน ๒๕๖๔ เป็น สิ้นสุดเดือนธันวาคม ๒๕๖๔

/๓.๓.๒ ...

๓.๓.๒ **ข้อเสนอเพื่อพิจารณาของหน่วยงาน**

วันที่ ๑๓ ธันวาคม ๒๕๖๔ สธ. โดยความเห็นชอบของรัฐมนตรีว่าการกระทรวงสาธารณสุข ได้ส่งเรื่อง ขอขยายระยะเวลาดำเนินโครงการพัฒนาศักยภาพระบบบริการสุขภาพ รองรับสถานการณ์การแพร่ระบาดของโรคติดเชื้อไวรัสโคโรนา ๒๐๑๙ ของหน่วยงานส่วนภูมิภาค สำนักงานปลัดกระทรวงสาธารณสุข **จากเดิม สิ้นสุดภายในวันทำการสุดท้ายของเดือนธันวาคม ๒๕๖๔ เป็น สิ้นสุดในวันทำการสุดท้ายของเดือนมีนาคม ๒๕๖๕ (ขอขยายระยะเวลาอีก ๓ เดือน)** เนื่องจากสถานการณ์การแพร่ระบาดของโรคติดเชื้อไวรัสโคโรนา ๒๐๑๙ (COVID-๑๙) ทำให้การส่งมอบครุภัณฑ์มีความล่าช้ากว่าแผนการดำเนินงานที่กำหนด อย่างไรก็ตาม การเปลี่ยนแปลงรายละเอียดดังกล่าวไม่กระทบกับวงเงินที่ได้รับอนุมัติและผลผลิตของโครงการที่กำหนด

(รายละเอียดปรากฏตามสิ่งที่ส่งมาด้วย ๓)

๓.๓.๓ **ข้อเท็จจริงเพิ่มเติม**

๑) ผลการดำเนินงาน ณ วันที่ ๒๙ พฤศจิกายน ๒๕๖๔

ผลการดำเนินการ (๑) + (๒) + (๓)	ลงนามแล้ว/รอส่งมอบ (๑)	เบิกจ่ายแล้วเสร็จ	รอลงนาม/ประกาศจัดซื้อ(๒)	คืนงบเงินกู้ เนื่องจากได้เงินงบประมาณจากแหล่งเงินอื่นแล้ว (๓)
การอนุมัติในรอบแรก ๑,๐๘๖ รายการ (เครื่องช่วยหายใจ ๓๘๘ รายการ/ห้องความดันลบ ๖๙๘ รายการ)	๘๘๒ รายการ (ร้อยละ ๘๑.๒๒) - ก่อสร้าง ๔๙๔ รายการ - ครุภัณฑ์ ๓๘๘ รายการ	๕๙๕ รายการ (ร้อยละ ๕๔.๗๙) - ก่อสร้าง ๒๔๒ รายการ - ครุภัณฑ์ ๓๕๓ รายการ	๑ รายการ	๒๐๓ รายการ - ก่อสร้าง ๒๐๓ รายการ(รวมประมาณ ๓๗๕.๐๒๒๔ ลบ)
การอนุมัติในรอบที่สอง ๓๓,๖๔๕ รายการ(ครุภัณฑ์ ๓๒,๐๖๘ รายการ/สิ่งก่อสร้างเกี่ยวกับโควิด ๑,๕๗๗ รายการ)	๓๓,๐๘๙ รายการ (ร้อยละ ๙๘.๓๕) - ก่อสร้าง ๑,๓๗๖ รายการ - ครุภัณฑ์ ๓๓,๗๓๓ รายการ	๒๗,๘๐๓ รายการ (ร้อยละ ๘๒.๖๔) - ก่อสร้าง ๘๔๓ รายการ - ครุภัณฑ์ ๒๖,๙๖๐ รายการ	๒๕๘ รายการ	๒๙๘ รายการ - ก่อสร้าง ๑๙๘ รายการ - ครุภัณฑ์ ๑๐๐ รายการ (รวมประมาณ ๙๐.๙๘๓๘ ลบ.

๒) ปัญหา/อุปสรรค และเหตุผลในการขอขยายระยะเวลา

๒.๑) การแพร่ระบาดของโรคติดเชื้อไวรัสโคโรนา ๒๐๑๙ ระลอกใหม่ที่มีการแพร่ระบาดอย่างต่อเนื่องส่งผลต่อการดำเนินการส่งมอบงาน/การดำเนินการก่อสร้าง

๒.๒) หน่วยรับการจัดสรรบางหน่วยอยู่ในพื้นที่ทุรกันดาร จึงทำให้ไม่มีผู้เสนอราคาในรายการครุภัณฑ์/สิ่งก่อสร้าง อาทิ พื้นที่เขตสุขภาพที่ ๑๒

๒.๓) ครุภัณฑ์บางส่วนมีความจำเป็นต้องนำเข้าจากต่างประเทศ

๒.๔) ระยะเวลาการดำเนินการโครงการที่จำกัด ทำให้หน่วยงานที่ได้รับการจัดสรรงบประมาณเกิดความกังวลใจในการลงนามสัญญา เนื่องจากจะทำให้เกิดภาระผูกพันงบประมาณ และงบประมาณอาจถูกพับไป

ทั้งนี้ ณ วันที่ ๒๑ ธันวาคม ๒๕๖๔ โครงการฯ (รอบที่ ๑) มีผลเบิกจ่ายจำนวน ๑,๒๐๙.๙๑๘๙ ล้านบาท หรือคิดเป็นร้อยละ ๕๙.๔๕๗๓ ของวงเงินอนุมัติ ๒,๐๓๔.๙๓๗๒ ล้านบาท และโครงการฯ (รอบที่ ๒) มีผลเบิกจ่าย จำนวน ๕,๐๐๔.๐๕๑๗ ล้านบาท หรือคิดเป็นร้อยละ ๘๖.๐๓๔๐ ของวงเงินอนุมัติ ๕,๘๑๖.๓๖๓๑ ล้านบาท ตามลำดับ

๓.๓.๔ **ประเด็นอภิปราย**

๑) **กรรมการฯ (ผู้แทนผู้อำนวยการสำนักงบประมาณ) ได้มีข้อสังเกตว่าตามที่**หน่วยงานขอคืนเงินกู้ ของโครงการฯ (รอบที่ ๑) จำนวน ๒๐๓ รายการ วงเงิน ๓๗๕.๐๒๒๔ ล้านบาท และ

/โครงการฯ...

โครงการฯ (รอบที่ ๒) จำนวน ๒๙๘ รายการ วงเงิน ๙๐.๙๘๓๘ ล้านบาท เนื่องจากได้รับเงินงบประมาณจากแหล่งอื่นในการดำเนินการแล้วนั้น ขอให้หน่วยงานชี้แจงรายละเอียดแหล่งเงินอื่นที่ใช้ในการดำเนินงานในแต่ละรายการให้ชัดเจน เพื่อสำนักงบประมาณจะได้ใช้เป็นข้อมูลในการบริหารงบประมาณต่อไป

๒) ผู้แทนสำนักงานปลัดกระทรวงสาธารณสุข (นพ. พงษ์ศักดิ์ นิติการุญ รองผู้อำนวยการกองบริหารการสาธารณสุข) ได้ให้ข้อมูลเพิ่มเติมตามข้อสังเกตของคณะกรรมการฯ ดังนี้ ที่ผ่านมา สป.สธ. ได้รับแจ้งจากโรงพยาบาลในส่วนภูมิภาคที่ได้รับอนุมัติงบประมาณสำหรับดำเนินการจัดซื้อวัสดุและครุภัณฑ์และก่อสร้างภายใต้โครงการฯ ทั้ง ๒ รอบ แล้วเสร็จ เนื่องจากมีความจำเป็นเร่งด่วนในการให้บริการรักษาผู้ป่วยโรคโควิด-๑๙ ประกอบด้วย รอบที่ ๑ (รายการก่อสร้าง) จำนวน ๒๐๓ รายการ รวมกรอบวงเงินประมาณ ๓๗๕.๐๒๒๔ ล้านบาท และรอบที่ ๒ (รายการก่อสร้างและครุภัณฑ์) จำนวน ๒๙๘ รายการ รวมกรอบวงเงินประมาณ ๙๐.๙๘๓๘ ล้านบาท โดยใช้จ่ายจากแหล่งเงินนอกงบประมาณ ได้แก่ เงินบำรุง เงินบริจาค ทำให้มีกรอบวงเงินกู้คงเหลือ รวม ๔๖๖.๐๐๖๒ ล้านบาท ทั้งนี้ กองบริหารการสาธารณสุข ได้มีการสอบทานยืนยันกับโรงพยาบาลฯ ตามขั้นตอนแล้ว

๓) คณะกรรมการฯ ได้มีการอภิปรายและมีความเห็นร่วมกันว่า เห็นควรให้ความเห็นชอบให้ สธ. ขยายระยะเวลาสิ้นสุดโครงการฯ เดือนมีนาคม ๒๕๖๕ และปรับลดกรอบวงเงินของโครงการฯ รอบที่ ๑ จำนวน ๓๗๕.๐๒๒๔ ล้านบาท และโครงการฯ รอบที่ ๒ จำนวน ๙๐.๙๘๓๘ ล้านบาท ตามที่เสนอ พร้อมทั้งเห็นควรให้ สป.สธ. จัดทำรายละเอียดข้อมูลรายการและแหล่งเงินที่ใช้ในการดำเนินรายการในส่วนที่ขอคืนกรอบวงเงินกู้ตามข้อเสนอในครั้งนี้ให้เกิดความชัดเจนด้วย

๓.๓.๕ มติคณะกรรมการ

คณะกรรมการฯ พิจารณาแล้ว มีมติเห็นควรเสนอผลการพิจารณากลั่นกรองข้อเสนอการเปลี่ยนแปลงรายละเอียดที่เป็นสาระสำคัญของโครงการที่ได้รับอนุมัติจากคณะรัฐมนตรีให้ใช้จ่ายจากเงินกู้ตามพระราชกำหนดฯเพื่อประกอบการพิจารณาของคณะรัฐมนตรีตามขั้นตอนข้อ ๑๘ ของระเบียบสำนักนายกรัฐมนตรีฯ ดังนี้

เห็นควรให้ความเห็นชอบให้สำนักงานปลัดกระทรวงสาธารณสุข เปลี่ยนแปลงรายละเอียดที่เป็นสาระสำคัญของโครงการพัฒนาศักยภาพระบบบริการสุขภาพ รองรับสถานการณ์การแพร่ระบาดของโรคติดเชื้อไวรัสโคโรนา ๒๐๑๙ (A๐๐๑) ของหน่วยงานส่วนภูมิภาค โดยขยายระยะเวลาดำเนินงานและการเบิกจ่ายเงิน <u>จากเดิม</u> สิ้นสุดเดือนธันวาคม ๒๕๖๔ <u>เป็น</u> สิ้นสุดเดือนมีนาคม ๒๕๖๕ เนื่องจากประสบปัญหาความล่าช้าในขั้นตอนการจัดซื้อจัดจ้าง การดำเนินการก่อสร้าง การส่งมอบงานจ้างและการส่งมอบครุภัณฑ์ที่นำเข้าจากต่างประเทศ **และปรับลดกรอบวงเงินของโครงการฯ (รอบที่ ๑) จำนวน ๓๗๕.๐๒๒๔ ล้านบาท และโครงการฯ (รอบที่ ๒) จำนวน ๙๐.๙๘๓๘ ล้านบาท** เนื่องจากสถานพยาบาลมีความจำเป็นเร่งด่วนในการดำเนินการรายการก่อสร้างและจัดซื้อจัดหาครุภัณฑ์ทางการแพทย์ เพื่อให้บริการรักษาผู้ป่วยโรคโควิด-๑๙ จึงจำเป็นต้องใช้เงินบำรุงและเงินบริจาคในการดำเนินการ ตามที่ สธ. เสนอ ทั้งนี้ เมื่อคณะรัฐมนตรีเห็นชอบตามผลการพิจารณาของคณะกรรมการฯ แล้ว เห็นควรให้ สธ. เร่งรัดการดำเนินโครงการฯ ให้เป็นไปตามกรอบระยะเวลาดำเนินงานที่เสนอในครั้งนี้ รวมถึงให้ดำเนินการเปลี่ยนแปลงรายละเอียดโครงการฯ ในระบบ eMENSCR ให้สอดคล้องกับการปรับปรุงรายละเอียดโครงการโดยเร็ว

๓.๔ การเปลี่ยนแปลงรายละเอียดที่เป็นสาระสำคัญของโครงการ กรณีโครงการเตรียมความพร้อมป้องกันและแก้ไขปัญหาโรคติดต่ออุบัติใหม่ : กรณีโรคติดต่อเชื้อไวรัสโคโรนา (COVID ๑๙) โรงพยาบาลมหาวิทยาลัยนเรศวร คณะแพทยศาสตร์ มหาวิทยาลัยนเรศวร (มน.) ของกระทรวงการอุดมศึกษา วิทยาศาสตร์ วิจัยและนวัตกรรม

/คณะกรรมการฯ ...

คณะกรรมการฯ ขอเสนอผลการพิจารณากลั่นกรองความเหมาะสมของข้อเสนอการเปลี่ยนแปลงรายละเอียดที่เป็นสาระสำคัญของโครงการ กรณีโครงการเตรียมความพร้อมป้องกันและแก้ไขปัญหาโรคติดต่ออุบัติใหม่ : กรณีโรคติดต่อเชื้อไวรัสโคโรนา (COVID ๑๙) โรงพยาบาลมหาวิทยาลัยนเรศวร คณะแพทยศาสตร์ มหาวิทยาลัยนเรศวร (มน.) กระทรวงการอุดมศึกษา วิทยาศาสตร์ วิจัยและนวัตกรรม (อว.) โดยความเห็นชอบของรัฐมนตรีว่าการกระทรวงการอุดมศึกษา วิทยาศาสตร์ วิจัยและนวัตกรรม ให้คณะรัฐมนตรีพิจารณาตามขั้นตอนข้อ ๑๘ ของระเบียบสำนักนายกรัฐมนตรีฯ ดังนี้

๓.๔.๑ ความเป็นมา

วันที่ ๙ มีนาคม ๒๕๖๔ คณะรัฐมนตรีได้มีมติอนุมัติโครงการเตรียมความพร้อมป้องกันและแก้ไขปัญหาโรคติดต่ออุบัติใหม่ : กรณีโรคติดต่อเชื้อไวรัสโคโรนา (COVID-๑๙) โรงพยาบาลมหาวิทยาลัยนเรศวร คณะแพทยศาสตร์ มน. (โครงการฯ) ของ อว. วงเงิน ๑๙.๘๙๙๘ ล้านบาท ตามผลการพิจารณาของคณะกรรมการฯ โดยใช้จ่ายจากเงินกู้ภายใต้แผนงานที่ ๑.๔ ตามบัญชีท้ายพระราชกำหนดฯ

๓.๔.๒ ข้อเสนอเพื่อพิจารณาของหน่วยงาน

วันที่ ๗ ธันวาคม ๒๕๖๔ อว. โดยความเห็นชอบของรัฐมนตรีว่าการกระทรวงการอุดมศึกษา วิทยาศาสตร์ วิจัยและนวัตกรรม ได้ส่งเรื่องขอขยายระยะเวลาโครงการเตรียมความพร้อมป้องกันและแก้ไขปัญหาโรคติดต่ออุบัติใหม่ : กรณีโรคติดต่อเชื้อไวรัสโคโรนา COVID-๑๙) โรงพยาบาลมหาวิทยาลัยนเรศวร คณะแพทยศาสตร์ ของมหาวิทยาลัยนเรศวร วงเงิน ๑๙.๘๙๙๘ ล้านบาท **จากเดิมสิ้นสุดภายในวันทำการสุดท้ายของเดือนธันวาคม ๒๕๖๔ เป็นสิ้นสุดในวันที่ ๒๙ เมษายน ๒๕๖๕ (ขอขยายระยะเวลาอีก ๔ เดือน) เสนอคณะกรรมการฯ พิจารณา**

(รายละเอียดปรากฏตามสิ่งที่ส่งมาด้วย ๔)

๓.๔.๓ ข้อเท็จจริงเพิ่มเติม

๑) ผลการดำเนินโครงการในปัจจุบัน:

๑.๑) รายการครุภัณฑ์ ๗ รายการ มีการเบิกจ่ายแล้วจำนวน ๑ รายการ จำนวน ๐.๓ ล้านบาท **โดยในส่วนที่เหลืออีก ๖ รายการ อยู่ระหว่างการส่งมอบและตรวจรับ** ซึ่งคาดว่าจะเบิกจ่ายแล้วเสร็จภายในเดือนธันวาคม ๒๕๖๔ จำนวน ๑๑.๙๓ ล้านบาท

๑.๒) รายการก่อสร้าง ๓ รายการ มีการลงนามในสัญญาแล้ว ๒ รายการ ได้แก่ รายการก่อสร้างห้องแรงดันลบ (ER) และรายการปรับปรุงห้อง Negative Pressure **ซึ่งอยู่ในระหว่างดำเนินการก่อสร้างและปรับปรุง โดยคาดว่าจะดำเนินการแล้วเสร็จในเดือนธันวาคม ๒๕๖๔** ขณะที่รายการปรับปรุงห้องตรวจผู้ป่วยแรงดันลบ อยู่ในระหว่างดำเนินการตามขั้นตอนของระเบียบกระทรวงการคลัง ว่าด้วยการจัดซื้อจัดจ้างและการบริหารพัสดุภาครัฐ **ซึ่งคาดว่าจะดำเนินการปรับปรุงแล้วเสร็จภายในเดือนมีนาคม ๒๕๖๕ และเบิกจ่ายแล้วเสร็จภายในเดือนเมษายน ๒๕๖๕**

๒) ปัญหา/อุปสรรค และเหตุผลในการขอขยายระยะเวลา : เนื่องจากรายการก่อสร้างและปรับปรุงมีความสลับซับซ้อนในเชิงเทคนิคก่อสร้าง โดยมีวัสดุอุปกรณ์บางรายการต้องนำเข้าจากต่างประเทศ รวมถึงการดำเนินงานที่ผ่านมามีความจำเป็นต้องแก้ไขแบบรูปรายการตามคำแนะนำของผู้เชี่ยวชาญ อีกทั้งจากการแพร่ระบาดของโรคติดเชื้อไวรัสโคโรนา ๒๐๑๙ ทำให้คณะทำงานประสบปัญหาการติดต่อสื่อสารกับผู้ประกอบการ โดยเฉพาะในกระบวนการกำหนดรูปแบบความต้องการในการก่อสร้างและปรับปรุงโครงการฯ ที่ต้องเข้ามาดำเนินการในพื้นที่โรงพยาบาล จึงไม่สามารถดำเนินงานได้ตามแผนงานที่กำหนดไว้

/ทั้งนี้ ...

ทั้งนี้ ณ วันที่ ๒๑ ธันวาคม ๒๕๖๔ โครงการฯ มีการเบิกจ่ายเงินแล้ว จำนวน ๘.๑๘๘๐ ล้านบาท หรือคิดเป็นร้อยละ ๔๑.๑๕ ของวงเงินอนุมัติ

๓.๔.๔ มติคณะกรรมการ

คณะกรรมการฯ พิจารณาแล้ว มีมติเห็นควรเสนอผลการพิจารณากลั่นกรองข้อเสนอการเปลี่ยนแปลงรายละเอียดที่เป็นสาระสำคัญของโครงการที่ได้รับอนุมัติจากคณะรัฐมนตรีให้ใช้จ่ายจากเงินกู้ตามพระราชกำหนดฯเพื่อประกอบการพิจารณาของคณะรัฐมนตรีตามขั้นตอนข้อ ๑๘ ของระเบียบสำนักนายกรัฐมนตรีฯ ดังนี้

เห็นควรให้ความเห็นชอบให้มหาวิทยาลัยนเรศวร เปลี่ยนแปลงสาระสำคัญของโครงการเตรียมความพร้อมป้องกันและแก้ไขปัญหาโรคติดต่ออุบัติใหม่ : กรณีโรคติดต่อเชื้อไวรัสโคโรนา (COVID-๑๙) **โดยขยายระยะเวลาการดำเนินโครงการฯ จากเดิมสิ้นสุดเดือนธันวาคม ๒๕๖๔ เป็นสิ้นสุดเดือนเมษายน ๒๕๖๕** เนื่องจากรายการก่อสร้างและปรับปรุง มีความสลับซับซ้อนในเชิงเทคนิคก่อสร้าง และได้รับผลกระทบของการแพร่ระบาดของโรคไวรัสโคโรนา ๒๐๑๙ ทำให้เป็นอุปสรรคในการเข้าพื้นที่เพื่อดำเนินการก่อสร้าง ตามที่ อว. เสนอ ทั้งนี้ เมื่อคณะรัฐมนตรีเห็นชอบตามผลการพิจารณาของคณะกรรมการฯ แล้ว เห็นควรให้ อว. เร่งรัดการดำเนินโครงการฯ ให้เป็นไปตามกรอบระยะเวลาดำเนินงานที่เสนอในครั้งนี้ รวมถึงให้ดำเนินการเปลี่ยนแปลงรายละเอียดโครงการฯ ในระบบ eMENSCR ให้สอดคล้องกับการปรับปรุงรายละเอียดโครงการโดยเร็ว

๓.๕ การเปลี่ยนแปลงรายละเอียดที่เป็นสาระสำคัญของโครงการ กรณีโครงการเยียวยานายจ้างและผู้ประกันตนมาตรา ๓๓ ในกิจการที่ได้รับผลกระทบจากมาตรการของรัฐ ในพื้นที่ควบคุมสูงสุดและเข้มงวด ของสำนักงานประกันสังคม กระทรวงแรงงาน

คณะกรรมการฯ ขอเสนอผลการพิจารณากลั่นกรองความเหมาะสมของการเปลี่ยนแปลงรายละเอียดที่เป็นสาระสำคัญของโครงการ กรณีโครงการเยียวยานายจ้างและผู้ประกันตนมาตรา ๓๓ ในกิจการที่ได้รับผลกระทบจากมาตรการของรัฐ ในพื้นที่ควบคุมสูงสุดและเข้มงวด ของสำนักงานประกันสังคม (สปส.) กระทรวงแรงงาน (รง.) โดยความเห็นชอบของรัฐมนตรีว่าการกระทรวงแรงงาน ให้คณะรัฐมนตรีพิจารณาตามขั้นตอนข้อ ๑๘ ของระเบียบสำนักนายกรัฐมนตรีฯ ดังนี้

๓.๕.๑ ความเป็นมา

๑) วันที่ ๓ สิงหาคม ๒๕๖๔ คณะรัฐมนตรีได้มีมติเห็นชอบ**การขยายขอบเขตมาตรการบรรเทาผลกระทบและให้ความช่วยเหลือแก่กลุ่มแรงงานและผู้ประกอบการที่อยู่ในพื้นที่สถานการณ์ควบคุมสูงสุดและเข้มงวด ของ สปส. รง. <u>จากเดิม</u> ๑๓ จังหวัด <u>เป็น</u> ๒๙ จังหวัด** เพื่อให้สอดคล้องกับข้อกำหนดออกตามความในมาตรา ๙ แห่งพระราชกำหนดการบริหารราชการในสถานการณ์ฉุกเฉิน พ.ศ. ๒๕๔๘ (ฉบับที่ ๓๐) และขยายการให้ความช่วยเหลือผู้ประกอบการและกลุ่มแรงงานที่ได้รับผลกระทบในกลุ่ม ๑๓ จังหวัดแรกจาก**<u>เดิม</u> ๑ เดือน <u>เป็น</u> ๒ เดือน** และกลุ่ม ๑๖ จังหวัด ที่เพิ่มเติมตามข้อกำหนดฯ (ฉบับที่ ๓๐) จำนวน **๑ เดือน**

๒) วันที่ ๑๐ สิงหาคม ๒๕๖๔ คณะรัฐมนตรีได้มีมติ**อนุมัติให้ สปส. ปรับปรุงรายละเอียดของโครงการฯ กรอบวงเงิน ๑๗,๐๕๐.๔๑๔๕ ล้านบาท** ประกอบด้วย กลุ่มเป้าหมายนายจ้าง ๒๐๗ตาม,๔๙๔ ราย โดยผู้ประกันตนภายใต้นายจ้างสูงสุดไม่เกิน ๒๐๐ คนต่อนายจ้างหนึ่งราย จำนวน ๒,๗๘๕,๕๐๔ คน และผู้ประกันตนตามมาตรา ๓๓ เป็นผู้มีสัญชาติไทย จำนวน ๓,๔๗๗,๕๖๑ คน นอกจากนี้ ให้ขยายระยะเวลาการขึ้นทะเบียนประกันสังคมรายใหม่ให้นายจ้างในพื้นที่ ๓ จังหวัด ตามข้อกำหนดฯ ฉบับที่ ๒๘) และ ๑๖ จังหวัด ตามข้อกำหนดฯ (ฉบับที่ ๓๐) ได้จนถึงวันที่ ๒๔ สิงหาคม ๒๕๖๔

/๓) ...

๓) **วันที่ ๗ กันยายน ๒๕๖๔** คณะรัฐมนตรีได้มีมติอนุมัติให้ สปส. **ปรับปรุงรายละเอียดโครงการฯ** โดยปรับปรุงจำนวนนายจ้างและผู้ประกันตนมาตรา ๓๓ ในพื้นที่ ๒๙ จังหวัด ให้เป็นปัจจุบันและเพิ่มจำนวนกลุ่มเป้าหมายที่ได้ลงทะเบียนเพิ่มเติม เพื่อให้ครอบคลุมผู้ประกอบการและแรงงานในพื้นที่ที่ได้รับผลกระทบจากมาตรการของรัฐ **ทำให้กรอบวงเงินของโครงการฯ เพิ่มขึ้นจาก ๑๗,๐๕๐.๔๑๔๕ ล้านบาท เป็น ๑๗,๙๑๒.๖๒๐๐ ล้านบาท หรือเพิ่มขึ้นจำนวน ๘๖๒.๒๐๕๕ ล้านบาท โดยใช้จ่ายภายใต้แผนงานหรือโครงการกลุ่มที่ ๒ ตามบัญชีท้ายพระราชกำหนดฯ** และ**ขยายระยะเวลาในการเบิกจ่ายและดำเนินโครงการฯ** จากเดิม ไม่เกินวันที่ ๒๙ ตุลาคม ๒๕๖๔ **เป็น** ไม่เกินวันที่ ๓๑ ธันวาคม ๒๕๖๔ **และอนุมัติโครงการเยียวยานายจ้างและผู้ประกันตนมาตรา ๓๓ ในกิจการที่ได้รับผลกระทบจากมาตรการของรัฐในพื้นที่ควบคุมสูงสุดและเข้มงวด ๑๓ จังหวัด** ของ สปส. กรอบวงเงิน ๑๖,๑๐๓.๓๒๘๐ ล้านบาท โดยใช้จ่ายจากเงินกู้ตามพระราชกำหนดให้อำนาจกระทรวงการคลังกู้เงินเพื่อแก้ไขปัญหาเศรษฐกิจและสังคมจากการระบาดของโรคติดเชื้อไวรัสโคโรนา ๒๐๑๙ เพิ่มเติม พ.ศ. ๒๕๖๔ (พระราชกำหนดฯ เพิ่มเติม พ.ศ. ๒๕๖๔) **ทำให้โครงการฯ ทั้ง ๒ รอบ มีกรอบวงเงินรวม ๓๔,๐๑๕.๙๔๘ ล้านบาท**

๓.๕.๒ ข้อเสนอเพื่อพิจารณาของหน่วยงาน

วันที่ ๑๗ ธันวาคม ๒๕๖๔ สปส. โดยความเห็นชอบของรัฐมนตรีว่าการกระทรวงแรงงาน ได้ส่งเรื่องขอเปลี่ยนแปลงรายละเอียดของโครงการเยียวยานายจ้างและผู้ประกันตนมาตรา ๓๓ ในกิจการที่ได้รับผลกระทบจากมาตรการของรัฐ ในพื้นที่ควบคุมสูงสุดและเข้มงวด ให้ สศช. พิจารณาดำเนินการตามขั้นตอน **โดยขอขยายระยะเวลาดำเนินโครงการฯ** จากเดิม**สิ้นสุดในเดือนธันวาคม ๒๕๖๔** เป็น**สิ้นสุดในเดือนมีนาคม ๒๕๖๕** เพื่อให้ สปส. สามารถตรวจสอบข้อมูลนายจ้างและผู้ประกันตนมาตรา ๓๓ ที่ยื่นขอทบทวนสิทธิ์หรืออุทธรณ์ ดังนี้

๑) **ผลการดำเนินการ ณ วันที่ ๑๖ ธันวาคม ๒๕๖๔** สปส. ได้ดำเนินการจ่ายเงินเยียวยาให้กับนายจ้างและผู้ประกันตนมาตรา ๓๓ ตามโครงการฯ แล้วจำนวน ๒ รอบ **วงเงินรวม ๓๑,๗๒๑.๕๒๒๐ ล้านบาท**

รอบ	นายจ้าง			ผู้ประกันตนมาตรา ๓๓		รวม (ล้านบาท)
	จำนวน (แห่ง)	จำนวนผู้ประกันตน (คน)	วงเงิน (บาท)	จำนวน (คน)	วงเงิน (บาท)	
๑ (พ.ร.ก ๖๓)	๑๘๖,๖๑๐	๒,๕๓๗,๘๑๐	๗,๖๑๓,๔๓๐,๐๐๐	๓,๗๒๑,๒๙๘	๙,๒๘๐,๗๔๕,๐๐๐	๑๖,๘๙๔.๑๗๕๐ (๑๗,๙๑๒.๖๒๐๐)
๒ (พ.ร.ก ๖๔)	๑๕๗,๑๖๖	๒,๒๑๒,๘๐๔	๖,๖๓๘,๔๑๒,๐๐๐	๓,๒๗๕.๕๗๔	๘,๑๘๘,๙๓๕,๐๐๐	๑๔,๘๒๗.๓๔๗๐ (๑๖,๑๐๓.๓๒๘๐)
รวม	๓๔๓,๗๗๖	๔,๗๕๐,๖๑๔	๑๔,๒๕๑,๘๔๒,๐๐๐	๖,๙๙๖,๘๗๒	๑๗,๔๖๙,๖๘๐,๐๐๐	๓๑,๗๒๑.๕๒๒๐ (๓๔,๐๑๕.๙๔๘๐)

ที่มา: สปส.

๒) จากการตรวจสอบข้อมูลของ สปส. พบว่า**มีกลุ่มผู้ที่ยังไม่ได้รับเงินเยียวยา ตามโครงการฯ ประกอบด้วย นายจ้าง จำนวน ๕,๙๔๘ แห่ง และผู้ประกันตนมาตรา ๓๓ จำนวน ๑๑๙,๒๓๒ คน**

กรณี	นายจ้าง (แห่ง)	ผู้ประกันตนมาตรา ๓๓ (คน)
๑. อยู่ระหว่างการจ่ายเงินเยียวยาตามโครงการฯ	๑,๓๑๘	๙,๓๖๓
๒. ผู้ที่ยื่นขอทบทวนสิทธิ และอยู่ระหว่างการพิจารณาของคณะกรรมการทบทวนสิทธิ	๒,๗๔๒	๑๓๐,๖๑๑
๓. ผู้ที่ขึ้นทะเบียนใหม่ และอยู่ระหว่างการตรวจสอบนิติสัมพันธ์และยืนยันข้อมูล	๔๙๖	๒,๒๓๗
๔. ผู้ที่ขอเปลี่ยนแปลงรหัสประเภทกิจการ และอยู่ระหว่างการพิจารณาของคณะกรรมการอุทธรณ์	๔	-
๕. เป็นบุคคลล้มละลายหรือเป็นผู้พิการ/ทุพพลภาพ หรือเป็นผู้ที่ถูกอายัดบัญชีจากกรมบังคับคดี (เป็นผู้มีสิทธิตามโครงการฯ แต่ไม่สามารถเปิดบัญชีเงินฝากธนาคาร หรือไม่สามารถผูกบัญชีพร้อมเพย์ด้วยเลขบัตรประจำตัวประชาชนได้)	๙	๕๔
๖. ผู้ที่โอนเงินไม่สำเร็จ เนื่องจากบัญชีเงินฝากธนาคารปิด/ไม่ได้ผูกบัญชีพร้อมเพย์	๑,๓๗๙	๕๖,๙๖๗
รวม	๕,๙๔๘	๑๑๙,๒๓๒

(รายละเอียดปรากฏตามสิ่งที่ส่งมาด้วย ๕)

/ทั้งนี้ ...

ทั้งนี้ วันที่ ๒๑ ธันวาคม ๒๕๖๔ โครงการฯ มีการเบิกจ่ายเงินแล้ว จำนวน ๑๗,๒๙๑.๕๓๙๕ ล้านบาท หรือคิดเป็นร้อยละ ๙๖.๕๓ ของวงเงินอนุมัติ (จำนวน ๑๗,๙๑๒.๖๒๐๐ ล้านบาท)

๓.๕.๓ มติคณะกรรมการ

คณะกรรมการฯ พิจารณาแล้ว มีมติเห็นควรเสนอผลการพิจารณากลั่นกรองข้อเสนอการเปลี่ยนแปลงรายละเอียดที่เป็นสาระสำคัญของโครงการที่ได้รับอนุมัติจากคณะรัฐมนตรีให้ใช้จ่ายจากเงินกู้ตามพระราชกำหนดฯเพื่อประกอบการพิจารณาของคณะรัฐมนตรีตามขั้นตอนข้อ ๑๘ ของระเบียบสำนักนายกรัฐมนตรีฯ ดังนี้

เห็นควรให้ความเห็นชอบให้ สปส. เปลี่ยนแปลงรายละเอียดที่เป็นสาระสำคัญของโครงการเยียวยานายจ้างและผู้ประกันตนมาตรา ๓๓ ในกิจการที่ได้รับผลกระทบจากมาตรการของรัฐ ในพื้นที่ควบคุมสูงสุดและเข้มงวด โดยขยายระยะเวลาดำเนินโครงการฯ จากเดิมสิ้นสุดในเดือนธันวาคม ๒๕๖๔ เป็นสิ้นสุดในเดือนมีนาคม ๒๕๖๕ เนื่องจากจำเป็นต้องใช้ระยะเวลาในการดำเนินการเบิกจ่ายเงินให้แก่กลุ่มเป้าหมายในกลุ่มผู้ที่ยังไม่ได้รับเงินเยียวยาตามโครงการฯ ตามที่รัฐมนตรีว่าการกระทรวงแรงงานได้ให้ความเห็นชอบตามขั้นตอนแล้ว อย่างไรก็ดี เห็นควรให้ สปส. เร่งดำเนินการพิจารณาความเหมาะสมของการให้ความช่วยเหลือกลุ่มเป้าหมายดังกล่าวตามขั้นตอนโดยเร็ว เพื่อให้ความช่วยเหลือของภาครัฐถึงกลุ่มเป้าหมายได้โดยเร็ว ทั้งนี้ เมื่อคณะรัฐมนตรีเห็นชอบตามผลการพิจารณาของคณะกรรมการฯ แล้ว เห็นควรให้ รง. เร่งรัดการดำเนินโครงการฯ ให้เป็นไปตามกรอบระยะเวลาดำเนินงานที่เสนอในครั้งนี้ รวมถึงให้ดำเนินการเปลี่ยนแปลงรายละเอียดโครงการฯ ในระบบ eMENSCR ให้สอดคล้องกับการปรับปรุงรายละเอียดโครงการโดยเร็ว

๓.๖ การเปลี่ยนแปลงรายละเอียดที่เป็นสาระสำคัญของโครงการ กรณีโครงการพัฒนาพื้นที่ต้นแบบการพัฒนาคุณภาพชีวิตตามหลักทฤษฎีใหม่ ประยุกต์สู่ "โคก หนอง นา โมเดล" ของกรมการพัฒนาชุมชน กระทรวงมหาดไทย

คณะกรรมการฯ ขอเสนอผลการพิจารณากลั่นกรองความเหมาะสมของการเปลี่ยนแปลงรายละเอียดที่เป็นสาระสำคัญของโครงการ กรณีโครงการพัฒนาพื้นที่ต้นแบบการพัฒนาคุณภาพชีวิตตามหลักทฤษฎีใหม่ ประยุกต์สู่ "โคก หนอง นา โมเดล" ของกรมการพัฒนาชุมชน (พช.) กระทรวงมหาดไทย (มท.) โดยความเห็นชอบของรัฐมนตรีว่าการกระทรวงมหาดไทย ให้คณะรัฐมนตรีพิจารณาตามขั้นตอนข้อ ๑๘ ของระเบียบสำนักนายกรัฐมนตรีฯ ดังนี้

๓.๖.๑ ความเป็นมา

๑) วันที่ ๘ กรกฎาคม ๒๕๖๓ คณะรัฐมนตรีได้มีมติอนุมัติโครงการพัฒนาพื้นที่ต้นแบบการพัฒนาคุณภาพชีวิตตามหลักทฤษฎีใหม่ ประยุกต์สู่ "โคก หนอง นา โมเดล" ของ พช. วงเงิน ๔,๗๘๗.๙๑๖๔ ล้านบาท โดยใช้จ่ายจากเงินกู้ภายใต้แผนงานที่ ๓.๒ ตามบัญชีท้ายพระราชกำหนดฯ

๒) วันที่ ๒๒ มิถุนายน ๒๕๖๔ คณะรัฐมนตรีได้มีมติอนุมัติให้ พช. ปรับปรุงรายละเอียดที่เป็นสาระสำคัญของโครงการฯ **ในส่วนที่เกี่ยวกับการเปลี่ยนแปลงพื้นที่เป้าหมายของโครงการ การเปลี่ยนแปลงปริมาตรดินขุด รวมถึงขยายระยะเวลาดำเนินโครงการ จากเดิมสิ้นสุดเดือนกันยายน ๒๕๖๔ เป็นเดือนธันวาคม ๒๕๖๔**

๓) วันที่ ๒๗ สิงหาคม ๒๕๖๔ คณะกรรมการฯ ในคราวประชุม ครั้งที่ ๓๑/๒๕๖๔ มีมติรับทราบการปรับปรุงรายละเอียดที่ไม่เป็นสาระสำคัญของโครงการฯ โดยปรับรูปแบบการฝึกอบรมของกิจกรรมโครงการฯ ในกิจกรรมที่ ๑ กิจกรรมที่ ๖ และกิจกรรมที่ ๗ ตามที่ พช. เสนอ

/๓.๖.๒ ...

๓.๖.๒ ข้อเสนอเพื่อพิจารณาของหน่วยงาน

วันที่ ๑๖ ธันวาคม ๒๕๖๔ พช. ได้เสนอขอขยายระยะเวลาดำเนินการโครงการฯ และขอเปลี่ยนแปลงรายละเอียดโครงการฯ สรุปได้ดังนี้

๑) ขอขยายระยะเวลาดำเนินการโครงการ จากเดิมสิ้นสุดเดือนธันวาคม ๒๕๖๔ เป็นเดือนมีนาคม ๒๕๖๕ โดยเป็นการขอขยายระยะเวลาเพิ่มเติม จำนวน ๓ เดือน ใน ๔ กิจกรรม ได้แก่ เนื่องจากแปลงเป้าหมาย จำนวน ๖๘๑ แปลง ไม่สามารถดำเนินการได้ทันภายในวันที่ ๓๑ ธันวาคม ๒๕๖๔ มีสาเหตุจาก (๑) ปัญหาน้ำท่วมขัง เนื่องจากประสบปัญหาอุทกภัย จำนวน ๓๗๕ แปลง และ (๒) ความล่าช้าในการดำเนินงาน จนพื้นที่ประสบปัญหาอุทกภัย จำนวน ๓๐๖ แปลง อาทิ รอการเก็บเกี่ยวผลผลิตก่อนขุด และจากสถานการณ์การแพร่ระบาดของโรคติดเชื้อไวรัสโคโรนา ๒๐๑๙ ทั้งนี้ แปลงเป้าหมายทั้ง ๖๘๑ แปลง ได้มีการผูกพันสัญญาจ้างแล้ว

กิจกรรมที่ขอขยายระยะเวลาดำเนินการโครงการฯ

กิจกรรม	ความก้าวหน้าการดำเนินงาน ณ วันที่ ๓๐ พฤศจิกายน ๒๕๖๔			จะดำเนินการได้ทันภายใน ๓๑ ธ.ค. ๖๔	ขอขยายระยะเวลาเนื่องจากไม่สามารถดำเนินการได้ทันภายใน ๓๑ ธ.ค. ๖๔
	เป้าหมาย	ดำเนินการแล้ว	คงเหลือ		
กิจกรรมที่ ๒ สร้างพื้นที่เรียนรู้ชุมชนต้นแบบการพัฒนาคุณภาพชีวิตระดับตำบล และ ระดับครัวเรือน	๒๕,๑๗๙ แปลง	๑๖,๔๔๓ แปลง	คงเหลือ ๘,๗๓๖ แปลง (ทำสัญญาแล้วทั้งหมด)	๘,๐๕๕ แปลง	๖๘๑ แปลง
กิจกรรมที่ ๔ กระตุ้นการบริโภคภาคครัวเรือนและเอกชน ผ่านกิจกรรมการพัฒนาและสนับสนุนพื้นที่ครัวเรือนต้นแบบการพัฒนาคุณภาพชีวิตระดับครัวเรือน	HLM ๒๔,๘๔๒ แปลง	๑๕,๗๘๒ แปลง	คงเหลือ ๙,๐๖๐ แปลง (ทำสัญญาแล้วทั้งหมด)	๘,๓๘๙ แปลง	๖๗๑ แปลง
กิจกรรมที่ ๕ บูรณาการร่วมพัฒนาพื้นที่ระดับตำบล	CLM ๓๓๗ แปลง	๑. จัดซื้อวัสดุและสร้างฐานเรียนรู้แล้ว ๑๑๖ แปลง	๑. คงเหลือ ๒๒๑ แปลง (ทำสัญญาแล้วทั้งหมด)	๒๑๑ แปลง	๑๐ แปลง
		๒. จัดซื้อครุภัณฑ์ ๒ แปลง	๒. คงเหลือ ๓๓๕ แปลง (ทำสัญญาแล้วทั้งหมด)	๒๐๒ แปลง	๑๓๓ แปลง
กิจกรรมที่ ๗					
- กิจกรรมย่อยที่ ๒ สำรวจเก็บข้อมูลแผนที่ภาพถ่ายอากาศ	บินสำรวจก่อนปรับพื้นที่ CLM ๓๕๒ แปลง	๓๔๖ แปลง	๖ แปลง	๖ แปลง	-
	บินสำรวจหลังปรับพื้นที่ CLM ๓๓๗ แปลง	๑๙๙ แปลง	๑๓๘ แปลง	๗๘ แปลง	๖๐ แปลง

๒) ขอเปลี่ยนแปลงสาระสำคัญโครงการและขอคืนเงินกู้ วงเงิน ๒๕ ล้านบาท ภายใต้กิจกรรมที่ ๗ สร้างระบบโปรแกรมและระบบฐานข้อมูล พัฒนาระบบ Digital รองรับ Local Economy เนื่องจาก สทอภ. ในฐานะหน่วยเบิกจ่ายแทน พช. ได้เริ่มดำเนินการจัดซื้อจัดจ้างโดยวิธีประกวดราคาอิเล็กทรอนิกส์ระหว่างเดือนกุมภาพันธ์– เมษายน ๒๕๖๔ โดยกรมบัญชีกลางได้แจ้งผลการพิจารณาอุทธรณ์ของบริษัทมายัง สทอภ. เมื่อวันที่ ๒๐ กันยายน ๒๕๖๔ ให้ยกเลิกการจัดซื้อจัดจ้างดังกล่าว ในขณะที่การจัดซื้อ/จัดหาอุปกรณ์คอมพิวเตอร์บางรายการต้องนำเข้าจากต่างประเทศ ซึ่งต้องใช้ระยะเวลาประมาณ ๑๕๐ – ๑๘๐ วัน (คาดว่าจะได้รับมอบครุภัณฑ์ในเดือนมิถุนายน ๒๕๖๕) ส่งผลให้ไม่สามารถดำเนินการตามแผนดำเนินงานเดิมได้ทันภายในวันที่ ๓๑ ธันวาคม ๒๕๖๔ ดังนี้

๒.๑) กิจกรรมย่อยที่ ๓ กิจกรรมย่อยที่ ๓ การจัดหา/จัดซื้อ Infrastructure Software (อุปกรณ์คอมพิวเตอร์) จากเดิม จัดหา/จัดซื้อ Infrastructure Software (อุปกรณ์คอมพิวเตอร์) จำนวน ๑ ระบบ วงเงิน ๑๐ ล้านบาท ขอปรับเป็น การบริการระบบ Cloud Server

/ระยะเวลา...

ระยะเวลา ๑ ปี (ปีงบประมาณ พ.ศ. ๒๕๖๕) จำนวน ๑ ระบบ โดยใช้วงเงินงบประมาณของสำนักงานพัฒนาเทคโนโลยีอวกาศและภูมิสารสนเทศ (องค์การมหาชน) (สทอภ.) จำนวน ๐.๕๐๐ ล้านบาท **จึงขอคืนเงินกู้ภายใต้พระราชกำหนดฯ จำนวน ๑๐ ล้านบาท** ทั้งนี้ การดำเนินการด้วยระบบ Cloud Server จะสามารถดำเนินการได้แล้วเสร็จภายในเดือนธันวาคม ๒๕๖๔ โดยไม่กระทบต่อเป้าหมายตัวชี้วัดของโครงการ ทั้งนี้ ในระยะต่อไป พช. จะปรับเปลี่ยนการติดตั้งระบบและข้อมูลต่างๆ โดย สทอภ.จะดำเนินการถ่ายโอนข้อมูลและให้คำแนะนำแก่ พช. ต่อไป

๒.๒) กิจกรรมย่อยที่ ๖ พัฒนา Platform เทคโนโลยีภูมิสารสนเทศเพื่อวัดผลสัมฤทธิ์คุณภาพชีวิตในบริบทโคก หนอง นา โมเดล จากเดิม พัฒนา Platform เทคโนโลยีภูมิสารสนเทศ เพื่อวัดผลสัมฤทธิ์คุณภาพชีวิต จำนวน ๑ ระบบ วงเงิน ๑๕ ล้านบาท ขอปรับเป็น พัฒนาระบบเทคโนโลยีสารสนเทศ (Web Application) จำนวน ๑ ระบบ โดยใช้วงเงินงบประมาณของ สทอภ. จำนวน ๒ ล้านบาท **จึงขอคืนวงเงินกู้ภายใต้พระราชกำหนดฯ จำนวน ๑๕ ล้านบาท** เนื่องจากการพัฒนา Platform ในส่วน Mobile Application มีระยะเวลาดำเนินการ ๑๕๐ – ๑๘๐ วัน (คาดว่าจะพัฒนาระบบแล้วเสร็จเดือนมิถุนายน ๒๕๖๕) ส่งผลให้ไม่สามารถดำเนินการได้ทันตามกำหนด ดังนั้น สทอภ. จึงขอปรับรายละเอียดของกิจกรรมเป็นการพัฒนา Platform บน Web Application ซึ่งจะสามารถพัฒนาระบบให้แล้วเสร็จได้ทันภายใน ๓๑ ธันวาคม ๒๕๖๔ โดยไม่กระทบต่อเป้าหมายตัวชี้วัดของโครงการฯ โดยข้อมูลที่นำเข้าระบบและการประมวลผลยังครบถ้วนตามที่กำหนดในข้อเสนอโครงการ

๓) พช. ได้ส่งข้อมูลเปรียบเทียบผลผลิตของกิจกรรมที่ ๗ ในส่วนของกิจกรรมย่อยที่ ๓ การจัดหา/จัดซื้อ Infrastructure Software (อุปกรณ์คอมพิวเตอร์) และกิจกรรมย่อยที่ ๖ พัฒนา Platform เทคโนโลยีภูมิสารสนเทศฯ เพื่อประกอบการพิจารณาของคณะกรรมการฯ ดังนี้

	ผลผลิตตามมติ ครม. ๘ ก.ค. ๖๓	ผลผลิตของข้อเสนอครั้งนี้ (สทอภ. ดำเนินการภายใน ๓๑ ธ.ค. ๖๔)
กิจกรรมย่อยที่ ๓ การจัดหา/จัดซื้อ Infrastructure Software (อุปกรณ์คอมพิวเตอร์)	อุปกรณ์และเครื่องมือสำหรับการดำเนินโครงการ ได้แก่ ระบบจัดเก็บและประเมินผลข้อมูลทางภูมิสารสนเทศ (Infrastructure Software) รองรับการเชื่อมโยงฐานข้อมูลและให้บริการแผนที่ออนไลน์	พื้นที่สำหรับการจัดเก็บข้อมูลและประมวลผลข้อมูลทางภูมิสารสนเทศเพื่อรองรับ Web Application ในรูปแบบ Cloud Server
กิจกรรมย่อยที่ ๖ พัฒนา Platform เทคโนโลยีภูมิสารสนเทศฯ	ระบบเทคโนโลยีภูมิสารสนเทศ เพื่อวัดผลสัมฤทธิ์คุณภาพชีวิตในบริบท โคก หนอง นา โมเดล	ระบบเทคโนโลยีภูมิสารสนเทศ เพื่อวัดผลสัมฤทธิ์คุณภาพชีวิตในบริบท โคก หนอง นา โมเดล (Web Application) โดยระบบสามารถแสดงผลผ่านเว็บเบราว์เซอร์บนเครื่องคอมพิวเตอร์ Desktop และ Laptop และแสดงผลแบบ Responsive Web Design ในอุปกรณ์เคลื่อนที่ต่างๆ โดยข้อมูลที่นำเข้าระบบและการประมวลผลยังครบถ้วนตามที่กำหนดในข้อเสนอโครงการ

(รายละเอียดปรากฏตามสิ่งที่ส่งมาด้วย ๖)

ทั้งนี้ ณ วันที่ ๒๑ ธันวาคม ๒๕๖๔ โครงการฯ มีผลการเบิกจ่ายจริง ๓,๓๒๒.๐๑๕๖ ล้านบาท คิดเป็นร้อยละ ๖๙.๓๘ ของวงเงินอนุมัติ จำนวน ๔,๗๘๗.๙๑๖๔ ล้านบาท

๓.๖.๓ ประเด็นอภิปราย

๑) **กรรมการฯ ได้มีข้อสังเกตว่า** กรณีขอเปลี่ยนแปลงสาระสำคัญโครงการและขอคืนเงินกิจกรรมที่ ๗ ในส่วนของกิจกรรมย่อยที่ ๓ และ ๖ โดยจากเดิมขอจัดหา/จัดซื้อ Infrastructure Software และพัฒนา Platform เทคโนโลยีภูมิสารสนเทศ เพื่อวัดผลสัมฤทธิ์คุณภาพชีวิตตามลำดับ ปรับเป็นการใช้ระบบ Cloud Server ระยะเวลา ๑ ปี และการพัฒนาระบบเทคโนโลยีสารสนเทศ (Web Application) ตามลำดับ โดยใช้วงเงินงบประมาณของ สทอภ. นั้น จะสามารถบรรลุวัตถุประสงค์ของโครงการที่ได้รับอนุมัติไว้หรือไม่ และถ้าสามารถบรรลุวัตถุประสงค์ได้ เหตุใดหน่วยงานจึง

/ไม่เสนอขอ...

ไม่เสนอขอใช้วิธีการดังกล่าวตั้งแต่ต้น **ซึ่งฝ่ายเลขานุการฯ ได้ชี้แจงว่า** พช. และ สทอภ. ยืนยันว่าสามารถบรรลุวัตถุประสงค์ของโครงการได้เพียงแต่ สทอภ. ประสบปัญหาในการดำเนินการจัดซื้อจัดจ้างโดยวิธีประกวดราคาอิเล็กทรอนิกส์ จึงจำเป็นต้องขอปรับปรุงกิจกรรมย่อยที่ ๓ และ ๖ ดังกล่าว

๒) กรรมการฯ ได้สอบถามถึงความเป็นไปได้ในการดำเนินการให้แล้วเสร็จภายในกรอบระยะเวลาที่ขอขยายถึงเดือนมีนาคม ๒๕๖๕ **ซึ่งฝ่ายเลขานุการฯ ได้ชี้แจงว่า** จากการประสานงานกับหน่วยงานรับผิดชอบคาดว่าจะดำเนินการได้ทันตามกรอบระยะเวลาที่ขอขยายดังกล่าว และจะดำเนินการขอคืนเงินคงเหลือต่อไปด้วย

๓) ประธานกรรมการฯ ได้สอบถามเพิ่มเติม รายละเอียดสถานะโครงการฯ ณ วันที่ ๒๑ ธันวาคม ๒๕๖๔ โดยพบว่ากิจกรรมที่ ๒ และ ๔ อาจมีจำนวนแปลงเพิ่มเติมที่จำเป็นต้องขอขยายระยะเวลา **ซึ่งฝ่ายเลขานุการฯ ได้ชี้แจงว่า** พช. แจ้งว่าเกิดขึ้นจากพื้นที่เป้าหมายได้รับผลกระทบจากสถานการณ์อุทกภัย รวมทั้งบางพื้นที่ประสบข้อจำกัดของลักษณะดินโดยเมื่อขุดบ่อน้ำแล้วไม่สามารถกักเก็บน้ำได้ ทำให้อาจมีจำนวนแปลงเพิ่มเติมที่จำเป็นต้องขอขยายระยะเวลา

๔) คณะกรรมการฯ ได้อภิปรายอย่างกว้างขวางและมีความเห็นร่วมกันว่าเห็นควรให้ พช. ขยายระยะเวลาในการดำเนินโครงการตามที่เสนอ และมอบหมายให้ฝ่ายเลขานุการฯ มีหนังสือแจ้งหน่วยงานรับผิดชอบให้เร่งรัดการดำเนินโครงการให้แล้วเสร็จตามกรอบระยะเวลาที่ขอขยายในครั้งนี้ด้วย

๓.๖.๔ มติคณะกรรมการ

คณะกรรมการฯ พิจารณาแล้ว มีมติเห็นควรเสนอผลการพิจารณากลั่นกรองข้อเสนอการเปลี่ยนแปลงรายละเอียดที่เป็นสาระสำคัญของโครงการที่ได้รับอนุมัติจากคณะรัฐมนตรีให้ใช้จ่ายจากเงินกู้ตามพระราชกำหนดฯเพื่อประกอบการพิจารณาของคณะรัฐมนตรีตามขั้นตอนข้อ ๑๘ ของระเบียบสำนักนายกรัฐมนตรีฯ ดังนี้

๑) เห็นควรให้ความเห็นชอบให้ พช. เปลี่ยนแปลงรายละเอียดที่เป็นสาระสำคัญของโครงการพัฒนาพื้นที่ต้นแบบการพัฒนาคุณภาพชีวิตตามหลักทฤษฎีใหม่ ประยุกต์สู่ "โคกหนอง นา โมเดล" โดยขยายระยะเวลาดำเนินงานใน ๔ กิจกรรมย่อย (กิจกรรมการที่ ๒ ๔ ๕ และ ๗) จากเดิมสิ้นสุดเดือนธันวาคม ๒๕๖๔ เป็นสิ้นสุดเดือนมีนาคม ๒๕๖๕ **และปรับลดกิจกรรมที่ ๗ กิจกรรมย่อยที่ ๓** การจัดหา/จัดซื้อ Infrastructure Software (อุปกรณ์คอมพิวเตอร์) **และกิจกรรมย่อยที่ ๖** พัฒนา Platform เทคโนโลยีภูมิสารสนเทศ เพื่อวัดผลสัมฤทธิ์คุณภาพชีวิตในบริบทโคก หนอง นา โมเดล วงเงิน ๒๕.๐๐๐๐ ล้านบาท **ทำให้วงเงินโครงการฯ ปรับลดจาก ๔,๗๘๗.๙๑๖๔ ล้านบาท เป็น ๔,๗๖๒.๙๑๖๔ ล้านบาท** ตามที่ พช. ได้ยืนยันว่าการปรับลดกิจกรรมดังกล่าวยังคงทำให้การดำเนินโครงการฯ สามารถบรรลุวัตถุประสงค์ตามได้รับอนุมัติจากคณะรัฐมนตรี ทั้งนี้ เห็นควรให้ พช. คำนึงถึงความยั่งยืนของระบบข้อมูลโครงการด้วย

๒) เห็นควรมอบหมายให้ พช. ดำเนินการดังนี้

๒.๑) ตรวจสอบความก้าวหน้าการดำเนินงานรายแปลง และกำหนดแผนการดำเนินงานรายแปลงให้เกิดความชัดเจนและยืนยันว่าจะสามารถดำเนินการได้ตามแผนที่กำหนด โดยควรดำเนินกิจกรรมที่ ๒ ให้แล้วเสร็จภายในเดือนกุมภาพันธ์ ๒๕๖๕ เพื่อให้สามารถดำเนินกิจกรรมที่ ๔ และกิจกรรมที่ ๕ ให้แล้วเสร็จภายในเดือนมีนาคม ๒๕๖๕ เนื่องจากเป็นกิจกรรมที่ต่อเนื่องจากกิจกรรมที่ ๒ รวมทั้งเตรียมความพร้อมของพื้นที่ให้สามารถดำเนินการได้ภายในระยะเวลาที่กำหนด โดยกรณีแปลงที่ยังดำเนินการไม่แล้วเสร็จ อันเนื่องมาจากปัญหาน้ำท่วมขัง ให้เตรียมความพร้อมให้สามารถ

ดำเนินการได้ทันทีภายหลังจากสถานการณ์น้ำกลับสู่สภาวะปกติ และสำหรับกรณีที่เกิดจากความล่าช้าในการดำเนินงาน ให้เร่งรัดการดำเนินการให้แล้วเสร็จโดยเร็วตามแผนที่กำหนดไว้ นอกจากนี้ ให้เตรียมความพร้อมกิจกรรมที่ ๔ และ ๕ เพื่อให้สามารถดำเนินการได้ทันทีภายหลังจากกิจกรรมที่ ๒ แล้วเสร็จ

๒.๒) สำหรับกิจกรรมที่ ๗ กิจกรรมย่อยที่ ๒ การสำรวจเก็บข้อมูลและจัดทำแผนที่ภาพถ่ายทางอากาศและแผนที่ภูมิประเทศด้วยอากาศยานไร้คนขับ **เห็นควรให้หน่วยงานเร่งรัดสำรวจข้อมูลแปลงที่ได้ดำเนินการปรับปรุงแปลงแล้วเสร็จโดยเร็ว** และเตรียมความพร้อมในการสำรวจข้อมูลแปลงที่อยู่ระหว่างการปรับปรุง เพื่อให้สามารถดำเนินการสำรวจได้ทันทีหลังจากกิจกรรมที่ ๒ แล้วเสร็จ

๒.๓) ให้จัดทำรายงานผลการดำเนินกิจกรรมที่ ๗ กิจกรรมย่อยที่ ๓ และกิจกรรมย่อยที่ ๖ รวมไว้ในรายงานผลการดำเนินโครงการฯ และรายงานประเมินผลโครงการฯ ในระยะต่อไป เพื่อให้สามารถประเมินผลสัมฤทธิ์ของโครงการฯ ในภาพรวมได้

๓.๗ การเปลี่ยนแปลงรายละเอียดที่เป็นสาระสำคัญของโครงการ กรณีโครงการภายใต้แผนงานฟื้นฟูเศรษฐกิจท้องถิ่นและชุมชน ๗ จังหวัด (จังหวัดสมุทรสาคร จังหวัดปัตตานี จังหวัดเลย จังหวัดตาก จังหวัดนครศรีธรรมราช จังหวัดมุกดาหาร และจังหวัดแม่ฮ่องสอน) ของกระทรวงมหาดไทย

คณะกรรมการฯ ขอเสนอผลการพิจารณากลั่นกรองความเหมาะสมของการเปลี่ยนแปลงรายละเอียดที่เป็นสาระสำคัญของโครงการ กรณีโครงการภายใต้แผนงานฟื้นฟูเศรษฐกิจท้องถิ่นและชุมชน ๗ จังหวัด (จังหวัดสมุทรสาคร จังหวัดปัตตานี จังหวัดเลย จังหวัดตาก จังหวัดนครศรีธรรมราช จังหวัดมุกดาหาร และจังหวัดแม่ฮ่องสอน) ของกระทรวงมหาดไทย (มท.) โดยความเห็นชอบของรัฐมนตรีว่าการกระทรวงมหาดไทย ให้คณะรัฐมนตรีพิจารณาตามขั้นตอนข้อ ๑๘ ของระเบียบสำนักนายกรัฐมนตรีฯ ดังนี้

๓.๗.๑ ความเป็นมา

วันที่คณะรัฐมนตรีมีมติอนุมัติ	โครงการ
วันที่ ๔ สิงหาคม ๒๕๖๓	**โครงการของจังหวัดรอบที่ ๑ (๑๕๗ โครงการ)** ตามผลการพิจารณาของคณะกรรมการฯ ครั้งที่ ๑๓/๒๕๖๓ ซึ่งรวมถึง ๑) **โครงการของจังหวัดสมุทรสาคร** จำนวน ๑ โครงการ ได้แก่ โครงการส่งเสริมการปลูกผักต้นอ่อนปลอดสารพิษพร้อมการแปรรูปและการตลาดแบบครบวงจรเพื่อฟื้นฟูอาชีพหลังจากได้รับผลกระทบจากการแพร่ระบาดของโรคติดเชื้อไวรัสโคโรนา ๒๐๑๙ (COVID-๑๙) วงเงิน ๕.๘๖๐๐ ล้านบาท ๒) **โครงการของจังหวัดปัตตานี** จำนวน ๑ โครงการ ได้แก่ โครงการฟื้นฟูเศรษฐกิจพัฒนาคุณภาพชีวิตด้วยการผลิตด้านการเกษตรจังหวัดปัตตานี วงเงิน ๕๖.๒๖๔๐ ล้านบาท ๓) **โครงการของจังหวัดเลย** จำนวน ๓ โครงการ ได้แก่ โครงการเพิ่มประสิทธิภาพการผลิตและการตลาดแพะเนื้อ วงเงิน ๑.๙๐๔๑ ล้านบาท โครงการเพิ่มประสิทธิภาพการผลิตและการตลาดเกษตรกรผู้เลี้ยงกระบือ วงเงิน ๑.๐๖๐๕ ล้านบาท และโครงการพัฒนาหัตถอุตสาหกรรมฝ้ายจังหวัดเลย วงเงิน ๑๖.๕๐๐๐ ล้านบาท ๔) **โครงการของจังหวัดตาก** จำนวน ๑ โครงการ ได้แก่ โครงการส่งเสริมการทำเกษตรแบบผสมผสานของจังหวัดตาก วงเงิน ๒๑.๕๕๑๖ ล้านบาท ๕) **โครงการของจังหวัดมุกดาหาร** จำนวน ๑ โครงการ ได้แก่ โครงการผลิตอาหารโคเนื้อ TMR สำหรับโคขุนและโคขุนคุณภาพ วงเงิน ๑.๘๔๗๐ ล้านบาท ๖) **โครงการของจังหวัดแม่ฮ่องสอน** จำนวน ๑ โครงการ ได้แก่ โครงการส่งเสริมการเลี้ยงสัตว์เพื่อลดรายจ่าย สร้างรายได้ วงเงิน ๖.๑๖๙๑ ล้านบาท
วันที่ ๒๕ สิงหาคม ๒๕๖๓	**โครงการของจังหวัดรอบที่ ๒ (๕๓ โครงการ)** ตามผลการพิจารณาของคณะกรรมการฯ ครั้งที่ ๑๗/๒๕๖๓ ซึ่งรวมถึง **โครงการของจังหวัดนครศรีธรรมราช** จำนวน ๑ โครงการ ได้แก่ โครงการส่งเสริมพัฒนาระบบการตลาดและการประชาสัมพันธ์การท่องเที่ยว จังหวัดนครศรีธรรมราช โครงการย่อย ส่งเสริมการท่องเที่ยวเชิงเกษตร (Agro Tourism) พัฒนามาตรฐานบรรจุภัณฑ์และส่งเสริมตลาดแนวใหม่สอดรับพฤติกรรม New Normal วงเงิน ๐.๕๐๐๐ ล้านบาท

/๓.๗.๒ ...

๓.๗.๒ ข้อเสนอเพื่อพิจารณาของหน่วยงาน

๑) วันที่ ๖ และ ๒๐ ธันวาคม ๒๕๖๔ มท. ได้ส่งเรื่องการขอเปลี่ยนแปลง/ยกเลิกโครงการภายใต้แผนงานฟื้นฟูเศรษฐกิจท้องถิ่นและชุมชนของจังหวัด โดยความเห็นชอบของรัฐมนตรีว่าการกระทรวงมหาดไทย ได้แก่ จังหวัดสมุทรสาคร จังหวัดปัตตานี จังหวัดเลย จังหวัดตาก จังหวัดนครศรีธรรมราช จังหวัดมุกดาหาร และจังหวัดแม่ฮ่องสอน ให้คณะกรรมการฯ พิจารณา

๒) จังหวัดสมุทรสาคร จังหวัดปัตตานี จังหวัดเลย จังหวัดตาก จังหวัดนครศรีธรรมราช จังหวัดมุกดาหาร และจังหวัดแม่ฮ่องสอน ได้ขอขยายระยะเวลาดำเนินงานของโครงการภายใต้แผนงานฟื้นฟูเศรษฐกิจท้องถิ่นและชุมชน ดังนี้

วันเดือนปี	รายการ	เหตุผลและความจำเป็น
วันที่ ๑๖ พฤศจิกายน ๒๕๖๔	**จังหวัดสมุทรสาคร** ส่งเรื่อง ขอปรับแผนการดำเนินงานและแผนการใช้จ่ายงบประมาณ โครงการส่งเสริมการปลูกผักต้นอ่อนปลอดสารพิษพร้อมการแปรรูปและการตลาดแบบครบวงจรเพื่อฟื้นฟูอาชีพหลังจากได้รับผลกระทบจากการแพร่ระบาดของโรคติดเชื้อไวรัสโคโรนา (COVID-๑๙) วงเงิน ๕.๘๖๐๐ ล้านบาท โดยขอขยายระยะเวลาเป็นสิ้นสุดเดือนกุมภาพันธ์ ๒๕๖๕	เนื่องจากได้รับผลกระทบจากสถานการณ์การแพร่ระบาดของโรคติดเชื้อไวรัสโคโรนา ๒๐๑๙ ทำให้การดำเนินโครงการล่าช้ากว่าแผนที่ได้รับอนุมัติไว้ ทั้งนี้ ปัจจุบันหน่วยงานรับผิดชอบโครงการ อยู่ระหว่างดำเนินการจัดกิจกรรมที่ ๓ และ ๔ ซึ่งคาดว่าจะสามารถดำเนินการจัดกิจกรรมอบรมและจัดงานเปิดตัวสินค้าได้ภายในเดือนกุมภาพันธ์ ๒๕๖๕ ประกอบกับปัจจุบันโครงการมีการเบิกจ่ายเงินแล้ว จำนวน ๓.๑๐๙๒ ล้านบาท หรือคิดเป็นร้อยละ ๕๓.๐๖ ของวงเงินอนุมัติ
วันที่ ๒๓ พฤศจิกายน ๒๕๖๔	**จังหวัดปัตตานี** ส่งเรื่อง ขอปรับแผนการดำเนินงานและแผนการใช้จ่ายงบประมาณโครงการฟื้นฟูเศรษฐกิจพัฒนาคุณภาพชีวิตด้วยการผลิตด้านการเกษตรจังหวัดปัตตานี วงเงิน ๕๖.๒๖๔๐ ล้านบาท โดยขอขยายระยะเวลาเป็นสิ้นสุดเดือนธันวาคม ๒๕๖๔	เนื่องจากหน่วยงานรับผิดชอบอยู่ระหว่างตรวจรับงานและเบิกจ่ายรายการจัดซื้อครุภัณฑ์เครื่องทำข้าวพอง วงเงิน ๐.๑๐๐๐ ล้านบาท ทั้งนี้ ปัจจุบันโครงการมีการเบิกจ่ายเงินแล้ว จำนวน ๔๖.๙๘๑๑ ล้านบาท หรือคิดเป็นร้อยละ ๘๓.๕๐ ของวงเงินอนุมัติ
วันที่ ๒๕ พฤศจิกายน ๒๕๖๔	**จังหวัดเลย** ส่งเรื่อง ขอปรับแผนการดำเนินงานและแผนการใช้จ่ายเงินงบประมาณของ ๓ โครงการ ประกอบด้วย (๑) โครงการเพิ่มประสิทธิภาพการผลิตและการตลาดแพะเนื้อ วงเงิน ๑.๙๐๔๑ ล้านบาท (๒) โครงการเพิ่มประสิทธิภาพและการตลาดเกษตรผู้เลี้ยงกระบือ วงเงิน ๑.๐๖๐๕ ล้านบาท และ (๓) โครงการพัฒนาหัตถอุตสาหกรรมฝ้ายจังหวัดเลย (Cotton Valley Creation) วงเงิน ๑๖.๕๐๐๐ ล้านบาท โดยขอขยายระยะเวลาเป็นสิ้นสุดเดือนธันวาคม ๒๕๖๔	เนื่องจากได้รับผลกระทบจากสถานการณ์การแพร่ระบาดของโรคติดเชื้อไวรัสโคโรนา ๒๐๑๙ ทำให้การดำเนินโครงการล่าช้ากว่าแผนที่ได้รับอนุมัติไว้ ทั้งนี้ ปัจจุบันหน่วยงานรับผิดชอบโครงการรายงานว่าทั้ง ๓ โครงการ ดำเนินโครงการแล้วเสร็จ และอยู่ระหว่างเบิกจ่ายเงินค่าวัสดุให้แก่ผู้รับจ้าง
วันที่ ๗ ธันวาคม ๒๕๖๔	**จังหวัดตาก** ส่งเรื่อง ขอปรับแผนการดำเนินงานและแผนการใช้จ่ายเงินงบประมาณของโครงการส่งเสริมการทำเกษตรแบบผสมผสานของจังหวัดตาก โครงการย่อย ส่งเสริมแปลงเกษตรอัจฉริยะเพื่อยกระดับการเกษตรจังหวัดตาก วงเงิน ๑.๐๖๗๖ ล้านบาท โดยขอขยายระยะเวลาเป็นสิ้นสุดเดือนธันวาคม ๒๕๖๔	เนื่องจากหน่วยงานรับผิดชอบได้ดำเนินการซื้อครุภัณฑ์ระบบสูบน้ำพลังงานแสงอาทิตย์ วงเงิน ๐.๗๐๐๐ ล้านบาท โดยตรวจรับและส่งมอบแล้วเสร็จ เมื่อวันที่ ๑๙ พฤศจิกายน ๒๕๖๔ แต่การรวบรวมเอกสารขอเบิกจ่ายเงินเป็นไปอย่างล่าช้า ส่งผลให้ไม่สามารถเบิกจ่ายเงินได้ภายในแผนการดำเนินงานที่กำหนดไว้ ทั้งนี้ ปัจจุบันโครงการฯ มีการเบิกจ่ายเงินแล้วจำนวน ๐.๑๖๘๗ ล้านบาท หรือคิดเป็นร้อยละ ๐.๗๘ ของวงเงินอนุมัติ

วัน เดือน ปี	รายการ	เหตุผลและความจำเป็น
วันที่ ๔ พฤศจิกายน ๒๕๖๔	**จังหวัดนครศรีธรรมราช** โดยความเห็นชอบของรัฐมนตรีว่าการกระทรวงมหาดไทยได้ส่งเรื่อง ขอปรับแผนการดำเนินงานและแผนการใช้จ่ายเงินงบประมาณของโครงการส่งเสริมพัฒนาระบบการตลาดและการประชาสัมพันธ์การท่องเที่ยวจังหวัดนครศรีธรรมราช โครงการย่อยส่งเสริมการท่องเที่ยวเชิงเกษตร (Agro Tourism) พัฒนามาตรฐานบรรจุภัณฑ์และส่งเสริมตลาดแนวใหม่สอดรับพฤติกรรม New Normal วงเงิน ๐.๕๐๐๐ ล้านบาท <u>โดยขอขยายระยะเวลาเป็นสิ้นสุดเดือนธันวาคม ๒๕๖๔</u>	เนื่องจากได้รับผลกระทบจากสถานการณ์การแพร่ระบาดของโรคติดเชื้อไวรัสโคโรนา ๒๐๑๙ ทำให้หน่วยงานรับผิดชอบไม่สามารถเข้าพื้นที่เพื่อดำเนินกิจกรรมเชื่อมโยงการท่องเที่ยวเชิงเกษตรกับชุมชนได้ ทั้งนี้ ปัจจุบันหน่วยงานรับผิดชอบโครงการได้ดำเนินการแล้วเสร็จ และอยู่ระหว่างการเบิกจ่ายเงินงวดงานที่ ๒ (งวดสุดท้าย) ให้แก่ผู้รับจ้าง ทั้งนี้ หน่วยงานรับผิดชอบยืนยันว่าจะสามารถเบิกจ่ายได้ภายในเดือนมกราคม ๒๕๖๕ ซึ่งปัจจุบันโครงการฯ มีการเบิกจ่ายเงินแล้วจำนวน ๐.๒๙๙๑ ล้านบาท หรือคิดเป็นร้อยละ ๕๙.๘๒ ของวงเงินอนุมัติ
วันที่ ๗ ธันวาคม ๒๕๖๔	**จังหวัดมุกดาหาร** ส่งเรื่อง ขอปรับแผนการดำเนินงานและแผนการใช้จ่ายเงินงบประมาณของโครงการผลิตอาหารโคเนื้อ TMR สำหรับโคขุนและโคขุนคุณภาพ วงเงิน ๑.๘๔๗๐ ล้านบาท <u>โดยขอขยายระยะเวลาเป็นสิ้นสุดเดือนธันวาคม ๒๕๖๔</u>	เนื่องจากหน่วยงานรับผิดชอบโครงการฯ ไม่สามารถเบิกจ่ายเงินงบประมาณรายการจัดซื้อครุภัณฑ์เครื่องผสมอาหารและชุดสายพานลำเลียง วงเงิน ๐.๘๔๗๐ ล้านบาท ให้แก่ผู้รับจ้างได้ภายในระยะเวลาที่กำหนดไว้ในเดือนกันยายน ๒๕๖๔ ทั้งนี้ ปัจจุบันหน่วยงานรับผิดชอบโครงการมีการเบิกจ่ายเงินแล้ว จำนวน ๐.๒๑๐๐ ล้านบาท หรือคิดเป็นร้อยละ ๑๑.๓๗ ของวงเงินอนุมัติ
วันที่ ๑๓ ธันวาคม ๒๕๖๔	**จังหวัดแม่ฮ่องสอน** ส่งเรื่อง ขอปรับแผนการดำเนินงานและแผนการใช้จ่ายเงินงบประมาณกิจกรรมย่อย ๒ กิจกรรม ภายใต้โครงการส่งเสริมการเลี้ยงสัตว์เพื่อลดรายจ่าย สร้างรายได้ วงเงิน ๖.๑๖๙๑ ล้านบาท ประกอบด้วย (๑) กิจกรรมที่ ๑๖ ส่งเสริมเลี้ยงสัตว์ในรูปแบบวนเกษตรหมู่ที่ ๑๐ บ้านทุ่งรวงทอง อำเภอแม่ลาน้อย จังหวัดแม่ฮ่องสอน รายการค่าวัสดุพันธุ์หมูและพันธุ์วัว และ (๒) กิจกรรมที่ ๑๘ เลี้ยงโคขุนพันธุ์ผสมพื้นเมืองเพื่อสร้างรายได้หมู่ที่ ๘ บ้านใหม่พัฒนา <u>โดยขอขยายระยะเวลาเป็นสิ้นสุดเดือนธันวาคม ๒๕๖๔</u>	เนื่องจากได้รับผลกระทบจากสถานการณ์การแพร่ระบาดของโรคติดเชื้อไวรัสโคโรนา ๒๐๑๙ ทำให้ ปศุสัตว์แม่ลาน้อยมีการประกาศห้ามเคลื่อนย้ายสัตว์ระหว่างจังหวัด ส่งผลให้หน่วยงานรับผิดชอบโครงการไม่สามารถส่งมอบสัตว์และวัสดุพันธุ์หมูและวัวได้ภายในแผนการดำเนินงานเดิมภายในเดือนกันยายน ๒๕๖๔ ทั้งนี้ ปัจจุบันโครงการฯ ได้ผู้รับจ้างและพร้อมที่จะส่งมอบวัสดุโครงการได้ภายในเดือนธันวาคม ๒๕๖๔ ประกอบกับโครงการฯ มีผลการเบิกจ่าย ๓.๙๑๔๘ ล้านบาท หรือคิดเป็นร้อยละ ๖๓.๔๖ ของวงเงินอนุมัติ

(รายละเอียดปรากฏตามสิ่งที่ส่งมาด้วย ๗ - ๙)

๓.๗.๓ มติคณะกรรมการ

คณะกรรมการฯ พิจารณาแล้ว มีมติเห็นควรเสนอผลการพิจารณากลั่นกรองข้อเสนอการเปลี่ยนแปลงรายละเอียดที่เป็นสาระสำคัญของโครงการที่ได้รับอนุมัติจากคณะรัฐมนตรีให้ใช้จ่ายจากเงินกู้ตามพระราชกำหนดฯเพื่อประกอบการพิจารณาของคณะรัฐมนตรีตามขั้นตอนข้อ ๑๘ ของระเบียบสำนักนายกรัฐมนตรีฯ ดังนี้

เห็นควรให้ความเห็นชอบให้จังหวัด เปลี่ยนแปลงรายละเอียดที่เป็นสาระสำคัญของโครงการ เนื่องจากได้รับผลกระทบจากสถานการณ์การแพร่ระบาดของโรคติดเชื้อไวรัสโคโรนา ๒๐๑๙ ทำให้การดำเนินโครงการล่าช้ากว่าแผนที่ได้รับอนุมัติไว้ ตามที่รัฐมนตรีว่าการกระทรวงมหาดไทยได้ให้ความเห็นชอบตามขั้นตอนแล้ว โดยเมื่อคณะรัฐมนตรีเห็นชอบตามผลการพิจารณาของคณะกรรมการฯ แล้ว เห็นควรให้หน่วยงานรับผิดชอบโครงการเร่งแก้ไขข้อมูลโครงการในระบบ eMENSCR ให้สอดคล้องกับการปรับปรุงรายละเอียดโครงการโดยเร็ว ดังนี้

/๑) ...

๑) **จังหวัดสมุทรสาคร ขยายระยะเวลาโครงการส่งเสริมการปลูกผักต้นอ่อนปลอดสารพิษพร้อมการแปรรูปและการตลาดแบบครบวงจรเพื่อฟื้นฟูอาชีพหลังจากได้รับผลกระทบจากการแพร่ระบาดของโรคติดเชื้อไวรัสโคโรนา (COVID-๑๙)** วงเงิน ๕.๘๖๐๐ ล้านบาท **เป็น**สิ้นสุดเดือนมีนาคม ๒๕๖๕

๒) **จังหวัดปัตตานี ขยายระยะเวลาโครงการฟื้นฟูเศรษฐกิจพัฒนาคุณภาพชีวิตด้วยการผลิตด้านการเกษตรจังหวัดปัตตานี** วงเงิน ๕๖.๒๖๔๐ ล้านบาท **จากเดิม**สิ้นสุดเดือน กันยายน ๒๕๖๔ **เป็น**สิ้นสุดเดือนมกราคม ๒๕๖๕

๓) **จังหวัดเลย ขยายระยะเวลาโครงการเพิ่มประสิทธิภาพการผลิตและการตลาดแพะเนื้อ** วงเงิน ๑.๙๐๔๑ ล้านบาท โครงการเพิ่มประสิทธิภาพและการตลาดเกษตรผู้เลี้ยงกระบือ วงเงิน ๑.๐๖๐๕ ล้านบาท และโครงการพัฒนาหัตถอุตสาหกรรมฝ้ายจังหวัดเลย (Cotton Valley Creation) วงเงิน ๑๖.๕๐๐๐ ล้านบาท **จากเดิม**สิ้นสุดเดือนกันยายน ๒๕๖๔ **เป็น**สิ้นสุดเดือนมกราคม ๒๕๖๕

๔) **จังหวัดตาก ขยายระยะเวลาโครงการส่งเสริมการทำเกษตรแบบผสมผสานของจังหวัดตาก** โครงการย่อย ส่งเสริมแปลงเกษตรอัจฉริยะเพื่อยกระดับการเกษตรจังหวัดตาก วงเงิน ๑.๐๖๗๖ ล้านบาท **จากเดิม**สิ้นสุดเดือนพฤศจิกายน ๒๕๖๔ **เป็น**สิ้นสุดเดือนมกราคม ๒๕๖๕

๕) **จังหวัดนครศรีธรรมราช ขยายระยะเวลาโครงการส่งเสริมพัฒนาระบบการตลาดและการประชาสัมพันธ์การท่องเที่ยวจังหวัดนครศรีธรรมราช** โครงการย่อยส่งเสริมการท่องเที่ยวเชิงเกษตร (Agro Tourism) พัฒนามาตรฐานบรรจุภัณฑ์และส่งเสริมตลาดแนวใหม่สอดรับพฤติกรรม New Normal วงเงิน ๐.๕๐๐๐ ล้านบาท **จากเดิม**สิ้นสุดเดือนกันยายน ๒๕๖๔ **เป็น**สิ้นสุดเดือนมกราคม ๒๕๖๕

๖) **จังหวัดมุกดาหาร ขยายระยะเวลาโครงการผลิตอาหารโคเนื้อ TMR สำหรับโคขุนและโคขุนคุณภาพ** วงเงิน ๑.๘๔๗๐ ล้านบาท **จากเดิม**สิ้นสุดเดือนกันยายน ๒๕๖๔ **เป็น**สิ้นสุดเดือนมกราคม ๒๕๖๕๔

๗) **จังหวัดแม่ฮ่องสอน ขยายระยะเวลากิจกรรมย่อย ๒ กิจกรรม** ภายใต้โครงการส่งเสริมการเลี้ยงสัตว์เพื่อลดรายจ่าย สร้างรายได้ วงเงิน ๖.๑๖๙๑ ล้านบาท ประกอบด้วย กิจกรรมที่ ๑๖ ส่งเสริมเลี้ยงสัตว์ในรูปแบบวนเกษตรหมู่ที่ ๑๐ บ้านทุ่งรวงทอง อำเภอแม่ลาน้อย จังหวัดแม่ฮ่องสอน รายการค่าวัสดุพันธุ์หมูและพันธุ์วัว วงเงิน ๐.๙๙๔๕ ล้านบาท และกิจกรรมที่ ๑๘ เลี้ยงโคขุนพันธุ์ผสมพื้นเมืองเพื่อสร้างรายได้หมู่ที่ ๘ บ้านใหม่พัฒนา วงเงิน ๐.๙๐๐๐ ล้านบาท **จากเดิม**สิ้นสุดเดือนกันยายน ๒๕๖๔ **เป็น**สิ้นสุดเดือนมกราคม ๒๕๖๕

๔. ข้อเสนอเพื่อพิจารณา

สศช. ขอเสนอคณะรัฐมนตรีพิจารณาเห็นชอบผลการพิจารณาของคณะกรรมการกลั่นกรองการใช้จ่ายเงินกู้ ในคราวประชุมครั้งที่ ๔๑/๒๕๖๔ ตามข้อ ๓.๑.๔ ๓.๒.๔ ๓.๓.๕ ๓.๔.๔ ๓.๕.๓ ๓.๖.๔ และ ๓.๗.๓ ที่ได้มีมติที่เกี่ยวข้องกับการพิจารณากลั่นกรองความเหมาะสมของการเปลี่ยนแปลงรายละเอียดที่เป็นสาระสำคัญของโครงการที่ได้รับอนุมัติจากคณะรัฐมนตรีให้ใช้จ่ายจากเงินกู้ตามพระราชกำหนดฯ เสนอคณะรัฐมนตรีพิจารณา ดังนี้

๔.๑ อนุมัติให้สถาบันวัคซีนแห่งชาติ เปลี่ยนแปลงรายละเอียดที่เป็นสาระสำคัญของโครงการ กรณีโครงการภายใต้แผนเร่งรัดการเข้าถึงวัคซีน COVID ๑๙ สำหรับประชาชนไทย โดยขยายระยะเวลาดำเนินงาน จากเดิมสิ้นสุดเดือนธันวาคม ๒๕๖๔ เป็นสิ้นสุดเดือนพฤษภาคม ๒๕๖๕

/เนื่องจาก ...

เนื่องจากผลกระทบของการแพร่ระบาดของโรคติดเชื้อไวรัสโคโรนา ๒๐๑๙ ที่ส่งผลต่อกระบวนการวิจัยและพัฒนาวัคซีน รวมทั้งการส่งมอบครุภัณฑ์

๔.๒ อนุมัติให้สำนักงานปลัดกระทรวงสาธารณสุข เปลี่ยนแปลงรายละเอียดที่เป็นสาระสำคัญของโครงการพัฒนาระบบสื่อสารสั่งการศูนย์ปฏิบัติการฉุกเฉินด้านการแพทย์และสาธารณสุขระดับกระทรวงและระดับเขตสุขภาพเป็น SmartEOC **โดยขยายระยะเวลาดำเนินโครงการฯ จากเดิม สิ้นสุดเดือนธันวาคม ๒๕๖๔ เป็นสิ้นสุดเดือนมีนาคม ๒๕๖๕** เนื่องจากได้รับผลกระทบจากสถานการณ์การแพร่ระบาดของโรคโควิด-๑๙ ตามที่กระทรวงสาธารณสุขเสนอ

๔.๓ อนุมัติให้สำนักงานปลัดกระทรวงสาธารณสุข เปลี่ยนแปลงรายละเอียดที่เป็นสาระสำคัญของโครงการพัฒนาศักยภาพระบบบริการสุขภาพ รองรับสถานการณ์การแพร่ระบาดของโรคติดเชื้อไวรัสโคโรนา ๒๐๑๙ (A๐๐๑) ของหน่วยงานส่วนภูมิภาค โดยขยายระยะเวลาดำเนินงานและการเบิกจ่ายเงิน จากเดิม สิ้นสุดเดือนธันวาคม ๒๕๖๔ เป็น สิ้นสุดเดือนมีนาคม ๒๕๖๕ เนื่องจากประสบปัญหาความล่าช้าในขั้นตอนการจัดซื้อจัดจ้าง การดำเนินการก่อสร้าง การส่งมอบงานจ้างและการส่งมอบครุภัณฑ์ที่นำเข้าจากต่างประเทศ **และปรับลดกรอบวงเงินของโครงการฯ (รอบที่ ๑) จำนวน ๓๗๕.๐๒๒๔ ล้านบาท และโครงการฯ (รอบที่ ๒) จำนวน ๙๐.๙๘๓๘ ล้านบาท** เนื่องจากสถานพยาบาลมีความจำเป็นเร่งด่วนในการดำเนินการรายการก่อสร้างและจัดซื้อจัดหาครุภัณฑ์ทางการแพทย์ เพื่อให้บริการรักษาผู้ป่วยโรคโควิด-๑๙ จึงจำเป็นต้องใช้เงินบำรุงและเงินบริจาคในการดำเนินการ ตามที่กระทรวงสาธารณสุขเสนอ

๔.๔ อนุมัติให้มหาวิทยาลัยนเรศวร เปลี่ยนแปลงรายละเอียดที่เป็นสาระสำคัญของโครงการเตรียมความพร้อมป้องกันและแก้ไขปัญหาโรคติดต่ออุบัติใหม่ : กรณีโรคติดต่อเชื้อไวรัสโคโรนา (COVID-๑๙) โดยขยายระยะเวลาการดำเนินโครงการฯ จากเดิมสิ้นสุดเดือนธันวาคม ๒๕๖๔ เป็นสิ้นสุดเดือนเมษายน ๒๕๖๕ เนื่องจากรายการก่อสร้างและปรับปรุง มีความสลับซับซ้อนในเชิงเทคนิคก่อสร้างและได้รับผลกระทบของการแพร่ระบาดของโรคไวรัสโคโรนา ๒๐๑๙ ทำให้เป็นอุปสรรคในการเข้าพื้นที่เพื่อดำเนินการก่อสร้าง ตามที่กระทรวงการอุดมศึกษา วิทยาศาสตร์ วิจัยและนวัตกรรมเสนอ

๔.๕ อนุมัติให้สำนักงานประกันสังคม เปลี่ยนแปลงรายละเอียดที่เป็นสาระสำคัญของโครงการเยียวยานายจ้างและผู้ประกันตนมาตรา ๓๓ ในกิจการที่ได้รับผลกระทบจากมาตรการของรัฐในพื้นที่ควบคุมสูงสุดและเข้มงวด โดยขยายระยะเวลาดำเนินโครงการฯ จากเดิมสิ้นสุดในเดือนธันวาคม ๒๕๖๔ เป็นสิ้นสุดในเดือนมีนาคม ๒๕๖๕ เนื่องจากจำเป็นต้องใช้ระยะเวลาในการดำเนินการเบิกจ่ายเงินให้แก่กลุ่มเป้าหมายในกลุ่มผู้ที่ยังไม่ได้รับเงินเยียวยาตามโครงการฯ ตามที่รัฐมนตรีว่าการกระทรวงแรงงานได้ให้ความเห็นชอบตามขั้นตอนแล้ว

๔.๖ อนุมัติให้กรมการพัฒนาชุมชน เปลี่ยนแปลงรายละเอียดที่เป็นสาระสำคัญของโครงการพัฒนาพื้นที่ต้นแบบการพัฒนาคุณภาพชีวิตตามหลักทฤษฎีใหม่ ประยุกต์สู่ "โคก หนอง นา โมเดล" โดยขยายระยะเวลาดำเนินงานใน ๔ กิจกรรมย่อย (กิจกรรมการที่ ๒ ๔ ๕ และ ๗) **จากเดิมสิ้นสุดเดือนธันวาคม ๒๕๖๔ เป็นสิ้นสุดเดือนมีนาคม ๒๕๖๕ และปรับลดกิจกรรมที่ ๗ กิจกรรมย่อยที่ ๓ และกิจกรรมย่อยที่ ๖ วงเงินรวม ๒๕.๐๐๐๐ ล้านบาท ทำให้วงเงินโครงการฯ ปรับลดจาก ๔,๗๘๗.๙๑๖๔ ล้านบาท เป็น ๔,๗๖๒.๙๑๖๔ ล้านบาท** ตามที่กรมการพัฒนาชุมชนได้ยืนยันว่าการปรับลดกิจกรรมดังกล่าวยังคงทำให้การดำเนินโครงการฯ สามารถบรรลุวัตถุประสงค์ตามที่ได้รับอนุมัติจากคณะรัฐมนตรี

/๔.๗ ...

๔.๗ อนุมัติให้จังหวัดสมุทรสาคร จังหวัดปัตตานี จังหวัดเลย จังหวัดตาก จังหวัดนครศรีธรรมราช จังหวัดมุกดาหาร และจังหวัดแม่ฮ่องสอน เปลี่ยนแปลงรายละเอียดของโครงการตามข้อ ๓.๗.๓

๔.๘ มอบหมายให้หน่วยงานผู้รับผิดชอบโครงการข้อ ๔.๑ - ๔.๗ เร่งรัดการดำเนินโครงการฯ ให้เป็นไปตามกรอบระยะเวลาดำเนินงานที่เสนอในครั้งนี้ รวมถึงรับความเห็นและข้อสังเกตเพิ่มเติมตามมติคณะกรรมการฯ ไปประกอบการดำเนินการโดยเคร่งครัดต่อไป

จึงเรียนมาเพื่อโปรดพิจารณาดำเนินการเสนอผลการพิจารณาของคณะกรรมการกลั่นกรองการใช้จ่ายเงินกู้ในคราวประชุมครั้งที่ ๔๑/๒๕๖๔ ในการประชุมคณะรัฐมนตรีด้วย จะขอบคุณยิ่ง

ขอแสดงความนับถือ

(นายดนุชา พิชยนันท์)
เลขาธิการสภาพัฒนาการเศรษฐกิจและสังคมแห่งชาติ
ประธานกรรมการกลั่นกรองการใช้จ่ายเงินกู้

โทรศัพท์ ๐๒ ๒๘๐ ๔๐๘๕
โทรสาร ๐๒ ๒๘๐ ๑๘๖๐
Email: phavina@nesdc.go.th

QR CODE

สำเนาถูกต้อง

ปภัสรา

(นางสาวปภัสรา เพ็งโสภา)
เจ้าหน้าที่วิเคราะห์นโยบายและแผน
11 / 01 / 65

ด่วนที่สุด บันทึกข้อความ

ส่วนราชการ ฝ่ายเลขานุการคณะกรรมการกลั่นกรองการใช้จ่ายเงินกู้ โทร ๐ ๒๒๘๐ ๔๐๘๕ ต่อ ๖๓๐๓

ที่ นร ๑๑๐๖/(คกง.) ๔๔๖ **วันที่** ๒๘ ธันวาคม ๒๕๖๔

เรื่อง ผลการพิจารณาของคณะกรรมการกลั่นกรองการใช้จ่ายเงินกู้ ในคราวประชุมครั้งที่ ๔๑/๒๕๖๔

กราบเรียน นายกรัฐมนตรี

ด้วยสำนักงานสภาพัฒนาการเศรษฐกิจและสังคมแห่งชาติ ในฐานะฝ่ายเลขานุการของคณะกรรมการกลั่นกรองการใช้จ่ายเงินกู้ (คณะกรรมการฯ) ซึ่งมีเลขาธิการสภาพัฒนาการเศรษฐกิจและสังคมแห่งชาติ เป็นประธาน ขอเสนอเรื่องผลการพิจารณาของคณะกรรมการกลั่นกรองการใช้จ่ายเงินกู้ในคราวประชุมครั้งที่ ๔๑/๒๕๖๔ มาเพื่อคณะรัฐมนตรีพิจารณา โดยเรื่องที่เสนอดังกล่าวนี้เข้าข่ายที่จะต้องนำเสนอคณะรัฐมนตรีตามข้อ ๑๘ ของระเบียบสำนักนายกรัฐมนตรีว่าด้วยการดำเนินการตามแผนงานหรือโครงการภายใต้พระราชกำหนดให้อำนาจกระทรวงการคลังกู้เงินเพื่อแก้ไขปัญหา เยียวยา และฟื้นฟูเศรษฐกิจและสังคมที่ได้รับผลกระทบจากการระบาดของโรคติดเชื้อไวรัสโคโรนา ๒๐๑๙ พ.ศ. ๒๕๖๓ พ.ศ. ๒๕๖๓ (ระเบียบสำนักนายกรัฐมนตรีฯ) และมาตรา ๔ (๑) แห่งพระราชกฤษฎีกาว่าด้วยการเสนอเรื่องและการประชุมคณะรัฐมนตรี พ.ศ. ๒๕๔๘ รวมทั้งเป็นไปตามมติคณะรัฐมนตรีที่เกี่ยวข้อง ทั้งนี้ เรื่องดังกล่าวมีรายละเอียดดังนี้

๑. เหตุผลความจำเป็นที่ต้องเสนอคณะรัฐมนตรี

เมื่อวันที่ ๒๔ ธันวาคม ๒๕๖๔ คณะกรรมการฯ ได้พิจารณากลั่นกรองความเหมาะสมของข้อเสนอการเปลี่ยนแปลงรายละเอียดที่เป็นสาระสำคัญของโครงการที่ได้รับอนุมัติจากคณะรัฐมนตรีให้ใช้จ่ายจากเงินกู้ตามพระราชกำหนดให้อำนาจกระทรวงการคลังกู้เงินเพื่อแก้ไขปัญหา เยียวยา และฟื้นฟูเศรษฐกิจและสังคมที่ได้รับผลกระทบจากการระบาดของโรคติดเชื้อไวรัสโคโรนา ๒๐๑๙ พ.ศ. ๒๕๖๓ (พระราชกำหนดฯ) ของกระทรวงสาธารณสุข กระทรวงการอุดมศึกษา วิทยาศาสตร์ วิจัยและนวัตกรรม กระทรวงแรงงาน และกระทรวงมหาดไทย จึงต้องปฏิบัติตามข้อ ๑๘ ของระเบียบสำนักนายกรัฐมนตรีฯ ที่กำหนดให้หน่วยงานเจ้าของโครงการที่ประสงค์จะขอโอนหรือเปลี่ยนแปลงรายละเอียดของโครงการให้หน่วยงานเจ้าของโครงการ โดยความเห็นชอบของรัฐมนตรีเจ้าสังกัด เสนอคำขอโอนหรือเปลี่ยนแปลงรายละเอียดโครงการพร้อมเหตุผลความจำเป็นให้คณะกรรมการฯ พิจารณาก่อนเสนอขออนุมัติต่อคณะรัฐมนตรี รวมทั้งเป็นไปตามมาตรา ๔ (๑) แห่งพระราชกฤษฎีกาว่าด้วยการเสนอเรื่องและการประชุมคณะรัฐมนตรี พ.ศ. ๒๕๔๘ ดังนี้

๒. เรื่องเดิม

ณ วันที่ ๒๑ ธันวาคม ๒๕๖๔ คณะรัฐมนตรีได้มีมติอนุมัติโครงการที่เสนอขอใช้จ่ายเงินกู้ภายใต้พระราชกำหนดฯ ตามที่คณะกรรมการฯ เสนอแล้ว จำนวน ๑,๑๒๖ โครงการ รวมกรอบวงเงินกู้ ๙๘๖,๙๖๔.๓๐๒๓ ล้านบาท คงเหลือ ๑๓,๐๓๓.๖๐๒๗ ล้านบาท

นรม. 7525
เข้า 10.09
28 ธ.ค. 64
ออก 28/12/64
15.40 น.

สรุปวงเงินใช้จ่าย	วงเงินตามบัญชีท้าย	วงเงินอนุมัติ ๒๑/๑๒/๒๕๖๔	จำนวนโครงการ	คงเหลือ	ผลการเบิกจ่าย ๒๑/๑๒/๒๕๖๔	ร้อยละ
แผนงาน/โครงการกลุ่มที่ ๑	**๖๓,๘๙๗.๙๙๑๐**	**๖๓,๘๙๗.๙๙๑๐**	**๕๑**	**๐.๐๐๐๐**	**๕๖,๙๖๖.๕๙๖๓**	**๘๙.๑๕**
๑.๑ แผนงานเพื่อรองรับค่าใช้จ่ายสำหรับบุคลากรทางการแพทย์ฯ		๖,๓๐๑.๘๓๖๐	๔		๖,๒๒๒.๓๕๓๐	๙๘.๗๔
๑.๒ แผนงานหรือโครงการเพื่อจัดซื้อจัดหาอุปกรณ์การแพทย์และสาธารณสุขวัคซีนป้องกันโรคและห้องปฏิบัติการทางการแพทย์		๑๕,๒๕๐.๘๑๔๑	๒๐		๑๐,๘๑๙.๖๗๒๖	๗๐.๙๔
๑.๓ แผนงานหรือโครงการเพื่อรองรับค่าใช้จ่ายที่จำเป็นต่อการบำบัดรักษาป้องกันควบคุมโรคฯ		๓๐,๓๖๐.๘๔๘๓	๕		๓๐,๓๖๐.๘๔๘๓	๑๐๐.๐๐
๑.๔ แผนงานหรือโครงการเพื่อการเตรียมความพร้อมด้านสถานพยาบาล		๑๐,๒๕๗.๒๒๔๗	๑๔		๘,๓๒๗.๕๕๒๖	๘๑.๑๙
๑.๕ แผนงานหรือโครงการด้านสาธารณสุขเพื่อรับมือสถานการณ์ฉุกเฉินอันเนื่องมาจากการระบาดของโรคติดเชื้อไวรัสโคโรนา		๑,๗๒๗.๒๖๗๙	๘		๑,๒๓๖.๑๖๙๘	๗๑.๕๗
แผนงาน/โครงการกลุ่มที่ ๒	**๗๐๙,๐๕๙.๐๒๒๓**	**๗๐๙,๐๕๙.๐๒๒๓**	**๒๐**	**๐.๐๐๐๐**	**๗๐๔,๗๕๐.๒๐๙๕**	**๙๙.๓๙**
๒.๑ แผนงานเพื่อช่วยเหลือเยียวยาและชดเชยให้แก่ประชาชน		๕๙๕,๗๕๖.๔๘๗๓	๑๙		๕๙๑,๔๔๗.๘๘๙๕	๙๙.๒๘
๒.๒ แผนงานโครงการช่วยเหลือเกษตรกร		๑๑๓,๓๐๒.๕๓๕๐	๑		๑๑๓,๓๐๒.๓๒๐๐	๙๙.๙๙
แผนงาน/โครงการกลุ่มที่ ๓	**๒๒๗,๐๔๒.๙๘๖๗**	**๒๑๔,๐๐๗.๒๘๙๐**	**๑,๐๕๕**	**๑๓,๐๓๓.๖๐๒๗**	**๑๗๖,๗๓๘.๓๐๕๗**	**๘๒.๕๙**
๓.๑ แผนงานพลิกฟื้นกิจกรรมทางเศรษฐกิจฯ		๒๕,๑๒๑.๓๓๗๓	๑๔		๒๑,๔๗๕.๐๖๒๙	๘๕.๔๙
๓.๒ แผนงานฟื้นฟูเศรษฐกิจท้องถิ่นและชุมชน		๑๑,๒๒๑.๖๘๙๒	๑,๐๒๓		๖,๔๒๙.๒๒๗๗	๕๗.๒๙
๓.๓ แผนงานส่งเสริมและกระตุ้นการบริโภคภาคครัวเรือนและเอกชน		๑๗๐,๕๑๕.๒๘๕๓	๑๔		๑๔๕,๑๐๕.๕๙๐๕	๘๕.๑๐
๓.๔ แผนงานพัฒนาโครงสร้างพื้นฐาน		๗,๑๔๘.๙๗๗๒	๔		๓,๗๒๘.๔๒๔๖	๕๒.๑๕
รวมทั้งหมด	**๑,๐๐๐,๐๐๐.๐๐๐๐**	**๙๘๖,๙๖๔.๓๐๒๓**	**๑,๑๒๖**	**๑๓,๐๓๓.๖๐๒๗**	**๙๓๘,๔๕๕.๑๑๑๖**	**๙๕.๐๙**

สำนักงานบริหารหนี้สาธารณะ (สบน.) ได้มีการลงนามในสัญญากู้เงินตามพระราชกำหนดฯ จำนวนรวมประมาณ ๙๘๗,๐๑๒ ล้านบาท และมีการเบิกจ่ายเงินกู้แล้ว ๙๖๑,๒๖๗ ล้านบาท โดย **ณ วันที่ ๒๑ ธันวาคม ๒๕๖๔** หน่วยงานรับผิดชอบได้เบิกจ่ายเงินกู้ภายใต้พระราชกำหนดฯ เพื่อดำเนินโครงการจากบัญชีเงินฝากกระทรวงการคลังแล้ว **วงเงินรวม ๙๓๘,๔๕๕.๑๑๑๖ ล้านบาท คิดเป็นร้อยละ ๙๕.๐๙ (เบิกจ่ายแล้ว ๒๙๕ โครงการ จาก ๑,๑๒๖ โครงการ)** ของวงเงินที่คณะรัฐมนตรีอนุมัติ

๓. สาระสำคัญ ข้อเท็จจริง และข้อกฎหมาย

คณะกรรมการฯ ในคราวประชุมครั้งที่ ๔๑/๒๕๖๔ เมื่อวันที่ ๒๔ ธันวาคม ๒๕๖๔ ซึ่งมีเลขาธิการสภาพัฒนาการเศรษฐกิจและสังคมแห่งชาติ เป็นประธานกรรมการฯ ได้มีมติที่เกี่ยวข้องกับการพิจารณากลั่นกรองความเหมาะสมของข้อเสนอการเปลี่ยนแปลงรายละเอียดที่เป็นสาระสำคัญของโครงการที่ได้รับอนุมัติจากคณะรัฐมนตรีให้ใช้จ่ายจากเงินกู้ตามพระราชกำหนดฯ เสนอคณะรัฐมนตรีพิจารณา ดังนี้

๓.๑ การเปลี่ยนแปลงรายละเอียดที่เป็นสาระสำคัญของโครงการ กรณีโครงการแผนเร่งรัดการเข้าถึงวัคซีน COVID ๑๙ สำหรับประชาชนไทย ของสถาบันวัคซีนแห่งชาติ กระทรวงสาธารณสุข

คณะกรรมการฯ ขอเสนอผลการพิจารณากลั่นกรองความเหมาะสมของข้อเสนอการเปลี่ยนแปลงรายละเอียดที่เป็นสาระสำคัญของโครงการ กรณีโครงการภายใต้แผนเร่งรัดการเข้าถึงวัคซีน COVID ๑๙ สำหรับประชาชนไทย ของสถาบันวัคซีนแห่งชาติ กระทรวงสาธารณสุข (สธ.) โดยความเห็นชอบของรัฐมนตรีว่าการกระทรวงสาธารณสุข ให้คณะรัฐมนตรีพิจารณาตามขั้นตอนข้อ ๑๘ ของระเบียบสำนักนายกรัฐมนตรีฯ ดังนี้

๓.๑.๑ ความเป็นมา

๑) วันที่ ๒๙ ธันวาคม ๒๕๖๓ คณะรัฐมนตรีได้อนุมัติโครงการภายใต้แผนเร่งรัดการเข้าถึงวัคซีน COVID-๑๙ สำหรับประชาชนไทย ของสถาบันวัคซีนแห่งชาติ กรอบวงเงิน ๑,๘๑๐.๖๘๐๐ ล้านบาท โดยให้ใช้จ่ายจากเงินกู้ฯ ภายใต้แผนงาน/โครงการกลุ่มที่ ๑.๒ ตามบัญชีท้ายพระราชกำหนดฯ

๒) วันที่ ๗ กันยายน ๒๕๖๔ คณะรัฐมนตรีมีมติอนุมัติให้ขยายระยะเวลาดำเนินโครงการฯ จากเดิม สิ้นสุดเดือนกันยายน ๒๕๖๔ เป็น สิ้นสุดเดือนธันวาคม ๒๕๖๔

๓.๑.๒ ข้อเสนอเพื่อพิจารณาของหน่วยงาน

วันที่ ๑๓ ธันวาคม ๒๕๖๔ สถาบันวัคซีนแห่งชาติ โดยความเห็นชอบของรัฐมนตรีว่าการกระทรวงสาธารณสุข ได้ส่งเรื่อง การขยายระยะเวลาดำเนินการโครงการซึ่งได้รับงบประมาณภายใต้พระราชกำหนดฯ โดยขอขยายระยะเวลาการดำเนินโครงการภายใต้แผนเร่งรัดการเข้าถึงวัคซีน COVID-๑๙ **จากเดิมสิ้นสุดภายในวันทำการสุดท้ายของเดือนธันวาคม ๒๕๖๔ เป็นสิ้นสุดวันที่ ๓๐ พฤษภาคม ๒๕๖๕ (ขอขยายระยะเวลาอีก ๕ เดือน)**

(รายละเอียดปรากฏตามเอกสารแนบ ๑)

๓.๑.๓ ข้อเท็จจริงเพิ่มเติม

๑) ผลการดำเนินงาน โครงการภายใต้แผนเร่งรัดฯ ส่วนใหญ่มีความคืบหน้าในกระบวนการวิจัยและพัฒนาวัคซีนชนิดต่าง ๆ ทั้งชนิด DNA ที่เริ่มทำการทดสอบทางคลินิกระยะที่ ๑ และชนิด Ad๕-based Flu-based VLP-based, Protein Sub-unit จากพืช รวมทั้งการเตรียมความพร้อมของโรงงานผลิตวัคซีน การพัฒนาห้องปฏิบัติการเฉพาะ ตลอดจนการเตรียมความพร้อมของการแบ่งบรรจุ **แต่ยังมีโครงการบางส่วนที่ยังดำเนินการไม่แล้วเสร็จ ซึ่งเป็นส่วนของการจัดซื้อครุภัณฑ์ รวมทั้งการดำเนินการตามกระบวนการวิจัยและพัฒนาวัคซีนที่ต้องใช้ระยะเวลานานกว่าที่คาดการณ์ไว้ ตั้งแต่กระบวนการวิเคราะห์/ทดลอง/ทดสอบ ไปจนถึงการประมวลผล**

๒) ปัญหา/อุปสรรค ได้รับผลกระทบจากการแพร่ระบาดของโรคติดเชื้อไวรัสโคโรนา ๒๐๑๙ ทั้งในด้านบุคลากรที่ไม่สามารถปฏิบัติงานได้ชั่วคราว ส่งผลต่อกระบวนการวิจัยและพัฒนาวัคซีน อุปสงค์/อุปทานของวัสดุครุภัณฑ์ซึ่งมีความต้องการของตลาดและต้นทุนการผลิตที่สูงขึ้น ประกอบกับครุภัณฑ์บางส่วนมีความจำเป็นต้องนำเข้าจากต่างประเทศ ทำให้เกิดความล่าช้า

ทั้งนี้ ณ วันที่ ๒๑ ธันวาคม ๒๕๖๔ โครงการฯ มีผลการเบิกจ่าย จำนวน ๑,๒๑๘.๐๖๖๙ ล้านบาท หรือคิดเป็นร้อยละ ๖๗.๒๗ ของวงเงินอนุมัติ

๓.๑.๔ มติคณะกรรมการ

คณะกรรมการฯ พิจารณาแล้ว มีมติเห็นควรเสนอผลการพิจารณากลั่นกรองข้อเสนอการเปลี่ยนแปลงรายละเอียดที่เป็นสาระสำคัญของโครงการที่ได้รับอนุมัติจากคณะรัฐมนตรีให้ใช้จ่ายจากเงินกู้ตามพระราชกำหนดฯเพื่อประกอบการพิจารณาของคณะรัฐมนตรีตามขั้นตอนข้อ ๑๘ ของระเบียบสำนักนายกรัฐมนตรีฯ ดังนี้

เห็นควรให้ความเห็นชอบให้สถาบันวัคซีนแห่งชาติ เปลี่ยนแปลงรายละเอียดที่เป็นสาระสำคัญของโครงการ กรณีโครงการแผนเร่งรัดการเข้าถึงวัคซีน COVID ๑๙ สำหรับประชาชนไทย โดยขยายระยะเวลาดำเนินงาน จากเดิมสิ้นสุดเดือนธันวาคม ๒๕๖๔ เป็นสิ้นสุดเดือนพฤษภาคม ๒๕๖๕ เนื่องจากผลกระทบของการแพร่ระบาดของโรคติดเชื้อไวรัสโคโรนา ๒๐๑๙ ที่ส่งผลต่อกระบวนการวิจัยและพัฒนาวัคซีน รวมทั้งการส่งมอบครุภัณฑ์ โดยให้สถาบันวัคซีนแห่งชาติ เร่งรัดการดำเนินโครงการฯ ให้เป็นไปตามระยะเวลาที่ขอขยายอย่างเคร่งครัดตามที่ สธ. เสนอ ทั้งนี้ เมื่อคณะรัฐมนตรีเห็นชอบตามผลการพิจารณาของคณะกรรมการฯ แล้ว เห็นควรให้เร่งดำเนินการแก้ไขรายละเอียดโครงการฯ ในระบบ eMENSCR ให้สอดคล้องกับการปรับปรุงรายละเอียดโครงการโดยเร็ว

๓.๒ การเปลี่ยนแปลงรายละเอียดที่เป็นสาระสำคัญของโครงการ กรณีโครงการพัฒนาระบบสื่อสารสั่งการศูนย์ปฏิบัติการฉุกเฉินด้านการแพทย์และสาธารณสุขระดับกระทรวงและระดับเขตสุขภาพเป็น SmartEOC ของกองสาธารณสุขฉุกเฉิน กระทรวงสาธารณสุข

คณะกรรมการฯ ขอเสนอผลการพิจารณากลั่นกรองความเหมาะสมของข้อเสนอการเปลี่ยนแปลงรายละเอียดที่เป็นสาระสำคัญของโครงการ กรณีโครงการพัฒนาระบบสื่อสารสั่งการศูนย์ปฏิบัติการฉุกเฉินด้านการแพทย์และสาธารณสุขระดับกระทรวงและระดับเขตสุขภาพเป็น SmartEOC ของกองสาธารณสุขฉุกเฉิน กระทรวงสาธารณสุข (สธ.) โดยความเห็นชอบของรัฐมนตรีว่าการกระทรวงสาธารณสุข ให้คณะรัฐมนตรีพิจารณาตามขั้นตอนข้อ ๑๘ ของระเบียบสำนักนายกรัฐมนตรีฯ ดังนี้

๓.๒.๑ ความเป็นมา

วันที่ ๙ มีนาคม ๒๕๖๔ คณะรัฐมนตรีได้มีมติอนุมัติ**โครงการพัฒนาระบบสื่อสารสั่งการศูนย์ปฏิบัติการฉุกเฉินด้านการแพทย์และสาธารณสุขระดับกระทรวงและระดับเขตสุขภาพเป็น SmartEOC ของกองสาธารณสุขฉุกเฉิน กระทรวงสาธารณสุข (สธ.) กรอบวงเงิน ๘๙.๙๐๙๒ ล้านบาท** โดยให้ใช้จ่ายจากเงินกู้ภายใต้แผนงานที่ ๑.๕ ตามบัญชีท้ายพระราชกำหนดฯ ตามผลการพิจารณาของคณะกรรมการฯ

๓.๒.๒ ข้อเสนอเพื่อพิจารณาของหน่วยงาน

วันที่ ๑๓ ธันวาคม ๒๕๖๔ สธ. โดยความเห็นชอบของรัฐมนตรีว่าการกระทรวงสาธารณสุข ได้ส่งเรื่อง ขอขยายระยะเวลาดำเนินโครงการพัฒนาระบบสื่อสารสั่งการศูนย์ปฏิบัติการฉุกเฉินด้านการแพทย์และสาธารณสุขระดับกระทรวงและระดับเขตสุขภาพเป็น SmartEOC ของสำนักงานปลัดกระทรวงสาธารณสุข **จากเดิมสิ้นสุดวันที่ ๓๑ ธันวาคม ๒๕๖๔ เป็น สิ้นสุดวันที่ ๓๑ มีนาคม ๒๕๖๕** (ขอขยายระยะเวลาอีก ๓ เดือน) เนื่องจากสถานการณ์การแพร่ระบาดของโรคติดเชื้อไวรัสโคโรนา ๒๐๑๙ (COVID-๑๙) ทำให้การส่งมอบครุภัณฑ์ที่มีความขาดแคลนในท้องตลาดมีความล่าช้ากว่าแผนการดำเนินงานที่กำหนด

(รายละเอียดปรากฏตามเอกสารแนบ ๒)

๓.๒.๓ ข้อเท็จจริงเพิ่มเติม

ณ วันที่ ๒๑ ธันวาคม ๒๕๖๔ โครงการฯ มีผลการเบิกจ่าย จำนวน ๑๖.๕๘๙๐ ล้านบาท หรือคิดเป็นร้อยละ ๑๘.๔๕ ของวงเงินอนุมัติ

๓.๒.๔ มติคณะกรรมการ

คณะกรรมการฯ พิจารณาแล้ว มีมติเห็นควรเสนอผลการพิจารณากลั่นกรองข้อเสนอการเปลี่ยนแปลงรายละเอียดที่เป็นสาระสำคัญของโครงการที่ได้รับอนุมัติจากคณะรัฐมนตรีให้ใช้จ่ายจากเงินกู้ตามพระราชกำหนดฯเพื่อประกอบการพิจารณาของคณะรัฐมนตรีตามขั้นตอนข้อ ๑๘ ของระเบียบสำนักนายกรัฐมนตรีฯ ดังนี้

เห็นควรให้ความเห็นชอบให้สำนักงานปลัดกระทรวงสาธารณสุข เปลี่ยนแปลงรายละเอียดที่เป็นสาระสำคัญของโครงการ พัฒนาระบบสื่อสารสั่งการศูนย์ปฏิบัติการฉุกเฉินด้านการแพทย์และสาธารณสุขระดับกระทรวงและระดับเขตสุขภาพเป็น SmartEOC โดยขยายระยะเวลาดำเนินโครงการฯ จากเดิม สิ้นสุดเดือนธันวาคม ๒๕๖๔ เป็นสิ้นสุดเดือนมีนาคม ๒๕๖๕ เนื่องจากได้รับผลกระทบจากสถานการณ์การแพร่ระบาดของโรคโควิด-๑๙ ตามที่ สธ. เสนอ ทั้งนี้ เมื่อคณะรัฐมนตรีเห็นชอบตามผลการพิจารณาของคณะกรรมการฯ แล้ว เห็นควรให้ สธ. เร่งรัดการดำเนินโครงการฯ ให้เป็นไปตามกรอบระยะเวลาดำเนินงานที่เสนอในครั้งนี้ รวมถึงให้ดำเนินการเปลี่ยนแปลงรายละเอียดโครงการฯ ในระบบ eMENSCR ให้สอดคล้องกับการปรับปรุงรายละเอียดโครงการโดยเร็ว

๓.๓ การเปลี่ยนแปลงรายละเอียดที่เป็นสาระสำคัญของโครงการ กรณีโครงการพัฒนาศักยภาพระบบบริการสุขภาพ รองรับสถานการณ์การแพร่ระบาดของโรคติดเชื้อไวรัสโคโรนา ๒๐๑๙ (A๐๐๑) ของหน่วยงานส่วนภูมิภาค สำนักงานปลัดกระทรวงสาธารณสุข กระทรวงสาธารณสุข

คณะกรรมการฯ ขอเสนอผลการพิจารณากลั่นกรองความเหมาะสมของข้อเสนอการเปลี่ยนแปลงรายละเอียดที่เป็นสาระสำคัญของโครงการ กรณีโครงการพัฒนาศักยภาพระบบบริการสุขภาพ รองรับสถานการณ์การแพร่ระบาดของโรคติดเชื้อไวรัสโคโรนา ๒๐๑๙ (A๐๐๑) ของหน่วยงานส่วนภูมิภาค สำนักงานปลัดกระทรวงสาธารณสุข กระทรวงสาธารณสุข (สธ.) โดยความเห็นชอบของรัฐมนตรีว่าการกระทรวงสาธารณสุข ให้คณะรัฐมนตรีพิจารณาตามขั้นตอนข้อ ๑๘ ของระเบียบสำนักนายกรัฐมนตรีฯ ดังนี้

๓.๓.๑ ความเป็นมา

๑) **วันที่ ๒๙ ธันวาคม ๒๕๖๓** คณะรัฐมนตรีได้มีมติอนุมัติ**โครงการพัฒนาศักยภาพระบบบริการสุขภาพ รองรับสถานการณ์การแพร่ระบาดของโรคติดเชื้อไวรัสโคโรนา ๒๐๑๙ (A๐๐๑)** ของหน่วยงานส่วนภูมิภาค สป.สธ. กระทรวงสาธารณสุข รอบที่ ๑ วงเงิน ๒,๐๓๗.๖๙๑๗ ล้านบาท **และเมื่อวันที่ ๑๒ มกราคม ๒๕๖๔** คณะรัฐมนตรีได้มีมติอนุมัติโครงการฯ รอบที่ ๒ วงเงิน ๕,๘๑๖.๓๖๓๑ ล้านบาท โดยให้ใช้จ่ายจากเงินกู้ภายใต้แผนงานที่ ๑.๔ ตามบัญชีท้ายพระราชกำหนดฯ

๒) **วันที่ ๒๒ มิถุนายน ๒๕๖๔** คณะรัฐมนตรีได้มีมติอนุมัติให้ปรับลดวงเงินโครงการฯ ตามมติคณะรัฐมนตรีเมื่อวันที่ ๒๙ ธันวาคม ๒๕๖๓ จำนวน ๒.๗๕๔๕ ล้านบาท ลดลงเหลือ ๒,๐๓๔.๙๓๗๒ ล้านบาท ตามที่ สป.สธ. เสนอ

๓) **วันที่ ๓๐ สิงหาคม ๒๕๖๔** คณะรัฐมนตรีมีมติอนุมัติให้ขยายระยะเวลาดำเนินโครงการฯ จากเดิม สิ้นสุดเดือนกันยายน ๒๕๖๔ เป็น สิ้นสุดเดือนธันวาคม ๒๕๖๔

๓.๓.๒ ข้อเสนอเพื่อพิจารณาของหน่วยงาน

วันที่ ๑๓ ธันวาคม ๒๕๖๔ สธ. โดยความเห็นชอบของรัฐมนตรีว่าการกระทรวงสาธารณสุข ได้ส่งเรื่อง ขอขยายระยะเวลาดำเนินโครงการพัฒนาศักยภาพระบบบริการสุขภาพ รองรับสถานการณ์การแพร่ระบาดของโรคติดเชื้อไวรัสโคโรนา ๒๐๑๙ ของหน่วยงานส่วนภูมิภาค สำนักงานปลัดกระทรวงสาธารณสุข **จากเดิม สิ้นสุดภายในวันทำการสุดท้ายของเดือนธันวาคม ๒๕๖๔ เป็นสิ้นสุดในวันทำการสุดท้ายของเดือนมีนาคม ๒๕๖๕ (ขอขยายระยะเวลาอีก ๓ เดือน)** เนื่องจากสถานการณ์การแพร่ระบาดของโรคติดเชื้อไวรัสโคโรนา ๒๐๑๙ (COVID-๑๙) ทำให้การส่งมอบครุภัณฑ์มีความล่าช้ากว่าแผนการดำเนินงานที่กำหนด อย่างไรก็ตาม การเปลี่ยนแปลงรายละเอียดดังกล่าวไม่กระทบกับวงเงินที่ได้รับอนุมัติและผลผลิตของโครงการที่กำหนด

(รายละเอียดปรากฏตามเอกสารแนบ ๒)

๓.๓.๓ ข้อเท็จจริงเพิ่มเติม

๑) ผลการดำเนินงาน ณ วันที่ ๒๙ พฤศจิกายน ๒๕๖๔

ผลการดำเนินการ (๑) + (๒) + (๓)	ลงนามแล้ว/รอส่งมอบ (๑)	เบิกจ่ายแล้วเสร็จ	รอลงนาม/ประกาศจัดซื้อ(๒)	คืนงบเงินกู้ เนื่องจากได้เงินงบประมาณจากแหล่งเงินอื่นแล้ว (๓)
การอนุมัติในรอบแรก ๑,๐๘๖ รายการ (เครื่องช่วยหายใจ ๓๘๘ รายการ/ห้องความดันลบ ๖๙๘ รายการ)	**๘๘๒ รายการ (ร้อยละ ๘๑.๒๒)** - ก่อสร้าง ๔๙๔ รายการ - ครุภัณฑ์ ๓๘๘ รายการ	๕๙๕ รายการ (ร้อยละ ๕๔.๗๙) - ก่อสร้าง ๒๔๒ รายการ - ครุภัณฑ์ ๓๕๓ รายการ	**๑ รายการ**	**๒๐๓ รายการ** - ก่อสร้าง ๒๐๓ รายการ(รวมประมาณ ๓๗๕.๐๒๒๔ ลบ)
การอนุมัติในรอบที่สอง ๓๓,๖๔๕ รายการ(ครุภัณฑ์ ๓๒,๐๖๘ รายการ/สิ่งก่อสร้างเกี่ยวกับโควิด ๑,๕๗๗ รายการ)	**๓๓,๐๘๙ รายการ (ร้อยละ ๙๘.๓๕)** - ก่อสร้าง ๑,๓๗๖ รายการ - ครุภัณฑ์ ๓๑,๗๑๓ รายการ	๒๗,๘๐๓ รายการ (ร้อยละ ๘๒.๖๔) - ก่อสร้าง ๘๔๓ รายการ - ครุภัณฑ์ ๒๖,๙๖๐ รายการ	**๒๕๘ รายการ**	**๒๙๘ รายการ** - ก่อสร้าง ๑๙๘ รายการ - ครุภัณฑ์ ๑๐๐ รายการ (รวมประมาณ ๙๐.๙๘๓๘ ลบ.

๒) ปัญหา/อุปสรรค และเหตุผลในการขอขยายระยะเวลา

๒.๑) การแพร่ระบาดของโรคติดเชื้อไวรัสโคโรนา ๒๐๑๙ ระลอกใหม่ที่มีการแพร่ระบาดอย่างต่อเนื่องส่งผลต่อการดำเนินการส่งมอบงาน/การดำเนินการก่อสร้าง

๒.๒) หน่วยรับการจัดสรรบางหน่วยอยู่ในพื้นที่ทุรกันดาร จึงทำให้ไม่มีผู้เสนอราคาในรายการครุภัณฑ์/สิ่งก่อสร้าง อาทิ พื้นที่เขตสุขภาพที่ ๑๒

๒.๓) ครุภัณฑ์บางส่วนมีความจำเป็นต้องนำเข้าจากต่างประเทศ

๒.๔) ระยะเวลาการดำเนินการโครงการที่จำกัด ทำให้หน่วยงานที่ได้รับการจัดสรรงบประมาณเกิดความกังวลใจในการลงนามสัญญา เนื่องจากจะทำให้เกิดภาระผูกพันงบประมาณ และงบประมาณอาจถูกพับไป

ทั้งนี้ ณ วันที่ ๒๑ ธันวาคม ๒๕๖๔ โครงการฯ (รอบที่ ๑) มีผลเบิกจ่าย จำนวน ๑,๒๐๙.๙๑๘๙ ล้านบาท หรือคิดเป็นร้อยละ ๕๙.๔๕๗๓ ของวงเงินอนุมัติ ๒,๐๓๔.๙๓๗๒ ล้านบาท และโครงการฯ (รอบที่ ๒) มีผลเบิกจ่าย จำนวน ๕,๐๐๔.๐๕๑๗ ล้านบาท หรือคิดเป็นร้อยละ ๘๖.๐๓๔๐ ของวงเงินอนุมัติ **๕,๘๑๖.๓๖๓๑** ล้านบาท ตามลำดับ

๓.๓.๔ ประเด็นอภิปราย

๑) กรรมการฯ (ผู้แทนผู้อำนวยการสำนักงบประมาณ) ได้มีข้อสังเกตว่า ตามที่หน่วยงานขอคืนเงินกู้ ของโครงการฯ (รอบที่ ๑) จำนวน ๒๐๓ รายการ วงเงิน ๓๗๕.๐๒๒๔ ล้านบาท และโครงการฯ (รอบที่ ๒) จำนวน ๒๙๘ รายการ วงเงิน ๙๐.๙๘๓๘ ล้านบาท เนื่องจากได้รับเงินงบประมาณจากแหล่งอื่นในการดำเนินการแล้วนั้น ขอให้หน่วยงานชี้แจงรายละเอียดแหล่งเงินอื่นที่ใช้ในการดำเนินงานในแต่ละรายการให้ชัดเจน เพื่อสำนักงบประมาณจะได้ใช้เป็นข้อมูลในการบริหารงบประมาณต่อไป

๒) ผู้แทนสำนักงานปลัดกระทรวงสาธารณสุข (นพ. พงษ์ศักดิ์ นิติการุญ รองผู้อำนวยการกองบริหารการสาธารณสุข) ได้ให้ข้อมูลเพิ่มเติมตามข้อสังเกตของคณะกรรมการฯ ดังนี้ ที่ผ่านมา สป.สธ. ได้รับแจ้งจากโรงพยาบาลในส่วนภูมิภาคที่ได้รับอนุมัติงบประมาณสำหรับดำเนินการจัดซื้อวัสดุและครุภัณฑ์และก่อสร้างภายใต้โครงการฯ ทั้ง ๒ รอบ แล้วเสร็จ เนื่องจากมีความจำเป็นเร่งด่วนในการให้บริการรักษาผู้ป่วยโรคโควิด-๑๙ ประกอบด้วย รอบที่ ๑ (รายการก่อสร้าง) จำนวน ๒๐๓ รายการ รวมกรอบวงเงินประมาณ ๓๗๕.๐๒๒๔ ล้านบาท และรอบที่ ๒ (รายการก่อสร้างและครุภัณฑ์) จำนวน ๒๙๘ รายการ รวมกรอบวงเงินประมาณ ๙๐.๙๘๓๘ ล้านบาท โดยใช้จ่ายจากแหล่งเงินนอกงบประมาณ ได้แก่ เงินบำรุง เงินบริจาค ทำให้มีกรอบวงเงินกู้คงเหลือ รวม ๔๖๖.๐๐๖๒ ล้านบาท ทั้งนี้ กองบริหารการสาธารณสุข ได้มีการสอบทานยืนยันกับโรงพยาบาลฯ ตามขั้นตอนแล้ว

๓) คณะกรรมการฯ ได้มีการอภิปรายและมีความเห็นร่วมกันว่า เห็นควรให้ความเห็นชอบให้ สธ. ขยายระยะเวลาสิ้นสุดโครงการฯ เดือนมีนาคม ๒๕๖๕ และปรับลดกรอบวงเงินของโครงการฯ รอบที่ ๑ จำนวน ๓๗๕.๐๒๒๔ ล้านบาท และโครงการฯ รอบที่ ๒ จำนวน ๙๐.๙๘๓๘ ล้านบาท ตามที่เสนอ พร้อมทั้งเห็นควรให้ สป.สธ. จัดทำรายละเอียดข้อมูลรายการและแหล่งเงินที่ใช้ในการดำเนินรายการในส่วนที่ขอคืนกรอบวงเงินกู้ตามข้อเสนอในครั้งนี้ให้เกิดความชัดเจนด้วย

๓.๓.๕ มติคณะกรรมการ

คณะกรรมการฯ พิจารณาแล้ว มีมติเห็นควรเสนอผลการพิจารณากลั่นกรองข้อเสนอการเปลี่ยนแปลงรายละเอียดที่เป็นสาระสำคัญของโครงการที่ได้รับอนุมัติจากคณะรัฐมนตรีให้ใช้จ่ายจากเงินกู้ตามพระราชกำหนดฯเพื่อประกอบการพิจารณาของคณะรัฐมนตรีตามขั้นตอนข้อ ๑๘ ของระเบียบสำนักนายกรัฐมนตรีฯ ดังนี้

เห็นควรให้ความเห็นชอบให้สำนักงานปลัดกระทรวงสาธารณสุข เปลี่ยนแปลงรายละเอียดที่เป็นสาระสำคัญของโครงการพัฒนาศักยภาพระบบบริการสุขภาพ รองรับสถานการณ์การแพร่ระบาดของโรคติดเชื้อไวรัสโคโรนา ๒๐๑๙ (A๐๐๑) ของหน่วยงานส่วนภูมิภาค โดยขยายระยะเวลาดำเนินงานและการเบิกจ่ายเงิน <u>จากเดิม</u> สิ้นสุดเดือนธันวาคม ๒๕๖๔ <u>เป็น</u> สิ้นสุดเดือนมีนาคม ๒๕๖๕ เนื่องจากประสบปัญหาความล่าช้าในขั้นตอนการจัดซื้อจัดจ้าง การดำเนินการก่อสร้าง การส่งมอบงานจ้างและการส่งมอบครุภัณฑ์ที่นำเข้าจากต่างประเทศ **และปรับลดกรอบวงเงินของโครงการฯ (รอบที่ ๑) จำนวน ๓๗๕.๐๒๒๔ ล้านบาท และโครงการฯ (รอบที่ ๒) จำนวน ๙๐.๙๘๓๘ ล้านบาท** เนื่องจากสถานพยาบาลมีความจำเป็นเร่งด่วนในการดำเนินการรายการก่อสร้างและจัดซื้อจัดหาครุภัณฑ์ทางการแพทย์ เพื่อให้บริการรักษาผู้ป่วยโรคโควิด-๑๙ จึงจำเป็นต้องใช้เงินบำรุงและเงินบริจาคในการดำเนินการ ตามที่ สธ. เสนอ ทั้งนี้ เมื่อคณะรัฐมนตรีเห็นชอบตามผลการพิจารณาของคณะกรรมการฯ แล้ว เห็นควรให้ สธ. เร่งรัดการดำเนิน

โครงการฯ ให้เป็นไปตามกรอบระยะเวลาดำเนินงานที่เสนอในครั้งนี้ รวมถึงให้ดำเนินการเปลี่ยนแปลงรายละเอียดโครงการฯ ในระบบ eMENSCR ให้สอดคล้องกับการปรับปรุงรายละเอียดโครงการโดยเร็ว

๓.๔ การเปลี่ยนแปลงรายละเอียดที่เป็นสาระสำคัญของโครงการ กรณีโครงการเตรียมความพร้อมป้องกันและแก้ไขปัญหาโรคติดต่ออุบัติใหม่ : กรณีโรคติดต่อเชื้อไวรัสโคโรนา (COVID ๑๙) โรงพยาบาลมหาวิทยาลัยนเรศวร คณะแพทยศาสตร์ มหาวิทยาลัยนเรศวร (มน.) ของกระทรวงการอุดมศึกษา วิทยาศาสตร์ วิจัยและนวัตกรรม

คณะกรรมการฯ ขอเสนอผลการพิจารณากลั่นกรองความเหมาะสมของข้อเสนอการเปลี่ยนแปลงรายละเอียดที่เป็นสาระสำคัญของโครงการ กรณีโครงการเตรียมความพร้อมป้องกันและแก้ไขปัญหาโรคติดต่ออุบัติใหม่ : กรณีโรคติดต่อเชื้อไวรัสโคโรนา (COVID ๑๙) โรงพยาบาลมหาวิทยาลัยนเรศวร คณะแพทยศาสตร์ มหาวิทยาลัยนเรศวร (มน.) กระทรวงการอุดมศึกษา วิทยาศาสตร์ วิจัยและนวัตกรรม (อว.) โดยความเห็นชอบของรัฐมนตรีว่าการกระทรวงการอุดมศึกษา วิทยาศาสตร์ วิจัยและนวัตกรรม ให้คณะรัฐมนตรีพิจารณาตามขั้นตอนข้อ ๑๘ ของระเบียบสำนักนายกรัฐมนตรีฯ ดังนี้

๓.๔.๑ ความเป็นมา

วันที่ ๙ มีนาคม ๒๕๖๔ คณะรัฐมนตรีได้มีมติอนุมัติโครงการเตรียมความพร้อมป้องกันและแก้ไขปัญหาโรคติดต่ออุบัติใหม่ : กรณีโรคติดต่อเชื้อไวรัสโคโรนา (COVID-๑๙) โรงพยาบาลมหาวิทยาลัยนเรศวร คณะแพทยศาสตร์ มน. (โครงการฯ) ของ อว. วงเงิน ๑๙.๘๙๙๘ ล้านบาท ตามผลการพิจารณาของคณะกรรมการฯ โดยใช้จ่ายจากเงินกู้ภายใต้แผนงานที่ ๑.๔ ตามบัญชีท้ายพระราชกำหนดฯ

๓.๔.๒ ข้อเสนอเพื่อพิจารณาของหน่วยงาน

วันที่ ๗ ธันวาคม ๒๕๖๔ อว. โดยความเห็นชอบของรัฐมนตรีว่าการกระทรวงการอุดมศึกษา วิทยาศาสตร์ วิจัยและนวัตกรรม ได้ส่งเรื่องขอขยายระยะเวลาโครงการเตรียมความพร้อมป้องกันและแก้ไขปัญหาโรคติดต่ออุบัติใหม่ : กรณีโรคติดต่อเชื้อไวรัสโคโรนา COVID-๑๙) โรงพยาบาลมหาวิทยาลัยนเรศวร คณะแพทยศาสตร์ ของมหาวิทยาลัยนเรศวร วงเงิน ๑๙.๘๙๙๘ ล้านบาท **จากเดิมสิ้นสุดภายในวันทำการสุดท้ายของเดือนธันวาคม ๒๕๖๔ เป็นสิ้นสุดในวันที่ ๒๙ เมษายน ๒๕๖๕ (ขอขยายระยะเวลาอีก ๔ เดือน) เสนอคณะกรรมการฯ พิจารณา**

(รายละเอียดปรากฏตามเอกสารแนบ ๓)

๓.๔.๓ ข้อเท็จจริงเพิ่มเติม

๑) ผลการดำเนินโครงการในปัจจุบัน:

๑.๑) รายการครุภัณฑ์ ๗ รายการ มีการเบิกจ่ายแล้วจำนวน ๑ รายการ จำนวน ๐.๓ ล้านบาท **โดยในส่วนที่เหลืออีก ๖ รายการ อยู่ระหว่างการส่งมอบและตรวจรับ** ซึ่งคาดว่าจะเบิกจ่ายแล้วเสร็จภายในเดือนธันวาคม ๒๕๖๔ จำนวน ๑๑.๙๓ ล้านบาท

๑.๒) รายการก่อสร้าง ๓ รายการ มีการลงนามในสัญญาแล้ว ๒ รายการ ได้แก่ รายการก่อสร้างห้องแรงดันลบ (ER) และรายการปรับปรุงห้อง Negative Pressure **ซึ่งอยู่ในระหว่างดำเนินการก่อสร้างและปรับปรุง โดยคาดว่าจะดำเนินการแล้วเสร็จในเดือนธันวาคม ๒๕๖๔** ขณะที่รายการปรับปรุงห้องตรวจผู้ป่วยแรงดันลบ อยู่ในระหว่างดำเนินการตามขั้นตอนของระเบียบ

กระทรวงการคลัง ว่าด้วยการจัดซื้อจัดจ้างและการบริหารพัสดุภาครัฐ **ซึ่งคาดว่าจะดำเนินการปรับปรุงแล้วเสร็จภายในเดือนมีนาคม ๒๕๖๕ และเบิกจ่ายแล้วเสร็จภายในเดือนเมษายน ๒๕๖๕**

๒) ปัญหา/อุปสรรค และเหตุผลในการขอขยายระยะเวลา : เนื่องจากรายการก่อสร้างและปรับปรุงมีความสลับซับซ้อนในเชิงเทคนิคก่อสร้าง โดยมีวัสดุอุปกรณ์บางรายการต้องนำเข้าจากต่างประเทศ รวมถึงการดำเนินงานที่ผ่านมามีความจำเป็นต้องแก้ไขแบบรูปรายการตามคำแนะนำของผู้เชี่ยวชาญ อีกทั้งจากการแพร่ระบาดของโรคติดเชื้อไวรัสโคโรนา ๒๐๑๙ ทำให้คณะทำงานประสบปัญหาการติดต่อสื่อสารกับผู้ประกอบการ โดยเฉพาะในกระบวนการกำหนดรูปแบบความต้องการในการก่อสร้างและปรับปรุงโครงการฯ ที่ต้องเข้ามาดำเนินการในพื้นที่โรงพยาบาล จึงไม่สามารถดำเนินงานได้ตามแผนงานที่กำหนดไว้

ทั้งนี้ ณ วันที่ ๒๑ ธันวาคม ๒๕๖๔ โครงการฯ มีการเบิกจ่ายเงินแล้ว จำนวน ๘.๑๘๘๐ ล้านบาท หรือคิดเป็นร้อยละ ๔๑.๑๕ ของวงเงินอนุมัติ

๓.๔.๔ มติคณะกรรมการ

คณะกรรมการฯ พิจารณาแล้ว มีมติเห็นควรเสนอผลการพิจารณากลั่นกรองข้อเสนอการเปลี่ยนแปลงรายละเอียดที่เป็นสาระสำคัญของโครงการที่ได้รับอนุมัติจากคณะรัฐมนตรีให้ใช้จ่ายจากเงินกู้ตามพระราชกำหนดฯเพื่อประกอบการพิจารณาของคณะรัฐมนตรีตามขั้นตอนข้อ ๑๘ ของระเบียบสำนักนายกรัฐมนตรีฯ ดังนี้

เห็นควรให้ความเห็นชอบให้มหาวิทยาลัยนเรศวร เปลี่ยนแปลงสาระสำคัญของโครงการเตรียมความพร้อมป้องกันและแก้ไขปัญหาโรคติดต่ออุบัติใหม่ : กรณีโรคติดต่อเชื้อไวรัสโคโรนา (COVID-๑๙) โดย**ขยายระยะเวลาการดำเนินโครงการฯ จากเดิมสิ้นสุดเดือนธันวาคม ๒๕๖๔ เป็นสิ้นสุดเดือนเมษายน ๒๕๖๕** เนื่องจากรายการก่อสร้างและปรับปรุง มีความสลับซับซ้อนในเชิงเทคนิคก่อสร้างและได้รับผลกระทบของการแพร่ระบาดของโรคไวรัสโคโรนา ๒๐๑๙ ทำให้เป็นอุปสรรคในการเข้าพื้นที่เพื่อดำเนินการก่อสร้าง ตามที่ อว. เสนอ ทั้งนี้ เมื่อคณะรัฐมนตรีเห็นชอบตามผลการพิจารณาของคณะกรรมการฯ แล้ว เห็นควรให้ อว. เร่งรัดการดำเนินโครงการฯ ให้เป็นไปตามกรอบระยะเวลาดำเนินงานที่เสนอในครั้งนี้ รวมถึงให้ดำเนินการเปลี่ยนแปลงรายละเอียดโครงการฯ ในระบบ eMENSCR ให้สอดคล้องกับการปรับปรุงรายละเอียดโครงการโดยเร็ว

๓.๕ การเปลี่ยนแปลงรายละเอียดที่เป็นสาระสำคัญของโครงการ กรณีโครงการเยียวยานายจ้างและผู้ประกันตนมาตรา ๓๓ ในกิจการที่ได้รับผลกระทบจากมาตรการของรัฐ ในพื้นที่ควบคุมสูงสุดและเข้มงวด ของสำนักงานประกันสังคม กระทรวงแรงงาน

คณะกรรมการฯ ขอเสนอผลการพิจารณากลั่นกรองความเหมาะสมของการเปลี่ยนแปลงรายละเอียดที่เป็นสาระสำคัญของโครงการ กรณีโครงการเยียวยานายจ้างและผู้ประกันตนมาตรา ๓๓ ในกิจการที่ได้รับผลกระทบจากมาตรการของรัฐ ในพื้นที่ควบคุมสูงสุดและเข้มงวด ของสำนักงานประกันสังคม (สปส.) กระทรวงแรงงาน (รง.) โดยความเห็นชอบของรัฐมนตรีว่าการกระทรวงแรงงาน ให้คณะรัฐมนตรีพิจารณาตามขั้นตอนข้อ ๑๘ ของระเบียบสำนักนายกรัฐมนตรีฯ ดังนี้

๓.๕.๑ ความเป็นมา

๑) วันที่ ๓ สิงหาคม ๒๕๖๔ คณะรัฐมนตรีได้มีมติเห็นชอบการขยายขอบเขตมาตรการบรรเทาผลกระทบและให้ความช่วยเหลือแก่กลุ่มแรงงานและผู้ประกอบการที่อยู่ในพื้นที่สถานการณ์ควบคุมสูงสุดและเข้มงวด ของ สปส. รง. จากเดิม ๑๓ จังหวัด เป็น ๒๙ จังหวัด เพื่อให้สอดคล้องกับข้อกำหนดออกตามความในมาตรา ๙ แห่งพระราชกำหนดการบริหารราชการในสถานการณ์ฉุกเฉิน พ.ศ. ๒๕๔๘ (ฉบับที่ ๓๐) และขยายการให้ความช่วยเหลือผู้ประกอบการและกลุ่มแรงงานที่ได้รับผลกระทบในกลุ่ม ๑๓ จังหวัดแรกจากเดิม **๑ เดือน** เป็น **๒ เดือน** และกลุ่ม ๑๖ จังหวัด ที่เพิ่มเติมตามข้อกำหนดฯ (ฉบับที่ ๓๐) จำนวน **๑ เดือน**

๒) วันที่ ๑๐ สิงหาคม ๒๕๖๔ คณะรัฐมนตรีได้มีมติ**อนุมัติให้ สปส. ปรับปรุงรายละเอียดของโครงการฯ กรอบวงเงิน ๑๗,๐๕๐.๔๑๔๕ ล้านบาท** ประกอบด้วย กลุ่มเป้าหมายนายจ้าง ๒๐๗ตาม,๔๙๔ ราย โดยผู้ประกันตนภายใต้นายจ้างสูงสุดไม่เกิน ๒๐๐ คนต่อนายจ้างหนึ่งราย จำนวน ๒,๗๘๕,๕๐๔ คน และผู้ประกันตนตามมาตรา ๓๓ เป็นผู้มีสัญชาติไทย จำนวน ๓,๔๗๗,๕๖๑ คน นอกจากนี้ให้ขยายระยะเวลาการขึ้นทะเบียนประกันสังคมรายใหม่ให้นายจ้างในพื้นที่ ๓ จังหวัด ตามข้อกำหนดฯ (ฉบับที่ ๒๘) และ ๑๖ จังหวัด ตามข้อกำหนดฯ (ฉบับที่ ๓๐) ได้จนถึงวันที่ ๒๔ สิงหาคม ๒๕๖๔

๓) วันที่ ๗ กันยายน ๒๕๖๔ คณะรัฐมนตรีได้มีมติอนุมัติให้ สปส. **ปรับปรุงรายละเอียดโครงการฯ** โดยปรับปรุงจำนวนนายจ้างและผู้ประกันตนมาตรา ๓๓ ในพื้นที่ ๒๙ จังหวัด ให้เป็นปัจจุบันและเพิ่มจำนวนกลุ่มเป้าหมายที่ได้ลงทะเบียนเพิ่มเติม เพื่อให้ครอบคลุมผู้ประกอบการและแรงงานในพื้นที่ที่ได้รับผลกระทบจากมาตรการของรัฐ **ทำให้กรอบวงเงินของโครงการฯ เพิ่มขึ้นจาก ๑๗,๐๕๐.๔๑๔๕ ล้านบาท เป็น ๑๗,๙๑๒.๖๒๐๐ ล้านบาท หรือเพิ่มขึ้นจำนวน ๘๖๒.๒๐๕๕ ล้านบาท โดยใช้จ่ายภายใต้แผนงานหรือโครงการกลุ่มที่ ๒ ตามบัญชีท้ายพระราชกำหนดฯ** และ**ขยายระยะเวลาในการเบิกจ่ายและดำเนินโครงการฯ** จากเดิม ไม่เกินวันที่ ๒๙ ตุลาคม ๒๕๖๔ เป็น ไม่เกินวันที่ ๓๑ ธันวาคม ๒๕๖๔ **และอนุมัติโครงการเยียวยานายจ้างและผู้ประกันตนมาตรา ๓๓ ในกิจการที่ได้รับผลกระทบจากมาตรการของรัฐในพื้นที่ควบคุมสูงสุดและเข้มงวด ๑๓ จังหวัด** ของ สปส. กรอบวงเงิน ๑๖,๑๐๓.๓๒๘๐ ล้านบาท โดยใช้จ่ายจากเงินกู้ตามพระราชกำหนดให้อำนาจกระทรวงการคลังกู้เงินเพื่อแก้ไขปัญหาเศรษฐกิจและสังคมจากการระบาดของโรคติดเชื้อไวรัสโคโรนา ๒๐๑๙ เพิ่มเติม พ.ศ. ๒๕๖๔ (พระราชกำหนดฯ เพิ่มเติม พ.ศ. ๒๕๖๔) **ทำให้โครงการฯ ทั้ง ๒ รอบ มีกรอบวงเงินรวม ๓๔,๐๑๕.๙๔๘ ล้านบาท**

๓.๕.๒ ข้อเสนอเพื่อพิจารณาของหน่วยงาน

วันที่ ๑๗ ธันวาคม ๒๕๖๔ สปส. โดยความเห็นชอบของรัฐมนตรีว่าการกระทรวงแรงงาน ได้ส่งเรื่องขอเปลี่ยนแปลงรายละเอียดของโครงการเยียวยานายจ้างและผู้ประกันตนมาตรา ๓๓ ในกิจการที่ได้รับผลกระทบจากมาตรการของรัฐ ในพื้นที่ควบคุมสูงสุดและเข้มงวด ให้ สศช. พิจารณาดำเนินการตามขั้นตอน **โดยขอขยายระยะเวลาดำเนินโครงการฯ** จากเดิม**สิ้นสุดในเดือนธันวาคม ๒๕๖๔** เป็น**สิ้นสุดในเดือนมีนาคม ๒๕๖๕** เพื่อให้ สปส. สามารถตรวจสอบข้อมูลนายจ้างและผู้ประกันตนมาตรา ๓๓ ที่ยื่นขอทบทวนสิทธิ์หรืออุทธรณ์ ดังนี้

๑) ผลการดำเนินการ ณ วันที่ ๑๖ ธันวาคม ๒๕๖๔ สปส. ได้ดำเนินการจ่ายเงินเยียวยาให้กับนายจ้างและผู้ประกันตนมาตรา ๓๓ ตามโครงการฯ แล้วจำนวน ๒ รอบ **วงเงินรวม ๓๑,๗๒๑.๕๒๒๐ ล้านบาท**

รอบ	นายจ้าง			ผู้ประกันตนมาตรา ๓๓		รวม (ล้านบาท)
	จำนวน (แห่ง)	จำนวน ผู้ประกันตน (คน)	วงเงิน (บาท)	จำนวน (คน)	วงเงิน (บาท)	
๑ (พ.ร.ก ๖๓)	๑๘๖,๖๑๐	๒,๕๓๗,๘๑๐	๗,๖๑๓,๔๓๐,๐๐๐	๓,๗๒๑,๒๙๘	๙,๒๘๐,๗๔๕,๐๐๐	**๑๖,๘๙๔.๑๗๕๐ (๑๗,๙๑๒.๖๒๐๐)**
๒ (พ.ร.ก ๖๔)	๑๕๗,๑๖๖	๒,๒๑๒,๘๐๔	๖,๖๓๘,๔๑๒,๐๐๐	๓,๒๗๕,๕๗๔	๘,๑๘๘,๙๓๕,๐๐๐	๑๔,๘๒๗.๓๔๗๐ (๑๖,๑๐๓.๓๒๘๐)
รวม	๓๔๓,๗๗๖	๔,๗๕๐,๖๑๔	๑๔,๒๕๑,๘๔๒,๐๐๐	๖,๙๙๖,๘๗๒	๑๗,๔๖๙,๖๘๐,๐๐๐	๓๑,๗๒๑.๕๒๒๐ (๓๔,๐๑๕.๙๔๘๐)

ที่มา: สปส.

๒) จากการตรวจสอบข้อมูลของ สปส. พบว่า**มีกลุ่มผู้ที่ยังไม่ได้รับเงินเยียวยาตามโครงการฯ ประกอบด้วย นายจ้าง จำนวน ๕,๙๔๘ แห่ง และผู้ประกันตนมาตรา ๓๓ จำนวน ๑๑๙,๒๓๒ คน**

กรณี	นายจ้าง (แห่ง)	ผู้ประกันตน มาตรา ๓๓ (คน)
๑. อยู่ระหว่างการจ่ายเงินเยียวยาตามโครงการฯ	๑,๓๑๘	๙,๓๖๓
๒. ผู้ที่ยื่นขอทบทวนสิทธิ และอยู่ระหว่างการพิจารณาของคณะกรรมการทบทวนสิทธิ	๒,๗๔๒	๑๓๐,๖๑๑
๓. ผู้ที่ขึ้นทะเบียนใหม่ และอยู่ระหว่างการตรวจสอบนิติสัมพันธ์และยืนยันข้อมูล	๔๙๖	๒,๒๓๗
๔. ผู้ที่ขอเปลี่ยนแปลงรหัสประเภทกิจการ และอยู่ระหว่างการพิจารณาของคณะกรรมการอุทธรณ์	๔	-
๕. เป็นบุคคลล้มละลายหรือเป็นผู้พิการ/ทุพพลภาพ หรือเป็นผู้ที่ถูกอายัดบัญชีจากกรมบังคับคดี (เป็นผู้มีสิทธิตามโครงการฯ แต่ไม่สามารถเปิดบัญชีเงินฝากธนาคาร หรือไม่สามารถผูกบัญชีพร้อมเพย์ด้วยเลขบัตรประจำตัวประชาชนได้)	๙	๕๔
๖. ผู้ที่โอนเงินไม่สำเร็จ เนื่องจากบัญชีเงินฝากธนาคารปิด/ไม่ได้ผูกบัญชีพร้อมเพย์	๑,๓๗๙	๕๖,๙๖๗
รวม	**๕,๙๔๘**	**๑๑๙,๒๓๒**

(รายละเอียดปรากฏตามเอกสารแนบ ๔)

ทั้งนี้ วันที่ ๒๑ ธันวาคม ๒๕๖๔ โครงการฯ มีการเบิกจ่ายเงินแล้ว จำนวน ๑๗,๒๙๑.๕๓๙๕ ล้านบาท หรือคิดเป็นร้อยละ ๙๖.๕๓ ของวงเงินอนุมัติ (จำนวน ๑๗,๙๑๒.๖๒๐๐ ล้านบาท)

๓.๕.๓ มติคณะกรรมการ

คณะกรรมการฯ พิจารณาแล้ว มีมติเห็นควรเสนอผลการพิจารณากลั่นกรองข้อเสนอการเปลี่ยนแปลงรายละเอียดที่เป็นสาระสำคัญของโครงการที่ได้รับอนุมัติจากคณะรัฐมนตรีให้ใช้จ่ายจากเงินกู้ตามพระราชกำหนดฯเพื่อประกอบการพิจารณาของคณะรัฐมนตรีตามขั้นตอนข้อ ๑๘ ของระเบียบสำนักนายกรัฐมนตรีฯ ดังนี้

เห็นควรให้ความเห็นชอบให้ สปส. เปลี่ยนแปลงรายละเอียดที่เป็นสาระสำคัญของโครงการเยียวยานายจ้างและผู้ประกันตนมาตรา ๓๓ ในกิจการที่ได้รับผลกระทบจากมาตรการของรัฐ ในพื้นที่ควบคุมสูงสุดและเข้มงวด โดยขยายระยะเวลาดำเนินโครงการฯ จากเดิมสิ้นสุดในเดือนธันวาคม ๒๕๖๔ เป็นสิ้นสุดในเดือนมีนาคม ๒๕๖๕ เนื่องจากจำเป็นต้องใช้ระยะเวลาในการดำเนินการเบิกจ่ายเงินให้แก่กลุ่มเป้าหมายในกลุ่มผู้ที่ยังไม่ได้รับเงินเยียวยาตามโครงการฯ ตามที่รัฐมนตรีว่าการกระทรวงแรงงานได้ให้ความเห็นชอบตามขั้นตอนแล้ว อย่างไรก็ดี เห็นควรให้ สปส. เร่งดำเนินการพิจารณาความเหมาะสมของการให้ความช่วยเหลือกลุ่มเป้าหมายดังกล่าวตามขั้นตอนโดยเร็ว เพื่อให้ความช่วยเหลือของภาครัฐถึงกลุ่มเป้าหมายได้โดยเร็ว ทั้งนี้ เมื่อคณะรัฐมนตรีเห็นชอบตามผลการพิจารณาของคณะกรรมการฯ แล้ว เห็นควรให้ รง. เร่งรัดการดำเนินโครงการฯ ให้เป็นไปตามกรอบระยะเวลาดำเนินงานที่เสนอในครั้งนี้ รวมถึงให้ดำเนินการเปลี่ยนแปลงรายละเอียดโครงการฯ ในระบบ eMENSCR ให้สอดคล้องกับการปรับปรุงรายละเอียดโครงการโดยเร็ว

๓.๖ การเปลี่ยนแปลงรายละเอียดที่เป็นสาระสำคัญของโครงการ กรณีโครงการพัฒนาพื้นที่ต้นแบบการพัฒนาคุณภาพชีวิตตามหลักทฤษฎีใหม่ ประยุกต์สู่ “โคก หนอง นา โมเดล” ของกรมการพัฒนาชุมชน กระทรวงมหาดไทย

คณะกรรมการฯ ขอเสนอผลการพิจารณากลั่นกรองความเหมาะสมของการเปลี่ยนแปลงรายละเอียดที่เป็นสาระสำคัญของโครงการ กรณีโครงการพัฒนาพื้นที่ต้นแบบการพัฒนาคุณภาพชีวิตตามหลักทฤษฎีใหม่ ประยุกต์สู่“โคก หนอง นา โมเดล” ของกรมการพัฒนาชุมชน (พช.) กระทรวงมหาดไทย (มท.) โดยความเห็นชอบของรัฐมนตรีว่าการกระทรวงมหาดไทย ให้คณะรัฐมนตรีพิจารณาตามขั้นตอนข้อ ๑๘ ของระเบียบสำนักนายกรัฐมนตรีฯ ดังนี้

๓.๖.๑ ความเป็นมา

๑) วันที่ ๘ กรกฎาคม ๒๕๖๓ คณะรัฐมนตรีได้มีมติอนุมัติโครงการพัฒนาพื้นที่ต้นแบบการพัฒนาคุณภาพชีวิตตามหลักทฤษฎีใหม่ ประยุกต์สู่ “โคก หนอง นา โมเดล” ของ พช. วงเงิน ๔,๗๘๗.๙๑๖๔ ล้านบาท โดยใช้จ่ายจากเงินกู้ภายใต้แผนงานที่ ๓.๒ ตามบัญชีท้ายพระราชกำหนดฯ

๒) วันที่ ๒๒ มิถุนายน ๒๕๖๔ คณะรัฐมนตรีได้มีมติอนุมัติให้ พช. ปรับปรุงรายละเอียดที่เป็นสาระสำคัญของโครงการฯ **ในส่วนที่เกี่ยวกับการเปลี่ยนแปลงพื้นที่เป้าหมายของโครงการ การเปลี่ยนแปลงปริมาตรดินขุด รวมถึงขยายระยะเวลาดำเนินโครงการ จากเดิมสิ้นสุดเดือนกันยายน ๒๕๖๔ เป็นเดือนธันวาคม ๒๕๖๔**

๓) วันที่ ๒๗ สิงหาคม ๒๕๖๔ คณะกรรมการฯ ในคราวประชุม ครั้งที่ ๓๑/๒๕๖๔ มีมติรับทราบการปรับปรุงรายละเอียดที่ไม่เป็นสาระสำคัญของโครงการฯ โดยปรับรูปแบบการฝึกอบรมของกิจกรรมโครงการฯ ในกิจกรรมที่ ๑ กิจกรรมที่ ๖ และกิจกรรมที่ ๗ ตามที่ พช. เสนอ

๓.๖.๒ ข้อเสนอเพื่อพิจารณาของหน่วยงาน

วันที่ ๑๖ ธันวาคม ๒๕๖๔ พช. ได้เสนอขอขยายระยะเวลาดำเนินการโครงการฯ และขอเปลี่ยนแปลงรายละเอียดโครงการฯ สรุปได้ดังนี้

๑) ขอขยายระยะเวลาดำเนินการโครงการ จากเดิมสิ้นสุดเดือนธันวาคม ๒๕๖๔ เป็นเดือนมีนาคม ๒๕๖๕ โดยเป็นการขอขยายระยะเวลาเพิ่มเติม จำนวน ๓ เดือน ใน ๔ กิจกรรม ได้แก่ เนื่องจากแปลงเป้าหมาย จำนวน ๖๘๑ แปลง ไม่สามารถดำเนินการได้ทันภายในวันที่ ๓๑ ธันวาคม ๒๕๖๔ มีสาเหตุจาก (๑) ปัญหาน้ำท่วมขัง เนื่องจากประสบปัญหาอุทกภัย จำนวน ๓๗๕ แปลง และ (๒) ความล่าช้าในการดำเนินงาน จนพื้นที่ประสบปัญหาอุทกภัย จำนวน ๓๐๖ แปลง อาทิ รอการเก็บเกี่ยวผลผลิตก่อนขุด และจากสถานการณ์การแพร่ระบาดของโรคติดเชื้อไวรัสโคโรนา ๒๐๑๙ ทั้งนี้ แปลงเป้าหมายทั้ง ๖๘๑ แปลง ได้มีการผูกพันสัญญาจ้างแล้ว

กิจกรรมที่ขอขยายระยะเวลาดำเนินการโครงการฯ

กิจกรรม	ความก้าวหน้าการดำเนินงาน ณ วันที่ ๓๐ พฤศจิกายน ๒๕๖๔			จะดำเนินการได้ทันภายใน ๓๑ ธ.ค. ๖๔	ขอขยายระยะเวลาเนื่องจากไม่สามารถดำเนินการได้ทันภายใน ๓๑ ธ.ค. ๖๔
	เป้าหมาย	ดำเนินการแล้ว	คงเหลือ		
กิจกรรมที่ ๒ สร้างพื้นที่เรียนรู้ชุมชนต้นแบบการพัฒนาคุณภาพชีวิตระดับตำบล และ ระดับครัวเรือน	๒๕,๑๗๙ แปลง	๑๖,๔๔๓ แปลง	คงเหลือ ๘,๗๓๖ แปลง (ทำสัญญาแล้วทั้งหมด)	๘,๐๕๕ แปลง	๖๘๑ แปลง

กิจกรรม	ความก้าวหน้าการดำเนินงาน ณ วันที่ ๓๐ พฤศจิกายน ๒๕๖๔			จะดำเนินการได้ทันภายใน ๓๑ ธ.ค. ๖๔	ขอขยายระยะเวลาเนื่องจากไม่สามารถดำเนินการได้ทันภายใน ๓๑ ธ.ค. ๖๔
	เป้าหมาย	ดำเนินการแล้ว	คงเหลือ		
กิจกรรมที่ ๔ กระตุ้นการบริโภคภาคครัวเรือนและเอกชน ผ่านกิจกรรมการพัฒนาและสนับสนุนพื้นที่ครัวเรือนต้นแบบการพัฒนาคุณภาพชีวิตระดับครัวเรือน	HLM ๒๔,๘๔๒ แปลง	๑๕,๗๘๒ แปลง	คงเหลือ ๙,๐๖๐ แปลง (ทำสัญญาแล้วทั้งหมด)	๘,๓๘๙ แปลง	๖๗๑ แปลง
กิจกรรมที่ ๕ บูรณาการร่วมพัฒนาพื้นที่ระดับตำบล	CLM ๓๓๗ แปลง	๑. จัดซื้อวัสดุและสร้างฐานเรียนรู้แล้ว ๑๑๖ แปลง	๑. คงเหลือ ๒๒๑ แปลง (ทำสัญญาแล้วทั้งหมด)	๒๑๑ แปลง	๑๐ แปลง
		๒. จัดซื้อครุภัณฑ์ ๒ แปลง	๒. คงเหลือ ๓๓๕ แปลง (ทำสัญญาแล้วทั้งหมด)	๒๐๒ แปลง	๑๓๓ แปลง
กิจกรรมที่ ๗					
- กิจกรรมย่อยที่ ๒ สำรวจเก็บข้อมูลแผนที่ภาพถ่ายอากาศ	บินสำรวจก่อนปรับพื้นที่ CLM ๓๕๒ แปลง	๓๕๖ แปลง	๖ แปลง	๖ แปลง	-
	บินสำรวจหลังปรับพื้นที่ CLM ๓๓๗ แปลง	๑๙๙ แปลง	๑๓๘ แปลง	๗๘ แปลง	๖๐ แปลง

๒) ขอเปลี่ยนแปลงสาระสำคัญโครงการและขอคืนเงินกู้ วงเงิน ๒๕ ล้านบาท ภายใต้กิจกรรมที่ ๗ สร้างระบบโปรแกรมและระบบฐานข้อมูล พัฒนาระบบ Digital รองรับ Local Economy เนื่องจาก สทอภ. ในฐานะหน่วยเบิกจ่ายแทน พช. ได้เริ่มดำเนินการจัดซื้อจัดจ้างโดยวิธีประกวดราคาอิเล็กทรอนิกส์ระหว่างเดือนกุมภาพันธ์– เมษายน ๒๕๖๔ โดยกรมบัญชีกลางได้แจ้งผลการพิจารณาอุทธรณ์ของบริษัทมายัง สทอภ. เมื่อวันที่ ๒๐ กันยายน ๒๕๖๔ ให้ยกเลิกการจัดซื้อจัดจ้างดังกล่าว ในขณะที่การจัดซื้อ/จัดหาอุปกรณ์คอมพิวเตอร์บางรายการต้องนำเข้าจากต่างประเทศ ซึ่งต้องใช้ระยะเวลาประมาณ ๑๕๐ – ๑๘๐ วัน (คาดว่าจะได้รับมอบครุภัณฑ์ในเดือนมิถุนายน ๒๕๖๕) ส่งผลให้ไม่สามารถดำเนินการตามแผนดำเนินงานเดิมได้ทันภายในวันที่ ๓๑ ธันวาคม ๒๕๖๔ ดังนี้

๒.๑) กิจกรรมย่อยที่ ๓ กิจกรรมย่อยที่ ๓ การจัดหา/จัดซื้อ Infrastructure Software (อุปกรณ์คอมพิวเตอร์) จากเดิม จัดหา/จัดซื้อ Infrastructure Software (อุปกรณ์คอมพิวเตอร์) จำนวน ๑ ระบบ วงเงิน ๑๐ ล้านบาท ขอปรับเป็น การบริการระบบ Cloud Server ระยะเวลา ๑ ปี (ปีงบประมาณ พ.ศ. ๒๕๖๕) จำนวน ๑ ระบบ โดยใช้วงเงินงบประมาณของสำนักงานพัฒนาเทคโนโลยีอวกาศและภูมิสารสนเทศ (องค์การมหาชน) (สทอภ.) จำนวน ๐.๕๐๐ ล้านบาท **จึงขอคืนเงินกู้ภายใต้พระราชกำหนดฯ จำนวน ๑๐ ล้านบาท** ทั้งนี้ การดำเนินการด้วยระบบ Cloud Server จะสามารถดำเนินการได้แล้วเสร็จภายในเดือนธันวาคม ๒๕๖๔ โดยไม่กระทบต่อเป้าหมายตัวชี้วัดของโครงการ ทั้งนี้ ในระยะต่อไป พช. จะปรับเปลี่ยนการติดตั้งระบบและข้อมูลต่างๆ โดย สทอภ.จะดำเนินการถ่ายโอนข้อมูลและให้คำแนะนำแก่ พช. ต่อไป

๒.๒) กิจกรรมย่อยที่ ๖ พัฒนา Platform เทคโนโลยีภูมิสารสนเทศเพื่อวัดผลสัมฤทธิ์คุณภาพชีวิตในบริบทโคก หนอง นา โมเดล จากเดิม พัฒนา Platform เทคโนโลยีภูมิสารสนเทศ เพื่อวัดผลสัมฤทธิ์คุณภาพชีวิต จำนวน ๑ ระบบ วงเงิน ๑๕ ล้านบาท ขอปรับเป็น พัฒนาระบบเทคโนโลยีสารสนเทศ (Web Application) จำนวน ๑ ระบบ โดยใช้วงเงินงบประมาณของ สทอภ. จำนวน ๒ ล้านบาท **จึงขอคืนวงเงินกู้ภายใต้พระราชกำหนดฯ จำนวน ๑๕ ล้านบาท** เนื่องจากการพัฒนา Platform ในส่วน Mobile Application มีระยะเวลาดำเนินการ ๑๕๐ – ๑๘๐ วัน (คาดว่าจะพัฒนาระบบแล้วเสร็จเดือนมิถุนายน ๒๕๖๕) ส่งผลให้ไม่สามารถดำเนินการได้ทันตามกำหนด ดังนั้น

สทอภ. จึงขอปรับรายละเอียดของกิจกรรมเป็นการพัฒนา Platform บน Web Application ซึ่งจะสามารถพัฒนาระบบให้แล้วเสร็จได้ทันภายใน ๓๑ ธันวาคม ๒๕๖๔ โดยไม่กระทบต่อเป้าหมายตัวชี้วัดของโครงการฯ โดยข้อมูลที่นำเข้าระบบและการประมวลผลยังครบถ้วนตามที่กำหนดในข้อเสนอโครงการ

๓) พช. ได้ส่งข้อมูลเปรียบเทียบผลผลิตของกิจกรรมที่ ๗ ในส่วนของกิจกรรมย่อยที่ ๓ การจัดหา/จัดซื้อ Infrastructure Software (อุปกรณ์คอมพิวเตอร์) และกิจกรรมย่อยที่ ๖ พัฒนา Platform เทคโนโลยีภูมิสารสนเทศฯ เพื่อประกอบการพิจารณาของคณะกรรมการฯ ดังนี้

	ผลผลิตตามมติ ครม. ๘ ก.ค. ๖๓	ผลผลิตของข้อเสนอครั้งนี้ (สทอภ. ดำเนินการภายใน ๓๑ ธ.ค. ๖๔)
กิจกรรมย่อยที่ ๓ การจัดหา/จัดซื้อ Infrastructure Software (อุปกรณ์คอมพิวเตอร์)	อุปกรณ์และเครื่องมือสำหรับการดำเนินโครงการ ได้แก่ ระบบจัดเก็บและประเมินผลข้อมูลทางภูมิสารสนเทศ (Infrastructure Software) รองรับการเชื่อมโยงฐานข้อมูลและให้บริการแผนที่ออนไลน์	พื้นที่สำหรับการจัดเก็บข้อมูลและประมวลผลข้อมูลทางภูมิสารสนเทศเพื่อรองรับ Web Application ในรูปแบบ Cloud Server
กิจกรรมย่อยที่ ๖ พัฒนา Platform เทคโนโลยีภูมิสารสนเทศฯ	ระบบเทคโนโลยีภูมิสารสนเทศ เพื่อวัดผลสัมฤทธิ์คุณภาพชีวิตในบริบท โคก หนอง นา โมเดล	ระบบเทคโนโลยีภูมิสารสนเทศ เพื่อวัดผลสัมฤทธิ์คุณภาพชีวิตในบริบท โคก หนอง นา โมเดล (Web Application) โดยระบบสามารถแสดงผลผ่านเว็บเบราว์เซอร์บนเครื่องคอมพิวเตอร์ Desktop และ Laptop และแสดงผลแบบ Responsive Web Design ในอุปกรณ์เคลื่อนที่ต่างๆ โดยข้อมูลที่นำเข้าระบบและการประมวลผลยังครบถ้วนตามที่กำหนดในข้อเสนอโครงการ

(รายละเอียดปรากฏตามเอกสารแนบ ๕)

ทั้งนี้ ณ วันที่ ๒๑ ธันวาคม ๒๕๖๔ โครงการฯ มีผลการเบิกจ่ายจริง ๓,๓๒๒.๐๑๕๖ ล้านบาท คิดเป็นร้อยละ ๖๙.๓๘ ของวงเงินอนุมัติ จำนวน ๔,๗๘๗.๙๑๖๔ ล้านบาท

๓.๖.๓ ประเด็นอภิปราย

๑) กรรมการฯ ได้มีข้อสังเกตว่า กรณีขอเปลี่ยนแปลงสาระสำคัญโครงการและขอคืนเงินกิจกรรมที่ ๗ ในส่วนของกิจกรรมย่อยที่ ๓ และ ๖ โดยจากเดิมขอจัดหา/จัดซื้อ Infrastructure Software และพัฒนา Platform เทคโนโลยีภูมิสารสนเทศ เพื่อวัดผลสัมฤทธิ์คุณภาพชีวิตตามลำดับ ปรับเป็นการใช้ระบบ Cloud Server ระยะเวลา ๑ ปี และการพัฒนาระบบเทคโนโลยีสารสนเทศ (Web Application) ตามลำดับ โดยใช้วงเงินงบประมาณของ สทอภ. นั้น จะสามารถบรรลุวัตถุประสงค์ของโครงการที่ได้รับอนุมัติไว้หรือไม่ และถ้าสามารถบรรลุวัตถุประสงค์ได้ เหตุใดหน่วยงานจึงไม่เสนอขอใช้วิธีการดังกล่าวตั้งแต่ต้น **ซึ่งฝ่ายเลขานุการฯ ได้ชี้แจงว่า** พช. และ สทอภ. ยืนยันว่าสามารถบรรลุวัตถุประสงค์ของโครงการได้เพียงแต่ สทอภ. ประสบปัญหาในการดำเนินการจัดซื้อจัดจ้างโดยวิธีประกวดราคาอิเล็กทรอนิกส์ จึงจำเป็นต้องขอปรับปรุงกิจกรรมย่อยที่ ๓ และ ๖ ดังกล่าว

๒) กรรมการฯ ได้สอบถามถึงความเป็นไปได้ในการดำเนินการให้แล้วเสร็จภายในกรอบระยะเวลาที่ขอขยายถึงเดือนมีนาคม ๒๕๖๕ ซึ่ง**ฝ่ายเลขานุการฯ ได้ชี้แจงว่า** จากการประสานงานกับหน่วยงานรับผิดชอบคาดว่าจะดำเนินการได้ทันตามกรอบระยะเวลาที่ขอขยายดังกล่าว และจะดำเนินการขอคืนเงินคงเหลือต่อไปด้วย

๓) ประธานกรรมการฯ ได้สอบถามเพิ่มเติม รายละเอียดสถานะโครงการฯ ณ วันที่ ๒๑ ธันวาคม ๒๕๖๔ โดยพบว่ากิจกรรมที่ ๒ และ ๔ อาจมีจำนวนแปลงเพิ่มเติมที่จำเป็นต้องขอขยายระยะเวลา ซึ่ง**ฝ่ายเลขานุการฯ ได้ชี้แจงว่า** พช. แจ้งว่าเกิดขึ้นจากพื้นที่เป้าหมายได้รับผลกระทบจาก

สถานการณ์อุทกภัย รวมทั้งบางพื้นที่ประสบข้อจำกัดของลักษณะดินโดยเมื่อขุดบ่อน้ำแล้วไม่สามารถกักเก็บน้ำได้ ทำให้อาจมีจำนวนแปลงเพิ่มเติมที่จำเป็นต้องขอขยายระยะเวลา

๔) คณะกรรมการฯ ได้อภิปรายอย่างกว้างขวางและมีความเห็นร่วมกันว่า เห็นควรให้ พช. ขยายระยะเวลาในการดำเนินโครงการตามที่เสนอ และมอบหมายให้ฝ่ายเลขานุการฯ มีหนังสือแจ้งหน่วยงานรับผิดชอบให้เร่งรัดการดำเนินโครงการให้แล้วเสร็จตามกรอบระยะเวลาที่ขอขยายในครั้งนี้ด้วย

๓.๖.๔ มติคณะกรรมการ

คณะกรรมการฯ พิจารณาแล้ว มีมติเห็นควรเสนอผลการพิจารณากลั่นกรองข้อเสนอการเปลี่ยนแปลงรายละเอียดที่เป็นสาระสำคัญของโครงการที่ได้รับอนุมัติจากคณะรัฐมนตรีให้ใช้จ่ายจากเงินกู้ตามพระราชกำหนดฯเพื่อประกอบการพิจารณาของคณะรัฐมนตรีตามขั้นตอนข้อ ๑๘ ของระเบียบสำนักนายกรัฐมนตรีฯ ดังนี้

๑) เห็นควรให้ความเห็นชอบให้ พช. เปลี่ยนแปลงรายละเอียดที่เป็นสาระสำคัญของโครงการพัฒนาพื้นที่ต้นแบบการพัฒนาคุณภาพชีวิตตามหลักทฤษฎีใหม่ ประยุกต์สู่ "โคกหนอง นา โมเดล" โดยขยายระยะเวลาดำเนินงานใน ๔ กิจกรรมย่อย (กิจกรรมการที่ ๒ ๔ ๕ และ ๗) จากเดิมสิ้นสุดเดือนธันวาคม ๒๕๖๔ เป็นสิ้นสุดเดือนมีนาคม ๒๕๖๕ **และปรับลดกิจกรรมที่ ๗ กิจกรรมย่อยที่ ๓** การจัดหา/จัดซื้อ Infrastructure Software (อุปกรณ์คอมพิวเตอร์) **และกิจกรรมย่อยที่ ๖** พัฒนา Platform เทคโนโลยีภูมิสารสนเทศ เพื่อวัดผลสัมฤทธิ์คุณภาพชีวิตในบริบทโคก หนอง นา โมเดล วงเงิน ๒๕.๐๐๐๐ ล้านบาท **ทำให้วงเงินโครงการฯ ปรับลดจาก ๔,๗๘๗.๙๑๖๔ ล้านบาท เป็น ๔,๗๖๒.๙๑๖๔ ล้านบาท** ตามที่ พช. ได้ยืนยันว่าการปรับลดกิจกรรมดังกล่าวยังคงทำให้การดำเนินโครงการฯ สามารถบรรลุวัตถุประสงค์ตามได้รับอนุมัติจากคณะรัฐมนตรี ทั้งนี้ เห็นควรให้ พช. คำนึงถึงความยั่งยืนของระบบข้อมูลโครงการด้วย

๒) เห็นควรมอบหมายให้ พช. ดำเนินการดังนี้

๒.๑) ตรวจสอบความก้าวหน้าการดำเนินงานรายแปลง และกำหนดแผนการดำเนินงานรายแปลงให้เกิดความชัดเจนและยืนยันว่าจะสามารถดำเนินการได้ตามแผนที่กำหนด โดยควรดำเนินกิจกรรมที่ ๒ ให้แล้วเสร็จภายในเดือนกุมภาพันธ์ ๒๕๖๕ เพื่อให้สามารถดำเนินกิจกรรมที่ ๔ และกิจกรรมที่ ๕ ให้แล้วเสร็จภายในเดือนมีนาคม ๒๕๖๕ เนื่องจากเป็นกิจกรรมที่ต่อเนื่องจากกิจกรรมที่ ๒ รวมทั้งเตรียมความพร้อมของพื้นที่ให้สามารถดำเนินการได้ภายในระยะเวลาที่กำหนด โดยกรณีแปลงที่ยังดำเนินการไม่แล้วเสร็จ อันเนื่องมาจากปัญหาน้ำท่วมขัง ให้เตรียมความพร้อมให้สามารถดำเนินการได้ทันทีภายหลังจากสถานการณ์น้ำกลับสู่สภาวะปกติ และสำหรับกรณีที่เกิดจากความล่าช้าในการดำเนินงาน ให้เร่งรัดการดำเนินการให้แล้วเสร็จโดยเร็วตามแผนที่กำหนดไว้ นอกจากนี้ ให้เตรียมความพร้อมกิจกรรมที่ ๔ และ ๕ เพื่อให้สามารถดำเนินการได้ทันทีภายหลังจากกิจกรรมที่ ๒ แล้วเสร็จ

๒.๒) สำหรับกิจกรรมที่ ๗ กิจกรรมย่อยที่ ๒ การสำรวจเก็บข้อมูลและจัดทำแผนที่ภาพถ่ายทางอากาศและแผนที่ภูมิประเทศด้วยอากาศยานไร้คนขับ **เห็นควรให้หน่วยงานเร่งรัดสำรวจข้อมูลแปลงที่ได้ดำเนินการปรับปรุงแปลงแล้วเสร็จโดยเร็ว** และเตรียมความพร้อมในการสำรวจข้อมูลแปลงที่อยู่ระหว่างการปรับปรุง เพื่อให้สามารถดำเนินการสำรวจได้ทันทีหลังจากกิจกรรมที่ ๒ แล้วเสร็จ

๒.๓) ให้จัดทำรายงานผลการดำเนินกิจกรรมที่ ๗ กิจกรรมย่อยที่ ๓ และกิจกรรมย่อยที่ ๖ รวมไว้ในรายงานผลการดำเนินโครงการฯ และรายงานประเมินผลโครงการฯ ในระยะต่อไป เพื่อให้สามารถประเมินผลสัมฤทธิ์ของโครงการฯ ในภาพรวมได้

๓.๗ การเปลี่ยนแปลงรายละเอียดที่เป็นสาระสำคัญของโครงการ กรณีโครงการภายใต้แผนงานฟื้นฟูเศรษฐกิจท้องถิ่นและชุมชน ๗ จังหวัด (จังหวัดสมุทรสาคร จังหวัดปัตตานี จังหวัดเลย จังหวัดตาก จังหวัดนครศรีธรรมราช จังหวัดมุกดาหาร และจังหวัดแม่ฮ่องสอน) ของกระทรวงมหาดไทย

คณะกรรมการฯ ขอเสนอผลการพิจารณากลั่นกรองความเหมาะสมของการเปลี่ยนแปลงรายละเอียดที่เป็นสาระสำคัญของโครงการ กรณีโครงการภายใต้แผนงานฟื้นฟูเศรษฐกิจท้องถิ่นและชุมชน ๗ จังหวัด (จังหวัดสมุทรสาคร จังหวัดปัตตานี จังหวัดเลย จังหวัดตาก จังหวัดนครศรีธรรมราช จังหวัดมุกดาหาร และจังหวัดแม่ฮ่องสอน) ของกระทรวงมหาดไทย (มท.) โดยความเห็นชอบของรัฐมนตรีว่าการกระทรวงมหาดไทย ให้คณะรัฐมนตรีพิจารณาตามขั้นตอนข้อ ๑๘ ของระเบียบสำนักนายกรัฐมนตรีฯ ดังนี้

๓.๗.๑ ความเป็นมา

วันที่คณะรัฐมนตรีมีมติอนุมัติ	โครงการ
วันที่ ๔ สิงหาคม ๒๕๖๓	**โครงการของจังหวัดรอบที่ ๑ (๑๕๗ โครงการ)** ตามผลการพิจารณาของคณะกรรมการฯ ครั้งที่ ๑๓/๒๕๖๓ ซึ่งรวมถึง ๑) **โครงการของจังหวัดสมุทรสาคร** จำนวน ๑ โครงการ ได้แก่ โครงการส่งเสริมการปลูกผักต้นอ่อนปลอดสารพิษพร้อมการแปรรูปและการตลาดแบบครบวงจรเพื่อฟื้นฟูอาชีพหลังจากได้รับผลกระทบจากการแพร่ระบาดของโรคติดเชื้อไวรัสโคโรนา ๒๐๑๙ (COVID-๑๙) วงเงิน ๕.๘๖๐๐ ล้านบาท ๒) **โครงการของจังหวัดปัตตานี** จำนวน ๑ โครงการ ได้แก่ โครงการฟื้นฟูเศรษฐกิจพัฒนาคุณภาพชีวิตด้วยการผลิตด้านการเกษตรจังหวัดปัตตานี วงเงิน ๕๖.๒๖๔๐ ล้านบาท ๓) **โครงการของจังหวัดเลย** จำนวน ๓ โครงการ ได้แก่ โครงการเพิ่มประสิทธิภาพการผลิตและการตลาดแพะเนื้อ วงเงิน ๑.๙๐๔๑ ล้านบาท โครงการเพิ่มประสิทธิภาพการผลิตและการตลาดเกษตรกรผู้เลี้ยงกระบือ วงเงิน ๑.๐๖๐๕ ล้านบาท และโครงการพัฒนาหัตถอุตสาหกรรมฝ้ายจังหวัดเลย วงเงิน ๑๖.๕๐๐๐ ล้านบาท ๔) **โครงการของจังหวัดตาก** จำนวน ๑ โครงการ ได้แก่ โครงการส่งเสริมการทำเกษตรแบบผสมผสานของจังหวัดตาก วงเงิน ๒๑.๕๕๑๖ ล้านบาท ๕) **โครงการของจังหวัดมุกดาหาร** จำนวน ๑ โครงการ ได้แก่ โครงการผลิตอาหารโคเนื้อ TMR สำหรับโคขุนและโคขุนคุณภาพ วงเงิน ๑.๘๔๗๐ ล้านบาท ๖) **โครงการของจังหวัดแม่ฮ่องสอน** จำนวน ๑ โครงการ ได้แก่ โครงการส่งเสริมการเลี้ยงสัตว์เพื่อลดรายจ่าย สร้างรายได้ วงเงิน ๖.๑๖๙๑ ล้านบาท
วันที่ ๒๕ สิงหาคม ๒๕๖๓	**โครงการของจังหวัดรอบที่ ๒ (๕๓ โครงการ)** ตามผลการพิจารณาของคณะกรรมการฯ ครั้งที่ ๑๗/๒๕๖๓ ซึ่งรวมถึง **โครงการของจังหวัดนครศรีธรรมราช** จำนวน ๑ โครงการ ได้แก่ โครงการส่งเสริมพัฒนาระบบการตลาดและการประชาสัมพันธ์การท่องเที่ยว จังหวัดนครศรีธรรมราช โครงการย่อยส่งเสริมการท่องเที่ยวเชิงเกษตร (Agro Tourism) พัฒนามาตรฐานบรรจุภัณฑ์และส่งเสริมตลาดแนวใหม่สอดรับพฤติกรรม New Normal วงเงิน ๐.๕๐๐๐ ล้านบาท

๓.๗.๒ ข้อเสนอเพื่อพิจารณาของหน่วยงาน

๑) วันที่ ๖ ธันวาคม ๒๕๖๔ และวันที่ ๒๐ ธันวาคม ๒๕๖๓ มท. ได้ส่งเรื่องการขอเปลี่ยนแปลง/ยกเลิกโครงการภายใต้แผนงานฟื้นฟูเศรษฐกิจท้องถิ่นและชุมชนของจังหวัด โดยความเห็นชอบของรัฐมนตรีว่าการกระทรวงมหาดไทย ได้แก่ จังหวัดสมุทรสาคร จังหวัดปัตตานี จังหวัดเลย จังหวัดตาก จังหวัดนครศรีธรรมราช จังหวัดมุกดาหาร และจังหวัดแม่ฮ่องสอน ให้คณะกรรมการฯ พิจารณา

๒) จังหวัดสมุทรสาคร จังหวัดปัตตานี จังหวัดเลย จังหวัดตาก จังหวัดนครศรีธรรมราช จังหวัดมุกดาหาร และจังหวัดแม่ฮ่องสอน ได้ขอขยายระยะเวลาดำเนินงานของโครงการภายใต้แผนงานฟื้นฟูเศรษฐกิจท้องถิ่นและชุมชน ดังนี้

วันเดือนปี	รายการ	เหตุผลและความจำเป็น
วันที่ ๑๖ พฤศจิกายน ๒๕๖๔	**จังหวัดสมุทรสาคร** ส่งเรื่อง ขอปรับแผนการดำเนินงานและแผนการใช้จ่ายงบประมาณ โครงการส่งเสริมการปลูกผักต้นอ่อนปลอดสารพิษพร้อมการแปรรูปและการตลาดแบบครบวงจรเพื่อฟื้นฟูอาชีพหลังจากได้รับผลกระทบจากการแพร่ระบาดของโรคติดเชื้อไวรัสโคโรนา (COVID-๑๙) วงเงิน ๕.๘๖๐๐ ล้านบาท โดยขอขยายระยะเวลาเป็นสิ้นสุดเดือนกุมภาพันธ์ ๒๕๖๕	เนื่องจากได้รับผลกระทบจากสถานการณ์การแพร่ระบาดของโรคติดเชื้อไวรัสโคโรนา ๒๐๑๙ ทำให้การดำเนินโครงการล่าช้ากว่าแผนที่ได้รับอนุมัติไว้ ทั้งนี้ ปัจจุบันหน่วยงานรับผิดชอบโครงการ อยู่ระหว่างดำเนินการจัดกิจกรรมที่ ๓ และ ๔ ซึ่งคาดว่าจะสามารถดำเนินการจัดกิจกรรมอบรมและจัดงานเปิดตัวสินค้าได้ภายในเดือนกุมภาพันธ์ ๒๕๖๕ ประกอบกับปัจจุบันโครงการมีการเบิกจ่ายเงินแล้ว จำนวน ๓๑๐๗๒ ล้านบาท หรือคิดเป็นร้อยละ ๕๓.๐๖ ของวงเงินอนุมัติ
วันที่ ๒๓ พฤศจิกายน ๒๕๖๔	**จังหวัดปัตตานี** ส่งเรื่อง ขอปรับแผนการดำเนินงานและแผนการใช้จ่ายงบประมาณโครงการฟื้นฟูเศรษฐกิจพัฒนาคุณภาพชีวิตด้วยการผลิตด้านการเกษตรจังหวัดปัตตานี วงเงิน ๕๖.๒๖๔๐ ล้านบาท โดยขอขยายระยะเวลาเป็นสิ้นสุดเดือนธันวาคม ๒๕๖๔	เนื่องจากหน่วยงานรับผิดชอบอยู่ระหว่างตรวจรับงานและเบิกจ่ายรายการจัดซื้อครุภัณฑ์เครื่องทำข้าวพอง วงเงิน ๐.๑๐๐๐ ล้านบาท ทั้งนี้ ปัจจุบันโครงการมีการเบิกจ่ายเงินแล้ว จำนวน ๔๖.๙๘๑๑ ล้านบาท หรือคิดเป็นร้อยละ ๘๓.๕๐ ของวงเงินอนุมัติ
วันที่ ๒๔ พฤศจิกายน ๒๕๖๔	**จังหวัดเลย** ส่งเรื่อง ขอปรับแผนการดำเนินงานและแผนการใช้จ่ายเงินงบประมาณของ ๓ โครงการ ประกอบด้วย (๑) โครงการเพิ่มประสิทธิภาพการผลิตและการตลาดแพะเนื้อ วงเงิน ๑.๙๐๔๑ ล้านบาท (๒) โครงการเพิ่มประสิทธิภาพและการตลาดเกษตรผู้เลี้ยงกระบือ วงเงิน ๑.๐๖๐๕ ล้านบาท และ (๓) โครงการพัฒนาหัตถอุตสาหกรรมฝ้ายจังหวัดเลย (Cotton Valley Creation) วงเงิน ๑๖.๕๐๐๐ ล้านบาท โดยขอขยายระยะเวลาเป็นสิ้นสุดเดือนธันวาคม ๒๕๖๔	เนื่องจากได้รับผลกระทบจากสถานการณ์การแพร่ระบาดของโรคติดเชื้อไวรัสโคโรนา ๒๐๑๙ ทำให้การดำเนินโครงการล่าช้ากว่าแผนที่ได้รับอนุมัติไว้ ทั้งนี้ ปัจจุบันหน่วยงานรับผิดชอบโครงการรายงานว่าทั้ง ๓ โครงการดำเนินโครงการแล้วเสร็จ และอยู่ระหว่างเบิกจ่ายเงินค่าวัสดุให้แก่ผู้รับจ้าง
วันที่ ๗ ธันวาคม ๒๕๖๔	**จังหวัดตาก** ส่งเรื่อง ขอปรับแผนการดำเนินงานและแผนการใช้จ่ายเงินงบประมาณของโครงการส่งเสริมการทำเกษตรแบบผสมผสานของจังหวัดตาก โครงการย่อย ส่งเสริมแปลงเกษตรอัจฉริยะเพื่อยกระดับการเกษตรจังหวัดตาก วงเงิน ๑.๐๖๗๖ ล้านบาท โดยขอขยายระยะเวลาเป็นสิ้นสุดเดือนธันวาคม ๒๕๖๔	เนื่องจากหน่วยงานรับผิดชอบได้ดำเนินการซื้อครุภัณฑ์ระบบสูบน้ำพลังงานแสงอาทิตย์ วงเงิน ๐.๗๐๐๐ ล้านบาท โดยตรวจรับและส่งมอบแล้วเสร็จ เมื่อวันที่ ๑๙ พฤศจิกายน ๒๕๖๔ แต่การรวบรวมเอกสารขอเบิกจ่ายเงินเป็นไปอย่างล่าช้า ส่งผลให้ไม่สามารถเบิกจ่ายเงินได้ภายในแผนการดำเนินงานที่กำหนดไว้ ทั้งนี้ ปัจจุบันโครงการฯ มีการเบิกจ่ายเงินแล้วจำนวน ๐.๑๖๘๗ ล้านบาท หรือคิดเป็นร้อยละ ๐.๗๘ ของวงเงินอนุมัติ
วันที่ ๓ ธันวาคม ๒๕๖๔	**จังหวัดนครศรีธรรมราช** โดยความเห็นชอบของรัฐมนตรีว่าการกระทรวงมหาดไทยได้ส่งเรื่อง ขอปรับแผนการดำเนินงานและแผนการใช้จ่ายเงินงบประมาณของโครงการส่งเสริมพัฒนาระบบการตลาดและการประชาสัมพันธ์การท่องเที่ยวจังหวัดนครศรีธรรมราช โครงการย่อยส่งเสริมการท่องเที่ยวเชิงเกษตร (Agro Tourism) พัฒนามาตรฐานบรรจุภัณฑ์และส่งเสริมตลาดแนวใหม่สอดรับพฤติกรรม New Normal วงเงิน ๐.๕๐๐๐ ล้านบาท โดยขอขยายระยะเวลาเป็นสิ้นสุดเดือนธันวาคม ๒๕๖๔	เนื่องจากได้รับผลกระทบจากสถานการณ์การแพร่ระบาดของโรคติดเชื้อไวรัสโคโรนา ๒๐๑๙ ทำให้หน่วยงานรับผิดชอบไม่สามารถเข้าพื้นที่เพื่อดำเนินกิจกรรมเชื่อมโยงการท่องเที่ยวเชิงเกษตรกับชุมชนได้ ทั้งนี้ ปัจจุบันหน่วยงานรับผิดชอบโครงการได้ดำเนินการแล้วเสร็จและอยู่ระหว่างการเบิกจ่ายเงินงวดงานที่ ๒ (งวดสุดท้าย) ให้แก่ผู้รับจ้าง ทั้งนี้ หน่วยงานรับผิดชอบยืนยันว่าจะสามารถเบิกจ่ายได้ภายในเดือนมกราคม ๒๕๖๕ ซึ่งปัจจุบันโครงการฯ มีการเบิกจ่ายเงินแล้วจำนวน ๐.๒๙๙๑ ล้านบาท หรือคิดเป็นร้อยละ ๕๙.๘๒ ของวงเงินอนุมัติ
วันที่ ๗ ธันวาคม ๒๕๖๔	**จังหวัดมุกดาหาร** ส่งเรื่อง ขอปรับแผนการดำเนินงานและแผนการใช้จ่ายเงินงบประมาณของโครงการผลิตอาหารโคเนื้อ TMR สำหรับโคขุนและโคขุนคุณภาพ วงเงิน ๑.๘๔๗๐ ล้านบาท โดยขอขยายระยะเวลาเป็นสิ้นสุดเดือนธันวาคม ๒๕๖๔	เนื่องจากหน่วยงานรับผิดชอบโครงการฯ ไม่สามารถเบิกจ่ายเงินงบประมาณรายการจัดซื้อครุภัณฑ์เครื่องผสมอาหารและชุดสายพานลำเลียง วงเงิน ๐.๘๔๗๐ ล้านบาท ให้แก่ผู้รับจ้างได้ภายในระยะเวลาที่กำหนดไว้ในเดือนกันยายน ๒๕๖๔ ทั้งนี้ ปัจจุบันหน่วยงานรับผิดชอบโครงการมีการเบิกจ่ายเงินแล้ว จำนวน ๐.๒๑๐๐ ล้านบาท หรือคิดเป็นร้อยละ ๑๑.๓๗ ของวงเงินอนุมัติ

วันเดือนปี	รายการ	เหตุผลและความจำเป็น
วันที่ ๑๓ ธันวาคม ๒๕๖๔	**จังหวัดแม่ฮ่องสอน** ส่งเรื่อง ขอปรับแผนการดำเนินงานและแผนการใช้จ่ายเงินงบประมาณกิจกรรมย่อย ๒ กิจกรรมภายใต้โครงการส่งเสริมการเลี้ยงสัตว์เพื่อลดรายจ่าย สร้างรายได้ วงเงิน ๖.๑๖๙๑ ล้านบาท ประกอบด้วย (๑) กิจกรรมที่ ๑๖ ส่งเสริมเลี้ยงสัตว์ในรูปแบบวนเกษตรหมู่ที่ ๑๐ บ้านทุ่งรวงทอง อำเภอแม่ลาน้อย จังหวัดแม่ฮ่องสอน รายการค่าวัสดุพันธุ์หมูและพันธุ์วัว และ (๒) กิจกรรมที่ ๑๘ เลี้ยงโคขุนพันธุ์ผสมพื้นเมืองเพื่อสร้างรายได้หมู่ที่ ๘ บ้านใหม่พัฒนา <u>โดยขอขยายระยะเวลาเป็นสิ้นสุดเดือนธันวาคม ๒๕๖๔</u>	เนื่องจากได้รับผลกระทบจากสถานการณ์การแพร่ระบาดของโรคติดเชื้อไวรัสโคโรนา ๒๐๑๙ ทำให้ ปศุสัตว์แม่ลาน้อยมีการประกาศห้ามเคลื่อนย้ายสัตว์ระหว่างจังหวัด ส่งผลให้หน่วยงานรับผิดชอบโครงการไม่สามารถส่งมอบสัตว์และวัสดุพันธุ์หมูและวัวได้ภายในแผนการดำเนินงานเดิมภายในเดือนกันยายน ๒๕๖๔ ทั้งนี้ ปัจจุบันโครงการฯ ได้ผู้รับจ้างและพร้อมที่จะส่งมอบวัสดุโครงการได้ภายในเดือนธันวาคม ๒๕๖๔ ประกอบกับโครงการฯ มีผลการเบิกจ่าย ๓.๙๑๔๘ ล้านบาท หรือคิดเป็นร้อยละ ๖๓.๔๖ ของวงเงินอนุมัติ

(รายละเอียดปรากฏตามเอกสารแนบ ๖-๘)

๓.๗.๓ มติคณะกรรมการ

คณะกรรมการฯ พิจารณาแล้ว มีมติเห็นควรเสนอผลการพิจารณากลั่นกรองข้อเสนอการเปลี่ยนแปลงรายละเอียดที่เป็นสาระสำคัญของโครงการที่ได้รับอนุมัติจากคณะรัฐมนตรีให้ใช้จ่ายจากเงินกู้ตามพระราชกำหนดฯเพื่อประกอบการพิจารณาของคณะรัฐมนตรีตามขั้นตอนข้อ ๑๘ ของระเบียบสำนักนายกรัฐมนตรีฯ ดังนี้

เห็นควรให้ความเห็นชอบให้จังหวัด เปลี่ยนแปลงรายละเอียดที่เป็นสาระสำคัญของโครงการ เนื่องจากได้รับผลกระทบจากสถานการณ์การแพร่ระบาดของโรคติดเชื้อไวรัสโคโรนา ๒๐๑๙ ทำให้การดำเนินโครงการล่าช้ากว่าแผนที่ได้รับอนุมัติไว้ ตามที่รัฐมนตรีว่าการกระทรวงมหาดไทยได้ให้ความเห็นชอบตามขั้นตอนแล้ว โดยเมื่อคณะรัฐมนตรีเห็นชอบตามผลการพิจารณาของคณะกรรมการฯ แล้ว เห็นควรให้หน่วยงานรับผิดชอบโครงการเร่งแก้ไขข้อมูลโครงการในระบบ eMENSCR ให้สอดคล้องกับการปรับปรุงรายละเอียดโครงการโดยเร็ว ดังนี้

๑) **จังหวัดสมุทรสาคร ขยายระยะเวลาโครงการ**ส่งเสริมการปลูกผักต้นอ่อนปลอดสารพิษพร้อมการแปรรูปและการตลาดแบบครบวงจรเพื่อฟื้นฟูอาชีพหลังจากได้รับผลกระทบจากการแพร่ระบาดของโรคติดเชื้อไวรัสโคโรนา (COVID-๑๙) วงเงิน ๕.๘๖๐๐ ล้านบาท **<u>เป็น</u>**สิ้นสุดเดือนมีนาคม ๒๕๖๕

๒) **จังหวัดปัตตานี ขยายระยะเวลาโครงการ**ฟื้นฟูเศรษฐกิจพัฒนาคุณภาพชีวิตด้วยการผลิตด้านการเกษตรจังหวัดปัตตานี วงเงิน ๕๖.๒๖๔๐ ล้านบาท **<u>จากเดิม</u>**สิ้นสุดเดือน กันยายน ๒๕๖๔ **<u>เป็น</u>**สิ้นสุดเดือนมกราคม ๒๕๖๕

๓) **จังหวัดเลย ขยายระยะเวลาโครงการ**เพิ่มประสิทธิภาพการผลิตและการตลาดแพะเนื้อ วงเงิน ๑.๙๐๔๑ ล้านบาท โครงการเพิ่มประสิทธิภาพและการตลาดเกษตรผู้เลี้ยงกระบือ วงเงิน ๑.๐๖๐๕ ล้านบาท และโครงการพัฒนาหัตถอุตสาหกรรมฝ้ายจังหวัดเลย (Cotton Valley Creation) วงเงิน ๑๖.๕๐๐๐ ล้านบาท **<u>จากเดิม</u>**สิ้นสุดเดือนกันยายน ๒๕๖๔ **<u>เป็น</u>**สิ้นสุดเดือนมกราคม ๒๕๖๕

๔) **จังหวัดตาก ขยายระยะเวลาโครงการ**ส่งเสริมการทำเกษตรแบบผสมผสานของจังหวัดตาก โครงการย่อย ส่งเสริมแปลงเกษตรอัจฉริยะเพื่อยกระดับการเกษตรจังหวัดตาก วงเงิน ๑.๐๖๗๖ ล้านบาท **<u>จากเดิม</u>**สิ้นสุดเดือนพฤศจิกายน ๒๕๖๔ **<u>เป็น</u>**สิ้นสุดเดือนมกราคม ๒๕๖๕

๕) จังหวัดนครศรีธรรมราช ขยายระยะเวลาโครงการส่งเสริมพัฒนาระบบการตลาดและการประชาสัมพันธ์การท่องเที่ยวจังหวัดนครศรีธรรมราช โครงการย่อยส่งเสริมการท่องเที่ยวเชิงเกษตร (Agro Tourism) พัฒนามาตรฐานบรรจุภัณฑ์และส่งเสริมตลาดแนวใหม่สอดรับพฤติกรรม New Normal วงเงิน ๐.๕๐๐๐ ล้านบาท จากเดิมสิ้นสุดเดือนกันยายน ๒๕๖๔ เป็นสิ้นสุดเดือนมกราคม ๒๕๖๕

๖) จังหวัดมุกดาหาร ขยายระยะเวลาโครงการผลิตอาหารโคเนื้อ TMR สำหรับโคขุนและโคขุนคุณภาพ วงเงิน ๑.๘๔๗๐ ล้านบาท จากเดิมสิ้นสุดเดือนกันยายน ๒๕๖๔ เป็นสิ้นสุดเดือนมกราคม ๒๕๖๕๔

๗) จังหวัดแม่ฮ่องสอน ขยายระยะเวลากิจกรรมย่อย ๒ กิจกรรม ภายใต้โครงการส่งเสริมการเลี้ยงสัตว์เพื่อลดรายจ่าย สร้างรายได้ วงเงิน ๖.๑๖๙๑ ล้านบาท ประกอบด้วยกิจกรรมที่ ๑๖ ส่งเสริมเลี้ยงสัตว์ในรูปแบบวนเกษตรหมู่ที่ ๑๐ บ้านทุ่งรวงทอง อำเภอแม่ลาน้อย จังหวัดแม่ฮ่องสอน รายการค่าวัสดุพันธุ์หมูและพันธุ์วัว วงเงิน ๐.๙๙๔๕ ล้านบาท และกิจกรรมที่ ๑๘ เลี้ยงโคขุนพันธุ์ผสมพื้นเมืองเพื่อสร้างรายได้หมู่ที่ ๘ บ้านใหม่พัฒนา วงเงิน ๐.๙๐๐๐ ล้านบาท จากเดิมสิ้นสุดเดือนกันยายน ๒๕๖๔ เป็นสิ้นสุดเดือนมกราคม ๒๕๖๕

๔. ข้อเสนอเพื่อพิจารณา

สศช. ขอเสนอคณะรัฐมนตรีพิจารณาเห็นชอบผลการพิจารณาของคณะกรรมการกลั่นกรองการใช้จ่ายเงินกู้ ในคราวประชุมครั้งที่ ๔๑/๒๕๖๔ ตามข้อ ๓.๑.๔ ๓.๒.๔ ๓.๓.๕ ๓.๔.๔ ๓.๕.๓ ๓.๖.๔ และ ๓.๗.๓ ที่ได้มีมติที่เกี่ยวข้องกับการพิจารณากลั่นกรองความเหมาะสมของการเปลี่ยนแปลงรายละเอียดที่เป็นสาระสำคัญของโครงการที่ได้รับอนุมัติจากคณะรัฐมนตรีให้ใช้จ่ายจากเงินกู้ตามพระราชกำหนดฯ เสนอคณะรัฐมนตรีพิจารณา ดังนี้

๔.๑ อนุมัติให้สถาบันวัคซีนแห่งชาติ เปลี่ยนแปลงรายละเอียดที่เป็นสาระสำคัญของโครงการ กรณีโครงการภายใต้แผนเร่งรัดการเข้าถึงวัคซีน COVID ๑๙ สำหรับประชาชนไทย โดยขยายระยะเวลาดำเนินงาน จากเดิมสิ้นสุดเดือนธันวาคม ๒๕๖๔ เป็นสิ้นสุดเดือนพฤษภาคม ๒๕๖๕ เนื่องจากผลกระทบของการแพร่ระบาดของโรคติดเชื้อไวรัสโคโรนา ๒๐๑๙ ที่ส่งผลต่อกระบวนการวิจัยและพัฒนาวัคซีน รวมทั้งการส่งมอบครุภัณฑ์

๔.๒ อนุมัติให้สำนักงานปลัดกระทรวงสาธารณสุข เปลี่ยนแปลงรายละเอียดที่เป็นสาระสำคัญของโครงการพัฒนาระบบสื่อสารสั่งการศูนย์ปฏิบัติการฉุกเฉินด้านการแพทย์และสาธารณสุขระดับกระทรวงและระดับเขตสุขภาพเป็น SmartEOC โดยขยายระยะเวลาดำเนินโครงการฯ **จากเดิม** สิ้นสุดเดือนธันวาคม ๒๕๖๔ **เป็น**สิ้นสุดเดือนมีนาคม ๒๕๖๕ เนื่องจากได้รับผลกระทบจากสถานการณ์การแพร่ระบาดของโรคโควิด-๑๙ ตามที่กระทรวงสาธารณสุขเสนอ

๔.๓ อนุมัติให้สำนักงานปลัดกระทรวงสาธารณสุข เปลี่ยนแปลงรายละเอียดที่เป็นสาระสำคัญของโครงการพัฒนาศักยภาพระบบบริการสุขภาพ รองรับสถานการณ์การแพร่ระบาดของโรคติดเชื้อไวรัสโคโรนา ๒๐๑๙ (A๐๐๑) ของหน่วยงานส่วนภูมิภาค โดยขยายระยะเวลาดำเนินงานและการเบิกจ่ายเงิน จากเดิม สิ้นสุดเดือนธันวาคม ๒๕๖๔ **เป็น** สิ้นสุดเดือนมีนาคม ๒๕๖๕ เนื่องจากประสบปัญหาความล่าช้าในขั้นตอนการจัดซื้อจัดจ้าง การดำเนินการก่อสร้าง การส่งมอบงานจ้างและการส่งมอบครุภัณฑ์ที่นำเข้าจากต่างประเทศ **และปรับลดกรอบวงเงินของโครงการฯ (รอบที่ ๑) จำนวน**

๓๗๕.๐๒๒๔ ล้านบาท และโครงการฯ (รอบที่ ๒) จำนวน ๙๐.๙๘๓๘ ล้านบาท เนื่องจากสถานพยาบาลมีความจำเป็นเร่งด่วนในการดำเนินการรายการก่อสร้างและจัดซื้อจัดหาครุภัณฑ์ทางการแพทย์ เพื่อให้บริการรักษาผู้ป่วยโรคโควิด-๑๙ จึงจำเป็นต้องใช้เงินบำรุงและเงินบริจาคในการดำเนินการ ตามที่กระทรวงสาธารณสุขเสนอ

๔.๔ อนุมัติให้มหาวิทยาลัยนเรศวร เปลี่ยนแปลงรายละเอียดที่เป็นสาระสำคัญของโครงการเตรียมความพร้อมป้องกันและแก้ไขปัญหาโรคติดต่ออุบัติใหม่ : กรณีโรคติดต่อเชื้อไวรัสโคโรนา (COVID-๑๙) โดยขยายระยะเวลาการดำเนินโครงการฯ จากเดิมสิ้นสุดเดือนธันวาคม ๒๕๖๔ เป็นสิ้นสุดเดือนเมษายน ๒๕๖๕ เนื่องจากรายการก่อสร้างและปรับปรุง มีความสลับซับซ้อนในเชิงเทคนิคก่อสร้าง และได้รับผลกระทบของการแพร่ระบาดของโรคไวรัสโคโรนา ๒๐๑๙ ทำให้เป็นอุปสรรคในการเข้าพื้นที่เพื่อดำเนินการก่อสร้าง ตามที่กระทรวงการอุดมศึกษา วิทยาศาสตร์ วิจัยและนวัตกรรมเสนอ

๔.๕ อนุมัติให้สำนักงานประกันสังคม เปลี่ยนแปลงรายละเอียดที่เป็นสาระสำคัญของโครงการเยียวยานายจ้างและผู้ประกันตนมาตรา ๓๓ ในกิจการที่ได้รับผลกระทบจากมาตรการของรัฐในพื้นที่ควบคุมสูงสุดและเข้มงวด โดยขยายระยะเวลาดำเนินโครงการฯ จากเดิมสิ้นสุดในเดือนธันวาคม ๒๕๖๔ เป็นสิ้นสุดในเดือนมีนาคม ๒๕๖๕ เนื่องจากจำเป็นต้องใช้ระยะเวลาในการดำเนินการเบิกจ่ายเงินให้แก่กลุ่มเป้าหมายในกลุ่มผู้ที่ยังไม่ได้รับเงินเยียวยาตามโครงการฯ ตามที่รัฐมนตรีว่าการกระทรวงแรงงานได้ให้ความเห็นชอบตามขั้นตอนแล้ว

๔.๖ อนุมัติให้กรมการพัฒนาชุมชน เปลี่ยนแปลงรายละเอียดที่เป็นสาระสำคัญของโครงการพัฒนาพื้นที่ต้นแบบการพัฒนาคุณภาพชีวิตตามหลักทฤษฎีใหม่ ประยุกต์สู่ “โคก หนอง นา โมเดล” โดยขยายระยะเวลาดำเนินงานใน ๔ กิจกรรมย่อย (กิจกรรมการที่ ๒ ๔ ๕ และ ๗) **จากเดิมสิ้นสุดเดือนธันวาคม ๒๕๖๔ เป็นสิ้นสุดเดือนมีนาคม ๒๕๖๕ และปรับลดกิจกรรมที่ ๗ กิจกรรมย่อยที่ ๓ และกิจกรรมย่อยที่ ๖** วงเงินรวม ๒๕.๐๐๐๐ ล้านบาท **ทำให้วงเงินโครงการฯ ปรับลดจาก ๔,๗๘๗.๙๑๖๔ ล้านบาท เป็น ๔,๗๖๒.๙๑๖๔ ล้านบาท** ตามที่กรมการพัฒนาชุมชนได้ยืนยันว่าการปรับลดกิจกรรมดังกล่าวยังคงทำให้การดำเนินโครงการฯ สามารถบรรลุวัตถุประสงค์ตามที่ได้รับอนุมัติจากคณะรัฐมนตรี

๔.๗ อนุมัติให้จังหวัดสมุทรสาคร จังหวัดปัตตานี จังหวัดเลย จังหวัดตาก จังหวัดนครศรีธรรมราช จังหวัดมุกดาหาร และจังหวัดแม่ฮ่องสอน เปลี่ยนแปลงรายละเอียดของโครงการตามข้อ ๓.๗.๓

๔.๘ มอบหมายให้หน่วยงานผู้รับผิดชอบโครงการข้อ ๔.๑ - ๔.๗ เร่งรัดการดำเนินโครงการฯ ให้เป็นไปตามกรอบระยะเวลาดำเนินงานที่เสนอในครั้งนี้ รวมถึงรับความเห็นและข้อสังเกตเพิ่มเติมตามมติคณะกรรมการฯ ไปประกอบการดำเนินการโดยเคร่งครัดต่อไป

จึงกราบเรียนมาเพื่อโปรดพิจารณา หากเห็นชอบขอได้โปรดมีบัญชาให้ สศช. นำเสนอเรื่องดังกล่าวเข้าสู่การประชุมของคณะรัฐมนตรีต่อไปด้วย จะขอบคุณยิ่ง

(นายดนุชา พิชยนันท์)
เลขาธิการสภาพัฒนาการเศรษฐกิจและสังคมแห่งชาติ
ประธานกรรมการกลั่นกรองการใช้จ่ายเงินกู้

เห็นชอบ

พลเอก
(ประยุทธ์ จันทร์โอชา)
นายกรัฐมนตรี
๑๕ ธ.ค. ๖๔

กราบเรียน นรม. เพื่อโปรด พิจารณา

๑๕ ธ.ค. ๖๔

สถาบันวัคซีนแห่งชาติ National Vaccine Institute, NVI
อาคาร ๔ ชั้น ๕ สถาบันบำราศนราดูร ต.ตลาดขวัญ อ.เมืองนนทบุรี จ.นนทบุรี ๑๑๐๐๐

สนง.สภาพัฒนาการเศรษฐกิจและสังคมแห่งชาติ
รับที่ 11163
วันที่ 14 ธ.ค. 2564
เวลา 11 ๙๒ น.

งานเลขานุการ ลศช.
เลขที่รับ 7733
วันที่ 14 ธ.ค. 2564
เวลา 14.38

ด่วนที่สุด

ที่ สวช ๑๒๔๓

๑๓ ธันวาคม ๒๕๖๔

เรื่อง การขยายระยะเวลาดำเนินการโครงการซึ่งได้รับงบประมาณภายใต้พระราชกำหนดให้อำนาจกระทรวงการคลังกู้เงินเพื่อแก้ไขปัญหา เยียวยา และฟื้นฟูเศรษฐกิจและสังคมที่ได้รับผลกระทบจากสถานการณ์การระบาดของโรคติดเชื้อไวรัสโคโรนา ๒๐๑๙ พ.ศ. ๒๕๖๓

เรียน เลขาธิการสภาพัฒนาการเศรษฐกิจและสังคมแห่งชาติ

สิ่งที่ส่งมาด้วย ๑. เอกสารประกอบการขอขยายระยะเวลาดำเนินการโครงการ
๒. สำเนาหนังสือสถาบันวัคซีนแห่งชาติ ด่วนที่สุด ที่ สวช ๑๒๓๓ ลงวันที่ ๑ ธันวาคม ๒๕๖๔

ตามที่คณะรัฐมนตรีมีมติเมื่อวันที่ ๒๙ ธันวาคม ๒๕๖๓ อนุมัติตามผลการพิจารณาของคณะกรรมการกลั่นกรองการใช้จ่ายเงินกู้ ในคราวประชุม ครั้งที่ ๓๑/๒๕๖๓ เมื่อวันที่ ๑๗ ธันวาคม ๒๕๖๓ และครั้งที่ ๓๒/๒๕๖๓ เมื่อวันที่ ๒๕ ธันวาคม ๒๕๖๓ ตามที่เลขาธิการสภาพัฒนาการเศรษฐกิจและสังคมแห่งชาติเสนอ โดยอนุมัติโครงการภายใต้แผนงาน/โครงการที่มีวัตถุประสงค์ทางการแพทย์และสาธารณสุขฯ จำนวน ๑๐ โครงการ ประกอบด้วยแผนเร่งรัดการเข้าถึงวัคซีน COVID-19 สำหรับประชาชนไทย วงเงิน ๑,๘๑๐.๖๘๐๐ ล้านบาท รับผิดชอบโดยสถาบันวัคซีนแห่งชาติ ทั้งนี้ สถาบันวัคซีนแห่งชาติได้ขอเปลี่ยนแปลงรายการ ขอใช้เงินเหลือจ่าย และขอขยายระยะเวลาดำเนินการโครงการภายใต้แผนเร่งรัดฯ โดยคณะรัฐมนตรีมีมติอนุมัติตามที่เสนอแล้วเมื่อวันที่ ๗ กันยายน ๒๕๖๔ นั้น

สถาบันวัคซีนแห่งชาติ ขอเรียนว่า สถานการณ์การแพร่ระบาดของโรคติดเชื้อไวรัสโคโรนา ๒๐๑๙ ยังคงส่งผลกระทบต่อการดำเนินการโครงการภายใต้แผนเร่งรัดฯ โดยโครงการที่เกี่ยวเนื่องกับการวิจัยพัฒนาวัคซีนตั้งแต่ต้นน้ำในประเทศ จำนวน ๓ โครงการ ยังอยู่ในระหว่างการดำเนินการ ได้แก่ ๑) การขออนุญาตทดสอบทางคลินิกในมนุษย์ ระยะที่ ๑ โดย บริษัท ไบโอเนท เอเชีย จำกัด ๒) การพัฒนาและผลิตวัคซีนต่อโรค COVID-19 ชนิด adenovirus-based สายพันธุ์ดั้งเดิม ในระดับ GMP ที่พร้อมสำหรับการทดสอบคลินิกในอาสาสมัครมนุษย์ โดยสำนักงานพัฒนาวิทยาศาสตร์และเทคโนโลยีแห่งชาติ และ ๓) การวิจัยทางคลินิกระยะที่ ๑ และ ๒ โดย บริษัท ใบยาไฟโตฟาร์ม จำกัด และโครงการที่เกี่ยวเนื่องกับการพัฒนาโครงสร้างพื้นฐาน จำนวน ๓ โครงการ โดยมหาวิทยาลัยเทคโนโลยีพระจอมเกล้าธนบุรี และองค์การเภสัชกรรม อยู่ในระหว่างการจัดส่งสารเคมีมาตรฐาน, Test Kit, สารเคมีวัสดุอุปกรณ์เฉพาะที่จำเป็น และการส่งมอบครุภัณฑ์ที่ต้องนำเข้าจากต่างประเทศ เพื่อให้การดำเนินงานเป็นไปอย่างต่อเนื่อง ไม่กระทบต่อวัตถุประสงค์และผลผลิตของแผนเร่งรัดฯ สถาบันมีความจำเป็นที่จะต้องขอขยายระยะเวลาดำเนินการโครงการภายใต้แผนเร่งรัดฯ จากวันที่ ๓๐ ธันวาคม ๒๕๖๔ เป็นวันที่ ๓๐ พฤษภาคม ๒๕๖๕ รายละเอียดตามสิ่งที่ส่งมาด้วย

กองยุทธศาสตร์การพัฒนาโครงสร้างพื้นฐาน
เลขที่รับ 2647 เวลา
วันที่ 16 ธ.ค. 2564

ทั้งนี้ ...

ทั้งนี้ สถาบันได้ดำเนินการตามระเบียบสำนักนายกรัฐมนตรี ว่าด้วยการดำเนินการตามแผนงานหรือโครงการภายใต้พระราชกำหนดพระราชกำหนดให้อำนาจกระทรวงการคลังกู้เงินเพื่อแก้ไขปัญหา เยียวยา และฟื้นฟูเศรษฐกิจและสังคมที่ได้รับผลกระทบจากสถานการณ์การระบาดของโรคติดเชื้อไวรัสโคโรนา ๒๐๑๙ พ.ศ. ๒๕๖๓ พ.ศ. ๒๕๖๓ ข้อ ๑๘ โดยรัฐมนตรีว่าการกระทรวงสาธารณสุขได้ให้ความเห็นชอบแล้ว รายละเอียดตามสิ่งที่ส่งมาด้วย ๒

จึงเรียนมาเพื่อโปรดพิจารณาด้วย จะเป็นพระคุณ

ขอแสดงความนับถือ

(นายนิคร เปรมศรี)
ผู้อำนวยการสถาบันวัคซีนแห่งชาติ

สำนักนโยบายและยุทธศาสตร์
โทร ๐ ๒๕๘๐ ๙๗๒๙ - ๓๑
โทรสาร ๐ ๒๕๘๐ ๙๗๓๒
ผู้รับผิดชอบ นางสมฤดี จันทร์ฉวี

สถาบันวัคซีนแห่งชาติ National Vaccine Institute, NVI
อาคาร ๔ ชั้น ๕ สถาบันบำราศนราดูร ต.ตลาดขวัญ อ.เมืองนนทบุรี จ.นนทบุรี ๑๑๐๐๐

ห้องเลขาฯ รมว.สธ.
เลขที่ ๕๕๑๑
วันที่ ๒ ธ.ค. ๒๕๖๔
เวลา ๑๔.๐๕ น.

ด่วนที่สุด

ที่ สวช ๐๒๓๗

ห้อง รมว.สธ.
รับที่ ๑๑๑๒
วันที่ ๐๗ ธ.ค. ๒๕๖๔
เวลา ๐๙.๓๓

๑ สำนักงานรัฐมนตรี
กระทรวงสาธารณสุข
เลขรับ ๕๙๘๓๙๐ / ๓๐๐๗
วันที่ ๒ ธ.ค. ๒๕๖๔
เวลา ๐๙.๓๐

๑ ธันวาคม ๒๕๖๔

เรื่อง การขยายระยะเวลาดำเนินการโครงการซึ่งได้รับงบประมาณภายใต้พระราชกำหนดให้อำนาจกระทรวงการคลังกู้เงินเพื่อแก้ไขปัญหา เยียวยา และฟื้นฟูเศรษฐกิจและสังคมที่ได้รับผลกระทบจากสถานการณ์การระบาดของโรคติดเชื้อไวรัสโคโรนา ๒๐๑๙ พ.ศ. ๒๕๖๓

ห้องหัวหน้า สธ.
เลขรับ ๔๕๒๐
ลงวันที่ ๒ ธ.ค. ๒๕๖๔
เวลา ๑๓.๓๒ น.

เรียน รัฐมนตรีว่าการกระทรวงสาธารณสุข

สิ่งที่ส่งมาด้วย เอกสารประกอบการขอขยายระยะเวลาดำเนินการโครงการ

ตามที่คณะรัฐมนตรีมีมติเมื่อวันที่ ๒๙ ธันวาคม ๒๕๖๓ อนุมัติตามผลการพิจารณาของคณะกรรมการกลั่นกรองการใช้จ่ายเงินกู้ ในคราวประชุม ครั้งที่ ๓๑/๒๕๖๓ เมื่อวันที่ ๑๗ ธันวาคม ๒๕๖๓ และครั้งที่ ๓๒/๒๕๖๓ เมื่อวันที่ ๒๕ ธันวาคม ๒๕๖๓ ตามที่เลขาธิการสภาพัฒนาการเศรษฐกิจและสังคมแห่งชาติเสนอ โดยอนุมัติโครงการภายใต้แผนงาน/โครงการที่มีวัตถุประสงค์ทางการแพทย์และสาธารณสุขฯ จำนวน ๑๐ โครงการ ประกอบด้วยแผนเร่งรัดการเข้าถึงวัคซีน COVID-19 สำหรับประชาชนไทย วงเงิน ๑,๘๑๐.๖๘๐๐ ล้านบาท รับผิดชอบโดยสถาบันวัคซีนแห่งชาติ ทั้งนี้ สถาบันวัคซีนแห่งชาติได้ขอเปลี่ยนแปลงรายการ ขอใช้เงินเหลือจ่าย และขอขยายระยะเวลาดำเนินการโครงการภายใต้แผนเร่งรัดฯ โดยคณะรัฐมนตรีมีมติอนุมัติตามที่เสนอแล้วเมื่อวันที่ ๗ กันยายน ๒๕๖๔ นั้น

สถาบันวัคซีนแห่งชาติ ขอเรียนว่า สถานการณ์การแพร่ระบาดของโรคติดเชื้อไวรัสโคโรนา ๒๐๑๙ ยังคงส่งผลกระทบต่อการดำเนินการโครงการภายใต้แผนเร่งรัดฯ โดยเฉพาะอย่างยิ่งการส่งมอบครุภัณฑ์ที่ต้องนำเข้าจากต่างประเทศมีความล่าช้า สถาบันมีความจำเป็นที่จะต้องขอขยายระยะเวลาดำเนินการโครงการภายใต้แผนเร่งรัดฯ จากวันที่ ๓๐ ธันวาคม ๒๕๖๔ เป็นวันที่ ๓๐ พฤษภาคม ๒๕๖๕ รายละเอียดตามสิ่งที่ส่งมาด้วย ทั้งนี้ ตามระเบียบสำนักนายกรัฐมนตรี ว่าด้วยการดำเนินการตามแผนงานหรือโครงการภายใต้พระราชกำหนดให้อำนาจกระทรวงการคลังกู้เงินเพื่อแก้ไขปัญหา เยียวยา และฟื้นฟูเศรษฐกิจและสังคมที่ได้รับผลกระทบจากสถานการณ์การระบาดของโรคติดเชื้อไวรัสโคโรนา ๒๐๑๙ พ.ศ. ๒๕๖๓ พ.ศ. ๒๕๖๓ ข้อ ๑๘ กำหนดว่า ในกรณีที่หน่วยงานเจ้าของโครงการประสงค์จะขอโอนหรือเปลี่ยนแปลงรายละเอียดของโครงการให้หน่วยงานเจ้าของโครงการโดยความเห็นชอบของรัฐมนตรีเจ้าสังกัด เสนอคำขอการโอนหรือเปลี่ยนแปลงรายละเอียดของโครงการ พร้อมเหตุผลความจำเป็นต่อคณะกรรมการพิจารณาก่อนเสนอขออนุมัติต่อคณะรัฐมนตรี

จึงเรียนมาเพื่อโปรดพิจารณาให้ความเห็นชอบต่อไปด้วย จะเป็นพระคุณ

เรียน รมว.สธ. เพื่อโปรดพิจารณา
ให้ความเห็นชอบ

ขอแสดงความนับถือ

เห็นชอบ

(นายวัชรพงศ์ คูวิจิตรสุวรรณ)
เลขานุการรัฐมนตรีว่าการกระทรวงสาธารณสุข
๓ ธ.ค. ๒๕๖๔

(นายนคร เปรมศรี)
ผู้อำนวยการสถาบันวัคซีนแห่งชาติ

(นายอนุทิน ชาญวีรกูล)
รัฐมนตรีว่าการกระทรวงสาธารณสุข
๔ ธ.ค. ๒๕๖๔

สำนักนโยบายและยุทธศาสตร์
โทร ๐ ๒๕๘๐ ๙๗๒๙ - ๓๑
โทรสาร ๐ ๒๕๘๐ ๙๗๓๒

แผนเร่งรัดการเข้าถึงวัคซีน COVID-19 สำหรับประชาชนไทย
ซึ่งได้รับงบประมาณภายใต้พระราชกำหนดให้อำนาจกระทรวงการคลังกู้เงินเพื่อแก้ไขปัญหา เยียวยา และฟื้นฟูเศรษฐกิจและสังคมที่ได้รับผลกระทบจากสถานการณ์การระบาดของโรคติดเชื้อไวรัสโคโรนา 2019
พ.ศ. 2563

.....

ตามที่คณะรัฐมนตรีมีมติเมื่อวันที่ 19 ธันวาคม 2563 อนุมัติโครงการภายใต้แผนเร่งรัดการเข้าถึงวัคซีน COVID-19 สำหรับประชาชนไทย วงเงิน 1,810.68 ล้านบาท ให้ได้รับการจัดสรรเงินกู้ตามพระราชกำหนดให้อำนาจกระทรวงการคลังกู้เงินเพื่อแก้ไขปัญหา เยียวยา และฟื้นฟูเศรษฐกิจและสังคมที่ได้รับผลกระทบจากสถานการณ์การระบาดของโรคติดเชื้อไวรัสโคโรนา 2019 พ.ศ. 2563 โดยแผนเร่งรัดฯ ดังกล่าว มีรายละเอียดสำคัญ ดังนี้

วัตถุประสงค์ เพื่อให้ประชาชนไทยทุกคนได้ใช้วัคซีน COVID-19 ในเวลาที่ใกล้เคียงกับประเทศอื่น ๆ ที่พัฒนาวัคซีนสำเร็จเป็นลำดับต้น ๆ ของโลก และเพื่อให้ประเทศไทยมีขีดความสามารถในการผลิตวัคซีน COVID-19 ได้เพียงพอสำหรับการใช้ในประเทศ และสามารถส่งออกเพื่อจำหน่ายในตลาดโลก รวมทั้งมีขีดความสามารถในการพัฒนาวัคซีนได้เองเมื่อมีการระบาดของโรคติดต่ออุบัติใหม่ในอนาคต

ผลผลิต ได้แก่ วัคซีนที่วิจัยพัฒนาตั้งแต่ต้นน้ำในประเทศ สำหรับใช้ในการทดสอบในคนระยะที่ 3

ผลลัพธ์ ได้แก่ ประชาชนไทยมีโอกาสได้เข้าถึงวัคซีน เพื่อหลีกเลี่ยงการป่วย การเสียชีวิตและลดผลกระทบทางเศรษฐกิจและสังคมของประเทศ

ตัวชี้วัด ได้แก่ ประชากรไทยอย่างน้อย 5 ล้านคนได้รับวัคซีน COVID-19 เมื่อการวิจัยพัฒนาวัคซีนประสบความสำเร็จ

ขอบเขตการดำเนินงาน ได้แก่ การพัฒนาวัคซีนต้นแบบตั้งแต่ต้นน้ำในประเทศไทย และการเพิ่มศักยภาพอุตสาหกรรมการผลิตวัคซีนในประเทศ

กิจกรรมสำคัญ ผู้รับผิดชอบ และงบประมาณ ดังนี้

กิจกรรมหลัก	งบประมาณ (ล้านบาท)	ผู้ร่วมดำเนินงาน
1. การพัฒนาวัคซีนต้นแบบตั้งแต่ต้นน้ำในประเทศไทย	**860.00**	
1.1 การพัฒนาและผลิตวัคซีนป้องกันโรคโควิด-19 ชนิดดีเอ็นเอ	500.00	บริษัท ไบโอเนท เอเชีย จำกัด
1.2 การพัฒนาวัคซีนโควิด-19 ต้นแบบที่พร้อมทดสอบทางคลินิกและการเตรียมพร้อมผลิตวัคซีนต้นแบบสำหรับการระบาดของเชื้อที่มีการกลายพันธ์	200.00	สำนักงานพัฒนาวิทยาศาสตร์และเทคโนโลยีแห่งชาติ
1.3 การทำวิจัยทดสอบวัคซีนชนิด VLP/Subunit Protein/อื่น ๆ ในมนุษย์	160.00	สถาบันวัคซีนแห่งชาติ
2. การเพิ่มศักยภาพอุตสาหกรรมการผลิตวัคซีนในประเทศ	**950.68**	
2.1 ปรับปรุงโรงงานผลิตวัคซีนรองรับเทคโนโลยี Viral Vector	562.00	มหาวิทยาลัยเทคโนโลยีพระจอมเกล้าธนบุรี
2.2 พัฒนาขีดความสามารถในการผลิตวัคซีน โควิด-19	388.68	
2.2.1 เพิ่มขีดความสามารถในการแบ่งบรรจุวัคซีนจากต่างประเทศ	238.68	องค์การเภสัชกรรม, บริษัท องค์การเภสัชกรรม-เมอร์ริเออร์ชีววัตถุ จำกัด
2.2.2 การสำรองขวดแบ่งบรรจุวัคซีนโควิด-19	150.00	บริษัท ไบโอเนท เอเชีย จำกัด
รวมงบประมาณ	**1,810.68**	

ภายหลังจากที่สถาบันได้รับงบประมาณ สถาบันได้จัดทำสัญญากับหน่วยงานที่รับผิดชอบ เพื่อดำเนินกิจกรรมต่าง ๆ ตามแผนงานที่กำหนด ประกอบด้วย 7 โครงการ โดยสามารถเปรียบเทียบกิจกรรมหลักกับโครงการตามสัญญา ได้ดังนี้

กิจกรรมหลัก	งบประมาณ (ล้านบาท)	โครงการ	งบประมาณ (ล้านบาท)	หน่วยงานรับผิดชอบ
1. การพัฒนาวัคซีนต้นแบบตั้งแต่ต้นน้ำในประเทศไทย	860.00			
1.1 การพัฒนาและผลิตวัคซีนป้องกันโรคโควิด-19 ชนิดดีเอ็นเอ	500.00	1. โครงการพัฒนาและผลิตวัคซีนป้องกันโรคโควิด 19 ชนิดดีเอ็นเอ (วัคซีนโควิเจน)	650.00	บริษัท ไบโอเนท เอเชีย จำกัด
1.2 การพัฒนาวัคซีนโควิด-19 ต้นแบบที่พร้อมทดสอบทางคลินิก และการเตรียมพร้อมผลิตวัคซีนต้นแบบสำหรับการระบาดของเชื้อที่มีการกลายพันธ์	200.00	2. โครงการพัฒนาวัคซีนโควิด 19 ต้นแบบที่พร้อมทดสอบทางคลินิก และการเตรียมพร้อมผลิตวัคซีนต้นแบบสำหรับการระบาดของเชื้อที่มีการกลายพันธุ์	200.00	สำนักงานพัฒนาวิทยาศาสตร์และเทคโนโลยีแห่งชาติ
1.3 การทำวิจัยทดสอบวัคซีนชนิด VLP/Subunit Protein/ อื่น ๆ ในมนุษย์	160.00	3. โครงการทดสอบวัคซีนโควิด 19 ที่ผลิตในประเทศไทยโดยใช้พืชเป็นแหล่งผลิตในมนุษย์ระยะที่ 1 และ 2	160.00	บริษัท ใบยาไฟโตฟาร์ม จำกัด
2. การเพิ่มศักยภาพอุตสาหกรรมการผลิตวัคซีนในประเทศ	950.68			
2.1 ปรับปรุงโรงงานผลิตวัคซีนรองรับเทคโนโลยี Viral Vector	562.00	4. โครงการเตรียมความพร้อมในการเป็นสถานที่ผลิต COVID-19 Vaccine ตามความต้องการของประเทศ โดยใช้โรงงานต้นแบบผลิตยาชีววัตถุแห่งชาติ มหาวิทยาลัยเทคโนโลยีพระจอมเกล้าธนบุรี	450.00	มหาวิทยาลัยเทคโนโลยีพระจอมเกล้าธนบุรี
		5. โครงการการพัฒนาห้องปฏิบัติการเฉพาะทางด้านการวิเคราะห์และทดสอบคุณสมบัติของยาชีววัตถุและวัคซีนได้มาตรฐานสากลเพื่อรองรับการผลิตวัคซีน COVID-19 ขึ้นใช้เองในประเทศ	112.00	มหาวิทยาลัยเทคโนโลยีพระจอมเกล้า ธนบุรี
2.2 พัฒนาขีดความสามารถในการผลิตวัคซีน โควิด-19	388.68			
2.2.1 เพิ่มขีดความสามารถในการแบ่งบรรจุวัคซีนจากต่างประเทศ	238.68	6. โครงการเตรียมความพร้อมส่วนบรรจุวัคซีน โควิด 19 ภายในประเทศ	156.80	องค์การเภสัชกรรม
		7. โครงการแผนการขยายศักยภาพการผลิตวัคซีนในระดับอุตสาหกรรมรองรับการผลิตวัคซีนสำหรับประชาชนไทย	81.88	บริษัท องค์การเภสัชกรรม-เมอร์ริเออร์ชีววัตถุ จำกัด
2.2.2 การสำรองขวดแบ่งบรรจุวัคซีนโควิด-19	150.00	รวมอยู่ในโครงการลำดับที่ 1		
รวมงบประมาณ	1,810.68	รวมงบประมาณ	1,810.68	

จากสถานการณ์การแพร่ระบาดของโรคติดเชื้อไวรัสโคโรนา ๒๐๑๙ ส่งผลกระทบต่อการดำเนินการโครงการภายใต้แผนเร่งรัดฯ ทั้ง ๗ โครงการ ทั้งในด้านบุคลากรซึ่งไม่สามารถปฏิบัติงานได้ในระยะเวลาหนึ่ง ด้านอุปสงค์และอุปทานของวัสดุและครุภัณฑ์ซึ่งมีความต้องการของตลาดและต้นทุนการผลิตที่สูงขึ้น ด้านการส่งมอบครุภัณฑ์ที่ต้องนำเข้าจากต่างประเทศเกิดความล่าช้า สถาบันมีความจำเป็นที่จะต้องขอเปลี่ยนแปลงรายการ ขอใช้เงินเหลือจ่าย และขอขยายระยะเวลาดำเนินการโครงการภายใต้แผนเร่งรัดฯ ขอขยายเวลาการดำเนินการโครงการภายใต้แผนเร่งรัดฯ จากวันที่ ๓๐ กันยายน ๒๕๖๔ เป็นวันที่ ๓๐ ธันวาคม ๒๕๖๔ ทั้งนี้ คณะรัฐมนตรีมีมติอนุมัติตามที่เสนอแล้วเมื่อวันที่ ๗ กันยายน ๒๕๖๔

อย่างไรก็ตาม สถานการณ์การแพร่ระบาดของโรคติดเชื้อไวรัสโคโรนา ๒๐๑๙ ยังคงส่งผลกระทบต่อการดำเนินการโครงการภายใต้แผนเร่งรัดฯ โดยเฉพาะอย่างยิ่งการส่งมอบครุภัณฑ์ที่ต้องนำเข้าจากต่างประเทศเกิดความล่าช้า สถาบันมีความจำเป็นที่จะต้องขอขยายระยะเวลาดำเนินการโครงการภายใต้แผนเร่งรัดฯ จากวันที่ ๓๐ ธันวาคม ๒๕๖๔ เป็นวันที่ ๓๐ พฤษภาคม ๒๕๖๕ รายละเอียดดังนี้

สรุปการขอขยายระยะเวลาดำเนินการโครงการภายใต้แผนเร่งรัดฯ

โครงการ	วงเงินงบประมาณ (บาท)	ผลการเบิกจ่าย ณ วันที่ 30 พฤศจิกายน 2564 (บาท)	ร้อยละเบิกจ่าย	ขอขยายระยะเวลาดำเนินการ
1. โครงการพัฒนาและผลิตวัคซีนป้องกันโรคโควิด 19 ชนิดดีเอ็นเอ (วัคซีนโควิเจน) ดำเนินการโดยบริษัท ไบโอเนท-เอเชีย จำกัด	650,000,000	198,600,000	30.55	วันที่ 30 พฤษภาคม 2565
2. โครงการพัฒนาวัคซีนโควิด 19 ต้นแบบที่พร้อมทดสอบทางคลินิกและการเตรียมพร้อมผลิตวัคซีนต้นแบบสำหรับการระบาดของเชื้อที่มีการกลายพันธุ์ ดำเนินการโดยสำนักงานพัฒนาวิทยาศาสตร์และเทคโนโลยีแห่งชาติ	200,000,000	192,000,000	96.00	
3. โครงการทดสอบวัคซีนโควิด 19 ที่ผลิตในประเทศไทยโดยใช้พืชเป็นแหล่งผลิตในมนุษย์ระยะที่ 1 และ 2 ดำเนินการโดยบริษัท ใบยาไฟโตฟาร์ม จำกัด	160,000,000	108,500,000	67.81	
4. โครงการเตรียมความพร้อมในการเป็นสถานที่ผลิต COVID-19 Vaccine ตามความต้องการของประเทศ โดยใช้โรงงานต้นแบบผลิตยาชีววัตถุแห่งชาติ มหาวิทยาลัยเทคโนโลยีพระจอมเกล้าธนบุรี ดำเนินการโดยมหาวิทยาลัยเทคโนโลยีพระจอมเกล้าธนบุรี	450,000,000	450,000,000	100.00	
5. โครงการการพัฒนาห้องปฏิบัติการเฉพาะทางด้านการวิเคราะห์และทดสอบคุณสมบัติของยาชีววัตถุและวัคซีนได้มาตรฐานสากลเพื่อรองรับการผลิตวัคซีน COVID-19 ขึ้นใช้เองในประเทศ ดำเนินการโดยมหาวิทยาลัยเทคโนโลยีพระจอมเกล้า ธนบุรี	112,000,000	112,000,000	100.00	
6. โครงการเตรียมความพร้อมส่วนบรรจุวัคซีนโควิด 19 ภายในประเทศ ดำเนินการโดยองค์การเภสัชกรรม	156,800,000	77,886,379	49.67	
7. โครงการแผนการขยายศักยภาพการผลิตวัคซีนในระดับอุตสาหกรรมรองรับการผลิตวัคซีนสำหรับประชาชนไทย ดำเนินการโดย บริษัท องค์การเภสัชกรรม-เมอร์ริเออร์ชีววัตถุ จำกัด	81,880,000	79,080,500	96.58	–
รวมงบประมาณ	1,810,680,000	1,218,066,879	67.27	

ความก้าวหน้าการดำเนินงาน ผลการเบิกจ่ายงบประมาณในโครงการต่าง ๆ และการขอขยายระยะเวลาดำเนินการโครงการ

1. โครงการพัฒนาและผลิตวัคซีนป้องกันโรคโควิด 19 ชนิดดีเอ็นเอ (วัคซีนโควิเจน) ดำเนินการโดยบริษัท ไบโอเนท-เอเชีย จำกัด

ความก้าวหน้าการดำเนินงาน	การขอขยายระยะเวลาดำเนินการโครงการ	งบประมาณที่ได้รับจัดสรร (บาท)	ผลการเบิกจ่าย (ณ วันที่ 30 พฤศจิกายน 2564) (บาท)
วัตถุประสงค์ เพื่อพัฒนาและผลิตวัคซีนโควิเจนสำหรับนำไปทดสอบในมนุษย์ ระยะที่ 1/2 และการถ่ายทอดเทคโนโลยีเพื่อขยายขนาดการผลิตขนาดใหญ่ในประเทศไทยสำหรับรองรับการใช้วัคซีนโควิเจนในภาวะฉุกเฉินในการป้องกันโรคโควิด 19 **ผลการดำเนินงาน** 1. ดำเนินการจัดซื้ออุปกรณ์ไปแล้ว 29 รายการจาก 36 รายการ 2. ดำเนินการจัดซื้อวัตถุดิบสำหรับการผลิตวัคซีนโควิเจนเพื่อใช้ในการวิจัยทางคลินิกระยะที่ 1/2 3. จัดทำสัญญา Master service agreement ระหว่าง ไบโอเนท กับKinGen เรียบร้อยแล้ว เพื่อถ่ายทอดเทคโนโลยีการผลิตให้กับ KinGen 4. ส่งวัคซีนไปทำการทดสอบความเป็นพิษ การป้องกันการติดเชื้อ และการทดสอบการตอบสนองทางภูมิคุ้มกันของไวรัสกลายพันธุ์ในสัตว์ทดลอง 5. ขณะนี้ได้เริ่มทำการทดสอบทางคลินิก ระยะที่ 1 ในประเทศออสเตรเลีย และวางแผนการทดสอบทางคลินิก ระยะที่ 1/2 ในประเทศไทย โดยอยู่ระหว่างสำนักงานคณะกรรมการอาหารและยาพิจารณาเอกสาร	ขอขยายระยะเวลาสัญญา จากเดิม 30 ธันวาคม 2564 เป็นวันที่ 31 มีนาคม 2565 **เหตุผลความจำเป็น** เนื่องด้วยโครงการดังกล่าวอยู่ระหว่างสำนักงานคณะกรรมการอาหารและยาพิจารณาเอกสารการขออนุญาตทดสอบทางคลินิกในมนุษย์ ระยะที่ 1 ในประเทศไทย คาดว่าจะสามารถเริ่มดำเนินการได้ในเดือนมกราคม และสรุปผลการศึกษาวิจัยได้ในเดือนมีนาคม 2565 จึงขอขยายระยะเวลาตามที่เสนอ	650,000,000	198,600,000 คิดเป็นร้อยละ 30.55

2. โครงการพัฒนาวัคซีนโควิด 19 ต้นแบบที่พร้อมทดสอบทางคลินิก และการเตรียมพร้อมผลิตวัคซีนต้นแบบสำหรับการระบาดของเชื้อที่มีการกลายพันธุ์

ดำเนินการโดยสำนักงานพัฒนาวิทยาศาสตร์และเทคโนโลยีแห่งชาติ

ความก้าวหน้าการดำเนินงาน	การขอขยายระยะเวลาดำเนินการโครงการ	งบประมาณที่ได้รับจัดสรร (บาท)	ผลการเบิกจ่าย (ณ วันที่ 30 พฤศจิกายน 2564) (บาท)
วัตถุประสงค์ 1.เพื่อพัฒนาวัคซีนโควิด 19 ต้นแบบที่มีผลทดสอบกระตุ้นภูมิคุ้มกัน ผลทดสอบการคุ้มโรค ผลความปลอดภัย ใช้เป็นข้อมูลสนับสนุนการทดสอบในอาสาสมัครมนุษย์ 2.เพื่อผลิตวัคซีนต้นแบบในห้องปฏิบัติการระดับ GMP ในระดับที่เพียงพอต่อการทดสอบในอาสาสมัครมนุษย์เฟส 1-2 3.เพื่อเตรียมเทคโนโลยีฐาน reverse genetics สำหรับการพัฒนาวัคซีนต้นแบบที่พร้อมสำหรับการระบาดของเชื้อไวรัสกลายพันธุ์ในอนาคต ตลอดจนการพัฒนาเทคโนโลยีสำหรับสร้างไวรัลเวกเตอร์ชนิด adenovirus 26 เพื่อใช้เป็นเทคโนโลยีวัคซีน **ผลการดำเนินงาน** 1. ภาพรวมการพัฒนาวัคซีนโควิด-19 ทั้ง 3 platform ได้แก่ 1) Ad5-based 2) Flu-based และ 3) VLP-based พบว่าสามารถพัฒนาวัคซีนต้นแบบทั้งสามชนิดได้ตามเป้าหมายที่ตั้งไว้ มีการตรวจสอบคุณสมบัติการแสดงออกของแอนติเจน (SARS-CoV-2 spike) ของวัคซีนทุกต้นแบบในระบบเซลล์เพาะเลี้ยง ทำการทดสอบการกระตุ้นภูมิคุ้มกันชนิดสารน้ำ และพึ่งเซลล์ในหนูทดลอง โดยวัคซีนทุกรูปแบบผ่านการทดสอบในหนูทดลอง สามารถดำเนินสู่ขั้นตอนการขยายขนาด และทดสอบประสิทธิภาพและความปลอดภัยของวัคซีนในสัตว์ทดลองได้ตามแผน 2. การพัฒนาระบบ pseudotyped virus สำหรับไวรัส SARS-CoV-2 ขณะนี้ ได้สร้าง pseudotyped virus ที่มีสไปค์ของไวรัส VOC ครบทุกตัวแล้ว 3. การสร้าง adenovirus type 26 สำหรับรองรับการพัฒนาวัคซีนโควิด-19 ขณะนี้อยู่ระหว่างดำเนินการสร้าง adenovirus 26 genome plasmid	ขอขยายระยะเวลาสัญญา จากเดิม 30 ธันวาคม 2564 เป็นวันที่ 30 พฤษภาคม 2565 **เหตุผลความจำเป็น** เนื่องจากโครงการฯ มีแผนกิจกรรมการพัฒนาและผลิตวัคซีนต่อโรค COVID-19 ชนิด adenovirus-based สายพันธุ์ดั้งเดิม ในระดับ GMP ที่พร้อมสำหรับการทดสอบคลินิกในอาสาสมัครมนุษย์ ซึ่งจะดำเนินการโดยบริษัท คินเจน ไบโอเทค จำกัด โดยแผนกิจกรรมดังกล่าวต้องใช้ระยะเวลาดำเนินการทั้งสิ้น 154 วัน ตามสัญญาจ้างเหมาบริการการผลิตธนาคารเซลล์และวัตถุดิบยาสำหรับวัคซีน COVID-19 จาก adenovirus type 5 ในระดับ GMP ทั้งนี้ด้วยกลไกการจ้างของพัสดุ สัญญาเริ่มดำเนินการในวันที่ 1 ตุลาคม 2564 ทำให้ไม่สามารถส่งมอบวัคซีนโควิด-19 ชนิด adenovirus-based สายพันธุ์ดั้งเดิม ที่ผลิตจาก GMP facility ได้ทันภายในระยะเวลาสิ้นสุดสัญญาโครงการฯ 30 ธันวาคม 2564	200,000,000	192,000,000 คิดเป็นร้อยละ 96.00

<table>
<tr><th>ความก้าวหน้าการดำเนินงาน</th><th>การขอขยายระยะเวลาดำเนินการโครงการ</th><th>งบประมาณที่ได้รับจัดสรร (บาท)</th><th>ผลการเบิกจ่าย (ณ วันที่ 30 พฤศจิกายน 2564) (บาท)</th></tr>
<tr><td>
4. การพัฒนาระบบ reverse genetics สำหรับไวรัส SARS-CoV-2 ความก้าวหน้าขณะนี้ ได้ Infectious clone ของไวรัส SARS-CoV-2 เรียบร้อยแล้ว อยู่ระหว่างนำเข้าสู่เซลล์เจ้าบ้านต่อไป
5. การทดสอบประสิทธิภาพและความปลอดภัยของวัคซีนในสัตว์ทดลอง
<table>
<tr><th>การทดสอบ</th><th>ความก้าวหน้า</th><th>ชนิดวัคซีน</th></tr>
<tr><td>Challenge test</td><td>90 %</td><td>Ad5-based: Wuhan (NASTVAC)</td></tr>
<tr><td></td><td></td><td>VLP-based: Wuhan</td></tr>
<tr><td>Challenge test</td><td>20 %</td><td>Ad5-based: delta</td></tr>
<tr><td>Toxicity test</td><td>70 %</td><td>Ad5-based: Wuhan (NASTVAC)</td></tr>
<tr><td></td><td></td><td>VLP-based: Wuhan</td></tr>
<tr><td></td><td></td><td>Flu-based: Wuhan</td></tr>
<tr><td>Immunogenicity testing</td><td>20 %</td><td>Delta variant</td></tr>
</table>
6. การเตรียมพร้อมผลิตวัคซีนต้นแบบในระดับ GMP ได้ดำเนินการผลิตวัคซีน Ad5-Wuhan ในระดับ GMP ร่วมกับบริษัท KinGen Biotech ซึ่งได้เตรียม cell bank, virus bank, drug substance และ drug product โดยมีการ outsource การทำ characterization ของ master cell bank และ virus seed stock ไปที่บริษัท TFBS Bioscience ประเทศไต้หวัน และ ทำ fill and finish ที่บริษัท Austrianova เพื่อให้ได้วัคซีนจำนวน 350 vials ในรูปแบบของ prefilled syringes แต่เนื่องด้วยมีการทำสัญญาล่าช้า ขณะนี้จึงอยู่ระหว่างการทำ characterization ของ master cell bank
7. การเตรียมความพร้อมห้องปฏิบัติการชีวนิรภัยระดับ 3 และ 2 (BSL-3 และ BSL-2) ขณะนี้จัดซื้อครุภัณฑ์ทั้ง 23 รายการ เสร็จสิ้นแล้ว นอกจากนี้ได้ดำเนินการปรับห้อง cleanroom ให้เป็น containment (BSL-2) cleanroom เพื่อให้สามารถพัฒนา Biopharmaceuticals ต่างๆ รวมทั้งการผลิตวัคซีนก่อนที่จะส่งให้หน่วยงานขยายขนาดต่อไป
</td><td></td><td></td><td></td></tr>
</table>

3. โครงการทดสอบวัคซีนโควิด 19 ที่ผลิตในประเทศไทยโดยใช้พืชเป็นแหล่งผลิตในมนุษย์ระยะที่ 1 และ 2 ดำเนินการโดยบริษัท ใบยาไฟโตฟาร์ม จำกัด

ความก้าวหน้าการดำเนินงาน	การขอขยายระยะเวลาดำเนินการโครงการ	งบประมาณที่ได้รับจัดสรร (บาท)	ผลการเบิกจ่าย (ณ วันที่ 30 พฤศจิกายน 2564) (บาท)
วัตถุประสงค์ เพื่อให้ประชาชนไทยทุกคนสามารถเข้าถึงวัคซีนโควิด 19 ได้ในเวลาที่รวดเร็วใกล้เคียงกับประเทศอื่น ๆ ที่ได้พัฒนาวัคซีนสำเร็จเป็นลำดับต้น ๆ ของโลก และเพื่อพัฒนาอุตสาหกรรมยา เพิ่มความสามารถในการพึ่งตนเองในด้านการผลิตวัคซีนในประเทศในกรณีที่มีโรคระบาดอื่นในอนาคต **ผลการดำเนินงาน** 1. การทดสอบประสิทธิภาพและความปลอดภัยของวัคซีนในสัตว์ทดลอง (Animal study) สรุปได้ว่า วัคซีน Baiya SARS-CoV-2 Vax1 มีประสิทธิภาพในการยับยั้งการก่อโรคของโควิด 19 ทั้งสายพันธุ์ดั้งเดิม และสายพันธุ์กลายอย่าง Alpha และ Beta ได้เป็นอย่างดี ส่วนสายพันธุ์ Delta และ lambda อยู่ระหว่างการศึกษาเพิ่มเติมเพื่อนำไปพัฒนาวัคซีนโควิด Baiya SARS-CoV-2 Vax2 (the 2nd generation vaccine) ต่อไป 2. การเตรียมธนาคารเมล็ดพันธุ์และธนาคารเซลล์ มีการเตรียมความพร้อมของธนาคารเมล็ดพันธุ์ชนิด *Nicotiana bentha-miana* และธนาคารเซลล์ชนิด *Agrobacterium* เพื่อใช้ในการผลิตวัคซีนหัวเชื้อ (Concentration bulk) โดยจะนำหัวเชื้อที่ได้ มาทดสอบในอาสาสมัครระยะที่ 1 ต่อไป สำหรับการดำเนินการทดสอบประกอบด้วย การคัดเลือกเมล็ดพันธุ์ (Seed selection) การทดสอบกราฟการเจริญเติบโตของพืช และทดสอบ stability ด้วยวิธีการทดสอบการงอก ในขณะนี้ยังอยู่ระหว่างการทดสอบการกำหนดลักษณะและเตรียมการผลิต	ขอขยายระยะเวลาสัญญา จากเดิม 30 ธันวาคม 2564 เป็นวันที่ 31 มกราคม 2565 **เหตุผลความจำเป็น** เนื่องจากโครงการฯ มีแผนกิจกรรมการจ้างเหมาบริการองค์กรที่รับทำวิจัยตามสัญญา (Contract Research Organization) ตลอดโครงการวิจัยทางคลินิกระยะที่ 1 และ 2 ซึ่งจะดำเนินการโดย บริษัท เครือข่ายวิจัยทางการแพทย์ เพื่อสังคม จำกัด (MedResNet) ทั้งนี้ ด้วยกระบวนการติดตามผลการศึกษาที่ต้องใช้ระยะเวลาในการวิเคราะห์นานกว่าที่คาดการณ์ไว้ ทำให้ผู้รับจ้างไม่สามารถส่งมอบงานตามการจ้างเหมาได้ทันภายในระยะเวลาสิ้นสุดสัญญาโครงการฯ 30 ธันวาคม 2564 จึงขอขยายระยะเวลาจนถึงวันที่ 31 มกราคม 2565	160,000,000	108,500,000 คิดเป็นร้อยละ 67.81

ความก้าวหน้าการดำเนินงาน	การขอขยายระยะเวลาดำเนินการโครงการ	งบประมาณที่ได้รับจัดสรร (บาท)	ผลการเบิกจ่าย (ณ วันที่ 30 พฤศจิกายน 2564) (บาท)
3. แผนการทดสอบทางคลินิก เริ่มทดสอบประสิทธิภาพและความปลอดภัยในมนุษย์ระยะที่ 1 ในเดือนกันยายน ใช้กลุ่มอาสาสมัครจำนวน 96 คน สถานที่ทดสอบ ได้แก่ ศูนย์ทดสอบทางคลินิก คณะแพทยศาสตร์ จุฬาลงกรณ์มหาวิทยาลัย และสถานเสาวภา สภากาชาดไทย ทั้งนี้ ในจำนวนอาสาสมัคร 96 คน แบ่งเป็น 2 ช่วงอายุ ได้แก่ อาสาสมัครที่มีอายุระหว่าง 18-60 ปี จำนวน 48 คน และอายุระหว่าง 61-75 ปี จำนวน 48 คน กลุ่มอาสาสมัครจะได้รับวัคซีนที่มีปริมาณโดสแตกต่างกันไปในลักษณะสุ่มที่ปริมาณ 10, 50 หรือ 100 ไมโครกรัม และจะทำการเก็บตัวอย่าง เพื่อวิเคราะห์ข้อมูล 4. การขยายกำลังการผลิตสู่ Clinical Batch (Pilot Batch) ผลการเตรียมการผลิตวัคซีนสำหรับการศึกษาวิจัยในมนุษย์ (pilot batch for clinical trial phase 1) พบว่า สารสกัดขนาด 4.5 ลิตร และการสกัดโปรตีนบริสุทธิ์จากการพัฒนากระบวนการ สามารถนำมาใช้ในการสังเคราะห์โปรตีน SARS-CoV ได้ถึง 45 ลิตร หรือสิบเท่า โดย RDB-Fc จะทำหน้าที่เป็นสารออกฤทธิ์หลักในการทดลองวัคซีนโควิด 19 ในมนุษย์ระยะที่ 1			

4. โครงการเตรียมความพร้อมในการเป็นสถานที่ผลิต COVID-19 Vaccine ตามความต้องการของประเทศ โดยใช้โรงงานต้นแบบผลิตยาชีววัตถุแห่งชาติ มหาวิทยาลัยเทคโนโลยีพระจอมเกล้าธนบุรี ดำเนินการโดยมหาวิทยาลัยเทคโนโลยีพระจอมเกล้าธนบุรี

ความก้าวหน้าการดำเนินงาน	การขอขยายระยะเวลาดำเนินการโครงการ	งบประมาณที่ได้รับจัดสรร (บาท)	ผลการเบิกจ่าย (ณ วันที่ 30 พฤศจิกายน 2564) (บาท)
วัตถุประสงค์ เพื่อให้ได้สถานที่ผลิตวัคซีนของรัฐที่มีกำลังการผลิตสูงในการรองรับการผลิตวัคซีนสำหรับการระบาดของโรคอุบัติใหม่ **ผลการดำเนินงาน** 1. แบบแปลนปรับปรุงพื้นที่ UNIT 4 ในโรงงานต้นแบบผลิตยาชีววัตถุแห่งชาติ (NBF) ได้ผ่านการอนุมัติจากสำนักงานคณะกรรมการอาหารและยา (อย.) เพื่อเป็นสถานที่ผลิตยาแผนปัจจุบันที่เป็นยาชีววัตถุเรียบร้อยแล้ว 2. การปรับปรุงพื้นที่ส่วนควบคุมคุณภาพ ให้เป็น BSL-2 เพื่อรองรับการทำงานกับ Adenovirus ดำเนินการเสร็จเรียบร้อยแล้ว 3. การส่งมอบครุภัณฑ์ส่วนควบคุมคุณภาพจำนวน 4 รายการ ดำเนินการเรียบร้อยแล้ว 4. อยู่ในระหว่างปรับปรุงพื้นที่ UNIT 4 ในโรงงานให้เป็น สถานที่รองรับการผลิตวัคซีนโควิดโดยใช้เทคโนโลยี Adeno virus /Monoclonal Antibody DNA/RNA และปรับปรุงพื้นที่ส่วนควบคุมคุณภาพ ให้เป็น BSL-2 เพื่อรองรับการทำงานกับ Adenovirus 5. อยู่ระหว่างการส่งมอบครุภัณฑ์ที่จำเป็นต้องใช้ในกระบวนการผลิตวัคซีนโควิค-19 ที่รองรับเทคโนโลยี Adeno viral /Monoclonal antibody DNA/mRNA จำนวน 8 รายการ	ขอขยายระยะเวลาสัญญา จากเดิม 30 ธันวาคม 2564 เป็นวันที่ 29 เมษายน 2565 **เหตุผลความจำเป็น** เนื่องจากมีรายการครุภัณฑ์จำนวน 8 รายการ ของครุภัณฑ์กระบวนการผลิตวัคซีนโดยใช้ Single Use System 1 ระบบ ไม่สามารถส่งมอบได้ภายในวันที่ 9 พฤศจิกายน 2564 ตามระยะเวลาที่กำหนดส่งมอบตามสัญญาซื้อขาย โดยผู้ขายแจ้งว่าบริษัทผู้ผลิตเกิดการขาดแคลนวัตถุดิบในการผลิตสินค้าบางรายการ เนื่องจากสภาวะการระบาดของโรค COVID-19 โดยจะสามารถส่งมอบครุภัณฑ์ดังกล่าวได้ภายในวันที่ 31 ธันวาคม 2564 ซึ่งจากความล่าช้าในการส่งมอบครุภัณฑ์ดังกล่าว ส่งผลกระทบต่องานปรับปรุงพื้นที่ UNIT 4 ในโรงงานให้เป็นสถานที่รองรับการผลิตวัคซีนโควิดโดยใช้เทคโนโลยี Adenovirus /Monoclonal Antibody เนื่องจากครุภัณฑ์กระบวนการผลิตวัคซีนโดยใช้ Single Use System 1 ระบบ ทุกรายการจะต้องถูกนำเข้าไปติดตั้ง ณ พื้นที่ปรับปรุง UNIT 4 พร้อมดำเนินการตรวจสอบความถูกต้องของห้องสะอาด (Validation of cleanroom) โดยตรวจสอบพารามิเตอร์ต่าง ๆ เช่น การทดสอบการรั่วซึมของแผ่นกรอง (HEPA Leak Test) ปริมาณอนุภาคในอากาศ (Air Particle Count) ปริมาณอัตราการไหลของอากาศ (Flow Measurement) ในสภาวะที่ไม่มีเครื่องจักร (As-Built) และในสภาวะที่มีเครื่องจักรติดตั้งภายในห้องสะอาด (As-Rest) ซึ่งคาดว่าจะสามารถดำเนินการส่งมอบงานและตรวจรับได้แล้วเสร็จภายในเดือนมีนาคม 2565 จึงขอขยายระยะเวลาโครงการ จนถึงวันที่ 29 เมษายน 2565	450,000,000	450,000,000 คิดเป็นร้อยละ 100.00

5. โครงการการพัฒนาห้องปฏิบัติการเฉพาะทางด้านการวิเคราะห์และทดสอบคุณสมบัติของยาชีววัตถุและวัคซีนได้มาตรฐานสากลเพื่อรองรับการผลิตวัคซีน COVID-19 ขึ้นใช้เองในประเทศ ดำเนินการโดยมหาวิทยาลัยเทคโนโลยีพระจอมเกล้า ธนบุรี

ความก้าวหน้าการดำเนินงาน	การขอขยายระยะเวลาดำเนินการโครงการ	งบประมาณที่ได้รับจัดสรร (บาท)	ผลการเบิกจ่าย (ณ วันที่ 30 พฤศจิกายน 2564) (บาท)
วัตถุประสงค์ เพื่อพัฒนาห้องปฏิบัติการเฉพาะทางด้านการวิเคราะห์และทดสอบคุณสมบัติของยาชีววัตถุและวัคซีนที่ได้มาตรฐานสากลขึ้นเป็นแห่งแรกในประเทศ รวมทั้งเพิ่มขีดความสามารถและเพิ่มศักยภาพของประเทศให้สามารถดำเนินการได้เองในประเทศ ผลการดำเนินงาน 1. ดำเนินการปรับปรุงพื้นที่ห้องปฏิบัติการฯ ในอาคารวิจัยพัฒนาและนวัตกรรมกระบวนการชีวภาพ มจธ. บางขุนเทียน เรียบร้อยแล้ว 2. พัฒนาและจัดทำวิเคราะห์และทดสอบคุณสมบัติของยาชีววัตถุและวัคซีน แล้วเสร็จทั้งหมด 2 parameter ได้แก่ 1) Protein identity & purity (Size Exclusion Chromatography) และ 2) Protein Structure (Circular Dichroism Spectrometer) 3. การติดตั้งครุภัณฑ์ พร้อมการตรวจสอบความถูกต้องของครุภัณฑ์ทุกรายการ ดำเนินการเรียบร้อยแล้ว 4. จัดจ้างบุคลากรทำงานในโครงการจำนวน 7 คน และได้ดำเนินการฝึกอบรม ถ่ายทอดเทคโนโลยีด้านการใช้เครื่องมือบางส่วน ได้แก่ เครื่อง Q-TOF Spectrophotometer, MALDI-TOF Spectrophoto meter 5. ประสานงานกับสถาบันชีววัตถุแห่งชาติ กรมวิทยาศาสตร์การแพทย์ โดยจัดทำ MOU เรียบร้อยแล้ว และสถาบันชีววัตถุแห่งชาติ ส่งผู้เชี่ยวชาญของหน่วยงานเข้ามาช่วยในการพัฒนาบุคลากร ในด้านการวิเคราะห์และทดสอบ	ขอขยายระยะเวลาสัญญา จากเดิม 30 ธันวาคม 2564 เป็นวันที่ 31 มีนาคม 2565 **เหตุผลความจำเป็น** เนื่องจากการจัดซื้อสารมาตรฐาน Test Kit รวมถึงสารเคมีวัสดุอุปกรณ์เฉพาะที่จำเป็นต้องใช้ในการเตรียมตัวอย่างเพื่อทดสอบทดลองการทำงานของเครื่องมือหลายชนิดก่อนจะเข้าสู่กระบวนการพัฒนาวิธีการวิเคราะห์ ประสบปัญหาที่บริษัทผู้ขายสารเคมีไม่สามารถประกันวันเวลาการจัดส่งสินค้าได้ภายในเดือนธันวาคม 2564 เนื่องจากสารมาตรฐาน Test Kit รวมถึงสารเคมีวัสดุอุปกรณ์เฉพาะนั้น มีการผลิตและขนส่งมาจากต่างประเทศ ประกอบกับสถานการณ์การระบาดของโรคโควิด 19 จึงทำให้เกิดความล่าช้าในการดำเนินงาน โดยวันสิ้นสุดสัญญาอยู่ในช่วงเดือนธันวาคม 2564 ซึ่งคาดว่าบริษัทจะสามารถดำเนินการส่งมอบสารเคมีมาตรฐาน Test Kit รวมถึงสารเคมีวัสดุอุปกรณ์เฉพาะที่จำเป็นต้องใช้ในการเตรียมตัวอย่างแล้วเสร็จภายในเดือนมกราคม ถึงกุมภาพันธ์ 2565 จึงขอขยายระยะเวลาโครงการ จนถึงวันที่ 31 มีนาคม 2565	112,000,000	112,000,000 คิดเป็นร้อยละ 100.00

ความก้าวหน้าการดำเนินงาน	การขอเปลี่ยนแปลงรายการ การขอใช้เงินเหลือจ่าย และการขยายระยะเวลาดำเนินการโครงการ	งบประมาณที่ได้รับจัดสรร (บาท)	ผลการเบิกจ่าย (ณ วันที่ 30 พฤศจิกายน 2564) (บาท)
6. ประสานงานกับบริษัท Shimadzu ในการทำบันทึกข้อตกลงความร่วมมือในการส่งผู้เชี่ยวชาญด้าน Protein Characterization จากประเทศสิงคโปร์ ญี่ปุ่น และสหรัฐอเมริกาเข้ามาช่วยในการพัฒนาบุคลากร 7. ดำเนินการจัดทำเอกสารตามระบบ ISO/IEC 17025 แล้วเสร็จ อยู่ระหว่างการ Implement ระบบ เพื่อให้สอดคล้องตามข้อกำหนด รวมทั้งอยู่ระหว่างการจัดทำแผนกิจกรรม Internal Audit และ Management Review ก่อนยื่นขอการรับรอง 8. สามารถให้บริการวิเคราะห์ทดสอบคุณสมบัติยาและวัคซีนที่เน้นวัคซีน COVID-19 จำนวน 1 ผลิตภัณฑ์ ได้แก่ Plant-based protein subunit vaccines ของ บริษัท Baiya Phytopharm (2 Parameter) ขณะนี้ดำเนินการจัดทำแผนเพื่อเปิดบริการห้องปฏิบัติการในปี 2566			

6. โครงการเตรียมความพร้อมส่วนบรรจุวัคซีนโควิด 19 ภายในประเทศ ดำเนินการโดยองค์การเภสัชกรรม

ความก้าวหน้าการดำเนินงาน	การขอขยายระยะเวลาดำเนินการโครงการ	งบประมาณที่ได้รับจัดสรร (บาท)	ผลการเบิกจ่าย (ณ วันที่ 30 พฤศจิกายน 2564) (บาท)
วัตถุประสงค์ เพื่อเสริมสร้างขีดความสามารถในการบรรจุวัคซีนของประเทศไทยให้รองรับความต้องการของประชากรไทยทั้งประเทศไม่น้อยกว่า 10 ล้านโด๊สต่อปี **ผลการดำเนินงาน** ออกใบสั่งซื้อ (PO) ครุภัณฑ์ครบทั้ง 30 รายการ และมีการทำสัญญาจัดซื้อครุภัณฑ์ครบทั้งหมด 30 รายการแล้ว โดยมีรายการที่จะไม่สามารถดำเนินการได้ทันภายใน 30 ธันวาคม 2564 จำนวน 3 รายการ	ขอขยายระยะเวลาสัญญา จากเดิม 30 ธันวาคม 2564 เป็นวันที่ 29 เมษายน 2565 **เหตุผลความจำเป็น** 1. เนื่องจากสถานการณ์การระบาดของโรคติดเชื้อไวรัสโคโรนา 2019 ส่งผลให้เกิดความล่าช้าและไม่สามารถส่งมอบครุภัณฑ์และบรรจุภัณฑ์ในการผลิตวัคซีนที่ต้องนำเข้าจากต่างประเทศได้ตามกำหนด (เครื่องส่องผงวัคซีนใน Syringe (Syringe inspection machine กำหนดส่งมอบภายในเดือนเมษายน 2565) 2. เนื่องจากความต้องการใช้ถังผสมวัคซีนของโลกมีจำนวนมาก ทำให้ไม่สามารถผลิตได้ในเวลาที่จำกัด (ถังผสมวัคซีนขนาดไม่น้อยกว่า 400 ลิตร (mixing tank 400L กำหนดส่งมอบภายในเดือนมกราคม 2565) 3. เนื่องจากงานปรับปรุงระบบน้ำจะดำเนินการแล้วเสร็จใกล้วันสิ้นสุดโครงการ ทำให้อาจจะไม่สามารถส่งเอกสารและรายงานเพื่อตรวจรับและเบิกจ่ายงบประมาณได้ในระยะเวลาที่กำหนด	156,800,000	77,886,379 คิดเป็นร้อยละ 49.67

7. โครงการแผนการขยายศักยภาพการผลิตวัคซีนในระดับอุตสาหกรรมรองรับการผลิตวัคซีนสำหรับประชาชนไทย
ดำเนินการโดย บริษัท องค์การเภสัชกรรม-เมอร์ริเออร์ชีววัตถุ จำกัด

ความก้าวหน้าการดำเนินงาน	การขอขยายระยะเวลาดำเนินการโครงการ	งบประมาณที่ได้รับจัดสรร (บาท)	ผลการเบิกจ่าย (ณ วันที่ 30 พฤศจิกายน 2564) (บาท)
วัตถุประสงค์ เพื่อให้ประเทศไทยมีขัดความสามารถในการผลิตวัคซีน COVID-19 ได้เพียงพอสำหรับการใช้ในประเทศและสามารถส่งออกเพื่อจำหน่ายในตลาดโลก รวมทั้งมีขีดความสามารถในการพัฒนาวัคซีนได้เองเมื่อมีการระบาดของโรคติดต่ออุบัติใหม่ในอนาคต **ผลการดำเนินงาน** 1. ออกใบสั่งซื้อครุภัณฑ์ จำนวน 31 รายการครบถ้วนแล้ว คิดเป็นร้อยละ 100 ของแผนการจัดหา 2. มีการเบิกจ่ายเงินค่าครุภัณฑ์ครบทั้ง 31 รายการ โดยมีการเบิกจ่ายแล้วกว่าร้อยละ 99 เทียบกับแผนค่าใช้จ่ายตาม PO เมื่อประเมินแผนการเบิกจ่ายที่เหลืออยู่ พบว่า มีครุภัณฑ์อีกพียง 1 รายการ คือ เครื่องส่องผงอัตโนมัติสำหรับตรวจอนุภาคปนเปื้อนในวัคซีน ที่ยังไม่เบิกจ่ายอีกร้อยละ 5 ของวงเงินจัดสรร โดยภาพรวมแล้วจะสามารถเบิกจ่ายงบประมาณได้ครบถ้วน และมีการจัดส่งครุภัณฑ์ครบทุกรายการภายใน 30 ธันวาคม 2564	ไม่ขอขยายระยะเวลาสัญญา	81,880,000	79,080,500 คิดเป็นร้อยละ 96.58

ตารางสรุปการขอขยายระยะเวลาการเบิกจ่ายและการดำเนินงาน ปี 2565

ลำดับ	โครงการ	เงินกู้ภายใต้ พ.ร.ก. (บาท)	ผลการเบิกจ่าย (ข้อมูล ณ วันที่ 30 พ.ย. 64)	ขอขยายระยะเวลาการเบิกจ่ายและการดำเนินงาน ปี 2565					หมายเหตุ
				มกราคม	กุมภาพันธ์	มีนาคม	เมษายน	พฤษภาคม	
1	โครงการพัฒนาและผลิตวัคซีนป้องกันโรคโควิด 19 ชนิดดีเอ็นเอ (วัคซีนโควิเจน) โดย บริษัท ไบโอเนท เอเชีย จำกัด	650,000,000.00	198,600,000.00			451,400,000.00			
2	โครงการพัฒนาวัคซีนโควิด 19 ต้นแบบที่พร้อมทดสอบทางคลินิก และการเตรียมพร้อมผลิตวัคซีนต้นแบบสำหรับการระบาดของเชื้อที่มีการกลายพันธุ์ โดย สำนักงานพัฒนาวิทยาศาสตร์และเทคโนโลยีแห่งชาติ	200,000,000.00	192,000,000.00					8,000,000.00	
3	โครงการพัฒนาวัคซีนโควิด 19 โครงการทดสอบวัคซีนโควิด 19 ที่ผลิตในประเทศไทยโดยใช้พืชเป็นแหล่งผลิตในมนุษย์ระยะที่ 1 และ 2 โดย บริษัท ใบยาไฟโตฟาร์ม จำกัด	160,000,000.00	108,500,000.00	51,500,000.00					
4	โครงการเตรียมความพร้อมส่วนบรรจุวัคซีนโควิด 19 ภายในประเทศ โดย องค์การเภสัชกรรม	156,800,000.00	77,886,379.00				78,913,621.00		
5	โครงการเตรียมความพร้อมในการเป็นสถานที่ผลิต COVID-19 Vaccine ตามความต้องการของประเทศโดยใช้โรงงานต้นแบบผลิตยาชีววัตถุแห่งชาติ มหาวิทยาลัยเทคโนโลยีพระจอมเกล้า ธนบุรี โดย มหาวิทยาลัยเทคโนโลยีพระจอมเกล้าธนบุรี	450,000,000.00	450,000,000.00						เบิกจ่ายแล้วเสร็จ ขอขยายเวลาการดำเนินงาน
6	โครงการการพัฒนาห้องปฏิบัติการเฉพาะทางด้านการวิเคราะห์และทดสอบคุณสมบัติของยาชีววัตถุและวัคซีนได้มาตรฐานสากล เพื่อรองรับการผลิตวัคซีน COVID-19 ขึ้นใช้เองในประเทศ โดย มหาวิทยาลัยเทคโนโลยีพระจอมเกล้าธนบุรี	112,000,000.00	112,000,000.00						เบิกจ่ายแล้วเสร็จ ขอขยายเวลาการดำเนินงาน

งานเลขานุการ สศช.
เลขที่รับ 7726
14 ธ.ค. 2564
1140

สนง.สภาพัฒนาการเศรษฐกิจและสังคมแห่งชาติ
รับที่ 14146
วันที่ 14 ธ.ค. 2564
เวลา 9.53 น.

ด่วนที่สุด

ที่ สธ ๐๒๐๙.๐๖/๖๐๒๔

กระทรวงสาธารณสุข
ถนนติวานนท์ จังหวัดนนทบุรี ๑๑๐๐๐

๑๗ ธันวาคม ๒๕๖๔

เรื่อง ขอขยายระยะเวลาดำเนินงานและระยะเวลาการเบิกจ่ายงบประมาณโครงการ ภายใต้พระราชกำหนดให้อำนาจกระทรวงการคลังกู้เงินเพื่อแก้ไขปัญหา เยียวยา และฟื้นฟูเศรษฐกิจและสังคมที่ได้รับผลกระทบจากการระบาดของโรคติดเชื้อไวรัสโคโรนา ๒๐๑๙ พ.ศ. ๒๕๖๓

เรียน เลขาธิการสภาพัฒนาการเศรษฐกิจและสังคมแห่งชาติ

สิ่งที่ส่งมาด้วย ๑. สำเนาหนังสือกองบริหารการสาธารณสุข ด่วนที่สุด ที่ สธ ๐๒๐๗.๐๓๕/๕๕๐๕ ลงวันที่ ๒ ธันวาคม ๒๕๖๔
๒. สำเนาหนังสือกองสาธารณสุขฉุกเฉิน ที่ สธ ๐๒๑๑.๐๓๔/๓๔๗๕ ลงวันที่ ๓ ธันวาคม ๒๕๖๔
๓. รายละเอียดโครงการที่ขอขยายระยะเวลาและระยะเวลาการเบิกจ่ายงบประมาณโครงการภายใต้พระราชกำหนดให้อำนาจกระทรวงการคลังกู้เงินเพื่อแก้ไขปัญหา เยียวยา และฟื้นฟูเศรษฐกิจและสังคมที่ได้รับผลกระทบจากการระบาดของโรคติดเชื้อไวรัสโคโรนา ๒๐๑๙ พ.ศ. ๒๕๖๓ จำนวน ๑ ชุด

ตามสิ่งที่ส่งมาด้วย ๑ และ ๒ กองบริหารการสาธารณสุข และกองสาธารณสุขฉุกเฉิน ขอขยายระยะเวลาดำเนินงานและระยะเวลาการเบิกจ่ายงบประมาณโครงการ ภายใต้พระราชกำหนดให้อำนาจกระทรวงการคลังกู้เงินเพื่อแก้ไขปัญหา เยียวยา และฟื้นฟูเศรษฐกิจและสังคมที่ได้รับผลกระทบจากการระบาดของโรคติดเชื้อไวรัสโคโรนา ๒๐๑๙ พ.ศ. ๒๕๖๓ จากเดิมสิ้นสุดในวันที่ ๓๑ ธันวาคม ๒๕๖๔ เป็นสิ้นสุดวันที่ ๓๑ มีนาคม ๒๕๖๕ เพื่อให้การดำเนินโครงการบรรลุผลสำเร็จตามที่กำหนดไว้ และให้เป็นไปตามระเบียบสำนักนายกรัฐมนตรีว่าด้วยการดำเนินการตามแผนงานหรือโครงการภายใต้พระราชกำหนดให้อำนาจกระทรวงการคลังกู้เงิน เพื่อแก้ไขปัญหา เยียวยา และฟื้นฟูเศรษฐกิจและสังคมที่ได้รับผลกระทบจากการระบาดของโรคติดเชื้อไวรัสโคโรนา ๒๐๑๙ พ.ศ. ๒๕๖๓ พ.ศ. ๒๕๖๓ นั้น

กระทรวงสาธารณสุข ขอขยายระยะเวลาดำเนินงานและระยะเวลาการเบิกจ่ายงบประมาณโครงการภายใต้พระราชกำหนดให้อำนาจกระทรวงการคลังกู้เงินเพื่อแก้ไขปัญหา เยียวยา และฟื้นฟูเศรษฐกิจและสังคม ที่ได้รับผลกระทบจากการระบาดของโรคติดเชื้อไวรัสโคโรนา ๒๐๑๙ พ.ศ. ๒๕๖๓ จำนวน ๒ โครงการ ประกอบด้วย ๑) โครงการพัฒนาศักยภาพระบบบริการสุขภาพ รองรับสถานการณ์การแพร่ระบาดของโรคติดเชื้อไวรัสโคโรนา 2019 (A001) ของหน่วยงานส่วนภูมิภาค สำนักงานปลัดกระทรวงสาธารณสุข กระทรวงสาธารณสุข และ ๒) โครงการพัฒนาระบบสื่อสารสั่งการศูนย์ปฏิบัติการฉุกเฉินด้านการแพทย์และสาธารณสุขระดับกระทรวง และระดับเขตสุขภาพเป็น Smart EOC เพื่อรองรับภาวะฉุกเฉินด้านการแพทย์

กองยุทธศาสตร์การพัฒนาโครงสร้างพื้นฐาน
เลขที่รับ 2676 เวลา
วันที่ 16 ธ.ค. 2564

และสาธารณสุข...

และสาธารณสุข กรณี โรคติดเชื้อไวรัสโคโรนา 2019 (COVID-19) จากเดิมสิ้นสุดในวันที่ ๓๑ ธันวาคม ๒๕๖๔ เป็นสิ้นสุดวันที่ ๓๑ มีนาคม ๒๕๖๕ โดยผ่านความเห็นชอบจากรัฐมนตรีว่าการกระทรวงสาธารณสุขแล้ว รายละเอียดตามสิ่งที่ส่งมาด้วย

จึงเรียนมาเพื่อโปรดพิจารณา และดำเนินการในส่วนที่เกี่ยวข้องต่อไปด้วย จักขอบคุณ

ขอแสดงความนับถือ

(นายสุระ วิเศษศักดิ์)
รองปลัดกระทรวงสาธารณสุข
ปฏิบัติราชการแทน ปลัดกระทรวงสาธารณสุข

สำนักงานปลัดกระทรวงสาธารณสุข
กองยุทธศาสตร์และแผนงาน
โทร./โทรสาร ๐ ๒๕๙๐ ๒๓๙๓

ห้องเลขาฯ รมว.สธ.
เลขที่ ๔๙๗๗
วันที่ ๑๓ ธ.ค. ๒๕๖๔
เวลา ๑๐.๑๒ น.

เลขรับ ๔๑๐๗
ลงวันที่ ๙ ธ.ค. ๒๕๖๔
เวลา ๑๑.๕๑

สำนักงานรัฐมนตรี
กระทรวงสาธารณสุข
เลขรับ ๑๘๙๕๖๕/๓๐๖๗
วันที่ ๙ ธ.ค. ๒๕๖๔
เวลา ๑๕.๒๙

ด่วนที่สุด บันทึกข้อความ

ส่วนราชการ กระทรวงสาธารณสุข สำนักงานปลัดกระทรวงสาธารณสุข โทร. ๐ ๒๕๙๐ ๒๓๙๓

ที่ สธ ๐๒๐๙.๐๖/๓๐๗๘ **วันที่** ๙ ธันวาคม ๒๕๖๔

เรื่อง ขอขยายระยะเวลาดำเนินงานและระยะเวลาการเบิกจ่ายงบประมาณโครงการ ภายใต้พระราชกำหนดให้อำนาจกระทรวงการคลังกู้เงินเพื่อแก้ไขปัญหา เยียวยา และฟื้นฟูเศรษฐกิจและสังคมที่ได้รับผลกระทบจากการระบาดของโรคติดเชื้อไวรัสโคโรนา ๒๐๑๙ พ.ศ. ๒๕๖๓

ห้อง รมว.สธ.
รับที่ ๑๕๗๑
วันที่ ๑๓ ธ.ค. ๒๕๖๔
เวลา ๑๕.๐๑

เรียน รัฐมนตรีว่าการกระทรวงสาธารณสุข

ด้วยกองบริหารการสาธารณสุข ขอขยายระยะเวลาดำเนินโครงการพัฒนาศักยภาพระบบบริการสุขภาพ รองรับสถานการณ์การแพร่ระบาดของโรคติดเชื้อไวรัสโคโรนา 2019 (A001) ของหน่วยงานส่วนภูมิภาค สำนักงานปลัดกระทรวงสาธารณสุขกระทรวงสาธารณสุข จากเดิมสิ้นสุดในวันทำการสุดท้ายของเดือนธันวาคม ๒๕๖๔ เป็นสิ้นสุดในวันทำการสุดท้ายของเดือนมีนาคม ๒๕๖๕ และกองสาธารณสุขฉุกเฉิน ขอขยายระยะเวลาดำเนินงานและระยะเวลาการเบิกจ่ายงบประมาณโครงการพัฒนาระบบสื่อสารสั่งการศูนย์ปฏิบัติการฉุกเฉินด้านการแพทย์และสาธารณสุขระดับกระทรวง และระดับเขตสุขภาพเป็น Smart EOC เพื่อรองรับภาวะฉุกเฉินด้านการแพทย์และสาธารณสุข กรณี โรคติดเชื้อไวรัสโคโรนา 2019 (COVID-19) จากเดิมสิ้นสุด ในวันที่ ๓๑ ธันวาคม ๒๕๖๔ เป็นสิ้นสุดวันที่ ๓๑ มีนาคม ๒๕๖๕ เพื่อให้การดำเนินโครงการบรรลุผลสำเร็จตามที่กำหนดไว้ และให้เป็นไปตามระเบียบสำนักนายกรัฐมนตรีว่าด้วยการดำเนินการตามแผนงานหรือโครงการภายใต้พระราชกำหนดให้อำนาจกระทรวงการคลังกู้เงิน เพื่อแก้ไขปัญหา เยียวยา และฟื้นฟูเศรษฐกิจและสังคมที่ได้รับผลกระทบจากการระบาดของโรคติดเชื้อไวรัสโคโรนา ๒๐๑๙ พ.ศ. ๒๕๖๓ พ.ศ. ๒๕๖๓ นั้น

กระทรวงสาธารณสุข พิจารณาแล้วเห็นควรเสนอ ขอขยายระยะเวลาดำเนินงานและระยะเวลาการเบิกจ่ายงบประมาณโครงการ ภายใต้พระราชกำหนดให้อำนาจกระทรวงการคลังกู้เงินเพื่อแก้ไขปัญหา เยียวยา และฟื้นฟูเศรษฐกิจและสังคม ที่ได้รับผลกระทบจากการระบาดของโรคติดเชื้อไวรัสโคโรนา ๒๐๑๙ พ.ศ. ๒๕๖๓ โดยผ่านการเห็นชอบจากรัฐมนตรีว่าการกระทรวงสาธารณสุข ก่อนจัดส่งไปยังสำนักงานสภาพัฒนาการเศรษฐกิจและสังคมแห่งชาติ ในฐานะฝ่ายเลขานุการของคณะกรรมการกลั่นกรองการใช้จ่ายเงินกู้ รายละเอียดตามเอกสารที่แนบมาพร้อมนี้

จึงเรียนมาเพื่อโปรดพิจารณา หากเห็นชอบขอได้โปรดลงนามให้ความเห็นชอบขอขยายระยะเวลาดำเนินงานและระยะเวลาการเบิกจ่ายงบประมาณโครงการดังกล่าวฯ ต่อคณะกรรมการกลั่นกรองการใช้จ่ายเงินกู้เพื่อพิจารณาดำเนินการในส่วนที่เกี่ยวข้องต่อไป จะเป็นพระคุณ

(นายสุระ วิเศษศักดิ์)
รองปลัดกระทรวงสาธารณสุข
ปฏิบัติราชการแทน ปลัดกระทรวงสาธารณสุข

เห็นชอบ

(นายอนุทิน ชาญวีรกูล)
รัฐมนตรีว่าการกระทรวงสาธารณสุข
๑๓ ธ.ค. ๒๕๖๔

กลุ่มงานบริหารงบประมาณด้านสาธารณสุข
เลขที่ 1003
วันที่ 8/12/64
เวลา 17.35 น.

ห้องรองปลัดกระทรวงฯ
นพ.ธงชัย กิรติหัตถยากร
เลขรับ 1351
๒ ธ.ค. ๒๕๖๔
16.50น.

เลขที่ 10503
วันที่ ๐๓ ธ.ค. ๒๕๖๔
เวลา 16:๐๔

ด่วนที่สุด **บันทึกข้อความ**

ส่วนราชการ กองบริหารการสาธารณสุข กลุ่มงานบริหารงบลงทุนภูมิภาค โทร. ๐ ๒๕๙๐ ๑๗๕๑

ที่ สธ ๐๒๐๗.๐๓.๕/ ๕๕๐๕ **วันที่** ๒ ธันวาคม ๒๕๖๔

เรื่อง ขอขยายระยะเวลาดำเนินโครงการพัฒนาศักยภาพระบบบริการสุขภาพ รองรับสถานการณ์การแพร่ระบาดของโรคติดเชื้อไวรัสโคโรนา 2019 (A001) ของหน่วยงานส่วนภูมิภาค สำนักงานปลัดกระทรวงสาธารณสุข กระทรวงสาธารณสุข

ที่รับ พอ.กยผ.
เลขที่ 11866
วันที่ ๓ ธ.ค. ๖๔
เวลา 13.03

เรียน ปลัดกระทรวงสาธารณสุข

ความเป็นมา

๑. หนังสือสำนักเลขาธิการคณะรัฐมนตรี ด่วนที่สุด ที่ นร ๐๕๐๕/ว(ล)๔๓๒๓๖ ลงวันที่ ๓๐ ธันวาคม ๒๕๖๓ คณะรัฐมนตรีได้ประชุมปรึกษาเมื่อวันที่ ๒๙ ธันวาคม ๒๕๖๓ มีมติรับทราบและอนุมัติโครงการพัฒนาศักยภาพระบบบริการสุขภาพ รองรับสถานการณ์การแพร่ระบาดของโรคติดเชื้อไวรัสโคโรนา 2019 ของหน่วยงานส่วนภูมิภาค (A001) วงเงิน ๒,๐๓๗,๖๙๑,๗๐๐ บาท (สองพันสามสิบเจ็ดล้านหกแสนเก้าหมื่นหนึ่งพันเจ็ดร้อยบาทถ้วน) ตามผลการพิจารณาของคณะกรรมการกลั่นกรองการใช้จ่ายเงินกู้ ในคราวประชุมครั้งที่ ๓๑/๒๕๖๓ เมื่อวันที่ ๑๗ ธันวาคม ๒๕๖๓ และครั้งที่ ๓๒/๒๕๖๓ เมื่อวันที่ ๒๕ ธันวาคม ๒๕๖๓ ตามเอกสารหมายเลข ๑

๒. หนังสือสำนักเลขาธิการคณะรัฐมนตรี ด่วนที่สุด ที่ นร ๐๕๐๕/๒๐๐๓ ลงวันที่ ๑๕ มกราคม ๒๕๖๔ คณะรัฐมนตรีได้ประชุมปรึกษาเมื่อวันที่ ๑๒ มกราคม ๒๕๖๔ มีมติอนุมัติโครงการพัฒนาศักยภาพระบบบริการสุขภาพ รองรับสถานการณ์การแพร่ระบาดของโรคติดเชื้อไวรัสโคโรนา 2019 ของหน่วยงานส่วนภูมิภาค (A001) สำนักงานปลัดกระทรวงสาธารณสุข กระทรวงสาธารณสุข กรอบวงเงินรวมไม่เกิน ๕,๘๑๖,๓๖๓,๑๐๐ บาท (ห้าพันแปดร้อยสิบหกล้านสามแสนหกหมื่นสามพันหนึ่งร้อยบาทถ้วน) ตามผลการพิจารณาของคณะกรรมการกลั่นกรองการใช้จ่ายเงินกู้ ในคราวประชุม ครั้งที่ ๑/๒๕๖๔ เมื่อวันที่ ๘ มกราคม ๒๕๖๔ ตามเอกสารหมายเลข ๒

๓. หนังสือกระทรวงสาธารณสุข ด่วนที่สุด ที่ สธ ๐๒๐๗.๐๓/๓๑๑๘ ลงวันที่ ๑๙ สิงหาคม ๒๕๖๔ ขอขยายระยะเวลาดำเนินโครงการพัฒนาศักยภาพระบบบริการสุขภาพ รองรับสถานการณ์การแพร่ระบาดของโรคติดเชื้อไวรัสโคโรนา 2019 (A001) ของหน่วยงานส่วนภูมิภาค สำนักงานปลัดกระทรวงสาธารณสุข กระทรวงสาธารณสุข ออกไปอีกเป็นเวลา ๖ เดือน จากเดิมสิ้นสุดในวันทำการสุดท้ายของเดือนกันยายน ๒๕๖๔ เป็นสิ้นสุดในวันทำการสุดท้ายของเดือนมีนาคม ๒๕๖๕ ไปยังคณะกรรมการกลั่นกรองการใช้จ่ายเงินกู้ สำนักงานสภาพัฒนาการเศรษฐกิจและสังคมแห่งชาติ เพื่อเสนอคณะรัฐมนตรีต่อไป ตามเอกสารหมายเลข ๓

๔. หนังสือสำนักเลขาธิการคณะรัฐมนตรี ด่วนที่สุด ที่ นร ๐๕๐๕/ว ๓๒๖๒ ลงวันที่ ๓๑ สิงหาคม ๒๕๖๔ คณะรัฐมนตรีได้ประชุมปรึกษาเมื่อวันที่ ๓๐ สิงหาคม ๒๕๖๔ มีมติรับทราบและอนุมัติให้สำนักงานปลัดกระทรวงสาธารณสุข กระทรวงสาธารณสุข เปลี่ยนแปลงรายละเอียดที่เป็นสาระสำคัญของโครงการพัฒนาศักยภาพระบบบริการสุขภาพ รองรับสถานการณ์การแพร่ระบาดของโรคติดเชื้อไวรัสโคโรนา 2019 (A001) ของหน่วยงานส่วนภูมิภาค โดยให้ขยายระยะเวลาดำเนินโครงการฯ จากเดิม สิ้นสุดเดือนกันยายน ๒๕๖๔ เป็น สิ้นสุดเดือนธันวาคม ๒๕๖๔ ตามผลการพิจารณาของคณะกรรมการกลั่นกรองการใช้จ่ายเงินกู้ ในคราวประชุมครั้งที่ ๓๑/๒๕๖๔ เมื่อวันที่ ๒๗ สิงหาคม ๒๕๖๔ ตามเอกสารหมายเลข ๔

ข้อพิจารณา...

ข้อพิจารณา

กองบริหารการสาธารณสุขพิจารณาแล้ว ขอเรียนว่า เนื่องจากมีการแพร่ระบาดของโรคติดเชื้อไวรัสโคโรนา 2019 อย่างต่อเนื่อง ส่งผลกระทบต่อกระบวนการจัดซื้อจัดจ้าง การดำเนินการก่อสร้าง การส่งมอบงานจ้าง และการส่งมอบครุภัณฑ์ที่นำเข้าจากต่างประเทศ ซึ่งคาดว่าจะดำเนินการไม่แล้วเสร็จ และไม่สามารถเบิกจ่ายงบเงินกู้ได้ทันภายในเดือนธันวาคม ๒๕๖๔ และตามระเบียบสำนักนายกรัฐมนตรีว่าด้วยการดำเนินการตามแผนงานหรือโครงการภายใต้พระราชกำหนดให้อำนาจกระทรวงการคลังกู้เงิน เพื่อแก้ไขปัญหา เยียวยา และฟื้นฟูเศรษฐกิจและสังคม ที่ได้รับผลกระทบจากการระบาดของโรคติดเชื้อไวรัสโคโรนา 2019 พ.ศ. ๒๕๖๓ ข้อ ๑๘ ในกรณีที่หน่วยงานเจ้าของโครงการประสงค์จะขอโอนหรือเปลี่ยนแปลงรายละเอียดของโครงการให้หน่วยงานเจ้าของโครงการโดยความเห็นชอบของรัฐมนตรีเจ้าสังกัด เสนอคำขอการโอนหรือเปลี่ยนแปลงรายละเอียดของโครงการ พร้อมเหตุผลความจำเป็น ต่อคณะกรรมการพิจารณาก่อนเสนอขออนุมัติต่อคณะรัฐมนตรี ทั้งนี้ ตามหลักเกณฑ์ วิธีการ และเงื่อนไขที่คณะกรรมการกำหนด จึงเห็นควรเสนอรัฐมนตรีว่าการกระทรวงสาธารณสุข พิจารณาให้ความเห็นชอบการขอขยายระยะเวลาดำเนินโครงการพัฒนาศักยภาพระบบบริการสุขภาพ รองรับสถานการณ์การแพร่ระบาดของโรคติดเชื้อไวรัสโคโรนา 2019 ของหน่วยงานส่วนภูมิภาค สำนักงานปลัดกระทรวงสาธารณสุข กระทรวงสาธารณสุข โดยขอขยายระยะเวลาดำเนินการออกไปอีกเป็นเวลา ๓ เดือน จากเดิมสิ้นสุดในวันทำการสุดท้ายของเดือนธันวาคม ๒๕๖๔ เป็นสิ้นสุดในวันทำการสุดท้ายของเดือนมีนาคม ๒๕๖๕ เพื่อเสนอต่อคณะกรรมการกลั่นกรองการใช้จ่ายเงินกู้ สำนักงานสภาพัฒนาการเศรษฐกิจและสังคมแห่งชาติ และคณะรัฐมนตรีต่อไป รายละเอียดตามเอกสารที่แนบมาพร้อมนี้

ข้อเสนอ

จึงเรียนมาเพื่อโปรดพิจารณา หากเห็นชอบขอได้โปรดดำเนินการดังต่อไปนี้ จะเป็นพระคุณ

๑. ลงนามในหนังสือเรียนรัฐมนตรีว่าการกระทรวงสาธารณสุข

๒. มอบกองยุทธศาสตร์และแผนงาน สำนักงานปลัดกระทรวงสาธารณสุข เพื่อทราบ

(นายกรกฤช ลิ้มสมมุติ)
ผู้อำนวยการกองบริหารการสาธารณสุข

(นายธงชัย กีรติหัตถยากร)
รองปลัดกระทรวงสาธารณสุข
หัวหน้ากลุ่มภารกิจด้านสนับสนุนงานบริการสุขภาพ
ปฏิบัติราชการแทนปลัดกระทรวงสาธารณสุข
- ๒ ธ.ค. ๒๕๖๔

(นายศุภโชค เวชภัณฑ์เกษัช)
ผู้อำนวยการกองยุทธศาสตร์และแผนงาน

รายละเอียดอนุมัติปรับแผนการดำเนินงานงบเงินกู้เพื่อแก้ปัญหา เยียวยา และฟื้นฟูเศรษฐกิจและสังคม ที่ได้รับผลกระทบของโรคติดเชื้อไวรัสโคโรนา 2019 ตามมติ ครม. 30 สค 2564

แผนงาน : แผนงานการแพทย์และสาธารณสุข เพื่อแก้ไขปัญหาการระบาดของโรคติดเชื้อไวรัสโคโรนา 2019

โครงการ : พัฒนาศักยภาพระบบบริการสุขภาพ รองรับสถานการณ์การแพร่ระบาดของโรคติดเชื้อไวรัสโคโรนา 2019 ของหน่วยงานส่วนภูมิภาค สำนักงานปลัดกระทรวงสาธารณสุข กระทรวงสาธารณสุข

(มติคณะรัฐมนตรี เมื่อวันที่ 29 ธันวาคม 2563 ได้มีมติอนุมัติโครงการฯ ในช่วงแรก วงเงินรวมทั้งสิ้น 2,037,691,700 บาท)

(มติคณะรัฐมนตรี เมื่อวันที่ 22 มิถุนายน 2564 ได้มีมติอนุมัติโครงการฯ ปรับลดเหลือ วงเงินรวมทั้งสิ้น 2,034,937,200 บาท)

1. แผนและผลการดำเนินงาน (กิจกรรมและระยะเวลาการดำเนินงานตั้งแต่ขั้นเตรียมการไปจนสิ้นสุดระยะเวลาโครงการ

แผน/ผล	แผน / ผล	หน่วยนับ	แผนและผลการดำเนินการ															หมายเหตุ
			ปีงบประมาณ 2564									ปีงบประมาณ 2565						
			ม.ค.	ก.พ.	มี.ค.	เม.ย.	พ.ค.	มิ.ย.	ก.ค.	ส.ค.	ก.ย.	ต.ค.	พ.ย.	ธ.ค.	ม.ค.	ก.พ.	มี.ค.	
1. ร่างของขอบการดำเนินงาน(TOR)	แผน			/	/													2 เดือน
	ผล			/	/													
2. ประกาศราคา	แผน				/													1 เดือน
	ผล				/													
3. เห็นชอบ	แผน					/	/	/	/	/	/	/	/	/	หากยังมีความจำเป็นให้พิจารณาอีกครั้งหนึ่ง			15 เดือน
	ผล					/	/	/	/									
	ปรับแผน					/	/	/	/	/	/	/	/	/	/	/	/	
4. ตรวจรับและเบิกจ่ายเงิน	แผน					/	/	/	/	/	/	/	/	/	หากยังมีความจำเป็นให้พิจารณาอีกครั้งหนึ่ง			15 เดือน
	ผล					/	/	/	/									
	ปรับแผน					/	/	/	/	/	/	/	/	/	/	/	/	

2. แผนและผลการใช้จ่ายเงิน (หน่วย : ล้านบาท) ที่แสดงให้เห็นถึงแผนการเบิกจ่ายตั้งแต่เริ่มต้นไปจนสิ้นสุดโครงการ

แผน/ผล	วงเงินตามมติ ครม.	วงเงิน	แผนและผลการใช้จ่ายเงิน (หน่วย : ล้านบาท)														หมายเหตุ
			ปีงบประมาณ 2564									ปีงบประมาณ 2565					
			ม.ค.	ก.พ.	มี.ค.	เม.ย.	พ.ค.	มิ.ย.	ก.ค.	ส.ค.	ก.ย.	ต.ค.	พ.ย.	ธ.ค.	ม.ค.	ก.พ.	มี.ค.	
1. รายการปรับปรุงสิ่งก่อสร้าง จำนวน 698 รายการ	1,242.2972	แผน						7.6884	27.6003	356.1542	393.1765	-	-	457.6778	หากยังมีความจำเป็นให้พิจารณาอีกครั้งหนึ่ง			1. ผลการใช้จ่าย (เบิกจ่าย+PO) ก่อสร้าง ณ 25 พ.ย. 64 เท่ากับ 778.2379 ลบ. (ร้อยละ 62.65) จำแนกเป็น - เบิกจ่ายสะสม 348.7509 ลบ. - วาง PO 429.4870 ลบ. 2. คงเหลือ 464.0592 ลบ. (ร้อยละ 37.35) - คืนงบ 375.0224 ลบ. (จะขอหนังสือรายการที่แจ้งคืนมาอีกครั้ง)
		ผล						7.6884	27.6003	65.6804	155.3942	42.2537	50.1340	-	-	-	-	
		ปรับแผน						7.6884	27.6003	65.6804	155.3942	42.2537	50.1340	429.4870	289.7320	115.2950	59.0322	
2. รายการครุภัณฑ์ จำนวน 388 รายการ	792.6400	แผน					16.4200	68.1658	111.6766	268.5876	273.6400	-	-	54.1500	หากยังมีความจำเป็นให้พิจารณาอีกครั้งหนึ่ง			1. ผลการใช้จ่าย (เบิกจ่าย+PO) ครุภัณฑ์ ณ 25 พ.ย. 64 เท่ากับ 777.1324 ลบ. (ร้อยละ 98.04) จำแนกเป็น เบิกจ่ายสะสม 730.2547 ลบ. - วาง PO 46.7888 ลบ. 2. คงเหลือ 15.5075 ลบ. (ร้อยละ 1.96)
		ผล					16.4200	68.1658	111.6766	118.1323	312.8568	55.3935	47.6097	-	-	-	-	
		ปรับแผน					16.4200	68.1658	111.6766	118.1323	312.8568	55.3935	47.6097	46.8777	15.5076	-	-	

แผน/ผล	วงเงินตามมติ ครม.	วงเงิน	แผนและผลการใช้จ่ายเงิน (หน่วย : ล้านบาท)														หมายเหตุ
			ปีงบประมาณ 2564									ปีงบประมาณ 2565					
			ม.ค.	ก.พ.	มี.ค.	เม.ย.	พ.ค.	มิ.ย.	ก.ค.	ส.ค.	ก.ย.	ต.ค.	พ.ย.	ธ.ค.	ม.ค.	ก.พ.	มี.ค.	
รวม	2,034.9372	แผน					16.4200	75.8542	139.2769	624.7418	666.8165	-	-	511.8278	-	-	-	1. ผลการใช้จ่าย (เบิกจ่าย+PO) สะสมรวม ณ 25 พ.ย. 64 เท่ากับ 1,555.3704 ลบ. (ร้อยละ 76.43) จำแนกเป็น - เบิกจ่ายสะสม 1,079.6057 ลบ. - วง PO 476.3647 ลบ. 2. คงเหลือ 479.5667 ลบ. (ร้อยละ 23.57) - คืนงบ 375.0274 ลบ. (จากหนังสือรายการที่แจ้งคืนมายังสป.สธ.)
		ผล					16.4200	75.8542	139.2769	183.8127	468.2510	97.6472	97.7437	-	-	-	-	
		ปรับแผน					16.4200	75.8542	139.2769	183.8127	468.2510	97.6472	97.7437	476.3647	305.2396	115.2950	59.0322	

3. ผลการดำเนินงาน

ประเภทงบ	จัดสรร		ผลการดำเนินงานภาพรวม (จำนวนรายการ) ณ 29 พ.ย. 64					ผลการเบิกจ่ายงบเงินกู้ (จำนวนรายการ) ณ 25 พ.ย. 64			
	จำนวน (รายการ)	วงเงิน (ล้านบาท)	ก่อนประกาศฯ	ประกาศเผยแพร่	รอลงนามสัญญา	ลงนามสัญญา	คืนงบ	ยังไม่เบิกจ่าย	เบิกจ่ายบางส่วน	เบิกจ่ายแล้วเสร็จ	คืนงบ
รวมทั้งสิ้น	1,086	2,034.9372	-	-	1	882	203	12	276	595	203
ร้อยละ			-	-	0.09	81.22	18.69	1.10	25.41	54.79	18.69
ก่อสร้าง	698	1,242.2972	-	-	1	494	203	7	246	242	203
ร้อยละ			-	-	0.14	70.77	29.08	1.00	35.24	34.67	29.08
ครุภัณฑ์	388	792.6400	-	-	-	388	-	5	30	353	-
ร้อยละ			-	-	-	100.00	-	1.29	7.73	90.98	-

4. ปัญหาอุปสรรค

1. สถานการณ์การแพร่ระบาดของโรคติดเชื้อไวรัสโคโรนา 2019 ระลอกใหม่ที่มีแนวโน้มการระบาดอย่างต่อเนื่อง ส่งผลกระทบต่อการดำเนินการก่อสร้าง การส่งมอบงาน และการส่งมอบครุภัณฑ์
2. งบเงินกู้ต้องผ่านการพิจารณาหลายขั้นตอน ใช้ระยะเวลานาน การรองบประมาณเพียงทางเดียว อาจทำให้เกิดความเสียหายและมีผลกระทบต่อการควบคุม ป้องกัน รักษาได้ ทำให้บางพื้นที่ได้ดำเนินการโดยใช้งบจากแหล่งอื่นไปแล้ว ส่งผลให้เกิดการคืนงบประมาณเงินกู้ในบางรายการ
3. จากสถานการณ์ทำให้ครุภัณฑ์การแพทย์หลายรายการมีความต้องการทั่วโลกสูงขึ้น ประเทศไทยจำเป็นต้องนำเข้าครุภัณฑ์จากต่างประเทศ ส่งผลต่อการส่งมอบครุภัณฑ์
4. บางพื้นที่ทุรกันดาร ห่างไกล เกาะ ไม่มีผู้เสนอราคา เช่น เขตสุขภาพที่ 12
5. ในรายการปรับปรุงสิ่งก่อสร้าง ต้องใช้ระยะเวลาในการจัดซื้อจัดจ้างและดำเนินการก่อสร้าง แต่ระยะเวลาการดำเนินการโครงการมีจำกัด ทำให้หน่วยงานเกิดความล่าช้าในการลงนามสัญญา เนื่องจากจะทำให้เกิดภาระผูกพันงบประมาณ และงบประมาณตกยุกพับไป

รายละเอียดอนุมัติปรับแผนการดำเนินงานงบเงินกู้เพื่อแก้ปัญหา เยียวยา และฟื้นฟูเศรษฐกิจและสังคม ที่ได้รับผลกระทบของโรคติดเชื้อไวรัสโคโรนา 2019 ตามมติ ครม. 30 สค 2564

แผนงาน : แผนงานการแพทย์และสาธารณสุข เพื่อแก้ไขปัญหาการระบาดของโรคติดเชื้อไวรัสโคโรนา 2019

โครงการ : พัฒนาศักยภาพระบบบริการสุขภาพ รองรับสถานการณ์การแพร่ระบาดของโรคติดเชื้อไวรัสโคโรนา 2019 ของหน่วยงานส่วนภูมิภาค สำนักงานปลัดกระทรวงสาธารณสุข กระทรวงสาธารณสุข

(มติคณะรัฐมนตรี เมื่อวันที่ 12 มกราคม 2564)

1. แผนและผลการดำเนินงาน (กิจกรรมและระยะเวลาการดำเนินงานตั้งแต่ขั้นเตรียมการไปจนสิ้นสุดระยะเวลาโครงการ

แผน/ผล	แผน / ผล	หน่วยนับ	แผนและผลการดำเนินการ															หมายเหตุ
			ปีงบประมาณ 2564									ปีงบประมาณ 2565						
			ม.ค.	ก.พ.	มี.ค.	เม.ย.	พ.ค.	มิ.ย.	ก.ค.	ส.ค.	ก.ย.	ต.ค.	พ.ย.	ธ.ค.	ม.ค.	ก.พ.	มี.ค.	
1. ร่างของเขตการดำเนินงาน(TOR)	แผน			/	/													2 เดือน
	ผล			/	/													
2. ประกวดราคา	แผน				/													1 เดือน
	ผล				/													
3. ส่งมอบ	แผน					/	/	/	/	/	/	/	/	/	หากยังมีความจำเป็นให้พิจารณาอีกครั้งหนึ่ง			15 เดือน
	ผล					/	/	/	/									
	ปรับแผน					/	/	/	/	/	/	/	/	/	/	/	/	
4. ตรวจรับและเบิกจ่ายเงิน	แผน					/	/	/	/	/	/	/	/	/	หากยังมีความจำเป็นให้พิจารณาอีกครั้งหนึ่ง			15 เดือน
	ผล					/	/	/	/									
	ปรับแผน					/	/	/	/	/	/	/	/	/	/	/	/	

2. แผนและผลการใช้จ่ายเงิน (หน่วย : ล้านบาท) ที่แสดงให้เห็นถึงแผนการเบิกจ่ายตั้งแต่เริ่มต้นไปจนสิ้นสุดโครงการ

แผน/ผล	วงเงินตามมติ ครม.	วงเงิน	แผนและผลการใช้จ่ายเงิน (หน่วย : ล้านบาท)															หมายเหตุ
			ปีงบประมาณ 2564									ปีงบประมาณ 2565						
			ม.ค.	ก.พ.	มี.ค.	เม.ย.	พ.ค.	มิ.ย.	ก.ค.	ส.ค.	ก.ย.	ต.ค.	พ.ย.	ธ.ค.	ม.ค.	ก.พ.	มี.ค.	
1. รายการปรับปรุงสิ่งก่อสร้าง จำนวน 1,577 รายการ	389.3071	แผน						2.9377	14.0363	103.5798	122.0869	-	-	146.6664	หากยังมีความจำเป็นให้พิจารณาอีกครั้งหนึ่ง			1. ผลการใช้จ่าย (เบิกจ่าย+PO) ก่อสร้าง ณ 25 พ.ย. 64 เท่ากับ 288.7124 ลบ. (ร้อยละ 74.16) จำแนกเป็น เบิกจ่ายสะสม 160.8939 ลบ. วาง PO 127.7285 ลบ. 2. คงเหลือ 100.5946 ลบ. (ร้อยละ 25.84) คืนงบ 67.8628 ลบ. (จากหนังสือรายการที่แจ้งคืนมายัง สป.สธ.)
		ผล						2.9377	14.0363	27.2205	76.8142	21.2893	18.6860	-	-	-	-	
		ปรับแผน						2.9377	14.0363	27.2205	76.8142	21.2893	18.6860	127.7285	49.9050	25.0534	25.6362	
2. รายการครุภัณฑ์ จำนวน 32,068 รายการ	5,427.0560	แผน					0.2600	218.7905	471.3552	1,490.3052	2,318.4941	-	-	927.8510	หากยังมีความจำเป็นให้พิจารณาอีกครั้งหนึ่ง			1. ผลการใช้จ่าย (เบิกจ่าย+PO) ครุภัณฑ์ ณ 25 พ.ย. 64 เท่ากับ 5,185.4978 ลบ. (ร้อยละ 95.55) จำแนกเป็น เบิกจ่ายสะสม 4,415.2888 ลบ. วาง PO 770.2089 ลบ. 2. คงเหลือ 241.5581 ลบ. (ร้อยละ 4.45) คืนงบ 23.1210 ลบ. (จากหนังสือรายการที่แจ้งคืนมายัง สป.สธ.)
		ผล					0.2600	218.7905	471.3552	708.1987	1,989.1833	494.8533	532.6478	-	-	-	-	
		ปรับแผน					0.2600	218.7905	471.3552	708.1987	1,989.1833	494.8533	532.6478	770.2089	127.3876	64.1221	50.0486	

แผน/ผล	วงเงินตามมติ ครม.	วงเงิน	แผนและผลการใช้จ่ายเงิน (หน่วย : ล้านบาท)														หมายเหตุ
			ปีงบประมาณ 2564									ปีงบประมาณ 2565					
			ม.ค.	ก.พ.	มี.ค.	เม.ย.	พ.ค.	มิ.ย.	ก.ค.	ส.ค.	ก.ย.	ต.ค.	พ.ย.	ธ.ค.	ม.ค.	ก.พ.	มี.ค.	
รวม	5,816.3631	แผน					0.2600	221.7282	485.3915	1,593.8850	2,440.5810	-	-	1,074.5174	-	-	-	1. ผลการใช้จ่าย (เบิกจ่าย+PO) ภาพรวม ณ 25 พ.ย. 64 เท่ากับ 5,474.2102 ลบ. (ร้อยละ 94.12) จำแนกเป็น เบิกจ่ายสะสม 4,576.2727 ลบ. - วาง PO 897.9375 ลบ.
		ผล					0.2600	221.7282	485.3915	735.4192	2,065.9975	516.1426	551.3338	-	-	-	-	
		ปรับแผน					0.2600	221.7282	485.3915	735.4192	2,065.9975	516.1426	551.3338	897.9374	177.2926	89.1755	75.6848	2. คงเหลือ 342.1528 ลบ. (ร้อยละ 5.88) คืนงบ 90.9838 ลบ. (จากหนังสือราชการที่แจ้งคืนเมื่อวันที่ 25 ส.ค.)

3. ผลการดำเนินงาน

ประเภทงบ	จัดกรร		ผลการดำเนินงานภาพรวม (จำนวนรายการ) ณ 29 พ.ย. 64					ผลการเบิกจ่ายงบเงินกู้ (จำนวนรายการ) ณ 25 พ.ย. 64			
	จำนวน (รายการ)	วงเงิน (ล้านบาท)	ก่อนประกาศฯ	ประกาศเผยแพร่	รอลงนามสัญญา	ลงนามสัญญา	คืนงบ	ยังไม่เบิกจ่าย	เบิกจ่ายบางส่วน	เบิกจ่ายแล้วเสร็จ	คืนงบ
รวมทั้งสิ้น	33,645	5,816.3631	-	8	250	33,089	298	369	5,175	27,803	298
ร้อยละ			-	0.02	0.74	98.35	0.89	1.10	15.38	82.64	0.89
ก่อสร้าง	1,577	389.3071	-	-	3	1,376	198	7	529	843	198
ร้อยละ			-	-	0.19	87.25	12.56	0.44	33.54	53.46	12.56
ครุภัณฑ์	32,068	5,427.0560	-	8	247	31,713	100	362	4,646	26,960	100
ร้อยละ			-	0.02	0.77	98.89	0.31	1.13	14.49	84.07	0.31

4. ปัญหาอุปสรรค

1. สถานการณ์การแพร่ระบาดของโรคติดเชื้อไวรัสโคโรนา 2019 ระลอกใหม่ที่ยังแนวโน้มการระบาดอย่างต่อเนื่อง ส่งผลกระทบต่อการดำเนินการก่อสร้าง การส่งมอบงาน และการส่งมอบครุภัณฑ์
2. งบเงินกู้ต้องผ่านการพิจารณาหลายขั้นตอน ใช้ระยะเวลานาน การรองบประมาณเพียงทางเดียว อาจทำให้เกิดความเสียหายและมีผลกระทบต่อการควบคุม ป้องกัน รักษาได้ ทำให้บางพื้นที่ได้ดำเนินการโดยใช้งบจากแหล่งอื่นไปแล้ว ส่งผลให้เกิดการคืนงบประมาณเงินกู้ในบางรายการ
3. จากสถานการณ์ทำให้ครุภัณฑ์การแพทย์หลายรายการมีความต้องการทั่วโลกสูงขึ้น ประเทศไทยจำเป็นต้องนำเข้าครุภัณฑ์จากต่างประเทศ ส่งผลต่อการส่งมอบครุภัณฑ์
4. บางพื้นที่ทุรกันดาร ห่างไกล เกาะ ไม่มีผู้เสนอราคา เช่น เขตสุขภาพที่ 12
5. ในรายการปรับปรุงสิ่งก่อสร้าง ต้องใช้ระยะเวลาในการจัดซื้อจัดจ้างและดำเนินการก่อสร้าง แต่ระยะเวลาการดำเนินการโครงการมีจำกัด ทำให้หน่วยงานเกิดความกังวลใจในการลงนามสัญญา เนื่องจากจะทำให้เกิดภาระผูกพันงบประมาณ และงบประมาณอาจถูกพับไป

10864
8 ธ.ค. 2564
เวลา 10.21 น.

ห้องรองปลัดกระทรวงฯ
นพ.ธงชัย กีรติหัตถยากร
เลขรับ 11419
วันที่ 8 ธ.ค. 2564
เวลา 16.23

บันทึกข้อความ

ส่วนราชการ กองสาธารณสุขฉุกเฉิน กลุ่มบริหารจัดการข้อมูลสารสนเทศสื่อสาร สั่งการ โทร. ๐ ๒๕๙๐ ๑๙๖๗

ที่ สธ ๐๒๑๑.๐๓๔/ ๓๔๗๕ **วันที่** ๓ ธันวาคม ๒๕๖๔

เรื่อง ขอขยายระยะเวลาดำเนินงานและระยะเวลาการเบิกจ่ายงบประมาณโครงการพัฒนาระบบสื่อสารสั่งการ ศูนย์ปฏิบัติการฉุกเฉินด้านการแพทย์และสาธารณสุขระดับกระทรวง และระดับเขตสุขภาพ เป็น Smart EOC เพื่อรองรับภาวะฉุกเฉินด้านการแพทย์และสาธารณสุข กรณี โรคติดเชื้อไวรัสโคโรนา 2019 (COVID-19)

ห้อง ยอ ๑๑๒
เลขที่ 11893
วันที่ 8 ธ.ค. 2564
เวลา 11.23

เรียน ปลัดกระทรวงสาธารณสุข

ความเป็นมา

๑. หนังสือคณะกรรมการกลั่นกรองการใช้จ่ายเงินกู้ ด่วนที่สุด ที่ นร ๑๑๐๖/(คกง.) ๐๖๓.๑ ลงวันที่ ๑๑ มีนาคม ๒๕๖๔ คณะรัฐมนตรีได้ประชุมปรึกษาเมื่อวันที่ ๙ มีนาคม ๒๕๖๔ มีมติรับทราบและอนุมัติตามผลการพิจารณาของคณะกรรมการกลั่นกรองการใช้จ่ายเงินกู้ในคราวประชุม ครั้งที่ ๗/๒๕๖๔ เมื่อวันที่ ๑๘ กุมภาพันธ์ ๒๕๖๔ โดยอนุมัติโครงการพัฒนาระบบสื่อสารสั่งการศูนย์ปฏิบัติการฉุกเฉินด้านการแพทย์และสาธารณสุขระดับกระทรวง และระดับเขตสุขภาพ เป็น Smart EOC เพื่อรองรับภาวะฉุกเฉินด้านการแพทย์และสาธารณสุข กรณี โรคติดเชื้อไวรัสโคโรนา 2019 (COVID-19) วงเงินรวมทั้งสิ้น ๘๙,๙๐๙,๒๐๐ บาท (แปดสิบเก้าล้านเก้าแสนเก้าพันสองร้อยบาทถ้วน) รายละเอียดตามเอกสารแนบ ๑

๒. หนังสือกระทรวงสาธารณสุข ด่วนที่สุด ที่ สธ ๐๒๐๙.๐๖/๗๘๓ ลงวันที่ ๓๐ มีนาคม ๒๕๖๔ ได้แจ้งผลการอนุมัติตามผลการพิจารณาของคณะกรรมการกลั่นกรองการใช้จ่ายเงินกู้ในคราวประชุม ครั้งที่ ๗/๒๕๖๔ โดยอนุมัติโครงการพัฒนาระบบสื่อสารสั่งการศูนย์ปฏิบัติการฉุกเฉินด้านการแพทย์และสาธารณสุขระดับกระทรวง และระดับเขตสุขภาพ เป็น Smart EOC เพื่อรองรับภาวะฉุกเฉินด้านการแพทย์และสาธารณสุข กรณี โรคติดเชื้อไวรัสโคโรนา 2019 (COVID-19) วงเงินรวมทั้งสิ้น ๘๙,๙๐๙,๒๐๐ บาท (แปดสิบเก้าล้านเก้าแสนเก้าพันสองร้อยบาทถ้วน) และขอให้หน่วยงานที่รับผิดชอบโครงการภายใต้แผนงานหรือโครงการที่มีวัตถุประสงค์ทางการแพทย์และสาธารณสุขฯ เพื่อแก้ไขปัญหาการระบาดของโรคติดเชื้อไวรัสโคโรนา 2019 ดำเนินการตามมติคณะรัฐมนตรี และเร่งดำเนินการตามความเห็นของคณะกรรมการตามขั้นตอนของกฎหมาย ระเบียบ และข้อบังคับที่เกี่ยวข้องอย่างเคร่งครัด รายละเอียดตามเอกสารแนบ ๒

๓. หนังสือกระทรวงสาธารณสุข ที่ สธ ๐๒๑๑/๒๑๙๕ ลงวันที่ ๑๕ มิถุนายน ๒๕๖๔ กระทรวงสาธารณสุข ได้ขอปรับเปลี่ยนรายละเอียดของโครงการพัฒนาระบบสื่อสารสั่งการศูนย์ปฏิบัติการฉุกเฉินด้านการแพทย์และสาธารณสุขระดับกระทรวง และระดับเขตสุขภาพ เป็น Smart EOC เพื่อรองรับภาวะฉุกเฉินด้านการแพทย์และสาธารณสุข กรณี โรคติดเชื้อไวรัสโคโรนา 2019 (COVID-19) ไปยังประธานกรรมการกลั่นกรองการใช้จ่ายเงินกู้ เลขาธิการสำนักงานสภาพัฒนาการเศรษฐกิจและสังคมแห่งชาติ เพื่อเสนอคณะรัฐมนตรี รายละเอียดตามเอกสารแนบ ๓

๔. หนังสือกองบริหารการคลัง สำนักงานปลัดกระทรวงสาธารณสุข ที่ สธ ๐๒๐๖.๐๒/๑๙๐๔ ลงวันที่ ๑๘ สิงหาคม ๒๕๖๔ ได้ส่งใบจัดสรรงบประมาณรายจ่าย และรายการประกอบการจัดสรรงบประมาณรายจ่าย ครั้งที่ ๔๔ รายละเอียดตามเอกสารหมายเลข ๔

ข้อพิจารณา...

ข้อพิจารณา

กองสาธารณสุขฉุกเฉิน พิจารณาแล้ว ขอเรียนว่า เนื่องจากสถานการณ์การแพร่ระบาดของโรคติดเชื้อไวรัสโคโรนา 2019 อย่างต่อเนื่อง ส่งผลกระทบต่อกระบวนการส่งมอบงาน การส่งมอบครุภัณฑ์ที่มีการขาดแคลนในท้องตลาด และกระบวนการการเบิกจ่ายงบประมาณ ซึ่งคาดว่าจะดำเนินการไม่แล้วเสร็จและไม่สามารถเบิกจ่ายงบเงินกู้ได้ทันภายในเดือนธันวาคม ๒๕๖๔ ซึ่งตามระเบียบสำนักนายกรัฐมนตรีว่าด้วยการดำเนินการตามแผนงานหรือโครงการภายใต้พระราชกำหนดให้อำนาจกระทรวงการคลังกู้เงิน เพื่อแก้ไขปัญหา เยียวยา และฟื้นฟูเศรษฐกิจและสังคมที่ได้รับผลกระทบจากการระบาดของโรคติดเชื้อไวรัสโคโรนา 2019 พ.ศ. ๒๕๖๓ ข้อ ๑๘ ในกรณีที่หน่วยงานเจ้าของโครงการประสงค์จะขอโอนหรือเปลี่ยนแปลงรายละเอียดของโครงการ ให้หน่วยงานเจ้าของโครงการโดยความเห็นชอบของรัฐมนตรีเจ้าสังกัดเสนอคำขอการโอนหรือเปลี่ยนแปลงรายละเอียดของโครงการ พร้อมเหตุผลความจำเป็นต่อคณะกรรมการพิจารณาก่อนเสนอขออนุมัติต่อคณะรัฐมนตรี ทั้งนี้ ตามหลักเกณฑ์ วิธีการ และเงื่อนไขที่คณะกรรมการกำหนด จึงเห็นควรเสนอรัฐมนตรีว่าการกระทรวงสาธารณสุข พิจารณาให้ความเห็นชอบการขอขยายระยะเวลาดำเนินงานและระยะเวลาการเบิกจ่ายงบประมาณโครงการพัฒนาระบบสื่อสารสั่งการ ศูนย์ปฏิบัติการฉุกเฉินด้านการแพทย์และสาธารณสุขระดับกระทรวง และระดับเขตสุขภาพ เป็น Smart EOC เพื่อรองรับภาวะฉุกเฉินด้านการแพทย์และสาธารณสุข กรณี โรคติดเชื้อไวรัสโคโรนา 2019 (COVID-19) ของหน่วยงานส่วนกลางและภูมิภาค โดยขอขยายระยะเวลาการดำเนินการและระยะเวลาการเบิกจ่ายออกไปอีก เป็นเวลา ๓ เดือน จากเดิมสิ้นสุดในวันที่ ๓๑ ธันวาคม ๒๕๖๔ เป็นสิ้นสุดวันที่ ๓๑ มีนาคม ๒๕๖๕ เพื่อเสนอต่อคณะกรรมการกลั่นกรองการใช้จ่ายเงินกู้ สำนักงานสภาพัฒนาการเศรษฐกิจและสังคมแห่งชาติและคณะรัฐมนตรีต่อไป รายละเอียดตามเอกสารที่แนบมาพร้อมนี้

ข้อเสนอ

จึงเรียนมาเพื่อพิจารณา หากเห็นชอบขอได้โปรดดำเนินการดังต่อไปนี้

๑. ลงนามในหนังสือเรียนรัฐมนตรีว่าการกระทรวงสาธารณสุข

๒. มอบกองยุทธศาสตร์และแผนงาน สำนักงานปลัดกระทรวงสาธารณสุข ดำเนินการในส่วนที่เกี่ยวข้องต่อไปด้วย จะเป็นพระคุณ

(นายวิทูรย์ อนันกุล)
ผู้อำนวยการกองสาธารณสุขฉุกเฉิน

- มอบ กยผ. รอบรวม
ดำเนินการ ตามระเบียบ

- มอบ อป.

(นายธงชัย กีรติหัตถยากร)
รองปลัดกระทรวงสาธารณสุข
หัวหน้ากลุ่มภารกิจด้านสนับสนุนงานบริการสุขภาพ
ปฏิบัติราชการแทนปลัดกระทรวงสาธารณสุข
- ๗ ธ.ค. ๒๕๖๔

(นายสุภโชค เวชภัณฑ์เกสัช)
ผู้อำนวยการกองยุทธศาสตร์และแผนงาน
- 8 ธ.ค. 2564

เหตุผลความจำเป็นในการเพิ่มเติมสาระสำคัญ

ชื่อโครงการ พัฒนาระบบสื่อสารสั่งการศูนย์ปฏิบัติการฉุกเฉินด้านการแพทย์และสาธารณสุขระดับกระทรวง และระดับเขตสุขภาพ เป็น Smart EOC เพื่อรองรับภาวะฉุกเฉินด้านการแพทย์และสาธารณสุข กรณี โรคติดเชื้อไวรัสโคโรนา 2019 (COVID-19) (รหัสโครงการ A003)

๑. ขอขยายระยะเวลาในการดำเนินโครงการพัฒนาระบบสื่อสารสั่งการศูนย์ปฏิบัติการฉุกเฉินด้านการแพทย์และสาธารณสุขระดับกระทรวง และระดับเขตสุขภาพ เป็น Smart EOC เพื่อรองรับภาวะฉุกเฉินด้านการแพทย์และสาธารณสุข กรณี โรคติดเชื้อไวรัสโคโรนา 2019 (COVID-19) (รหัสโครงการ A003)

๒. ขอขยายระยะเวลาในการเบิกจ่ายงบประมาณรายจ่ายเงินกู้เพื่อแก้ไขปัญหา เยียวยา และฟื้นฟูเศรษฐกิจและสังคมที่ได้รับผลกระทบจากการระบาดของโรคติดเชื้อไวรัสโคโรนา 2019 แผนงานการแพทย์และสาธารณสุข เพื่อแก้ไขปัญหาการระบาดของโรคติดเชื้ไวรัสโคโรนา 2019

อธิบายเพิ่มเติมรายละเอียด

๑. เนื่องด้วยสถานการณ์การแพร่ระบาดของโรคติดเชื้อไวรัสโคโรนา 2019 อย่างต่อเนื่อง ส่งผลกระทบต่อกระบวนการส่งมอบงาน การส่งมอบครุภัณฑ์ที่มีการขาดแคลนในท้องตลาด จึงทำให้ผู้รับจ้างต้องรอครุภัณฑ์บางรายการจากแหล่งผลิต ดังนั้น ทำให้ไม่สามารถส่งมอบงานได้ตามระยะเวลาที่กำหนดไว้ได้

๒. เนื่องจากปัญหาและอุปสรรคของการดำเนินงานใน ข้อที่ ๑ จึงส่งผลให้กระบวนการการเบิกจ่ายงบประมาณ ซึ่งคาดว่าจะดำเนินการไม่ทันตามระยะเวลาที่กำหนด และไม่สามารถเบิกจ่ายงบเงินกู้ได้ทันภายในวันที่ ๓๑ธันวาคม ๒๕๖๔ จึงขอขยายระยะเวลาการดำเนินโครงการและการเบิกจ่าย จากเดิมภายในวันที่ ๓๑ ธันวาคม ๒๕๖๔ เป็นภายในวันที่ ๓๑ มีนาคม ๒๕๖๕

ขอรับรองว่ารายละเอียดข้อมูลมีความถูกต้องและได้ผ่านการพิจารณากลั่นกรองของหน่วยงานแล้ว

(ลงชื่อ) .....

(นายวิทูรย์ อนันกุล)

ตำแหน่ง ผู้อำนวยการกองสาธารณสุขฉุกเฉิน

รายละเอียดเปรียบเทียบการปรับเปลี่ยนสาระสำคัญของโครงการที่พิจารณาจัดทำข้อมูลเพิ่มเติม ตามมติคณะกรรมการกลั่นกรองการใช้จ่ายเงินกู้ฯ

ชื่อโครงการ พัฒนาระบบสื่อสารสั่งการศูนย์ปฏิบัติการฉุกเฉินด้านการแพทย์และสาธารณสุขระดับกระทรวงและระดับเขตสุขภาพ เป็น Smart EOC เพื่อรองรับภาวะฉุกเฉินด้านการแพทย์และสาธารณสุข กรณี โรคติดเชื้อไวรัสโคโรนา 2019 (COVID-19)

(รหัสโครงการ A003)

สาระเดิม	เปลี่ยนแปลง/เพิ่มเติมสาระใหม่
ระยะเวลาดำเนินงานและการเบิกจ่าย เสร็จสิ้นภายในวันที่ ๓๑ ธันวาคม ๒๕๖๔	ระยะเวลาดำเนินงานและการเบิกจ่าย ขอขยายระยะเวลาการการดำเนินงานและระยะเวลาการเบิกจ่ายไปอีก ๓ เดือน เสร็จสิ้นภายในวันที่ ๓๑ มีนาคม ๒๕๖๕

สนง.สภาพัฒนาการเศรษฐกิจและสังคมแห่งชาติ
รับที่ 1418
วันที่ 13 ธ.ค. 2564
เวลา 15๐๐ น.

ที่ อว ๐๒๐๕.๓/ ๑๙๔๔๔

กระทรวงการอุดมศึกษา
วิทยาศาสตร์ วิจัยและนวัตกรรม
ถนนพระรามที่ ๖ เขตราชเทวี กทม. ๑๐๔๐๐

๗ ธันวาคม ๒๕๖๔

เรื่อง การขอขยายระยะเวลาโครงการเตรียมความพร้อมป้องกันและแก้ไขปัญหาโรคติดต่ออุบัติใหม่ : กรณีโรคติดต่อเชื้อไวรัสโคโรนา (COVID-๑๙) โรงพยาบาลมหาวิทยาลัยนเรศวร คณะแพทยศาสตร์ ของมหาวิทยาลัยนเรศวร

เรียน เลขาธิการสภาพัฒนาการเศรษฐกิจและสังคมแห่งชาติ

กองยุทธศาสตร์การพัฒนาโครงสร้างพื้นฐ
เลขที่รับ 2655 เวลา
วันที่ 14 ธ.ค. 2564

สิ่งที่ส่งมาด้วย สำเนาหนังสือมหาวิทยาลัยนเรศวร ด่วนที่สุด ที่ อว ๐๖๐๓/๑๕๘๔๔ ลงวันที่ ๑๑ พฤศจิกายน ๒๕๖๔ จำนวน ๑ ชุด

ตามที่ คณะรัฐมนตรี ได้มีมติเมื่อวันที่ ๙ มีนาคม ๒๕๖๔ รับทราบและอนุมัติตามผลการพิจารณาของคณะกรรมการกลั่นกรองการใช้จ่ายเงินกู้ของโครงการเตรียมความพร้อมป้องกันและแก้ไขปัญหาโรคติดต่ออุบัติใหม่ : กรณีโรคติดต่อเชื้อไวรัสโคโรนา (COVID-๑๙) โรงพยาบาลมหาวิทยาลัยนเรศวร คณะแพทยศาสตร์ ของมหาวิทยาลัยนเรศวร และเห็นชอบให้ได้รับงบประมาณ จำนวน ๑๙,๘๙๙,๘๐๐ บาท แต่เนื่องจากรายการก่อสร้างและปรับปรุง มีความสลับซับซ้อนในเชิงเทคนิคก่อสร้าง ประกอบกับการดำเนินโครงการในช่วงเดือนที่ผ่านมาได้รับผลกระทบจากการแพร่ระบาดของโรคติดเชื้อไวรัสโคโรนา ๒๐๑๙ ส่งผลให้มหาวิทยาลัยนเรศวรไม่สามารถดำเนินการได้ตามแผน จึงมีความประสงค์ขอขยายเวลาโครงการฯ **จากเดิมสิ้นสุดในวันทำการสุดท้ายของเดือนธันวาคม ๒๕๖๔ เปลี่ยนเป็นขอขยายระยะเวลาสิ้นสุดโครงการวันที่ ๒๙ เมษายน ๒๕๖๕** รายละเอียดดังสิ่งที่ส่งมาด้วย

กระทรวงการอุดมศึกษา วิทยาศาสตร์ วิจัยและนวัตกรรม พิจารณาแล้วเห็นว่า มหาวิทยาลัยนเรศวรมีความจำเป็นต้องขยายระยะเวลาในการดำเนินโครงการข้างต้น จึงเห็นชอบให้มหาวิทยาลัยนเรศวรขยายระยะเวลาการดำเนินโครงการฯ ดังกล่าวตามที่เสนอ เพื่อให้การดำเนินโครงการสำเร็จตามแผนงานที่วางไว้ และไม่ก่อให้เกิดความเสียหายต่อทางราชการ

จึงเรียนมาเพื่อโปรดพิจารณาเสนอต่อคณะกรรมการกลั่นกรองการใช้จ่ายเงินกู้พิจารณาต่อไป

ขอแสดงความนับถือ

(นายเอนก เหล่าธรรมทัศน์)
รัฐมนตรีว่าการกระทรวงการอุดมศึกษา วิทยาศาสตร์ วิจัยและนวัตกรรม

สำนักงานปลัดกระทรวงการอุดมศึกษา วิทยาศาสตร์ วิจัยและนวัตกรรม
กองยุทธศาสตร์และแผนงาน
โทรศัพท์ ๐ ๒๓๓๓ ๓๗๐๐ ต่อ ๕๐๔๒ (ทิพอาภา)

ด่วนที่สุด

ที่ อว 0603/15844



มหาวิทยาลัยนเรศวร
อำเภอเมืองพิษณุโลก
จังหวัดพิษณุโลก 65000

11 พฤศจิกายน 2564

เรื่อง ขอขยายระยะเวลาดำเนินโครงการ การใช้จ่ายเงินกู้ที่ได้รับผลกระทบจากสถานการณ์การระบาดของ โรคติดเชื้อไวรัสโคโรนา 2019 พ.ศ. 2563

เรียน รัฐมนตรีว่าการกระทรวงอุดมศึกษา วิทยาศาสตร์ วิจัยและนวัตกรรม

สิ่งที่ส่งมาด้วย แบบฟอร์มรายงานความก้าวหน้าในการดำเนินโครงการฯ ที่ได้รับผลกระทบจากสถานการณ์การระบาดของ โรคติดเชื้อไวรัสโคโรนา 2019 พ.ศ. 2563

ตามที่ คณะแพทยศาสตร์ มหาวิทยาลัยนเรศวรได้รับอนุมัติเงินกู้ภายใต้พระราชกำหนดให้อำนาจกระทรวงการคลังกู้เงินเพื่อแก้ไขปัญหาเยียวยา และฟื้นฟูเศรษฐกิจและสังคม ที่ได้รับผลกระทบจากการระบาดของโรคติดเชื้อไวรัสโคโรนา 2019 พ.ศ. 2563 แผนงานหรือโครงการ(1.4) เพื่อการเตรียมความพร้อมด้านสถานพยาบาล และค่าใช้จ่ายในการรักษาพยาบาลและค่าใช้จ่ายในการกักตัวผู้มีความเสี่ยงในการติดเชื้อไวรัสโคโรนา 2019 โครงการเตรียมความพร้อมป้องกันและแก้ไขปัญหาโรคติดต่ออุบัติใหม่ : กรณีโรคติดต่อเชื้อไวรัสโคโรนา (COVID-19) โรงพยาบาลมหาวิทยาลัยนเรศวร คณะแพทยศาสตร์ มหาวิทยาลัยนเรศวร จำนวนเงิน 19,899,800 บาท นั้น

ในการนี้ คณะแพทยศาสตร์ มหาวิทยาลัยนเรศวรประสงค์ขออนุมัติขยายระยะเวลาการดำเนินงานของโครงการเตรียมความพร้อมป้องกันและแก้ไขปัญหาโรคติดต่ออุบัติใหม่ : กรณีโรคติดต่อเชื้อไวรัสโคโรนา (COVID-19) โรงพยาบาลมหาวิทยาลัยนเรศวร คณะแพทยศาสตร์ มหาวิทยาลัยนเรศวร **จากเดิมสิ้นสุดในวันทำการสุดท้ายของเดือนธันวาคม 2564 ขอขยายระยะเวลาไปจนถึงวันที่ 29 เมษายน 2565** เนื่องจากรายการก่อสร้างและปรับปรุงทั้ง 3 รายการมีความสลับซับซ้อนในเชิงเทคนิคก่อสร้าง การดำเนินงานที่ผ่านมามีการแก้ไขแบบรูปรายการตามคำแนะนำของผู้เชี่ยวชาญหลายครั้ง ประกอบกับการดำเนินโครงการในช่วงเดือนที่ผ่านมาได้รับผลกระทบจากการแพร่ระบาดของโรคติดเชื้อไวรัสโคโรนา-2019 ทำให้คณะทำงานประสบปัญหาการติดต่อสื่อสารกับผู้ประกอบการ โดยเฉพาะในกระบวนการกำหนดรูปแบบความต้องการในการก่อสร้างและปรับปรุงโครงการดังกล่าว ที่ต้องเข้ามาดำเนินการในพื้นที่ร่วมกันกับโรงพยาบาล ซึ่งมหาวิทยาลัยคาดว่าจะดำเนินการและเบิกจ่ายไม่แล้วเสร็จภายในเดือนธันวาคม 2564

จึงเรียนมาเพื่อโปรดทราบ และโปรดพิจารณาให้ความเห็นชอบ และนำเสนอสำนักงานสภาพัฒนาการเศรษฐกิจและสังคมแห่งชาติเพื่อเสนอต่อคณะกรรมการกลั่นกรองการใช้เงินกู้พิจารณาต่อไป จะขอบคุณยิ่ง

ขอแสดงความนับถือ

(ศาสตราจารย์พิเศษ ดร.กาญจนา เงารังษี)
อธิการบดีมหาวิทยาลัยนเรศวร

กองแผนงาน สำนักงานอธิการบดี
โทร. 0 5596 1419 โทรสาร 0 5596 1413
หน่วยประสานงานมหาวิทยาลัยนเรศวร สป. อว.
โทรศัพท์/โทรสาร 0 2354 5555

แบบฟอร์มที่ 2

แบบฟอร์มรายงานความก้าวหน้าในการดำเนินโครงการ
ตามบัญชีท้าย พ.ร.ก. ให้อำนาจกระทรวงการคลังกู้เงินเพื่อแก้ไขปัญหา เยียวยา และฟื้นฟูเศรษฐกิจและสังคม
ที่ได้รับผลกระทบจากสถานการณ์การระบาดของ โรคติดเชื้อไวรัสโคโรนา 2019 พ.ศ. 2563

แผนงานหลัก

- o กลุ่มที่ 1 แผนงานหรือโครงการที่มีวัตถุประสงค์ทางการแพทย์และสาธารณสุข เพื่อแก้ไขปัญหาการระบาดของโรคติดเชื้อไวรัสโคโรนา 2019
- o กลุ่มที่ 2 แผนงานหรือโครงการที่มีวัตถุประสงค์เพื่อช่วยเหลือ เยียวยา และชดเชยให้กับภาคประชาชน เกษตรกร และผู้ประกอบการ ซึ่งได้รับผลกระทบจากสถานการณ์การระบาดของโรคติดเชื้อไวรัสโคโรนา 2019
- o กลุ่มที่ 3 แผนงานหรือโครงการที่มีวัตถุประสงค์เพื่อฟื้นฟูเศรษฐกิจและสังคมที่ได้รับผลกระทบจากการระบาดของโรคติดเชื้อไวรัสโคโรนา 2019

1 หน่วยงานผู้รับผิดชอบ ชื่อหน่วยงาน (กรม/จังหวัด/หน่วยงานรัฐ) คณะแพทยศาสตร์ มหาวิทยาลัยนเรศวร...จังหวัดพิษณุโลก
กระทรวงการอุดมศึกษา วิทยาศาสตร์ วิจัยและนวัตกรรม

2 ชื่อโครงการเตรียมความพร้อมป้องกันและแก้ไขปัญหาโรคติดต่ออุบัติใหม่ : กรณีโรคติดต่อเชื้อไวรัสโคโรนา(COVID-19)โรงพยาบาลมหาวิทยาลัยนเรศวร คณะแพทยศาสตร์ มหาวิทยาลัยนเรศวร
พื้นที่ดำเนินการ (ถ้ามี) : มหาวิทยาลัยนเรศวร 99 หมู่ที่ 9 ต.ท่าโพธิ์ อ.เมือง จ.พิษณุโลก

3 แผนงานหรือโครงการรอง_____

4 หลักการและเหตุผล โดยอาจระบุที่มา (มติ ครม. นโยบายรัฐบาล แผนพัฒนาเศรษฐกิจ แผนพัฒนาจังหวัด) สภาพปัญหา ความต้องการและความจำเป็นเร่งด่วน
(โปรดอธิบาย)จากสถานการณ์การระบาดของโรคติดเชื้อไวรัสโคโรนา 2019 ที่เมืองอู่ฮั่น มณฑลหูเป่ย สาธารณรัฐประชาชนจีน ตั้งแต่ช่วงเดือนธันวาคม2562ที่ผ่านมา การแพร่ระบาดมีการติดต่อไปทั่วโลก ทำให้ระบบการสาธารณสุขในประเทศต่างๆ เกิดสภาวะไม่สามารถรองรับผู้ป่วยทั้งหมดได้ เพื่อเป็นการชะลอการเพิ่มจำนวนของผู้ติดเชื้อที่สูงอย่างรวดเร็ว รัฐบาลของประเทศต่างๆ รวมทั้งประเทศไทยได้กำหนดมาตรการยกระดับการแจ้งเตือนและป้องกันโรคโดยการใช้มาตรการปิดประเทศ (Lockdown) มีการงดการรวมกลุ่มของคนจำนวนมาก และให้ประชาชนเว้นระยะห่างทางสังคม (Social Distancing) เพื่อลดความเสี่ยงในการติดเชื้อ เมื่อมาตรการ "Lockdown" ปิดเมืองสกัดกั้นการลุกลามของ"โควิด-19"ที่ผ่านมา ประชาชนต้องใช้ชีวิตภายใต้มาตรการที่มีข้อจำกัดเป็นช่วงเวลาและให้ทุกคนอยู่บ้าน หรือ Stay at Home เพื่อให้ประชาชนยังสามารถดำรงชีวิตได้อย่างเป็นปกติมากที่สุดในภาวะที่เศรษฐกิจถดถอย รัฐบาลมีการเยียวยาและช่วยเหลือประชาชน รวมทั้งธุรกิจที่ได้รับผลกระทบจากมาตรการปิดเมือง เพื่อให้สามารถควบคุมการระบาดของโรคให้อยู่ในวงจำกัด ลดโอกาสการแพร่เชื้อ ลดผลกระทบทางสุขภาพ ให้ปลอดภัยจากโรคติดเชื้อไวรัสโคโรนา 2019 ตามหลักการป้องกันการแพร่กระจายเชื้อได้อย่างมีประสิทธิภาพ ป้องกันการแพร่ระบาดจากผู้ป่วยสู่ประชาชนทั่วไป และป้องกันความปลอดภัยของบุคลากรทางการแพทย์ โรงพยาบาลมหาวิทยาลัยนเรศวรได้เห็นความจำเป็นเร่งด่วนในการป้องกันควบคุมการดูแลรักษาพยาบาล และเตรียมความพร้อมในการเพิ่มศักยภาพในการให้บริการ ตลอดจนดูแลความเป็นอยู่ของบุคลากร ลดความเสี่ยง ละดวกและปลอดภัยในการเข้าเวรทำงาน มีหอพักที่อยู่ใกล้สามารถเป็นสถานที่กักบริเวณเป็นการเฉพาะ และรองรับการแก้ไขปัญหาโรคติดต่ออุบัติใหม่ได้ในอนาคต

5 วัตถุประสงค์ของโครงการ

(ระบุ) 1. เพื่อลดจำนวนผู้ป่วยและเสียชีวิตจากโรคติดเชื้อไวรัสโคโรนา 2019 โดยการเพิ่มศักยภาพของโรงพยาบาลมหาวิทยาลัยนเรศวรให้สามารถรองรับผู้ป่วยนอก ผู้ป่วยฉุกเฉิน (Acute Respitory Infectious Clinic (ARI Clinic)) และผู้ป่วยในกลุ่มโรคทางเดินหายใจ Cohort Ward ครอบคลุมถึงผู้ป่วยวิกฤต
2. สร้างระบบห้องปฏิบัติการทางพยาธิวิทยาคลินิก เพื่อตรวจคัดกรองและวินิจฉัยโรคโควิด-19 และโรคติดเชื้อทางเดินหายใจ

6 แผนและผลการดำเนินงาน (กิจกรรมและระยะเวลาการดำเนินงาน ตั้งแต่ขั้นเตรียมการไปจนสิ้นสุดระยะเวลาการดำเนินการ)

กิจกรรมหลัก	แผน/ผล	ปีงบประมาณ พ.ศ. 2564						ปีงบประมาณ พ.ศ. 2565							รวมระยะเวลา
		เม.ย.	พ.ค.	มิ.ย.	ก.ค.	ส.ค.	ก.ย.	ต.ค.	พ.ย.	ธ.ค.	ม.ค.	ก.พ.	มี.ค.	เม.ย.	
1. ร่างขอบเขตการดำเนินงาน (TOR)	แผน														60 วัน
	ผล														60วัน
2. ประกวดราคา	แผน														60วัน
	ผล														60วัน
3. ส่งมอบ	แผน														120 วัน
	ผล														210 วัน
4. ตรวจรับและเบิกจ่ายเงิน	แผน														90 วัน
	ผล														240 วัน

7 แผนและผลการใช้จ่ายเงิน (รายเดือน) (หน่วย: ล้านบาท) ที่แสดงให้เห็นถึงแผนการเบิกจ่ายตั้งแต่เริ่มต้นจนถึงสิ้นสุดการดำเนินแผนงาน/โครงการ

7/1 กรณีแผนงานหลัก กลุ่มที่ 1 และ 3 ข้อมูล ณ วันที่ 31 ตุลาคม 2564 หน่วย:ล้านบาท

รายการ	มติ ครม. วงเงิน	แผน/ผล	ปีงบประมาณ พ.ศ. 2564						รวม	ปีงบประมาณ พ.ศ. 2565							รวม	รวมทั้งสิ้น
			เม.ย.	พ.ค.	มิ.ย.	ก.ค.	ส.ค.	ก.ย.		ต.ค.	พ.ย.	ธ.ค.	ม.ค.	ก.พ.	มี.ค.	เม.ย.		
1.เครื่องส่องกล่องเสียงเพื่อช่วยในการใส่ท่อช่วยหายใจชนิดวิดีทัศน์แบบจอนอก (Video Laryngoscope with Monitor)	0.7300	แผน	-	-	0.7300	-	-	-	0.7300	-	-	-	-	-	-	-	0.0000	0.7300
		แผนปรับปรุง	-	-	-	-	-	-	0.0000	-	0.7300	-	-	-	-	-	0.7300	0.7300
		ผล	-	-	-	-	-	-	0.0000	-							0.0000	0.0000
2.เครื่องติดตามการทำงานของหัวใจและสัญญาณชีพระบบรวมศูนย์ไม่น้อยกว่า 14 เตียง	5.5000	แผน	-	-	5.5000	-	-	-	5.5000	-	-	-	-	-	-	-	0.0000	5.5000
		แผนปรับปรุง	-	-	-	-	-	-	0.0000	-	-	5.5000	-	-	-	-	5.5000	5.5000
		ผล	-	-	-	-	-	-	0.0000	-							0.0000	0.0000
3.เครื่องติดตามการทำงานของหัวใจและสัญญาณชีพระบบรวมศูนย์ไม่น้อยกว่า 4 เตียง	1.5000	แผน	-	-	1.5000	-	-	-	1.5000	-	-	-	-	-	-	-	0.0000	1.5000
		แผนปรับปรุง	-	-	-	-	-	-	0.0000	-	-	1.5000	-	-	-	-	1.5000	1.5000
		ผล	-	-	-	-	-	-	0.0000	-							0.0000	0.0000
4.รถพยาบาล พร้อมอุปกรณ์	2.5000	แผน	-	-	2.5000	-	-	-	2.5000	-	-	-	-	-	-	-	0.0000	2.5000
		แผนปรับปรุง	-	-	-	-	-	-	0.0000	-	-	2.5000	-	-	-	-	2.5000	2.5000
		ผล	-	-	-	-	-	-	0.0000	-							0.0000	0.0000
5.เครื่องติดตามสัญญาณชีพ (Patien monitors)	1.2000	แผน	-	-	1.2000	-	-	-	1.2000	-	-	-	-	-	-	-	0.0000	1.2000
		แผนปรับปรุง	-	-	-	-	-	-	0.0000	-	-	1.2000	-	-	-	-	1.2000	1.2000
		ผล	-	-	-	-	-	-	0.0000	-							0.0000	0.0000
6.เครื่องช่วยหายใจแบบเคลื่อนที่ได้	0.5000	แผน	-	-	0.5000	-	-	-	0.5000	-	-	-	-	-	-	-	0.0000	0.5000
		แผนปรับปรุง	-	-	-	-	-	-	0.0000	-	-	0.5000	-	-	-	-	0.5000	0.5000
		ผล	-	-	-	-	-	-	0.0000	-							0.0000	0.0000

รายการ	มติ ครม. วงเงิน	แผน/ผล	ปีงบประมาณ พ.ศ. 2564						รวม	ปีงบประมาณ พ.ศ. 2565							รวม	รวมทั้งสิ้น
			เม.ย.	พ.ค.	มิ.ย.	ก.ค.	ส.ค.	ก.ย.		ต.ค.	พ.ย.	ธ.ค.	ม.ค.	ก.พ.	มี.ค.	เม.ย.		
7.เครื่องตรวจค้นภูมิคุ้มกัน ด้าน autoimmune	0.3000	แผน	-	-	0.3000	-	-	-	0.3000	-	-	-	-	-	-	-	0.0000	0.3000
		แผนปรับปรุง	-	-	-	-	-	0.3000	0.3000	-	-	-	-	-	-	-	0.0000	0.3000
		ผล	-	-	-	-	-	0.3000	0.3000	-	-	-	-	-	-	-	0.0000	0.3000
8.จ้างเหมาปรับปรุงห้องตรวจผู้ป่วยแรงดันลบ	2.3500	แผน	-	-	2.3500	-	-	-	2.3500	-	-	-	-	-	-	-	0.0000	2.3500
		แผนปรับปรุง	-	-	-	-	-	-	0.0000	-	-	-	2.3500	-	-	-	2.3500	2.3500
		ผล	-	-	-	-	-	-	0.0000	-							0.0000	0.0000
9.ก่อสร้างห้องแรงดันลบ (ER)	1.5000	แผน	-	-	1.5000	-	-	-	1.5000	-	-	-	-	-	-	-	0.0000	1.5000
		แผนปรับปรุง	-	-	-	-	-	-	0.0000	-	-	-	1.5000	-	-	-	1.5000	1.5000
		ผล	-	-	-	-	-	-	0.0000	-							0.0000	0.0000
10.ปรับปรุงห้อง Negative pressure	3.8198	แผน	-	-	3.8198	-	-	-	3.8198	-	-	-	-	-	-	-	0.0000	3.8198
		แผนปรับปรุง	-	-	-	-	-	-	0.0000	-	-	-	-	-	-	3.8198	3.8198	3.8198
		ผล	-	-	-	-	-	-	0.0000	-							0.0000	0.0000
รวม	19.8998	แผน	-	-	19.8998	-	-	-	19.8998	-	-	-	-	-	-	-	0.0000	19.8998
		แผนปรับปรุง	-	-	-	-	-	0.3000	0.3000	-	0.7300	11.2000	3.8500	0.0000	0.0000	3.8198	19.5998	19.8998
		ผล	-	-	-	-	-	0.3000	0.3000	-							0.0000	0.3000

หมายเหตุ : รายการของกลุ่มที่ 1 เช่น ค่าเครื่องมือและอุปกรณ์ทางการแพทย์ ค่ายารักษาโรค ค่าวัคซีนป้องกันโรค

ค่าวิจัยและพัฒนาทางการแพทย์และสาธารณสุข เป็นต้น

รายการของกลุ่มที่ 3 เช่น ค่าใช้จ่ายในการพัฒนาภาคการเกษตร อุตสาหกรรม การค้าและการลงทุน ท่องเที่ยวและบริการ เป็นต้น

7/2 กรณีแผนงานหลัก กลุ่มที่ 2 ข้อมูล ณ วันที่ .....

รายการ	มติ ครม. วงเงิน		แผน/ผล	ปีงบประมาณ พ.ศ. 2563														รวม	
				เม.ย.		พ.ค.		มิ.ย.		ก.ค.		ส.ค.							
	ราย	ล้านบาท		ราย	ล้านบาท	ราย	ล้านบาท	ราย	ล้านบาท	ราย	ล้านบาท	ราย					ล้านบาท	ราย	ล้านบ
1. ค่าใช้จ่ายเพื่อช่วยเหลือประชาชน																			
- กลุ่มผู้มีบัตรสวัสดิการแห่งรัฐ			แผน																
			ผล																
- กลุ่มอาชีพอิสระ			แผน																
			ผล																
รวม			แผน																
			ผล																

8 สถานะโครงการ

- รายการครุภัณฑ์มีการจัดทำสัญญาแล้วทั้งหมด จำนวน 7 รายการ มีสถานะการดำเนินงาน ดังนี้

1. มีการเบิกจ่ายแล้วจำนวน 1 รายการ เป็นเงิน 0.3 ล้านบาท
2. มีการส่งมอบและตรวจรับครุภัณฑ์ในเดือน พ.ย. 64 ทั้งหมด 6 รายการ ซึ่งคาดว่าจะเบิกจ่ายในเดือน พ.ย.-ธ.ค. 64 เป็นเงิน 11.93 ล้านบาท

- รายการก่อสร้างมีการจัดทำสัญญาแล้ว 2 รายการ คงเหลือ 1 รายการอยู่ระหว่างดำเนินงาน ดังนี้

1. มีการเซ็นสัญญาแล้ว จำนวน 2 รายการ (รายการที่ 9 และ10) อยู่ระหว่างดำเนินการก่อสร้างและปรับปรุง ซึ่งคาดว่าจะดำเนินการแล้วเสร็จในเดือน ธ.ค. 64 และเบิกจ่ายในเดือน ม.ค. 65
2. ก่อสร้างอีก 1 รายการ (รายการที่ 8) อยู่ระหว่างดำเนินการตามขั้นตอนพัสดุซึ่งคาดว่าจะดำเนินการปรับปรุงแล้วเสร็จ มี.ค. 65 และเบิกจ่ายแล้วเสร็จภายในเดือน เม.ย. 65

9 ปัญหา/อุปสรรค

-การส่งสินค้าล่าช้าเนื่องจากสินค้าบางตัวต้องจัดส่งมาจากต่างประเทศ

-รายการที่10 มีความสลับซับซ้อนในเชิงเทคนิคก่อสร้าง การดำเนินงานที่ผ่านมามีการแก้ไขแบบรูปรายการตามคำแนะนำและกำหนดราคาของผู้เชี่ยวชาญโดยตรง ซึ่งคาดว่าจะล่าช้ากว่าแผนที่กำหนดไว้

10 แนวทางแก้ไข

-เร่งรัดดำเนินการให้เป็นไปตามแผนที่กำหนดไว้

ผู้รับผิดชอบ พ.ท.พิริเกษม ศิริลักษณ์ ตำแหน่ง คณบดีคณะแพทยศาสตร์/ผู้อำนวยการโรงพยาบาล

ผู้ประสานงาน นางปนัดดา เดชอมรศักดิ์ ตำแหน่ง หัวหน้างานนโยบายและแผน คณะแพทยศาสตร์

หน่วยงาน คณะแพทยศาสตร์ มหาวิทยาลัยนเรศวร

เบอร์โทร /อีเมล 055967944/ [illegible]

งานเลขานุการ ลศช.
เลขที่รับ 7911
วันที่ 20 ธ.ค. 2564
เวลา 16.12

สนง.สภาพัฒนาการเศรษฐกิจและสังคมแห่งชาติ
รับที่ 14498
วันที่ 20 ธ.ค. 2564
เวลา 15.11 น.

ด่วนที่สุด
ที่ รง ๐๖๒๕/ ๔๑๗๗

กระทรวงแรงงาน
ถนนมิตรไมตรี ดินแดง
กรุงเทพฯ ๑๐๔๐๐

๑๗ ธันวาคม ๒๕๖๔

เรื่อง ขอเปลี่ยนแปลงรายละเอียดของโครงการเยียวยานายจ้างและผู้ประกันตนมาตรา ๓๓ ในกิจการที่ได้รับผลกระทบจากมาตรการของรัฐ ในพื้นที่ควบคุมสูงสุดและเข้มงวด

เรียน เลขาธิการสภาพัฒนาการเศรษฐกิจและสังคมแห่งชาติ
ประธานกรรมการกลั่นกรองการใช้จ่ายเงินกู้

อ้างถึง ๑. หนังสือสำนักเลขาธิการคณะรัฐมนตรี ด่วนที่สุด ที่ นร ๐๕๐๕/ว(ล) ๒๕๔๑๓ ลงวันที่ ๖ สิงหาคม ๒๕๖๔
๒. หนังสือสำนักเลขาธิการคณะรัฐมนตรี ด่วนที่สุด ที่ นร ๐๕๐๕/ว ๓๒๓๓ ลงวันที่ ๑๓ สิงหาคม ๒๕๖๔

ตามหนังสือที่อ้างถึง มติคณะรัฐมนตรี เมื่อวันที่ ๓ สิงหาคม ๒๕๖๔ เห็นชอบขยายขอบเขตมาตรการบรรเทาผลกระทบและให้ความช่วยเหลือแก่กลุ่มแรงงาน และผู้ประกอบการที่อยู่ในพื้นที่สถานการณ์ควบคุมสูงสุดและเข้มงวดจากเดิม ๑๓ จังหวัด เป็น ๒๙ จังหวัด อันเนื่องมาจากข้อกำหนดตามความในมาตรา ๙ แห่งพระราชกำหนดการบริหารราชการในสถานการณ์ฉุกเฉิน พ.ศ. ๒๕๔๘ (ฉบับที่ ๓๐) และขยายการให้ความช่วยเหลือผู้ประกอบการและกลุ่มแรงงานที่ได้รับผลกระทบในกลุ่ม ๑๓ จังหวัดแรก จาก ๑ เดือน เป็น ๒ เดือน และกลุ่ม ๑๖ จังหวัด เพิ่มเติมตามข้อกำหนด (ฉบับที่ ๓๐) จำนวน ๑ เดือน และมติ ครม. เมื่อวันที่ ๑๐ สิงหาคม ๒๕๖๔ อนุมัติตามผลการพิจารณาของคณะกรรมการกลั่นกรองการใช้จ่ายเงินกู้ ในคราวประชุมครั้งที่ ๒๘/๒๕๖๔ เมื่อวันที่ ๖ สิงหาคม ๒๕๖๔ โดยเห็นชอบการปรับปรุงรายละเอียดโครงการเยียวยานายจ้างและผู้ประกันตนมาตรา ๓๓ ในกิจการที่ได้รับผลกระทบจากมาตรการของรัฐ ในพื้นที่ควบคุมสูงสุดและเข้มงวด ของสำนักงานประกันสังคม กระทรวงแรงงาน กรอบวงเงิน ๑๗,๐๕๐,๔๑๔,๕๐๐ บาท (หนึ่งหมื่นเจ็ดพันห้าสิบล้านสี่แสนหนึ่งหมื่นสี่พันห้าร้อยบาทถ้วน) มติคณะรัฐมนตรี เมื่อวันที่ ๗ กันยายน ๒๕๖๔ เห็นชอบผลการพิจารณาของคณะกรรมการกลั่นกรองการใช้จ่ายเงินกู้ ในคราวประชุมครั้งที่ ๓๒/๒๕๖๔ เมื่อวันที่ ๓ กันยายน ๒๕๖๔ โดยอนุมัติให้นำวงเงินกู้เพื่อการตามมาตรา ๕ (๓) มาใช้เพื่อการตามมาตรา ๕ (๒) เพิ่มเติม (ครั้งที่ ๘) จำนวน ๘๖๒,๒๐๕,๕๐๐ บาท เพื่อรองรับการดำเนินงาน อนุมัติให้สำนักงานประกันสังคม กระทรวงแรงงานเปลี่ยนแปลงรายละเอียดที่เป็นสาระสำคัญของโครงการฯ ทำให้กรอบวงเงิน เพิ่มขึ้นจาก ๑๗,๐๕๐,๔๑๔,๕๐๐ บาท เป็น ๑๗,๙๑๒,๖๒๐,๐๐๐ บาท (หนึ่งหมื่นเจ็ดพันเก้าร้อยสิบสองล้านหกแสนสองหมื่นบาทถ้วน) และเห็นชอบผลการพิจารณาของคณะกรรมการกลั่นกรองการใช้จ่ายเงินกู้ ภายใต้พระราชกำหนดให้อำนาจกระทรวงการคลังกู้เงินเพื่อแก้ไขปัญหาเศรษฐกิจและสังคมจากการระบาดของโรคติดเชื้อไวรัสโคโรนา 2019 เพิ่มเติม พ.ศ. ๒๕๖๔ ในคราวประชุมครั้งที่ ๗/๒๕๖๔ เมื่อวันที่ ๓ กันยายน ๒๕๖๔ โดยอนุมัติโครงการเยียวยานายจ้างและผู้ประกันตนมาตรา ๓๓ ในกิจการที่ได้รับผลกระทบจากมาตรการของรัฐ ในพื้นที่ควบคุมสูงสุดและเข้มงวด ๑๓ จังหวัด เพิ่มเติม จำนวน ๑ เดือน ของสำนักงานประกันสังคม กระทรวงแรงงาน กรอบวงเงินจำนวน ๑๖,๑๐๓,๓๒๘,๐๐๐ บาท (หนึ่งหมื่นหกพันหนึ่งร้อยสามล้านสามแสนสองหมื่นแปดพันบาทถ้วน) โดยใช้จ่ายจากเงินกู้ภายใต้แผนงานหรือโครงการกลุ่มที่ ๒ ตามบัญชีท้ายพระราชกำหนดฯ เพิ่มเติม พ.ศ. ๒๕๖๔ ความละเอียดแจ้งแล้ว นั้น

กองยุทธศาสตร์การพัฒนาโครงสร้างพื้นฐาน
เลขที่รับ 2712 เวลา
วันที่ 21 ธ.ค. 2564

กระทรวงแรงงาน...

กระทรวงแรงงาน โดยสำนักงานประกันสังคมพิจารณาแล้ว ขอเรียน ดังนี้

๑. โครงการเยียวยานายจ้างและผู้ประกันตนมาตรา ๓๓ ในกิจการที่ได้รับผลกระทบจากมาตรการของรัฐ ในพื้นที่ควบคุมสูงสุดและเข้มงวด เป็นโครงการที่จัดทำขึ้นเพื่อช่วยเหลือ เยียวยา บรรเทาความเดือดร้อน แก่นายจ้าง และผู้ประกันตนตามมาตรา ๓๓ ใน ๙ ประเภทกิจการ ที่ได้รับผลกระทบจากมาตรการของรัฐตามข้อกำหนดออกตามความในมาตรา ๙ แห่งพระราชกำหนดการบริหารราชการในสถานการณ์ฉุกเฉิน พ.ศ. ๒๕๔๘ (ฉบับที่ ๒๕ ฉบับที่ ๒๗ ฉบับที่ ๒๘ และฉบับที่ ๓๐) ในพื้นที่ควบคุมสูงสุดและเข้มงวด รวม ๒๙ จังหวัด มีกำหนดระยะเวลาดำเนินการเดือนกรกฎาคม – ธันวาคม ๒๕๖๔

๒. สำนักงานประกันสังคมได้ดำเนินการจ่ายเงินเยียวยาให้กับนายจ้างและผู้ประกันตนมาตรา ๓๓ ในกิจการที่ได้รับผลกระทบจากมาตรการของรัฐ ในพื้นที่ควบคุมสูงสุดและเข้มงวด ใน ๙ ประเภทกิจการ ๒๙ จังหวัดแล้ว จำนวน ๒ รอบ ดังนี้

๒.๑ รอบที่ ๑ ตามมติคณะรัฐมนตรี เมื่อวันที่ ๓ สิงหาคม ๒๕๖๔ และวันที่ ๗ กันยายน ๒๕๖๔

นายจ้าง			ผู้ประกันตนมาตรา ๓๓		รวมจำนวนเงิน	จำนวนการโอนเงิน
จำนวน สปก. (แห่ง)	จำนวน ผู้ประกันตน (คน)	จำนวนเงิน (บาท)	จำนวน ผู้ประกันตน (คน)	จำนวนเงิน (บาท)		
๑๘๖,๖๑๐	๒,๕๓๗,๘๑๐	๗,๖๑๓,๔๓๐,๐๐๐	๓,๗๒๑,๒๙๘	๙,๒๘๐,๗๔๕,๐๐๐	๑๖,๘๙๔,๑๗๕,๐๐๐	นายจ้าง ๑๙ ครั้ง ผู้ประกันตน ๒๐ ครั้ง โอนครั้งล่าสุดเมื่อวันที่ ๓ ธันวาคม ๒๕๖๔

๒.๒.๒ รอบที่ ๒ ตามมติคณะรัฐมนตรี เมื่อวันที่ ๗ กันยายน ๒๕๖๔

นายจ้าง			ผู้ประกันตนมาตรา ๓๓		รวมจำนวนเงิน	จำนวนการโอนเงิน
จำนวน สปก. (แห่ง)	จำนวน ผู้ประกันตน (คน)	จำนวนเงิน (บาท)	จำนวน ผู้ประกันตน (คน)	จำนวนเงิน (บาท)		
๑๕๗,๑๖๖	๒,๒๑๒,๘๐๔	๖,๖๓๘,๔๑๒,๐๐๐	๓,๒๗๕,๕๗๔	๘,๑๘๘,๙๓๕,๐๐๐	๑๔,๘๒๗,๓๔๗,๐๐๐	นายจ้าง ๙ ครั้ง ผู้ประกันตน ๑๑ ครั้ง โอนครั้งล่าสุดเมื่อวันที่ ๓ ธันวาคม ๒๕๖๔

๓. จำนวนนายจ้างและผู้ประกันตนที่ยังไม่ได้รับเงินเยียวยาตามโครงการเยียวยานายจ้างและผู้ประกันตนมาตรา ๓๓ ในกิจการที่ได้รับผลกระทบจากมาตรการของรัฐ ในพื้นที่ควบคุมสูงสุดและเข้มงวด ดังนี้

กรณี	นายจ้าง (แห่ง)	ผู้ประกันตน (คน)
- ทบทวนสิทธิ ซึ่งอยู่ระหว่างรอคณะกรรมการทบทวนสิทธิพิจารณา	๒,๗๔๒	๑๐๒,๙๗๔
- ทบทวนสิทธิ ซึ่งอยู่ระหว่างรอคณะกรรมการทบทวนสิทธิพิจารณา	-	๒๗,๖๓๗
- ขึ้นทะเบียนใหม่อยู่ระหว่างรอตรวจสอบนิติสัมพันธ์และยืนยันข้อมูล	๔๙๖	๒,๒๓๗
- ขอเปลี่ยนแปลงรหัสประเภทกิจการ ซึ่งอยู่ระหว่างการพิจารณาของคณะกรรมการอุทธรณ์	๔	-
- เป็นบุคคลล้มละลายหรือเป็นผู้พิการ/ผู้ทุพพลภาพ หรือเป็นผู้ที่ถูกอายัดบัญชีจากกรมบังคับคดี เป็นผู้มีสิทธิแต่ไม่ได้รับเงินเยียวยาฯ เนื่องจากไม่สามารถเปิดบัญชีเงินฝากธนาคาร หรือไม่สามารถผูกบัญชีพร้อมเพย์ด้วยเลขบัตรประชาชนได้	๙	๕๔
- โอนเงินไม่สำเร็จ เนื่องจากบัญชีปิด ไม่ผูกพร้อมเพย์	๑,๓๗๙	๕๖,๙๖๗
- อยู่ระหว่างดำเนินการจ่ายเงินเยียวยาให้แก่ผู้มีสิทธิได้รับเงิน	๑,๓๑๘	๙,๓๖๓

ทั้งนี้ การพิจารณาตรวจสอบข้อมูลนายจ้างและผู้ประกันตนมาตรา ๓๓ ที่ยื่นทบทวนสิทธิหรืออุทธรณ์ต้องมีขั้นตอนในการหาข้อเท็จจริงเพิ่มเติม เพื่อให้ได้ข้อมูลที่ถูกต้อง ครบถ้วน ก่อนนำเข้าสู่การพิจารณาของคณะทำงานทบทวนสิทธิโครงการเยียวยานายจ้างและผู้ประกันตนมาตรา ๓๓ หรือคณะกรรมการอุทธรณ์ โดยกระบวนการดังกล่าว จำเป็นต้องใช้ระยะเวลาในการดำเนินงาน คาดว่าต้องใช้เวลาอีกประมาณ ๓ เดือน จึงขอขยายระยะเวลาการดำเนินโครงการจากเดิมกำหนดไว้สิ้นสุดเดือนธันวาคม ๒๕๖๔ เป็นเดือนมีนาคม ๒๕๖๕

จึงเรียนมาเพื่อโปรดพิจารณา และดำเนินการในส่วนที่เกี่ยวข้องต่อไป

ขอแสดงความนับถือ

(นายสุชาติ ชมกลิ่น)
รัฐมนตรีว่าการกระทรวงแรงงาน

สำนักงานประกันสังคม
สำนักเงินสมทบ
โทรศัพท์ ๐ ๒๙๕๖ ๒๒๖๙-๗๓
โทรสาร ๐ ๒๙๕๖ ๐๑๓๒

แผนการค่าใช้จ่ายเงิน

รายการ	ปีงบประมาณ ๒๕๖๕			รวมทั้งสิ้น (บาท)
	ม.ค. ๖๕	ก.พ. ๖๕	มี.ค. ๖๕	
๑. เงินช่วยเหลือให้แก่นายจ้างในระบบประกันสังคม ใน ๙ ประเภทกิจการใน ๒๙ จังหวัดกลุ่มเป้าหมาย	๓๙๘,๓๐๔,๐๐๐	๖๓๑,๒๖๖,๐๐๐	-	๑,๐๒๙,๕๗๐,๐๐๐
๒. เงินช่วยเหลือให้แก่ผู้ประกันตนมาตรา ๓๓ สัญชาติไทย ที่เป็นลูกจ้างในกิจการของนายจ้าง	๓๓๑,๙๒๐,๐๐๐	๖๖๔,๒๔๐,๐๐๐	-	๙๙๖,๑๖๐,๐๐๐
รวม	๗๓๐,๒๒๔,๐๐๐	๑,๒๙๕,๕๐๖,๐๐๐		๒,๐๒๕,๗๓๐,๐๐๐

หมายเหตุ : กรณีที่โอนเงินเข้าบัญชีผู้ประกันตนในเดือนมกราคม – กุมภาพันธ์ ๒๕๖๕ ไม่สำเร็จหรือไม่ครบถ้วน จะดำเนินการเบิกจ่ายในเดือนมีนาคม ๒๕๖๕ โดยใช้จ่ายเงินที่เหลือจากแผนการใช้จ่ายเงินของเดือนมกราคม - กุมภาพันธ์ ๒๕๖๕ มาเบิกจ่าย โดยมีการประมวลผลเบิกจ่ายทุกสัปดาห์และเบิกจ่ายภายในวันที่ ๓๑ มีนาคม ๒๕๖๕

สำเนา

ด่วนที่สุด

ที่ นร ๐๕๐๕/ว(ล) ๒๕๔๑๗

สำนักเลขาธิการคณะรัฐมนตรี
ทำเนียบรัฐบาล กทม. ๑๐๓๐๐

๑ สิงหาคม ๒๕๖๔

เรื่อง ขยายขอบเขตมาตรการบรรเทาผลกระทบอันเนื่องมาจากข้อกำหนดออกตามความในมาตรา ๙ แห่งพระราชกำหนดการบริหารราชการในสถานการณ์ฉุกเฉิน พ.ศ. ๒๕๔๘ (ฉบับที่ ๓๐)

เรียน รัฐ-กค., คค., พณ., มท., รง., สธ., อก., ผอ.สสว., ศบค., เลขา-สปส., ผู้ว่า-กทม.

อ้างถึง หนังสือสำนักเลขาธิการคณะรัฐมนตรี ด่วนที่สุด ที่ นร ๐๕๐๖/ว(ล) ๒๕๐๒๘ ลงวันที่ ๓ สิงหาคม ๒๕๖๔

สิ่งที่ส่งมาด้วย ๑. สำเนาหนังสือสำนักงบประมาณ ด่วนที่สุด ที่ นร ๐๗๑๙/๖๒๓ ลงวันที่ ๓ สิงหาคม ๒๕๖๔
๒. สำเนาหนังสือสำนักงานคณะกรรมการกฤษฎีกา ด่วนที่สุด ที่ นร ๐๙๑๒/๒๐๒ ลงวันที่ ๓ สิงหาคม ๒๕๖๔

ตามที่ได้ขอให้เสนอความเห็นเกี่ยวกับเรื่อง ขยายขอบเขตมาตรการบรรเทาผลกระทบอันเนื่องมาจากข้อกำหนดออกตามความในมาตรา ๙ แห่งพระราชกำหนดการบริหารราชการในสถานการณ์ฉุกเฉิน พ.ศ. ๒๕๔๘ (ฉบับที่ ๓๐) เพื่อประกอบการพิจารณาของคณะรัฐมนตรี ความละเอียดแจ้งแล้ว นั้น

สำนักงบประมาณและสำนักงานคณะกรรมการกฤษฎีกาได้เสนอความเห็นไปเพื่อประกอบการพิจารณาของคณะรัฐมนตรีด้วย ความละเอียดปรากฏตามสำเนาหนังสือที่ส่งมาด้วยนี้

คณะรัฐมนตรีได้ประชุมปรึกษาเมื่อวันที่ ๓ สิงหาคม ๒๕๖๔ ลงมติว่า

๑. เห็นชอบทั้ง ๒ ข้อ ตามที่สำนักงานสภาพัฒนาการเศรษฐกิจและสังคมแห่งชาติเสนอ โดยให้กระทรวงการคลัง กระทรวงคมนาคม กระทรวงแรงงาน กระทรวงมหาดไทย และหน่วยงานที่เกี่ยวข้องรับความเห็นของสำนักงบประมาณไปพิจารณาดำเนินการต่อไป

๒. ให้สำนักงานสภาพัฒนาการเศรษฐกิจและสังคมแห่งชาติเป็นหน่วยงานหลักร่วมกับหน่วยงานที่เกี่ยวข้อง เช่น กระทรวงการคลัง กระทรวงคมนาคม กระทรวงแรงงาน กระทรวงมหาดไทย และสำนักงานประกันสังคม ติดตามและประเมินผลการดำเนินมาตรการบรรเทาผลกระทบดังกล่าวอย่างใกล้ชิด และเผยแพร่ผลการดำเนินการฯ ให้ประชาชนรับทราบอย่างถูกต้อง ทั่วถึง เป็นระยะ ๆ ด้วย

๓. ให้สำนักงานสภาพัฒนาการเศรษฐกิจและสังคมแห่งชาติได้รับยกเว้นการปฏิบัติตามมติคณะรัฐมนตรีเมื่อวันที่ ๒๔ พฤศจิกายน ๒๕๕๘ (เรื่อง การเสนอเรื่องเร่งด่วนต่อคณะรัฐมนตรี) ในการเสนอเรื่องนี้

จึงเรียนยืนยันมา/จึงเรียนยืนยันมา ทั้งนี้ สำนักเลขาธิการคณะรัฐมนตรีได้แจ้งให้กรุงเทพมหานครทราบด้วยแล้ว/จึงเรียนมาเพื่อโปรดทราบ

ขอแสดงความนับถือ

ประไพ ดำสะกุล

(นางประไพ ดำสะกุล)
รองเลขาธิการคณะรัฐมนตรี ปฏิบัติราชการแทน
เลขาธิการคณะรัฐมนตรี

กองพัฒนายุทธศาสตร์และติดตามนโยบายพิเศษ
โทร. ๐ ๒๒๘๐ ๙๐๐๐ ต่อ ๑๖๓๓ (ศศิมาภรณ์) ๑๕๒๒ (พิมพ์นภัส)
โทรสาร ๐ ๒๒๘๐ ๑๔๔๖ www.soc.go.th (พิมพ์นภัส/อวิตรา)
ไปรษณีย์อิเล็กทรอนิกส์ saraban@soc.go.th

ด่วนที่สุด **สำเนา**

ที่ นร ๐๕๐๕/ว ๓๒๗๗

สำนักเลขาธิการคณะรัฐมนตรี
ทำเนียบรัฐบาล กทม. ๑๐๓๐๐

๑๗ สิงหาคม ๒๕๖๔

เรื่อง ผลการพิจารณาของคณะกรรมการกลั่นกรองการใช้จ่ายเงินกู้ ในคราวประชุมครั้งที่ ๒๘/๒๕๖๔

กราบเรียน/เรียน รอง - นรม., รัฐ - นร., กระทรวง, กรม

สิ่งที่ส่งมาด้วย บัญชีสำเนาหนังสือที่ส่งมาด้วย

ด้วยเลขาธิการสภาพัฒนาการเศรษฐกิจและสังคมแห่งชาติ ประธานกรรมการกลั่นกรองการใช้จ่ายเงินกู้ ได้เสนอผลการพิจารณาของคณะกรรมการกลั่นกรองการใช้จ่ายเงินกู้ ในคราวประชุมครั้งที่ ๒๘/๒๕๖๔ เมื่อวันที่ ๖ สิงหาคม ๒๕๖๔ ไปเพื่อดำเนินการ ซึ่งหน่วยงานที่เกี่ยวข้องได้เสนอความเห็นไปเพื่อประกอบการพิจารณาของคณะรัฐมนตรีด้วย ความละเอียดปรากฏตามบัญชีสำเนาหนังสือที่ส่งมาด้วยนี้

คณะรัฐมนตรีได้ประชุมปรึกษาเมื่อวันที่ ๑๐ สิงหาคม ๒๕๖๔ ลงมติว่า

๑. อนุมัติตามผลการพิจารณาของคณะกรรมการกลั่นกรองการใช้จ่ายเงินกู้ ตามมติคณะกรรมการกลั่นกรองการใช้จ่ายเงินกู้ ในคราวประชุมครั้งที่ ๒๘/๒๕๖๔ เมื่อวันที่ ๖ สิงหาคม ๒๕๖๔ ตามที่เลขาธิการสภาพัฒนาการเศรษฐกิจและสังคมแห่งชาติ ประธานกรรมการกลั่นกรองการใช้จ่ายเงินกู้เสนอ และให้หน่วยงานรับผิดชอบโครงการรับความเห็นของกระทรวงการคลัง สำนักงานคณะกรรมการกฤษฎีกา สำนักงานสภาพัฒนาการเศรษฐกิจและสังคมแห่งชาติ และสำนักงบประมาณไปพิจารณาดำเนินการในส่วนที่เกี่ยวข้องต่อไป

๒. ให้เลขาธิการสภาพัฒนาการเศรษฐกิจและสังคมแห่งชาติ ประธานกรรมการกลั่นกรองการใช้จ่ายเงินกู้ได้รับยกเว้นการปฏิบัติตามมติคณะรัฐมนตรีเมื่อวันที่ ๒๔ พฤศจิกายน ๒๕๕๘ (เรื่อง การเสนอเรื่องเร่งด่วนต่อคณะรัฐมนตรี) ในการเสนอเรื่องนี้

จึงกราบเรียนมาเพื่อโปรดทราบ/จึงเรียนยืนยันมา/จึงเรียนมาเพื่อโปรดทราบ

ขอแสดงความนับถือ (อย่างยิ่ง)

ธีระพงษ์ วงศ์ศิวะวิลาส

(นายธีระพงษ์ วงศ์ศิวะวิลาส)
เลขาธิการคณะรัฐมนตรี

กองพัฒนายุทธศาสตร์และติดตามนโยบายพิเศษ
โทร. ๐ ๒๒๘๐ ๙๐๐๐ ต่อ ๑๖๕๒ (กนกพร), ๑๕๒๒ (ทรัพย์สิน)
โทรสาร ๐ ๒๒๘๐ ๑๔๔๖ www.soc.go.th
ไปรษณีย์อิเล็กทรอนิกส์ saraban@soc.go.th

หมายเหตุ อัยการสูงสุด : จึงกราบเรียนมาเพื่อโปรดทราบ
รอง - นรม., รัฐ - นร., กระทรวง : จึงเรียนยืนยันมา
องค์กรอิสระ, กรม : จึงเรียนมาเพื่อโปรดทราบ

บัญชีสำเนาหนังสือที่ส่งมาด้วย

เรื่อง ผลการพิจารณาของคณะกรรมการกลั่นกรองการใช้จ่ายเงินกู้ ในคราวประชุมครั้งที่ ๒๘/๒๕๖๔

๑. สำเนาหนังสือคณะกรรมการกลั่นกรองการใช้จ่ายเงินกู้ ด่วนที่สุด ที่ นร ๑๑๐๖/(คกง.) ๒๕๔ ลงวันที่ ๙ สิงหาคม ๒๕๖๔

๒. สำเนาหนังสือกระทรวงการคลัง ด่วนที่สุด ที่ กค ๐๙๐๗/๑๑๔๙๑ ลงวันที่ ๑๐ สิงหาคม ๒๕๖๔

๓. สำเนาหนังสือสำนักงบประมาณ ด่วนที่สุด ที่ นร ๐๗๓๒/๖๔๓ ลงวันที่ ๑๐ สิงหาคม ๒๕๖๔

๔. สำเนาหนังสือสำนักงานคณะกรรมการกฤษฎีกา ด่วนที่สุด ที่ นร ๐๙๐๓/๒๕๒ ลงวันที่ ๑๐ สิงหาคม ๒๕๖๔

๕. สำเนาหนังสือสำนักงานสภาพัฒนาการเศรษฐกิจและสังคมแห่งชาติ ด่วนที่สุด ที่ นร ๑๑๐๖/๔๖๖๖ ลงวันที่ ๑๐ สิงหาคม ๒๕๖๔

ด่วนที่สุด

ที่ นร ๑๑๐๖/(คกง.) ๒๕๔



คณะกรรมการกลั่นกรองการใช้จ่ายเงินกู้
สำนักงานสภาพัฒนาการ
เศรษฐกิจและสังคมแห่งชาติ
๙๖๒ ถนนกรุงเกษม กรุงเทพฯ ๑๐๑๐๐

๙ สิงหาคม ๒๕๖๔

เรื่อง ผลการพิจารณาของคณะกรรมการกลั่นกรองการใช้จ่ายเงินกู้ ในคราวประชุมครั้งที่ ๒๘/๒๕๖๔

เรียน เลขาธิการคณะรัฐมนตรี

สิ่งที่ส่งมาด้วย ๑. หนังสือนายกรัฐมนตรีเห็นชอบให้เสนอคณะรัฐมนตรี
๒. หนังสือกระทรวงการคลัง ด่วนที่สุด กค ที่ ๑๐๐๔/๑๑๒๙๘ ลงวันที่ ๕ สิงหาคม ๒๕๖๔
๓. หนังสือกระทรวงแรงงาน ด่วนที่สุด ที่ รง ๐๖๒๕/๒๗๔๐ ลงวันที่ ๕ สิงหาคม ๒๕๖๔
๔. หนังสือจังหวัดลำพูน ด่วนที่สุด ที่ ลพ ๐๐๑๗.๒/๖๘๐๐ ลงวันที่ ๓๐ เมษายน ๒๕๖๔
๕. หนังสือจังหวัดลำพูน ด่วนที่สุด ที่ ลพ ๐๐๑๗.๒/๑๑๙๓๒ ลงวันที่ ๓๐ กรกฎาคม ๒๕๖๔

ด้วยสำนักงานสภาพัฒนาการเศรษฐกิจและสังคมแห่งชาติ (สศช.) ในฐานะฝ่ายเลขานุการของคณะกรรมการกลั่นกรองการใช้จ่ายเงินกู้ (คณะกรรมการฯ) ซึ่งมีเลขาธิการสภาพัฒนาการเศรษฐกิจและสังคมแห่งชาติ เป็นประธาน ขอเสนอเรื่องผลการพิจารณาของคณะกรรมการกลั่นกรองการใช้จ่ายเงินกู้ ในคราวประชุมครั้งที่ ๒๘/๒๕๖๔ มาเพื่อคณะรัฐมนตรีพิจารณา โดยเรื่องที่เสนอดังกล่าวนี้เข้าข่ายที่จะต้องนำเสนอคณะรัฐมนตรีตามมาตรา ๘ (๒) แห่งพระราชกำหนดให้อำนาจกระทรวงการคลังกู้เงินเพื่อแก้ไขปัญหา เยียวยา และฟื้นฟูเศรษฐกิจและสังคมที่ได้รับผลกระทบจากการระบาดของโรคติดเชื้อไวรัสโคโรนา ๒๐๑๙ พ.ศ. ๒๕๖๓ (พระราชกำหนดฯ) และข้อ ๑๘ ของระเบียบสำนักนายกรัฐมนตรีว่าด้วยการดำเนินการตามแผนงานหรือโครงการภายใต้พระราชกำหนดให้อำนาจกระทรวงการคลังกู้เงินเพื่อแก้ไขปัญหา เยียวยา และฟื้นฟูเศรษฐกิจและสังคมที่ได้รับผลกระทบจากการระบาดของโรคติดเชื้อไวรัสโคโรนา ๒๐๑๙ พ.ศ. ๒๕๖๓ พ.ศ. ๒๕๖๓ (ระเบียบสำนักนายกรัฐมนตรีฯ) และมาตรา ๔ (๑) แห่งพระราชกฤษฎีกาว่าด้วยการเสนอเรื่องและการประชุมคณะรัฐมนตรี พ.ศ. ๒๕๔๘ รวมทั้งเป็นไปตามมติคณะรัฐมนตรีที่เกี่ยวข้อง โดยนายกรัฐมนตรีได้เห็นชอบให้เสนอคณะรัฐมนตรีแล้ว (รายละเอียดปรากฏตามสิ่งที่ส่งมาด้วย ๑) ทั้งนี้ เรื่องดังกล่าวมีรายละเอียด ดังนี้

๑. เหตุผลความจำเป็นที่ต้องเสนอคณะรัฐมนตรี

เมื่อวันที่ ๖ สิงหาคม ๒๕๖๔ คณะกรรมการฯ ได้พิจารณากลั่นกรองความเหมาะสมของการเปลี่ยนแปลงรายละเอียดที่เป็นสาระสำคัญของโครงการที่ได้รับอนุมัติจากคณะรัฐมนตรีให้ใช้จ่ายจากเงินกู้ตามพระราชกำหนดฯ ของกระทรวงการคลัง กระทรวงแรงงาน และกระทรวงมหาดไทย จึงต้องปฏิบัติตามข้อ ๑๘ ของระเบียบสำนักนายกรัฐมนตรีฯ ที่กำหนดให้หน่วยงานเจ้าของโครงการที่ประสงค์จะขอโอนหรือเปลี่ยนแปลงรายละเอียดของโครงการ ให้หน่วยงานเจ้าของโครงการ โดยความเห็นชอบของรัฐมนตรีเจ้าสังกัดเสนอคำขอโอนหรือเปลี่ยนแปลงรายละเอียดโครงการพร้อมเหตุผลความจำเป็นให้คณะกรรมการฯ พิจารณา

/ก่อนเสนอ...

ก่อนเสนอขออนุมัติต่อคณะรัฐมนตรี รวมทั้งได้พิจารณาติดตามผลการดำเนินงานแผนงานหรือโครงการภายใต้แผนงานฟื้นฟูเศรษฐกิจและสังคมตามบัญชีท้ายพระราชกำหนดฯ (แผนงาน/โครงการกลุ่มที่ ๓) จึงต้องปฏิบัติตามมาตรา ๘ (๒) แห่งพระราชกำหนดฯ ที่กำหนดให้คณะกรรมการฯ กำกับดูแลการดำเนินงานตามแผนงานหรือโครงการให้เป็นไปตามแผนงานหรือโครงการที่ใช้เงินกู้ตามพระราชกำหนดฯ และเพื่อให้เป็นไปตามมาตรา๙ (๑) แห่งพระราชกฤษฎีกาว่าด้วยการเสนอเรื่องและการประชุมคณะรัฐมนตรี พ.ศ. ๒๕๔๘

๒. เรื่องเดิม

ณ วันที่ ๓ สิงหาคม ๒๕๖๔ คณะรัฐมนตรีได้มีมติอนุมัติโครงการที่เสนอขอใช้จ่ายเงินกู้ภายใต้พระราชกำหนด ตามที่คณะกรรมการฯ เสนอแล้ว จำนวน ๓๐๐ โครงการ รวมกรอบวงเงินกู้ ๙๙๕,๗๒๑.๕๑๙๐ ล้านบาท คงเหลือ ๔,๒๗๘.๔๘๑๐ ล้านบาท

สรุปวงเงินใช้จ่าย	วงเงินตามบัญชีท้าย	วงเงินอนุมัติ ๓/๘/๒๕๖๔	จำนวนโครงการ	คงเหลือ	ผลการเบิกจ่าย ๓/๘/๒๕๖๔	ร้อยละ
แผนงาน/โครงการกลุ่มที่๑	๖๓,๘๙๗.๙๙๑๐	๖๓,๘๙๗.๙๙๑๐	๕๑	๐.๐๐๐๐	๒๕,๖๑๐.๙๑๔๑	๔๐.๐๘
๑.๑ แผนงานเพื่อรองรับค่าใช้จ่ายสำหรับบุคลากรทางการแพทย์ฯ		๖,๓๐๓.๘๓๖๐	๔		๕,๖๖๖.๗๐๗๕	๗๕.๐๕
๑.๒ แผนงานหรือโครงการเพื่อจัดซื้อจัดหาอุปกรณ์การแพทย์และสาธารณสุขวัคซีนป้องกันโรคและห้องปฏิบัติการทางการแพทย์		๓๕,๒๕๐.๘๓๔๓	๒๐		๑,๖๐๖.๕๒๖๖	๓๐.๕๓
๑.๓ แผนงานหรือโครงการเพื่อรองรับค่าใช้จ่ายที่จำเป็นต่อการบำบัดรักษาป้องกันควบคุมโรคฯ		๓๐,๓๖๐.๘๔๘๓	๕		๑๗,๓๓๔.๗๒๘๓	๕๗.๑๐
๑.๔ แผนงานหรือโครงการเพื่อการเตรียมความพร้อมด้านสถานพยาบาล		๑๐,๒๕๗.๒๒๔๗	๑๔		๑,๘๒๒.๘๘๑๔	๑๗.๗๗
๑.๕ แผนงานหรือโครงการด้านสาธารณสุขเพื่อรับมือสถานการณ์ฉุกเฉินอันเนื่องมาจากการระบาดของโรคติดเชื้อไวรัสโคโรนา		๓,๗๒๗.๒๖๗๔	๘		๓๘๐.๐๗๐๔	๑๐.๔๓
แผนงาน/โครงการกลุ่มที่๒	๗๐๕,๑๖๔.๒๕๘๓	๗๐๕,๑๖๕.๒๕๘๓	๑๖	๐.๐๐๐๐	๖๗๕,๑๙๕.๓๐๙๐	๙๕.๖๑
๒.๑ แผนงานเพื่อช่วยเหลือเยียวยาและชดเชยให้แก่ประชาชน		๕๙๓,๘๖๑.๗๒๓๓	๑๕		๕๖๐,๘๙๒.๘๙๔๐	๙๙.๗๗
๒.๒ แผนงานโครงการช่วยเหลือเกษตรกร		๑๑๓,๓๐๒.๕๓๕๐	๑		๓๓๓,๓๐๒.๕๓๕๐	๙๙.๙๙
แผนงาน/โครงการกลุ่มที่๓	๒๓๐,๙๓๗.๗๕๐๗	๒๒๖,๖๕๙.๒๖๗๗	๒๓๓	๔,๒๗๘.๔๘๑๐	๑๑๔,๑๘๒.๗๗๕๓	๕๐.๑๘
๓.๑ แผนงานพลิกฟื้นกิจกรรมทางเศรษฐกิจฯ		๒๕,๑๒๘.๗๒๑๒	๓๙		๓๕,๙๙๓.๓๘๙๗	๖๓.๖๕
๓.๒ แผนงานฟื้นฟูเศรษฐกิจท้องถิ่นและชุมชน		๙,๓๗๗.๘๒๖๕	๒๐๑		๓,๓๐๗.๒๖๐๘	๓๓.๑๓
๓.๓ แผนงานส่งเสริมและกระตุ้นการบริโภคภาคครัวเรือนและเอกชน		๑๘๕,๐๐๑.๖๔๖๔	๑๔		๙๔,๖๔๓.๙๖๗๒	๕๓.๓๖
๓.๔ แผนงานพัฒนาโครงสร้างพื้นฐาน		๗,๑๕๓.๐๗๒๒	๔		๔๕๐.๑๘๖๗	๖.๑๖
รวมทั้งหมด	๑,๐๐๐,๐๐๐.๐๐๐๐	๙๙๕,๗๒๑.๕๑๙๐	๓๐๐	๔,๒๗๘.๔๘๑๐	๘๑๓,๙๘๘.๙๙๗๔	๘๑.๗๕

สำนักงานบริหารหนี้สาธารณะ (สบน.) ได้กู้เงินตามพระราชกำหนดฯ แล้ว รวมจำนวน ๘๔๓,๕๑๔.๐๐๐๐ ล้านบาท และหน่วยงานรับผิดชอบได้เบิกจ่ายเงินกู้ภายใต้พระราชกำหนดฯ เพื่อดำเนินโครงการจากบัญชีเงินฝากกระทรวงการคลังแล้ว **วงเงินรวม ๘๑๓,๙๘๘.๙๙๗๔ ล้านบาท คิดเป็นร้อยละ ๘๑.๗๕ (เบิกจ่ายแล้ว ๒๔๒ โครงการ จาก ๓๐๐ โครงการ) ของวงเงินที่คณะรัฐมนตรีอนุมัติ**

๓. สาระสำคัญ ข้อเท็จจริง และข้อกฎหมาย

คณะกรรมการฯ ในคราวประชุมครั้งที่ ๒๘/๒๕๖๔ เมื่อวันที่ ๖ สิงหาคม ๒๕๖๔ ซึ่งมีเลขาธิการสภาพัฒนาการเศรษฐกิจและสังคมแห่งชาติ เป็นประธานกรรมการฯ ได้มีมติที่เกี่ยวข้องกับการพิจารณากลั่นกรองความเหมาะสมของการเปลี่ยนแปลงรายละเอียดที่เป็นสาระสำคัญของโครงการที่ได้รับอนุมัติจากคณะรัฐมนตรีให้ใช้จ่ายจากเงินกู้ตามพระราชกำหนดฯ และการพิจารณาติดตามผลการดำเนินงานตามแผนงานหรือโครงการภายใต้แผนงาน/โครงการกลุ่มที่ ๓ เสนอคณะรัฐมนตรีพิจารณา ดังนี้

/๓.๑...

๓.๑ การเปลี่ยนแปลงสาระสำคัญของโครงการ กรณีโครงการเราชนะ ของสำนักงานเศรษฐกิจการคลัง

คณะกรรมการฯ ขอเสนอผลการพิจารณากลั่นกรองความเหมาะสมของข้อเสนอการเปลี่ยนแปลงรายละเอียดที่เป็นสาระสำคัญของโครงการ กรณีโครงการเราชนะ ของสำนักงานเศรษฐกิจการคลัง (สศค.) กระทรวงการคลัง (กค.) ประกอบการพิจารณาของคณะรัฐมนตรีตามข้อ ๑๘ ของระเบียบสำนักนายกรัฐมนตรีฯ โดยสรุปสาระสำคัญ ดังนี้

๓.๑.๑ ความเป็นมา

วันที่ ๑๙ และวันที่ ๒๖ มกราคม ๒๕๖๔ วันที่ ๒ และวันที่ ๑๕ กุมภาพันธ์ ๒๕๖๔ วันที่ ๒๐ เมษายน ๒๕๖๔ และวันที่ ๑๑ พฤษภาคม ๒๕๖๔ คณะรัฐมนตรีได้มีมติอนุมัติให้ สศค. ดำเนินโครงการเราชนะ (โครงการฯ) ซึ่งมีวัตถุประสงค์เพื่อช่วยเหลือด้วยการลดภาระค่าครองชีพให้แก่ประชาชนเนื่องจากสถานการณ์การแพร่ระบาดระลอกใหม่ของโรคติดเชื้อไวรัสโคโรนา ๒๐๑๙ โดยสนับสนุนวงเงินเพื่อช่วยเหลือจำนวนไม่เกิน ๙,๐๐๐ บาทต่อคน ตลอดระยะเวลาโครงการฯ วงเงินไม่เกิน ๒๘๐,๒๔๒ ล้านบาท กลุ่มเป้าหมายจำนวนประมาณ ๓๓.๕ ล้านคน และมีกลุ่มผู้ได้รับสิทธิ์ จำนวน ๔ กลุ่ม ได้แก่ กลุ่มผู้มีบัตรสวัสดิการแห่งรัฐ กลุ่มผู้ลงทะเบียนในโครงการคนละครึ่งหรือโครงการเราเที่ยวด้วยกันสำเร็จ และผ่านการยืนยันตัวตนเปิดใช้แอปพลิเคชัน "เป๋าตัง" (กลุ่มผู้มีเป๋าตังฯ) กลุ่มผู้ที่ไม่มีข้อมูลอยู่ในระบบฐานข้อมูลของโครงการคนละครึ่งหรือโครงการเราเที่ยวด้วยกัน (กลุ่มผู้ลงทะเบียนฯ) และกลุ่มผู้ต้องการความช่วยเหลือเป็นพิเศษ (กลุ่มผู้ต้องการความช่วยเหลือฯ)

ทั้งนี้ วงเงินสนับสนุนที่ได้รับตามโครงการฯ สามารถสะสมเพื่อใช้จ่ายได้ไม่เกินวันที่ ๓๐ มิถุนายน ๒๕๖๔ โดยกรมบัญชีกลางอนุมัติเบิกจ่ายเงินให้แก่ร้านค้าในโครงการธงฟ้าราคาประหยัดพัฒนาเศรษฐกิจท้องถิ่น (ร้านธงฟ้าฯ) ร้านค้าในโครงการคนละครึ่งที่ตกลงยินยอมเข้าร่วมโครงการฯ และผู้ประกอบการ/ร้านค้า/บริการที่เข้าร่วมโครงการฯ (ผู้ประกอบการ) เป็นรายวัน โดยวิธีการเบิกจ่ายเงินแทนกัน และกรณีกรมบัญชีกลางโอนเงินให้ผู้ประกอบการไม่สำเร็จ ให้ดำเนินการติดตามเพื่อโอนเงินให้แก่ผู้ประกอบการในกลุ่มดังกล่าว ภายในวันที่ ๒๔ กันยายน ๒๕๖๔

๓.๑.๒ สรุปผลการดำเนินงาน

๑) ณ วันที่ ๓๐ มิถุนายน ๒๕๖๔ มีผู้ได้รับสิทธิ์ตามโครงการฯ จำนวนทั้งสิ้น ๓๓,๒๒๙,๓๘๘ คน โดยแบ่งเป็นกลุ่มผู้มีบัตรสวัสดิการแห่งรัฐ จำนวน ๑๓,๖๘๘,๗๒๐ คน กลุ่มผู้มีเป๋าตังฯ จำนวน ๘,๓๖๐,๐๖๘ คน กลุ่มผู้ลงทะเบียนฯ จำนวน ๘,๗๗๑,๗๑๕ คน และกลุ่มผู้ต้องการความช่วยเหลือฯ จำนวน ๒,๔๐๘,๘๘๕ คน โดยมีผู้ได้รับสิทธิ์ตามโครงการฯ ที่ใช้จ่ายจนครบวงเงินสิทธิ์ จำนวน ๒๗,๒๑๕,๑๐๗ คน โดยกรมบัญชีกลางได้ดำเนินการเบิกจ่ายแทนกันให้แก่ผู้ประกอบการ จำนวน ๒๗๓,๔๖๗,๗๘๒,๙๕๐.๙๙ บาท ซึ่งรวมวงเงินที่ต้องมีการดำเนินการโอนเงินซ้ำ (Retry) ให้แก่ผู้ประกอบการที่โอนเงินไม่สำเร็จ จำนวน ๖๔๕,๕๓๓.๗๗ บาท (ข้อมูล ณ วันที่ ๙ กรกฎาคม ๒๕๖๔)

๒) กระทรวงการคลังโดย สศค. ได้มีการกำหนดแนวทางเพื่อควบคุมและป้องกันการกระทำผิดวัตถุประสงค์ของโครงการฯ อย่างเข้มงวด โดยได้มีการจัดตั้งคณะทำงานพิจารณาตรวจสอบข้อมูลและเรื่องร้องเรียนสำหรับโครงการเราชนะ (คณะทำงานฯ) ในการติดตามตรวจสอบผู้ประกอบการและประชาชนที่กระทำการเข้าข่ายผิดหลักเกณฑ์และเงื่อนไขของโครงการฯ อย่างต่อเนื่อง

/ในกรณี...

ในกรณีที่ตรวจพบธุรกรรมที่มีความผิดปกติและเข้าข่ายผิดหลักเกณฑ์หรือเงื่อนไขของโครงการฯ เช่น การรับแลกวงเงินสิทธิ์เป็นเงินสด เป็นต้น จะดำเนินการระงับสิทธิ์ชั่วคราวการเข้าร่วมโครงการฯ และร่วมมือกับหน่วยงานต่าง ๆ เช่น สำนักงานตำรวจแห่งชาติ กรมการค้าภายใน กระทรวงพาณิชย์ เป็นต้น ในการตรวจสอบข้อเท็จจริงและขยายผลการสืบสวนสอบสวนเพื่อดำเนินคดีต่อไป โดยปัจจุบันกระทรวงการคลังอยู่ระหว่างการตรวจสอบผู้ประกอบการที่มีธุรกรรมผิดปกติและเข้าข่ายผิดหลักเกณฑ์หรือเงื่อนไขของโครงการฯ จำนวน ๓,๐๐๐ ราย โดยมีวงเงินการระงับสิทธิ์ชั่วคราวของผู้ประกอบการที่กระทำการเข้าข่ายผิดหลักเกณฑ์และเงื่อนไข ของโครงการฯ จำนวนประมาณ ๑๔,๒๑๗,๐๔๙.๐๑ บาท (ข้อมูล ณ วันที่ ๓๐ มิถุนายน ๒๕๖๔)

๓.๑.๓ ข้อเสนอเพื่อพิจารณาของหน่วยงาน

สศค. โดยความเห็นชอบของรัฐมนตรีว่าการกระทรวงการคลัง พิจารณาแล้วเห็นว่า การใช้จ่ายวงเงินสิทธิ์ของโครงการฯ ของผู้ที่ได้รับสิทธิ์ได้เสร็จสิ้นแล้วเมื่อวันที่ ๓๐ มิถุนายน ๒๕๖๔ โดยขณะนี้กรมบัญชีกลางอยู่ระหว่างดำเนินการโอนเงินซ้ำ (Retry) ให้แก่ผู้ประกอบการที่โอนเงินไม่สำเร็จจนถึงวันที่ ๒๔ กันยายน ๒๕๖๔ ดังนั้น จึงขอเสนอให้คณะกรรมการฯ พิจารณา ดังนี้

๑) ปรับลดกรอบวงเงินกู้ตามพระราชกำหนดฯ ของโครงการฯ จากเดิม "ไม่เกิน ๒๘๐,๒๔๒ ล้านบาท" เป็น "จำนวน ๒๗๓,๔๘๒ ล้านบาท"

ตารางสรุปจำนวนเงินใช้จ่ายของผู้ได้รับสิทธิ์

ลำดับ	รายการ	วงเงิน (บาท)
๑	กรอบวงเงินที่ได้รับจัดสรร	๒๘๐,๒๔๒,๐๐๐,๐๐๐.๐๐
๒	วงเงินที่กรมบัญชีกลางดำเนินการเบิกจ่ายจริงตามจำนวนเงินใช้จ่ายของผู้ได้รับสิทธิ์สะสม ณ วันที่ ๓๐ มิถุนายน ๒๕๖๔	๒๗๓,๔๘๗,๙๘๒,๙๕๐.๙๙
๓	ประมาณการวงเงินระงับสิทธิ์รวมของผู้ประกอบการและประชาชนที่กระทำการเข้าข่ายผิดหลักเกณฑ์และเงื่อนไขของโครงการฯ	๑๔,๒๑๗,๐๔๙.๐๑
๔	กรอบวงเงินปรับปรุงใหม่ (๒) + (๓)	๒๗๓,๔๘๒,๐๐๐,๐๐๐.๐๐
๕	กรอบวงเงินเหลือจ่าย (๑) – (๔)	๖,๗๖๐,๐๐๐,๐๐๐.๐๐

๒) เห็นควรให้มีการกันวงเงินที่อยู่ระหว่างดำเนินการระงับสิทธิ์ชั่วคราวของผู้ประกอบการที่กระทำการเข้าข่ายผิดหลักเกณฑ์และเงื่อนไขของโครงการฯ จำนวน ๑๔,๒๑๗,๐๔๙.๐๑ บาท เพื่อให้ครอบคลุมการจ่ายเงินให้แก่ผู้ประกอบการในกลุ่มดังกล่าวได้อย่างครบถ้วน ทั้งนี้ กระทรวงการคลัง โดย สศค. อยู่ระหว่างการดำเนินการตรวจสอบข้อเท็จจริงของผู้ประกอบการและประชาชนที่กระทำการเข้าข่ายผิดหลักเกณฑ์และเงื่อนไขของโครงการฯ ซึ่งหากตรวจสอบแล้วไม่พบการทุจริต และคณะทำงานฯ เห็นชอบตามความเห็นดังกล่าวแล้ว กระทรวงการคลัง โดย สศค. จะดำเนินการยกเลิกการระงับสิทธิ์การใช้แอปพลิเคชัน "ถุงเงิน" และยกเลิกการระงับการจ่ายเงินจากรัฐของร้านค้าที่ถูกระงับต่อไป

(รายละเอียดปรากฏตามสิ่งที่ส่งมาด้วย ๒)

๓.๑.๔ มติคณะกรรมการ

คณะกรรมการฯ พิจารณาแล้ว มีมติเห็นควรเสนอผลการพิจารณากลั่นกรองความเหมาะสมของข้อเสนอการเปลี่ยนแปลงรายละเอียดที่เป็นสาระสำคัญของโครงการ ประกอบการพิจารณาของคณะรัฐมนตรีตามข้อ ๑๘ ของระเบียบสำนักนายกรัฐมนตรีฯ ดังนี้

/เห็นควร...

เห็นควรให้ความเห็นชอบให้สำนักงานเศรษฐกิจการคลัง ปรับลดกรอบวงเงินโครงการเราชนะ จาก ๒๘๐,๒๔๒ ล้านบาท เป็น ๒๗๓,๔๘๒ ล้านบาท หรือปรับลดประมาณ ๖,๗๖๐ ล้านบาท ตามที่รัฐมนตรีว่าการกระทรวงการคลังเสนอ ทั้งนี้ ภายหลังการดำเนินการดังกล่าวจะทำให้กรอบวงเงินกู้ตามพระราชกำหนดฯ คงเหลือเพิ่มขึ้นจาก ๔,๒๗๘.๔๘๓๐ ล้านบาท เป็น ๑๑,๐๓๘.๔๘๓๐ ล้านบาท

สรุปวงเงินใช้จ่าย	วงเงินตามบัญชีท้าย	วงเงินอนุมัติ ๓/๘/๒๕๖๔	จำนวนโครงการ	คงเหลือ	หน่วยงานรับผิดชอบคืนกรอบวงเงินกู้เหลือจ่าย	กรอบวงเงินกู้คงเหลือ
แผนงาน/โครงการกลุ่มที่ ๑	๖๓,๘๘๗.๘๘๓๐	๖๓,๘๘๗.๘๘๓๐	๕๓	๐.๐๐๐๐	๐.๐	๐.๐๐๐๐
แผนงาน/โครงการกลุ่มที่ ๒	๗๐๕,๑๖๔.๖๕๘๓	๗๐๕,๑๖๔.๖๕๘๓	๑๖	๐.๐๐๐๐	๖,๗๖๐.๐	๖,๗๖๐.๐๐๐๐
โครงการเราชนะ					๖,๗๖๐.๐	
แผนงาน/โครงการกลุ่มที่ ๓	๒๓๐,๔๓๗.๗๕๐๗	๒๒๖,๖๕๔.๒๖๗๗	๒๓๓	๔,๒๗๘.๔๘๓๐	๐.๐	๔,๒๗๘.๔๘๓๐
รวมทั้งหมด	๓,๐๐๐,๐๐๐.๐๐๐๐	๗๗๕,๗๒๑.๕๖๗๐	๓๐๐	๔,๒๗๘.๔๘๓๐	๖,๗๖๐.๐	๑๑,๐๓๘.๔๘๓๐

๓.๒ การเปลี่ยนแปลงสาระสำคัญของโครงการ กรณีโครงการเยียวยานายจ้างและผู้ประกันตนมาตรา ๓๓ ในกิจการที่ได้รับผลกระทบจากมาตรการของรัฐ ในพื้นที่ควบคุมสูงสุดและเข้มงวด และพื้นที่จังหวัดชายแดนภาคใต้ ของสำนักงานประกันสังคม กระทรวงแรงงาน

คณะกรรมการฯ ขอเสนอผลการพิจารณากลั่นกรองความเหมาะสมของข้อเสนอการเปลี่ยนแปลงรายละเอียดที่เป็นสาระสำคัญของโครงการ กรณีปรับปรุงรายละเอียดโครงการเยียวยานายจ้างและผู้ประกันตนมาตรา ๓๓ ในกิจการที่ได้รับผลกระทบจากมาตรการของรัฐ ในพื้นที่ควบคุมสูงสุดและเข้มงวด และพื้นที่จังหวัดชายแดนภาคใต้ ของสำนักงานประกันสังคม (สปส.) กระทรวงแรงงาน (รง.) โดยความเห็นชอบของรัฐมนตรีว่าการกระทรวงแรงงาน ประกอบการพิจารณาของคณะรัฐมนตรีตามข้อ ๑๘ ของระเบียบสำนักนายกรัฐมนตรีฯ โดยสรุปสาระสำคัญ ดังนี้

๓.๒.๑ ความเป็นมา

๑) วันที่ ๖ กรกฎาคม ๒๕๖๔ วันที่ ๒๐ กรกฎาคม ๒๕๖๔ วันที่ ๒๗ กรกฎาคม ๒๕๖๔ คณะรัฐมนตรีมีมติอนุมัติโครงการเยียวยานายจ้างและผู้ประกันตนมาตรา ๓๓ ในกิจการที่ได้รับผลกระทบจากมาตรการของรัฐ ในพื้นที่ควบคุมสูงสุดและเข้มงวด และพื้นที่จังหวัดชายแดนภาคใต้ (โครงการฯ) ของ สปส. รง. และปรับปรุงรายละเอียดที่เป็นสาระสำคัญของโครงการฯ ทำให้มีพื้นที่ดำเนินโครงการฯ จำนวน ๑๓ จังหวัด กรอบวงเงินโครงการฯ รวม ๑๕,๐๒๗.๖๘๖๐ ล้านบาท

๒) วันที่ ๓ สิงหาคม ๒๕๖๔ คณะรัฐมนตรีมีมติเห็นชอบการขยายขอบเขตมาตรการบรรเทาผลกระทบและให้ความช่วยเหลือแก่กลุ่มแรงงานและผู้ประกอบการที่อยู่ในพื้นที่สถานการณ์ควบคุมสูงสุดและเข้มงวดตามมติคณะรัฐมนตรีเมื่อวันที่ ๒๐ กรกฎาคม ๒๕๖๔ และมอบหมายให้สำนักงานประกันสังคม กระทรวงแรงงานดำเนินการจัดทำรายละเอียดและนำเสนอคณะรัฐมนตรีพิจารณาตามขั้นตอนของกฎหมายและระเบียบที่เกี่ยวข้องต่อไป

๓.๒.๒ ข้อเท็จจริงเพิ่มเติม

วันที่ ๓ สิงหาคม ๒๕๖๔ โครงการเยียวยานายจ้างและผู้ประกันตนมาตรา ๓๓ ในกิจการที่ได้รับผลกระทบจากมาตรการของรัฐในพื้นที่ควบคุมสูงสุดและเข้มงวด และพื้นที่จังหวัดชายแดนภาคใต้ มีผลการเบิกจ่ายจำนวน ๖,๐๘๕.๔๕๕๐ ล้านบาท หรือคิดเป็นร้อยละ ๔๐.๔๙ ของวงเงินอนุมัติรวม ๑๕,๐๒๗.๖๘๖๐ ล้านบาท

/๓.๒.๓ ...

๓.๒.๓ ข้อเสนอเพื่อพิจารณาของหน่วยงาน

วันที่ ๕ สิงหาคม ๒๕๖๔ สปส. โดยความเห็นชอบของรัฐมนตรีว่าการกระทรวงแรงงานเสนอเรื่อง ขอรับจัดสรรงบประมาณเพิ่มเติมและขยายพื้นที่ดำเนินการของโครงการเยียวยานายจ้างและผู้ประกันตนมาตรา ๓๓ ในกิจการที่ได้รับผลกระทบจากมาตรการของรัฐ ในพื้นที่ควบคุมสูงสุดและเข้มงวดและพื้นที่จังหวัดชายแดนภาคใต้ (ปรับปรุงครั้งที่ ๔ ตามมติคณะรัฐมนตรี เมื่อวันที่ ๓ สิงหาคม ๒๕๖๔) สรุปสาระสำคัญ ดังนี้

๑) การปรับเปลี่ยนรายละเอียดโครงการ

ประเด็น	โครงการเดิมตามมติคณะรัฐมนตรี เมื่อวันที่ ๒๗ กรกฎาคม ๖๔	ปรับปรุงตามมติคณะรัฐมนตรี เมื่อวันที่ ๓ สิงหาคม ๖๔
๑. ชื่อโครงการ	โครงการเยียวยานายจ้างและผู้ประกันตนมาตรา ๓๓ ในกิจการที่ได้รับผลกระทบจากมาตรการของรัฐ ในพื้นที่ควบคุมสูงสุดและเข้มงวด และพื้นที่จังหวัดชายแดนภาคใต้	
๒. พื้นที่ดำเนินการ	เขตพื้นที่ควบคุมสูงสุดและเข้มงวดตามข้อกำหนด ออกตามความในมาตรา ๙ แห่งพระราชกำหนดการบริหารราชการในสถานการณ์ฉุกเฉิน พ.ศ. ๒๕๔๘ (ข้อกำหนดฯ) (ฉบับที่ ๒๕ และฉบับที่ ๒๘)	เขตพื้นที่ควบคุมสูงสุดและเข้มงวดตามข้อกำหนดฯ (ฉบับที่ ๓๐) จากเดิม ๑๓ จังหวัด เป็น ๒๘ จังหวัด โดยเพิ่มจังหวัดกาญจนบุรี ตาก นครนายก นครราชสีมา ประจวบคีรีขันธ์ ปราจีนบุรี เพชรบุรี เพชรบูรณ์ ระยอง ราชบุรี ลพบุรี สิงห์บุรี สมุทรสงคราม สระบุรี สุพรรณบุรี และอ่างทอง
๓. ประเภทกิจการ	ประเภทกิจการ ได้แก่ กิจการก่อสร้าง กิจการที่พักแรมและบริการด้านอาหาร กิจการศิลปะ ความบันเทิงและนันทนาการ กิจการกิจกรรมการบริการด้านอื่นๆ กิจการการขายส่งและการขายปลีกการซ่อมยานยนต์และจักรยานยนต์ กิจการการขนส่งและสถานที่เก็บสินค้า กิจการข้อมูลข่าวสารและการสื่อสาร กิจการกิจกรรมวิชาชีพวิทยาศาสตร์และกิจกรรมทางวิชาการ กิจการกิจกรรมการบริหารและบริการสนับสนุน	
๔. กลุ่มเป้าหมาย	๑) นายจ้าง จำนวน ๑๗๖,๖๑๙ ราย ที่ประมาณการตามมติครม. เมื่อวันที่ ๖ กรกฎาคม ๒๕๖๔ / ๑๓ กรกฎาคม ๒๕๖๔ และ ๒๐ กรกฎาคม ๒๕๖๔ โดยยังไม่รวมนายจ้างและผู้ประกันตนมาตรา ๓๓ ที่คาดว่าจะขึ้นทะเบียนประกันสังคมรายใหม่ ตั้งแต่วันที่ ๒๙ มิถุนายน - ๓๐ กรกฎาคม ๒๕๖๔ / วันที่ ๑๓ - ๓๐ กรกฎาคม ๒๕๖๔ และตั้งแต่วันที่ ๒๑ - ๓๐ กรกฎาคม ๒๕๖๔ ๒) ผู้ประกันตนมาตรา ๓๓ จำนวน ๓,๑๑๕,๖๒๒ ราย โดยเป็นบุคคลที่มีสถานะในระบบประกันสังคมตามมติครม. เมื่อวันที่ ๖ กรกฎาคม ๒๕๖๔ / ๑๓ กรกฎาคม ๒๕๖๔ และ ๒๐ กรกฎาคม ๒๕๖๔ โดยยังไม่รวมนายจ้างและผู้ประกันตนมาตรา ๓๓ ที่คาดว่าจะขึ้นทะเบียนประกันสังคมรายใหม่ ตั้งแต่วันที่ ๒๙ มิถุนายน - ๓๐ กรกฎาคม ๒๕๖๔ / วันที่ ๑๓ - ๓๐ กรกฎาคม ๒๕๖๔ และตั้งแต่วันที่ ๒๑ - ๓๐ กรกฎาคม ๒๕๖๔	๑) นายจ้าง จำนวน ๒๐๗,๔๙๔ ราย โดยเป็นผู้ประกอบการที่มีสถานะเป็นนายจ้างในฐานข้อมูลประกันสังคม ณ วันที่ ๓ สิงหาคม ๒๕๖๔ สำหรับกิจการทั้ง ๙ ประเภท ใน ๑๖ จังหวัด ได้แก่ กาญจนบุรี ตาก นครนายก นครราชสีมา ประจวบคีรีขันธ์ ปราจีนบุรี เพชรบุรี เพชรบูรณ์ ระยอง ราชบุรี ลพบุรี สิงห์บุรี สมุทรสงคราม สระบุรี สุพรรณบุรี และอ่างทอง ๒) ผู้ประกันตนมาตรา ๓๓ จำนวน ๓,๔๗๗,๕๖๑ ราย โดยเป็นบุคคลที่มีคุณสมบัติ เป็นผู้มีสัญชาติไทย และมีสถานะเป็นผู้ประกันตนมาตรา ๓๓ ตามมติ ครม. เมื่อวันที่ ๓ สิงหาคม ๒๕๖๔ สำหรับ ๙ ประเภทกิจการ ใน ๑๖ จังหวัด ได้แก่ กาญจนบุรี ตาก นครนายก นครราชสีมา ประจวบคีรีขันธ์ ปราจีนบุรี เพชรบุรี เพชรบูรณ์ ระยอง ราชบุรี ลพบุรี สิงห์บุรี สมุทรสงคราม สระบุรี สุพรรณบุรี และอ่างทอง
๕. เงื่อนไขโครงการ	๑) เป็นนายจ้างกลุ่มเป้าหมายที่มีคุณสมบัติตามข้อ ๔.๑ และผู้ประกันตนมาตรา ๓๓ ที่มีคุณสมบัติตามข้อ ๔.๒ ของโครงการ ๒) การจ่ายเงินเยียวยาให้กับนายจ้างกลุ่มเป้าหมายจะคำนวณจากจำนวนผู้ประกันตนมาตรา ๓๓ ทั้งหมดที่ขึ้นทะเบียนประกันสังคมภายใต้นายจ้างนั้น (ผู้ประกันตนที่มีสถานะ Active ในฐานทะเบียนประกันสังคม) ในอัตรา ๓,๐๐๐ บาท ต่อคน สูงสุดไม่เกิน ๒๐๐ คน ๓) การจ่ายเงินเยียวยาให้กับผู้ประกันตนมาตรา ๓๓ กลุ่มเป้าหมาย จะจ่ายเงินเยียวยาให้ในอัตรา ๒,๕๐๐ บาทต่อคน ทั้งนี้ กรณีที่ผู้ประกันตนทำงานกับ	๑) เป็นนายจ้างกลุ่มเป้าหมายที่มีคุณสมบัติตามข้อ ๔.๑ และผู้ประกันตนมาตรา ๓๓ ที่มีคุณสมบัติตามข้อ ๔.๒ ของโครงการ ๒) คงเดิม ๓) คงเดิม

/ประเด็น...

ประเด็น	โครงการเดิมตามมติคณะรัฐมนตรี เมื่อวันที่ ๒๗ กรกฎาคม ๖๔	ปรับปรุงตามมติคณะรัฐมนตรี เมื่อวันที่ ๓ สิงหาคม ๖๔
	นายจ้างมากกว่า ๓ ราย ให้มีสิทธิได้รับเงินเยียวยาเพียงครั้งเดียว ในอัตรา ๒,๕๐๐ บาท ๔) วิธีการจ่ายเงินเยียวยาให้กับนายจ้างกรณีบุคคลธรรมดาและผู้ประกันตนมาตรา ๓๓ กลุ่มเป้าหมายจะโอนผ่านบัญชีพร้อมเพย์ (PromptPay) เฉพาะการผูกบัญชีพร้อมเพย์กับเลขบัตรประชาชนและกรณีนายจ้างที่เป็นนิติบุคคล สำนักงานประกันสังคมจะโอนเข้าบัญชีเงินฝากตามที่นายจ้างแจ้งหรือตามวิธีการอื่นที่กระทรวงแรงงานกำหนด โดยความเห็นชอบของรัฐมนตรีว่าการกระทรวงแรงงาน	๔) เริ่มโอนเงินเยียวยาครั้งแรก ภายในวันที่ ๖ สิงหาคม ๒๕๖๔ และโอนเงินเยียวยาให้กลุ่มผู้มีสิทธิตามโครงการอย่างน้อยสัปดาห์ละ ๑ ครั้ง ไม่เกินวันที่ ๓๑ ธันวาคม ๒๕๖๔
๖. กรอบวงเงิน	๑๕,๐๒๗.๖๘๖๐ ล้านบาท	๑๗,๐๕๐.๔๑๔๕ ล้านบาท (หรือเพิ่มขึ้น ๒,๐๒๒.๗๕๘๕ ล้านบาท)

๒) แผนการดำเนินงาน

รายการ	ปีงบประมาณ พ.ศ. ๒๕๖๔				ปีงบประมาณ พ.ศ. ๒๕๖๕		
	มิ.ย.	ก.ค.	ส.ค.	ก.ย.	ต.ค.	พ.ย.	ธ.ค.
๑. ประมวลผลฐานข้อมูลกลุ่มเป้าหมาย		———	———	———			
๒. กรมสวัสดิการและคุ้มครองแรงงาน ตรวจสอบและยืนยันข้อมูลกรณีนายจ้างที่ขึ้นทะเบียนประกันสังคมรายใหม่		———	———	———	———		
๓. ตรวจสอบชื่อและบัญชีของกลุ่มเป้าหมาย		———	———	———	———	———	———
๔. โอนเงินเข้าบัญชีกลุ่มเป้าหมาย			———	———	———	———	———

๓) แผนการเบิกจ่าย

รายการ(ล้านบาท)	ปีงบประมาณ พ.ศ. ๒๕๖๔		ปีงบประมาณ พ.ศ. ๒๕๖๕			รวมทั้งสิ้น
	ส.ค.	ก.ย.	ต.ค.	พ.ย.	ธ.ค.	
๑. เงินช่วยเหลือให้แก่นายจ้างในระบบประกันสังคม ใน ๙ ประเภทกิจการ ใน ๒๙ จังหวัดกลุ่มเป้าหมาย	๘,๓๕๖.๕๓๒๐					๘,๓๕๖.๕๓๒๐
๒. เงินช่วยเหลือให้แก่ผู้ประกันตนมาตรา ๓๓ สัญชาติไทยที่เป็นลูกจ้างในกิจการของนายจ้างตามข้อ ๑	๘,๖๙๓.๙๐๒๕					๘,๖๙๓.๙๐๒๕
รวม	๑๗,๐๕๐.๔๑๔๕					๑๗,๐๕๐.๔๑๔๕

หมายเหตุ : ๑) กรณีที่โอนเงินเข้าบัญชีนายจ้างและผู้ประกันตนในเดือนสิงหาคม ๒๕๖๔ ไม่สำเร็จหรือไม่ครบถ้วน จะดำเนินการเบิกจ่ายในเดือนกันยายน - ธันวาคม ๒๕๖๔ โดยใช้จ่ายเงินที่เหลือจากแผนการใช้จ่ายเงินของเดือนสิงหาคม ๒๕๖๔ มาเบิกจ่าย โดยมีการประมวลผลเบิกจ่ายทุกสัปดาห์และเบิกจ่ายภายในวันที่ ๓๑ ธันวาคม ๒๕๖๔

๒) กรณีนายจ้างขึ้นทะเบียนประกันสังคมรายใหม่ จะโอนเงินเข้าบัญชีให้นายจ้างและผู้ประกันตนเมื่อได้รับการตรวจสอบและยืนยันข้อมูลจากกรมสวัสดิการและคุ้มครองแรงงานและคณะรัฐมนตรีมีมติอนุมัติขยายกรอบวงเงินงบประมาณแล้ว

(รายละเอียดปรากฏตามสิ่งที่ส่งมาด้วย ๓)

๓.๒.๔ ประเด็นอภิปราย

๑) ฝ่ายเลขานุการฯ ได้ให้ข้อมูลเพิ่มเติมว่า การให้ความช่วยเหลือนายจ้างและผู้ประกันตนมาตรา ๓๓ ในพื้นที่ควบคุมสูงสุดและเข้มงวดเพิ่มเติมตามที่ สปส. เสนอในครั้งนี้ ประกอบด้วย (๑) การให้ความช่วยเหลือนายจ้างและผู้ประกันตนมาตรา ๓๓ ในพื้นที่ ๑๓ จังหวัด (เพิ่มเติม) ในส่วนของนายจ้างที่ได้ขึ้นทะเบียนประกันสังคมรายใหม่ภายในวันที่ ๓๐ กรกฎาคม ๒๕๖๔ ซึ่งผ่านการตรวจสอบและยืนยันข้อมูลจากกรมสวัสดิการและคุ้มครองแรงงานตามเงื่อนไขที่ สปส. ได้รับอนุมัติจากคณะรัฐมนตรีแล้ว และ (๒) การให้ความช่วยเหลือนายจ้างและผู้ประกันตนมาตรา ๓๓ ในพื้นที่ ๑๖ จังหวัด ในส่วนของนายจ้างที่มีสถานะ Active เป็นนายจ้างในฐานข้อมูลประกันสังคม ณ วันที่ ๓ สิงหาคม ๒๕๖๔ วันที่ข้อกำหนดฯ ฉบับที่ ๒๙ มีผลบังคับใช้

/อย่างไรก็ตาม ...

อย่างไรก็ตาม จากการตรวจสอบข้อเสนอในครั้งนี้ พบว่า สปส. ไม่ได้กำหนดระยะเวลาให้นายจ้างในพื้นที่ ๑๖ จังหวัด สามารถขึ้นทะเบียนประกันสังคมรายใหม่ การตรวจสอบและยืนยันข้อมูลจากกรมสวัสดิการและคุ้มครองแรงงานได้ในลักษณะเดียวกันกับการให้ความช่วยเหลือนายจ้างและผู้ประกันตนมาตรา ๓๓ ในพื้นที่ ๑๓ จังหวัด นอกจากนี้ จากการพิจารณากรอบระยะเวลาการลงทะเบียนนายจ้างใหม่ในพื้นที่ ๓ จังหวัด เห็นว่า สปส. ได้รับอนุมัติจากคณะรัฐมนตรีเมื่อวันที่ ๒๗ กรกฎาคม ๒๕๖๔ ในขณะที่มีกำหนดระยะเวลาขึ้นทะเบียนนายจ้างรายใหม่ในวันที่ ๒๑ -๓๐ กรกฎาคม ๒๕๖๔ ทำให้มีช่วงระยะเวลาลงทะเบียนเพียงประมาณ ๔ วันเท่านั้น ในขณะที่พื้นที่ ๑๐ จังหวัด จะมีระยะเวลาการขึ้นทะเบียนนายจ้างใหม่ประมาณ ๒๐ วัน จึงขอเสนอให้คณะกรรมการฯ พิจารณากำหนดระยะเวลาลงทะเบียนนายจ้างรายใหม่เฉพาะในพื้นที่ ๓ จังหวัด และ ๑๖ จังหวัด เท่านั้น ทั้งนี้ ได้ประสานกับ สปส. แล้ว ซึ่ง สปส. เห็นว่ากรอบระยะเวลาที่เสนอมีความเหมาะสมและสามารถดำเนินการได้

๒) กรรมการฯ กล่าวว่าการเสนอให้ สปส. ขยายระยะเวลาการให้นายจ้างขึ้นทะเบียนประกันสังคมรายใหม่ การตรวจสอบและยืนยันข้อมูลจากกรมสวัสดิการและคุ้มครองแรงงานในพื้นที่ ๓ จังหวัด และพื้นที่ ๑๖ จังหวัด ให้แล้วเสร็จภายในวันที่ ๒๔ สิงหาคม ๒๕๖๔ โดยไม่ครอบคลุมผู้ประกอบการและแรงงานในพื้นที่ ๑๐ จังหวัด อาจจะทำให้มีนายจ้างที่อยู่ในพื้นที่ ๑๐ จังหวัด ไม่สามารถขึ้นทะเบียนประกันสังคมรายใหม่ได้ทันตามระยะเวลาที่กำหนดเดิม คือภายในวันที่ ๓๐ กรกฎาคม ๒๕๖๔ ได้

๓) คณะกรรมการฯ ได้อภิปรายร่วมกันอย่างกว้างขวางแล้วมีความเห็นร่วมกันว่าเห็นควรให้ สปส. เปลี่ยนแปลงสาระสำคัญของโครงการฯ ตามที่ สปส. เสนอ พร้อมทั้งเห็นควรให้ สปส. พิจารณาดำเนินการดังนี้

๓.๑) เปลี่ยนชื่อโครงการ จาก โครงการเยียวยานายจ้างและผู้ประกันตนมาตรา ๓๓ ในกิจการที่ได้รับผลกระทบจากมาตรการของรัฐ ในพื้นที่ควบคุมสูงสุดและเข้มงวด และพื้นที่จังหวัดชายแดนภาคใต้ เป็น โครงการเยียวยานายจ้างและผู้ประกันตนมาตรา ๓๓ ในกิจการที่ได้รับผลกระทบจากมาตรการของรัฐ ในพื้นที่ควบคุมสูงสุดและเข้มงวด เพื่อให้สอดคล้องกับข้อเท็จจริง

๓.๒) ขยายระยะเวลาให้นายจ้างในพื้นที่ ๓ จังหวัด (ข้อกำหนดฯ ฉบับที่ ๒๘) และ ๑๖ จังหวัด (ข้อกำหนดฯ ฉบับที่ ๓๐) สามารถขึ้นทะเบียนประกันสังคมรายใหม่ พร้อมทั้งให้ สปส. ตรวจสอบและยืนยันข้อมูลจากกรมสวัสดิการและคุ้มครองแรงงาน จนถึงวันที่ ๒๔ สิงหาคม ๒๕๖๔ โดยในกรณีที่เห็นว่าการดำเนินโครงการไม่เป็นไปตามเป้าหมายที่กำหนดไว้ให้เร่งจัดทำข้อเสนอเปลี่ยนแปลงรายละเอียดโครงการที่มีจำนวนเป้าหมายและกรอบวงเงินของโครงการที่เหมาะสมเสนอคณะกรรมการฯ พิจารณาตามขั้นตอนต่อไป ทั้งนี้ กรณีที่มีนายจ้างที่อยู่ในพื้นที่ ๑๐ จังหวัด (ข้อกำหนดฯ ฉบับที่ ๒๕ และฉบับที่ ๒๘) มีความประสงค์จะเข้าร่วมโครงการฯ ให้เสนอเรื่องอุทธรณ์ไปยัง สปส. เพื่อพิจารณาให้ความช่วยเหลือตามความเหมาะสมต่อไป

๓.๓) เร่งพิจารณาจัดทำข้อเสนอขยายระยะเวลาการให้ความช่วยเหลือแก่กลุ่มเป้าหมายที่ได้รับผลกระทบจากสถานการณ์การระบาดโควิด – ๑๙ ในพื้นที่ ๑๓ จังหวัด เพิ่มเติมอีกจำนวน ๑ เดือน เพื่อให้เป็นไปตามมติคณะรัฐมนตรีเมื่อวันที่ ๓ สิงหาคม ๒๕๖๔ ตามขั้นตอนต่อไป

/๓.๒.๕ ...

๓.๒.๕ มติคณะกรรมการ

คณะกรรมการฯ พิจารณาแล้ว มีมติเห็นควรเสนอผลการพิจารณากลั่นกรองความเหมาะสมของข้อเสนอการเปลี่ยนแปลงรายละเอียดที่เป็นสาระสำคัญของโครงการ ประกอบการพิจารณาของคณะรัฐมนตรีตามข้อ ๑๘ ของระเบียบสำนักนายกรัฐมนตรีฯ ดังนี้

เห็นควรให้ความเห็นชอบให้สำนักงานประกันสังคม กระทรวงแรงงาน ปรับปรุงรายละเอียดที่เป็นสาระสำคัญของโครงการเยียวยานายจ้างและผู้ประกันตนมาตรา ๓๓ ในกิจการที่ได้รับผลกระทบจากมาตรการของรัฐในพื้นที่ควบคุมสูงสุดและเข้มงวด และพื้นที่จังหวัดชายแดนภาคใต้ โดย

๑) เปลี่ยนชื่อโครงการ จาก โครงการเยียวยานายจ้างและผู้ประกันตนมาตรา ๓๓ ในกิจการที่ได้รับผลกระทบจากมาตรการของรัฐ ในพื้นที่ควบคุมสูงสุดและเข้มงวด และพื้นที่จังหวัดชายแดนภาคใต้ เป็น โครงการเยียวยานายจ้างและผู้ประกันตนมาตรา ๓๓ ในกิจการที่ได้รับผลกระทบจากมาตรการของรัฐ ในพื้นที่ควบคุมสูงสุดและเข้มงวด เพื่อให้สอดคล้องกับข้อเท็จจริง

๒) ขยายพื้นที่ดำเนินการ จาก ๑๓ จังหวัดเป็น ๒๙ จังหวัดตามข้อกำหนดออกตามความในมาตรา ๙ แห่งพระราชกำหนดการบริหารราชการในสถานการณ์ฉุกเฉิน พ.ศ. ๒๕๖๔ (ฉบับที่ ๓๐) ที่ได้มีการปรับปรุงเขตพื้นที่ควบคุมสูงสุดและเข้มงวดเพิ่มเติมจากข้อกำหนดฯ ฉบับที่ ๒๘ เพื่อให้สอดคล้องกับสถานการณ์ ตามคำสั่งศูนย์บริหารสถานการณ์การแพร่ระบาดของโรคติดเชื้อไวรัสโคโรน่า ๒๐๑๙ (โควิด ๑๙) ที่ ๑๑/๒๕๖๔ โดยเพิ่มเติมจังหวัดกาญจนบุรี ตาก นครนายก นครราชสีมา ประจวบคีรีขันธ์ ปราจีนบุรี เพชรบุรี เพชรบูรณ์ ระยอง ราชบุรี ลพบุรี สิงห์บุรี สมุทรสงคราม สระบุรี สุพรรณบุรี อ่างทอง

๓) กรอบวงเงินโครงการ เพิ่มขึ้นจาก ๑๕,๐๒๗.๖๘๖๐ ล้านบาท เป็น ๑๗,๐๕๐.๔๑๔๕ ล้านบาทหรือเพิ่มขึ้น ๒,๐๒๒.๗๒๘๕ ล้านบาท

๔) ขยายระยะเวลาให้นายจ้างในพื้นที่ ๓ จังหวัด (ข้อกำหนดฯ ฉบับที่ ๒๘) และ ๑๖ จังหวัด (ข้อกำหนดฯ ฉบับที่ ๓๐) สามารถขึ้นทะเบียนประกันสังคมรายใหม่ได้ พร้อมทั้งให้ สปส. ตรวจสอบและยืนยันข้อมูลจากกรมสวัสดิการและคุ้มครองแรงงาน จนถึงวันที่ ๒๔ สิงหาคม ๒๕๖๔ โดยในกรณีที่ สปส. เห็นว่าการดำเนินโครงการไม่เป็นไปตามเป้าหมายที่กำหนดไว้ให้เร่งจัดทำข้อเสนอเปลี่ยนแปลงรายละเอียดโครงการที่มีจำนวนเป้าหมายและกรอบวงเงินของโครงการที่เหมาะสมเสนอคณะกรรมการฯ พิจารณาตามขั้นตอนต่อไป

๕) เร่งพิจารณาจัดทำข้อเสนอขยายการให้ความช่วยเหลือแก่กลุ่มเป้าหมายที่ได้รับผลกระทบจากสถานการณ์การระบาดโควิด – ๑๙ ในพื้นที่ ๑๓ จังหวัด เพิ่มเติมอีกจำนวน ๑ เดือน เพื่อให้เป็นไปตามมติคณะรัฐมนตรีเมื่อวันที่ ๓ ส.ค. ๒๕๖๔ ซึ่งจะช่วยให้การให้ความช่วยเหลือนายจ้างและผู้ประกันตนในพื้นที่ดังกล่าวเป็นไปอย่างต่อเนื่อง เสนอคณะกรรมการฯ ตามขั้นตอนของระเบียบและกฎหมายที่เกี่ยวข้องต่อไป

ทั้งนี้ เมื่อคณะรัฐมนตรีเห็นชอบตามผลการพิจารณาของคณะกรรมการฯ แล้ว เห็นควรให้สำนักงานประกันสังคมเร่งดำเนินการแก้ไขข้อมูลโครงการในระบบ eMENSCR โดยเร็ว

/ ๓.๓ ...

๓.๓ การเปลี่ยนแปลงรายละเอียดที่เป็นสาระสำคัญของโครงการ กรณีโครงการขยายผลการดำเนินงานเกษตรกรรมยั่งยืน ของจังหวัดลำพูน

คณะกรรมการฯ ขอเสนอผลการพิจารณากลั่นกรองความเหมาะสมของข้อเสนอการเปลี่ยนแปลงรายละเอียดที่เป็นสาระสำคัญของโครงการ กรณีโครงการขยายผลการดำเนินงานเกษตรกรรมยั่งยืน โดยความเห็นชอบของรัฐมนตรีว่าการกระทรวงมหาดไทย ประกอบการพิจารณาของคณะรัฐมนตรีตามข้อ ๑๘ ของระเบียบสำนักนายกรัฐมนตรีฯ โดยสรุปสาระสำคัญ ดังนี้

๓.๓.๑ ความเป็นมา

วันที่ ๔ สิงหาคม ๒๕๖๓ คณะรัฐมนตรีมีมติอนุมัติโครงการของจังหวัดรอบที่ ๑ (๑๕๗ โครงการ) ตามผลการพิจารณาของคณะกรรมการฯ ครั้งที่ ๑๓/๒๕๖๓ ซึ่งรวมถึงโครงการขยายผลการดำเนินงานเกษตรกรรมยั่งยืน วงเงิน ๘,๘๕๘,๘๐๐ บาท และเมื่อวันที่ ๖ ตุลาคม ๒๕๖๓ คณะรัฐมนตรีมีมติให้ดำเนินโครงการดังกล่าวโดยใช้จ่ายจากเงินกู้ตามพระราชกำหนดฯ โดยสรุปสาระสำคัญของโครงการฯ ดังนี้

๑) วัตถุประสงค์ ประกอบด้วย ๑) เพื่อสนับสนุนขยายผลการดำเนินงานเกษตรยั่งยืนให้กับกลุ่มเกษตรกรในชุมชน/หมู่บ้านในพื้นที่จังหวัดลำพูนให้เกษตรกรมีคุณภาพชีวิตที่ดีขึ้น มีแหล่งผลิตอาหาร สร้างรายได้ ค่าใช้จ่ายลดลง มีความมั่นคงในการประกอบอาชีพตามหลักปรัชญาของเศรษฐกิจพอเพียงอย่างยั่งยืนและมีคุณภาพชีวิตที่ดีขึ้น และ ๒) เพื่อสนับสนุนการบูรณาการอย่างมีส่วนร่วมของทุกภาคส่วนในการขับเคลื่อนเกษตรกรรมยั่งยืนให้เกิดการรองรับผลกระทบจากการระบาดของโรคติดเชื้อไวรัสโคโรนา ๒๐๑๙

๒) กลุ่มเป้าหมาย เกษตรกรที่เข้าร่วมโครงการฯ จำนวน ๓,๐๐๐ ราย ในพื้นที่ ๓๐๐ ชุมชน/หมู่บ้าน

๓) ค่าใช้จ่ายของโครงการ ประกอบด้วย ๒ กิจกรรมย่อย

กิจกรรม	วงเงิน (ล้านบาท)
กิจกรรมย่อยที่ ๑ อำนวยการและบริหารโครงการและถ่ายทอดความรู้ให้กับเกษตรกร	๐.๘๔๕๘
กิจกรรมย่อยที่ ๒ สร้างแปลงเรียนรู้เพื่อความมั่นคงด้านอาหารในชุมชน : กิจกรรมการสร้างแปลงเรียนรู้ในชุมชนร่วมกับกลุ่มเกษตรกรเป้าหมายทางด้านอาชีพ	๘.๐๓๓๐
- แปลงเรียนรู้ด้านพืช	๑.๕๐๐๐
- แปลงเรียนรู้ด้านปศุสัตว์	๒.๒๙๘๐
- แปลงเรียนรู้ด้านประมง	๐.๖๐๐๐
- การปรับปรุงบำรุงดิน การผลิตและการใช้ปุ๋ยอินทรีย์	๓.๖๓๕๐
รวม	๘.๘๕๘๘

๔) ผลที่คาดว่าจะได้รับ ชุมชน/หมู่บ้าน จำนวน ๓๐๐ แห่ง และเกษตรกรที่เข้าร่วมโครงการฯ จำนวน ๓,๐๐๐ ราย ได้รับความรู้สามารถปรับเปลี่ยนแนวคิดและรูปแบบการประกอบอาชีพให้มีศักยภาพในการพึ่งพาตนเอง มีแหล่งผลิตอาหาร มีตลาดในชุมชน มีรายได้เพิ่มขึ้น ค่าใช้จ่ายลดลง มีความมั่นคงในการประกอบอาชีพตามหลักปรัชญาของเศรษฐกิจพอเพียงอย่างยั่งยืนและมีคุณภาพชีวิตที่ดีขึ้น

/ ๓.๓.๒ ...

๓.๓.๒ ข้อเสนอเพื่อพิจารณาของหน่วยงาน

๑) วันที่ ๓๐ เมษายน ๒๕๖๔ จังหวัดลำพูน โดยความเห็นชอบของรัฐมนตรีว่าการกระทรวงมหาดไทย ได้ส่งเรื่อง ขอเปลี่ยนแปลงรายละเอียดกิจกรรมย่อยภายใต้กรอบนโยบายเศรษฐกิจและสังคมของประเทศภายใต้แผนงานที่ ๓.๒ ตามผลการพิจารณาของคณะกรรมการฯ ในคราวประชุม ครั้งที่ ๑๓/๒๕๖๓ เนื่องจากมีการเปลี่ยนแปลงรายละเอียดของกิจกรรมย่อยแปลงเรียนรู้ด้านปศุสัตว์ วงเงินรวม ๒,๒๙๘,๐๐๐ บาท ให้สอดคล้องกับสภาพการดำเนินงานจริง โดยเป็นการปรับเปลี่ยนอายุของลูกไก่พื้นเมืองลูกผสมคละเพศจากเดิม อายุ ๑ สัปดาห์ขึ้นไป ราคาตัวละ ๒๔ บาท เป็น อายุ ๑๖ สัปดาห์ขึ้นไป ราคาตัวละ ๒๔๐ บาท

(รายละเอียดปรากฏตามสิ่งที่ส่งมาด้วย ๔)

ทั้งนี้ เมื่อวันที่ ๑๓ กรกฎาคม ๒๕๖๔ คณะกรรมการฯ ในคราวประชุมครั้งที่ ๒๔/๒๕๖๔ ได้พิจารณากลั่นกรองความหมาะสมของข้อเสนอการเปลี่ยนแปลงรายละเอียดที่เป็นสาระสำคัญของโครงการฯ แล้ว มีมติมอบหมายให้จังหวัดลำพูน จัดทำข้อมูลเพิ่มเติม ในประเด็นที่เกี่ยวกับลักษณะของลูกไก่พื้นเมืองลูกผสม การผลิต ต้นทุนการจำหน่าย การนำไปประกอบอาหาร เพื่อประกอบการพิจารณาของคณะกรรมการฯ อีกครั้งหนึ่ง

๒) วันที่ ๓๐ กรกฎาคม ๒๕๖๔ จังหวัดลำพูน ได้จัดส่งข้อมูลเพิ่มเติมตามมติคณะกรรมการฯ แล้ว สรุปสาระสำคัญ ดังนี้ การเปลี่ยนแปลงรายละเอียดโครงการฯ ในส่วนของกิจกรรมสร้างแปลงเรียนรู้เพื่อเพิ่มความมั่นคง เนื่องจากการเลี้ยงลูกไก่พื้นเมืองลูกผสมคละเพศอายุ ๑ สัปดาห์ขึ้นไป เกษตรกรต้องมีความรู้ ความชำนาญ และอุปกรณ์สำหรับอนุบาลไก่ขนาดเล็ก ซึ่งหากเกษตรกรขาดความรู้ ความชำนาญ จะส่งผลให้มีความเสี่ยงในอัตราการตายของลูกไก่สูง จึงมีความจำเป็นที่ต้องปรับอายุลูกไก่พื้นเมืองลูกผสมคละเพศอายุ ๑๖ สัปดาห์ขึ้นไป เนื่องจากไก่มีความแข็งแรง สามารถเลี้ยงแบบปล่อยให้หาอาหารกินเองตามธรรมชาติ และได้รับการฉีดวัคซีนเอ็มพี และอหิวาต์ไก่ พร้อมหยอดวัคซีนหลอดลมอักเสบติดต่อ

(รายละเอียดปรากฏตามสิ่งที่ส่งมาด้วย ๕)

๓.๓.๓ ประเด็นอภิปราย

๑) ฝ่ายเลขานุการฯ ได้ให้ข้อมูลประกอบการพิจารณาของคณะกรรมการฯ เพิ่มเติมว่า การปรับปรุงรายละเอียดกิจกรรมสร้างแปลงเรียนรู้ด้านปศุสัตว์ วงเงิน ๒.๒๙๘ ล้านบาท โดยปรับเปลี่ยนอายุของลูกไก่พื้นเมืองคละเพศ จากเดิม ๑ สัปดาห์ เป็น ๑๖ สัปดาห์ รวมถึงวัสดุอุปกรณ์ที่เกี่ยวข้อง เพื่อช่วยลดการดูแลลูกไก่และให้เกษตรกรสามารถนำผลผลิตเป็นแหล่งอาหารได้ทันทีนั้น อาจจะไม่สอดคล้องกับวัตถุประสงค์โครงการฯ ในการสนับสนุนให้เกษตรกรมีคุณภาพชีวิตที่ดีขึ้น มีแหล่งผลิตอาหาร สร้างรายได้ ค่าใช้จ่ายลดลง มีความมั่นคงในการประกอบอาชีพตามหลักปรัชญาของเศรษฐกิจพอเพียงอย่างยั่งยืนและมีคุณภาพชีวิตที่ดีขึ้น เนื่องจากจะไม่สามารถเพิ่มองค์ความรู้ความเข้าใจในการเลี้ยงลูกไก่ ให้เกษตรกรกลุ่มเป้าหมาย ซึ่งอาจจะไม่ก่อให้เกิดความยั่งยืนตามวัตถุประสงค์ที่กำหนดไว้ได้

๒) ผู้ชี้แจง (เจ้าหน้าที่สำนักงานปศุสัตว์จังหวัดลำพูน) ได้ให้ข้อมูลเพิ่มเติมว่า การปรับเปลี่ยนอายุของลูกไก่พื้นเมืองคละเพศ จากเดิม ๑ สัปดาห์ เป็น ๑๖ สัปดาห์ เพื่อช่วยลดอัตรา

/การตายของ...

การตายของลูกไก่ ซึ่งจะช่วยให้เกษตรกรสามารถนำผลผลิตเป็นแหล่งอาหารได้ ซึ่งเห็นว่าจะยังคงทำให้การดำเนินโครงการฯ บรรลุวัตถุประสงค์ที่ได้รับอนุมัติ

๓) **คณะกรรมการฯ ได้มีการอภิปรายกันอย่างกว้างขวางแล้ว มีความเห็นร่วมกันว่า** การปรับเปลี่ยนอายุของลูกไก่พื้นเมืองคละเพศ จากเดิม ๑ สัปดาห์ เป็น ๑๖ สัปดาห์ แม้ว่าจะทำให้เกษตรกรมีไก่พื้นเมืองที่สามารถเป็นแหล่งอาหารให้แก่เกษตรกรได้ทันที แต่ก็ไม่สามารถเพิ่มความรู้ทักษะในการเลี้ยงดูไก่ตั้งแต่อายุ ๑ สัปดาห์ให้เกษตรกรได้ตามที่กำหนดไว้

๓.๓.๔ มติคณะกรรมการ

คณะกรรมการฯ พิจารณาแล้ว มีมติเห็นควรเสนอผลการพิจารณากลั่นกรองความเหมาะสมของข้อเสนอการเปลี่ยนแปลงรายละเอียดที่เป็นสาระสำคัญของโครงการ ประกอบการพิจารณาของคณะรัฐมนตรีตามข้อ ๑๘ ของระเบียบสำนักนายกรัฐมนตรีฯ ดังนี้

เห็นควรให้ความเห็นชอบให้จังหวัดลำพูน ปรับลดกิจกรรมสร้างแปลงเรียนรู้เพื่อเพิ่มความมั่นคงด้านอาหารในชุมชน (แปลงเรียนรู้ด้านปศุสัตว์) ภายใต้โครงการขยายผลการดำเนินงานเกษตรกรรมยั่งยืน วงเงิน ๒.๒๙๘๐ ล้านบาท ทำให้กรอบวงเงินของโครงการขยายผลการดำเนินงานเกษตรกรรมยั่งยืน ปรับลดลงจาก ๘.๘๕๘๘ ล้านบาท เป็น ๖.๕๖๐๘ ล้านบาท หรือปรับลดลง ๒.๒๙๘๐ ล้านบาท

๓.๔ การติดตามผลการดำเนินงานตามแผนงานหรือโครงการภายใต้แผนงานฟื้นฟูเศรษฐกิจและสังคมตามบัญชีท้ายพระราชกำหนดฯ (แผนงานกลุ่มที่ ๓)

คณะกรรมการฯ ขอเสนอรายงานการติดตามผลการดำเนินงานแผนงานหรือโครงการภายใต้แผนงานฟื้นฟูเศรษฐกิจและสังคมตามบัญชีท้ายพระราชกำหนดฯ (แผนงานกลุ่มที่ ๓) ประกอบการพิจารณาของคณะรัฐมนตรีตามตามมาตรา ๘ (๒) แห่งพระราชกำหนดฯ โดยสรุปสาระสำคัญ ดังนี้

๓.๔.๑ ความเป็นมา

วันที่ ๒ มิถุนายน ๒๕๖๔ คณะกรรมการฯ ในคราวประชุมครั้งที่ ๑๙/๒๕๖๔ ได้พิจารณาเรื่อง ข้อสังเกตและข้อเสนอแนะของคณะกรรมาธิการติดตามการบริหารงบประมาณ วุฒิสภา แล้ว **มีมติมอบหมายให้ฝ่ายเลขานุการฯ แจ้งให้หน่วยงานรับผิดชอบรายงานสถานะของโครงการ รวมทั้งอุปสรรค/ปัญหาที่เกิดจากสถานการณ์การแพร่ระบาดของโรคติดเชื้อไวรัสโคโรนา ๒๐๑๙ ให้ สศช. ทราบภายในวันที่ ๑๕ มิถุนายน ๒๕๖๔** ทั้งนี้ ในกรณีที่หน่วยงานไม่สามารถลงนามผูกพันสัญญาในกิจกรรม/โครงการที่ต้องมีการจัดซื้อจัดจ้างหรือไม่มีแผนการใช้จ่ายในส่วนงบดำเนินงานที่ชัดเจนภายในวันที่ ๓๐ มิถุนายน ๒๕๖๔ ให้หน่วยงานเสนอขอยุติการดำเนินโครงการตามขั้นตอนข้อ ๑๘ ของระเบียบสำนักนายกรัฐมนตรีฯ ต่อไป ซึ่งฝ่ายเลขานุการฯ **ได้มีหนังสือแจ้งมติคณะกรรมการฯ ดังกล่าว ให้หน่วยงานรับผิดชอบโครงการภายใต้แผนงาน/โครงการกลุ่มที่ ๓ ดำเนินการตามมติคณะกรรมการฯ ดังกล่าวแล้ว**

๓.๔.๒ ผลการดำเนินการ

๑) **วันที่ ๒๘ กรกฎาคม ๒๕๖๔ และวันที่ ๖ สิงหาคม ๒๕๖๔** ฝ่ายเลขานุการฯ ได้จัดทำรายงานสรุปผลการดำเนินงานตามมติคณะกรรมการฯ ในคราวประชุมครั้งที่ ๑๙/๒๕๖๔ เสนอคณะกรรมการฯ พิจารณาในคราวประชุมครั้งที่ ๒๗/๒๕๖๔ และครั้งที่ ๒๘/๒๕๖๔ สรุปสาระสำคัญ ดังนี้

ณ วันที่ ๒๒ กรกฎาคม ๒๕๖๔ มีหน่วยงานรับผิดชอบได้จัดส่งรายงานผลการดำเนินโครงการที่ได้รับอนุมัติจากคณะรัฐมนตรีให้ใช้จ่ายจากเงินกู้ตามพระราชกำหนดฯ ภายใต้แผนงาน/โครงการกลุ่มที่ ๓ แล้ว จำนวนรวมทั้งสิ้น ๒๐๔ โครงการ ประกอบด้วย โครงการของส่วนราชการ จำนวน ๒๖ โครงการ วงเงินอนุมัติ ๑๙๙,๑๖๑.๔๑๖๑ ล้านบาท และโครงการของจังหวัด จำนวน ๑๗๘ โครงการ วงเงินอนุมัติรวม ๘๗๔.๕๘๑๓ ล้านบาท นอกจากนี้ ฝ่ายเลขานุการฯ ได้ดำเนินการพิจารณาผลการดำเนินโครงการในส่วนที่หน่วยงานรับผิดชอบไม่ได้จัดส่งรายงานผลการดำเนินโครงการฯ จำนวน ๓๖ โครงการ วงเงินอนุมัติรวม ๓๑,๐๔๑.๐๓๘๓ ล้านบาท ประกอบด้วย โครงการของส่วนราชการ ๑๕ โครงการ วงเงินอนุมัติ ๓๑,๐๐๐.๖๓๒๗ ล้านบาท และโครงการของจังหวัด ๒๑ โครงการ วงเงินอนุมัติ ๔๐.๔๐๕๖ ล้านบาท โดยใช้ข้อมูลผลการเบิกจ่ายผ่านระบบ GFMIS ณ วันที่ ๓ สิงหาคม ๒๕๖๔ สรุปสาระสำคัญ ดังนี้

๑.๑) โครงการของส่วนราชการ จำนวน ๔๑โครงการ วงเงินอนุมัติรวม ๒๒๕,๗๖๖.๐๒๒๔ ล้านบาท เบิกจ่ายรวม ๑๑๓,๙๐๒.๗๕๕๖ ล้านบาท หรือคิดเป็นร้อยละ ๕๐.๔๕ ของวงเงินอนุมัติ ซึ่งจากการพิจารณารายงานผลการดำเนินงานของหน่วยงานรับผิดชอบแล้ว พบว่า หน่วยงานรับผิดชอบส่วนใหญ่ได้ดำเนินการ และหรือลงนามผูกพันสัญญาตามขั้นตอนแล้ว อย่างไรก็ดี เนื่องจากสถานการณ์การแพร่ระบาดของโรคติดเชื้อไวรัสโคโรนา ๒๐๑๙ ในปัจจุบัน ทำให้หน่วยงานไม่สามารถจัดให้มีกิจกรรมตามที่ได้รับอนุมัติไว้ ส่งผลให้การดำเนินโครงการมีความล่าช้ากว่าแผนที่ได้รับอนุมัติจากคณะรัฐมนตรี อาทิ โครงการโอทอปไทย สู้ภัยโควิด – ๑๙ ของกรมการพัฒนาชุมชน โครงการสร้างรายได้ด้วยแฟรนไชส์ฝ่าโควิด– ๑๙ ของกรมพัฒนาธุรกิจการค้า กระทรวงพาณิชย์ ทั้งนี้ หน่วยงานรับผิดชอบได้ยืนยันว่าจะสามารถดำเนินโครงการให้แล้วเสร็จภายในเดือนธันวาคม ๒๕๖๔

๑.๒) โครงการของจังหวัด จำนวน ๑๗๘ โครงการ วงเงินอนุมัติรวม ๘๗๔.๕๘๑๓ ล้านบาท เบิกจ่ายรวม ๒๖๓.๗๘๙๗ ล้านบาท หรือคิดเป็นร้อยละ ๓๐.๘๗ ของวงเงินอนุมัติ โดยมีกลุ่มโครงการของจังหวัดที่ยังไม่ได้เริ่มดำเนินการและเบิกจ่ายเงิน จำนวน ๒๗ โครงการ วงเงินอนุมัติรวม ๑๓๒.๒๔๘๒ ล้านบาท ซึ่งฝ่ายเลขานุการฯ ได้ดำเนินการประสานหน่วยงานรับผิดชอบเพื่อติดตามความก้าวหน้าของโครงการตามมติคณะกรรมการฯ แล้ว พบว่า มีโครงการที่ได้รับอนุมัติให้ใช้จ่ายจากเงินกู้ตามพระราชกำหนดฯ แต่ยังไม่สามารถลงนามผูกพันสัญญาในกิจกรรม/โครงการที่ต้องมีการจัดซื้อจัดจ้างหรือไม่มีแผนการใช้จ่ายในส่วนงบดำเนินงานที่ชัดเจน จำนวน ๘ โครงการ วงเงินรวม ๔๖.๐๒๒๒ ล้านบาท

โครงการ : ล้านบาท	จังหวัด	วงเงินอนุมัติ	สถานะการดำเนินโครงการ
๑. โครงการส่งเสริมการตลาดผลิตภัณฑ์ชุมชนตามฐานวิถีชีวิตใหม่ "New Normal"*	ลำพูน	๑.๐๐๐๐	อยู่ระหว่างขั้นตอนการประมูลเพื่อจัดหาผู้รับจ้างดำเนินการจัดงานประชาสัมพันธ์ภายใต้โครงการและคาดว่าจะแล้วเสร็จภายในเดือนธันวาคม ๒๕๖๔
๒. โครงการส่งเสริมผลิตภัณฑ์เกษตรและสินค้าชุมชนเพื่อการตลาดออนไลน์ด้วยแนวทาง New Normal *	สมุทรสาคร	๑.๑๐๓๓	อยู่ระหว่างจัดซื้อจัดจ้างวัสดุ/อุปกรณ์ที่ใช้ในการอบรมให้กับกลุ่มเป้าหมายของโครงการ คาดว่าจะแล้วเสร็จภายในเดือนกันยายน ๒๕๖๔
๓. โครงการพัฒนาทักษะเพื่อการประกอบอาชีพและการมีงานทำ (หน่วยงานอยู่ระหว่างเสนอขอยกเลิก)	แม่ฮ่องสอน	๑.๐๔๒๕	กิจกรรมภายใต้โครงการส่วนใหญ่เป็นการฝึกอบรมด้านให้กับกลุ่มแรงงานในระบบและนอกระบบ จำนวน ๕ หลักสูตร หลักสูตรละ ๒ เดือน ในขณะที่มีข้อจำกัดทั้งทางด้านระยะเวลาและสถานการณ์ของโรคโควิด-๑๙ ทำให้หน่วยงานไม่สามารถดำเนินการได้ตามแผนที่กำหนดไว้
๔. โครงการพัฒนาผลิตภัณฑ์และส่งเสริมการตลาดการท่องเที่ยวชุมชนเชิง	นครพนม	๓๔.๒๓๔๐	กิจกรรมภายใต้โครงการส่วนใหญ่เป็นการลงพื้นที่เพื่อเก็บข้อมูล และการจัดอบรมให้กับกลุ่มเป้าหมาย แต่

/โครงการ...

โครงการ : ล้านบาท	จังหวัด	วงเงินอนุมัติ	สถานะการดำเนินโครงการ
สร้างสรรค์ตามวิถี New Normal(หน่วยงานอยู่ระหว่างเสนอขอยกเลิก)			เนื่องจากสถานการณ์ของโรคโควิด-๑๙ ยังไม่คลี่คลาย ทำให้ไม่สามารถดำเนินการได้
๕. โครงการส่งเสริมและพัฒนาวิสาหกิจชุมชนจังหวัดนนทบุรี(หน่วยงานอยู่ระหว่างเสนอขอยกเลิก)	นนทบุรี	๓.๐๓๓๘	กิจกรรมภายใต้โครงการส่วนใหญ่เป็นการฝึกอบรมเชิงปฏิบัติการให้กับกลุ่มวิสาหกิจชุมชน และการจัดซื้อจัดจ้างวัสดุ/อุปกรณ์ที่ใช้ในการอบรม ในขณะที่มีข้อจำกัดจากสถานการณ์ของโรคโควิด-๑๙ ทำให้หน่วยงานไม่สามารถดำเนินการได้ตามแผนที่กำหนดไว้
๖. โครงการเพิ่มทักษะด้านอาชีพแก่นักเรียนครอบครัวยากจนที่ไม่ได้เรียนต่อหลังจากจบการศึกษาภาคบังคับ(หน่วยงานอยู่ระหว่างเสนอขอยกเลิก)	กาฬสินธุ์	๒.๙๕๕๐	กิจกรรมภายใต้โครงการส่วนใหญ่เป็นการลงพื้นที่เพื่อเก็บข้อมูล และการจัดอบรมให้กับกลุ่มเป้าหมาย แต่เนื่องจากสถานการณ์ของโรคโควิด-๑๙ ยังไม่คลี่คลาย ทำให้ไม่สามารถดำเนินการได้
๗. โครงการกินกี่ได้ขายกี่ดีเลี้ยงปลาดุกยุคโควิด - ๑๙(หน่วยงานอยู่ระหว่างเสนอขอยกเลิก)	กาฬสินธุ์	๐.๑๒๘๘	
๘. โครงการขยายโอกาสในการสร้างอาชีพใหม่ให้กับแรงงานนอกระบบ(หน่วยงานมีความประสงค์จะเสนอขอยกเลิก)	สมุทรปราการ	๐.๔๘๕๐	ได้รับจัดสรรเงินกู้ฯ แล้ว แต่เนื่องจากพื้นที่จังหวัดสมุทรปราการ เป็นพื้นที่ควบคุมเข้มงวดจากการระบาดของโรคโควิด-๑๙ อย่างรุนแรง ทำให้กลุ่มแรงงานนอกระบบที่เป็นกลุ่มเป้าหมายของโครงการไม่สามารถเข้าร่วมการอบรมภายใต้โครงการได้
รวม		๔๖.๐๒๒๒	

หมายเหตุ: *โครงการสิ้นสุดระยะเวลาดำเนินโครงการแล้ว

นอกจากนี้ มีบางโครงการที่สิ้นสุดระยะเวลาดำเนินโครงการแล้ว (เดือน มิ.ย. – ก.ค. ๒๕๖๔) อาทิ โครงการส่งเสริมการปลูกพืชอายุสั้นสร้างรายได้เร่งด่วนให้เกษตรกรเพื่อลดผลกระทบจากการระบาดของโรคติดเชื้อโควิด-๑๙ ของจังหวัดยะลา จึงเห็นควรให้หน่วยงานรับผิดชอบโครงการฯ เร่งเสนอขอขยายระยะเวลาการดำเนินโครงการให้คณะกรรมการฯ พิจารณาตามขั้นตอนข้อ ๑๘ ของระเบียบสำนักนายกรัฐมนตรีฯ เพื่อให้สามารถดำเนินโครงการได้แล้วเสร็จตามเป้าหมายต่อไป

๓.๔.๓ มติคณะกรรมการ

คณะกรรมการฯ พิจารณาแล้ว มีมติเห็นควรเสนอผลการพิจารณาติดตามผลการดำเนินงานแผนงานหรือโครงการภายใต้แผนงานฟื้นฟูเศรษฐกิจและสังคมตามบัญชีท้ายพระราชกำหนดฯ (แผนงานกลุ่มที่ ๓) ประกอบการพิจารณาของคณะรัฐมนตรีตามตามมาตรา ๘ (๒) แห่งพระราชกำหนดฯ ดังนี้

๑) เห็นควรให้ความเห็นชอบให้จังหวัดยุติหรือยกเลิกโครงการของจังหวัดที่ได้รับอนุมัติให้ใช้จ่ายเงินกู้ตามพระราชกำหนดฯ รวมจำนวน ๘ โครงการ วงเงินรวมทั้งสิ้น ๔๖.๐๒๒๒ ล้านบาท เนื่องจากหน่วยงานรับผิดชอบยังไม่สามารถกำหนดกรอบระยะเวลาของแผนการจัดซื้อจัดจ้างให้แล้วเสร็จได้อย่างชัดเจน และ/หรือหน่วยงานรับผิดชอบมีความประสงค์จะขอยุติหรือยกเลิกโครงการ เนื่องจากได้รับผลกระทบจากสถานการณ์การระบาดของโรคติดเชื้อไวรัสโคโรนา ๒๐๑๙ ในพื้นที่

๒) มอบหมายให้หัวหน้าหน่วยงานรับผิดชอบโครงการที่ได้รับอนุมัติให้ใช้จ่ายเงินกู้ตามพระราชกำหนดฯ และยังอยู่ระหว่างดำเนินโครงการฯ เร่งดำเนินโครงการให้แล้วเสร็จตามกรอบระยะเวลาที่ได้รับอนุมัติจากคณะรัฐมนตรี โดยในกรณีที่หน่วยงานพิจารณาแล้วเห็นว่าไม่สามารถดำเนินการดังกล่าวได้ให้หน่วยงานเร่งเสนอขอเปลี่ยนแปลงรายละเอียดที่เป็นสาระสำคัญของโครงการ (ระยะเวลาดำเนินโครงการ) ตามขั้นตอนข้อ ๑๘ ของระเบียบสำนักนายกรัฐมนตรีฯ ทั้งนี้ หน่วยงานรับผิดชอบต้องดำเนินโครงการให้แล้วเสร็จภายในวันที่ ๓๑ ธันวาคม ๒๕๖๔ โดยไม่สามารถผูกพันงบประมาณได้ยกเว้นในกรณีที่คณะรัฐมนตรีมี

/มติอนุมัติ...

มติอนุมัติให้ดำเนินโครงการหลังจากวันที่ ๓๑ ธันวาคม ๒๕๖๔ ในการพิจารณาอนุมัติโครงการในคราวแรกเท่านั้น

๔. ข้อเสนอเพื่อพิจารณา

สศช. ขอเสนอคณะรัฐมนตรีพิจารณาเห็นชอบผลการพิจารณาของคณะกรรมการกลั่นกรองการใช้จ่ายเงินกู้ ในคราวประชุมครั้งที่ ๒๘/๒๕๖๔ ตามข้อ ๓.๑.๔ ๓.๒.๕ ๓.๓.๔ และ ๓.๔.๓ ได้มีมติที่เกี่ยวข้องกับการพิจารณากลั่นกรองความเหมาะสมของการเปลี่ยนแปลงรายละเอียดที่เป็นสาระสำคัญของโครงการที่ได้รับอนุมัติจากคณะรัฐมนตรีให้ใช้จ่ายจากเงินกู้ตามพระราชกำหนดฯ และการพิจารณาติดตามผลการดำเนินงานแผนงานหรือโครงการภายใต้แผนงานฟื้นฟูเศรษฐกิจและสังคมตามบัญชีท้ายพระราชกำหนดฯ เสนอคณะรัฐมนตรีพิจารณา ดังนี้

๔.๑ อนุมัติให้สำนักงานเศรษฐกิจการคลังปรับลดกรอบวงเงินโครงการเราชนะ จาก ๒๘๐,๒๔๒ ล้านบาท เป็น ๒๗๓,๔๘๒ ล้านบาท หรือปรับลดประมาณ ๖,๗๖๐.๐๐๐๐ ล้านบาท เพื่อให้สอดคล้องกับผลการดำเนินโครงการ

๔.๒ อนุมัติให้สำนักงานประกันสังคม ปรับปรุงรายละเอียดที่เป็นสาระสำคัญของโครงการเยียวยานายจ้างและผู้ประกันตนมาตรา ๓๓ ในกิจการที่ได้รับผลกระทบจากมาตรการของรัฐในพื้นที่ควบคุมสูงสุดและเข้มงวด และพื้นที่จังหวัดชายแดนภาคใต้ กรอบวงเงินโครงการเพิ่มขึ้นจาก ๑๕,๐๒๗.๖๘๖๐ ล้านบาท เป็น ๑๗,๐๕๐.๔๑๔๕ ล้านบาทหรือเพิ่มขึ้น ๒,๐๒๒.๗๒๘๕ ล้านบาท ตามข้อ ๓.๒.๕

๔.๓ อนุมัติให้จังหวัดลำพูน ปรับลดกิจกรรมสร้างแปลงเรียนรู้เพื่อเพิ่มความมั่นคงด้านอาหารในชุมชน (แปลงเรียนรู้ด้านปศุสัตว์) ภายใต้โครงการขยายผลการดำเนินงานเกษตรกรรมยั่งยืน วงเงิน ๒.๒๙๘๐ ล้านบาท ทำให้กรอบวงเงินโครงการ ปรับลดลงจาก ๘.๘๕๘๘ ล้านบาท เป็น ๖.๕๖๐๘ ล้านบาท หรือปรับลดลง ๒.๒๙๘๐ ล้านบาท

๔.๔ อนุมัติให้จังหวัดยุติหรือยกเลิกโครงการของจังหวัดที่ได้รับอนุมัติให้ใช้จ่ายเงินกู้ตามพระราชกำหนดฯ รวมจำนวน ๘ โครงการ วงเงินรวมทั้งสิ้น ๔๖.๐๒๒๒ ล้านบาท ตามข้อ ๓.๔.๓

๔.๕ มอบหมายให้หัวหน้าหน่วยงานรับผิดชอบโครงการที่ได้รับอนุมัติให้ใช้จ่ายเงินกู้ตามพระราชกำหนดฯ และยังอยู่ระหว่างดำเนินโครงการฯ เร่งดำเนินโครงการให้แล้วเสร็จตามกรอบระยะเวลาที่ได้รับอนุมัติจากคณะรัฐมนตรี โดยในกรณีที่หน่วยงานพิจารณาแล้วเห็นว่าไม่สามารถดำเนินการดังกล่าวได้ให้หน่วยงานเร่งเสนอขอเปลี่ยนแปลงรายละเอียดที่เป็นสาระสำคัญของโครงการ (ระยะเวลาดำเนินโครงการ) ตามขั้นตอนข้อ ๑๘ ของระเบียบสำนักนายกรัฐมนตรีฯ ทั้งนี้ หน่วยงานรับผิดชอบต้องดำเนินโครงการให้แล้วเสร็จภายในวันที่ ๓๑ ธันวาคม ๒๕๖๔ โดยไม่สามารถผูกพันงบประมาณได้ยกเว้นในกรณีที่คณะรัฐมนตรีมีมติอนุมัติให้ดำเนินโครงการหลังจากวันที่ ๓๑ ธันวาคม ๒๕๖๔ ในการพิจารณาอนุมัติโครงการในคราวแรกเท่านั้น

ทั้งนี้ ในกรณีที่คณะรัฐมนตรีมีมติอนุมัติตามผลการพิจารณาของคณะกรรมการฯ ในคราวประชุมครั้งที่ ๒๘/๒๕๖๔ จะทำให้กรอบวงเงินกู้ตามพระราชกำหนดฯ คงเหลือทั้งสิ้นรวม ๙,๐๖๔.๐๗๒๗ ล้านบาท

สรุปวงเงินใช้จ่าย	วงเงินตามบัญชีท้าย	วงเงินอนุมัติ ๗/๘/๒๕๖๔	จำนวนโครงการ	กรอบวงเงินคงเหลือ	ข้อเสนอในครั้งนี้	กรอบวงเงินคงเหลือ
แผนงาน/โครงการกลุ่มที่๑	๖๓,๘๙๗,๙๙๑๐	๖๓,๘๙๗,๙๙๑๐	๕๑	๐.๐๐๐๐	๐.๐๐๐๐	๐.๐๐๐๐
แผนงาน/โครงการกลุ่มที่๒	๗๐๕,๑๖๔,๒๕๘๓	๗๐๕,๑๖๔,๒๕๘๓	๑๒	๐.๐๐๐๐	-๔,๗๓๗,๒๗๑๕	๔,๗๓๗,๒๗๑๕
๑. โครงการเราชนะ					-๖,๗๖๐.๐๐๐๐	
๒. การเปลี่ยนแปลง กรณีโครงการเยียวยานายจ้างและผู้ประกัน ม.๓๓					๒,๐๒๒.๗๒๘๕	
แผนงาน/โครงการกลุ่มที่๓	๒๓๐,๙๓๗,๗๕๐๗	๒๒๖,๖๕๙,๒๖๗๗	๒๓๓	๔,๒๗๘,๔๘๑๐	-๕๘.๓๒๐๒	๔,๓๒๖.๘๐๑๒
๑. การเปลี่ยนแปลง กรณีโครงการภายใต้แผนงานฟื้นฟูเศรษฐกิจท้องถิ่นและชุมชนของจังหวัดลำพูน					-๒.๒๙๘๐	
๒. ยุติหรือยกเลิกโครงการของจังหวัดรวม ๘ โครงการ					-๔๖.๐๒๒๒	
รวมทั้งหมด	๑,๐๐๐,๐๐๐.๐๐๐๐	๙๙๕,๗๒๓.๕๑๙๐	๓๐๐	๔,๒๗๘.๔๘๑๐	-๔,๗๘๕.๕๙๑๗	๙,๐๖๔.๐๗๒๗

จึงเรียนมาเพื่อโปรดพิจารณาดำเนินการเสนอผลการพิจารณาของคณะกรรมการกลั่นกรองการใช้จ่ายเงินกู้ในคราวประชุมครั้งที่ ๒๘/๒๕๖๔ ในการประชุมคณะรัฐมนตรีด้วย จะขอบคุณยิ่ง

ขอแสดงความนับถือ

(นายดนุชา พิชยนันท์)
เลขาธิการสภาพัฒนาการเศรษฐกิจและสังคมแห่งชาติ
ประธานกรรมการกลั่นกรองการใช้จ่ายเงินกู้

โทรศัพท์ ๐๒ ๒๘๐ ๔๐๘๕
โทรสาร ๐๒ ๒๘๐ ๑๘๖๐
Email: phavina@nesdc.go.th

QR CODE

สำเนาถูกต้อง

(นางสาวทรัพย์สิน วันอ่อน)
นักวิเคราะห์นโยบายและแผนปฏิบัติการ
๑๐ สิงหาคม ๒๕๖๔

ด่วนที่สุด
ที่ มท ๐๔๐๔.๗/ ฝ๔๗๒



สนง.สภาพัฒนาการเศรษฐกิจและสังคมแห่งชาติ
รับที่ 12313
วันที่ 16 ธ.ค. 2564
เวลา 11๐๐น.

กรมการพัฒนาชุมชน
ศูนย์ราชการเฉลิมพระเกียรติ ๘๐ พรรษา
๕ ธันวาคม ๒๕๕๐ อาคารรัฐประศาสนภักดี
ถนนแจ้งวัฒนะ หลักสี่ กรุงเทพฯ ๑๐๒๑๐

๑๖ ธันวาคม ๒๕๖๔

เรื่อง การขอเปลี่ยนแปลงรายละเอียดโครงการพัฒนาพื้นที่ต้นแบบการพัฒนาคุณภาพชีวิตตามหลักทฤษฎีใหม่ประยุกต์สู่ "โคก หนอง นา โมเดล"

กองยุทธศาสตร์การพัฒนาโครงสร้างพื้นฐาน
เลขที่รับ 2682 เวลา.....
วันที่ 16 ธ.ค. 2564

เรียน ประธานคณะกรรมการกลั่นกรองการใช้จ่ายเงินกู้

อ้างถึง ๑. หนังสือคณะกรรมการกลั่นกรองการใช้จ่ายเงินกู้ สำนักงานสภาพัฒนาการเศรษฐกิจและสังคมแห่งชาติ ด่วนที่สุด ที่ นร ๑๑๐๖/(คกง.) ๑๒๘ ลงวันที่ ๒๑ กรกฎาคม ๒๕๖๓
๒. หนังสือสำนักเลขาธิการคณะรัฐมนตรี ด่วนที่สุด ที่ นร ๐๕๐๕/ว ๓๑๓๓ ลงวันที่ ๒๓ มิถุนายน ๒๕๖๔

สิ่งที่ส่งมาด้วย ๑. สำเนาหนังสือกรมการพัฒนาชุมชน ด่วนที่สุด ที่ มท ๐๔๐๙.๒/๘๔๔๕ ลงวันที่ ๑๔ ธันวาคม ๒๕๖๔ จำนวน ๑ ชุด
๒. ตารางการขอเปลี่ยนแปลงรายละเอียดโครงการพัฒนาพื้นที่ต้นแบบฯ จำนวน ๑ ชุด

ตามหนังสือที่อ้างถึง คณะรัฐมนตรีได้มีมติเมื่อวันที่ ๘ กรฎาคม ๒๕๖๓ อนุมัติโครงการพัฒนาพื้นที่ต้นแบบการพัฒนาคุณภาพชีวิตตามหลักทฤษฎีใหม่ ประยุกต์สู่ "โคก หนอง นา โมเดล" ของกรมการพัฒนาชุมชน วงเงิน ๔,๗๘๗,๙๑๖,๔๐๐ บาท และคณะรัฐมนตรีมีมติเมื่อวันที่ ๒๒ มิถุนายน ๒๕๖๔ อนุมัติและรับทราบตามผลการพิจารณาของคณะกรรมการกลั่นกรองการใช้จ่ายเงินกู้ตามมติคณะกรรมการกลั่นกรองการใช้จ่ายเงินกู้ ในคราวประชุมครั้งที่ ๒๐/๒๕๖๔ เมื่อวันที่ ๑๗ มิถุนายน ๒๕๖๔ มีมติเห็นควรเสนอผลการพิจารณากลั่นกรองความเหมาะสมของการเปลี่ยนแปลงรายละเอียดที่เป็นสาระสำคัญของโครงการที่ได้รับอนุมัติจากคณะรัฐมนตรีให้ใช้จ่ายจากเงินกู้ตามพระราชกำหนดฯ แล้วให้คณะรัฐมนตรีพิจารณาตามขั้นตอน ข้อ ๑๘ ของระเบียบสำนักนายกรัฐมนตรี ตามสำเนาหนังสือสำนักเลขาธิการคณะรัฐมนตรี ด่วนที่สุด ที่ นร ๐๕๐๕/ว(ล) ๒๑๖๓๒ ลงวันที่ ๒๓ มิถุนายน ๒๕๖๔ โดยเห็นชอบการขยายเวลาดำเนินโครงการพัฒนาพื้นที่ต้นแบบการพัฒนาคุณภาพชีวิตตามหลักทฤษฎีใหม่ ประยุกต์สู่ "โคก หนอง นา โมเดล" จากเดิมสิ้นสุดเดือนกันยายน ๒๕๖๔ เป็นธันวาคม ๒๕๖๔ ซึ่งเป็นการปรับแผนการดำเนินงานให้สอดคล้องกับการดำเนินการภายใต้สถานการณ์การแพร่ระบาดของโรคติดเชื้อไวรัสโคโรนา ๒๐๑๙ นั้น

การประชุมคณะอนุกรรมการติดตามโครงการภายใต้แผนงานสร้างความเข้มแข็งแก่เศรษฐกิจฐานราก ครั้งที่ ๑๑/๒๕๖๔ วันจันทร์ที่ ๒๙ พฤศจิกายน ๒๕๖๔ ณ ห้องประชุมเดช สนิทวงศ์ อาคาร ๑ ชั้น ๓ และผ่านระบบการประชุมทางไกล สำนักงานสภาพัฒนาการเศรษฐกิจและสังคมแห่งชาติ คณะอนุกรรมการฯ ขอให้กรมการพัฒนาชุมชนเร่งรัดการดำเนินโครงการพัฒนาพื้นที่ต้นแบบการพัฒนาคุณภาพชีวิตตามหลักทฤษฎีใหม่ ประยุกต์สู่ "โคก หนอง นา โมเดล" ให้แล้วเสร็จตามแผนที่กำหนดไว้ในเดือนธันวาคม ๒๕๖๔ ซึ่งผู้แทนกรมการพัฒนาชุมชนได้ชี้แจงว่า การดำเนินโครงการฯ ในกิจกรรมที่ ๒ สร้างพื้นที่เรียนรู้ชุมชนต้นแบบฯ ระดับตำบล และพัฒนาพื้นที่ครัวเรือนต้นแบบฯ ระดับครัวเรือนและกิจกรรมที่ ๗ พัฒนาระบบ Digital รองรับ Local Economy ด้วยการสร้างระบบโปรแกรมและระบบ

/ฐานข้อมูล...

ฐานข้อมูล (กิจกรรมย่อยการจัดหา Infrastructure และการพัฒนาระบบ Digital Platform) อาจไม่สามารถดำเนินการได้แล้วเสร็จภายในเดือนธันวาคม ๒๕๖๔ เนื่องจากประสบปัญหาอุปสรรคที่สำคัญ ดังนี้

กิจกรรมที่ ๒ ได้รับผลกระทบจากสถานการณ์อุทกภัย ทำให้ไม่สามารถเข้าพื้นที่ได้ โดยมีแปลงที่ประสบปัญหาน้ำท่วม จำนวน ๑,๖๑๙ แปลง แบ่งเป็น แปลงที่สามารถดำเนินการได้ทัน จำนวน ๙๐๙ แปลง และแปลงที่คาดว่าจะไม่สามารถดำเนินการได้ทัน จำนวน ๗๑๐ แปลง

กิจกรรมที่ ๗ ในส่วนของการจัดหา Infrastructure และการพัฒนาระบบ Digital Platform ได้รับการอุทธรณ์จากกรมบัญชีกลางให้ยกเลิกจากจัดซื้อจัดจ้าง ทำให้ต้องปรับแผนการดำเนินงานและแผนการใช้จ่ายเงิน โดยทาง สำนักงานพัฒนาเทคโนโลยีอวกาศและภูมิสารสนเทศ (องค์การมหาชน) GISTDA จะเป็นผู้ดำเนินการเองโดยคาดว่าจะใช้ระยะเวลาประมาณ ๓ – ๖ เดือน ในการดำเนินการ

ฝ่ายเลขานุการฯ ได้ให้ข้อมูลเพิ่มเติมว่า กรณีที่หน่วยงานเจ้าของโครงการมีเหตุสุดวิสัยไม่สามารถดำเนินการได้ทันตามระยะเวลาที่กำหนด ซึ่งเป็นการเปลี่ยนแปลงสาระสำคัญของโครงการขอให้หน่วยงานเจ้าของโครงการนำเสนอรัฐมนตรีเจ้าสังกัดให้ความเห็นชอบ และเสนอเรื่องมายังคณะกรรมการกลั่นกรองการใช้จ่ายเงินกู้พิจารณาโดยด่วน ก่อนเสนอคณะรัฐมนตรีให้ความเห็นชอบต่อไป โดยอาจขยายเวลาดำเนินโครงการออกไปได้ถึงเดือนมีนาคม ๒๕๖๕ เป็นอย่างช้าที่สุด ทั้งนี้ ขอให้กรมการพัฒนาชุมชนจัดทำข้อมูลประกอบการพิจารณาของคณะกรรมการกลั่นกรองการใช้จ่ายเงินกู้ ดังนี้

กิจกรรมที่ ๒ ให้จัดทำรายละเอียดของแปลงที่จะขอขยายระยะเวลาทุกแปลง โดยแต่ละแปลงให้ระบุช่วงเวลาเหตุการณ์น้ำท่วม รูปภาพแปลงที่ได้รับผลกระทบฯ วันที่ทำใบสั่งซื้อสั่งจ้าง (PO) และระยะเวลาที่คาดว่าจะดำเนินการแล้วเสร็จ

กิจกรรมที่ ๗ ให้ระบุเหตุผลและความจำเป็นในการขอขยายระยะเวลาการดำเนินงาน และแผนการดำเนินงานในแต่ละขั้นตอน

ในการนี้ เพื่อให้การดำเนินโครงการพัฒนาพื้นที่ต้นแบบการพัฒนาคุณภาพชีวิตตามหลักทฤษฎีใหม่ ประยุกต์สู่ "โคก หนอง นา โมเดล" เป็นไปอย่างมีประสิทธิภาพ บรรลุผลสำเร็จตามวัตถุประสงค์ที่ตั้งไว้และเกิดประโยชน์สูงสุดแก่ประชาชน กรมการพัฒนาชุมชน โดยความเห็นชอบของรัฐมนตรีว่าการกระทรวงมหาดไทย รายละเอียดตามสิ่งที่ส่งมาด้วย ๑ จึงขอขยายระยะเวลาการดำเนินโครงการฯ และการปรับรายเอียดกิจกรรมโครงการฯ ดังนี้

๑. กรณีขอขยายระยะเวลาดำเนินการโครงการ <u>จากเดิม</u> ตามมติคณะรัฐมนตรี เมื่อวันที่ ๒๒ มิถุนายน ๒๕๖๔ กำหนดระยะเวลาดำเนินโครงการ ๑ ปี ๔ เดือน (กันยายน ๒๕๖๓ – ธันวาคม ๒๕๖๔) <u>ปรับเป็น</u> ระยะเวลาดำเนินโครงการ ๑ ปี ๗ เดือน (กันยายน ๒๕๖๓ – มีนาคม ๒๕๖๕) โดยเป็นการขอขยายระยะเวลาเพิ่มเติม จำนวน ๓ เดือน ใน ๔ กิจกรรม ได้แก่

๑.๑ กิจกรรมที่ ๒ สร้างพื้นที่เรียนรู้ชุมชนต้นแบบการพัฒนาคุณภาพชีวิต (Community Lab Model for quality of life : CLM) ระดับตำบล และ พัฒนาพื้นที่ครัวเรือนต้นแบบการพัฒนาคุณภาพชีวิต (Household Lab Model for quality of life : HLM) ระดับครัวเรือน โดยมีเหตุผลการขอขยายระยะเวลาดำเนินโครงการ เนื่องจากแปลงเป้าหมาย จำนวน ๖๘๑ แปลง ที่ไม่สามารถดำเนินการได้แล้วเสร็จภายในวันที่ ๓๑ ธันวาคม ๒๕๖๔ มีสาเหตุสำคัญส่งผลกระทบต่อการขุดปรับและพัฒนาในพื้นที่ ได้แก่ ๑) ปัญหาน้ำท่วมขัง เนื่องจากประสบปัญหาอุทกภัย และ ๒) ความล่าช้าในการดำเนินงาน จนพื้นที่ประสบปัญหาอุทกภัย เช่น รอการเก็บเกี่ยวผลผลิตก่อนดำเนินการขุด ขาดผู้รับจ้างและผู้ควบคุมงาน ผู้รับเหมาไม่สามารถเข้าพื้นที่แปลงได้ เนื่องจากสถานกาณ์การแพร่ระบาดของ COVID – 19 เป็นต้น ทั้งนี้ แปลงเป้าหมายได้มีการผูกพันสัญญาจ้างแล้ว ทั้ง ๖๘๑ แปลง

/๑.๒ กิจกรรมที่ ๔...

๑.๒ กิจกรรมที่ ๔ กระตุ้นการบริโภคภาคครัวเรือนและเอกชน ผ่านกิจกรรมการพัฒนาและสนับสนุนพื้นที่ครัวเรือนต้นแบบการพัฒนาคุณภาพชีวิต (Household Lab Model : HLM) ระดับครัวเรือน โดยมีเหตุผลการขอขยายระยะเวลาดำเนินโครงการ เนื่องจากแปลงเป้าหมาย จำนวน ๖๗๑ แปลง ที่ไม่สามารถดำเนินการได้แล้วเสร็จภายในวันที่ ๓๑ ธันวาคม ๒๕๖๔ เนื่องจากเป็นกิจกรรมที่มีความสืบเนื่องกับกิจกรรมที่ ๒ สร้างพื้นที่เรียนรู้ชุมชนต้นแบบการพัฒนาคุณภาพชีวิต (Community Lab Model for quality of life : CLM) ระดับตำบล และ พัฒนาพื้นที่ครัวเรือนต้นแบบการพัฒนาคุณภาพชีวิต (Household Lab Model for quality of life : HLM) ระดับครัวเรือน ที่ประสบปัญหาสำคัญ คือ ปัญหาน้ำท่วมขัง เนื่องจากประสบปัญหาอุทกภัย และปัญหาความล่าช้าในการดำเนินงาน จนพื้นที่ประสบปัญหาอุทกภัยทำให้ยังไม่สามารถดำเนินกิจกรรมที่ ๔ กระตุ้นการบริโภคภาคครัวเรือนและเอกชน ผ่านกิจกรรมการพัฒนาและสนับสนุนพื้นที่ครัวเรือนต้นแบบการพัฒนาคุณภาพชีวิต (Household Lab Model : HLM) ระดับครัวเรือนได้ ทั้งนี้ แปลงเป้าหมายได้ดำเนินการผูกพันสัญญาจ้างค่าวัสดุสำหรับฝึกปฏิบัติร่วมกันในแปลงของครัวเรือนเรียบร้อยแล้ว ทั้ง ๖๗๑ แปลง

๑.๓ กิจกรรมที่ ๕ บูรณาการร่วมพัฒนาพื้นที่ระดับตำบล โดยมีเหตุผลการขอขยายระยะเวลาดำเนินโครงการ แยกเป็น การสร้างฐานและวัสดุประจำฐาน จำนวน ๑๐ แปลง และการจัดซื้อครุภัณฑ์ เพื่อพัฒนายกระดับการแปรรูปผลผลิต จำนวน ๑๓๓ แปลง มีสาเหตุสำคัญตามกิจกรรมที่ ๒ สร้างพื้นที่เรียนรู้ชุมชนต้นแบบการพัฒนาคุณภาพชีวิต (Community Lab Model for quality of life : CLM) ระดับตำบล และพัฒนาพื้นที่ครัวเรือนต้นแบบการพัฒนาคุณภาพชีวิต (Household Lab Model for quality of life : HLM) ระดับครัวเรือน เนื่องจากเป็นกิจกรรมที่มีความสืบเนื่องกัน ปัญหาสำคัญ คือ ปัญหาน้ำท่วมขัง เนื่องจากประสบปัญหาอุทกภัย และปัญหาความล่าช้าในการดำเนินงาน จนพื้นที่ประสบปัญหาอุทกภัย ประกอบด้วย ๑) มีการอุทธรณ์ในระหว่างกระบวนการจัดซื้อจัดจ้าง รวมถึงบางพื้นที่มีผลการอุทธรณ์ให้ดำเนินการจัดซื้อจัดจ้างใหม่ ๒) บริษัทขอขยายระยะเวลาการส่งมอบครุภัณฑ์เนื่องจากสถานการณ์ COVID – 19) ไม่มีผู้รับจ้างตรงตามคุณสมบัติ จึงต้องเปลี่ยนวิธีการจัดซื้อจัดจ้าง

๑.๔ กิจกรรมที่ ๗ สร้างระบบโปรแกรมและระบบฐานข้อมูล พัฒนาระบบ Digital รองรับ Local Economy กิจกรรมย่อยที่ ๒ การสำรวจเก็บข้อมูลและจัดทำแผนที่ภาพถ่ายทางอากาศและแผนที่ภูมิประเทศด้วยอากาศยานไร้คนขับและเพิ่มประสิทธิภาพในการประมวลผล โดยมีเหตุผลการขอขยายระยะเวลาดำเนินโครงการ เนื่องจากยังไม่สามารถดำเนินการบินสำรวจเก็บข้อมูล หลังการปรับพื้นที่จำนวน ๖๐ แปลง เนื่องจากมีพื้นที่ที่ยังดำเนินการขุดปรับและพัฒนาแปลงไม่แล้วเสร็จ ประกอบกับบางพื้นที่ได้รับผลกระทบจากภัยพิบัติน้ำท่วม ทำให้สำนักงานพัฒนาเทคโนโลยีอวกาศและภูมิสารสนเทศ (องค์การมหาชน) ยังไม่สามารถบินสำรวจเก็บข้อมูลและจัดทำแผนที่ภาพถ่ายทางอากาศและแผนที่ภูมิประเทศด้วยอากาศยานไร้คนขับได้

๒. กรณีขอเปลี่ยนแปลงสาระสำคัญโครงการและขอคืนเงิน

๒.๑ กิจกรรมที่ ๗ สร้างระบบโปรแกรมและระบบฐานข้อมูล พัฒนาระบบ Digital รองรับLocal Economy กิจกรรมย่อยที่ ๓ การจัดหา/จัดซื้อ Infrastructure Software (อุปกรณ์คอมพิวเตอร์) <u>จากเดิม</u> ตามมติคณะรัฐมนตรี เมื่อวันที่ ๘ กรกฎาคม ๒๕๖๓ อนุมัติรายละเอียดรายการการจัดหา/จัดซื้อ Infrastructure Software (อุปกรณ์คอมพิวเตอร์) จำนวน ๑ ระบบ วงเงินกู้ภายใต้พระราชกำหนด จำนวน ๑๐,๐๐๐,๐๐๐ บาท (สิบล้านบาทถ้วน) <u>ขอปรับเป็น</u> รายละเอียดรายการการบริการระบบ Cloud Server ระยะเวลา ๑ ปี (ปีงบประมาณ พ.ศ. ๒๕๖๕) จำนวน ๑ ระบบ โดยใช้วงเงินงบประมาณของ

/สำนักงานพัฒนา...

สำนักงานพัฒนาเทคโนโลยีอวกาศและภูมิสารสนเทศ (องค์การมหาชน) จำนวน ๕๐๐,๐๐๐ บาท (ห้าแสนบาทถ้วน) โดย สทอภ. ขอคืนวงเงินกู้ภายใต้พระราชกำหนด จำนวน ๑๐,๐๐๐,๐๐๐ บาท (สิบล้านบาทถ้วน) เนื่องจากสทอภ.ได้ดำเนินการจัดซื้อจัดจ้างเข้าสู่กระบวนการพัสดุ โดยวิธีประกวดราคาอิเล็กทรอนิกส์ เมื่อประกาศผู้ชนะได้มีการอุทธรณ์จากบริษัทที่ยื่นประกวดราคา โดยกรมบัญชีกลางได้แจ้งผลการพิจารณาอุทธรณ์ของบริษัทมายัง สทอภ. ให้ยกเลิกการจัดซื้อจัดจ้างในครั้งนี้ ในการจัดซื้อ/จัดหาอุปกรณ์คอมพิวเตอร์ (Infrastructure Hardware) สินค้าบางรายการต้องรอนำเข้าจากต่างประเทศ ซึ่งต้องใช้ระยะเวลาประมาณ ๑๕๐ - ๑๘๐ วัน (คาดว่าจะได้รับมอบครุภัณฑ์ในเดือนมิถุนายน ๒๕๖๕) ส่งผลให้การดำเนินงานไม่เป็นไปตามแผนการดำเนินงานและแผนการใช้จ่ายเงินภายในวันที่ ๓๑ ธันวาคม ๒๕๖๔ จึงขอคืนวงเงินกู้ภายใต้พระราชกำหนด จำนวน ๑๐,๐๐๐,๐๐๐ บาท (สิบล้านบาทถ้วน) โดยสามารถดำเนินการได้แล้วเสร็จ ภายในวันที่ ๓๑ ธันวาคม ๒๕๖๔ และไม่ส่งผลกระทบต่อเป้าตัวชี้วัดของโครงการฯ

๒.๒ กิจกรรมที่ ๗ สร้างระบบโปรแกรมและระบบฐานข้อมูล พัฒนาระบบ Digital รองรับLocal Economy กิจกรรมย่อยที่ ๖ พัฒนา Platform เทคโนโลยีภูมิสารสนเทศ เพื่อวัดผลสัมฤทธิ์คุณภาพชีวิตในบริบทโคก หนอง นา โมเดล <u>จากเดิม</u> ตามมติคณะรัฐมนตรี เมื่อวันที่ ๘ กรกฎาคม ๒๕๖๓ อนุมัติรายละเอียดรายการพัฒนา Platform เทคโนโลยีภูมิสารสนเทศ เพื่อวัดผลสัมฤทธิ์คุณภาพชีวิตในบริบทโคก หนอง นา โมเดล จำนวน ๑ ระบบ วงเงินกู้ภายใต้ พระราชกำหนด ๑๕,๐๐๐,๐๐๐ บาท (สิบห้าล้านบาทถ้วน) <u>ขอปรับเป็น</u> รายละเอียดรายการพัฒนาระบบเทคโนโลยีสารสนเทศ เพื่อวัดผลสัมฤทธิ์คุณภาพชีวิต ในบริบทโคก หนอง นา โมเดล (Web Application) จำนวน ๑ ระบบ วงเงินงบประมาณของ สำนักงานพัฒนาเทคโนโลยีอวกาศและภูมิสารสนเทศ จำนวน ๒,๐๐๐,๐๐๐ บาท (สองล้านบาทถ้วน) ทั้งนี้ สทอภ. ขอคืนวงเงินกู้ภายใต้พระราชกำหนด จำนวน ๑๕,๐๐๐,๐๐๐ บาท (สิบห้าล้านบาทถ้วน) เนื่องจาก สทอภ. ได้ดำเนินการจัดซื้อจัดจ้างเข้าสู่กระบวนการพัสดุ โดยวิธีประกวดราคาอิเล็กทรอนิกส์ เมื่อประกาศผู้ชนะได้มีการอุทธรณ์จากบริษัทที่ยื่นประกวดราคา โดยกรมบัญชีกลางได้แจ้งผลการพิจารณาอุทธรณ์ของบริษัทมายัง สทอภ. ให้ยกเลิกการจัดซื้อจัดจ้างในครั้งนี้ ซึ่งการพัฒนา Platform ในส่วน Mobile Application (เป็นเครื่องมือจัดเก็บข้อมูลจากผู้เข้าร่วมโครงการฯ สำหรับการประเมินผลสัมฤทธิ์ที่เกิดขึ้นในโครงการฯ) ซึ่งมีระยะเวลาดำเนินการ ๑๕๐ - ๑๘๐ วัน (คาดว่าจะพัฒนาระบบแล้วเสร็จในเดือนมิถุนายน ๒๕๖๕) ส่งผลให้การดำเนินงานไม่เป็นไปตามแผนการดำเนินงานและแผนการใช้จ่ายเงินภายในวันที่ ๓๑ ธันวาคม ๒๕๖๔ จึงขอคืนวงเงินกู้ภายใต้พระราชกำหนด จำนวน ๑๕,๐๐๐,๐๐๐ บาท (สิบห้าล้านบาทถ้วน) ซึ่งเป็นการปรับเปลี่ยนการพัฒนาระบบให้สอดคล้องตามวัตถุประสงค์ของโครงการฯ และสามารถพัฒนาระบบให้แล้วเสร็จได้ทันตามกรอบเวลา ภายใน ๓๑ ธันวาคม ๒๕๖๔ โดยไม่ส่งผลกระทบต่อเป้าหมายตัวชี้วัดของโครงการฯ ทั้งนี้ รายละเอียดข้อมูลประกอบการพิจารณาเป็นไปตามสิ่งที่ส่งมาด้วย ๒

จึงเรียนมาเพื่อโปรดพิจารณา

ขอแสดงความนับถือ

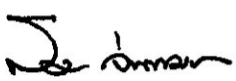

(นายสมคิด จันทมฤก)
อธิบดีกรมการพัฒนาชุมชน

กองแผนงาน กลุ่มงานนโยบายและภารกิจพิเศษ
โทร. ๐ ๒๑๔๑ ๖๒๒๗ โทรสาร ๐ ๒๑๔๓ ๘๙๑๗

กลุ่มงานประสานนโยบายและยุทธศาสตร์
วันที่ 23 ก.ค. 2563
เลขรับที่ 2415 มหาดไทย
เวลา 09.30 น.

สำนักเสริมสร้างความเข้มแข็งชุมชน
วันที่ 22 ก.ค. 2563
เลขรับที่ 1917
เวลา 11.40 น.

บันทึกข้อความ

ส่วนราชการ กองแผนงาน กลุ่มงานนโยบายและยุทธศาสตร์ โทร. ๐ ๒๑๔๑ ๖๒๓๕
ที่ มท ๐๔๐๔.๒/ ฟ๗๐ **วันที่** ๒๑ กรกฎาคม ๒๕๖๓
เรื่อง ผลการพิจารณาของคณะกรรมการกลั่นกรองการใช้จ่ายเงินกู้ ในคราวประชุมครั้งที่ ๘/๒๕๖๓

เรียน ผู้อำนวยการสำนักเสริมสร้างความเข้มแข็งชุมชน

ด้วยกระทรวงมหาดไทยแจ้งว่า ในคราวประชุมคณะรัฐมนตรี เมื่อวันที่ ๘ กรกฎาคม ๒๕๖๓ คณะรัฐมนตรีได้มีมติรับทราบ เห็นชอบ และอนุมัติแผนงาน/โครงการภายใต้แผนฟื้นฟูเศรษฐกิจและสังคมของประเทศ ในรอบที่ ๑ (ครั้งที่ ๑) ตามมติคณะกรรมการกลั่นกรองการใช้จ่ายเงินกู้ ในคราวประชุมครั้งที่ ๘/๒๕๖๓ เมื่อวันที่ ๑ กรกฎาคม ๒๕๖๓ ตามที่เลขาธิการสภาพัฒนาการเศรษฐกิจและสังคมแห่งชาติ ประธานกรรมการกลั่นกรองการใช้จ่ายเงินกู้เสนอ โดยกรมการพัฒนาชุมชน ได้รับการพิจารณาอนุมัติจากคณะรัฐมนตรี จำนวน ๑ โครงการ ได้แก่ โครงการพัฒนาพื้นที่ต้นแบบการพัฒนาคุณภาพชีวิตตามหลักทฤษฎีใหม่ ประยุกต์สู่ "โคก หนอง นา โมเดล" งบประมาณ ๔,๗๘๗.๙๑๖ ล้านบาท และอธิบดีฯ เห็นชอบให้สำนักเสริมสร้างความเข้มแข็งชุมชนดำเนินโครงการพัฒนาพื้นที่ต้นแบบการพัฒนาคุณภาพชีวิตตามหลักทฤษฎีใหม่ ประยุกต์สู่ "โคก หนอง นา โมเดล" ในส่วนที่เกี่ยวข้องตามมติคณะรัฐมนตรี

เพื่อให้การดำเนินงานตามแผนงาน/โครงการภายใต้แผนฟื้นฟูเศรษฐกิจและสังคมของประเทศเป็นไปอย่างมีประสิทธิภาพ และบรรลุวัตถุประสงค์ ขอให้ท่านดำเนินโครงการพัฒนาพื้นที่ต้นแบบการพัฒนาคุณภาพชีวิตตามหลักทฤษฎีใหม่ ประยุกต์สู่ "โคก หนอง นา โมเดล" ในส่วนที่เกี่ยวข้องตามมติคณะรัฐมนตรีดังกล่าวข้างต้น

จึงเรียนมาเพื่อโปรดพิจารณาดำเนินการ

(นายดำรงค์ มากระจัน)
ผู้อำนวยการกองแผนงาน

เลขรับที่ 367
วันที่ 17 ก.ค. 2563
เวลา 14.32

609

14.35

ด่วนที่สุด บันทึกข้อความ

ส่วนราชการ กระทรวงมหาดไทย สำนักงานปลัดกระทรวง สำนักนโยบายและแผน โทร. ๕๐๔๕๑

ที่ มท ๐๒๑๑.๖/๗๙๖๗ **วันที่** ๑๖ กรกฎาคม ๒๕๖๓

เรื่อง ผลการพิจารณาของคณะกรรมการกลั่นกรองการใช้จ่ายเงินกู้ ในคราวประชุมครั้งที่ ๘/๒๕๖๓

เรียน อธิบดีกรมการพัฒนาชุมชน

กองแผนงาน
เลขที่รับ 16
วันที่ 17 ก.ค.
เวลา 12.25
☐ ฝ่ายอำนว
☑ กลุ่มงานพ
☐ กลุ่มงานบ
☐ กลุ่มงานว
☐ กลุ่มงานบ

ด้วยสำนักเลขาธิการคณะรัฐมนตรีแจ้งว่า ในคราวประชุมคณะรัฐมนตรี เมื่อวันที่ ๘ กรกฎาคม ๒๕๖๓ คณะรัฐมนตรีได้มีมติรับทราบ เห็นชอบ และอนุมัติแผนงาน/โครงการภายใต้แผนฟื้นฟูเศรษฐกิจและสังคมของประเทศในรอบที่ ๑ (ครั้งที่ ๑) ตามมติคณะกรรมการกลั่นกรองการใช้จ่ายเงินกู้ ในคราวประชุมครั้งที่ ๘/๒๕๖๓ เมื่อวันที่ ๑ กรกฎาคม ๒๕๖๓ ตามที่เลขาธิการสภาพัฒนาการเศรษฐกิจและสังคมแห่งชาติ ประธานกรรมการกลั่นกรองการใช้จ่ายเงินกู้เสนอ รายละเอียดปรากฏตามสำเนาหนังสือสำนักเลขาธิการคณะรัฐมนตรี ด่วนที่สุด ที่ นร ๐๕๐๕/ว(ล) ๒๑๐๐๙ ลงวันที่ ๑๐ กรกฎาคม ๒๕๖๓ ที่ส่งมาพร้อมนี้

กระทรวงมหาดไทยจึงขอให้กรมการพัฒนาชุมชนพิจารณาดำเนินโครงการพัฒนาพื้นที่ต้นแบบการพัฒนาคุณภาพชีวิตตามหลักทฤษฎีใหม่ ประยุกต์สู่ “โคก หนอง นา โมเดล” ในส่วนที่เกี่ยวข้อง ตามมติคณะรัฐมนตรีดังกล่าวข้างต้นต่อไป

จึงเรียนมาเพื่อพิจารณาดำเนินการ

(นายบุญธรรม เลิศสุขีเกษม)
รองปลัดกระทรวงมหาดไทย ปฏิบัติราชการแทน
ปลัดกระทรวงมหาดไทย

สำเนา

ด่วนที่สุด

ที่ นร ๐๕๐๕/ว(ล) ๒๑๖๓๒

สำนักเลขาธิการคณะรัฐมนตรี
ทำเนียบรัฐบาล กทม. ๑๐๓๐๐

๒๓ มิถุนายน ๒๕๖๔

เรื่อง ผลการพิจารณาของคณะกรรมการกลั่นกรองการใช้จ่ายเงินกู้ ในคราวประชุมครั้งที่ ๒๐/๒๕๖๔

เรียน รัฐ - กก., พม., อว., กษ., พณ., มท., สธ.

อ้างถึง หนังสือสำนักเลขาธิการคณะรัฐมนตรี ด่วนที่สุด ที่ นร ๐๕๐๖/ว(ล) ๒๑๔๔๓ ลงวันที่ ๒๑ มิถุนายน ๒๕๖๔

สิ่งที่ส่งมาด้วย บัญชีสำเนาหนังสือที่ส่งมาด้วย

ตามที่ได้ขอให้เสนอความเห็นเกี่ยวกับผลการพิจารณาของคณะกรรมการกลั่นกรองการใช้จ่ายเงินกู้ ในคราวประชุมครั้งที่ ๒๐/๒๕๖๔ เมื่อวันที่ ๑๗ มิถุนายน ๒๕๖๔ เพื่อประกอบการพิจารณาของคณะรัฐมนตรี ความละเอียดแจ้งแล้ว นั้น

หน่วยงานที่เกี่ยวข้องได้เสนอความเห็นไปเพื่อประกอบการพิจารณาของคณะรัฐมนตรีด้วย ความละเอียดปรากฏตามบัญชีสำเนาหนังสือที่ส่งมาด้วยนี้

คณะรัฐมนตรีได้ประชุมปรึกษาเมื่อวันที่ ๒๒ มิถุนายน ๒๕๖๔ ลงมติว่า

๑. อนุมัติและรับทราบตามผลการพิจารณาของคณะกรรมการกลั่นกรองการใช้จ่ายเงินกู้ ตามมติคณะกรรมการกลั่นกรองการใช้จ่ายเงินกู้ ในคราวประชุมครั้งที่ ๒๐/๒๕๖๔ เมื่อวันที่ ๑๗ มิถุนายน ๒๕๖๔ ตามที่เลขาธิการสภาพัฒนาการเศรษฐกิจและสังคมแห่งชาติ ประธานกรรมการกลั่นกรองการใช้จ่ายเงินกู้เสนอ และให้กระทรวงต้นสังกัดและหน่วยงานรับผิดชอบโครงการรับความเห็นของกระทรวงการคลัง สำนักงบประมาณ และสำนักงานสภาพัฒนาการเศรษฐกิจและสังคมแห่งชาติไปพิจารณาดำเนินการในส่วนที่เกี่ยวข้องต่อไปด้วย

๒. ให้เลขาธิการสภาพัฒนาการเศรษฐกิจและสังคมแห่งชาติ ประธานกรรมการกลั่นกรองการใช้จ่ายเงินกู้ได้รับยกเว้นการปฏิบัติตามมติคณะรัฐมนตรีเมื่อวันที่ ๒๔ พฤศจิกายน ๒๕๕๘ (เรื่อง การเสนอเรื่องเร่งด่วนต่อคณะรัฐมนตรี) ในการเสนอเรื่องนี้

จึงเรียนยืนยันมา/จึงเรียนยืนยันมา ทั้งนี้ สำนักเลขาธิการคณะรัฐมนตรีได้แจ้งให้กรุงเทพมหานครทราบด้วยแล้ว

ขอแสดงความนับถือ

ประไพ ดำสะกุล

(นางประไพ ดำสะกุล)
รองเลขาธิการคณะรัฐมนตรี ปฏิบัติราชการแทน
เลขาธิการคณะรัฐมนตรี

กองพัฒนายุทธศาสตร์และติดตามนโยบายพิเศษ
โทร. ๐ ๒๒๘๐ ๙๐๐๐ ต่อ ๑๖๕๒ (สติมา), ๑๕๒๒ (ทรัพย์สิน)
โทรสาร ๐ ๒๒๘๐ ๑๔๔๖ www.soc.go.th
ไปรษณีย์อิเล็กทรอนิกส์ dcab@soc.go.th

หมายเหตุ รัฐ - กก., พม., อว., กษ., พณ., สธ. : จึงเรียนยืนยันมา
รัฐ - มท. : จึงเรียนยืนยันมา ทั้งนี้ สำนักเลขาธิการคณะรัฐมนตรีได้แจ้งให้กรุงเทพมหานครทราบด้วยแล้ว

ด่วนที่สุด
ที่ นร ๑๑๐๖/(คกง.)๑๖๙



คณะกรรมการกลั่นกรองการใช้จ่ายเงินกู้
สำนักงานสภาพัฒนาการ
เศรษฐกิจและสังคมแห่งชาติ
๙๖๒ ถนนกรุงเกษม กรุงเทพฯ ๑๐๑๐๐

๒๑ มิถุนายน ๒๕๖๔

เรื่อง ผลการพิจารณาของคณะกรรมการกลั่นกรองการใช้จ่ายเงินกู้ ในคราวประชุมครั้งที่ ๒๐/๒๕๖๔

เรียน เลขาธิการคณะรัฐมนตรี

สิ่งที่ส่งมาด้วย ๑. หนังสือนายกรัฐมนตรีเห็นชอบให้เสนอคณะรัฐมนตรี
๒. หนังสือกระทรวงพาณิชย์ ด่วนที่สุด ที่ พณ ๐๔๑๔/๒๖๑๙ ลงวันที่ ๑๔ มิถุนายน ๒๕๖๔
๓. สรุปผลการพิจารณาโครงการรถ Mobile พาณิชย์...ลดราคา! ช่วยประชาชน กระตุ้นเศรษฐกิจฐานราก ของกรมการค้าภายใน กระทรวงพาณิชย์
๔. หนังสือกระทรวงสาธารณสุข ด่วนที่สุด ที่ สธ ๐๗๐๗/๑๙๑๘ ลงวันที่ ๒๘ พฤษภาคม ๒๕๖๔
๕. หนังสือสำนักงานปลัดกระทรวงสาธารณสุข ด่วนที่สุด ที่ สธ ๐๒๐๗.๐๓/๑๒๙๑๘ ลงวันที่ ๑๖ มิถุนายน ๒๕๖๔
๖. สรุปผลการพิจารณาการเปลี่ยนแปลงรายละเอียดโครงการพัฒนาศักยภาพระบบบริการสุขภาพรองรับสถานการณ์การแพร่ระบาดของโรคติดเชื้อไวรัสโคโรนา ๒๐๑๙ ของหน่วยงานส่วนภูมิภาค สำนักงานปลัดกระทรวงสาธารณสุข
๗. หนังสือกรมการพัฒนาชุมชน ด่วนที่สุด ที่ มท ๐๔๐๔.๗/๒๙๖๗ ลงวันที่ ๑๙ พฤษภาคม ๒๕๖๔
๘. หนังสือกรมการพัฒนาชุมชน ด่วนที่สุด ที่ มท ๐๔๐๔.๗/๓๕๗๕ ลงวันที่ ๒ มิถุนายน ๒๕๖๔
๙. หนังสือกรมการพัฒนาชุมชน ด่วนที่สุด ที่ มท ๐๔๐๔.๗/๓๘๙๑ ลงวันที่ ๑๕ มิถุนายน ๒๕๖๔
๑๐. หนังสือจังหวัดนครปฐม ด่วนที่สุด ที่ นฐ ๐๐๑๗.๒/๘๖๕๒ ลงวันที่ ๙ มิถุนายน ๒๕๖๔
๑๑. หนังสือจังหวัดพิจิตร ด่วนที่สุด ที่ พจ ๐๐๑๗.๒/๕๙๑๗ ลงวันที่ ๒๕ พฤษภาคม ๒๕๖๔
๑๒. หนังสือจังหวัดตรัง ด่วนที่สุด ที่ ตง ๐๐๑๗.๒/๕๗๖๗ ลงวันที่ ๒๗ พฤษภาคม ๒๕๖๔
๑๓. หนังสือจังหวัดลำปาง ด่วนที่สุด ที่ ลป ๐๐๑๗.๒/๑๓๑๔๔ ลงวันที่ ๒๗ พฤษภาคม ๒๕๖๔
๑๔. หนังสือจังหวัดอุดรธานี ด่วนที่สุด ที่ อด ๐๐๑๗.๒/๗๔๒๔ ลงวันที่ ๑๑ พฤษภาคม ๒๕๖๔
๑๕. หนังสือกระทรวงการท่องเที่ยวและกีฬา ด่วนที่สุด ที่ กก ๐๒๐๓/๒๔๙๔ ลงวันที่ ๑๐ มิถุนายน ๒๕๖๔
๑๖. หนังสือกระทรวงการอุดมศึกษา วิทยาศาสตร์ วิจัยและนวัตกรรม ที่ อว ๐๒๒๓/๕๓๒๒ ลงวันที่ ๒๒ พฤษภาคม ๒๕๖๔

ด้วยสำนักงานสภาพัฒนาการเศรษฐกิจและสังคมแห่งชาติ (สศช.) ในฐานะฝ่ายเลขานุการของคณะกรรมการกลั่นกรองการใช้จ่ายเงินกู้ (คณะกรรมการฯ) ซึ่งมีเลขาธิการสภาพัฒนาการเศรษฐกิจและสังคมแห่งชาติ เป็นประธาน ขอเสนอเรื่องผลการพิจารณาของคณะกรรมการกลั่นกรองการใช้จ่ายเงินกู้

/ในคราวประชุม...

ในคราวประชุมครั้งที่ ๒๐/๒๕๖๔ มาเพื่อคณะรัฐมนตรีพิจารณา โดยเรื่องที่เสนอดังกล่าวนี้เข้าข่ายที่จะต้องนำเสนอคณะรัฐมนตรีตามมาตรา ๘ (๑) และมาตรา ๘ (๒) แห่งพระราชกำหนดให้อำนาจกระทรวงการคลังกู้เงินเพื่อแก้ไขปัญหา เยียวยา และฟื้นฟูเศรษฐกิจและสังคมที่ได้รับผลกระทบจากการระบาดของโรคติดเชื้อไวรัสโคโรนา ๒๐๑๙ พ.ศ. ๒๕๖๓ (พระราชกำหนดฯ) และข้อ ๑๘ ของระเบียบสำนักนายกรัฐมนตรีว่าด้วยการดำเนินการตามแผนงานหรือโครงการภายใต้พระราชกำหนดให้อำนาจกระทรวงการคลังกู้เงินเพื่อแก้ไขปัญหา เยียวยา และฟื้นฟูเศรษฐกิจและสังคมที่ได้รับผลกระทบจากการระบาดของโรคติดเชื้อไวรัสโคโรนา ๒๐๑๙ พ.ศ. ๒๕๖๓ พ.ศ. ๒๕๖๓ (ระเบียบสำนักนายกรัฐมนตรีฯ) และมาตรา ๔ (๑) แห่งพระราชกฤษฎีกาว่าด้วยการเสนอเรื่องและการประชุมคณะรัฐมนตรี พ.ศ. ๒๕๔๘ รวมทั้งเป็นไปตามมติคณะรัฐมนตรีที่เกี่ยวข้อง โดยนายกรัฐมนตรีได้เห็นชอบให้เสนอคณะรัฐมนตรีแล้ว (รายละเอียดปรากฏตามสิ่งที่ส่งมาด้วย ๑) ทั้งนี้ เรื่องดังกล่าวมีรายละเอียด ดังนี้

๑. เหตุผลความจำเป็นที่ต้องเสนอคณะรัฐมนตรี

เมื่อวันที่ ๑๗ มิถุนายน ๒๕๖๔ คณะกรรมการฯ ได้พิจารณากลั่นกรองข้อเสนอแผนงานหรือโครงการเพื่อขอใช้จ่ายเงินกู้ตามพระราชกำหนดฯ ของกระทรวงพาณิชย์ จึงต้องปฏิบัติตามมาตรา ๘ (๑) แห่งพระราชกำหนดฯ ที่กำหนดให้คณะกรรมการฯ มีหน้าที่ในการพิจารณากลั่นกรองแผนงานหรือโครงการให้เป็นไปตามแผนงานหรือโครงการใช้จ่ายเงินกู้ตามพระราชกำหนดฯ ก่อนเสนอคณะรัฐมนตรี พิจารณากลั่นกรองความเหมาะสมของการเปลี่ยนแปลงรายละเอียดที่เป็นสาระสำคัญของโครงการที่ได้รับอนุมัติจากคณะรัฐมนตรีให้ใช้จ่ายจากเงินกู้ตามพระราชกำหนดฯ ของกระทรวงสาธารณสุข กระทรวงมหาดไทย และกระทรวงการท่องเที่ยวและกีฬา จึงต้องปฏิบัติตามข้อ ๑๘ ของระเบียบสำนักนายกรัฐมนตรีฯ ที่กำหนดให้หน่วยงานเจ้าของโครงการที่ประสงค์จะขอโอนหรือเปลี่ยนแปลงรายละเอียดของโครงการให้หน่วยงานเจ้าของโครงการ โดยความเห็นชอบของรัฐมนตรีเจ้าสังกัดเสนอคำขอโอนหรือเปลี่ยนแปลงรายละเอียดโครงการพร้อมเหตุผลความจำเป็นให้คณะกรรมการฯ พิจารณาก่อนเสนอขออนุมัติต่อคณะรัฐมนตรี รวมทั้งได้พิจารณารายงานความก้าวหน้าการดำเนินงานและการใช้จ่ายเงินกู้ของแผนงานหรือโครงการภายใต้พระราชกำหนดฯ ราย ๓ เดือน และพิจารณารายงานผลการดำเนินการโครงการยกระดับเศรษฐกิจและสังคมรายตำบลแบบบูรณาการ (๑ ตำบล ๑ มหาวิทยาลัย) ระยะ ๓ เดือน ของกระทรวงการอุดมศึกษา วิทยาศาสตร์ วิจัยและนวัตกรรม จึงต้องปฏิบัติตามมาตรา ๘ (๒) แห่งพระราชกำหนดฯ ที่กำหนดให้คณะกรรมการฯ มีหน้าที่ในการกำกับดูแลการดำเนินงานตามแผนงานหรือโครงการที่ใช้เงินกู้ตามพระราชกำหนดฯ และรายงานความก้าวหน้าต่อคณะรัฐมนตรีอย่างน้อยทุกสามเดือน เพื่อให้เป็นไปตามมาตรา ๔ (๑) แห่งพระราชกฤษฎีกาว่าด้วยการเสนอเรื่องและการประชุมคณะรัฐมนตรี พ.ศ. ๒๕๔๘

๒. เรื่องเดิม

ณ วันที่ ๑๔ มิถุนายน ๒๕๖๔ คณะรัฐมนตรีได้มีมติอนุมัติโครงการที่เสนอขอใช้จ่ายเงินกู้ภายใต้พระราชกำหนดฯ ตามที่คณะกรรมการฯ เสนอแล้ว จำนวน ๓๐๔ โครงการ รวมกรอบวงเงินกู้ ๙๘๔,๐๓๘.๘๔๐๒ ล้านบาท คงเหลือ ๑๕,๙๖๑.๑๕๙๘ ล้านบาท

สรุปวงเงินใช้จ่าย	วงเงินตามบัญชีท้าย	วงเงินอนุมัติ	จำนวนโครงการ	คงเหลือ	ผลการเบิกจ่าย	ร้อยละ
แผนงาน/โครงการกลุ่มที่๑	๔๕,๐๐๐	๔๔,๗๖๓.๒๔๙๕	๔๙	๒๓๖.๗๕๐๕	๑๒,๓๑๖.๓๖๓๙	๒๗.๕๑
๑.๑ แผนงานเพื่อรองรับค่าใช้จ่ายสำหรับบุคลากรทางการแพทย์ฯ		๖,๓๐๓.๘๗๒๐	๔		๔,๑๔๘.๑๒๔๐	๖๕.๘๒
๑.๒ แผนงานหรือโครงการเพื่อจัดซื้อจัดหาอุปกรณ์		๙,๑๓๙.๔๐๒๑	๑๙		๘๙๒.๖๐๐๑	๙.๗๗

/สรุปวงเงิน...

สรุปวงเงินใช้จ่าย	วงเงินตามบัญชีท้าย	วงเงินอนุมัติ	จำนวนโครงการ	คงเหลือ	ผลการเบิกจ่าย	ร้อยละ
การแพทย์และสาธารณสุขวัคซีนป้องกันโรคและห้องปฏิบัติการทางการแพทย์						
๑.๓ แผนงานหรือโครงการเพื่อรองรับค่าใช้จ่ายที่จำเป็นต่อการบำบัดรักษาป้องกันควบคุมโรคฯ		๑๗,๓๓๔.๗๒๘๓	๕		๖,๗๖๔.๙๐๐๐	๓๙.๐๓
๑.๔ แผนงานหรือโครงการเพื่อการเตรียมความพร้อมด้านสถานพยาบาล		๑๐,๒๕๙.๙๗๙๒	๑๔		๓๗๘.๒๐๖๕	๓.๖๙
๑.๕ แผนงานหรือโครงการด้านสาธารณสุขเพื่อรับมือสถานการณ์ฉุกเฉินอันเนื่องมาจากการระบาดของโรคติดเชื้อไวรัสโคโรนา		๑,๗๒๗.๒๖๗๙	๘		๑๓๒.๕๓๓๓	๗.๖๗
แผนงาน/โครงการกลุ่มที่๒	**๗๐๑,๒๓๘**	**๖๙๐,๑๓๖.๕๗๒๓**	**๑๕**	**๑๑,๑๐๑.๔๒๗๗**	**๖๕๔,๙๓๖.๘๕๐๓**	**๙๕.๙๐**
๒.๑ แผนงานเพื่อช่วยเหลือเยียวยาและชดเชยให้แก่ประชาชน		๕๗๖,๘๓๔.๐๓๗๓	๑๔		๕๔๑,๖๓๔.๓๖๐๓	๙๓.๙๐
๒.๒ แผนงานโครงการช่วยเหลือเกษตรกร		๑๑๓,๓๐๒.๕๓๕๐	๑		๑๑๓,๓๐๒.๔๙๐๐	๙๙.๙๙
แผนงาน/โครงการกลุ่มที่๓	**๒๕๓,๗๖๒**	**๒๔๙,๑๓๙.๐๑๘๔**	**๒๔๐**	**๕,๖๒๒.๙๘๑๖**	**๗๒,๗๘๓.๙๗๒๙**	**๒๙.๒๑**
๓.๑ แผนงานพลิกฟื้นกิจกรรมทางเศรษฐกิจฯ		๒๙,๕๒๗.๓๕๐๖	๑๔		๖,๘๑๘.๒๔๕๑	๒๓.๐๙
๓.๒ แผนงานฟื้นฟูเศรษฐกิจท้องถิ่นและชุมชน		๙,๔๒๐.๒๗๒๗	๒๐๙		๑,๘๑๔.๘๙๗๙	๑๙.๒๗
๓.๓ แผนงานส่งเสริมและกระตุ้นการบริโภคภาคครัวเรือนและเอกชน		๒๐๓,๐๔๐.๓๒๒๙	๑๓		๖๔,๑๕๐.๘๕๐๙	๓๑.๖๐
๓.๔ แผนงานพัฒนาโครงสร้างพื้นฐาน		๗,๑๕๑.๐๗๒๒	๔		-	-
รวมทั้งหมด	**๑,๐๐๐,๐๐๐**	**๙๘๔,๐๓๘.๘๔๐๒**	**๓๐๔**	**๑๕,๙๖๑.๑๕๙๘**	**๗๔๐,๐๓๗.๒๐๗๒**	**๗๕.๒๐**

สำนักงานบริหารหนี้สาธารณะ (สบน.) ได้กู้เงินตามพระราชกำหนดฯ แล้วรวมประมาณ ๗๗๘,๘๔๑.๐๐๐ ล้านบาท และหน่วยงานรับผิดชอบได้เบิกจ่ายเงินกู้ภายใต้พระราชกำหนดฯ เพื่อดำเนินโครงการจากบัญชีเงินฝากกระทรวงการคลังแล้ว ๗๔๐,๐๓๗.๒๐๗๒ ล้านบาท คิดเป็นร้อยละ ๗๕.๒๐ (เบิกจ่ายแล้ว ๑๙๓ โครงการ จาก ๓๐๔ โครงการ) ของวงเงินที่คณะรัฐมนตรีอนุมัติ

๓. สาระสำคัญ ข้อเท็จจริง และข้อกฎหมาย

คณะกรรมการฯ ในคราวประชุมครั้งที่ ๒๐/๒๕๖๔ เมื่อวันที่ ๑๗ มิถุนายน ๒๕๖๔ ซึ่งมีเลขาธิการสภาพัฒนาการเศรษฐกิจและสังคมแห่งชาติ เป็นประธาน ได้มีมติที่เกี่ยวข้องกับการพิจารณากลั่นกรองความเหมาะสมของข้อเสนอแผนงานหรือโครงการเพื่อขอใช้จ่ายเงินกู้ตามพระราชกำหนดฯ การพิจารณากลั่นกรองความเหมาะสมของการเปลี่ยนแปลงรายละเอียดที่เป็นสาระสำคัญของโครงการที่ได้รับอนุมัติจากคณะรัฐมนตรีให้ใช้จ่ายจากเงินกู้ตามพระราชกำหนดฯ รวมถึงรายงานความก้าวหน้าการดำเนินงานและการใช้จ่ายเงินกู้ของแผนงานหรือโครงการภายใต้พระราชกำหนดฯ เสนอคณะรัฐมนตรีพิจารณา ดังนี้

๓.๑ โครงการรถ Mobile พาณิชย์...ลดราคา! ช่วยประชาชน กระตุ้นเศรษฐกิจฐานราก ของกรมการค้าภายใน กระทรวงพาณิชย์

คณะกรรมการฯ ขอเสนอผลการพิจารณากลั่นกรองความเหมาะสมของข้อเสนอโครงการรถ Mobile พาณิชย์...ลดราคา! ช่วยประชาชน กระตุ้นเศรษฐกิจฐานราก ของกรมการค้าภายใน กระทรวงพาณิชย์ (พณ.) โดยความเห็นชอบของรัฐมนตรีว่าการกระทรวงพาณิชย์ เพื่อประกอบการพิจารณาของคณะรัฐมนตรีตามมาตรา ๘ (๑) แห่งพระราชกำหนดฯ ดังนี้

๓.๑.๑ สาระสำคัญ

วันที่ ๑๔ มิถุนายน ๒๕๖๔ พณ. โดยความเห็นชอบของรัฐมนตรีว่าการกระทรวงพาณิชย์ ได้ส่งโครงการรถ Mobile พาณิชย์...ลดราคา! ช่วยประชาชน กระตุ้นเศรษฐกิจฐานราก

วงเงิน ๓๗๕ ล้านบาท ของกรมการค้าภายใน ให้คณะกรรมการฯ พิจารณาตามขั้นตอน สรุปสาระสำคัญของโครงการ ดังนี้

๑) **วัตถุประสงค์** เพื่อกระตุ้นเศรษฐกิจฐานรากและการบริโภคภาคครัวเรือน รวมทั้งเพิ่มช่องทางการจำหน่ายสินค้า ตลอดจนเกิดการจ้างงานเพิ่มขึ้น บรรเทาความเดือดร้อนและลดภาระค่าครองชีพ โดยนำสินค้าอุปโภคบริโภคที่จำเป็นต่อการครองชีพไปจำหน่ายให้กับประชาชน และสนับสนุนการยับยั้งการแพร่ระบาดของโรคโควิด-๑๙

๒) **กลุ่มเป้าหมาย** ประชาชนผู้บริโภค ๖ ล้านคน เกษตรกร ผู้ผลิตหรือผู้แทนจำหน่าย

๓) **ระยะเวลาดำเนินงาน** ระหว่างเดือนมิถุนายน-กันยายน ๒๕๖๔

๔) **วงเงินและแหล่งเงิน** จำนวน ๓๗๕ ล้านบาท โดยใช้จ่ายจากเงินกู้ภายใต้แผนงานที่ ๓.๓ ตามบัญชีท้ายพระราชกำหนดฯ

๕) **แผนการใช้จ่าย**

กิจกรรม	ปีงบประมาณ ๒๕๖๔ (ล้านบาท)			
	มิ.ย.	ก.ค.	ส.ค.	ก.ย.
๑.ขั้นตอนการจัดเตรียมการ		๗.๗๐	๒.๖๔	
๒.ขั้นตอนการจัดหาสินค้า		๒๓.๑๐	๒๓.๑๐	
๓.ขั้นตอนการจัดเตรียมรถและผู้ขาย		๑๔๐.๖๐	๑๓๘.๐๐	
๔.ขั้นตอนการจัดเตรียมสินค้า		๒๓.๙๓	๑๕.๙๓	
รวมงบประมาณ		**๑๙๕.๓๓**	**๑๗๙.๖๗**	
รวมงบประมาณทั้งหมด	**๓๗๕.๐๐**			

๖) **ผลประโยชน์ที่คาดว่าจะได้รับ** กระตุ้นการบริโภคให้ประชาชนมีการจับจ่ายใช้สอย โดยสามารถซื้อสินค้าที่จำเป็นได้ราคาต่ำกว่าท้องตลาดร้อยละ ๒๐-๔๐ ทำให้เกิดการจ้างงานและสร้างรายได้ให้แก่ผู้ว่างงาน รวมถึงช่วยลดความเสี่ยงในการกระจายและการติดเชื้อไวรัสโคโรนา ๒๐๑๙ ของประชาชน

(รายละเอียดปรากฏตามสิ่งที่ส่งมาด้วย ๒)

๓.๑.๒ ความเห็นประกอบการพิจารณาของคณะกรรมการ

วันที่ ๑๕ มิถุนายน ๒๕๖๔ คณะอนุกรรมการเพื่อทำหน้าที่พิจารณากลั่นกรองความเหมาะสมของโครงการภายใต้แผนงานหรือโครงการที่มีวัตถุประสงค์เพื่อฟื้นฟูเศรษฐกิจและสังคม ที่ได้รับผลกระทบจากการระบาดของโรคติดเชื้อไวรัสโคโรนา ๒๐๑๙ (คณะอนุกรรมการฯ) ได้พิจารณาโครงการฯ แล้ว และมีความเห็นประกอบการพิจารณาของคณะกรรมการฯ ดังนี้

เห็นชอบในหลักการโครงการรถ Mobile พาณิชย์...ลดราคา! ช่วยประชาชน กระตุ้นเศรษฐกิจฐานราก ของกรมการค้าภายใน กระทรวงพาณิชย์ วงเงิน ๓๗๕,๐๐๐,๐๐๐ บาท ที่มี วัตถุประสงค์เพื่อกระตุ้นเศรษฐกิจฐานรากและการบริโภคภาคครัวเรือน รวมทั้งเพิ่มช่องทางการจำหน่ายสินค้าให้กับประชาชนเพื่ออำนวยความสะดวกและช่วยลดการเดินทางของประชาชนในสถานการณ์การแพร่ระบาดของโรคติดเชื้อไวรัสโคโรนา ๒๐๑๙ ตลอดจนช่วยบรรเทาความเดือดร้อนและลดภาระค่าครองชีพให้กับประชาชน โดยให้ฝ่ายเลขานุการฯ ประสานกรมการค้าภายใน รับความเห็นและข้อสังเกตเพิ่มเติมของคณะอนุกรรมการฯ ไปปรับปรุงก่อนนำเสนอคณะกรรมการฯ ต่อไป ดังนี้

/๑) ความเหมาะสม...

๑) **ความเหมาะสมของระยะเวลาโครงการ** ปรับลดระยะเวลาการดำเนินโครงการจาก ๖๐ วัน เป็น ๓๐ วัน เพื่อให้การดำเนินโครงการเหมาะสมกับสถานการณ์การแพร่ระบาดของโรคติดเชื้อไวรัสโคโรนา ๒๐๑๙ และให้มีการประเมินผลโครงการและความคุ้มค่าในเบื้องต้นในช่วง ๑๕ วันแรก เพื่อนำมาประกอบการจัดทำข้อเสนอและการพิจารณาดำเนินโครงการในระยะต่อไปให้มีประสิทธิภาพมากขึ้น

๒) **รายละเอียดการดำเนินโครงการ**

๒.๑) **การจ้างพนักงาน** เพิ่มเติมข้อมูลรายละเอียดหลักเกณฑ์การจ้างงานพนักงานในโครงการให้มีความชัดเจนมากขึ้น อาทิ ชั่วโมงการทำงานต่อวัน วิธีการจ่ายค่าจ้างโดยควรจ่ายเข้าบัญชีธนาคารผ่านเลขประจำตัวประชาชน ๑๓ หลัก และวิธีการในการติดตามควบคุมการทำงานของพนักงาน รวมทั้งควรพิจารณาจ้างงานผู้ว่างงาน/ผู้ตกงานที่ได้รับผลกระทบจากสถานการณ์การแพร่ระบาดของโรคติดเชื้อไวรัสโคโรนา ๒๐๑๙ เป็นลำดับแรก

๒.๒) **รถ Mobile ที่เข้าร่วมโครงการ** เพิ่มเติมข้อมูลกำหนดเวลาในการออกให้บริการ และลักษณะการให้บริการของรถ Mobile ที่เข้าร่วมโครงการให้มีความชัดเจนมากขึ้น นอกจากนี้ ควรกำหนดประเภทรถที่เข้าร่วมโครงการเป็นรถบรรทุกไม่ต่ำกว่า ๔ ล้อ ภายใต้วงเงินเดิม เพื่อเพิ่มโอกาสการใช้ประโยชน์จากรถที่มีขนาดบรรทุกเพิ่มขึ้น และควรพิจารณาผู้เข้าร่วมโครงการจากผู้รับจ้างในพื้นที่และผู้ที่ได้รับผลกระทบจากสถานการณ์การแพร่ระบาดของโรคติดเชื้อไวรัสโคโรนา ๒๐๑๙ เป็นลำดับแรก

๒.๓) **การจัดหาสินค้าอุปโภคบริโภคและสินค้าเกษตร** ควรเปิดโอกาสให้ผู้ประกอบการรายย่อย ร้านค้าปลีก ร้านค้าส่ง Suppliers และเกษตรกรในพื้นที่เป็นลำดับแรก เพื่อให้สามารถเสนอขายสินค้าและพืชผลทางการเกษตรได้อย่างเป็นธรรมและให้มีการกระจายตัว เพื่อให้ผู้ประกอบการและเกษตรกรในแต่ละพื้นที่ได้รับประโยชน์จากการดำเนินโครงการอย่างทั่วถึง และส่งผลต่อการกระตุ้นระบบเศรษฐกิจฐานรากเกิดการหมุนเวียนทางเศรษฐกิจเพิ่มขึ้น

๓) **การประเมินผลโครงการ** ควรประกอบด้วยการรายงานตัวชี้วัดที่สำคัญในแต่ละพื้นที่ อาทิ ยอดขายจำแนกประเภทสินค้าต่อคันต่อวัน จำนวนการจ้างงาน จำนวนการเข้าร่วมและสัดส่วนการกระจายตัวของผู้ประกอบการรายย่อย Suppliers และเกษตรกรในพื้นที่ เพื่อแสดงให้เห็นถึงการกระตุ้นการบริโภคภาคครัวเรือนและเอกชนตามวัตถุประสงค์ของการใช้จ่ายเงินกู้ตามบัญชีท้ายพระราชกำหนดฯ

๔) **ค่าใช้จ่ายโครงการ เห็นควรให้ปรับลดวงเงินโครงการ** จาก ๓๗๕ ล้านบาท เป็น ๑๔๖.๓๒๔๐ ล้านบาท โดยปรับลดตามระยะเวลาโครงการที่มีระยะเวลา ๓๐ วัน และปรับลดค่าใช้จ่ายบางรายการให้มีความเหมาะสมและดำเนินการเท่าที่จำเป็น

ทั้งนี้ พณ. โดยกรมการค้าภายใน ได้ปรับปรุงข้อเสนอโครงการฯ ตามความเห็นของคณะอนุกรรมการฯ ประกอบการพิจารณาของคณะกรรมการฯ แล้ว

๓.๑.๓ ประเด็นอภิปราย

๑) **กรรมการฯ ได้สอบถามฝ่ายเลขานุการฯ** ถึงวิธีการดำเนินโครงการฯ ว่าเป็นการดำเนินการโดย พณ. หรือเป็นการว่าจ้างบริษัทเอกชนดำเนินการ นอกจากนี้เห็นว่ากรมฯ ควรกำหนดวิธีการตรวจสอบและป้องกันไม่ให้เกิดช่องว่างที่จะก่อให้เกิดการฉวยประโยชน์จากการดำเนิน

/โครงการขึ้น...

โครงการขึ้น เช่น กรณีที่รถ Mobile ไม่ได้มีการวิ่งรถตามเส้นทางที่กำหนด หรือนำสินค้าไปส่งขายให้กับร้านค้าขายปลีกแทนการขายตรงให้กับประชาชน เป็นต้น

๒) **ฝ่ายเลขานุการฯ ได้รายงานที่ประชุมว่า**การดำเนินโครงการฯ ในส่วนกิจกรรมจำหน่ายสินค้าผ่านช่องทางรถ Mobile ได้แก่ การจัดหารถยนต์บรรทุกไม่น้อยกว่า ๔ ล้อ การจัดจ้างพนักงานขับรถและพนักงานขายของ การประชาสัมพันธ์ และการจัดการและจำหน่ายสินค้าจะเป็นการจ้างบริษัทเอกชนดำเนินการ โดยสำนักงานพาณิชย์จังหวัดจะเป็นผู้รับผิดชอบในการจัดจ้างในแต่ละจังหวัด สำหรับกิจกรรมการรวบรวมและกระจายสินค้าจากแหล่งผลิต รวมถึงการกำกับดูแลและติดตามโครงการฯ จะเป็นหน้าที่ของกรมการค้าภายใน

๓) **กรรมการฯ (ผู้แทนผู้อำนวยการสำนักงบประมาณ) ได้ให้ข้อมูลเพิ่มเติมว่า** ตามมติคณะอนุกรรมการฯ ที่ได้มีการปรับลดจำนวนพนักงานขายประจำรถ จากเดิมที่กรมฯ เสนอ ๒ คน เป็น ๑ คน นั้น กรมฯ ได้ดำเนินการจัดทำขอบเขตความรับผิดชอบของพนักงานขับรถ และพนังงานขายประจำรถ เพื่อเป็นข้อมูลประกอบการพิจารณาของคณะกรรมการฯ ดังนี้ ตามข้อเสนอโครงการ กรมฯ ได้กำหนดให้รถ Mobile ๑ คัน มีพนักงานขับรถ จำนวน ๑ คน และพนักงานขายประจำรถ จำนวน ๒ คน โดยแต่ละบุคคลมีหน้าที่รับผิดชอบที่แตกต่างกัน ได้แก่ (๑) **พนักงานขับรถ** มีหน้าที่ขับรถไปยังจุดที่กำหนด จัดเตรียมพื้นที่ยกสินค้าและเรียงสินค้า ประชาสัมพันธ์ผ่านเครื่องขยายเสียง ตรวจตราความเรียบร้อย และฉีดพ่นน้ำยาฆ่าเชื้อ (๒) **พนักงานขายคนที่ ๑** มีหน้าที่รับคำสั่งซื้อ คิดเงิน เตรียมความพร้อมของใบสั่งซื้อ และจัดทำสรุปบัญชีการซื้อขายแต่ละวัน และ (๓) **พนักงานขายคนที่ ๒** มีหน้าที่รับคำสั่งซื้อจากพนักงานขายคนที่ ๑ จัดสินค้าตามคำสั่งซื้อ ส่งมอบสินค้า และเตรียมอุปกรณ์การขาย **โดยกรณีที่พนักงานขายไม่เพียงพอหรือมีเพียง ๑ คน อาจจะทำให้การซื้อขายเกิดปัญหาความล่าช้า ความเสี่ยงในการทอนเงิน การให้บริการไม่ทั่วถึง และสินค้าอาจสูญหายได้** นอกจากนี้สำนักงบประมาณ ได้พิจารณาความเหมาะสมของกรอบวงเงินของโครงการฯ กรณีที่คณะกรรมการฯ พิจารณาแล้วเห็นว่ามีความจำเป็นต้องมีพนักงานขายประจำรถ จำนวน ๒ คนตามที่กรมฯ ยืนยัน โดยปรับลดอัตราค่าจ้างรายวันของพนักงานขายประจำรถจากอัตรา ๗๐๐ บาทต่อคน ตามที่กรมฯ เสนอ เป็น ๖๐๐ บาทต่อคนเท่ากับอัตราค่าจ้างของพนักงานประจำรถ **ทำให้มีค่าใช้จ่ายในส่วนของพนักงานขายเพิ่มขึ้นประมาณ ๑๕ ล้านบาท จาก ๒๑ ล้านบาท เป็น ๓๖ ล้านบาท ส่งผลให้กรอบวงเงินของโครงการเพิ่มขึ้นจาก ๑๔๖.๓๒๔๐ ล้านบาท เป็น ๑๖๑.๓๒๔๐ ล้านบาท**

๔) **กรรมการฯ ได้พิจารณาแล้ว มีความเห็นในประเด็นต่างๆ ดังนี้**

๔.๑) การดำเนินโครงการฯ เป็นช่วงเวลาเดียวกันกับการดำเนินโครงการเพิ่มกำลังซื้อให้แก่ผู้มีบัตรสวัสดิการแห่งรัฐ ระยะที่ ๓ โครงการเพิ่มกำลังซื้อให้แก่ผู้ที่ต้องการความช่วยเหลือเป็นพิเศษ และโครงการคนละครึ่ง ระยะที่ ๓ ที่มีวัตถุประสงค์ในการกระตุ้นการบริโภคภายในประเทศและกระตุ้นเศรษฐกิจเช่นเดียวกัน จึงเห็นว่าหากร้านค้าของโครงการฯ (รถโมบาย) สามารถเข้าร่วมโครงการดังกล่าวได้ก็จะเกิดประโยชน์แก่ประชาชนและช่วยกระตุ้นการบริโภคภายในประเทศได้มากยิ่งขึ้น

๔.๒) การจัดหาสินค้าที่จะจำหน่ายผ่านร้านค้าของโครงการฯ (รถโมบาย) เป็นการดำเนินการโดยสำนักงานพาณิชย์จังหวัด ซึ่งจะทำหน้าที่ในการจัดหาสินค้าชุมชนและขอความร่วมมือกับผู้ประกอบการเพื่อจัดหาสินค้าที่มีต้นทุนต่ำมาจำหน่าย หากร้านค้าของโครงการฯ สามารถเข้าร่วมกับโครงการของภาครัฐได้ก็เห็นว่าจะเป็นประโยชน์ต่อประชาชน

/๔.๓) ....

๔.๓) ร้านค้าของโครงการ (รถโมบาย) ถือว่าจัดอยู่ในลักษณะเดียวกันกับร้านค้าในโครงการธงฟ้าราคาประหยัดพัฒนาเศรษฐกิจท้องถิ่น (ร้านธงฟ้าฯ) หรือไม่ เนื่องจากหากร้านค้าของโครงการฯ (รถโมบาย) เข้าข่ายคุณสมบัติของร้านธงฟ้าฯ ผู้ถือบัตรสวัสดิการแห่งรัฐ ผู้ที่เข้าร่วมโครงการเพิ่มกำลังซื้อให้แก่ผู้ที่ต้องการความช่วยเหลือเป็นพิเศษ และผู้ที่เข้าร่วมโครงการคนละครึ่ง ระยะที่ ๓ ก็อาจสามารถใช้จ่ายวงเงินสนับสนุน/สิทธิประโยชน์ที่ได้รับจากภาครัฐเพื่อชำระค่าสินค้าอุปโภคบริโภคฯ ของร้านค้าของโครงการฯ (รถโมบาย) ได้ โดยในเบื้องต้นเห็นว่าสินค้าที่จำหน่ายผ่านร้านค้าของโครงการ (รถโมบาย) น่าจะเป็นสินค้าที่อยู่ภายใต้เงื่อนไขของโครงการเพิ่มกำลังซื้อให้แก่ผู้มีบัตรสวัสดิการแห่งรัฐ ระยะที่ ๓ โครงการเพิ่มกำลังซื้อให้แก่ผู้ที่ต้องการความช่วยเหลือเป็นพิเศษ และโครงการคนละครึ่ง ระยะที่ ๓

๕) **ฝ่ายเลขานุการฯ ได้ให้ข้อมูลเพิ่มเติมว่า**จากการสอบถามกรมฯ พบว่ากรมฯ ไม่ได้กำหนดให้ร้านค้าของโครงการฯ (รถโมบาย) มีช่องทางการรับชำระเงินสำหรับรองรับการดำเนินโครงการตามมาตรการของภาครัฐ

๖) **คณะกรรมการฯ ได้มีการอภิปรายกันอย่างกว้างขวางแล้ว มีความเห็นร่วมกันว่าเห็นควรให้**ความเห็นชอบในหลักการของโครงการฯ ตามที่คณะอนุกรรมการฯ เสนอ โดยเห็นควรให้มีการปรับเพิ่มจำนวนพนักงานขายประจำรถ เป็น ๒ คนต่อคันตามที่กรมฯ ได้จัดทำข้อมูลเพิ่มเติมประกอบการพิจารณาของคณะกรรมการฯ ทำให้กรอบวงเงินโครงการปรับเพิ่มขึ้นจากมติคณะอนุกรรมการฯ จำนวน ๑๕ ล้านบาท เป็น ๑๖๑.๓๒๔๐ ล้านบาท และเห็นควรให้กรมฯ ดำเนินการติดตามประเมินผลโครงการฯ และความคุ้มค่าของโครงการฯ ในช่วง ๑๕ วันแรก เพื่อเป็นข้อมูลประกอบการจัดทำข้อเสนอโครงการในระยะต่อไป นอกจากนี้ เห็นควรให้กรมฯ พิจารณาเพิ่มช่องทางการชำระเงินให้สามารถรองรับการชำระค่าสินค้าของประชาชนภายใต้โครงการที่มีวัตถุประสงค์ในการกระตุ้นเศรษฐกิจได้ อาทิ โครงการคนละครึ่ง ระยะที่ ๓ ซึ่งจะช่วยอำนวยความสะดวกให้แก่ประชาชน รวมทั้งพิจารณากำหนดแนวทางและวิธีการตรวจสอบและป้องกันไม่ให้เกิดช่องว่างที่จะก่อให้เกิดการฉวยประโยชน์จากการดำเนินโครงการในรูปแบบต่าง ๆ อาทิ กรณีที่รถ Mobile ไม่ได้มีการวิ่งรถตามเส้นทางที่กำหนด

(รายละเอียดปรากฏตามสิ่งที่ส่งมาด้วย ๓)

๓.๑.๔ มติคณะกรรมการฯ

คณะกรรมการฯ พิจารณาแล้ว มีมติเห็นควรเสนอผลการพิจารณากลั่นกรองความเหมาะสมของข้อเสนอโครงการที่เสนอขอใช้จ่ายเงินกู้ตามพระราชกำหนดฯ เสนอคณะรัฐมนตรีพิจารณาตามมาตรา ๘ (๑) แห่งพระราชกำหนดฯ ดังนี้

๑) **เห็นควรให้ความเห็นชอบโครงการรถ Mobile พาณิชย์...ลดราคา! ช่วยประชาชน กระตุ้นเศรษฐกิจฐานราก ของกรมการค้าภายใน กระทรวงพาณิชย์** ระยะเวลาดำเนินการ ๑ เดือน (กรกฎาคม ๒๕๖๔) กรอบวงเงินโครงการ ๑๖๑.๓๒๔๐ ล้านบาท โดยใช้จ่ายจากเงินกู้ภายใต้แผนงานหรือโครงการเพื่อส่งเสริมและกระตุ้นการบริโภคภาคครัวเรือนและเอกชน รวมถึงการลงทุนต่างๆ ของภาคเอกชน เพื่อให้สภาวะการบริโภคและการลงทุนกลับเข้าสู่ระดับปกติได้โดยเร็ว (แผนงานที่ ๓.๓) ตามบัญชีท้ายพระราชกำหนดฯ ทั้งนี้ เห็นควรให้กระทรวงพาณิชย์ (กรมการค้าภายใน) ดำเนินการติดตามประเมินผลโครงการฯ และความคุ้มค่าของโครงการฯ ในช่วง ๑๕ วันแรก เพื่อเป็นข้อมูลประกอบการจัดทำ

/ข้อเสนอ....

ข้อเสนอโครงการที่มีรูปแบบการดำเนินงานที่มีความเหมาะสมกับสถานการณ์การแพร่ระบาดของโรคติดเชื้อไวรัสโคโรนา ๒๐๑๙ ในระยะต่อไป

๒) **เห็นควรมอบหมายให้กรมการค้าภายใน** เป็นหน่วยงานรับผิดชอบโครงการ และดำเนินการ ดังนี้

๒.๑) พิจารณาเพิ่มช่องทางการชำระเงินให้สามารถรองรับการชำระค่าสินค้าของประชาชนภายใต้โครงการที่มีวัตถุประสงค์ในการกระตุ้นเศรษฐกิจได้ อาทิ โครงการคนละครึ่ง ระยะที่ ๓ ซึ่งจะช่วยอำนวยความสะดวกให้แก่ประชาชน รวมทั้งพิจารณากำหนดแนวทางและวิธีการตรวจสอบและป้องกันไม่ให้เกิดช่องว่างที่จะก่อให้เกิดการฉวยประโยชน์จากการดำเนินโครงการในรูปแบบต่าง ๆ

๒.๒) จัดทำความต้องการใช้จ่ายเป็นรายเดือน เพื่อให้ สบน. สามารถจัดหาเงินกู้เพื่อใช้จ่ายโครงการตามแผนการใช้จ่ายเงินที่เกิดขึ้นจริง ซึ่งจะช่วยลดค่าใช้จ่ายทางการเงินของภาครัฐ

๒.๓) รายงานความก้าวหน้าในการดำเนินโครงการ และการใช้จ่ายเงินกู้ รวมถึงปัญหาอุปสรรค ในระบบ eMENSCR และจัดส่งให้ สบน. ตามหลักเกณฑ์และวิธีการที่ กค.กำหนด ภายในวันที่ ๗ ของเดือนถัดไป

๒.๔) ประสานกับ กค. ในการรายงานขีดความสามารถในการชำระคืนหนี้เงินกู้ประกอบการพิจารณาของคณะรัฐมนตรีตามมาตรา ๖ แห่งพระราชกำหนดฯ ด้วย

๓.๒ ขอขยายระยะเวลาในการดำเนินการเบิกจ่ายเงินค่าตอบแทน เยียวยา ชดเชย และเสี่ยงภัยสำหรับการปฏิบัติงานของอาสาสมัครสาธารณสุขประจำหมู่บ้าน (อสม.) ในการเฝ้าระวัง ป้องกัน และควบคุมโรคติดเชื้อไวรัสโคโรนา ๒๐๑๙ ในชุมชน ของกรมสนับสนุนบริการสุขภาพ

คณะกรรมการฯ ขอเสนอผลการพิจารณากลั่นกรองความเหมาะสมของการขอขยายระยะเวลาในการดำเนินการเบิกจ่ายเงินค่าตอบแทน เยียวยา ชดเชย และเสี่ยงภัยสำหรับการปฏิบัติงานของอาสาสมัครสาธารณสุขประจำหมู่บ้าน (อสม.) ในการเฝ้าระวัง ป้องกัน และควบคุมโรคติดเชื้อไวรัสโคโรนา ๒๐๑๙ ในชุมชน ของกรมสนับสนุนบริการสุขภาพ กระทรวงสาธารณสุข (สธ.) โดยความเห็นชอบของรัฐมนตรีว่าการกระทรวงสาธารณสุข ให้คณะรัฐมนตรีพิจารณาตามขั้นตอนข้อ ๑๘ ของระเบียบสำนักนายกรัฐมนตรีฯ ดังนี้

๓.๒.๑ ความเป็นมา

วันที่ ๓๐ มีนาคม ๒๕๖๔ คณะรัฐมนตรีมีมติอนุมัติโครงการค่าตอบแทน เยียวยา ชดเชย และเสี่ยงภัยสำหรับการปฏิบัติงานของ อสม.ฯ ในการเฝ้าระวัง ป้องกัน และควบคุมโรคติดเชื้อไวรัสโคโรนา ๒๐๑๙ ในชุมชน (โครงการฯ) **เป็นเวลา ๓ เดือน ตั้งแต่เดือนเมษายน – มิถุนายน ๒๕๖๔** กรอบวงเงินรวมไม่เกิน ๑,๕๗๕.๔๕๙๐ ล้านบาท โดยใช้จ่ายจากเงินกู้ภายใต้แผนงานที่ ๑.๑ ตามบัญชีท้ายพระราชกำหนดฯ **และมีระยะเวลาการเบิกจ่าย ๔ เดือน ตั้งแต่เดือนเมษายน – กรกฎาคม ๒๕๖๔** เพื่อให้สอดคล้องกับปฏิทินการทำงานสำหรับการจ่ายเงินค่าตอบแทนฯ ของกรมบัญชีกลาง พร้อมทั้งเห็นควรมอบหมายให้ สธ. เร่งพิจารณาฉีดวัคซีนโควิด –๑๙ ให้ครอบคลุม อสม. และ อสส. ทุกราย เพื่อลดความเสี่ยงในการปฏิบัติหน้าที่ของ อสม. และ อสส. ต่อไป

/๓.๒.๒ ...

๓.๒.๒ ข้อเสนอเพื่อพิจารณาของหน่วยงาน

วันที่ ๒๘ พฤษภาคม ๒๕๖๔ สธ. โดยความเห็นชอบของรัฐมนตรีว่าการกระทรวงสาธารณสุข ได้ส่งเรื่อง **ขอขยายระยะเวลาในการดำเนินการเบิกจ่ายโครงการฯ ไปจนถึงเดือนสิงหาคม ๒๕๖๔** เนื่องจากการดำเนินการที่ผ่านมา พบว่ามีผู้มีสิทธิไม่สามารถเบิกจ่ายค่าตอบแทนดังกล่าวผ่านระบบ e-Payment ได้ ดังนั้น กรมสนับสนุนบริการสุขภาพจึงต้องดำเนินการจ่ายเงินให้ผู้มีสิทธิรับค่าตอบแทนฯ โดยตรงตามหลักเกณฑ์การเบิกจ่ายเงินโครงการฯ ส่งผลให้ กรมฯ ไม่สามารถดำเนินการเบิกจ่ายค่าตอบแทนฯ ได้แล้วเสร็จตามกรอบระยะเวลาที่ได้รับอนุมัติจากคณะรัฐมนตรี

(รายละเอียดปรากฏตามสิ่งที่ส่งมาด้วย ๔)

๓.๒.๓ มติคณะกรรมการฯ

คณะกรรมการฯ พิจารณาแล้ว มีมติเห็นควรเสนอผลการพิจารณากลั่นกรองความเหมาะสมของการเปลี่ยนแปลงรายละเอียดที่เป็นสาระสำคัญของโครงการที่ได้รับอนุมัติจากคณะรัฐมนตรีให้ใช้จ่ายจากเงินกู้ตามพระราชกำหนดฯ แล้ว ให้คณะรัฐมนตรีพิจารณาตามขั้นตอนข้อ ๑๘ ของระเบียบสำนักนายกรัฐมนตรีฯ ดังนี้

๑) เห็นควรปรับกรอบวงเงินโครงการค่าตอบแทนค่าตอบแทน เยียวยา ชดเชย และเสี่ยงภัยสำหรับปฏิบัติงานของอาสาสมัครสาธารณสุขประจำหมู่บ้าน (อสม.) ในการเฝ้าระวัง ป้องกัน และควบคุมโรคติดเชื้อไวรัสโคโรนา ๒๐๑๙ ในชุมชน ของกรมสนับสนุนบริการสุขภาพ กระทรวงสาธารณสุข ตามมติคณะรัฐมนตรีเมื่อวันที่ ๑ มิถุนายน ๒๕๖๔ จากเดิม ๑,๕๗๕.๔๙๕๐ ล้านบาท เป็น ๑,๕๗๕.๔๕๙๐ ล้านบาท เพื่อให้สอดคล้องกับข้อเสนอโครงการฯ

๒) เห็นควรให้ความเห็นชอบให้กรมสนับสนุนบริการสุขภาพ กระทรวงสาธารณสุข เปลี่ยนแปลงรายละเอียดที่เป็นสาระสำคัญของโครงการค่าตอบแทนค่าตอบแทน เยียวยา ชดเชย และเสี่ยงภัยสำหรับปฏิบัติงานของอาสาสมัครสาธารณสุขประจำหมู่บ้าน (อสม.) ในการเฝ้าระวัง ป้องกัน และควบคุมโรคติดเชื้อไวรัสโคโรนา ๒๐๑๙ ในชุมชน โดยเป็นการขยายระยะเวลาการดำเนินการเบิกจ่ายค่าตอบแทนฯ จากเดิมสิ้นสุดเดือนกรกฎาคม ๒๕๖๔ เป็นสิ้นสุดเดือนสิงหาคม ๒๕๖๔ กรอบวงเงินรวมไม่เกิน ๑,๕๗๕.๔๕๙๐ ล้านบาท ตามที่รัฐมนตรีว่าการกระทรวงสาธารณสุขได้เห็นชอบตามขั้นตอนแล้ว พร้อมทั้งเห็นควรให้กรมสนับสนุนบริการสุขภาพเร่งติดตามการจ่ายเงินให้แก่ผู้มีสิทธิโดยเร็ว ซึ่งจะช่วยสร้างขวัญและกำลังใจในการเฝ้าระวัง ป้องกัน และควบคุมโรคติดเชื้อไวรัสโคโรนา ๒๐๑๙ ในชุมชนต่อไป ทั้งนี้ เมื่อคณะรัฐมนตรีเห็นชอบตามผลการพิจารณาของคณะกรรมการฯ แล้ว เห็นควรให้กรมสนับสนุนบริการสุขภาพเร่งดำเนินการแก้ไขข้อมูลโครงการในระบบ eMENSCR โดยเร็ว

๓.๓ การเปลี่ยนแปลงสาระสำคัญของโครงการ กรณีโครงการพัฒนาศักยภาพระบบบริการสุขภาพรองรับสถานการณ์การแพร่ระบาดของโรคติดเชื้อไวรัสโคโรนา ๒๐๑๙ ของหน่วยงานส่วนภูมิภาค สำนักงานปลัดกระทรวงสาธารณสุข เพิ่มเติม (ครั้งที่ ๓)

คณะกรรมการฯ ขอเสนอผลการพิจารณากลั่นกรองความเหมาะสมของการเปลี่ยนแปลงรายละเอียดที่เป็นสาระสำคัญของโครงการ กรณีโครงการพัฒนาศักยภาพระบบบริการสุขภาพรองรับสถานการณ์การแพร่ระบาดของโรคติดเชื้อไวรัสโคโรนา ๒๐๑๙ ของหน่วยงานส่วนภูมิภาค สำนักงาน

ปลัดกระทรวงสาธารณสุข เพิ่มเติม (ครั้งที่ ๓) ของ สธ. โดยความเห็นชอบของรัฐมนตรีว่าการกระทรวงสาธารณสุข ให้คณะรัฐมนตรีพิจารณาตามขั้นตอนข้อ ๑๘ ของระเบียบสำนักนายกรัฐมนตรีฯ ดังนี้

๓.๓.๑ ความเป็นมา

๑) **วันที่ ๒๙ ธันวาคม ๒๕๖๓** คณะรัฐมนตรีได้มีมติอนุมัติโครงการพัฒนาศักยภาพระบบบริการสุขภาพรองรับสถานการณ์การแพร่ระบาดของโรคติดเชื้อไวรัสโคโรนา ๒๐๑๙ ของหน่วยงานส่วนภูมิภาค สำนักงานปลัดกระทรวงสาธารณสุข ในช่วงแรก วงเงินรวมทั้งสิ้น ๒,๐๓๗.๖๙๑๗ ล้านบาท

๒) **วันที่ ๑๒ มกราคม ๒๕๖๔** คณะรัฐมนตรีได้มีมติอนุมัติโครงการพัฒนาศักยภาพระบบบริการสุขภาพ รองรับสถานการณ์การแพร่ระบาดของโรคติดเชื้อไวรัสโคโรนา ๒๐๑๙ (รอบที่ ๒) ของหน่วยงานส่วนภูมิภาค สำนักงานปลัดกระทรวงสาธารณสุข วงเงินรวมทั้งสิ้น ๕,๘๑๖.๓๖๓๑ ล้านบาท

๓) **วันที่ ๑๘ กุมภาพันธ์ ๒๕๖๔** คณะกรรมการฯ ได้มีมติรับทราบการเปลี่ยนแปลงรายละเอียดที่ไม่ใช่สาระสำคัญของโครงการฯ (รอบที่ ๒) ของสำนักงานปลัดกระทรวงสาธารณสุข ตามที่ สธ. เสนอ เนื่องจาก สป.สธ. ได้ยืนยันว่าเป็นการเปลี่ยนแปลงข้อมูลหน่วยงานให้ถูกต้องตามข้อมูลทำเนียบสถานบริการสุขภาพ สังกัด สป.สธ. โดยพื้นที่ดำเนินโครงการยังคงเป็นไปตามมติคณะรัฐมนตรี พร้อมทั้งให้ สป.สธ. เร่งดำเนินการเปลี่ยนแปลงรายละเอียดโครงการฯ ในระบบ eMENSCR ให้แล้วเสร็จโดยเร็ว

๔) **วันที่ ๙ มีนาคม ๒๕๖๔** คณะรัฐมนตรีได้มีมติอนุมัติการแก้ไขปรับปรุงรายละเอียดที่เป็นสาระสำคัญของโครงการพัฒนาศักยภาพระบบบริการสุขภาพ รองรับสถานการณ์การแพร่ระบาดของโรคติดเชื้อไวรัสโคโรนา ๒๐๑๙ (รอบที่ ๑) จำนวน ๑๔๗ รายการ ตามที่ สธ. เสนอ

๓.๓.๒ ข้อเสนอเพื่อพิจารณาของหน่วยงาน

วันที่ ๑๖ มิถุนายน ๒๕๖๔ สธ. โดยความเห็นชอบจากรัฐมนตรีว่าการกระทรวงสาธารณสุข ได้ส่งเรื่อง ขอส่งรายละเอียดปรับปรุงรายการงบลงทุนของโครงการฯ เพิ่มเติม (ครั้งที่ ๓) พร้อมเหตุผลความจำเป็นให้ สศช. พิจารณาตามข้อ ๑๘ ของระเบียบสำนักนายกรัฐมนตรีฯ ดังนี้

๑) **ปรับปรุงรายละเอียดของโครงการฯ** ตามมติคณะรัฐมนตรีเมื่อวันที่ ๒๙ ธันวาคม ๒๕๖๓ และวันที่ ๑๒ มกราคม ๒๕๖๔ เพิ่มเติม จำนวน ๑๓๖ รายการ กรอบวงเงิน ๒๕,๓๗๘,๓๐๐ บาท ดังนี้

๑.๑) ปรับปรุงข้อมูลหน่วยงานให้ถูกต้อง ตามข้อมูลทำเนียบสถานบริการสุขภาพ สังกัดสำนักงานปลัดกระทรวงสาธารณสุข จำนวน ๗๙ รายการ วงเงิน ๒๒,๔๔๑,๐๐๐ บาท อาทิ จาก “ตำบลเมืองลพบุรี อำเภอเขาสามยอด” เป็น “ตำบลเขาสามยอด อำเภอเมืองลพบุรี” เพื่อให้เป็นไปตามการปรับปรุงฐานข้อมูลทำเนียบสถานบริการสุขภาพให้มีความเป็นปัจจุบัน ทั้งนี้ ยังคงเป็นสถานที่เดิมตามที่ได้รับอนุมัติทุกรายการ

๑.๒) เปลี่ยนแปลงชื่อหน่วยงาน เนื่องจากความคลาดเคลื่อนในการทำรายละเอียดรายการผ่านไฟล์ Excel จำนวน ๕๗ รายการ วงเงิน ๒,๙๓๗,๓๐๐ บาท เนื่องจากรายการที่ได้รับอนุมัติภายใต้โครงการฯ มีจำนวนมาก ทำให้เกิดข้อผิดพลาดในการจัดวางรายละเอียดใน Excel ที่บางรายการมีการสลับแถว เป็นผลทำให้เกิดข้อคลาดเคลื่อนในส่วนของชื่อหน่วยงาน ซึ่งมิได้เจตนาที่จะ

/เปลี่ยนแปลง..

เปลี่ยนแปลงสถานที่ดำเนินการแต่อย่างใด ทั้งนี้ สธ. ได้ทำการทบทวนข้อคลาดเคลื่อนดังกล่าวแล้ว จึงขอแก้ไขข้อมูลให้ถูกต้อง

๒) เปลี่ยนแปลงรายละเอียดรายการให้เหมาะสมกับบริบทของพื้นที่ ของโรงพยาบาลพระปกเกล้า จังหวัดจันทบุรี จำนวน ๓ รายการ วงเงิน ๑๔,๘๙๙,๗๐๐ บาท ซึ่งมีสาระสำคัญ ดังนี้

รายการ	ข้อเสนอในครั้งนี้
๑. ปรับปรุงหอพักผู้ป่วยรองรับผู้ติดเชื้อ ชนิดมีระบบกรองอากาศ สำหรับแบบเลขที่ ๒๗๓๑ (๓๐เตียง) หรือแบบใกล้เคียง จำนวน ๒ หน่วย จำนวนเงิน ๖,๙๑๔,๖๐๐ บาท*ซึ่งเป็น Cohort ward ตามแบบเลขที่ ก.๓๐*	ปรับปรุงหอพักผู้ป่วยเพื่อรองรับผู้ป่วยติดเชื้อ จำนวน ๕ หน่วย วงเงิน ๖,๒๐๘,๒๕๐ บาท (ราคาต่อหน่วย ๑,๒๔๑,๖๕๐ บาท) *ซึ่งเป็น Single room ตามแบบเลขที่ ก.๓๖*
๒. ปรับปรุงหอพักผู้ป่วยรองรับผู้ติดเชื้อ ชนิดมีระบบกรองอากาศ (สำหรับแบบเลขที่ ๒๗๓๑ (๓๐เตียง) หรือแบบใกล้เคียงจำนวน ๔ หน่วย จำนวนเงิน ๔,๐๐๐,๐๐๐ บาท *ซึ่งเป็น Cohort ward ตามแบบเลขที่ ก.๓๒*	ปรับปรุงหอพักผู้ป่วย เพื่อรองรับผ๔ป่วยติดเชื้อ จำนวน ๔ หน่วย วงเงิน ๔,๙๖๖,๕๖๐ บาท (ราคาต่อหน่วย ๑,๒๔๑,๖๕๐ บาท) *ซึ่งเป็น Single room ตามแบบเลขที่ ก.๓๖*
๓. ปรับปรุงหอพักผู้ป่วยรองรับผู้ติดเชื้อ ชนิดมีระบบเติมอากาศและระบายอากาศจำนวน ๑ หน่วย ๓,๙๘๕,๑๐๐ บาท *ซึ่งเป็น Cohort ward ตามแบบเลขที่ ก.๓๔*	ปรับปรุงหอพักผู้ป่วย เพื่อรองรับผู้ป่วยติดเชื้อ COVID-๑๙ จำนวน ๓ หน่วย วงเงิน ๓,๗๒๔,๘๙๐ บาท (ราคาต่อหน่วย ๑,๒๔๑,๖๕๐ บาท)*ซึ่งเป็น Single room ตามแบบเลขที่ ก.๓๖*

(รายละเอียดปรากฏตามสิ่งที่ส่งมาด้วย ๕)

๓.๓.๓ ประเด็นอภิปราย

๑) กรรมการฯ ขอให้เชิญผู้ชี้แจง (ผอ. รพ.พระปกเกล้า จ.จันทบุรี) ให้ข้อมูลเพิ่มเติมประกอบการพิจารณาของคณะกรรมการฯ ในประเด็นความจำเป็นและความเหมาะสมของการเปลี่ยนแปลงรายการปรับปรุงการก่อสร้างอาคารหอพักรองรับผู้ป่วยติดเชื้อ <u>จาก</u> หอพักผู้ป่วยรองรับผู้ป่วยติดเชื้อ ชนิดมีระบบกรองอากาศ (Cohort ward) ตามแบบเลขที่ ก.๓๐ จำนวนรวม ๖๐ เตียง <u>**เป็น**</u> หอพักผู้ป่วยเพื่อรองรับผู้ป่วยติดเชื้อที่มีอาการหนัก (Single room) ตามแบบเลขที่ ก.๓๖ จำนวนรวม ๑๒ ห้อง กรอบวงเงิน ๑๔,๘๙๙,๗๐๐ บาท

๒) ผู้ชี้แจง (นายแพทย์ธีรพงศ์ฯ ผอ. รพ.พระปกเกล้า จ.จันทบุรี) ได้ให้ข้อมูลเพิ่มเติมต่อที่ประชุม ดังนี้

๒.๑) โรงพยาบาลได้ดำเนินการปรับปรุงหอพักผู้ป่วยเพื่อรองรับผู้ป่วยติดเชื้อฯ ในรายการที่ได้รับอนุมัติไปแล้ว จำนวน ๖๐ เตียง (Cohort ward จำนวน ๒ หน่วย) โดยใช้เงินบำรุงของโรงพยาบาล เพื่อให้สามารถรองรับการบริการผู้ป่วยที่มีอาการไม่รุนแรง ซึ่งมีความเพียงพอต่อการให้บริการแล้ว เนื่องจากสามารถส่งต่อผู้ป่วยติดเชื้อกลุ่มดังกล่าวไปยังโรงพยาบาลสนาม โรงพยาบาลชุมชนในพื้นที่ได้

๒.๒) อย่างไรก็ตาม เนื่องจากโรงพยาบาลฯ เป็น Regional Hospital ที่มีหน้าที่ในการรองรับผู้ป่วยติดเชื้อทั้งที่มีอาการหนัก (severe case) ในพื้นที่จังหวัดใกล้เคียง ได้แก่ จ.ตราด จ. สระแก้ว และ จ.ระยอง (บางส่วน) ในขณะที่มีห้องพักผู้ป่วยแบบ AIIR เพียง ๓ ห้อง ซึ่งที่ผ่านมาได้ดำเนินการปรับปรุง (Modified) AIIR เพิ่มเติมอีก ๙ ห้อง รวมเป็น ๑๒ ห้องแล้ว แต่ก็ไม่เพียงพอในการรองรับผู้ป่วยติดเชื้อที่มีอาการหนัก ดังนั้น จึงจำเป็นต้องเสนอขอเปลี่ยนแปลงรายการจากหอพักผู้ป่วยรองรับผู้ป่วย

/ติดเชื้อ ...

ติดเชื้อ ชนิดมีระบบกรองอากาศ (Cohort ward) จำนวนรวม ๖๐ เตียง เป็น หอพักผู้ป่วยเพื่อรองรับผู้ป่วยติดเชื้ออาการหนัก (Single room) ตามแบบเลขที่ ก.๓๖ จำนวนรวม ๑๒ ห้อง ภายใต้กรอบวงเงิน ๑๔,๘๙๙,๗๐๐ บาท ตามที่ได้รับอนุมัติจากคณะรัฐมนตรีทั้งนี้ โรงพยาบาลมีความพร้อมในการลงนามสัญญาเพื่อดำเนินการปรับปรุงหอพักผู้ป่วยทันทีที่ได้รับการอนุมัติให้เปลี่ยนแปลงรายการ

๓) กรรมการฯ ได้พิจารณาแล้ว มีความเห็นในประเด็นต่างๆ ดังนี้

๓.๑) ที่ผ่านมา สธ. เคยได้รับงบประมาณสำหรับก่อสร้างห้องพิเศษ (Single room) สำหรับรองรับผู้ป่วยแล้วหรือไม่ **โดยฝ่ายเลขาฯ ได้ให้ข้อมูลเพิ่มเติมว่า** สธ. ไม่เคยได้รับงบประมาณในการก่อสร้าง Single room

๓.๒) ควรเปลี่ยนแปลงชื่อรายการจาก "ห้องพิเศษ (Single room)" เป็น "ห้องพักสำหรับผู้ป่วยติดเชื้ออาการหนักที่ไม่สามารถรักษาตัวในห้องพักรวมได้ (Single Room)" เพื่อให้เกิดความชัดเจนและเกิดความเข้าใจที่ถูกต้อง

๔) คณะกรรมการฯ ได้พิจารณาแล้ว มีมติดังนี้

๔.๑) รับทราบการปรับปรุงรายละเอียดโครงการตามมติคณะรัฐมนตรี เมื่อวันที่ ๒๙ ธันวาคม ๒๕๖๓ และวันที่ ๑๒ มกราคม ๒๕๖๔ เพิ่มเติม จำนวน ๑๓๖ รายการ กรอบวงเงิน ๒๕,๓๗๘,๓๐๐ ตามที่กระทรวงสาธารณสุขเสนอ เนื่องจากเป็นการเปลี่ยนแปลงรายละเอียดที่ไม่กระทบสาระสำคัญของโครงการ ได้แก่ การเปลี่ยนแปลงข้อมูลให้เป็นไปตามฐานข้อมูลทำเนียบสถานบริการสุขภาพ และการแก้ไขข้อมูลรายการให้ถูกต้องเนื่องจากความคลาดเคลื่อนในการจัดทำรายละเอียดข้อมูล โดยมอบหมายให้กระทรวงสาธารณสุข เร่งดำเนินการแก้ไขข้อมูลโครงการในระบบ eMENSCR โดยเร็ว

๔.๒) **เห็นชอบ**การเปลี่ยนแปลงรายละเอียดรายการให้เหมาะสมกับบริบทของพื้นที่ของโรงพยาบาลพระปกเกล้า จังหวัดจันทบุรี จำนวน ๓ รายการดังกล่าว และมอบหมายให้กรรมการฯ (ผู้แทนผู้อำนวยการสำนักงบประมาณ) รับไปพิจารณาความเหมาะสมและรายละเอียดค่าใช้จ่ายของทั้ง ๓ รายการดังกล่าวก่อนเสนอให้คณะรัฐมนตรีพิจารณาตามขั้นตอนต่อไป

ทั้งนี้ เมื่อวันที่ ๑๘ มิถุนายน ๒๕๖๔ สำนักงบประมาณได้แจ้งผลการพิจารณาความเหมาะสมและรายละเอียดค่าใช้จ่ายตามการขอปรับปรุงรายการงบลงทุนของโครงการฯ โดยเห็นควรปรับลดวงเงินของโครงการจาก ๑๔,๘๙๙,๗๐๐ บาท เป็น ๑๒,๑๔๕,๒๐๐ บาท (ปรับลด ๒,๗๕๔,๕๐๐ บาท) ทำให้วงเงินภาพรวมของโครงการฯ ลดลงจาก ๒,๐๓๗,๖๙๑,๗๐๐ บาท คงเหลือวงเงิน ๒,๐๓๔,๙๓๗,๒๐๐ บาท (ลดลง ๒,๗๕๔,๕๐๐ บาท)

(รายละเอียดปรากฏตามสิ่งที่ส่งมาด้วย ๖)

๓.๓.๔ มติคณะกรรมการฯ

คณะกรรมการฯ พิจารณาแล้ว มีมติเห็นควรเสนอผลการพิจารณากลั่นกรองความเหมาะสมของการเปลี่ยนแปลงรายละเอียดที่เป็นสาระสำคัญของโครงการที่ได้รับอนุมัติจากคณะรัฐมนตรีให้ใช้จ่ายจากเงินกู้ตามพระราชกำหนดฯ แล้ว ให้คณะรัฐมนตรีพิจารณาตามขั้นตอนข้อ ๑๘ ของระเบียบสำนักนายกรัฐมนตรีฯ ดังนี้

เห็นควรให้ความเห็นชอบให้กระทรวงสาธารณสุขปรับปรุงรายละเอียดโครงการพัฒนาศักยภาพระบบบริการสุขภาพ รองรับสถานการณ์การแพร่ระบาดของโรคติดเชื้อไวรัสโคโรนา ๒๐๑๙ ของหน่วยงานส่วนภูมิภาค สำนักงานปลัดกระทรวงสาธารณสุข ตามมติคณะรัฐมนตรี เมื่อวันที่ ๒๙ ธันวาคม ๒๕๖๓ ในส่วนของการปรับปรุงหอพักเพื่อรองรับผู้ป่วยติดเชื้อ ของโรงพยาบาลพระปกเกล้า จังหวัดจันทบุรี จำนวน ๓ รายการ จากการปรับปรุงหอพักผู้ป่วยติดเชื้อรวม (Cohort ward) จำนวน ๖๐ ห้อง กรอบวงเงิน ๑๔,๘๙๙,๗๐๐ บาท **เป็น** การปรับปรุงหอพักผู้ป่วยติดเชื้ออาการหนักที่ไม่สามารถรักษาตัวในห้องพักรวมได้ (Single room) จำนวน ๑๒ ห้อง กรอบวงเงิน ๑๒,๑๔๕,๒๐๐ บาท **ทำให้กรอบวงเงินของโครงการพัฒนาศักยภาพระบบบริการสุขภาพ รองรับสถานการณ์การแพร่ระบาดของโรคติดเชื้อไวรัสโคโรนา ๒๐๑๙ ของหน่วยงานส่วนภูมิภาค สำนักงานปลัดกระทรวงสาธารณสุข กระทรวงสาธารณสุข ลดลงจาก ๒,๐๓๗.๖๙๑๗ ล้านบาท คงเหลือ ๒,๐๓๔.๙๓๗๒ ล้านบาท (ลดลง ๒.๗๕๔๕ ล้านบาท)** พร้อมทั้งเห็นควรให้กระทรวงสาธารณสุขกำกับการดำเนินโครงการฯ ให้แล้วเสร็จตามเป้าหมายที่กำหนดไว้ และเมื่อคณะรัฐมนตรีเห็นชอบตามผลการพิจารณาของคณะกรรมการฯ แล้ว เห็นควรให้สำนักงานปลัดกระทรวงสาธารณสุขเร่งดำเนินการแก้ไขข้อมูลโครงการในระบบ eMENSCR โดยเร็ว

๓.๔ การขอเปลี่ยนแปลงรายละเอียดโครงการพัฒนาพื้นที่ต้นแบบการพัฒนาคุณภาพชีวิตตามหลักทฤษฎีใหม่ ประยุกต์สู่ "โคก หนอง นา โมเดล"

คณะกรรมการฯ ขอเสนอผลการพิจารณากลั่นกรองความเหมาะสมของการเปลี่ยนแปลงรายละเอียดที่เป็นสาระสำคัญของโครงการ กรณีโครงการพัฒนาพื้นที่ต้นแบบการพัฒนาคุณภาพชีวิตตามหลักทฤษฎีใหม่ ประยุกต์สู่ "โคก หนอง นา โมเดล" กระทรวงมหาดไทย โดยความเห็นชอบของรัฐมนตรีว่าการกระทรวงมหาดไทย ให้คณะรัฐมนตรีพิจารณาตามขั้นตอนข้อ ๑๘ ของระเบียบสำนักนายกรัฐมนตรีฯ ดังนี้

๓.๔.๑ ความเป็นมา

๑) **วันที่ ๘ กรกฎาคม ๒๕๖๓** คณะรัฐมนตรีมีมติอนุมัติโครงการพัฒนาพื้นที่ต้นแบบการพัฒนาคุณภาพชีวิตตามหลักทฤษฎีใหม่ ประยุกต์สู่ "โคก หนอง นา โมเดล" ของกรมการพัฒนาชุมชน (พช.) วงเงิน ๔,๗๘๗.๙๑๖๔ ล้านบาท โดยใช้จ่ายจากเงินกู้ภายใต้แผนงานที่ ๓.๒ ตามบัญชีท้ายพระราชกำหนดฯ สรุปสาระสำคัญของโครงการฯ ได้ดังนี้

๑.๑) **วัตถุประสงค์** ประกอบด้วย (๑) เพื่อส่งเสริมการเรียนรู้การน้อมนำหลักปรัชญาของเศรษฐกิจพอเพียงประยุกต์สู่การปฏิบัติในรูปแบบ "โคก หนอง นา โมเดล" (๒) เพื่อพัฒนาพื้นที่เรียนรู้ชุมชนต้นแบบ "โคก หนอง นา โมเดล" ตามหลักปรัชญาของเศรษฐกิจพอเพียงระดับตำบล และระดับครัวเรือน และ (๓) เพื่อฟื้นฟูเศรษฐกิจท้องถิ่นและชุมชนผ่านการสร้างงานสร้างรายได้ให้แก่เกษตรกร แรงงานและบัณฑิตจบใหม่ กลุ่มแรงงานที่อพยพกลับท้องถิ่นและชุมชน ที่ได้รับผลกระทบจากสถานการณ์การแพร่ระบาดของโรคติดเชื้อไวรัสโคโรนา ๒๐๑๙

๑.๒) **ระยะเวลาการดำเนินโครงการ** กรกฎาคม ๒๕๖๓ – กันยายน ๒๕๖๔

๑.๓) **วงเงินและแหล่งเงิน** จำนวน ๔,๗๘๗.๙๑๖๔ ล้านบาท โดยใช้จ่ายจากเงินกู้ภายใต้พระราชกำหนดฯ

/๑.๔) ...

๑.๔) ผลที่คาดว่าจะได้รับ : (๑) สามารถเพิ่มรายได้ ลดรายจ่าย ลดต้นทุน ให้แก่เกษตรกรและประชาชน รวม ๒๕,๑๗๙ ครัวเรือน (๒) เกิดการสร้างงาน สร้างรายได้ แก่เกษตรกร และประชาชน ในพื้นที่ ๓,๒๔๖ ตำบล รวม ๙,๑๘๘ คน (๓) มีพื้นที่กักเก็บน้ำสำหรับทำการเกษตรใน ฤดูแล้ง ๑๔๕ ล้าน ลบ.ม. และ (๔) เพิ่มพื้นที่ปลูกป่าใหม่ และฟื้นฟูทรัพยากรดินไม่น้อยกว่า ๒๕,๗๕๙ ไร่

๓.๔.๒ ข้อเท็จจริง

๑) พช. รายงานว่า การดำเนินโครงการฯ ไม่เป็นไปตามแผนที่กำหนด เนื่องจาก ได้รับการจัดสรรเงินล่าช้ากว่าแผนการดำเนินงาน ๒ เดือน (โครงการฯ ได้รับการจัดสรรเงิน เมื่อวันที่ ๒๙ กันยายน ๒๕๖๓) และเมื่อดำเนินโครงการไประยะหนึ่ง พบปัญหาและอุปสรรคในการดำเนินงาน ดังนี้

๑.๑) สถานการณ์การแพร่ระบาดของโรคติดเชื้อไวรัสโคโรนา ๒๐๑๙ ระลอกใหม่ กระทบต่อบางกิจกรรมของโครงการฯ โดยเฉพาะกิจกรรมการฝึกอบรม

๑.๒) เกษตรกรขอถอนตัวไม่เข้าร่วมโครงการ เนื่องจากความไม่พร้อม ของผู้เข้าร่วมโครงการฯ (อาทิ ปัญหาด้านสุขภาพ) ความไม่พร้อมของพื้นที่ (อาทิ นำที่ดินไปใช้ประโยชน์ อย่างอื่นแล้ว และไม่ต้องการเสียพื้นที่) และไม่สามารถปฏิบัติตามเงื่อนไขข้อกำหนดโครงการ (อาทิ ไม่ ยินยอมให้ใช้ที่ดิน ไม่ยินยอมให้ขุดสระเนื่องจากไม่ต้องการเสียพื้นที่) ส่งผลให้มีการขอคืนพื้นที่เป้าหมาย และจำเป็นต้องเปลี่ยนพื้นที่เป้าหมายของโครงการ

๑.๓) บางพื้นที่ไม่สามารถใช้แบบมาตรฐานโคก หนอง นา โมเดล ต้อง ปรับรูปแบบแปลงตามความเหมาะสมกับที่ดินและสภาพภูมิสังคม และบางพื้นที่อาจขุดไม่ได้ตามปริมาตร ดินขุดที่กำหนด เช่น กรณีพื้นที่มีแหล่งน้ำ (หนองหรือสระหรือบ่อฯ) เดิม กรณีพื้นที่ใกล้แหล่งน้ำธรรมชาติ กรณีพื้นที่ที่มีภูมิสังคมแตกต่าง (พื้นที่ลาดชัน พื้นที่ดินดาน ดินลูกรัง)

ทั้งนี้ **ณ วันที่ ๓๑ พฤษภาคม ๒๕๖๔** โครงการฯ มีผลการเบิกจ่ายจริง ๘๒๓.๘๒๕๓ ล้านบาท คิดเป็นร้อยละ ๑๗.๒๐ ของวงเงินทั้งหมด

ความก้าวหน้าการสร้างพื้นที่เรียนรู้ชุมชนต้นแบบ (CLM) และพื้นที่ครัวเรือนต้นแบบ (HLM)

	สถานะการขุด (ณ วันที่ ๑๕ มิถุนายน ๒๕๖๔)				ขอยกเลิกเข้าร่วมโครงการ
	ขุดสระเสร็จแล้ว	อยู่ระหว่างขุด	ยังไม่ได้ขุด		
			ทำสัญญาแล้ว	อยู่ระหว่างเตรียมการ*	
HLM ๒๔,๘๔๒ แปลง	๕,๘๓๘	๖,๑๑๘	๒,๖๒๙	๗,๔๙๔	๒,๗๖๓
๑ ไร่ (๙,๙๒๕ แปลง)	๒,๐๖๐	๒,๔๕๐	๕๐๗	๓,๐๐๑	๑,๙๐๗
๓ ไร่ (๑๔,๙๑๗ แปลง)	๓,๗๗๘	๓,๖๖๘	๒,๑๒๒	๔,๔๙๓	๘๕๖
CLM ๓๓๗ แปลง	๔๗	๔๙	๗๖	๑๔๓.	๒๒
๑๐ ไร่ (๒๓แปลง)	๑	๔	๖	๑๐	๒
๑๕ ไร่ (๓๑๔แปลง)	๔๖	๔๕	๗๐	๑๓๓	๒๐
รวม ๒๕,๑๗๙ แปลง	**๕,๘๘๕**	**๖,๑๖๗**	**๒,๗๐๕**	**๗,๖๓๗**	**๒,๗๘๕**

หมายเหตุ: แปลงที่ยังไม่ได้ดำเนินการ จำนวน ๗,๖๓๗ แปลง อยู่ระหว่างการออกแบบ /หาผู้ควบคุมงาน /หาผู้รับจ้าง

๒) พช. ได้ให้ความสำคัญกับการขับเคลื่อนโครงการฯ ให้บรรลุวัตถุประสงค์ของ โครงการตามมติคณะรัฐมนตรีเมื่อวันที่ ๘ กรกฎาคม ๒๕๖๓ รวมทั้งได้รายงานความก้าวหน้าการดำเนินงาน ต่อคณะอนุกรรมการติดตามโครงการภายใต้แผนงานสร้างความเข้มแข็งแก่เศรษฐกิจฐานราก (นายสนิท อักษรแก้ว เป็นประธาน) ที่มีการประชุมติดตามการดำเนินการเป็นประจำทุกเดือน พร้อมทั้งรายงานปัญหา และอุปสรรค และความจำเป็นต้องมีการขอทบทวนโครงการฯ ซึ่งคณะอนุกรรมการฯ ในคราวประชุมครั้งที่

๔/๒๕๖๔ วันที่ ๒๘ เมษายน ๒๕๖๔ ได้รับทราบ และมีความเห็นเบื้องต้นว่าการทบทวนโครงการฯ จะทำให้การดำเนินการของ พช. บรรลุวัตถุประสงค์ตามที่กำหนดไว้ และให้ พช. นำเสนอรัฐมนตรีเจ้าสังกัดให้ความเห็นชอบ ตลอดจนดำเนินการให้เป็นไปตามขั้นตอนการใช้จ่ายเงินกู้ตามระเบียบสำนักนายกรัฐมนตรีฯ รวมทั้งกฎหมายและระเบียบที่เกี่ยวข้องอย่างเคร่งครัด โดยให้หารือความเป็นไปได้ในทางปฏิบัติกับหน่วยงานที่เกี่ยวข้องกับกฎหมายนั้นๆ ให้ได้ข้อยุติก่อนเสนอเรื่องมายังคณะกรรมการฯ เพื่อพิจารณาต่อไป

๓.๔.๓ ข้อเสนอเพื่อพิจารณาของหน่วยงาน

วันที่ ๑๙ พฤษภาคม ๒๕๖๔ พช. โดยความเห็นชอบของรัฐมนตรีว่าการกระทรวงมหาดไทย ได้เสนอขอเปลี่ยนแปลงรายละเอียดโครงการพัฒนาพื้นที่ต้นแบบการพัฒนาคุณภาพชีวิตตามหลักทฤษฎีใหม่ ประยุกต์สู่ "โคก หนอง นา โมเดล" และขอปรับแผนการดำเนินงาน เพื่อให้โครงการฯ บรรลุผลสำเร็จตามวัตถุประสงค์ที่ตั้งไว้ และเมื่อวันที่ ๒ มิถุนายน ๒๕๖๔ และวันที่ ๑๕ มิถุนายน ๒๕๖๔ พช. ได้จัดทำข้อเสนอที่ปรับปรุงใหม่ เพื่อให้มีความชัดเจนมากขึ้น สอดคล้องกับข้อเท็จจริง และความพร้อมในการดำเนินการตามมติคณะกรรมการฯ ในคราวประชุมครั้งที่ ๑๘/๒๕๖๔ เมื่อวันที่ ๒๘ พฤษภาคม ๒๕๖๔ สรุปได้ดังนี้

๑) ข้อเสนอขอเปลี่ยนแปลงรายละเอียดโครงการ

ตามมติคณะรัฐมนตรี เมื่อวันที่ ๘ ก.ค. ๒๕๖๓	ข้อเสนอการเปลี่ยนแปลงเดิม วันที่ ๑๙ พ.ค. ๒๕๖๔	ข้อเสนอที่ปรับใหม่ วันที่ ๑๕ มิถุนายน ๒๕๖๔
๑ **พื้นที่เป้าหมายของโครงการ** ดำเนินการใน ๗๓ จังหวัด ๕๗๕ อำเภอ ๓,๒๔๖ ตำบล จำนวน ๒๕,๑๗๙ ครัวเรือน/แปลง	ขอโอนหรือเปลี่ยนแปลงพื้นที่ดำเนินการที่ได้รับการจัดสรรเงินข้ามจังหวัดภายใน ๗๓ จังหวัด จำนวน ๒๕,๑๗๙ ครัวเรือน/แปลง	ขอโอนหรือเปลี่ยนแปลงพื้นที่ดำเนินการที่ได้รับการจัดสรรเงินข้ามจังหวัดภายใน ๗๓ จังหวัด ๒๕,๑๗๙ ครัวเรือน/แปลง ในกรณีมีการคืนพื้นที่เรียนรู้ชุมชนต้นแบบฯ ส่งผลให้ในตำบลนั้นไม่มีพื้นที่เรียนรู้ชุมชนต้นแบบฯ ส่งผลต่อกิจกรรมที่ ๓ สร้างงานสร้างรายได้รายเดือนให้แก่เกษตรกรแรงงานและบัณฑิตจบใหม่ กลุ่มแรงงานที่อพยพกลับท้องถิ่นและชุมชน (การจ้างนักพัฒนาพื้นที่ต้นแบบ) ทั้งนี้ ขอคงสัดส่วนการจ้างงานเดิม คือ พื้นที่เรียนรู้ชุมชนต้นแบบการพัฒนาคุณภาพชีวิต(Community Lab Model for quality of life : CLM) ระดับตำบล ตำบล ๆ ละ ๑๐ คน และในพื้นที่ครัวเรือนต้นแบบการพัฒนาคุณภาพชีวิต(Household Lab Model for quality of life : HLM) ระดับครัวเรือน ตำบล ๆ ละ ๒ คน
๒ **ปริมาตรดินขุด** พื้นที่เข้าร่วมโครงการ ดังนี้ ๑. พื้นที่ ๑ ไร่ ปริมาตรดินขุด ๑,๕๐๐ ลบ.ม. ๔๕,๒๐๐ บาท ๒. พื้นที่ ๓ ไร่ ปริมาตรดินขุด ๔,๐๐๐ ลบ.ม. ๑๐๔,๐๐๐ บาท ๓. พื้นที่ ๑๐ ไร่ ปริมาตรดินขุด ๑๙,๒๐๐ ลบ.ม. ๖๙๓,๐๐๐ บาท ๔. พื้นที่ ๑๕ ไร่ ปริมาตรดินขุด ๒๘,๘๐๐ ลบ.ม. ๑,๐๔๐,๐๐๐ บาท	พื้นที่เข้าร่วมโครงการ ดังนี้ ๑. พื้นที่ ๑ ไร่ ปริมาตรดินขุด ๑,๕๐๐ ลบ.ม. ๔๕,๒๐๐ บาท ๒. พื้นที่ ๓ ไร่ ปริมาตรดินขุด ๔,๐๐๐ ลบ.ม. ๑๐๔,๐๐๐ บาท ๓. พื้นที่ ๑๐ ไร่ ปริมาตรดินขุด ๑๙,๒๐๐ ลบ.ม. ๖๙๓,๐๐๐ บาท ๔. พื้นที่ ๑๕ ไร่ ปริมาตรดินขุด ๒๘,๘๐๐ ลบ.ม. ๑,๐๔๐,๐๐๐ บาท ทั้งนี้ เบิกจ่ายตามปริมาตรดินที่ขุดได้จริง โดยไม่เกินวงเงินที่รับการจัดสรรงบประมาณ	พื้นที่เข้าร่วมโครงการ ดังนี้ 1. พื้นที่ ๑ ไร่ ปริมาตรดินขุดไม่เกิน ๑,๕๐๐ ลบ.ม. ๔๕,๒๐๐ บาท 2. พื้นที่ ๓ ไร่ ปริมาตรดินขุดไม่เกิน ๔,๐๐๐ ลบ.ม. ๑๐๔,๐๐๐ บาท 3. พื้นที่ ๑๐ ไร่ ปริมาตรดินขุดไม่เกิน ๑๙,๒๐๐ ลบ.ม. ๖๙๓,๐๐๐ บาท 4. พื้นที่ ๑๕ ไร่ ปริมาตรดินขุดไม่เกิน ๒๘,๘๐๐ ลบ.ม. ๑,๐๔๐,๐๐๐ บาท โดยการดำเนินงานดังกล่าวยังคงทำให้ผู้เข้าร่วมโครงการฯ มีน้ำใช้สำหรับการทำกิจกรรมทั้งในส่วนกิจกรรมหลักและกิจกรรมที่เกี่ยวเนื่องตามหลักทฤษฎีใหม่ ประยุกต์สู่โคก หนอง นา โมเดล ได้ตลอดทั้งปี ทั้งนี้ เบิกจ่ายตามปริมาตรดินที่ขุดได้จริงโดยไม่เกินวงเงินที่รับการจัดสรร

ตามมติคณะรัฐมนตรี เมื่อวันที่ ๘ ก.ค. ๒๕๖๓	ข้อเสนอการเปลี่ยนแปลงเดิม วันที่ ๑๙ พ.ค. ๒๕๖๔	ข้อเสนอที่ปรับใหม่ วันที่ ๑๕ มิถุนายน ๒๕๖๔
๓ แบบรูปรายการ แบบมาตรฐาน โคก หนอง นา โมเดล ขนาด ๑ ไร่ ๓ ไร่ ๑๐ ไร่ ๑๕ ไร่	แบบมาตรฐาน โคก หนอง นา โมเดล ขนาด ๑ ไร่ ๓ ไร่ ๑๐ ไร่ ๑๕ ไร่ หรือแบบขุดปรับรูปแปลงเพิ่มเติม (แบบ Catalog) หรือแบบรูปรายการอื่นตามความเหมาะสมกับที่ดินและสภาพภูมิสังคม	แบบมาตรฐาน โคก หนอง นา โมเดลขนาด ๑ ไร่ ๓ ไร่ ๑๐ ไร่ ๑๕ ไร่ หรือแบบขุดปรับรูปแปลงเพิ่มเติม (แบบ Catalog) หรือแบบรูปรายการอื่นตามความเหมาะสมกับที่ดินและสภาพภูมิสังคม และการดำเนินงานตามรูปแบบดังกล่าวสามารถตรวจนับปริมาณดินขุดได้และยังคงทำให้ผู้เข้าร่วมโครงการฯ มีน้ำใช้สำหรับการทำกิจกรรมทั้งในส่วนกิจกรรมหลักและกิจกรรมที่เกี่ยวเนื่องตามหลักทฤษฎีใหม่ประยุกต์สู่ โคก หนอง นา โมเดล ได้ตลอดทั้งปี
๔ **วงเงินงบประมาณและรายละเอียดประมาณการค่าใช้จ่ายรวมของแผน/โครงการ กิจกรรมที่ ๕** บูรณาการร่วมพัฒนาพื้นที่ระดับตำบล (CLM) กำหนดค่าวัสดุในการสร้างฐานเรียนรู้ โดยใช้แรงงานจิตอาสาในชุมชน	การจัดซื้อวัสดุในการสร้างฐานเรียนรู้โดยใช้แรงงานจิตอาสาในชุมชน ให้ครอบคลุมการจัดซื้อวัสดุก่อสร้างที่มีลักษณะคงทน	การจัดซื้อวัสดุในการสร้างฐานเรียนรู้ โดยใช้แรงงานจิตอาสาในชุมชน ให้ครอบคลุมการจัดซื้อวัสดุก่อสร้างที่มีลักษณะคงทน โดยนิยามวัสดุก่อสร้าง คือ วัสดุที่เกี่ยวข้องกับงานก่อสร้างยกตัวอย่าง เช่น ไม้ต่าง ๆ สี ปูนขาว อิฐหรือซีเมนต์บล็อก ค้อน จอบ ขวาน กบไส ไม้ ท่อต่าง ๆ ท่อน้ำและอุปกรณ์ประปา เครื่องวัดขนาดเล็ก ตลับเมตร น้ำมันทาไม้ แปรงทาสี ทราย กระเบื้อง คีม เสียม สว่าน เหล็กเส้น โถสุขภัณฑ์ ราวพาดผ้า ทินเนอร์ ปูนซีเมนต์ สังกะสี ตะปู ชะแลง สิ่วเลื่อย ท่อน้ำบาดาล หิน อ่างล้างมือ เสาปูน เสาไม้ สังกะสี เมทัลชีท ก๊อกน้ำ เป็นต้น โดยนำวัสดุเหล่านี้มาประกอบรวมกันโดยใช้แรงงานจิตอาสาดำเนินการได้โดยไม่เข้าข่ายเป็นงบลงทุน เพื่อให้ฐานเรียนรู้สามารถใช้ประโยชน์ได้ไม่น้อยกว่า ๕ ปี โดยไม่หมายรวมถึงวัสดุก่อสร้างคงทนประเภทโซล่าเซลล์สูบน้ำ ทั้งนี้ เป็นไปตามราคาที่สำนักงบประมาณกำหนด

หมายเหตุ กรณีข้อเสนอการเปลี่ยนแปลงขนาดพื้นที่เข้าร่วมโครงการฯ จากข้อมูลของ พช. เมื่อวันที่ ๒ มิถุนายน ๒๕๖๔ (หนังสือกรมการพัฒนาชุมชน ที่ มท ๐๔๐๔.๗/๓๕๗๕) แจ้งยืนยันดำเนินการในขนาดพื้นที่เดิมตามมติคณะรัฐมนตรีเมื่อวันที่ ๘ กรกฎาคม ๒๕๖๓ คือ ขนาดเท่ากับหรือมากกว่าขนาดพื้นที่ที่โครงการฯ กำหนด ประกอบด้วย ๑ ไร่ ๓ ไร่ ๑๐ ไร่ ๑๕ ไร่ เนื่องจากพื้นที่ที่พบปัญหาสามารถหาแปลงทดแทนตามขนาดที่กรมฯ กำหนดได้แล้ว

๒) **ขอความเห็นชอบแนวทางในการดำเนินงานกรณีผู้สมัครเข้าร่วมโครงการอยู่ในพื้นที่ทับซ้อนระหว่าง พช. และ กษ.** เช่น ผู้สมัครมีทะเบียนบ้านอยู่ในพื้นที่ตำบลรับผิดชอบของ พช. แต่มีที่ดินอยู่ในพื้นที่ตำบลรับผิดชอบของ กษ. หรือผู้สมัครมีที่ดินอยู่ในพื้นที่ตำบลรับผิดชอบของ พช. แต่มีทะเบียนบ้านอยู่ในพื้นที่ตำบลรับผิดชอบของ กษ. **ให้ผู้สมัครเลือกว่าจะเข้าร่วมโครงการกับหน่วยงานใด โดยเลือกได้เพียงหน่วยงานเดียว** กรณีที่พบในพื้นที่จังหวัดพิจิตร ศรีสะเกษ เลย ตรัง พิษณุโลก และราชบุรี ทั้งนี้ **พช. ขอให้สามารถดำเนินโครงการฯ นอกเหนือจากพื้นที่เป้าหมายที่กำหนดไว้เดิม ๓,๒๔๖ ตำบล** แต่ยังคงอยู่ในพื้นที่ ๗๓ จังหวัด ๒๕,๑๗๙ ครัวเรือน เพื่อสนับสนุนผู้สมัครที่มีความตั้งใจให้สามารถเข้าร่วมโครงการได้

๓) **ขอปรับแผนการดำเนินงาน** โดยขอขยายระยะเวลาดำเนินโครงการจาก**เดิมสิ้นสุดเดือนกันยายน ๒๕๖๔ เป็นธันวาคม ๒๕๖๔** เนื่องจากได้รับการจัดสรรเงินกู้ล่าช้ากว่าแผน (โครงการฯ ได้รับการจัดสรรเงินเมื่อวันที่ ๒๙ กันยายน ๒๕๖๓) รวมทั้งได้รับผลกระทบจากสถานการณ์การแพร่ระบาดโรคติดเชื้อไวรัสโคโรนา ๒๐๑๙

กิจกรรม	มติ ครม. ๘ ก.ค. ๖๓	ขอปรับ
๑. ฝึกอบรมเพิ่มทักษะระยะสั้นการพัฒนากสิกรรมสู่ระบบเศรษฐกิจพอเพียง รูปแบบ “โคก หนอง นา โมเดล”	ก.ย. ๖๓ – ม.ค. ๖๔	พ.ย. ๖๓ – ส.ค. ๖๔
๒. สร้างพื้นที่เรียนรู้ชุมชนต้นแบบฯ (CLM) ระดับตำบล และพัฒนาพื้นที่ครัวเรือนต้นแบบฯ (HLM) ระดับครัวเรือน	ก.ย. ๖๓ – ม.ค. ๖๔	ธ.ค. ๖๓ – ธ.ค. ๖๔
๓. สร้างงานสร้างรายได้ให้แก่เกษตรกร แรงงาน บัณฑิตจบใหม่ กลุ่มแรงงานที่อพยพกลับท้องถิ่นและชุมชน	ก.ย. ๖๓ – ก.ย. ๖๔	พ.ย. ๖๓ – พ.ย. ๖๔
๔. กระตุ้นการบริโภคครัวเรือน และเอกชนผ่านกิจกรรมการพัฒนาและ	พ.ย. ๖๓ – เม.ย. ๖๕	ธ.ค. ๖๓ – ธ.ค. ๖๔

/กิจกรรม...

กิจกรรม	มติ ครม. ๘ ก.ค. ๖๓	ขอปรับ
สนับสนุนพื้นที่ครัวเรือนต้นแบบฯ ระดับครัวเรือน		
๕. บูรณาการร่วมพัฒนาพื้นที่ระดับตำบลต่อยอดทางธุรกิจร่วมกับภาคเอกชนในพื้นที่	พ.ย. ๖๓ – เม.ย. ๖๔	ธ.ค. ๖๓ – ธ.ค. ๖๔
๖. พัฒนาการสร้างมาตรฐานผลผลิต การแปรรูปและการตลาดตามมาตรฐานอินทรีย์วิถีไทย	ธ.ค. ๖๓ – เม.ย. ๖๔	ม.ค. – ส.ค. ๖๔
๗. พัฒนาระบบ Digital รองรับ Local Economy ด้วยการสร้างระบบโปรแกรมและระบบฐานข้อมูล	พ.ย. ๖๓ – ก.ย. ๖๔	ธ.ค. ๖๓ – ธ.ค. ๖๔

(รายละเอียดปรากฏตามสิ่งที่ส่งมาด้วย ๗ -๙)

๓.๔.๔ มติคณะกรรมการ

คณะกรรมการฯ พิจารณาแล้ว มีมติเห็นควรเสนอผลการพิจารณากลั่นกรองความเหมาะสมของการเปลี่ยนแปลงรายละเอียดที่เป็นสาระสำคัญของโครงการที่ได้รับอนุมัติจากคณะรัฐมนตรีให้ใช้จ่ายจากเงินกู้ตามพระราชกำหนดฯ แล้ว ให้คณะรัฐมนตรีพิจารณาตามขั้นตอนข้อ ๑๘ ของระเบียบสำนักนายกรัฐมนตรีฯ ดังนี้

๑) **เห็นควรให้ความเห็นชอบกรมพัฒนาชุมชน กระทรวงมหาดไทย ปรับปรุงรายละเอียดโครงการพัฒนาพื้นที่ต้นแบบการพัฒนาคุณภาพชีวิตตามหลักทฤษฎีใหม่ ประยุกต์สู่ "โคก หนอง นา โมเดล"** ตามที่กรมพัฒนาชุมชน ได้ยืนยันว่าการเปลี่ยนแปลงรายละเอียดโครงการฯ เ ป็ น การปรับให้เหมาะสมกับสภาพพื้นที่และภูมิสังคม และยังคงทำให้ผู้เข้าร่วมโครงการฯ มีน้ำใช้สำหรับการทำกิจกรรมทั้งในส่วนกิจกรรมหลักและกิจกรรมที่เกี่ยวเนื่องตามหลักทฤษฎีใหม่ ประยุกต์สู่ "โคก หนอง นา โมเดล" ได้ตลอดทั้งปี ดังนี้

๑.๑) **การเปลี่ยนแปลงพื้นที่เป้าหมายของโครงการ** จะช่วยให้การดำเนินงานเป็นไปตามเป้าหมาย ซึ่งจะเกิดประโยชน์ต่อเกษตรกรในพื้นที่ ประกอบกับ พช. ได้ยืนยันว่า **พื้นที่สำรองทดแทนพื้นที่ที่ถอนตัวมีเพียงพอ** (เกษตรกรถอนตัว ๒,๗๘๕ ราย พื้นที่สำรองทดแทน ๑๑,๗๕๘ ราย) **และสามารถดำเนินการได้จริงโดยไม่ติดเงื่อนไขใด และยังคงดำเนินการอยู่ภายในพื้นที่ ๓,๒๔๖ ตำบล ซึ่งเป็นตำบลที่เป็นเป้าหมายของ พช.**

ทั้งนี้ ในส่วนของการจ้างงานนักพัฒนาพื้นที่ต้นแบบ (นพต.) กรณีที่พื้นที่เป้าหมายถอนตัว พช. จะยกเลิกข้อตกลงการจ้าง เพื่อนำไปใช้จ้างงานในพื้นที่ทดแทนนั้น ขอให้ พช. คำนึงถึงการกระจายพื้นที่ดำเนินการเพื่อไม่ให้เกิดการกระจุกตัว และเร่งดำเนินการในพื้นที่สำรองทดแทนโดยเร็ว เพื่อให้โครงการแล้วเสร็จภายในวันที่ ๓๑ ธันวาคม ๒๕๖๔

๑.๒) **การเปลี่ยนแปลงปริมาตรดินขุด** จากที่กำหนดปริมาตรดินขุดของพื้นที่แต่ละขนาดอย่างชัดเจนเป็นไม่เกินปริมาตรดินขุดที่กำหนดไว้ เพื่อให้การดำเนินงานสอดคล้องกับสภาพพื้นที่จริงและเหมาะสมกับภูมิสังคมในแต่ละพื้นที่ โดย พช. ได้ให้ข้อมูลว่า ปริมาตรดินขุดจริงของพื้นที่ที่ขุดไปแล้ว ไม่ตรงตามปริมาตรดินขุดและจำนวนเงินจัดสรรที่กำหนดไว้ เนื่องจาก (๑) กรณีพื้นที่มีแหล่งน้ำ (๒) กรณีพื้นที่ใกล้แหล่งน้ำธรรมชาติ (๓) กรณีพื้นที่ที่มีภูมิสังคมแตกต่าง และ (๔) กรณีพื้นที่มีการใช้ประโยชน์เดิมอยู่แล้ว จึงไม่สามารถขุดได้ตามปริมาณดินขุดที่กำหนดไว้

/ทั้งนี้ พช....

ทั้งนี้ พช. ยืนยันว่า การดำเนินงานดังกล่าวยังคงทำให้มีน้ำใช้สำหรับดำเนินกิจกรรมตามหลักทฤษฎีใหม่ ประยุกต์สู่ โคก หนอง นา โมเดล ได้ตลอดทั้งปี และจะเบิกจ่ายตามปริมาตรดินที่ขุดได้จริง โดยไม่เกินวงเงินที่ได้รับจัดสรร อย่างไรก็ตาม เห็นควรให้ พช. คำนึงถึงข้อสังเกตของสำนักงานการตรวจเงินแผ่นดิน เรื่อง การคำนวณปริมาตรดินขุดอย่างเคร่งครัด เพื่อให้เป็นไปตามมาตรฐานของทางราชการ

๑.๓) การเพิ่มเติมแบบรูปรายการนอกเหนือจากแบบมาตรฐาน "โคก หนอง นา โมเดล" เพื่อให้การดำเนินการสอดคล้องกับสภาพพื้นที่ ภูมิประเทศ และสภาพภูมิสังคม โดย พช. ยืนยันว่า แบบขุดปรับรูปแปลงเพิ่มเติม (แบบ catalog) จำนวน ๓๘๔ แบบ ได้รับการรับรองจากสมาคมศิษย์เก่าวิศวกรรมศาสตร์ มหาวิทยาลัยขอนแก่นเรียบร้อยแล้ว และสำหรับพื้นที่ที่ไม่สามารถขุดปรับรูปแบบแปลงตามแบบมาตรฐานโคก หนอง นา และแบบขุดปรับรูปแบบแปลงเพิ่มเติม (แบบ catalog) ได้ พช. มีแนวทางในการดำเนินงานโดยการออกแบบใหม่เพื่อให้สอดคล้องตามภูมิสังคมในพื้นที่ โดยให้จังหวัด/อำเภอขอความร่วมมือจากสำนักงานโยธาธิการและผังเมือง หรือสำนักงานส่งเสริมการปกครองท้องถิ่นจังหวัด เพื่อเป็นผู้ออกแบบและลงนามในแบบ แต่หากการออกแบบมีความลึกเกิน ๓ เมตร ให้วิศวกรเป็นผู้ลงนามในแบบ และส่งให้ พช. เพื่อจัดส่งให้สมาคมศิษย์เก่าวิศวกรรมศาสตร์ มหาวิทยาลัยขอนแก่นดำเนินการรับรองแบบดังกล่าว

๑.๔) การเปลี่ยนแปลงรายละเอียดวงเงินงบประมาณและรายละเอียดประมาณการค่าใช้จ่ายรวมของแผน/โครงการ ของกิจกรรมที่ ๕ บูรณาการร่วมพัฒนาพื้นที่ระดับตำบล โดยให้ครอบคลุมการจัดซื้อวัสดุก่อสร้างที่มีลักษณะคงทน จะทำให้ฐานเรียนรู้ซึ่งเป็นพื้นที่เรียนรู้ สามารถใช้งานได้ไม่น้อยกว่า ๕ ปี และเกิดประโยชน์ต่อเกษตรกรและประชาชนในพื้นที่ โดย พช. ได้ให้นิยามคำว่าวัสดุก่อสร้างอย่างชัดเจน โดยไม่รวมถึงวัสดุก่อสร้างคงทนประเภทโซล่าเซลล์สูบน้ำ

ทั้งนี้ ให้ พช. จัดซื้อจัดจ้างให้เป็นไปตามหลักเกณฑ์และอัตราค่าใช้จ่ายที่สำนักงบประมาณกำหนด และเบิกจ่ายไม่เกินวงเงินที่รับจัดสรร

๒) เห็นควรให้ความเห็นชอบแนวทางในการดำเนินงานกรณีผู้สมัครเข้าร่วมโครงการอยู่ในพื้นที่ทับซ้อนระหว่าง พช. และ กษ. โดย พช. สามารถดำเนินการนอกเหนือจากพื้นที่เป้าหมายเดิม (๓,๒๔๖ ตำบล) ได้เฉพาะพื้นที่ ๖ แปลงในจังหวัดพิจิตร จังหวัดศรีสะเกษ จังหวัดเลย จังหวัดตรัง จังหวัดพิษณุโลก และจังหวัดราชบุรี เนื่องจากเป็นความประสงค์ของเกษตรกร และเพื่อให้กลุ่มเป้าหมายครบตามที่กำหนด ทั้งนี้ ควรประสานกับ กษ. เพื่อไม่ให้เกิดความซ้ำซ้อนในการคัดเลือกเกษตรกรเข้าร่วมโครงการ

๓) เห็นควรให้ความเห็นชอบการขยายระยะเวลาดำเนินโครงการจากเดิมสิ้นสุดเดือนกันยายน ๒๕๖๔ เป็นธันวาคม ๒๕๖๔ ซึ่งเป็นการปรับแผนการดำเนินงานให้สอดคล้องกับการดำเนินการภายใต้สถานการณ์การแพร่ระบาดของโรคติดเชื้อไวรัสโคโรนา ๒๐๑๙ ทั้งนี้ พช. ต้องกำกับดูแลการดำเนินงานโครงการให้เป็นไปตามกรอบระยะเวลาที่กำหนด โดยต้องผูกพันสัญญาให้แล้วเสร็จภายในวันที่ ๓๐ กันยายน ๒๕๖๔ และดำเนินการเบิกจ่ายเงินกู้ให้แล้วเสร็จภายในวันที่ ๓๑ ธันวาคม ๒๕๖๔

๔) เห็นควรให้ความเห็นชอบแนวทางในการดำเนินงานกรณีผู้สมัครเข้าร่วมโครงการอยู่ในพื้นที่ทับซ้อนระหว่าง พช. และ กษ. โดย พช. สามารถดำเนินการนอกเหนือจากพื้นที่เป้าหมาย

/เดิม (๓,๒๔๖...

เดิม (๓,๒๔๖ ตำบล) ได้เฉพาะพื้นที่ ๖ แปลงในจังหวัดพิจิตร จังหวัดศรีสะเกษ จังหวัดเลย จังหวัดตรัง จังหวัดพิษณุโลก และจังหวัดราชบุรี เนื่องจากเป็นความประสงค์ของเกษตรกร และเพื่อให้กลุ่มเป้าหมายครบตามที่กำหนด ทั้งนี้ ควรประสานกับ กษ. เพื่อไม่ให้เกิดความซ้ำซ้อนในการคัดเลือกเกษตรกรเข้าร่วมโครงการ

๕) เห็นควรให้ความเห็นชอบการขยายระยะเวลาดำเนินโครงการจากเดิมสิ้นสุดเดือนกันยายน ๒๕๖๔ เป็นธันวาคม ๒๕๖๔ ซึ่งเป็นการปรับแผนการดำเนินงานให้สอดคล้องกับการดำเนินการภายใต้สถานการณ์การแพร่ระบาดของโรคติดเชื้อไวรัสโคโรนา ๒๐๑๙ ทั้งนี้ พช. ต้องกำกับดูแลการดำเนินงานโครงการให้เป็นไปตามกรอบระยะเวลาที่กำหนด โดยต้องผูกพันสัญญาให้แล้วเสร็จภายในวันที่ ๓๐ กันยายน ๒๕๖๔ และดำเนินการเบิกจ่ายเงินกู้ให้แล้วเสร็จภายในวันที่ ๓๑ ธันวาคม ๒๕๖๔ นอกจากนี้ เมื่อคณะรัฐมนตรีเห็นชอบตามผลการพิจารณาของคณะกรรมการฯ แล้ว เห็นควรให้ พช. เร่งดำเนินการแก้ไขข้อมูลโครงการในระบบ eMENSCR โดยเร็ว

๓.๕ การเปลี่ยนแปลงสาระสำคัญของโครงการ กรณีโครงการภายใต้แผนงานฟื้นฟูเศรษฐกิจท้องถิ่นและชุมชนของจังหวัดนครปฐม

คณะกรรมการฯ ขอเสนอผลการพิจารณากลั่นกรองความเหมาะสมของการเปลี่ยนแปลงรายละเอียดที่เป็นสาระสำคัญของโครงการ กรณีโครงการภายใต้แผนงานฟื้นฟูเศรษฐกิจท้องถิ่นและชุมชนของจังหวัดนครปฐม กระทรวงมหาดไทย โดยความเห็นชอบของรัฐมนตรีว่าการกระทรวงมหาดไทย ให้คณะรัฐมนตรีพิจารณาตามขั้นตอนข้อ ๑๘ ของระเบียบสำนักนายกรัฐมนตรีฯ ดังนี้

๓.๕.๑ ความเป็นมา

๑) วันที่ ๔ สิงหาคม ๒๕๖๓ คณะรัฐมนตรีได้มีมติอนุมัติโครงการของจังหวัดรอบที่ ๑ (๑๕๗ โครงการ) ตามผลการพิจารณาของคณะกรรมการฯ ครั้งที่ ๑๓/๒๕๖๓ ซึ่งรวมถึงโครงการยกระดับคุณภาพผลผลิตทางการเกษตรสู่มาตรฐานเกษตรปลอดภัย วงเงินจำนวน ๑๘.๕๖๕๘ ล้านบาท และวันที่ ๖ ตุลาคม ๒๕๖๓ คณะรัฐมนตรีมีมติให้ดำเนินโครงการดังกล่าวโดยใช้จ่ายจากเงินกู้ตามพระราชกำหนดฯ

๒) วันที่ ๒๓ พฤศจิกายน ๒๕๖๓ คณะรัฐมนตรีได้มีมติอนุมัติแนวทางดำเนินการในกรณีที่หน่วยงานรับผิดชอบประสงค์จะขอยกเลิกหรือยุติการดำเนินการตามแผนงานหรือโครงการที่ได้รับอนุมัติให้ใช้จ่ายจากเงินกู้ตามพระราชกำหนดฯ บางส่วนหรือทั้งหมดตามผลการพิจารณาของคณะกรรมการฯ ครั้งที่ ๒๘/๒๕๖๓ โดยกรณีที่หน่วยงานเจ้าของแผนงาน/โครงการที่ได้รับอนุมัติให้ใช้จ่ายจากเงินกู้ตามพระราชกำหนดฯ แล้วมีความประสงค์จะยกเลิกการดำเนินแผนงาน/โครงการดังกล่าวให้หน่วยงานเจ้าของโครงการโดยความเห็นชอบของรัฐมนตรีเจ้าสังกัดเสนอคำขอการยกเลิกการดำเนินงานแผนงาน/โครงการ พร้อมเหตุผลความจำเป็นเสนอต่อคณะกรรมการฯ เพื่อนำเสนอคณะรัฐมนตรีพิจารณาพร้อมความเห็นประกอบการพิจารณาในเรื่องดังกล่าว

๓) วันที่ ๕ กุมภาพันธ์ ๒๕๖๔ คณะรัฐมนตรีได้มีมติเห็นชอบให้จังหวัดนครปฐมยกเลิกการดำเนินกิจกรรมส่งเสริมและพัฒนาอาชีพด้านเกษตร ภายใต้โครงการยกระดับคุณภาพผลผลิตทางการเกษตรสู่มาตรฐานเกษตรปลอดภัยของจังหวัดนครปฐม วงเงิน ๒.๙๕๒๘ ล้านบาท ส่งผลให้วงเงินโครงการฯ คงเหลือรวม ๑๕.๖๑๓๐ ล้านบาท ตามผลการพิจารณาของคณะกรรมการฯ ครั้งที่ ๕/๒๕๖๔

/๓.๕.๒...

๓.๕.๒ ข้อเสนอเพื่อพิจารณาของหน่วยงาน

วันที่ ๙ มิถุนายน ๒๕๖๔ จังหวัดนครปฐม โดยความเห็นชอบของรัฐมนตรีว่าการกระทรวงมหาดไทยได้ส่งหนังสือเพื่อขอเปลี่ยนแปลงรายละเอียดที่เป็นสาระสำคัญ กรณีโครงการภายใต้แผนงานฟื้นฟูเศรษฐกิจท้องถิ่นและชุมชนของจังหวัดนครปฐม ที่เป็นสาระสำคัญกิจกรรมย่อย จำนวน ๑๑ กิจกรรมย่อย ดังนี้

๑) ขอยกเลิกการดำเนินกิจกรรมย่อย จำนวน ๘ กิจกรรม วงเงินรวม ๘.๒๘๐๔ ล้านบาท ดังนี้

กิจกรรมย่อย	กรอบวงเงิน (ลบ.)	หมายเหตุ
๑. กิจกรรมพัฒนาศักยภาพเลี้ยงสุกรรายย่อย	๑.๔๔๒๖	ไม่สามารถดำเนินการจัดการฝึกอบรมเกษตรกรให้เป็นไปตามวัตถุประสงค์ของโครงการ เนื่องจากการระบาดของ COVID-๑๙ ระลอกที่ ๒-๓
๒. กิจกรรมการพัฒนาศักยภาพการผลิตโคเนื้อ	๒.๒๓๖๒	
๓. กิจกรรมการเพิ่มศักยภาพการผลิต สินค้าปศุสัตว์ สู้ภัยไวรัสโคโรนา ๒๐๑๙	๑.๑๐๑๖	
๔. กิจกรรมเพิ่มประสิทธิภาพหน่วยผลิตจุลินทรีย์ ปม.๑ เพื่อสนับสนุนการจัดการระบบการเลี้ยงสัตว์น้ำที่ดีและลดต้นทุน	๐.๗๐๐๐	ไม่สามารถลงพื้นที่เพื่อดำเนินโครงการได้ หรือดำเนินการได้ล่าช้ากว่าแผนงานที่กำหนดไว้ที่กำหนดให้แล้วเสร็จภายในเดือนธันวาคม ๒๕๖๔ เนื่องจากการระบาดของ COVID-๑๙
๕. กิจกรรมส่งเสริมการผลิตอาหารและระบบความปลอดภัยทางชีวภาพ เพื่อผลิตสัตว์น้ำสวยงามคุณภาพดีรองรับความต้องการตลาดสากลและป้องกันโรคสัตว์น้ำสวยงาม	๐.๖๐๐๐	
๖. กิจกรรมส่งเสริมการแปรรูปจระเข้อย่างยั่งยืนในพื้นที่จังหวัดนครปฐม	๐.๑๘๐๐	
๗. กิจกรรมพัฒนาการจัดการเก็บเกี่ยวผลผลิตสัตว์น้ำเพื่อสร้างมูลค่าเพิ่มและขยายตลาดสัตว์น้ำในชุมชนและตลาดออนไลน์	๑.๗๕๐๐	
๘. กิจกรรมยกระดับคุณภาพผลผลิตทางการเกษตรสู่มาตรฐานเกษตรปลอดภัย	๐.๒๗๐๐	เนื่องจากได้รับการจัดสรรงบประมาณประจำปี ๒๕๖๔ เพิ่มเติมจากกรมวิชาการเกษตร
รวม	**๘.๒๘๐๔**	

๒) ขอปรับแผนการดำเนินการ จำนวน ๓ กิจกรรมย่อย วงเงินรวม ๗.๓๓๒๖ ล้านบาท ดังนี้

กิจกรรมย่อย	กรอบวงเงิน (ลบ.)	การดำเนินการ
๑. กิจกรรมไก่ไข่สู้ภัยโควิด	๓.๑๖๖๐	ปรับแผนการดำเนินการ <u>จาก</u> ๑ ธ.ค. ๒๕๖๓ – ก.ย. ๒๕๖๔ <u>เป็น</u> ๑ ก.ค. - ๓๑ ธ.ค. ๒๕๖๔
๒. กิจกรรมปรับโครงสร้างการผลิตแพะ-แกะ แบบครบวงจรและยั่งยืน	๑.๗๙๐๐	
๓. กิจกรรมส่งเสริมการทำเกษตรในพื้นที่ขนาดเล็กสำหรับผู้ได้รับผลกระทบ COVID-๑๙	๒.๓๗๖๖	
รวม	**๗.๓๓๒๖**	

หมายเหตุ จากการประสานจังหวัดฯ แจ้งว่ายังไม่ได้ดำเนินการผูกพันสัญญา เนื่องจากยังไม่ได้รับจัดสรรงบประมาณ

(รายละเอียดปรากฏตามสิ่งที่ส่งมาด้วย ๑๐)

๓.๕.๓ มติคณะกรรมการ

คณะกรรมการฯ พิจารณาแล้ว มีมติเห็นควรเสนอผลการพิจารณากลั่นกรองความเหมาะสมของการเปลี่ยนแปลงรายละเอียดที่เป็นสาระสำคัญของโครงการที่ได้รับอนุมัติจาก

/คณะรัฐมนตรี ...

คณะรัฐมนตรีให้ใช้จ่ายจากเงินกู้ตามพระราชกำหนดฯ แล้ว ให้คณะรัฐมนตรีพิจารณาตามขั้นตอนข้อ ๑๘ ของระเบียบสำนักนายกรัฐมนตรีฯ ดังนี้

เห็นควรให้ความเห็นชอบให้จังหวัดนครปฐม เปลี่ยนแปลงแผนการดำเนินการกิจกรรมย่อยจำนวน ๓ กิจกรรม วงเงินรวม ๗.๓๓๒๖ ล้านบาท และยกเลิกการดำเนินกิจกรรมย่อยจำนวน ๘ กิจกรรม วงเงินรวม ๘.๒๘๐๔ บาท ภายใต้โครงการยกระดับคุณภาพผลผลิตทางการเกษตรสู่มาตรฐานเกษตรปลอดภัย ทำให้กรอบวงเงินโครงการฯ ปรับลดจาก ๑๕.๖๑๓๐ ล้านบาท เป็น ๗.๓๓๒๖ ล้านบาท ตามที่รัฐมนตรีว่าการกระทรวงมหาดไทยได้เห็นชอบตามขั้นตอนแล้ว ทั้งนี้ เมื่อคณะรัฐมนตรีเห็นชอบตามผลการพิจารณาของคณะกรรมการฯ แล้ว เห็นควรให้จังหวัดนครปฐมเร่งดำเนินการแก้ไขข้อมูลโครงการในระบบ eMENSCR โดยเร็ว

๓.๖ การเปลี่ยนแปลงสาระสำคัญของโครงการ กรณีโครงการภายใต้แผนงานฟื้นฟูเศรษฐกิจท้องถิ่นและชุมชนของจังหวัดพิจิตร

คณะกรรมการฯ ขอเสนอผลการพิจารณากลั่นกรองความเหมาะสมของการเปลี่ยนแปลงรายละเอียดที่เป็นสาระสำคัญของโครงการ กรณีโครงการภายใต้แผนงานฟื้นฟูเศรษฐกิจท้องถิ่นและชุมชนของจังหวัดพิจิตร กระทรวงมหาดไทย โดยความเห็นชอบของรัฐมนตรีว่าการกระทรวงมหาดไทย ให้คณะรัฐมนตรีพิจารณาตามขั้นตอนข้อ ๑๘ ของระเบียบสำนักนายกรัฐมนตรีฯ ดังนี้

๓.๖.๑ ความเป็นมา

วันที่ ๔ สิงหาคม ๒๕๖๓ คณะรัฐมนตรีได้มีมติอนุมัติโครงการของจังหวัดรอบที่ ๑ (๑๕๗ โครงการ) ตามผลการพิจารณาของคณะกรรมการฯ ครั้งที่ ๑๓/๒๕๖๓ ซึ่งรวมถึงโครงการพัฒนายกระดับการผลิตสินค้าเกษตรด้วยเทคโนโลยีและนวัตกรรมของเกษตรกรปราดเปรื่อง (Young Smart Farmer & Smart Farmer) (โครงการฯ) วงเงิน ๓.๑๕๐๐ ล้านบาท และวันที่ ๖ ตุลาคม ๒๕๖๓ คณะรัฐมนตรีได้มีมติให้ดำเนินโครงการดังกล่าวโดยใช้จ่ายจากเงินกู้ตามพระราชกำหนดฯ

๓.๖.๒ ข้อเสนอเพื่อพิจารณาของหน่วยงาน

วันที่ ๒๕ พฤษภาคม ๒๕๖๔ จังหวัดพิจิตร โดยความเห็นชอบของรัฐมนตรีว่าการกระทรวงมหาดไทย ได้ส่งหนังสือเพื่อขอเปลี่ยนแปลงรายละเอียดที่เป็นสาระสำคัญ กรณีโครงการฯ ดังนี้

กิจกรรมย่อย	วงเงิน (ลบ.)	แผนการดำเนินการ	
		มติ ครม. เมื่อวันที่ ๔ ส.ค. ๒๕๖๓	ข้อเสนอในครั้งนี้
๑. กิจกรรมฝึกทักษะวิชาชีพ/อบรม/ศึกษาดูงาน (บุคคลเป้าหมาย ๑๖๐ ราย) ■ รุ่นที่ ๑ วันที่ ๗ - ๙ เม.ย. ๒๕๖๔ จำนวน ๘๐ ราย (ดำเนินการแล้วเสร็จ) ■ รุ่นที่ ๒ วันที่ ๒๑ - ๒๓ เม.ย. ๒๕๖๔ จำนวน ๘๐ ราย (ขอเลื่อนแผนการดำเนินการเนื่องจากสถานการณ์การระบาดของ COVID-๑๙)	๐.๕๐๐๐	มี.ค. - เม.ย. ๒๕๖๔	มี.ค. - ก.ย. ๒๕๖๔
๒. กิจกรรมจ้างเหมาจัดทำโรงเรือนและวัสดุอุปกรณ์ (ระบบน้ำในไร่นา/โรงเรือนระบบน้ำ) ๒๔ โรงเรือน	๒.๕๐๐๐	มี.ค. - ก.ค. ๒๕๖๔	มี.ค. - ก.ย. ๒๕๖๔
๓. กิจกรรมส่งเสริมการตลาดสินค้าเกษตร	๐.๑๕๐๐	พ.ค. - ก.ค. ๒๕๖๔	พ.ค. - ก.ย. ๒๕๖๔
รวม	๓.๑๕๐๐		

/ทั้งนี้...

ทั้งนี้ จากการประสานกับจังหวัดพิจิตรแจ้งว่า ปัจจุบันหน่วยงานได้ลงนามผูกพันสัญญาจ้างในกิจกรรมจ้างเหมาจัดทำโรงเรือนและวัสดุอุปกรณ์แล้ว จำนวน ๒.๒๒๙๐ ล้านบาท และยืนยันว่าจะสามารถดำเนินการได้ภายในระยะเวลาที่เสนอในครั้งนี้

(รายละเอียดปรากฏตามสิ่งที่ส่งมาด้วย ๑๑)

๓.๖.๓ มติคณะกรรมการ

คณะกรรมการฯ พิจารณาแล้ว มีมติเห็นควรเสนอผลการพิจารณากลั่นกรองความเหมาะสมของการเปลี่ยนแปลงรายละเอียดที่เป็นสาระสำคัญของโครงการที่ได้รับอนุมัติจากคณะรัฐมนตรีให้ใช้จ่ายจากเงินกู้ตามพระราชกำหนดฯ แล้ว ให้คณะรัฐมนตรีพิจารณาตามขั้นตอนข้อ ๑๘ ของระเบียบสำนักนายกรัฐมนตรีฯ ดังนี้

เห็นควรให้ความเห็นชอบให้จังหวัดพิจิตร ปรับเปลี่ยนแผนการดำเนินการกิจกรรมย่อยจำนวน ๓ กิจกรรม ภายใต้โครงการพัฒนายกระดับการผลิตสินค้าเกษตรด้วยเทคโนโลยีและนวัตกรรมของเกษตรกรปราดเปรื่อง (Young Smart Farmer & Smart Farmer) วงเงิน ๓.๑๕๐๐ ล้านบาท ตามที่รัฐมนตรีว่าการกระทรวงมหาดไทยได้เห็นชอบตามขั้นตอนแล้ว ทั้งนี้ เมื่อคณะรัฐมนตรีเห็นชอบตามผลการพิจารณาของคณะกรรมการฯ แล้ว เห็นควรให้จังหวัดพิจิตรเร่งดำเนินการแก้ไขข้อมูลโครงการในระบบ eMENSCR โดยเร็ว

๓.๗ การเปลี่ยนแปลงสาระสำคัญของโครงการ กรณีโครงการภายใต้แผนงานฟื้นฟูเศรษฐกิจท้องถิ่นและชุมชนของจังหวัดตรัง

คณะกรรมการฯ ขอเสนอผลการพิจารณากลั่นกรองความเหมาะสมของการเปลี่ยนแปลงรายละเอียดที่เป็นสาระสำคัญของโครงการ กรณีโครงการภายใต้แผนงานฟื้นฟูเศรษฐกิจท้องถิ่นและชุมชนของจังหวัดตรัง กระทรวงมหาดไทย โดยความเห็นชอบของรัฐมนตรีว่าการกระทรวงมหาดไทย ให้คณะรัฐมนตรีพิจารณาตามขั้นตอนข้อ ๑๘ ของระเบียบสำนักนายกรัฐมนตรีฯ ดังนี้

๓.๗.๑ ความเป็นมา

วันที่ ๔ สิงหาคม ๒๕๖๓ คณะรัฐมนตรีมีมติอนุมัติโครงการของจังหวัดรอบที่ ๑ (๑๕๗ โครงการ) ตามผลการพิจารณาของคณะกรรมการฯ ครั้งที่ ๑๓/๒๕๖๓ ซึ่งรวมถึงโครงการส่งเสริมและพัฒนาการผลิตสินค้าเกษตรปลอดภัยเข้าสู่ระบบเกษตรอินทรีย์เพื่อสร้างรายได้แก่เกษตรกร วงเงิน ๖.๔๗๑๔ ล้านบาท ของจังหวัดตรัง และวันที่ ๖ ตุลาคม ๒๕๖๓ คณะรัฐมนตรีมีมติให้ดำเนินโครงการฯ โดยใช้จ่ายจากเงินกู้ตามพระราชกำหนดฯ

๓.๗.๒ ข้อเสนอเพื่อพิจารณาของหน่วยงาน

วันที่ ๒๗ พฤษภาคม ๒๕๖๔ จังหวัดตรัง โดยความเห็นชอบของรัฐมนตรีว่าการกระทรวงมหาดไทย ได้ส่งหนังสือเพื่อขอยกเลิกการดำเนินโครงการพัฒนาศักยภาพการผลิตสินค้าเกษตรอินทรีย์ด้วยระบบสารสนเทศ (โครงการย่อย) ภายใต้โครงการฯ วงเงินรวม ๐.๕๒๐๐ ล้านบาท เนื่องจากหน่วยงานไม่สามารถลงนามผูกพันสัญญาในกิจกรรม/โครงการเพื่อจัดซื้อจัดจ้างสำหรับการดำเนินกิจกรรมโครงการได้ภายในวันที่ ๓๐ เมษายน ๒๕๖๔ ส่งผลให้วงเงินโครงการฯ คงเหลือทั้งสิ้น ๕.๙๕๑๔ ล้านบาท

(รายละเอียดปรากฏตามสิ่งที่ส่งมาด้วย ๑๒)

/๓.๗.๓...

๓.๗.๓ มติคณะกรรมการ

คณะกรรมการฯ พิจารณาแล้ว มีมติเห็นควรเสนอผลการพิจารณากลั่นกรองความเหมาะสมของการเปลี่ยนแปลงรายละเอียดที่เป็นสาระสำคัญของโครงการที่ได้รับอนุมัติจากคณะรัฐมนตรีให้ใช้จ่ายจากเงินกู้ตามพระราชกำหนดฯ แล้ว ให้คณะรัฐมนตรีพิจารณาตามขั้นตอนข้อ ๑๘ ของระเบียบสำนักนายกรัฐมนตรีฯ ดังนี้

เห็นควรให้ความเห็นชอบให้จังหวัดตรัง ยกเลิกการดำเนินโครงการพัฒนาศักยภาพการผลิตสินค้าเกษตรอินทรีย์ด้วยระบบสารสนเทศ ภายใต้โครงการส่งเสริมและพัฒนาการผลิตสินค้าเกษตรปลอดภัยเข้าสู่ระบบเกษตรอินทรีย์เพื่อสร้างรายได้แก่เกษตรกร วงเงิน ๐.๕๒๐๐ ล้านบาท ตามที่รัฐมนตรีว่าการกระทรวงมหาดไทยได้เห็นชอบตามขั้นตอนแล้ว ทั้งนี้ เมื่อคณะรัฐมนตรีเห็นชอบตามผลการพิจารณาของคณะกรรมการฯ แล้ว เห็นควรให้จังหวัดตรังเร่งดำเนินการแก้ไขข้อมูลโครงการในระบบ eMENSCR โดยเร็ว

๓.๘ การเปลี่ยนแปลงสาระสำคัญของโครงการ กรณีโครงการภายใต้แผนงานฟื้นฟูเศรษฐกิจท้องถิ่นและชุมชนของจังหวัดลำปาง

คณะกรรมการฯ ขอเสนอผลการพิจารณากลั่นกรองความเหมาะสมของการเปลี่ยนแปลงรายละเอียดที่เป็นสาระสำคัญของโครงการ กรณีโครงการภายใต้แผนงานฟื้นฟูเศรษฐกิจท้องถิ่นและชุมชนของจังหวัดลำปาง กระทรวงมหาดไทย โดยความเห็นชอบของรัฐมนตรีว่าการกระทรวงมหาดไทย ให้คณะรัฐมนตรีพิจารณาตามขั้นตอนข้อ ๑๘ ของระเบียบสำนักนายกรัฐมนตรีฯ ดังนี้

๓.๘.๑ ความเป็นมา

วันที่ ๒๕ สิงหาคม ๒๕๖๓ คณะรัฐมนตรีมีมติอนุมัติโครงการของจังหวัดรอบที่ ๒ (๕๓ โครงการ) ตามผลการพิจารณาของคณะกรรมการฯ ครั้งที่ ๑๗/๒๕๖๓ ซึ่งรวมถึงโครงการพัฒนาตลาดสินค้าออนไลน์ของเครือข่ายชมรมคนพิการจังหวัดลำปาง (โครงการฯ) วงเงินรวม ๐.๔๒๒๐ ล้านบาท โดยให้ใช้จ่ายจากงบกลาง พ.ศ. ๒๕๖๓ และวันที่ ๒๙ กันยายน ๒๕๖๓ คณะรัฐมนตรีได้มีมติให้ดำเนินโครงการดังกล่าวโดยใช้จ่ายจากเงินกู้ภายใต้พระราชกำหนดฯ

๓.๘.๒ ข้อเสนอเพื่อพิจารณาของหน่วยงาน

วันที่ ๒๗ พฤษภาคม ๒๕๖๔ จังหวัดลำปาง โดยความเห็นชอบของรัฐมนตรีว่าการกระทรวงมหาดไทย ได้ส่งเรื่อง ขอยกเลิกโครงการพัฒนาตลาดสินค้าออนไลน์ของเครือข่ายชมรมคนพิการจังหวัดลำปาง วงเงิน ๐.๔๒๒๐ ล้านบาท เนื่องจากหน่วยงานได้รับการจัดสรรงบประมาณล่าช้า จึงไม่สามารถดำเนินการจัดซื้อจัดจ้างได้ตามระยะเวลาที่กำหนด รวมถึงสถานการณ์การแพร่ระบาดของโรคติดเชื้อไวรัสโคโรนา ๒๐๑๙ ทำให้ไม่สามารถดำเนินการตามแผนงาน/โครงการที่กำหนดไว้ได้

(รายละเอียดปรากฏตามสิ่งที่ส่งมาด้วย ๑๓)

๓.๘.๓ มติคณะกรรมการ

คณะกรรมการฯ พิจารณาแล้ว มีมติเห็นควรเสนอผลการพิจารณากลั่นกรองความเหมาะสมของการเปลี่ยนแปลงรายละเอียดที่เป็นสาระสำคัญของโครงการที่ได้รับอนุมัติจาก

คณะรัฐมนตรีให้ใช้จ่ายจากเงินกู้ตามพระราชกำหนดฯ แล้ว ให้คณะรัฐมนตรีพิจารณาตามขั้นตอนข้อ ๑๘ ของระเบียบสำนักนายกรัฐมนตรีฯ ดังนี้

เห็นควรให้จังหวัดลำปาง ยกเลิกการดำเนินโครงการพัฒนาตลาดสินค้าออนไลน์ของเครือข่ายชมรมคนพิการจังหวัดลำปาง วงเงิน ๐.๔๒๒๐ ล้านบาท ตามที่รัฐมนตรีว่าการกระทรวงมหาดไทยได้เห็นชอบตามขั้นตอนแล้ว ทั้งนี้ เมื่อคณะรัฐมนตรีเห็นชอบตามผลการพิจารณาของคณะกรรมการฯ แล้ว เห็นควรให้จังหวัดลำปางเร่งดำเนินการตามข้อ ๑๙ และ ๒๐ ของระเบียบสำนักนายกรัฐมนตรีฯ โดยเร็ว

๓.๙ การเปลี่ยนแปลงสาระสำคัญของโครงการ กรณีโครงการภายใต้แผนงานฟื้นฟูเศรษฐกิจท้องถิ่นและชุมชนของจังหวัดอุดรธานี

คณะกรรมการฯ ขอเสนอผลการพิจารณากลั่นกรองความเหมาะสมของการเปลี่ยนแปลงรายละเอียดที่เป็นสาระสำคัญของโครงการ กรณีโครงการภายใต้แผนงานฟื้นฟูเศรษฐกิจท้องถิ่นและชุมชนของจังหวัดอุดรธานี กระทรวงมหาดไทย โดยความเห็นชอบของรัฐมนตรีว่าการกระทรวงมหาดไทย ให้คณะรัฐมนตรีพิจารณาตามขั้นตอนข้อ ๑๘ ของระเบียบสำนักนายกรัฐมนตรีฯ ดังนี้

๓.๙.๑ ความเป็นมา

วันที่ ๔ สิงหาคม ๒๕๖๓ คณะรัฐมนตรีมีมติอนุมัติโครงการของจังหวัดรอบที่ ๑ (๑๕๗ โครงการ) ตามผลการพิจารณาของคณะกรรมการฯ ครั้งที่ ๑๓/๒๕๖๓ ซึ่งรวมถึงโครงการส่งเสริมและฟื้นฟูการปลูกหม่อนเลี้ยงไหมจังหวัดอุดรธานี วงเงินจำนวน ๗ ล้านบาท ของจังหวัดอุดรธานี และวันที่ ๖ ตุลาคม ๒๕๖๓ คณะรัฐมนตรีได้มีมติให้ดำเนินโครงการฯ โดยใช้จ่ายจากเงินกู้ตามพระราชกำหนดฯ

๓.๙.๒ ข้อเสนอเพื่อพิจารณาของหน่วยงาน

วันที่ ๑๑ พฤษภาคม ๒๕๖๔ จังหวัดอุดรธานี โดยความเห็นชอบของรัฐมนตรีว่าการกระทรวงมหาดไทยได้ส่งหนังสือเพื่อ **ขอยกเลิกการดำเนินโครงการส่งเสริมและฟื้นฟูการปลูกหม่อนเลี้ยงไหมของจังหวัดอุดรธานี วงเงินจำนวน ๗ ล้านบาท เนื่องจากขาดความพร้อมในการจัดหาจัดเตรียมปัจจัยการผลิตที่จำเป็นและสำคัญในการดำเนินโครงการฯ** โดยไม่สามารถจัดเตรียมพ่อแม่พันธุ์ไหมชั้นดีและปักชำต้นหม่อนให้สมบูรณ์เพื่อใช้สำหรับแจกจ่ายเกษตรกรได้ทันภายในช่วงเดือนมกราคม ๒๕๖๔ ส่งผลให้ไม่สามารถดำเนินโครงการฯ ได้แล้วเสร็จตามแผนที่กำหนดไว้ (มกราคม– ธันวาคม ๒๕๖๔)

(รายละเอียดปรากฏตามสิ่งที่ส่งมาด้วย ๑๔)

๓.๙.๓ มติคณะกรรมการ

คณะกรรมการฯ พิจารณาแล้ว มีมติเห็นควรเสนอผลการพิจารณากลั่นกรองความเหมาะสมของการเปลี่ยนแปลงรายละเอียดที่เป็นสาระสำคัญของโครงการที่ได้รับอนุมัติจากคณะรัฐมนตรีให้ใช้จ่ายจากเงินกู้ตามพระราชกำหนดฯ แล้ว ให้คณะรัฐมนตรีพิจารณาตามขั้นตอนข้อ ๑๘ ของระเบียบสำนักนายกรัฐมนตรีฯ ดังนี้

เห็นควรให้ความเห็นชอบให้จังหวัดอุดรธานียกเลิกการดำเนินโครงการส่งเสริมและฟื้นฟูการปลูกหม่อนเลี้ยงไหมจังหวัดอุดรธานี วงเงินจำนวน ๗ ล้านบาท ตามที่รัฐมนตรีว่าการกระทรวงมหาดไทยได้เห็นชอบตามขั้นตอนแล้ว ทั้งนี้ เมื่อคณะรัฐมนตรีเห็นชอบตามผลการพิจารณาของ

คณะกรรมการฯ แล้ว เห็นควรให้จังหวัดอุดรธานีเร่งดำเนินการตามข้อ ๑๙ และ ๒๐ ของระเบียบสำนักนายกรัฐมนตรีฯ โดยเร็ว

๓.๑๐ การเปลี่ยนแปลงสาระสำคัญของโครงการ กรณีโครงการเชฟชุมชนเพื่อยกระดับการท่องเที่ยวเชิงอาหารจังหวัดกาญจนบุรี ของสำนักงานการท่องเที่ยวและกีฬาจังหวัดกาญจนบุรี กระทรวงการท่องเที่ยวและกีฬา

คณะกรรมการฯ ขอเสนอผลการพิจารณากลั่นกรองความเหมาะสมของการเปลี่ยนแปลงรายละเอียดที่เป็นสาระสำคัญของโครงการ กรณีโครงการเชฟชุมชนเพื่อยกระดับการท่องเที่ยวเชิงอาหารจังหวัดกาญจนบุรี ของสำนักงานการท่องเที่ยวและกีฬาจังหวัดกาญจนบุรี กระทรวงการท่องเที่ยวและกีฬา (กก.) โดยความเห็นชอบของรัฐมนตรีว่าการกระทรวงการท่องเที่ยวและกีฬา ให้คณะรัฐมนตรีพิจารณาตามขั้นตอนข้อ ๑๘ ของระเบียบสำนักนายกรัฐมนตรีฯ ดังนี้

๓.๑๐.๑ ความเป็นมา

วันที่ ๔ สิงหาคม ๒๕๖๓ คณะรัฐมนตรีมีมติอนุมัติโครงการของจังหวัดรอบที่ ๑ (๑๕๗ โครงการ) ตามผลการพิจารณาของคณะกรรมการฯ ครั้งที่ ๑๓/๒๕๖๓ ซึ่งรวมถึงโครงการเชฟชุมชนเพื่อยกระดับการท่องเที่ยวเชิงอาหารจังหวัดกาญจนบุรี วงเงิน ๕ ล้านบาท ของสำนักงานการท่องเที่ยวและกีฬาจังหวัดกาญจนบุรี และวันที่ ๖ ตุลาคม ๒๕๖๓ คณะรัฐมนตรีได้มีมติให้ดำเนินโครงการดังกล่าวโดยใช้จ่ายจากเงินกู้ตามพระราชกำหนดฯ

๓.๑๐.๒ ข้อเสนอเพื่อพิจารณาของหน่วยงาน

วันที่ ๑๐ มิถุนายน ๒๕๖๔ กก. โดยความเห็นชอบของรัฐมนตรีว่าการกระทรวงการท่องเที่ยวและกีฬา ได้เสนอเรื่อง **ขอปรับแผนการดำเนินงานและแผนการใช้จ่ายโครงการเชฟชุมชนเพื่อยกระดับการท่องเที่ยวเชิงอาหารจังหวัดกาญจนบุรี** ให้คณะกรรมการฯ พิจารณาอนุมัติการขอเปลี่ยนแปลงแผนการดำเนินงานและแผนการเบิกจ่ายของโครงการฯ เนื่องจากได้รับการจัดสรรงบประมาณไม่เป็นไปตามแผนที่กำหนดไว้ รายละเอียด ดังนี้

๑) **ขอปรับแผนดำเนินงาน** จากเดิม ๑ มกราคม ๒๕๖๔ ถึง ๓๐ เมษายน ๒๕๖๔ เป็น ๑ มีนาคม ๒๕๖๔ ถึง ๓๑ สิงหาคม ๒๕๖๔ ดังนี้

รายการ	ข้อเสนอ ที่ ครม. อนุมัติ	ข้อเสนอ ใหม่
ขออนุมัติโครงการ/ขออนุมัติดำเนินกิจกรรม (ร่าง) ขอบเขตการดำเนินงาน (TOR) และราคากลาง	ม.ค. ๖๔	**มี.ค. ๖๔**
จัดหาผู้รับจ้าง	ม.ค. ๖๔	เม.ย. ๖๔
กิจกรรมที่ ๑ การคัดเลือกชุมชนเพื่อเข้าร่วมโครงการฯ	ก.พ. ๖๔	พ.ค.-มิ.ย. ๖๔
กิจกรรมที่ ๒ การออกแบบและจัดทำหลักสูตรเพื่อใช้ในการฝึกอบรม	ก.พ.๖๔	มิ.ย.-ส.ค. ๖๔
กิจกรรมที่ ๓ การฝึกอบรมเชฟชุมชน	ก.พ. – มี.ค. ๖๔	
กิจกรรมที่ ๔ การออกแบบและจัดทำคู่มือมาตรฐานการปฏิบัติงานสำหรับเชฟชุมชน	มี.ค. ๖๔	
กิจกรรมที่ ๕ การประชาสัมพันธ์และเผยแพร่สูตรอาหารถิ่นของแต่ละอำเภอ	เม.ย. ๖๔	
กิจกรรมที่ ๖ การจัดกิจกรรมส่งเสริมการขายเพื่อประชาสัมพันธ์อาหารพื้นถิ่นจังหวัดกาญจนบุรี	เม.ย. ๖๔	

/รายการ...

รายการ	ข้อเสนอที่ ครม. อนุมัติ	ข้อเสนอใหม่
สรุปผลการดำเนินงาน	เม.ย. ๖๔	ส.ค.๖๔

๒) ขอปรับแผนเบิกจ่าย จากเดิม ๑ มกราคม ๒๕๖๔ ถึง ๓๐ เมษายน ๒๕๖๔ เป็น ๑ พฤษภาคม ๒๕๖๔ ถึง ๓๑ สิงหาคม ๒๕๖๔ ดังนี้

รายการ	ข้อเสนอที่ ครม.อนุมัติ	ข้อเสนอใหม่ครั้งนี้
กิจกรรมที่ ๑ การคัดเลือกชุมชนเพื่อเข้าร่วมโครงการฯ	■ ก.พ. ๖๔ จำนวน ๐.๙๐๐๐ ล้านบาท ■ มี.ค. ๖๔ จำนวน ๑.๗๙๐๐ ล้านบาท ■ เม.ย. ๖๔ จำนวน ๒.๓๑๐๐ ล้านบาท	■ พ.ค. ๖๕ จำนวน ๐.๔๘๔๐ ล้านบาท ■ ก.ค. ๖๔ จำนวน ๐.๙๖๘๐ ล้านบาท ■ ส.ค. ๖๔ จำนวน ๓.๓๘๘๐ ล้านบาท
กิจกรรมที่ ๒ การออกแบบและจัดทำหลักสูตรเพื่อใช้ในการฝึกอบรม		
กิจกรรมที่ ๓ การฝึกอบรมเชฟชุมชน		
กิจกรรมที่ ๔ การออกแบบและจัดทำคู่มือมาตรฐานการปฏิบัติงานสำหรับเชฟชุมชน		
กิจกรรมที่ ๕ การประชาสัมพันธ์และเผยแพร่สูตรอาหารถิ่นของแต่ละอำเภอ		
กิจกรรมที่ ๖ การจัดกิจกรรมส่งเสริมการขายเพื่อประชาสัมพันธ์อาหารพื้นถิ่นจังหวัดกาญจนบุรี		
รวมวงเงิน	๕๐๐๐๐ ล้านบาท	๕.๘๔๑๐ ล้านบาท*

หมายเหตุ : * เป็นวงเงินที่ลงนามในสัญญาตามผลการประกวดราคาอิเล็กทรอนิกส์ (e-bidding)

ทั้งนี้ จากการประสานกับเจ้าหน้าที่สำนักงานการท่องเที่ยวและกีฬาจังหวัดกาญจนบุรีแจ้งว่าได้ลงนามผูกพันสัญญาจ้างแล้วเมื่อวันที่ ๒๘ เมษายน ๒๕๖๔ จำนวน ๔.๘๔๐๐ ล้านบาท และปัจจุบันอยู่ระหว่างขั้นตอนการเบิกจ่ายค่างานงวดที่ ๑ นอกจากนี้ สำนักงานฯ ได้มีการขออนุญาตทางจังหวัดฯ เพื่อจัดการฝึกอบรมเชฟชุมชนในระหว่างวันที่ ๒๑-๒๓ มิ.ย. ๒๕๖๔ แล้ว ซึ่งได้กำหนดแผนการจัดฝึกอบรมตามข้อปฏิบัติและมาตรการเฝ้าระวัง ป้องกัน และควบคุมการแพร่ระบาดของโรคติดเชื้อไวรัสโคโรนา ๒๐๑๙ ระลอกใหม่ในพื้นที่จังหวัดกาญจนบุรีอย่างเคร่งครัด

(รายละเอียดปรากฏตามสิ่งที่ส่งมาด้วย ๑๕)

๓.๑๐.๓ มติคณะกรรมการ

คณะกรรมการฯ พิจารณาแล้ว มีมติเห็นควรเสนอผลการพิจารณากลั่นกรองความเหมาะสมของการเปลี่ยนแปลงรายละเอียดที่เป็นสาระสำคัญของโครงการที่ได้รับอนุมัติจากคณะรัฐมนตรีให้ใช้จ่ายจากเงินกู้ตามพระราชกำหนดฯ แล้ว ให้คณะรัฐมนตรีพิจารณาตามขั้นตอนข้อ ๑๘ ของระเบียบสำนักนายกรัฐมนตรีฯ ดังนี้

เห็นควรให้ความเห็นชอบให้กระทรวงการท่องเที่ยวและกีฬา ปรับแผนการดำเนินงานและแผนการใช้จ่ายโครงการเชฟชุมชนเพื่อยกระดับการท่องเที่ยวเชิงอาหารจังหวัดกาญจนบุรี โดยปรับแผนดำเนินงาน จากเดิมตั้งแต่วันที่ ๑ มกราคม - ๓๐ เมษายน ๒๕๖๔ เป็นตั้งแต่วันที่ ๑ มีนาคม - ๓๑ สิงหาคม ๒๕๖๔ และปรับแผนเบิกจ่าย จากเดิมตั้งแต่วันที่ ๑ มกราคม - ๓๐ เมษายน ๒๕๖๔ เป็นตั้งแต่วันที่ ๑ พฤษภาคม - ๓๑ สิงหาคม ๒๕๖๔ ตามที่รัฐมนตรีว่าการกระทรวงการท่องเที่ยวและกีฬาได้เห็นชอบตามขั้นตอนแล้ว ทั้งนี้ เห็นควรให้ กก. กำกับการดำเนินโครงการฯ ให้แล้วเสร็จตามเป้าหมายที่กำหนดไว้ และเมื่อคณะรัฐมนตรีเห็นชอบตามผลการพิจารณาของคณะกรรมการฯ แล้ว เห็นควรให้สำนักงานการท่องเที่ยวและกีฬาจังหวัดกาญจนบุรี เร่งดำเนินการแก้ไขข้อมูลโครงการในระบบ eMENSCR โดยเร็ว

/๓.๑๑...

๓.๑๑ รายงานความก้าวหน้าการดำเนินงานและการใช้จ่ายเงินกู้ของแผนงานหรือโครงการภายใต้พระราชกำหนดให้อำนาจกระทรวงการคลังกู้เงินฯ ราย ๓ เดือน ครั้งที่ ๔ (ระหว่างวันที่ ๑ กุมภาพันธ์ ถึงวันที่ ๓๐ เมษายน ๒๕๖๔)

คณะกรรมการฯ ขอเสนอรายงานความก้าวหน้าการดำเนินงานและการใช้จ่ายเงินกู้ของแผนงานหรือโครงการภายใต้พระราชกำหนดฯ ราย ๓ เดือน ครั้งที่ ๔ (ระหว่างวันที่ ๑ กุมภาพันธ์ ถึงวันที่ ๓๐ เมษายน ๒๕๖๔) ให้คณะรัฐมนตรีเพื่อพิจารณาตามมาตรา ๘ (๒) แห่งพระราชกำหนดฯ สรุปสาระสำคัญ ดังนี้

๓.๑๑.๑ ภาพรวมการกู้เงิน อนุมัติและเบิกจ่ายโครงการ

ณ วันที่ ๓๐ เมษายน ๒๕๖๔ มีโครงการที่ได้รับการอนุมัติจากคณะรัฐมนตรีแล้ว จำนวน ๒๘๓ โครงการ วงเงินรวม ๗๖๒,๙๐๒.๔๙ ล้านบาท (ร้อยละ ๗๖.๒๙ ของกรอบวงเงินกู้ทั้งหมด) โดย สบน. ได้ดำเนินการกู้เงินตามพระราชกำหนดฯ รวมทั้งสิ้น ๗๐๓,๘๔๑.๐๐ ล้านบาท (ร้อยละ ๗๐.๓๘ ของกรอบวงเงินกู้ทั้งหมด) โดยมีโครงการที่มีการเบิกจ่ายแล้วจำนวน ๑๓๐ โครงการ และมีผลการเบิกจ่ายรวม ๖๔๙,๐๖๐.๐๘ ล้านบาท (ร้อยละ ๘๕.๐๘ ของกรอบวงเงินที่คณะรัฐมนตรีอนุมัติ)

๓.๑๑.๒ ข้อเสนอแนะ แบ่งตามระดับความก้าวหน้าของการดำเนินโครงการ ได้แก่

๑) **โครงการที่ดำเนินการแล้วเสร็จ จำนวน ๖ โครงการ วงเงินอนุมัติรวมทั้งสิ้น ๓๐๘,๕๗๐,๔๐ ล้านบาท** โดยขณะนี้หน่วยงานรับผิดชอบจำนวน ๕ โครงการ ได้รายงานคืนกรอบวงเงินกู้เหลือจ่ายและดำเนินการตามข้อ ๑๙ และข้อ ๒๐ ของระเบียบสำนักนายกรัฐมนตรีฯ แล้วเสร็จคงเหลือ ๑ โครงการ ได้แก่ โครงการค่าตอบแทน เยียวยา ชดเชย และเสี่ยงภัยสำหรับการปฏิบัติงานของ อสม. ในการเฝ้าระวัง ป้องกัน และควบคุมโรคติดเชื้อไวรัสโคโรนา ๒๐๑๙ ซึ่งขณะนี้กรมสนับสนุนบริการสุขภาพอยู่ระหว่างการรวบรวมข้อมูลผู้มีสิทธิ์ที่รับโอนสำเร็จและจัดทำรายงานผลสัมฤทธิ์ของโครงการ ดังนั้น จึงเห็นควรให้หน่วยงานที่ได้รับอนุมัติให้ใช้จ่ายจากเงินกู้ตามพระราชกำหนดฯ ที่ได้ดำเนินโครงการแล้วเสร็จ เร่งตรวจสอบความถูกต้องของการเบิกจ่ายให้ครบถ้วนและดำเนินการคืนกรอบวงเงินกู้เหลือจ่ายและปฏิบัติตามข้อ ๑๙ และข้อ ๒๐ ของระเบียบสำนักนายกรัฐมนตรีฯ โดยเร็ว

๒) **โครงการที่มีการเบิกจ่ายมาระยะหนึ่งแต่ยังมีความก้าวหน้าน้อย (ต่ำกว่าร้อยละ ๒๐ เมื่อเทียบกับแผนการเบิกจ่ายที่กำหนดไว้) มีจำนวน ๔๙ โครงการ วงเงินอนุมัติรวมทั้งสิ้น ๓๘,๔๕๑.๒๓ ล้านบาท** ซึ่งเป็นโครงการภายใต้แผนงาน/โครงการกลุ่มที่ ๓ ตามบัญชีท้ายพระราชกำหนดฯ และส่วนใหญ่เป็นโครงการของจังหวัด (จำนวน ๔๒ โครงการ) ซึ่งจากการติดตามความก้าวหน้าของโครงการฯ สามารถสรุปปัญหาและอุปสรรค และแนวทางการดำเนินการแก้ไขปัญหาของหน่วยงานรับผิดชอบโครงการที่ผ่านมา รวมทั้งข้อเสนอของคณะกรรมการฯ เพื่อให้การดำเนินโครงการที่ได้รับอนุมัติให้ใช้จ่ายจากเงินกู้ตามพระราชกำหนดฯ มีประสิทธิภาพมากขึ้น ดังนี้

ที่	ปัญหาและอุปสรรค	แนวทางการดำเนินงานของหน่วยงานรับผิดชอบที่ผ่านมา	ข้อเสนอแนะ
๑.	สถานการณ์การระบาดของโรคติดเชื้อไวรัสโคโรนา ๒๐๑๙ ระลอกใหม่ทำให้ไม่สามารถดำเนินกิจกรรมบางกิจกรรมหรือในบาง	- ดำเนินการในกิจกรรม / พื้นที่ที่สามารถทำได้ก่อน - ปรับแผนการดำเนินการให้สอดคล้องกับสถานการณ์	ให้หน่วยงานที่รับผิดชอบโครงการประเมินความเป็นไปได้ในการดำเนินงาน และคาดการณ์ผลกระทบ เพื่อให้สามารถดำเนินโครงการได้ตามแผน

/ปัญหาและอุปสรรค

ที่	ปัญหาและอุปสรรค	แนวทางการดำเนินงานของหน่วยงานรับผิดชอบที่ผ่านมา	ข้อเสนอแนะ
	พื้นที่ได้		
๒.	โครงการอยู่ระหว่างขั้นตอนการดำเนินการเรื่องจัดซื้อจัดจ้างที่ปรึกษา / จัดหาวัสดุครุภัณฑ์ ทำให้ยังไม่สามารถเบิกจ่ายได้ตามแผนที่กำหนด	ดำเนินการในส่วนที่สามารถดำเนินการได้ไปพลางก่อน	-ให้หน่วยงานที่รับผิดชอบโครงการเร่งรัดการดำเนินงานตามแผนที่วางไว้ หากไม่สามารถทำได้ตามระยะเวลาที่วางแผน ให้ทบทวนการดำเนินงาน - หากหน่วยงานต้องการเปลี่ยนแปลงรายละเอียด/ขยายเวลาดำเนินการ หรือยกเลิกกิจกรรม/ยกเลิกโครงการ ให้เสนอต่อคณะกรรมการฯ เพื่อขออนุมัติโดยเร็วที่สุด
๓.	โครงการอยู่ระหว่างการปรับแผนการดำเนินการให้สอดคล้องกับระยะเวลาที่ได้รับจัดสรรเงินกู้ ทำให้ยังไม่สามารถดำเนินการบางกิจกรรมได้	เร่งดำเนินการจัดกิจกรรมตามแผนงานที่กำหนดไว้	-หน่วยงานที่รับผิดชอบโครงการเร่งปรับแผนการดำเนินการ - หากมีแนวโน้มไม่สามารถดำเนินการได้ตามแผน ให้ทบทวนโครงการ และขอเปลี่ยนแปลงรายละเอียด/ยกเลิกโครงการเสนอต่อคณะกรรมการฯ โดยเร็ว
๔.	จำนวนกลุ่มเป้าหมายไม่ไปเป็นไปตามที่วางแผนไว้	- เร่งประชาสัมพันธ์เพิ่มเติม - ขยายพื้นที่ดำเนินการเพื่อให้ถึงกลุ่มเป้าหมายมากขึ้น - เสนอขอเปลี่ยนแปลงคุณสมบัติกลุ่มเป้าหมาย	-ให้หน่วยงานทบทวนวัตถุประสงค์และผลสัมฤทธิ์ของโครงการ หากกลุ่มเป้าหมายไม่สอดคล้องกับวัตถุประสงค์ของโครงการ ให้หน่วยงานทบทวนโครงการ เพื่อเปลี่ยนแปลงรายละเอียดการดำเนินโครงการ หรือยกเลิกกิจกรรม/ยกเลิกโครงการต่อคณะกรรมการฯ โดยเร็ว -เร่งรัดการดำเนินการและเร่งเบิกจ่ายเงินกู้ตามแผนงานให้ได้ตามระยะเวลาที่กำหนด
๕.	กลุ่มเป้าหมายหรือพื้นที่ที่ดำเนินการ ไม่ตรงตามเกณฑ์ที่กำหนด ทั้งเนื่องมาจากมีความหลากหลาย ติดข้อกฎหมายบางประการ และมีการลาออกระหว่างการดำเนินงาน	- เสนอขอเปลี่ยนแปลงรายละเอียดโครงการต่อคณะกรรมการฯ และคณะรัฐมนตรีเพื่อให้สอดคล้องกับกลุ่มเป้าหมาย	- ทบทวนการดำเนินงาน หากต้องการเปลี่ยนแปลงใดๆ ควรเร่งเสนอเรื่องต่อคณะกรรมการฯ เพื่อขออนุมัติโดยเร็วที่สุด - ให้หน่วยงานที่ผ่านการอนุมัติโครงการลักษณะเดียวกันตรวจสอบความพร้อมของกลุ่มเป้าหมาย และพื้นที่ดำเนินงาน หากไม่สามารถดำเนินการได้ ให้เสนอเปลี่ยนแปลงรายละเอียดการดำเนินโครงการ หรือยกเลิกกิจกรรม/ยกเลิกโครงการต่อคณะกรรมการฯ โดยเร็ว - สำหรับโครงการใหม่ที่จะเสนอต่อคณะกรรมการฯ พิจารณาให้หน่วยงานที่รับผิดชอบตรวจสอบพื้นที่และกลุ่ม เป้าหมายจริง พร้อมทั้งนำส่งข้อมูลสถิติล่าสุดที่สมบูรณ์เพื่อประกอบการพิจารณา - เร่งประชาสัมพันธ์ให้เข้าถึงกลุ่มเป้าหมายให้มากขึ้นและโดยเร็ว

๓) **โครงการที่มีแผนการเบิกจ่ายเงินกู้ ณ สิ้นเดือนเมษายน ๒๕๖๔ แต่ไม่มีการเบิกจ่าย จำนวน ๑๑๙ โครงการ วงเงินอนุมัติรวมทั้งสิ้น ๓,๐๒๑.๒๓ ล้านบาท** โดยส่วนใหญ่เป็นโครงการที่อยู่ภายใต้ ๒๐๙ โครงการ ตามมติคณะรัฐมนตรีเมื่อวันที่ ๙ มีนาคม ๒๕๖๔ ที่ได้มอบหมายให้หัวหน้ารับผิดชอบโครงการเร่งรัดการดำเนินโครงการฯ ให้เป็นไปตามแผน และในกรณีที่หน่วยงานที่ไม่สามารถลงนามผูกพันสัญญาในกิจกรรม/โครงการที่มีการจัดซื้อจัดจ้างหรือไม่มีแผนการใช้จ่ายในส่วนงบดำเนินงานที่ชัดเจนภายในวันที่ ๓๐ เมษายน ๒๕๖๔ ให้เสนอขอยุติการดำเนินโครงการและรายงานเงินกู้เหลือจ่ายตามขั้นตอนข้อ ๑๙ และข้อ ๒๐ ของระเบียบสำนักนายกรัฐมนตรีฯ ซึ่งจากการติดตามความก้าวหน้าของ

/โครงการ...

โครงการดังกล่าว พบว่า **ยังมีโครงการที่ยังไม่มีการเบิกจ่าย จำนวน ๑๑๖ โครงการ (ร้อยละ ๕๖.๐๔ ของจำนวนโครงการทั้งหมด)** ซึ่งทั้งหมดเป็นโครงการของจังหวัดที่อาจจะได้รับผลกระทบจากสถานการณ์การแพร่ระบาดของโรคติดเชื้อไวรัสโคโรนา ๒๐๑๙ ระลอกใหม่ อาจส่งผลให้การดำเนินงานล่าช้าโครงการ **ดังนั้น จึงเห็นควรให้หน่วยงานที่รับผิดชอบโครงการเร่งดำเนินการตามนัยมติคณะรัฐมนตรีโดยเร็ว**

ตารางสรุปความก้าวหน้าของ ๒๐๙ โครงการ ตามมติคณะรัฐมนตรีเมื่อวันที่ ๙ มีนาคม ๒๕๖๔

	จำนวน	สัดส่วน (%)	วงเงิน	สัดส่วน (%)	
โครงการที่สิ้นสุดการดำเนินการแล้ว	๔	(๑.๙๓)	๒.๑๑	(๐.๐๑)	๑๐๐.๐๐
โครงการก้าวหน้าดี (> ร้อยละ ๕๐)	๑๓	(๖.๒๘)	๒๐.๕๓	(๐.๐๘)	๗๕.๕๔
โครงการก้าวหน้าปานกลาง (ร้อยละ ๑๐-๕๐)	๓๔	(๑๖.๔๓)	๕,๙๑๕.๗๕	(๒๒.๕๕)	๒๓.๐๔
โครงการก้าวหน้าต่ำ (< ร้อยละ ๑๐)	๔๐	(๑๙.๓๒)	๑๙,๗๑๙.๓๖	(๗๕.๑๕)	๔.๑๒
โครงการที่ไม่มีการเบิกจ่าย	๑๑๖	(๕๖.๐๔)	๕๘๐.๗๐	(๒.๒๑)	-
รวมทั้งสิ้น	๒๐๗	(๑๐๐.๐๐)	๒๖,๒๓๘.๔๖	(๑๐๐.๐๐)	๑๑.๒๐

หมายเหตุ คณะรัฐมนตรีได้มีมติให้หน่วยงานรับผิดชอบยกเลิกโครงการ จำนวน ๒ โครงการ

๔) **โครงการที่ยังไม่มีการเบิกจ่ายเงินกู้ เนื่องจากมีแผนการเบิกจ่ายเงินกู้หลังจากเดือนเมษายน ๒๕๖๔ จำนวน ๓๔ โครงการ วงเงินอนุมัติรวมทั้งสิ้น ๖,๙๐๑.๔๖ ล้านบาท** ส่วนใหญ่เป็นโครงการที่ยังไม่ถึงกำหนดการเบิกจ่าย สูง และเป็นโครงการที่จะช่วยกระตุ้นเศรษฐกิจของประเทศในช่วงครึ่งหลังของปี และมีความจำเป็นต่อการเยียวยาและฟื้นฟูเศรษฐกิจของประเทศ จึงเห็นควรให้หน่วยงานผู้รับผิดชอบโครงการปรับแผนการดำเนินโครงการให้สอดคล้องกับสถานการณ์ และรายงานผลการดำเนินโครงการให้ สบน. และระบบ eMENSCR เป็นประจำทุกเดือนอย่างเคร่งครัด

๕) **โครงการที่มีการยกเลิกการดำเนินโครงการ จำนวน ๓ โครงการ วงเงินอนุมัติรวมทั้งสิ้น รวม ๖.๖๔ ล้านบาท** ซึ่งส่วนใหญ่มีความจำเป็นต้องยกเลิกโครงการเนื่องจากได้รับผลกระทบจากสถานการณ์ การแพร่ระบาดของโรคติดเชื้อไวรัสโคโรนา ๒๐๑๙ อย่างไรก็ดี เนื่องจากขณะนี้ยังไม่อาจคาดการณ์ได้ว่าสถานการณ์การแพร่ระบาดฯ จะยุติเมื่อไหร่ **ดังนั้น จึงเห็นควรให้หน่วยงานรับผิดชอบโครงการพิจารณาปรับแผนการดำเนินโครงการ และในกรณีที่พิจารณาแล้วว่ามีความจำเป็นต้องขอยกเลิกโครงการ เห็นควรให้เร่งเสนอเรื่องดังกล่าว พร้อมระบุเหตุผลและความจำเป็นเสนอรัฐมนตรีเจ้าสังกัดพิจารณาก่อนเสนอคณะกรรมการฯ พิจารณาให้ความเห็นประกอบการพิจารณาของคณะรัฐมนตรีตามขั้นตอนต่อไป**

๓.๑๑.๓ ผลการดำเนินงานของคณะกรรมการฯ

เมื่อวันที่ ๒ มิถุนายน ๒๕๖๔ คณะกรรมการฯ ในคราวประชุมครั้งที่ ๑๙/๒๕๖๔ ได้มีมติรับทราบข้อสังเกตและข้อเสนอแนะของคณะกรรมาธิการติดตามการบริหารงบประมาณวุฒิสภา (คณะกรรมาธิการฯ) เกี่ยวกับการดำเนินโครงการภายใต้แผนงาน/โครงการกลุ่มที่ ๓ ตามบัญชีท้ายพระราชกำหนดฯ พร้อมทั้งได้มอบหมายให้ฝ่ายเลขานุการฯ มีหนังสือแจ้งให้หน่วยงานรับผิดชอบรายงานสถานะของโครงการ รวมทั้งอุปสรรค/ปัญหาที่เกิดจากการระบาดของโรคโควิด - ๑๙ ระลอกใหม่ ณ สิ้นเดือนพฤษภาคม ๒๕๖๔ ให้ สศช. ภายในวันที่ ๑๔ มิถุนายน ๒๕๖๔ ทั้งนี้ ในกรณีที่ไม่สามารถลงนามผูกพันสัญญาในกิจกรรม/โครงการที่ต้องมีการจัดซื้อจัดจ้างหรือไม่มีแผนการใช้จ่ายในส่วนงบดำเนินงาน

/ที่ชัดเจน...

ที่ชัดเจนภายในวันที่ ๓๐ มิถุนายน ๒๕๖๔ ให้หน่วยงานเสนอขอยุติการดำเนินโครงการตามขั้นตอนข้อ ๑๘ ของระเบียบสำนักนายกรัฐมนตรีฯ แล้ว โดยขณะนี้ กระทรวงเจ้าสังกัดของหน่วยงานรับผิดชอบได้ทยอยจัดส่งข้อมูลดังกล่าวให้ สศช. แล้ว **ดังนั้น จึงเห็นควรเร่งรัดให้กระทรวงเจ้าสังกัดเร่งติดตามให้หน่วยงานรับผิดชอบเร่งดำเนินการดังกล่าว เพื่อให้คณะกรรมการฯ มีข้อมูลเพียงพอสำหรับการจัดทำข้อเสนอแนะเสนอคณะรัฐมนตรีพิจารณาตามมาตรา ๘ (๒) แห่งพระราชกำหนดฯ ต่อไป**

๓.๑๑.๔ มติคณะกรรมการ

คณะกรรมการฯ พิจารณาแล้ว มีมติเห็นควรเสนอคณะรัฐมนตรีพิจารณาตามมาตรา ๘ (๒) ของพระราชกำหนดฯ ดังนี้ **รับทราบรายงานความก้าวหน้าการดำเนินงานและการใช้จ่ายเงินกู้ของแผนงานหรือโครงการภายใต้พระราชกำหนดฯ ราย ๓ เดือน ครั้งที่ ๔ (๑ กุมภาพันธ์ – ๓๐ เมษายน ๒๕๖๔)** พร้อมทั้งเห็นควรให้ความเห็นชอบให้กระทรวงเจ้าสังกัด และหน่วยงานรับผิดชอบโครงการที่ได้รับอนุมัติให้ใช้จ่ายจากเงินกู้ตามพระราชกำหนดฯ ดำเนินการตามข้อเสนอแนะของคณะกรรมการฯ อย่างเคร่งครัด พร้อมทั้งปฏิบัติตามขั้นตอนของระเบียบและกฎหมายที่เกี่ยวข้องต่อไป

๓.๑๒ รายงานผลการดำเนินการโครงการยกระดับเศรษฐกิจและสังคมรายตำบลแบบบูรณาการ (๑ ตำบล ๑ มหาวิทยาลัย) ระยะ ๓ เดือน (กุมภาพันธ์ – เมษายน ๒๕๖๔) ของกระทรวงการอุดมศึกษา วิทยาศาสตร์ วิจัยและนวัตกรรม

คณะกรรมการฯ ขอเสนอรายงานผลการดำเนินการโครงการยกระดับเศรษฐกิจและสังคมรายตำบลแบบบูรณาการ (๑ ตำบล ๑ มหาวิทยาลัย) ระยะ ๓ เดือน (กุมภาพันธ์ – เมษายน ๒๕๖๔) ของกระทรวงการอุดมศึกษา วิทยาศาสตร์ วิจัยและนวัตกรรม (อว.) ให้คณะรัฐมนตรีเพื่อพิจารณาตามมาตรา ๘ (๒) แห่งพระราชกำหนดฯ สรุปสาระสำคัญ ดังนี้

๓.๑๒.๑ ความเป็นมา

วันที่ ๖ ตุลาคม ๒๕๖๓ คณะรัฐมนตรีได้มีมติอนุมัติโครงการยกระดับเศรษฐกิจและสังคมรายตำบลแบบบูรณาการ (๑ ตำบล ๑ มหาวิทยาลัย) ของสำนักงานปลัดกระทรวงการอุดมศึกษา วิทยาศาสตร์ วิจัยและนวัตกรรม วงเงิน ๑๐.๖๒๙.๖๐ ล้านบาท โดยใช้จ่ายจากเงินกู้ภายใต้แผนฟื้นฟูเศรษฐกิจและสังคมฯ (แผนงาน/โครงการกลุ่มที่ ๓) ตามบัญชีท้ายพระราชกำหนดฯ

๓.๑๒.๒ ข้อเสนอเพื่อพิจารณาของหน่วยงาน

วันที่ ๒๒ พฤษภาคม ๒๕๖๔ อว. ได้ส่งเรื่องรายงานผลการดำเนินการโครงการยกระดับเศรษฐกิจและสังคมรายตำบลแบบบูรณาการ (๑ ตำบล ๑ มหาวิทยาลัย) ระยะ ๓ เดือน (กุมภาพันธ์ – เมษายน ๒๕๖๔) ให้คณะกรรมการฯ เพื่อทราบ **สรุปผลการดำเนินงานที่สำคัญ ณ วันที่ ๓๐ เมษายน ๒๕๖๔ ดังนี้**

๑) มีการจ้างงานทั้งสิ้น ๕๗,๒๖๔ คน คิดเป็นร้อยละ ๙๕.๔ ของเป้าหมาย โดยสรุปผลการการดำเนินงานดังนี้

ภารกิจ (หรือวัตถุประสงค์)	ผลการดำเนินการ (หรือข้อค้นพบ)

ภารกิจ (หรือวัตถุประสงค์)	ผลการดำเนินการ (หรือข้อค้นพบ)
จัดทำข้อมูลชุมชน ประกอบด้วย (๑) การจัดทำข้อมูลตำบลโปรไฟล์ และ (๒) การจัดทำรายงานและวิเคราะห์ข้อมูล	■ มีการจัดทำข้อมูลตำบลโปรไฟล์ได้สมบูรณ์แล้ว ๒,๘๙๘ ตำบล (๙๖.๖๐% ของทั้งหมด) ■ กว่าร้อยละ ๔๕.๘ เป็นตำบลที่มีศักยภาพมุ่งสู่ความยั่งยืนและความพอเพียง ■ กว่าร้อยละ ๕๐.๘ เป็นตำบลที่พอจะอยู่รอดจากความยากลำบาก และยังอยู่ในภาวะยากลำบาก
สำรวจความพร้อมในการเฝ้าระวัง COVID-๑๙ และโรคอุบัติใหม่	■ ในภาพรวมทั้งประเทศ มีการตระหนักรู้และเฝ้าระวังโรค COVID-๑๙ มากกว่าร้อยละ ๘๖
จัดทำข้อมูลชุมชนขนาดใหญ่ ประกอบด้วย (๑) การจัดทำข้อมูลชุมชน ได้แก่ ข้อมูลพื้นฐานที่สำคัญ ข้อมูลความหลากหลายทางชีวภาพและความหลากหลายทางวัฒนธรรมของพื้นที่ และ (๒) การจัดทำระบบโมดูลของข้อมูล	■ จัดเก็บข้อมูล ๒ ส่วน คือ ข้อมูลที่มีอยู่เดิมจากฐานข้อมูลหน่วยงาน และข้อมูลจัดเก็บเพิ่มเติมผ่าน U๒T Applications ซึ่งได้มีการพัฒนา Applications ในการจัดเก็บข้อมูลเรียบร้อยแล้ว และได้มีการทดสอบระบบและการจัดเก็บข้อมูลในบางตำบลไปบ้างแล้ว และจะเริ่มมีการจัดเก็บข้อมูลจริงในเดือน มิถุนายน ๒๕๖๔ เป็นต้นไป ■ กลุ่มข้อมูลชุมชนที่จัดเก็บผ่าน Applications U๒T ได้แก่ (๑) ข้อมูลความหลากหลายทางชีวภาพ (Bio Diversity) เช่น พืช สัตว์ เห็ดรา ในพื้นที่ ตำแหน่งที่พบ ภาพถ่าย และการใช้ประโยชน์ เป็นต้น และ (๒) ข้อมูลความหลากหลายทางวัฒนธรรม (Cultural Diversity) เช่น ข้อมูลพื้นที่ท่องเที่ยว อาหารประจำถิ่น ภาษา และกลุ่มอาชีพเศรษฐกิจสร้างสรรค์ เป็นต้น

๒) มีการพัฒนาทักษะผู้ที่ได้รับการจ้างงานในโครงการฯ ๔ ด้าน ร่วมกับสถาบันและองค์กรที่เกี่ยวข้อง อาทิ สถาบันพัฒนาบุคลากรภาครัฐด้านดิจิทัล ภายใต้การดำเนินงานของสำนักงานพัฒนารัฐบาลดิจิทัล (องค์การมหาชน) โครงการมหาวิทยาลัยไซเบอร์ไทย ตลาดหลักทรัพย์แห่งประเทศไทย สำนักงานนวัตกรรมแห่งชาติ และสถาบัน Change Fusion โดยจำนวนผู้ที่ได้รับการจ้างงานที่ได้รับการพัฒนาทักษะ ระหว่างเดือน ก.พ. - เม.ย. ๒๕๖๔ ดังนี้

หลักสูตร E-learning	จำนวนผู้เข้ารับการพัฒนาทักษะ (คน)
Financial Literacy ผ่านระบบ SET e-Learning	๑๐,๒๙๙ (๑๗.๗%)
Digital Literacy ผ่านระบบ Thai MOOC & TDGA & อื่น ๆ	๔,๙๒๐ (๘.๒%)
English Competency ผ่านระบบ Thai MOOC & อื่น ๆ	๓,๗๐๑ (๖.๒%)
Social Competency ผ่านระบบ Thai MOOC & SI School & อื่น ๆ	๑,๒๓๖ (๒.๑%)

๓) มีการยกระดับเศรษฐกิจในภาพรวม ผ่านการดำเนินกิจกรรมรายตำบล ๓,๐๐๐ ตำบล ทั้งสิ้น ๙,๖๗๙ โครงการ ดังนี้

กิจกรรม	จำนวน (โครงการ)	งบประมาณ (บาท)
การพัฒนาสัมมาชีพและสร้างอาชีพใหม่ (การยกระดับสินค้า OTOP/อาชีพอื่นๆ)	๒,๗๓๐	๙๕๖,๘๙๑,๓๕๔.๗๔ (๔๐.๓%)
การสร้างและพัฒนา Creative Economy (การยกระดับการท่องเที่ยว)	๒,๐๔๗	๔๐๘,๒๔๓,๘๗๗.๐๓ (๑๗.๒%)
การนำองค์ความรู้ไปช่วยบริการชุมชน (Health Care/เทคโนโลยีด้านต่างๆ)	๒,๔๒๒	๕๓๐,๘๘๗,๐๖๖.๘๕ (๒๒.๓%)
การส่งเสริมด้านสิ่งแวดล้อม/Circular Economy (การเพิ่มรายได้หมุนเวียนให้แก่ชุมชน)	๒,๓๑๘	๔๐๗,๗๙๖,๑๙๕.๔๕ (๑๗.๒%)
อื่นๆ	๑๖๒	๗๑,๙๑๕,๒๙๒.๐๔ (๓.๐%)
รวม	**๙,๖๗๙**	**๒,๓๗๕,๗๓๓,๗๘๖.๑๑**

/๔) มีการ...

๔) **มีการจัดการแข่งขัน Hackathon เพื่อหาแนวทางการแก้ไขปัญหาด้านนวัตกรรมที่ตอบโจทย์กับบริบทพื้นที่ผ่านการเรียนรู้และปฏิบัติจริงในชุมชน** โดยตั้งเป้ามีผู้เข้าร่วมโครงการ ไม่น้อยกว่า ๓๒๐ ทีม หรือ ๒,๐๐๐ คน โดยกำหนดประเด็นพัฒนา ๔ ด้าน ได้แก่ Creative Economy Technology/Health Care, Circular Economy และ Art and Culture

๕) **มีการออกแบบการสื่อสารโครงการให้เป็น Online Community เพื่อให้ผู้เข้าร่วมโครงการมากกว่า ๖๐,๐๐๐ คน** สามารถสื่อสารกันทั้งภายในและภายนอกโครงการได้อย่างทั่วถึง

๖) **ผลที่ได้รับจากการดำเนินโครงการที่ผ่านมา**

๖.๑) คาดว่ามีเงินหมุนเวียนในชุมชน (พื้นที่) ไม่น้อยกว่า ๗๐๐ ล้านบาทต่อเดือน โดยประเมินจากค่าจ้างของผู้ได้รับการจ้างงาน และกิจกรรมที่ดำเนินการในพื้นที่

๖.๒) มีการจ้างงานในพื้นที่ มากกว่า ๕๓,๐๐๐ คน และทั้งหมดเป็นคนในพื้นที่

๖.๓) มีการพัฒนากำลังคนให้มีทักษะสำคัญอย่างน้อย ๔ ด้าน คือ ด้านการเงิน ด้านดิจิทัล ด้านภาษาอังกฤษ และด้านสังคม

๖.๔) การยกระดับเศรษฐกิจและสังคม ช่วยในการพัฒนาพื้นที่ในด้านการสร้างอาชีพ การสร้างรายได้ การพัฒนาคุณภาพชีวิต ในชุมชนให้สูงขึ้น (ซึ่งจะมีการประเมินผลกระทบเชิงคุณภาพและปริมาณต่อไป)

(รายละเอียดปรากฏตามสิ่งที่ส่งมาด้วย ๑๖)

๓.๑๒.๓ มติคณะกรรมการ

คณะกรรมการฯ พิจารณาแล้ว มีมติเห็นควรเสนอคณะรัฐมนตรีพิจารณาตามมาตรา ๘ (๒) ของพระราชกำหนดฯ ดังนี้ **รับทราบรายงานผลการดำเนินการโครงการยกระดับเศรษฐกิจและสังคมรายตำบลแบบบูรณาการ (๑ ตำบล ๑ มหาวิทยาลัย) ระยะ ๓ เดือน (กุมภาพันธ์ – เมษายน ๒๕๖๔)** ตามที่ อว. เสนอ พร้อมทั้งเห็นควรให้ อว. รับความเห็นของคณะกรรมการฯ ไปประกอบการดำเนินโครงการฯ ในระยะต่อไป ดังนี้

๑) **ควรเร่งให้มีการจ้างงานในพื้นที่ให้ครบถ้วนตามที่กำหนด** เพื่อให้การจัดทำตำบลโปรไฟล์เป็นไปอย่างครบถ้วนและสามารถใช้ประโยชน์ตามเป้าหมายของโครงการ

๒) **ควรเร่งดำเนินการพัฒนาทักษะผู้ที่ได้รับการจ้างให้ครบทุกหลักสูตร ๔ หลักสูตร** เพื่อให้แล้วเสร็จตามกรอบระยะเวลา และสามารถนำความรู้ที่ได้ไปใช้ในพื้นที่ โดยเฉพาะกิจกรรมการยกระดับเศรษฐกิจและสังคม

๓) **ควรจัดทำรายงานผลการดำเนินงานของกิจกรรมการยกระดับเศรษฐกิจและสังคมของตำบลตามโจทย์และความต้องการรายตำบล** รวม ๙,๖๗๙ โครงการ (อยู่ระหว่างการดำเนินงาน) ที่สามารถสะท้อนผลการดำเนินงานได้ตามกรอบระยะเวลา และสะท้อนให้เห็นถึง

/ผลประโยชน์...

ผลประโยชน์ที่จะเกิดขึ้นกับตำบล เชื่อมโยงกับการแก้ไขปัญหาตามสถานะของข้อมูลตำบลโปรไฟล์ รวมถึงผลสัมฤทธิ์และผลที่คาดว่าจะได้รับให้เป็นไปตามเป้าหมายที่กำหนดในการรายงานผลครั้งถัดไป

๔. ข้อเสนอเพื่อพิจารณา

สศช. ขอเสนอคณะรัฐมนตรีพิจารณาเห็นชอบผลการพิจารณาของคณะกรรมการกลั่นกรองการใช้จ่ายเงินกู้ ในคราวประชุมครั้งที่ ๒๐/๒๕๖๔ ตามข้อ ๓.๑.๔ ๓.๒.๓ ๓.๓.๔ ๓.๔.๔ ๓.๕.๓ ๓.๖.๓ ๓.๗.๓ ๓.๘.๓ ๓.๙.๓ ๓.๑๐.๓ ๓.๑๑.๔ และ ๓.๑๒.๓ ที่ได้พิจารณากลั่นกรองความเหมาะสมของข้อเสนอแผนงานหรือโครงการเพื่อขอใช้จ่ายเงินกู้ตามพระราชกำหนดฯ การพิจารณากลั่นกรองความเหมาะสมของการเปลี่ยนแปลงรายละเอียดที่เป็นสาระสำคัญของโครงการที่ได้รับอนุมัติจากคณะรัฐมนตรีให้ใช้จ่ายจากเงินกู้ตามพระราชกำหนดฯ รวมทั้งการพิจารณารายงานความก้าวหน้าการดำเนินงานและการใช้จ่ายเงินกู้ของแผนงานหรือโครงการภายใต้พระราชกำหนดฯราย ๓ เดือน รวมถึงการพิจารณารายงานผลการดำเนินการโครงการยกระดับเศรษฐกิจและสังคมรายตำบลแบบบูรณาการ (๑ ตำบล ๑ มหาวิทยาลัย) ระยะ ๓ เดือน (กุมภาพันธ์ – เมษายน ๒๕๖๔) เสนอคณะรัฐมนตรีพิจารณา ดังนี้

๔.๑ อนุมัติโครงการรถ Mobile พาณิชย์...ลดราคา! ช่วยประชาชน กระตุ้นเศรษฐกิจฐานราก ของกรมการค้าภายใน กระทรวงพาณิชย์ ระยะเวลาดำเนินการ ๑ เดือน (กรกฎาคม ๒๕๖๔) กรอบวงเงินโครงการ ๑๖๑.๓๒๔๐ ล้านบาท โดยใช้จ่ายจากเงินกู้ภายใต้แผนงานที่ ๓.๓ ตามบัญชีท้ายพระราชกำหนดฯ ทั้งนี้ เห็นควรให้กระทรวงพาณิชย์ (กรมการค้าภายใน) ดำเนินการติดตามประเมินผลโครงการฯ และความคุ้มค่าของโครงการฯ ในช่วง ๑๕ วันแรก เพื่อเป็นข้อมูลประกอบการจัดทำข้อเสนอโครงการที่มีรูปแบบการดำเนินงานที่มีความเหมาะสมกับสถานการณ์การแพร่ระบาดของโรคติดเชื้อไวรัสโคโรนา ๒๐๑๙ รวมถึงสามารถกระตุ้นการบริโภคภาคครัวเรือนและเอกชนได้ตามวัตถุประสงค์ของการใช้จ่ายเงินกู้ตามบัญชีท้ายพระราชกำหนดฯ **โดยมอบหมายให้กรมการค้าภายใน เป็นหน่วยงานรับผิดชอบโครงการและดำเนินการตามข้อ ๓.๑.๔ (๒)**

๔.๒ อนุมัติการปรับกรอบวงเงินโครงการค่าตอบแทน เยียวยา ชดเชย และเสี่ยงภัยสำหรับการปฏิบัติงานของอาสาสมัครสาธารณสุขประจำหมู่บ้าน (อสม.) ในการเฝ้าระวัง ป้องกัน และควบคุมโรคติดเชื้อไวรัสโคโรนา ๒๐๑๙ ในชุมชน ของกรมสนับสนุนบริการสุขภาพ กระทรวงสาธารณสุข ตามมติคณะรัฐมนตรีเมื่อวันที่ ๑ มิถุนายน ๒๕๖๔ จากเดิม ๑,๕๗๕.๔๙๕๐ ล้านบาท เป็น ๑,๕๗๕.๔๕๙๐ ล้านบาท เพื่อให้สอดคล้องกับข้อเสนอโครงการฯ **พร้อมทั้งอนุมัติให้กรมสนับสนุนบริการสุขภาพ กระทรวงสาธารณสุข เปลี่ยนแปลงรายละเอียดที่เป็นสาระสำคัญของโครงการค่าตอบแทน เยียวยา ชดเชย และเสี่ยงภัยสำหรับการปฏิบัติงานของอาสาสมัครสาธารณสุขประจำหมู่บ้าน (อสม.) ในการเฝ้าระวัง ป้องกันและควบคุมโรคติดเชื้อไวรัสโคโรนา ๒๐๑๙ ในชุมชน โดยเป็นการขยายระยะเวลาการดำเนินการเบิกจ่ายค่าตอบแทนฯ จากเดิมสิ้นสุดเดือนกรกฎาคม ๒๕๖๔ เป็นสิ้นสุดเดือนสิงหาคม ๒๕๖๔ กรอบวงเงินรวมไม่เกิน ๑,๕๗๕.๔๕๙๐ ล้านบาท** ตามที่รัฐมนตรีว่าการกระทรวงสาธารณสุขได้เห็นชอบตามขั้นตอนแล้ว พร้อมทั้งเห็นควรให้กรมสนับสนุนบริการสุขภาพเร่งติดตามการจ่ายเงินให้แก่ผู้มีสิทธิโดยเร็ว ซึ่งจะช่วยสร้างขวัญและกำลังใจในการเฝ้าระวัง ป้องกัน และควบคุมโรคติดเชื้อไวรัสโคโรนา ๒๐๑๙ ในชุมชนต่อไป ทั้งนี้ เมื่อคณะรัฐมนตรีเห็นชอบตามผลการพิจารณาของคณะกรรมการฯ แล้ว เห็นควรให้กรมสนับสนุนบริการสุขภาพเร่งดำเนินการแก้ไขข้อมูลโครงการในระบบ eMENSCR โดยเร็ว

/๔.๓ อนุมัติให้...

๔.๓ อนุมัติให้กระทรวงสาธารณสุขปรับปรุงรายละเอียดโครงการพัฒนาศักยภาพระบบบริการสุขภาพ รองรับสถานการณ์การแพร่ระบาดของโรคติดเชื้อไวรัสโคโรนา ๒๐๑๙ ของหน่วยงานส่วนภูมิภาค สำนักงานปลัดกระทรวงสาธารณสุข กระทรวงสาธารณสุข ตามมติคณะรัฐมนตรีเมื่อวันที่ ๒๙ ธันวาคม ๒๕๖๓ ในส่วนของการปรับปรุงหอพักเพื่อรองรับผู้ป่วยติดเชื้อ ของโรงพยาบาลพระปกเกล้า จังหวัดจันทบุรี จำนวน ๓ รายการ จากการปรับปรุงหอพักผู้ป่วยติดเชื้อรวม (Cohort ward) จำนวน ๖๐ เตียง กรอบวงเงิน ๑๔,๘๙๙,๗๐๐ บาท เป็นการปรับปรุงหอพักผู้ป่วยติดเชื้ออาการหนักที่ไม่สามารถรักษาตัวในห้องพักรวมได้ (Single room) จำนวน ๑๒ ห้อง กรอบวงเงิน ๑๒,๑๔๕,๒๐๐ บาท **ทำให้กรอบวงเงินของโครงการพัฒนาศักยภาพระบบบริการสุขภาพ รองรับสถานการณ์การแพร่ระบาดของโรคติดเชื้อไวรัสโคโรนา ๒๐๑๙ ของหน่วยงานส่วนภูมิภาค สำนักงานปลัดกระทรวงสาธารณสุข ลดลงจาก ๒,๐๓๗.๖๙๑๗ ล้านบาท คงเหลือ ๒,๐๓๔.๙๓๗๒ ล้านบาท (ลดลง ๒.๗๕๔๕ ล้านบาท)** พร้อมทั้งเห็นควรให้กระทรวงสาธารณสุขกำกับการดำเนินโครงการฯ ให้แล้วเสร็จตามเป้าหมายที่กำหนดไว้ และเมื่อคณะรัฐมนตรีเห็นชอบตามผลการพิจารณาของคณะกรรมการฯ แล้ว เห็นควรให้สำนักงานปลัดกระทรวงสาธารณสุข เร่งดำเนินการแก้ไขข้อมูลโครงการในระบบ eMENSCR โดยเร็ว

๔.๔ อนุมัติให้กรมพัฒนาชุมชน กระทรวงมหาดไทย ปรับปรุงรายละเอียดโครงการพัฒนาพื้นที่ต้นแบบการพัฒนาคุณภาพชีวิตตามหลักทฤษฎีใหม่ ประยุกต์สู่ "โคก หนอง นา โมเดล" ตามมติคณะกรรมการฯ ข้อ ๓.๔.๔ ๑) - ๕)

๔.๕ อนุมัติให้จังหวัดนครปฐม เปลี่ยนแปลงแผนการดำเนินการกิจกรรมย่อยจำนวน ๓ กิจกรรม วงเงินรวม ๗.๓๓๒๖ ล้านบาท และยกเลิกการดำเนินกิจกรรมย่อยจำนวน ๘ กิจกรรม วงเงินรวม ๘.๒๘๐๔ ล้านบาท ภายใต้โครงการยกระดับคุณภาพผลผลิตทางการเกษตรสู่มาตรฐานเกษตรปลอดภัย **ทำให้กรอบวงเงินโครงการฯ ปรับลดจาก ๑๕.๖๑๓๐ ล้านบาท เป็น ๗.๓๓๒๖ ล้านบาท** ตามที่รัฐมนตรีว่าการกระทรวงมหาดไทยได้เห็นชอบตามขั้นตอนแล้ว ทั้งนี้ เมื่อคณะรัฐมนตรีเห็นชอบตามผลการพิจารณาของคณะกรรมการฯ แล้ว เห็นควรให้จังหวัดนครปฐมเร่งดำเนินการแก้ไขข้อมูลโครงการในระบบ eMENSCR โดยเร็ว

๔.๖ อนุมัติให้จังหวัดพิจิตร ปรับเปลี่ยนแผนการดำเนินการกิจกรรมย่อยจำนวน ๓ กิจกรรม ภายใต้โครงการพัฒนายกระดับการผลิตสินค้าเกษตรด้วยเทคโนโลยีและนวัตกรรมของเกษตรกรปราดเปรื่อง (Young Smart Farmer & Smart Farmer) วงเงิน ๓.๑๕๐๐ ล้านบาท ตามที่รัฐมนตรีว่าการกระทรวงมหาดไทยได้เห็นชอบตามขั้นตอนแล้ว ทั้งนี้ เมื่อคณะรัฐมนตรีเห็นชอบตามผลการพิจารณาของคณะกรรมการฯ แล้ว เห็นควรให้จังหวัดพิจิตรเร่งดำเนินการแก้ไขข้อมูลโครงการในระบบ eMENSCR โดยเร็ว

๔.๗ อนุมัติให้จังหวัดตรัง ยกเลิกการดำเนินโครงการพัฒนาศักยภาพการผลิตสินค้าเกษตรอินทรีย์ด้วยระบบสารสนเทศ ภายใต้โครงการส่งเสริมและพัฒนาการผลิตสินค้าเกษตรปลอดภัยเข้าสู่ระบบเกษตรอินทรีย์เพื่อสร้างรายได้แก่เกษตรกร วงเงิน ๐.๕๒๐๐ ล้านบาท ตามที่รัฐมนตรีว่าการกระทรวงมหาดไทยได้เห็นชอบตามขั้นตอนแล้ว ทั้งนี้ เมื่อคณะรัฐมนตรีเห็นชอบตามผลการพิจารณาของคณะกรรมการฯ แล้ว เห็นควรให้จังหวัดตรังเร่งดำเนินการแก้ไขข้อมูลโครงการในระบบ eMENSCR โดยเร็ว

๔.๘ อนุมัติให้จังหวัดลำปาง ยกเลิกการดำเนินโครงการพัฒนาตลาดสินค้าออนไลน์ของเครือข่ายชมรมคนพิการจังหวัดลำปาง วงเงิน ๐.๔๒๒๐ ล้านบาท ตามที่รัฐมนตรีว่าการกระทรวงมหาดไทย

/ได้เห็นชอบ...

ได้เห็นชอบตามขั้นตอนแล้ว ทั้งนี้ เมื่อคณะรัฐมนตรีเห็นชอบตามผลการพิจารณาของคณะกรรมการฯ แล้ว เห็นควรให้จังหวัดลำปางเร่งดำเนินการตามข้อ ๑๙ และ ๒๐ ของระเบียบสำนักนายกรัฐมนตรีฯ โดยเร็ว

๔.๙ อนุมัติให้จังหวัดอุดรธานี ยกเลิกการดำเนินโครงการส่งเสริมและฟื้นฟูการปลูกหม่อนเลี้ยงไหมจังหวัดอุดรธานี วงเงินจำนวน ๗ ล้านบาท ตามที่รัฐมนตรีว่าการกระทรวงมหาดไทยได้เห็นชอบตามขั้นตอนแล้ว ทั้งนี้ เมื่อคณะรัฐมนตรีเห็นชอบตามผลการพิจารณาของคณะกรรมการฯ แล้ว เห็นควรให้จังหวัดอุดรธานีเร่งดำเนินการตามข้อ ๑๙ และ ๒๐ ของระเบียบสำนักนายกรัฐมนตรีฯ โดยเร็ว

๔.๑๐ อนุมัติให้กระทรวงการท่องเที่ยวและกีฬา ปรับแผนการดำเนินงานและแผนการใช้จ่ายโครงการเชฟชุมชนเพื่อยกระดับการท่องเที่ยวเชิงอาหารจังหวัดกาญจนบุรี โดยปรับแผนดำเนินงาน จากเดิมตั้งแต่วันที่ ๑ มกราคม - ๓๐ เมษายน ๒๕๖๔ เป็นตั้งแต่วันที่ ๑ มีนาคม - ๓๑ สิงหาคม ๒๕๖๔ และปรับแผนเบิกจ่าย จากเดิมตั้งแต่วันที่ ๑ มกราคม - ๓๐ เมษายน ๒๕๖๔ เป็นตั้งแต่วันที่ ๑ พฤษภาคม - ๓๑ สิงหาคม ๒๕๖๔ ตามที่รัฐมนตรีว่าการกระทรวงการท่องเที่ยวและกีฬาได้เห็นชอบตามขั้นตอนแล้ว ทั้งนี้ เห็นควรให้กระทรวงการท่องเที่ยวและกีฬา กำกับการดำเนินโครงการฯ ให้แล้วเสร็จตามเป้าหมายที่กำหนดไว้ และเมื่อคณะรัฐมนตรีเห็นชอบตามผลการพิจารณาของคณะกรรมการฯ แล้ว เห็นควรให้สำนักงานการท่องเที่ยวและกีฬาจังหวัดกาญจนบุรี เร่งดำเนินการแก้ไขข้อมูลโครงการในระบบ eMENSCR โดยเร็ว

๔.๑๑ รับทราบรายงานความก้าวหน้าการดำเนินงานและการใช้จ่ายเงินกู้ของแผนงานหรือโครงการภายใต้พระราชกำหนดฯ ราย ๓ เดือน ครั้งที่ ๔ (๑ กุมภาพันธ์ – ๓๐ เมษายน ๒๕๖๔) พร้อมทั้งเห็นควรให้ความเห็นชอบให้กระทรวงเจ้าสังกัด และหน่วยงานรับผิดชอบโครงการที่ได้รับอนุมัติให้ใช้จ่ายจากเงินกู้ตามพระราชกำหนดฯ ดำเนินการตามข้อเสนอแนะของคณะกรรมการฯ ตามข้อ ๓.๑๑.๔ อย่างเคร่งครัด พร้อมทั้งปฏิบัติตามขั้นตอนของระเบียบและกฎหมายที่เกี่ยวข้อง

๔.๑๒ รับทราบรายงานผลการดำเนินการโครงการยกระดับเศรษฐกิจและสังคมรายตำบลแบบบูรณาการ (๑ ตำบล ๑ มหาวิทยาลัย) ระยะ ๓ เดือน (กุมภาพันธ์ – เมษายน ๒๕๖๔) ตามที่กระทรวงการอุดมศึกษา วิทยาศาสตร์ วิจัยและนวัตกรรมเสนอ พร้อมทั้งเห็นควรให้กระทรวงการอุดมศึกษา วิทยาศาสตร์ วิจัยและนวัตกรรม รับความเห็นของคณะกรรมการฯ ตามข้อ ๓.๑๒.๓ ไปประกอบการดำเนินโครงการฯ ในระยะต่อไป

ทั้งนี้ ในกรณีที่คณะรัฐมนตรีมีมติอนุมัติตามผลการพิจารณาของคณะกรรมการฯ ในคราวประชุมครั้งที่ ๒๐/๒๕๖๔ จะทำให้กรอบวงเงินกู้ตามพระราชกำหนดฯ คงเหลือทั้งสิ้นรวม ๑๕,๘๑๘.๘๔๘๗ ล้านบาท

สรุปวงเงินใช้จ่าย	วงเงินตามบัญชีท้าย	วงเงินอนุมัติ ๑๙/๖/๒๕๖๔	จำนวนโครงการ	กรอบวงเงินคงเหลือ ๑๙/๖/๒๕๖๔	ข้อเสนอในครั้งนี้	กรอบวงเงินคงเหลือ ๒๒/๖/๒๕๖๔
แผนงาน/โครงการกลุ่มที่๑	๔๕,๐๐๐	๔๔,๗๖๓.๒๔๙๕	๔๙	๒๓๖.๗๕๐๕	(๒.๗๙๐๕)	๒๓๙.๕๔๑๐
๑. โครงการพัฒนาศักยภาพระบบบริการรองรับสถานการณ์การแพร่ระบาดของโรคติดเชื้อไวรัสโคโรนา ๒๐๑๙ ของหน่วยงานส่วนภูมิภาค สำนักงานปลัดกระทรวงสาธารณสุข					(๒.๗๕๔๕)	
๒. โครงการค่าตอบแทน เยียวยา ชดเชย และเสี่ยงภัยสำหรับปฏิบัติงานของอาสาสมัครสาธารณสุขประจำหมู่บ้าน (อสม.)					(๐.๐๓๖๐)	
แผนงาน/โครงการกลุ่มที่๒	๗๐๑,๒๓๘	๖๙๐,๑๓๖.๕๗๒๓	๑๕	๑๑,๑๐๑.๔๒๗๗	-	๑๑,๑๐๑.๔๒๗๗
แผนงาน/โครงการกลุ่มที่๓	๒๕๓,๗๖๒	๒๔๙,๑๓๙.๐๑๘๕	๒๔๐	๔,๖๒๒.๙๘๑๖	๑๔๕.๑๐๑๖	๔,๔๗๗.๘๘๐๐

/สรุปวงเงิน...

สรุปวงเงินใช้จ่าย	วงเงินตามบัญชีท้าย	วงเงินอนุมัติ ๑๙/๖/๒๕๖๔	จำนวนโครงการ	กรอบวงเงินคงเหลือ ๑๙/๖/๒๕๖๔	ข้อเสนอในครั้งนี้	กรอบวงเงินคงเหลือ ๒๒/๖/๒๕๖๔
๓. โครงการรถ Mobile พาณิชย์...ฯ					๑๖๑.๓๒๔๐	
๔. โครงการยกระดับคุณภาพผลผลิตทางการเกษตรสู่มาตรฐานเกษตรปลอดภัยฯ (จังหวัดนครปฐม)					(๘.๒๘๐๔)	
๕. โครงการส่งเสริมและพัฒนาการผลิตสินค้าเกษตรปลอดภัยฯ (จังหวัดตรัง)					(๐.๕๒๐๐)	
๖. โครงการพัฒนาตลาดสินค้าออนไลน์ของเครือข่ายขมรมคนพิการ (จังหวัดลำปาง)					(๐.๔๒๒๐)	
๗. โครงการส่งเสริมและฟื้นฟูการปลูกหม่อนเลี้ยงไหม (จังหวัดอุตรธานี)					(๗.๐๐๐๐)	
รวมทั้งหมด	๑,๐๐๐,๐๐๐	๙๘๔,๐๓๘.๘๔๐๒	๓๐๔	๑๕,๙๖๑.๑๕๙๘	๑๗๒.๓๑๑๑	๑๕,๘๑๘.๘๔๘๗

จึงเรียนมาเพื่อโปรดพิจารณาดำเนินการเสนอผลการพิจารณาของคณะกรรมการกลั่นกรองการใช้จ่ายเงินกู้ ในคราวประชุมครั้งที่ ๒๐/๒๕๖๔ ในการประชุมคณะรัฐมนตรีด้วย จะขอบคุณยิ่ง

ขอแสดงความนับถือ

(นายดนุชา พิชยนันท์)
เลขาธิการสภาพัฒนาการเศรษฐกิจและสังคมแห่งชาติ
ประธานกรรมการกลั่นกรองการใช้จ่ายเงินกู้

โทรศัพท์ ๐๒ ๒๘๐ ๔๐๘๕
โทรสาร ๐๒ ๒๘๐ ๑๘๖๐
Email: phavina@nesdc.go.th

QR CODE

- สำเนาคู่ฉบับ -

ส่วนราชการ สำนักเสริมสร้างความเข้มแข็งชุมชน กลุ่มงานประสานแผนและยุทธศาสตร์ โทร. ๐ ๒๑๔๑ ๒๒๕๓

ที่ มท ๐๔๐๙.๒ / ๑๖๕๕ วันที่ ๑๗ ธันวาคม ๒๕๖๔

เรื่อง การขอเปลี่ยนแปลงรายละเอียดโครงการพัฒนาพื้นที่ต้นแบบการพัฒนาคุณภาพชีวิตตามหลักทฤษฎีใหม่ ประยุกต์สู่ "โคก หนอง นา โมเดล"

เรียน ผู้อำนวยการกองแผนงาน

คณะรัฐมนตรีมีมติ เมื่อวันที่ ๘ กรกฎาคม ๒๕๖๓ เห็นชอบผลการพิจารณาของคณะกรรมการกลั่นกรองการใช้จ่ายเงินกู้ในคราวประชุม ครั้งที่ ๘/๒๕๖๓ อนุมัติ โครงการพัฒนาพื้นที่ต้นแบบการพัฒนาคุณภาพชีวิตตามหลักทฤษฎีใหม่ ประยุกต์สู่ "โคก หนอง นา โมเดล" ตามที่กรมการพัฒนาชุมชนเสนอวงเงินงบประมาณ ๔,๗๘๗,๙๑๖,๔๐๐ บาท (สี่พันเจ็ดร้อยแปดสิบเจ็ดล้านเก้าแสนหนึ่งหมื่นหกพันสี่ร้อยบาทถ้วน) ระยะเวลาดำเนินงาน ๑ ปี ๓ เดือน (กรกฎาคม พ.ศ. ๒๕๖๓ – กันยายน พ.ศ. ๒๕๖๔) โดยเป็นการอนุมัติแผนงานหรือโครงการเพื่อขอใช้จ่ายเงินกู้ภายใต้แผนฟื้นฟูเศรษฐกิจและสังคมของประเทศ ตามบัญชีท้ายพระราชกำหนดรอบที่ ๑ (ครั้งที่ ๑) (เอกสาร ๑) และคณะรัฐมนตรีมีมติเมื่อวันที่ ๒๒ มิถุนายน ๒๕๖๔ อนุมัติและรับทราบตามผลการพิจารณาของคณะกรรมการกลั่นกรองการใช้จ่ายเงินกู้ตามมติคณะกรรมการกลั่นกรองการใช้จ่ายเงินกู้ ในคราวประชุมครั้งที่ ๒๐/๒๕๖๔ เมื่อวันที่ ๑๗ มิถุนายน ๒๕๖๔ มีมติเห็นควรเสนอผลการพิจารณากลั่นกรองความเหมาะสมของการเปลี่ยนแปลงรายละเอียดที่เป็นสาระสำคัญของโครงการที่ได้รับอนุมัติจากคณะรัฐมนตรีให้ใช้จ่ายจากเงินกู้ตามพระราชกำหนดฯ แล้วให้คณะรัฐมนตรีพิจารณาตามขั้นตอน ข้อ ๑๘ ของระเบียบสำนักนายกรัฐมนตรี ตามสำเนาหนังสือสำนักเลขาธิการคณะรัฐมนตรี ด่วนที่สุด ที่ นร ๐๕๐๕/ว(ล) ๒๑๖๓๒ ลงวันที่ ๒๓ มิถุนายน ๒๕๖๔ โดยเห็นชอบการขยายเวลาดำเนินโครงการพัฒนาพื้นที่ต้นแบบการพัฒนาคุณภาพชีวิตตามหลักทฤษฎีใหม่ ประยุกต์สู่ "โคก หนอง นา โมเดล" จากเดิมสิ้นสุดเดือนกันยายน ๒๕๖๔ เป็นธันวาคม ๒๕๖๔ ซึ่งเป็นการปรับแผนการดำเนินงานให้สอดคล้องกับการดำเนินการภายใต้สถานการณ์การแพร่ระบาดของโรคติดเชื้อไวรัสโคโรนา ๒๐๑๙ (เอกสาร ๒)

กรมการพัฒนาชุมชน ได้ขอความร่วมมือสำนักงานพัฒนาเทคโนโลยีอวกาศและภูมิสารสนเทศ (องค์การมหาชน) หรือ สทอภ. ในฐานะหน่วยเบิกจ่ายแทนกรมการพัฒนาชุมชนดำเนินงานในกิจกรรมที่ ๗ สร้างระบบโปรแกรมและระบบฐานข้อมูล พัฒนาระบบ Digital รองรับ Local Economy ตามโครงการพัฒนาพื้นที่ต้นแบบการพัฒนาคุณภาพชีวิตตามหลักทฤษฎีใหม่ ประยุกต์สู่ "โคก หนอง นา โมเดล" ตามหนังสือกรมการพัฒนาชุมชน ด่วนที่สุด ที่ มท ๐๔๐๙.๒/๖๐๑๙ ลงวันที่ ๖ พฤศจิกายน ๒๕๖๓ (เอกสาร ๓)

สำนักงานพัฒนาเทคโนโลยีอวกาศและภูมิสารสนเทศ (องค์การมหาชน) มีหนังสือแจ้งกรมการพัฒนาชุมชน เพื่อรายงานผลการจัดซื้อจัดจ้างในกิจกรรมที่ ๗ สร้างระบบโปรแกรมและระบบฐานข้อมูล พัฒนาระบบ Digital รองรับ Local Economy ว่ามีผลการดำเนินงานที่ล่าช้ากว่ากรอบระยะเวลาการดำเนินโครงการพัฒนาพื้นที่ต้นแบบการพัฒนาคุณภาพชีวิต ตามหลักทฤษฎีใหม่ ประยุกต์สู่ "โคก หนอง นา โมเดล" ที่กำหนดว่าต้องผูกพันสัญญาให้แล้วเสร็จภายในวันที่ ๓๐ กันยายน ๒๕๖๔ และต้องดำเนินการเบิกจ่ายเงินกู้ให้แล้วเสร็จภายในวันที่ ๓๑ ธันวาคม ๒๕๖๔ เนื่องจากยังมีกิจกรรมการจัดซื้อจัดจ้างที่ยังไม่แล้วเสร็จ

/ตามกระบวน...

ตามกระบวนการจัดจ้าง จึงขอปรับแผนการดำเนินงาน โดยขอขยายระยะเวลาการผูกพันสัญญาและขอขยายระยะเวลาดำเนินการเป็นระหว่างเดือนตุลาคม ๒๕๖๔ – ธันวาคม ๒๕๖๔ และขอลดรายละเอียดการดำเนินงานและงบประมาณใน ๓ กิจกรรมย่อย ประกอบด้วย ๑) กิจกรรมย่อยที่ ๑ การจัดซื้อ/จัดหาภาพถ่ายดาวเทียมรายละเอียดสูง ๒) กิจกรรมย่อยที่ ๓ การจัดหา/จัดซื้อ Infrastructure Software (อุปกรณ์คอมพิวเตอร์) ๓) กิจกรรมย่อยที่ ๖ การพัฒนา Platform เทคโนโลยีภูมิสารสนเทศ เพื่อวัดผลสัมฤทธิ์คุณภาพชีวิตในบริบท โคก หนอง นา โมเดล ตามหนังสือสำนักงานพัฒนาเทคโนโลยีอวกาศและภูมิสารสนเทศ (องค์การมหาชน) ที่ อว ๕๓๐๔/๑๙๙๑ ลงวันที่ ๒๗ กันยายน ๒๕๖๔ (เอกสาร ๔) และสำนักงานพัฒนาเทคโนโลยีอวกาศและภูมิสารสนเทศ (องค์การมหาชน) ได้จัดส่งข้อมูลตารางเปรียบเทียบผลผลิตของ ๓ กิจกรรมย่อย ในกิจกรรมที่ ๗ สร้างระบบโปรแกรมและระบบฐานข้อมูล พัฒนาระบบ Digital รองรับ Local Economy ตามโครงการพัฒนาพื้นที่ต้นแบบการพัฒนาคุณภาพชีวิต ตามหลักทฤษฎีใหม่ ประยุกต์สู่ "โคก หนอง นา โมเดล" ที่แจ้งขอขยายระยะเวลาการผูกพันสัญญาและขอขยายระยะเวลาดำเนินการเป็นระหว่างเดือนตุลาคม ๒๕๖๔ – ธันวาคม ๒๕๖๔ และขอลดรายละเอียดการดำเนินงานและงบประมาณ ตามหนังสือสำนักงานพัฒนาเทคโนโลยีอวกาศและภูมิสารสนเทศ (องค์การมหาชน) ที่ อว ๕๓๑๒/๒๑๓๙ ลงวันที่ ๑๒ ตุลาคม ๒๕๖๔ (เอกสาร ๕)

กรมการพัฒนาชุมชนได้จัดประชุมพิจารณาข้อเสนอของสำนักงานพัฒนาเทคโนโลยีอวกาศและภูมิสารสนเทศ (องค์การมหาชน) ประเด็นการจัดซื้อจัดจ้างที่เกิดความล่าช้าตามกิจกรรมที่ ๗ การสร้างระบบโปรแกรมและระบบฐานข้อมูล พัฒนาระบบ Digital รองรับ Local Economy ภายใต้โครงการพัฒนาพื้นที่ต้นแบบการพัฒนาคุณภาพชีวิตตามหลักทฤษฎีใหม่ ประยุกต์สู่ "โคก หนอง นา โมเดล" ครั้งที่ ๑/๒๕๖๔ เมื่อวันพฤหัสบดีที่ ๑๔ ตุลาคม ๒๕๖๔ เวลา ๑๓.๓๐ น. ณ ห้องประชุม ๕๐๐๑ ชั้น ๕ กรมการพัฒนาชุมชน และถ่ายทอดสัญญาณ ผ่านระบบ Zoom Cloud Meetings โดยมีนายนิวัติ น้อยผาง รองอธิบดีกรมการพัฒนาชุมชน เป็นประธานการประชุม โดยผู้เข้าประชุมประกอบด้วย ๑) ที่ปรึกษาอธิบดีกรมการพัฒนาชุมชน ได้แก่ ๑.๑) รองศาสตราจารย์วรวรรณ โรจนไพบูลย์ ๑.๒) ผู้ช่วยศาสตราจารย์พิเชฐ โสวิทยสกุล ๒) หัวหน้าหน่วยงานสังกัดกรมกาพัฒนาชุมชนที่เกี่ยวข้อง ๓) ผู้แทนจาก สทอภ. ได้แก่ ๓.๑) นางกานดาศรี ลิมปาคม รองผู้อำนวยการ สทอภ. ๓.๒) ดร.สยาม ลววิโรจน์วงศ์ ผู้อำนวยการสำนักประยุกต์และบริหารสารสนเทศ และเจ้าหน้าที่ สทอภ. ที่เกี่ยวข้อง ทั้งนี้ จากการหารือที่ประชุมมีมติ ดังนี้ (เอกสาร ๖)

๑) ให้ สทอภ. ดำเนินการจัดหา Infrastructure Software (อุปกรณ์คอมพิวเตอร์) ให้ครบถ้วน ภายในวันที่ ๓๑ ธันวาคม ๒๕๖๔

๒) ให้ สทอภ. ทบทวนและจัดทำแผนการดำเนินงานให้เป็นปัจจุบัน พร้อมทั้งเร่งจัดส่งข้อมูลแจ้งให้กรมการพัฒนาชุมชนทราบ และดำเนินการในส่วนที่เกี่ยวข้องกับการขอขยายระยะเวลาในการพัฒนา Application Platform ต่อไปโดยเร็ว ทั้งนี้ ต้องเตรียมแผนสำรองหากไม่ได้รับการพิจารณาขยายเวลา

๓) ยกเลิกหนังสือสำนักงานพัฒนาเทคโนโลยีอวกาศและภูมิสารสนเทศ ที่ อว ๕๓๐๔/๑๙๙๑ ลงวันที่ ๒๗ กันยายน ๒๕๖๔ เนื่องจาก สทอภ. แจ้งว่า ได้มีการปรับงบประมาณและแผนการดำเนินงานใหม่ให้ได้ผลผลิตทั้งเชิงปริมาณและคุณภาพตามที่กำหนดไว้ใน TOR ทุกกิจกรรมแล้ว

สำนักงานพัฒนาเทคโนโลยีอวกาศและภูมิสารสนเทศ (องค์การมหาชน) ได้ประสานเป็นการภายในเพื่อขอเชิญประชุมหารือในประเด็นที่เป็นเรื่องสืบเนื่อง ตามที่มติที่ประชุม เมื่อวันพฤหัสบดีที่ ๑๔ ตุลาคม ๒๕๖๔ ได้มอบหมายให้ สทอภ. ทบทวนและจัดทำแผนการดำเนินงาน กิจกรรมย่อยที่ ๓ การจัดหา/

/จัดซื้อ...

จัดซื้อ Infrastructure Software (อุปกรณ์คอมพิวเตอร์) และกิจกรรมย่อยที่ ๖ การพัฒนา Platform เทคโนโลยีภูมิสารสนเทศ เพื่อวัดผลสัมฤทธิ์คุณภาพชีวิตในบริบท โคก หนอง นา โมเดล

กรมการพัฒนาชุมชนได้จัดประชุมหารือประเด็นการจัดซื้อจัดจ้างที่เกิดความล่าช้าตามกิจกรรมที่ ๗ การสร้างระบบโปรแกรมและระบบฐานข้อมูล พัฒนาระบบ Digital รองรับ Local Economy ภายใต้โครงการพัฒนาพื้นที่ต้นแบบการพัฒนาคุณภาพชีวิตตามหลักทฤษฎีใหม่ ประยุกต์สู่ "โคก หนอง นา โมเดล" ครั้งที่ ๒ / ๒๕๖๔ เมื่อวันศุกร์ที่ ๒๙ ตุลาคม ๒๕๖๔ เวลา ๐๙.๓๐ น. ณ ห้องประชุมศูนย์บริหารงานการขับเคลื่อนการพัฒนาพื้นที่ต้นแบบการพัฒนาคุณภาพชีวิต ประยุกต์สู่ "โคก หนอง นา โมเดล" ชั้น ๕ กรมการพัฒนาชุมชน และถ่ายทอดสัญญาณ ผ่านระบบ Google Meet โดยมีนายนิวัติ น้อยผาง รองอธิบดีกรมการพัฒนาชุมชน เป็นประธานการประชุม โดยผู้เข้าประชุมประกอบด้วย ๑) ที่ปรึกษาอธิบดีกรมการพัฒนาชุมชน ผู้ช่วยศาสตราจารย์พิเชฐ โสวิทยสกุล ๒) หัวหน้าหน่วยงานสังกัดกรมการพัฒนาชุมชนที่เกี่ยวข้อง ๓) ผู้แทนจาก สทอภ. ได้แก่ ๓.๑) นางกานดาศรี ลิมปาคม รองผู้อำนวยการ สทอภ. ๓.๒) นางมิ่งขวัญ กันธา หัวหน้าฝ่ายความมั่นคงทางสังคมและเจ้าหน้าที่ สทอภ. ที่เกี่ยวข้อง โดยจากการหารือที่ประชุมมีมติ ให้ สทอภ. ดำเนินการจัดทำเอกสารเหตุผลและความจำเป็นในการขอขยายระยะเวลาการดำเนินกิจกรรมย่อยที่ ๓ การจัดหา/จัดซื้อ Infrastructure Software (อุปกรณ์คอมพิวเตอร์) เป็นภายในวันที่ ๓๑ มีนาคม ๒๕๖๕ และกิจกรรมย่อยที่ ๖ การพัฒนา Platform เทคโนโลยีภูมิสารสนเทศ เพื่อวัดผลสัมฤทธิ์คุณภาพชีวิตในบริบท โคก หนอง นา โมเดล ในส่วนของ Mobile Application เป็นวันที่ ๓๐ เมษายน ๒๕๖๕ จัดส่งให้กรมการพัฒนาชุมชนโดยเร็ว เพื่อกรมการพัฒนาชุมชนจะได้ดำเนินการตามระเบียบสำนักนายกรัฐมนตรีว่าด้วยการดำเนินการตามแผนงานหรือโครงการภายใต้พระราชกำหนดให้อำนาจกระทรวงการคลังกู้เงินเพื่อแก้ไขปัญหาเยียวยา และฟื้นฟูเศรษฐกิจและสังคมที่ได้รับผลกระทบจากการระบาดของโรคติดเชื้อไวรัสโคโรนา ๒๐๑๙ พ.ศ. ๒๕๖๓ พ.ศ. ๒๕๖๓ ข้อ ๑๘ ในกรณีหน่วยงานเจ้าของโครงการประสงค์จะขอโอนหรือเปลี่ยนแปลงรายละเอียดของโครงการ ให้หน่วยงานเจ้าของโครงการโดยความเห็นชอบของรัฐมนตรีเจ้าสังกัด เสนอคำขอโอนหรือเปลี่ยนแปลงรายละเอียดโครงการ พร้อมเหตุผลความจำเป็นต่อคณะกรรมการพิจารณาก่อนเสนอขออนุมัติต่อคณะรัฐมนตรี ทั้งนี้ ตามหลักเกณฑ์ วิธีการและเงื่อนไขที่คณะกรรมการกำหนด ต่อไป **(เอกสาร ๗)**

สำนักงานพัฒนาเทคโนโลยีอวกาศและภูมิสารสนเทศ (องค์การมหาชน) จัดส่งข้อมูลการขอเปลี่ยนแปลงรายละเอียดกิจกรรมที่ ๗ การสร้างระบบโปรแกรมและระบบฐานข้อมูล พัฒนาระบบ Digital รองรับ Local Economy ภายใต้โครงการพัฒนาพื้นที่ต้นแบบการพัฒนาคุณภาพชีวิตตามหลักทฤษฎีใหม่ ประยุกต์สู่ "โคก หนอง นา โมเดล" เพื่อประกอบการขอขยายระยะเวลาการดำเนินกิจกรรมย่อยที่ ๓ การจัดหา/จัดซื้อ Infrastructure Software (อุปกรณ์คอมพิวเตอร์) และกิจกรรมย่อยที่ ๖ การพัฒนา Platform เทคโนโลยีภูมิสารสนเทศ เพื่อวัดผลสัมฤทธิ์คุณภาพชีวิตในบริบท โคก หนอง นา โมเดล โดยขอขยายระยะเวลาการดำเนินกิจกรรมเพิ่มเติม จำนวน ๕ เดือน จากเดิมสิ้นสุดวันที่ ๓๑ ธันวาคม ๒๕๖๔ เป็นวันที่ ๓๑ พฤษภาคม ๒๕๖๕ ตามหนังสือสำนักงานพัฒนาเทคโนโลยีอวกาศและภูมิสารสนเทศ (องค์การมหาชน) ที่ อว ๕๓๑๒/๒๓๑๑ ลงวันที่ ๒ พฤศจิกายน ๒๕๖๔ **(เอกสาร ๘)**

อธิบดีกรมการพัฒนาชุมชน มีข้อสั่งการเมื่อวันที่ ๑๒ พฤศจิกายน ๒๕๖๔ ให้ดำเนินการเบิกจ่ายเงินกู้โครงการพัฒนาพื้นที่ต้นแบบการพัฒนาคุณภาพชีวิตตามหลักทฤษฎีใหม่ ประยุกต์สู่ "โคก หนอง นา โมเดล" ให้แล้วเสร็จภายในวันที่ ๓๑ ธันวาคม ๒๕๖๔ ตามมติคณะรัฐมนตรี เมื่อวันที่ ๒๒ มิถุนายน ๒๕๖๔ ทั้งนี้ ไม่เสนอขอขยายระยะเวลาดำเนินงานกิจกรรมที่ ๗ การสร้างระบบโปรแกรมและระบบฐานข้อมูล พัฒนาระบบ

/Digital...

Digital รองรับ Local Economy ตามที่สำนักงานพัฒนาเทคโนโลยีอวกาศและภูมิสารสนเทศ (องค์การมหาชน) แจ้งขอเปลี่ยนแปลงและสำนักเสริมสร้างความเข้มแข็งชุมชน ได้รับการแจ้งประสานเป็นการภายในจากที่ปรึกษาอธิบดีกรมการพัฒนาชุมชน ผู้ช่วยศาสตราจารย์พิเชฐ โสวิทยสกุล ว่าได้หารือประเด็นการขอขยายระยะเวลาดำเนินโครงการกับนายวันฉัตร สุวรรณกิตติ รองเลขาธิการสำนักงานสภาพัฒนาการเศรษฐกิจและสังคมแห่งชาติ กรณีสำนักงานพัฒนาเทคโนโลยีอวกาศและภูมิสารสนเทศ (องค์การมหาชน) ขอขยายระยะเวลาการดำเนินกิจกรรมย่อยที่ ๓ การจัดหา/จัดซื้อ Infrastructure Software (อุปกรณ์คอมพิวเตอร์) และกิจกรรมย่อยที่ ๖ การพัฒนา Platform เทคโนโลยีภูมิสารสนเทศ เพื่อวัดผลสัมฤทธิ์คุณภาพชีวิตในบริบท โคก หนอง นา โมเดลแล้ว ได้รับข้อเสนอแนะว่า กรมการพัฒนาชุมชน ควรเร่งดำเนินโครงการพัฒนาพื้นที่ต้นแบบการพัฒนาคุณภาพชีวิตตามหลักทฤษฎีใหม่ ประยุกต์สู่ "โคก หนอง นา โมเดล" โดยเบิกจ่ายเงินกู้ให้แล้วเสร็จภายในวันที่ ๓๑ ธันวาคม ๒๕๖๔ เนื่องจากการขอขยายระยะเวลาโครงการดังกล่าวจะส่งผลกระทบต่อภาพรวมของโครงการ

สำนักเสริมสร้างความเข้มแข็งชุมชน จัดทำหนังสือถึงสำนักงานพัฒนาเทคโนโลยีอวกาศและภูมิสารสนเทศ (องค์การมหาชน) ให้เร่งดำเนินการกิจกรรมที่ ๗ การสร้างระบบโปรแกรมและระบบฐานข้อมูลพัฒนาระบบ Digital รองรับ Local Economy ภายใต้โครงการพัฒนาพื้นที่ต้นแบบการพัฒนาคุณภาพชีวิตตามหลักทฤษฎีใหม่ ประยุกต์สู่ "โคก หนอง นา โมเดล" โดยต้องเบิกจ่ายเงินกู้ให้แล้วเสร็จภายในวันที่ ๓๐ ธันวาคม ๒๕๖๔ (เนื่องจากวันที่ ๓๑ ธันวาคม ๒๕๖๔ เป็นวันหยุดราชการ) และให้สำนักงานพัฒนาเทคโนโลยีอวกาศและภูมิสารสนเทศ (องค์การมหาชน) พิจารณาดำเนินงานให้เป็นไปตามผลผลิตที่กำหนด ทั้งนี้ ให้คำนึงถึงวัตถุประสงค์และตัวชี้วัดเป็นสำคัญ และหากมีเงินกู้เหลือจ่ายจากการดำเนินงานขอให้รายงานเงินกู้เหลือจ่ายให้กรมการพัฒนาชุมชนทราบ เพื่อกรมการพัฒนาชุมชนจะได้รายงานเงินกู้เหลือจ่ายให้สำนักงานบริหารหนี้สาธารณะทราบและส่งคืนเงินกู้เหลือจ่ายตามระเบียบสำนักนายกรัฐมนตรีว่าด้วยการดำเนินการตามแผนงานหรือโครงการภายใต้พระราชกำหนดให้อำนาจกระทรวงการคลังกู้เงินเพื่อแก้ไขปัญหาเยียวยา และฟื้นฟูเศรษฐกิจและสังคมที่ได้รับผลกระทบจากการระบาดของโรคติดเชื้อไวรัสโคโรนา ๒๐๑๙ พ.ศ. ๒๕๖๓ พ.ศ. ๒๕๖๓ (เอกสาร ๙)

กรมการพัฒนาชุมชน โดยนายนิวัติ น้อยผาง รองอธิบดีกรมการพัฒนาชุมชน ได้นำเสนอปัญหา – อุปสรรคการดำเนินโครงการพัฒนาพื้นที่ต้นแบบการพัฒนาคุณภาพชีวิตตามหลักทฤษฎีใหม่ประยุกต์สู่ "โคก หนอง นา โมเดล" ในที่ประชุมคณะอนุกรรมการติดตามโครงการภายใต้แผนงานสร้างความเข้มแข็งแก่เศรษฐกิจฐานราก ครั้งที่ ๑๑/๒๕๖๔ วันจันทร์ที่ ๒๙ พฤศจิกายน ๒๕๖๔ เวลา ๐๙.๓๐ – ๑๒.๐๐ น. ณ ห้องประชุมเดช สนิทวงศ์ ชั้น ๓ อาคาร ๑ และผ่านระบบการประชุมทางไกล สำนักงานสภาพัฒนาการเศรษฐกิจและสังคมแห่งชาติ ดังนี้

๑) ผลกระทบจากภัยพิบัติน้ำท่วมต่อการดำเนินงานโครงการฯ กระทบต่อการขุดปรับและพัฒนาในพื้นที่ โดยพบว่า มีแปลงที่ประสบปัญหาน้ำท่วม ไม่สามารถดำเนินการขุดปรับและพัฒนาแปลงได้ ส่งผลให้ไม่สามารถใช้จ่ายเงินกู้ให้แล้วเสร็จภายในวันที่ ๓๑ ธันวาคม ๒๕๖๔ ได้ จำนวน ๗๑๐ แปลง ซึ่งแปลงดังกล่าวได้มีการผูกพันสัญญาจ้างไว้แล้ว การยุติดำเนินโครงการในวันที่ ๓๑ ธันวาคม ๒๕๖๔ จะทำให้กระทบต่อประชาชนเจ้าของแปลงที่มีความคาดหวังว่าจะได้ดำเนินการและเกิดความเสียหายต่อผู้รับจ้างและภาคราชการ

/๒) ความล่าช้า...

๒) ความล่าช้าในการดำเนินงานกิจกรรมที่ ๗ การสร้างระบบโปรแกรมและระบบฐานข้อมูล พัฒนาระบบ Digital รองรับ Local Economy ภายใต้โครงการพัฒนาพื้นที่ต้นแบบการพัฒนาคุณภาพชีวิตตามหลักทฤษฎีใหม่ ประยุกต์สู่ "โคก หนอง นา โมเดล" เนื่องจากมีกิจกรรมการจัดซื้อจัดจ้างที่ยังไม่แล้วเสร็จตามกระบวนการจัดจ้างซึ่งเกี่ยวข้องใน ๒ กิจกรรมย่อย ประกอบด้วย ๑) กิจกรรมย่อยที่ ๓ การจัดหา/จัดซื้อ Infrastructure Software (อุปกรณ์คอมพิวเตอร์) ซึ่งไม่สามารถจัดซื้อจัดหาได้ทัน เนื่องจากการจัดซื้อจัดจ้างเข้าสู่กระบวนการพัสดุ โดยวิธีประกวดราคาอิเล็กทรอนิกส์ เมื่อประกาศผู้ชนะได้มีการอุทธรณ์จากบริษัทที่ยื่นประกวดราคา โดยกรมบัญชีกลางได้แจ้งผลการพิจารณาอุทธรณ์ของบริษัทมายัง สทอภ. ให้ยกเลิกการจัดซื้อจัดจ้างในครั้งนี้ และให้ดำเนินการใหม่ ในการจัดซื้อ/จัดหาอุปกรณ์คอมพิวเตอร์ (Infrastructure Hardware) สินค้าบางรายการต้องรอนำเข้าจากต่างประเทศ ซึ่งต้องใช้ระยะเวลาประมาณ ๑๕๐ - ๑๘๐ วัน (คาดว่าจะได้รับมอบครุภัณฑ์ในเดือนมิถุนายน ๒๕๖๕) ๒) กิจกรรมย่อยที่ ๖ การพัฒนา Platform เทคโนโลยีภูมิสารสนเทศ เพื่อวัดผลสัมฤทธิ์คุณภาพชีวิตในบริบท โคก หนอง นา โมเดล ไม่สามารถจัดทำ Mobile Application ได้ทัน เนื่องจากการจัดซื้อจัดจ้างเข้าสู่กระบวนการพัสดุ โดยวิธีประกวดราคาอิเล็กทรอนิกส์ เมื่อประกาศผู้ชนะได้มีการอุทธรณ์จากบริษัทที่ยื่นประกวดราคา โดยกรมบัญชีกลางได้แจ้งผลการพิจารณาอุทธรณ์ของบริษัทมายัง สทอภ. ให้ยกเลิกการจัดซื้อจัดจ้างในครั้งนี้ และให้ดำเนินการใหม่ ซึ่งการพัฒนา Platform ในส่วน Mobile Application (เป็นเครื่องมือจัดเก็บข้อมูลจากผู้เข้าร่วมโครงการฯ สำหรับการประเมินผลสัมฤทธิ์ที่เกิดขึ้นในโครงการฯ) ซึ่งมีระยะเวลาดำเนินการ ๑๕๐ - ๑๘๐ วัน (คาดว่าจะพัฒนาระบบแล้วเสร็จในเดือนมิถุนายน ๒๕๖๕)

ทั้งนี้ ที่ประชุมมีมติรับทราบปัญหา – อุปสรรคการดำเนินงานโครงการพัฒนาพื้นที่ต้นแบบการพัฒนาคุณภาพชีวิตตามหลักทฤษฎีใหม่ ประยุกต์สู่ "โคก หนอง นา โมเดล" ของกรมการพัฒนาชุมชน และมอบหมายให้กรมการพัฒนาชุมชนรับความเห็นและข้อเสนอแนะของคณะอนุกรรมการฯ ไปพิจารณาดำเนินการ ดังนี้ ๑) กรณีแปลงที่ได้รับผลกระทบจากภัยพิบัติน้ำท่วม ไม่สามารถใช้จ่ายเงินกู้ได้ทันภายในวันที่ ๓๑ ธันวาคม ๒๕๖๔ ขอให้กรมการพัฒนาชุมชน ทำเรื่องเสนอมาให้คณะกรรมการกลั่นกรองการใช้จ่ายเงินกู้พิจารณาโดยเร็ว และขอให้จัดทำข้อมูลชี้แจงเหตุผลประกอบเป็นรายแปลงให้ชัดเจน ๒) กิจกรรมที่ ๗ การสร้างระบบโปรแกรมและระบบฐานข้อมูล พัฒนาระบบ Digital รองรับ Local Economy ภายใต้โครงการพัฒนาพื้นที่ต้นแบบการพัฒนาคุณภาพชีวิตตามหลักทฤษฎีใหม่ ประยุกต์สู่ "โคก หนอง นา โมเดล" มีผลการดำเนินงานที่ล่าช้ากว่ากรอบระยะเวลาดำเนินการ ภายในวันที่ ๓๑ ธันวาคม ๒๕๖๔ ขอให้กรมการพัฒนาชุมชนหารือกับสำนักงานพัฒนาเทคโนโลยีอวกาศและภูมิสารสนเทศและจัดทำข้อมูลประกอบการพิจารณาส่งให้คณะกรรมการกลั่นกรองการใช้จ่ายเงินกู้ ประกอบด้วย ๒.๑) ผลผลิตที่จะแล้วเสร็จภายในเดือนธันวาคม ๒๕๖๔ ๒.๒) ผลผลิตที่จะได้เพิ่มเติมหากได้รับการขยายระยะเวลาถึงเดือนมีนาคม ๒๕๖๕ ๒.๓) ขอให้กรมการพัฒนาชุมชน เสนอข้อมูลและให้ความเห็นเป็นทางเลือกแก่คณะกรรมการกลั่นกรองการใช้จ่ายเงินกู้

กรมการพัฒนาชุมชนได้จัดประชุมหารือแนวทางการดำเนินงาน กิจกรรมที่ ๗ การสร้างระบบโปรแกรมและระบบฐานข้อมูล พัฒนาระบบ Digital รองรับ Local Economy ภายใต้โครงการพัฒนาพื้นที่ต้นแบบการพัฒนาคุณภาพชีวิตตามหลักทฤษฎีใหม่ ประยุกต์สู่ "โคก หนอง นา โมเดล" เมื่อวันพฤหัสบดีที่ ๒ ธันวาคม ๒๕๖๔ เวลา ๑๐.๐๐ – ๑๒.๐๐ น. ณ ห้องประชุมศูนย์บริหารงานการขับเคลื่อนการพัฒนาพื้นที่ต้นแบบการพัฒนาคุณภาพชีวิต ประยุกต์สู่ "โคก หนอง นา โมเดล" ชั้น ๕ กรมการพัฒนาชุมชน และถ่ายทอด

/สัญญาณ...

สัญญาณ ผ่านระบบ Zoom Cloud Meetings โดยมีนายนิวัติ น้อยผาง รองอธิบดีกรมการพัฒนาชุมชน เป็นประธานการประชุมและหัวหน้าหน่วยงานที่เกี่ยวข้อง ในส่วนของสำนักงานพัฒนาเทคโนโลยีอวกาศและภูมิสารสนเทศ (องค์การมหาชน) นำโดย นางกานดาศรี ลิมปาคม รองผู้อำนวยการสำนักงานพัฒนาเทคโนโลยีอวกาศและภูมิสารสนเทศ (องค์การมหาชน) และเจ้าหน้าที่ สทอภ. ที่เกี่ยวข้อง จากการหารือที่ประชุมมีมติ (เอกสาร ๑๐) ให้ สทอภ. จัดทำข้อมูลเพื่อประกอบการพิจารณาของคณะกรรมการกลั่นกรองการใช้จ่ายเงินกู้ (คกง.) โดยให้สรุปผลผลิตที่จะได้เมื่อสิ้นสุดการดำเนินงาน ณ วันที่ ๓๑ ธันวาคม ๒๕๖๔ เปรียบเทียบกับผลผลิตที่จะได้เมื่อสิ้นสุดการดำเนินงาน ณ วันที่ ๓๑ มีนาคม ๒๕๖๕ เพื่อกรมการพัฒนาชุมชนจะให้ความเห็นแก่คณะกรรมการกลั่นกรองการใช้จ่ายเงินกู้ พิจารณา เพื่อเป็นทางเลือก ในกรณี

๑) หากพบว่าการดำเนินงานโครงการฯ เมื่อสิ้นสุดการดำเนินงาน ณ วันที่ ๓๑ มีนาคม ๒๕๖๕ ไม่มีผลผลิตเพิ่มเติมที่สำคัญจากการสิ้นสุดการดำเนินงาน ณ วันที่ ๓๑ ธันวาคม ๒๕๖๔ คกง. อาจพิจารณาให้สิ้นสุดโครงการ ณ วันที่ ๓๑ ธันวาคม ๒๕๖๔ และดำเนินกิจกรรมที่เหลือโดยใช้งบประมาณอื่น โดยกรมฯ ต้องดำเนินการเสนอขอเปลี่ยนแปลงสาระสำคัญแก่คณะกรรมการกลั่นกรองการใช้จ่ายเงินกู้เพื่อพิจารณา

๒) หากพบว่าการขอขยายระยะเวลาดำเนินการเป็นสิ้นสุดภายในวันที่ ๓๑ มีนาคม ๒๕๖๕ มีผลผลิตที่เพิ่มเติมที่สำคัญจากการสิ้นสุดการดำเนินงาน ณ วันที่ ๓๑ ธันวาคม ๒๕๖๔ กรมฯ ต้องเสนอขอขยายระยะเวลาการดำเนินโครงการฯ ให้คณะกรรมการกลั่นกรองการใช้จ่ายเงินกู้พิจารณา

สำนักงานพัฒนาเทคโนโลยีอวกาศและภูมิสารสนเทศ (องค์การมหาชน) มีหนังสือแจ้งขอเปลี่ยนแปลงรายละเอียด กิจกรรมที่ ๗ การสร้างระบบโปรแกรมและระบบฐานข้อมูล พัฒนาระบบ Digital รองรับ Local Economy ภายใต้โครงการพัฒนาพื้นที่ต้นแบบการพัฒนาคุณภาพชีวิตตามหลักทฤษฎีใหม่ประยุกต์สู่ "โคก หนอง นา โมเดล" ตามหนังสือสำนักงานพัฒนาเทคโนโลยีอวกาศและภูมิสารสนเทศ (องค์การมหาชน) ที่ อว ๕๓๑๒/๒๖๗๘ ลงวันที่ ๙ ธันวาคม ๒๕๖๔ (เอกสาร ๑๑)

สำนักเสริมสร้างความเข้มแข็งชุมชน ได้จัดทำข้อมูลรายละเอียดการขอเปลี่ยนแปลงรายละเอียดโครงการพัฒนาพื้นที่ต้นแบบการพัฒนาคุณภาพชีวิตตามหลักทฤษฎีใหม่ ประยุกต์สู่ "โคก หนอง นา โมเดล" ประกอบด้วย (เอกสาร ๑๒)

๑) กรณีขอขยายระยะเวลาดำเนินการโครงการ <u>จากเดิม</u> ตามมติคณะรัฐมนตรี เมื่อวันที่ ๒๒ มิถุนายน ๒๕๖๔ กำหนดระยะเวลาดำเนินโครงการ ๑ ปี ๔ เดือน (กันยายน ๒๕๖๓ – ธันวาคม ๒๕๖๔) <u>ปรับเป็น</u> ระยะเวลาดำเนินโครงการ ๑ ปี ๗ เดือน (กันยายน ๒๕๖๓ – มีนาคม ๒๕๖๕) โดยเป็นการขอขยายระยะเวลาเพิ่มเติม จำนวน ๓ เดือน ใน ๔ กิจกรรม ได้แก่

๑.๑) กิจกรรมที่ ๒ สร้างพื้นที่เรียนรู้ชุมชนต้นแบบการพัฒนาคุณภาพชีวิต (Community Lab Model for quality of life : CLM) ระดับตำบล และ พัฒนาพื้นที่ครัวเรือนต้นแบบการพัฒนาคุณภาพชีวิต (Household Lab Model for quality of life : HLM) ระดับครัวเรือน โดยมีเหตุผลการขอขยายระยะเวลาดำเนินโครงการ เนื่องจากแปลงเป้าหมาย จำนวน ๖๘๑ แปลง ที่ไม่สามารถดำเนินการได้แล้วเสร็จภายในวันที่ ๓๑ ธันวาคม ๒๕๖๔ มีสาเหตุสำคัญส่งผลกระทบต่อการขุดปรับและพัฒนาในพื้นที่ ได้แก่ ๑) ปัญหาน้ำท่วมขัง เนื่องจากประสบปัญหาอุทกภัย และ ๒) ความล่าช้าในการดำเนินงาน จนพื้นที่ประสบปัญหาอุทกภัย เช่น รอการเก็บเกี่ยวผลผลิตก่อนดำเนินการขุด ขาดผู้รับจ้างและผู้ควบคุมงาน ผู้รับเหมาไม่สามารถเข้าพื้นที่แปลงได้ เนื่องจากสถานการณ์การแพร่ระบาดของ COVID – 19 เป็นต้น ทั้งนี้ แปลงเป้าหมายได้มีการผูกพันสัญญาจ้างแล้ว ทั้ง ๖๘๑ แปลง

/๑.๒) กิจกรรม...

๑.๒) กิจกรรมที่ ๔ กระตุ้นการบริโภคภาคครัวเรือนและเอกชน ผ่านกิจกรรมการพัฒนาและสนับสนุนพื้นที่ครัวเรือนต้นแบบการพัฒนาคุณภาพชีวิต (Household Lab Model : HLM) ระดับครัวเรือน โดยมีเหตุผลการขอขยายระยะเวลาดำเนินโครงการ เนื่องจากแปลงเป้าหมาย จำนวน ๖๗๑ แปลง ที่ไม่สามารถดำเนินการได้แล้วเสร็จภายในวันที่ ๓๑ ธันวาคม ๒๕๖๔ เนื่องจากเป็นกิจกรรมที่มีความสืบเนื่องกับกิจกรรมที่ ๒ สร้างพื้นที่เรียนรู้ชุมชนต้นแบบการพัฒนาคุณภาพชีวิต (Community Lab Model for quality of life : CLM) ระดับตำบล และ พัฒนาพื้นที่ครัวเรือนต้นแบบการพัฒนาคุณภาพชีวิต (Household Lab Model for quality of life : HLM) ระดับครัวเรือน ที่ประสบปัญหาสำคัญ คือ ปัญหาน้ำท่วมขัง เนื่องจากประสบปัญหาอุทกภัย และปัญหาความล่าช้าในการดำเนินงาน จนพื้นที่ประสบปัญหาอุทกภัย ทำให้ยังไม่สามารถดำเนินกิจกรรมที่ ๔ กระตุ้นการบริโภคภาคครัวเรือนและเอกชน ผ่านกิจกรรมการพัฒนาและสนับสนุนพื้นที่ครัวเรือนต้นแบบการพัฒนาคุณภาพชีวิต (Household Lab Model : HLM) ระดับครัวเรือนได้ ทั้งนี้ แปลงเป้าหมายได้ดำเนินการผูกพันสัญญาจ้างค่าวัสดุสำหรับฝึกปฏิบัติร่วมกันในแปลงของครัวเรือนเรียบร้อยแล้ว ทั้ง ๖๗๑ แปลง

๑.๓) กิจกรรมที่ ๕ บูรณาการร่วมพัฒนาพื้นที่ระดับตำบล โดยมีเหตุผลการขอขยายระยะเวลาดำเนินโครงการ แยกเป็น การสร้างฐานและวัสดุประจำฐาน จำนวน ๑๐ แปลง และการจัดซื้อครุภัณฑ์ เพื่อพัฒนายกระดับการแปรรูปผลผลิต จำนวน ๑๓๓ แปลง มีสาเหตุสำคัญตามกิจกรรมที่ ๒ สร้างพื้นที่เรียนรู้ชุมชนต้นแบบการพัฒนาคุณภาพชีวิต (Community Lab Model for quality of life : CLM) ระดับตำบล และพัฒนาพื้นที่ครัวเรือนต้นแบบการพัฒนาคุณภาพชีวิต (Household Lab Model for quality of life : HLM) ระดับครัวเรือน เนื่องจากเป็นกิจกรรมที่มีความสืบเนื่องกัน ปัญหาสำคัญ คือ ปัญหาน้ำท่วมขัง เนื่องจากประสบปัญหาอุทกภัย และปัญหาความล่าช้าในการดำเนินงาน จนพื้นที่ประสบปัญหาอุทกภัย ประกอบด้วย ๑) มีการอุทธรณ์ในระหว่างกระบวนการจัดซื้อจัดจ้าง รวมถึงบางพื้นที่มีผลการอุทธรณ์ให้ดำเนินการจัดซื้อจัดจ้างใหม่ ๒) บริษัทขอขยายระยะเวลาการส่งมอบครุภัณฑ์เนื่องจากสถานการณ์ COVID – 19 ๓) ไม่มีผู้รับจ้างตรงตามคุณสมบัติ จึงต้องเปลี่ยนวิธีการจัดซื้อจัดจ้าง

๑.๔) กิจกรรมที่ ๗ สร้างระบบโปรแกรมและระบบฐานข้อมูล พัฒนาระบบ Digital รองรับLocal Economy กิจกรรมย่อยที่ ๒ การสำรวจเก็บข้อมูลและจัดทำแผนที่ภาพถ่ายทางอากาศและแผนที่ภูมิประเทศด้วยอากาศยานไร้คนขับและเพิ่มประสิทธิภาพในการประมวลผล โดยมีเหตุผลการขอขยายระยะเวลาดำเนินโครงการ เนื่องจากยังไม่สามารถดำเนินการบินสำรวจเก็บข้อมูล หลังการปรับพื้นที่ จำนวน ๖๐ แปลง เนื่องจากมีพื้นที่ที่ยังดำเนินการขุดปรับและพัฒนาแปลงไม่แล้วเสร็จ ประกอบกับบางพื้นที่ได้รับผลกระทบจากภัยพิบัติน้ำท่วม ทำให้สำนักงานพัฒนาเทคโนโลยีอวกาศและภูมิสารสนเทศ (องค์การมหาชน) ยังไม่สามารถบินสำรวจเก็บข้อมูลและจัดทำแผนที่ภาพถ่ายทางอากาศและแผนที่ภูมิประเทศด้วยอากาศยานไร้คนขับได้

๒) กรณีขอเปลี่ยนแปลงสาระสำคัญโครงการและขอคืนเงิน

๒.๑ กิจกรรมที่ ๗ สร้างระบบโปรแกรมและระบบฐานข้อมูล พัฒนาระบบ Digital รองรับLocal Economy กิจกรรมย่อยที่ ๓ การจัดหา/จัดซื้อ Infrastructure Software (อุปกรณ์คอมพิวเตอร์) <u>จากเดิม</u> ตามมติคณะรัฐมนตรี เมื่อวันที่ ๘ กรกฎาคม ๒๕๖๓ อนุมัติรายละเอียดรายการการจัดหา/จัดซื้อ Infrastructure Software (อุปกรณ์คอมพิวเตอร์) จำนวน ๑ ระบบ วงเงินกู้ภายใต้พระราชกำหนด จำนวน ๑๐,๐๐๐,๐๐๐ บาท (สิบล้านบาทถ้วน) <u>ขอปรับเป็น</u> รายละเอียดรายการการบริการ

/ระบบ Cloud...

ระบบ Cloud Server ระยะเวลา ๑ ปี (ปีงบประมาณ พ.ศ. ๒๕๖๕) จำนวน ๑ ระบบ โดยใช้วงเงินงบประมาณของสำนักงานพัฒนาเทคโนโลยีอวกาศและภูมิสารสนเทศ (องค์การมหาชน) จำนวน ๕๐๐,๐๐๐ บาท (ห้าแสนบาทถ้วน) โดย สทอภ. ขอคืนวงเงินกู้ภายใต้พระราชกำหนด จำนวน ๑๐,๐๐๐,๐๐๐ บาท (สิบล้านบาทถ้วน) เนื่องจากสทอภ.ได้ดำเนินการจัดซื้อจัดจ้างเข้าสู่กระบวนการพัสดุ โดยวิธีประกวดราคาอิเล็กทรอนิกส์ เมื่อประกาศผู้ชนะได้มีการอุทธรณ์จากบริษัทที่ยื่นประกวดราคา โดยกรมบัญชีกลางได้แจ้งผลการพิจารณาอุทธรณ์ของบริษัทมายัง สทอภ. ให้ยกเลิกการจัดซื้อจัดจ้างในครั้งนี้ ในการจัดซื้อ/จัดหาอุปกรณ์คอมพิวเตอร์ (Infrastructure Hardware) สินค้าบางรายการต้องรอนำเข้าจากต่างประเทศ ซึ่งต้องใช้ระยะเวลาประมาณ ๑๕๐ - ๑๘๐ วัน (คาดว่าจะได้รับมอบครุภัณฑ์ในเดือนมิถุนายน ๒๕๖๕) ส่งผลให้การดำเนินงานไม่เป็นไปตามแผนการดำเนินงานและแผนการใช้จ่ายเงินภายในวันที่ ๓๑ ธันวาคม ๒๕๖๔ จึงขอคืนวงเงินกู้ภายใต้พระราชกำหนด จำนวน ๑๐,๐๐๐,๐๐๐ บาท (สิบล้านบาทถ้วน)

๒.๒ กิจกรรมที่ ๗ สร้างระบบโปรแกรมและระบบฐานข้อมูล พัฒนาระบบ Digital รองรับLocal Economy กิจกรรมย่อยที่ ๖ พัฒนา Platform เทคโนโลยีภูมิสารสนเทศ เพื่อวัดผลสัมฤทธิ์คุณภาพชีวิตในบริบทโคก หนอง นา โมเดล จากเดิม ตามมติคณะรัฐมนตรี เมื่อวันที่ ๘ กรกฎาคม ๒๕๖๓ อนุมัติรายละเอียดรายการพัฒนา Platform เทคโนโลยีภูมิสารสนเทศ เพื่อวัดผลสัมฤทธิ์คุณภาพชีวิตในบริบทโคก หนอง นา โมเดล จำนวน ๑ ระบบ วงเงินกู้ภายใต้ พระราชกำหนด ๑๕,๐๐๐,๐๐๐ บาท (สิบห้าล้านบาทถ้วน) ขอปรับเป็น รายละเอียดรายการพัฒนาระบบเทคโนโลยีสารสนเทศ เพื่อวัดผลสัมฤทธิ์คุณภาพชีวิตในบริบท โคก หนอง นา โมเดล (Web Application) จำนวน ๑ ระบบ วงเงินงบประมาณของ สำนักงานพัฒนาเทคโนโลยีอวกาศและภูมิสารสนเทศ จำนวน ๒,๐๐๐,๐๐๐ บาท (สองล้านบาทถ้วน) ทั้งนี้ สทอภ. ขอคืนวงเงินกู้ภายใต้พระราชกำหนด จำนวน ๑๕,๐๐๐,๐๐๐ บาท (สิบห้าล้านบาทถ้วน) เนื่องจากสทอภ.ได้ดำเนินการจัดซื้อจัดจ้างเข้าสู่กระบวนการพัสดุ โดยวิธีประกวดราคาอิเล็กทรอนิกส์ เมื่อประกาศผู้ชนะได้มีการอุทธรณ์จากบริษัทที่ยื่นประกวดราคา โดยกรมบัญชีกลางได้แจ้งผลการพิจารณาอุทธรณ์ของบริษัทมายัง สทอภ. ให้ยกเลิกการจัดซื้อจัดจ้างในครั้งนี้ ซึ่งการพัฒนา Platform ในส่วน Mobile Application (เป็นเครื่องมือจัดเก็บข้อมูลจากผู้เข้าร่วมโครงการฯ สำหรับการประเมินผลสัมฤทธิ์ที่เกิดขึ้นในโครงการฯ) ซึ่งมีระยะเวลาดำเนินการ ๑๕๐ - ๑๘๐ วัน (คาดว่าจะพัฒนาระบบแล้วเสร็จในเดือนมิถุนายน ๒๕๖๕) ส่งผลให้การดำเนินงานไม่เป็นไปตามแผนการดำเนินงานและแผนการใช้จ่ายเงินภายในวันที่ ๓๑ ธันวาคม ๒๕๖๔ จึงขอคืนวงเงินกู้ภายใต้พระราชกำหนด จำนวน ๑๕,๐๐๐,๐๐๐ บาท (สิบห้าล้านบาทถ้วน)

ในการนี้ สำนักเสริมสร้างความเข้มแข็งชุมชน พิจารณาแล้วเพื่อให้การดำเนินงานโครงการพัฒนาพื้นที่ต้นแบบการพัฒนาคุณภาพชีวิตตามหลักทฤษฎีใหม่ ประยุกต์สู่ "โคก หนอง นา โมเดล" ซึ่งเป็นโครงการภายใต้พระราชกำหนดให้อำนาจกระทรวงการคลังกู้เงินเพื่อแก้ไขปัญหา เยียวยา และฟื้นฟูเศรษฐกิจและสังคมที่ได้รับผลกระทบจากการระบาดของโรคติดเชื้อไวรัสโคโรนา ๒๐๑๙ พ.ศ. ๒๕๖๓ เป็นไปด้วยความเรียบร้อย สำนักเสริมสร้างความเข้มแข็งชุมชน จึงขอส่งข้อมูลประกอบการขอเปลี่ยนแปลง

/รายละเอียด...

รายละเอียดโครงการพัฒนาพื้นที่ต้นแบบการพัฒนาคุณภาพชีวิตตามหลักทฤษฎีใหม่ ประยุกต์สู่ "โคก หนอง นา โมเดล" เพื่อให้กองแผนงานพิจารณาดำเนินการให้เป็นไปตามระเบียบสำนักนายกรัฐมนตรีว่าด้วย การดำเนินการตามแผนงานหรือโครงการภายใต้พระราชกำหนดให้อำนาจกระทรวงการคลังกู้เงินเพื่อแก้ไข ปัญหา เยียวยา และฟื้นฟูเศรษฐกิจและสังคมที่ได้รับผลกระทบจากการระบาดของโรคติดเชื้อไวรัสโคโรนา ๒๐๑๙ พ.ศ. ๒๕๖๓ พ.ศ. ๒๕๖๓ หมวด ๓ การดำเนินโครงการ ข้อ ๑๘ ในกรณีที่หน่วยงานเจ้าของโครงการประสงค์จะขอโอนหรือเปลี่ยนแปลงรายละเอียดโครงการ ให้หน่วยงานเจ้าของโครงการโดยความเห็นชอบของรัฐมนตรีเจ้าสังกัด เสนอคำขอการโอนหรือเปลี่ยนแปลงรายละเอียดของโครงการ พร้อมเหตุผลความจำเป็น ต่อคณะกรรมการพิจารณาก่อนเสนอขออนุมัติต่อคณะรัฐมนตรี ทั้งนี้ ตามหลักเกณฑ์ วิธีการ และเงื่อนไขที่คณะกรรมการกำหนด รายละเอียดตามเอกสารแนบ

จึงเรียนมาเพื่อพิจารณาดำเนินการ

(นางสาวนิภา ทองก้อน)
ผู้อำนวยการสำนักเสริมสร้างความเข้มแข็งชุมชน

ได้รับต้นฉบับไว้ถูกต้องแล้ว
13 ส.ค. 2564

เศรษฐกิจฐานรากมั่นคงและชุมชนพึ่งตนเองได้
ภายในปี ๒๕๖๕

Change for Good

ผู้อำนวยการกลุ่มงาน.....
หัวหน้างาน/หมวด โกหนอง

เรื่อง การขอเปลี่ยนแปลงรายละเอียดโครงการพัฒนาพื้นที่ต้นแบบการพัฒนาคุณภาพชีวิตตามหลักทฤษฎีใหม่ ประยุกต์สู่ "โคก หนอง นา โมเดล"
กรณีขอขยายระยะเวลาดำเนินการ การปลี่ยนแปลงสาระสำคัญโครงการและขอคืนเงิน

มติ ครม. เดิม (๘ กรกฎาคม ๒๕๖๓)	มติ ครม. เดิม (๒๒ มิถุนายน ๒๕๖๔)	ข้อเสนอการเปลี่ยนแปลง ณ วันที่ ๑ พฤศจิกายน ๒๕๖๔	เหตุผลความจำเป็น
๑) ระยะเวลาดำเนินโครงการ ๑ ปี ๓ เดือน (กรกฎาคม ๒๕๖๓ - กันยายน ๒๕๖๔)	๑) ระยะเวลาดำเนินโครงการ ๑ ปี ๔ เดือน (กันยายน ๒๕๖๓ – ธันวาคม ๒๕๖๔)	๑) ระยะเวลาดำเนินโครงการขอขยายระยะเวลาดำเนินโครงการ เป็น ๑ ปี ๗ เดือน (กันยายน ๒๕๖๓ – มีนาคม ๒๕๖๕) โดยเป็นการขอขยายระยะเวลาเพิ่มเติม จำนวน ๓ เดือน ประกอบด้วย **๑.๑) กิจกรรมที่ ๒ สร้างพื้นที่เรียนรู้ชุมชนต้นแบบการพัฒนาคุณภาพชีวิต (Community Lab Model for quality of life : CLM) ระดับตำบล และ พัฒนาพื้นที่ครัวเรือนต้นแบบการพัฒนาคุณภาพชีวิต (Household Lab Model for quality of life : HLM) ระดับครัวเรือน**	กิจกรรมที่ ๒ สร้างพื้นที่เรียนรู้ชุมชนต้นแบบการพัฒนาคุณภาพชีวิต (Community Lab Model for quality of life : CLM) ระดับตำบล และพัฒนาพื้นที่ครัวเรือนต้นแบบการพัฒนาคุณภาพชีวิต (Household Lab Model for quality of life : HLM) ระดับครัวเรือน วงเงินรวม ๒,๓๕๙,๓๒๗,๐๐๐ บาท เป็นการสร้างและพัฒนาพื้นที่ผ่านงานปรับปรุงกายภาพพื้นที่ มีเป้าหมายดำเนินการ จำนวน ๒๕,๑๗๙ แปลง ผลการใช้จ่ายเงินสะสม ณ วันที่ ๓๐ พฤศจิกายน ๒๕๖๔ จำนวน ๑,๘๖๐,๑๑๖,๗๐๐ บาท คิดเป็นร้อยละ ๗๘.๘๔ คงเหลือ ๔๙๙,๒๑๐,๓๐๐ บาท คิดเป็นร้อยละ ๒๑.๑๖ ผลความก้าวหน้าการดำเนินงาน ณ เดือนพฤศจิกายน ๒๕๖๔ ประกอบด้วย ๑) แปลงที่ขุดปรับและพัฒนาแปลงแล้ว จำนวน ๑๖,๔๔๓ แปลง คิดเป็นร้อยละ ๖๕.๓๐ ๒) แปลงที่อยู่ระหว่างดำเนินการ ซึ่งได้ดำเนินการผูกพันสัญญาจ้างแล้ว จำนวน ๘,๗๓๖ แปลง คิดเป็นร้อยละ ๓๔.๗๐ โดย ภายในวันที่ ๓๑ ธันวาคม ๒๕๖๔ คาดว่าจะสามารถดำเนินการขุดปรับและพัฒนาแปลงแล้วเสร็จ จำนวน ๘,๐๕๕ แปลง คิดเป็นร้อยละ ๓๑.๙๙ รวมจำนวนแปลงที่สามารถดำเนินการได้ภายในวันที่ ๓๑ ธันวาคม ๒๕๖๔ จำนวน ๒๔,๔๙๘ แปลง คิดเป็นร้อยละ ๙๗.๒๙ โดยจะคงเหลือแปลงเป้าหมาย จำนวน ๖๘๑ แปลง คิดเป็นร้อยละ ๒.๗๐ ที่ไม่สามารถดำเนินการได้แล้วเสร็จ

มติ ครม. เดิม (๘ กรกฎาคม ๒๕๖๓)	มติ ครม. เดิม (๒๒ มิถุนายน ๒๕๖๔)	ข้อเสนอการเปลี่ยนแปลง ณ วันที่ ๑ พฤศจิกายน ๒๕๖๔	เหตุผลความจำเป็น
			สำหรับแปลงเป้าหมาย จำนวน ๖๘๑ แปลง ที่ไม่สามารถดำเนินการได้แล้วเสร็จภายในวันที่ ๓๑ ธันวาคม ๒๕๖๔ มีสาเหตุสำคัญส่งผลกระทบต่อกระทบต่อการขุดปรับและพัฒนาในพื้นที่ ดังนี้ **(รายละเอียดตามเอกสาร ๑)** ๑) ปัญหาน้ำท่วมขัง เนื่องจากประสบปัญหาอุทกภัย จำนวน ๓๗๕ แปลง ๒) ความล่าช้าในการดำเนินงาน จนพื้นที่ประสบปัญหาอุทกภัย ๒.๑) ขาดผู้รับจ้างและผู้ควบคุมงาน จำนวน ๑๖๖ แปลง ๒.๒) รอการเก็บเกี่ยวผลผลิตก่อนดำเนินการขุด จำนวน ๖๔ แปลง ๒.๓) ผู้รับเหมาไม่สามารถเข้าพื้นที่แปลงได้ เนื่องจากสถานการณ์การแพร่ระบาดของ COVID – 19 จำนวน ๓๒ แปลง ๒.๔) ระหว่างขุดปรับพื้นที่เกิดน้ำท่วมขังพื้นที่ ช่วงมรสุม ๑๘ แปลง ๒.๕) ปัญหาการกำหนดรูปแบบแปลน และขาดช่างผู้คุมงาน และคณะกรรมการตรวจรับ ๑๒ แปลง ๒.๖) เงื่อนไขการคัดเลือกผู้รับจ้างไม่ชัดเจน ๙ แปลง ๒.๗) ขุดปรับและพัฒนาแปลงแล้ว รอการตรวจรับจากคณะกรรมการ เนื่องจากน้ำท่วม จำนวน ๒ แปลง ๒.๘) ปัญหาการมอบอำนาจของเจ้าของแปลงให้แก่ผู้เข้าร่วมโครงการ จำนวน ๒ แปลง ๒.๙) ผู้รับจ้างถอนตัวจากการดำเนินงาน ๑ แปลง โดยสามารถจำแนกข้อมูลแปลงเป้าหมาย ที่ประสบปัญหาได้ ดังนี้ ๑) ห้วงระยะเวลา<u>สมัครเข้าร่วมโครงการ</u> ๑.๑) ปี พ.ศ. ๒๕๖๓ (เดือนมิถุนายน – เดือนธันวาคม) จำนวน ๓๐๔ แปลง ๑.๒) ปี พ.ศ. ๒๕๖๔ (เดือนมกราคม - เดือนพฤศจิกายน) จำนวน ๓๗๗ แปลง ๒) ห้วงระยะเวลา<u>ผูกพันสัญญา</u> ปี พ.ศ. ๒๕๖๔ ๒.๑) ระหว่างเดือนเมษายน – เดือนกันยายน จำนวน ๖๔๙ แปลง ๒.๒) ระหว่างเดือนตุลาคม – เดือนธันวาคม จำนวน ๓๒ แปลง

มติ ครม. เดิม (๘ กรกฎาคม ๒๕๖๓)	มติ ครม. เดิม (๒๒ มิถุนายน ๒๕๖๔)	ข้อเสนอการเปลี่ยนแปลง ณ วันที่ ๑ พฤศจิกายน ๒๕๖๔	เหตุผลความจำเป็น
			๓) ห้วงระยะเวลาที่ประสบปัญหาน้ำท่วม ปี พ.ศ. ๒๕๖๔ ๓.๑) ระหว่างเดือนพฤษภาคม – เดือนกันยายน จำนวน ๓๘๕ แปลง ๓.๒) ระหว่างเดือนตุลาคม – เดือนธันวาคม จำนวน ๒๙๖ แปลง ๔) ห้วงระยะเวลาที่คาดว่าจะเริ่มขุดปรับและพัฒนาแปลงได้ ๔.๑) ภายในวันที่ ๓๑ ธันวาคม ๒๕๖๔ จำนวน ๑๔๗ แปลง (ยังไม่สามารถเบิกจ่ายเงินได้) ๔.๒) ปี พ.ศ. ๒๕๖๕ จำนวน ๕๓๔ แปลง ๔.๒.๑) เดือนมกราคม ๔๑๒ แปลง ๔.๒.๒) เดือนกุมภาพันธ์ ๙๗ แปลง ๔.๒.๓) เดือนมีนาคม ๒๕ แปลง ๕) ห้วงระยะเวลาที่คาดว่าจะขุดปรับและพัฒนาแปลงแล้วเสร็จ ๕.๑) ภายในวันที่ ๓๑ ธันวาคม ๒๕๖๔ จำนวน ๓๒ แปลง (ยังไม่สามารถเบิกจ่ายเงินได้) ๕.๒) ปี พ.ศ. ๒๕๖๕ จำนวน ๖๔๙ แปลง ๕.๒.๑) เดือนมกราคม ๒๗๖ แปลง ๕.๒.๒) เดือนกุมภาพันธ์ ๒๐๔ แปลง ๕.๒.๓) เดือนมีนาคม ๑๖๙ แปลง ทั้งนี้ กรมการพัฒนาชุมชน ได้ดำเนินการฝึกอบรมตามกิจกรรมที่ ๑ ฝึกอบรมเพิ่มทักษะระยะสั้นการพัฒนากสิกรรมสู่ระบบเศรษฐกิจพอเพียง รูปแบบ โคก หนอง นา โมเดล จำนวน ๕ วัน ให้แก่เจ้าของแปลงทั้ง ๖๘๑ แปลงเรียบร้อยแล้ว รวมถึงมีการจ้างงานตามกิจกรรมที่ ๓ สร้างงานสร้างรายได้รายเดือน ให้แก่ เกษตรกร บัณฑิตจบใหม่ กลุ่มแรงงานที่อพยพกลับท้องถิ่นและชุมชน ให้เข้าปฏิบัติงานร่วมพัฒนาพื้นที่กับเจ้าของแปลงแล้ว ระยะเวลา ๑๒ เดือน ค่าจ้างงานคนละ ๙,๐๐๐ บาท/เดือน และทั้ง ๖๘๑ แปลง กรมการพัฒนาชุมชนได้ดำเนินการผูกพันสัญญาจ้างเรียบร้อยแล้ว หากไม่ได้รับการขยายระยะเวลาดำเนินการจะส่งผลกระทบต่อประชาชนเจ้าของแปลงที่มีความตั้งใจ และมีความคาดหวังว่าจะได้ดำเนินการ รวมถึงผู้รับจ้างที่คาดหวังว่าจะมีรายได้จากการดำเนินการ ซึ่งจะส่งผลเสียหายแก่ภาคราชการ

มติ ครม. เดิม (๘ กรกฎาคม ๒๕๖๓)	มติ ครม. เดิม (๒๒ มิถุนายน ๒๕๖๔)	ข้อเสนอการเปลี่ยนแปลง ณ วันที่ ๑ พฤศจิกายน ๒๕๖๔	เหตุผลความจำเป็น
		กิจกรรมที่ ๔ กระตุ้นการบริโภคภาคครัวเรือนและเอกชน ผ่านกิจกรรมการพัฒนาและสนับสนุนพื้นที่ครัวเรือนต้นแบบการพัฒนาคุณภาพชีวิต (Household Lab Model : HLM) ระดับครัวเรือน	ในการนี้ กรมการพัฒนาชุมชน คาดว่าจะสามารถดำเนินการขุดปรับและพัฒนาแปลงและเบิกจ่ายเงินกู้ จำนวน ๖๘๑ แปลง ได้แล้วเสร็จ เพื่อให้บรรลุตามวัตถุประสงค์ ตัวชี้วัดและมีผลการเบิกจ่ายครบถ้วน ตามวงเงินที่ได้รับการอนุมัติภายในเดือนมีนาคม ๒๕๖๕ **กิจกรรมที่ ๔ กระตุ้นการบริโภคภาคครัวเรือนและเอกชน ผ่านกิจกรรมการพัฒนาและสนับสนุนพื้นที่ครัวเรือนต้นแบบการพัฒนาคุณภาพชีวิต** (Household Lab Model : HLM) **ระดับครัวเรือน** วงเงินรวม ๔๙๖,๘๔๐,๐๐๐ บาท เป็นการสนับสนุนการสร้างพื้นที่ครัวเรือนต้นแบบการพัฒนาคุณภาพชีวิต (Household Lab Model for quality of life : HLM) ระดับครัวเรือน จำนวน ๒๔,๘๔๒ ครัวเรือน ผ่านการจัดกิจกรรมรวมกลุ่มกันพัฒนาพื้นที่ ๆ ละ ๓ ครั้ง ๆ ละ ๒๐ คน และสนับสนุนวัสดุอุปกรณ์ สำหรับฝึกปฏิบัติแลกเปลี่ยนเรียนรู้ร่วมกันในแปลงของครัวเรือน ผลการใช้จ่ายเงินสะสม ณ วันที่ ๓๐ พฤศจิกายน ๒๕๖๔ จำนวน ๔๙๖,๖๓๑,๗๕๕ บาท คิดเป็นร้อยละ ๙๙.๙๖ คงเหลือ ๒๐๘,๒๔๕ บาท คิดเป็นร้อยละ ๐.๐๔ ผลความก้าวหน้าการดำเนินงาน ณ เดือนพฤศจิกายน ๒๕๖๔ ประกอบด้วย ๑) แปลงที่เบิกจ่ายค่าวัสดุแล้ว จำนวน ๑๕,๗๘๒ แปลง คิดเป็นร้อยละ ๖๓.๕๒ ๒) แปลงที่อยู่ระหว่างดำเนินการ ซึ่งได้ดำเนินการผูกพันสัญญาจ้างแล้ว จำนวน ๙,๐๖๐ แปลง คิดเป็นร้อยละ ๓๖.๔๘ โดย ภายในวันที่ ๓๑ ธันวาคม ๒๕๖๔ คาดว่าจะสามารถดำเนินการเบิกจ่ายค่าวัสดุ ๘,๓๘๙ แปลง คิดเป็นร้อยละ ๓๓.๗๖ รวมจำนวนแปลงที่สามารถดำเนินการได้ภายในวันที่ ๓๑ ธันวาคม ๒๕๖๔ จำนวน ๒๔,๑๗๑ แปลง คิดเป็นร้อยละ ๙๗.๓๐ โดยจะคงเหลือแปลงเป้าหมาย จำนวน ๖๗๑ แปลง คิดเป็นร้อยละ ๒.๗๐ ที่ไม่สามารถดำเนินการได้แล้วเสร็จ สำหรับแปลงเป้าหมาย จำนวน ๖๗๑ แปลง ที่ไม่สามารถดำเนินการได้แล้วเสร็จภายในวันที่ ๓๑ ธันวาคม ๒๕๖๔ มีสาเหตุสำคัญตามกิจกรรมที่ ๒ สร้างพื้นที่เรียนรู้ชุมชนต้นแบบการพัฒนาคุณภาพชีวิต (Community Lab Model for quality of life : CLM) ระดับตำบล และพัฒนาพื้นที่ครัวเรือนต้นแบบการพัฒนาคุณภาพชีวิต (Household Lab Model for quality of life : HLM) ระดับครัวเรือน เนื่องจากเป็นกิจกรรมที่มีความสืบเนื่องกัน ปัญหาสำคัญ คือ

มติ ครม. เดิม (๘ กรกฎาคม ๒๕๖๓)	มติ ครม. เดิม (๒๒ มิถุนายน ๒๕๖๔)	ข้อเสนอการเปลี่ยนแปลง ณ วันที่ ๑ พฤศจิกายน ๒๕๖๔	เหตุผลความจำเป็น
		๑.๓) กิจกรรมที่ ๕ บูรณาการร่วมพัฒนาพื้นที่ระดับตำบล	ปัญหาน้ำท่วมขัง เนื่องจากประสบปัญหาอุทกภัย และปัญหาความล่าช้าในการดำเนินงาน จนพื้นที่ประสบปัญหาอุทกภัย ส่งผลกระทบต่อการขุดปรับและพัฒนาแปลงในพื้นที่ ทำให้ยังไม่สามารถดำเนินกิจกรรมที่ ๔ กระตุ้นการบริโภคภาคครัวเรือนและเอกชน ผ่านกิจกรรมการพัฒนาและสนับสนุนพื้นที่ครัวเรือนต้นแบบการพัฒนาคุณภาพชีวิต (Household Lab Model : HLM) ระดับครัวเรือน ซึ่งเป็นกิจกรรมรวมกลุ่มกันพัฒนาพื้นที่ได้ ทั้งนี้ กรมการพัฒนาชุมชนได้ดำเนินการผูกพันสัญญาจ้างค่าวัสดุสำหรับฝึกปฏิบัติร่วมกันในแปลงของครัวเรือนเรียบร้อยแล้ว ทั้ง ๖๗๑ แปลง หากไม่ได้รับการขยายระยะเวลาดำเนินการจะส่งผลกระทบต่อการเรียนรู้กิจกรรมโคก หนอง นา ของประชาชนทั้งเจ้าของแปลงและประชาชนที่สนใจเข้าร่วมเรียนรู้ รวมถึงผู้รับจ้างที่คาดหวังว่าจะมีรายได้จากการดำเนินการ ซึ่งจะส่งผลเสียหายแก่ภาคราชการ **(รายละเอียดตามเอกสาร ๒)** ในการนี้ กรมการพัฒนาชุมชน คาดว่าจะสามารถดำเนินการจัดกิจกรรมรวมกลุ่มกันพัฒนาพื้นที่และเบิกจ่ายเงินกู้ จำนวน ๖๗๑ แปลง ได้แล้วเสร็จ เพื่อให้บรรลุตามวัตถุประสงค์ ตัวชี้วัด และมีผลการเบิกจ่ายครบถ้วน ตามวงเงินที่ได้รับการอนุมัติภายในเดือนมีนาคม ๒๕๖๕ ✓ **กิจกรรมที่ ๕ บูรณาการร่วมพัฒนาพื้นที่ระดับตำบล** วงเงินรวม ๕๗๗,๘๙๓,๐๐๐ บาท เพื่อสร้างฐานเรียนรู้เพื่อการพึ่งตนเอง ด้วยการสนับสนุนวัสดุสำหรับสร้างฐานเรียนรู้ และวัสดุสาธิตประจำฐานเรียนรู้ ๙ ฐาน ประกอบด้วย ฐานกสิกรรมธรรมชาติ ฐานคนรักษ์น้ำ ฐานคนรักษ์แม่ธรณี ฐานคนรักษ์แม่โพสพ ฐานคนติดดิน ฐานคนมีไฟ ฐานคนเอาถ่าน ฐานหัวคันนาทองคำ ฐานคนหัวเห็ด และสนับสนุนครุภัณฑ์ เพื่อพัฒนายกระดับการแปรรูปผลผลิต พัฒนาและสร้างมาตรฐานให้ผลผลิต ในพื้นที่ จำนวน ๓๓๗ ตำบล ผลการใช้จ่ายเงินสะสม ณ วันที่ ๓๐ พฤศจิกายน ๒๕๖๔ จำนวน ๔๗๒,๗๓๘,๓๗๔ บาท คิดเป็นร้อยละ ๘๑.๘๐ คงเหลือ ๑๐๕,๑๕๔,๖๒๖ บาท คิดเป็นร้อยละ ๑๘.๒๐ ผลความก้าวหน้าการดำเนินงาน ณ เดือนพฤศจิกายน ๒๕๖๔ ประกอบด้วย ๑) การสนับสนุนวัสดุสำหรับสร้างฐานเรียนรู้ และวัสดุสาธิตประจำฐานเรียนรู้ ๑.๑) แปลงที่เบิกจ่ายวัสดุสร้างฐานและวัสดุประจำฐานเสร็จสิ้นแล้ว จำนวน ๑๑๖ แปลง คิดเป็นร้อยละ ๓๔.๔๒

มติ ครม. เดิม (๘ กรกฎาคม ๒๕๖๓)	มติ ครม. เดิม (๒๒ มิถุนายน ๒๕๖๔)	ข้อเสนอการเปลี่ยนแปลง ณ วันที่ ๑ พฤศจิกายน ๒๕๖๔	เหตุผลความจำเป็น
			๑.๒) แปลงที่อยู่ระหว่างดำเนินการ ซึ่งได้ดำเนินการผูกพันสัญญาจ้างแล้ว จำนวน ๒๒๑ แปลง คิดเป็นร้อยละ ๖๕.๕๘ ๒) การสนับสนุนครุภัณฑ์เพื่อพัฒนายกระดับการแปรรูปผลผลิต ๒.๑) แปลงที่เบิกจ่ายครุภัณฑ์แล้ว จำนวน ๒ แปลง คิดเป็นร้อยละ ๐.๖๐ ๒.๒) แปลงที่อยู่ระหว่างดำเนินการ จำนวน ๓๓๕ แปลง คิดเป็นร้อยละ ๙๙.๔๐ โดย ภายในวันที่ ๓๑ ธันวาคม ๒๕๖๔ คาดว่าจะสามารถดำเนินการได้ ดังนี้ ๑) เบิกจ่ายค่าวัสดุสร้างฐานและวัสดุประจำฐานได้ จำนวน ๒๑๑ แปลง คิดเป็นร้อยละ ๖๒.๖๑ รวมจำนวนแปลงที่สามารถดำเนินการได้ภายในวันที่ ๓๑ ธันวาคม ๒๕๖๔ จำนวน ๓๒๗ แปลง คิดเป็นร้อยละ ๙๗.๐๓ โดยจะคงเหลือเป้าหมายอีก จำนวน ๑๐ แปลง คิดเป็นร้อยละ ๒.๙๗ ที่ไม่สามารถดำเนินการได้แล้วเสร็จ ๒) เบิกจ่ายค่าครุภัณฑ์เพื่อพัฒนายกระดับการแปรรูปผลผลิตได้ จำนวน ๒๐๒ แปลง คิดเป็นร้อยละ ๕๙.๙๔ รวมจำนวนแปลงที่สามารถดำเนินการได้ภายในวันที่ ๓๑ ธันวาคม ๒๕๖๔ จำนวน ๒๐๔ แปลง คิดเป็นร้อยละ ๖๐.๕๓ โดยจะคงเหลือเป้าหมาย จำนวน ๑๓๓ แปลง คิดเป็นร้อยละ ๓๙.๔๗ ที่ไม่สามารถดำเนินการได้แล้วเสร็จ สำหรับแปลงเป้าหมายที่ไม่สามารถดำเนินการได้แล้วเสร็จภายในวันที่ ๓๑ ธันวาคม ๒๕๖๔ ประกอบด้วย ๑) แปลงที่รอรับการสนับสนุนวัสดุสำหรับสร้างฐานเรียนรู้ และวัสดุสาธิตประจำฐานเรียนรู้ ซึ่งได้ดำเนินการผูกพันสัญญาจ้างแล้ว จำนวน ๑๐ แปลง ๒) แปลงที่รอรับการสนับสนุนครุภัณฑ์ เพื่อพัฒนายกระดับการแปรรูปผลผลิต ซึ่งได้ดำเนินการผูกพันสัญญาจ้างแล้ว จำนวน ๑๓๓ แปลง มีสาเหตุสำคัญตามกิจกรรมที่ ๒ สร้างพื้นที่เรียนรู้ชุมชนต้นแบบการพัฒนาคุณภาพชีวิต (Community Lab Model for quality of life : CLM) ระดับตำบล และพัฒนาพื้นที่ครัวเรือนต้นแบบการพัฒนาคุณภาพชีวิต (Household Lab Model for quality of life : HLM) ระดับครัวเรือน เนื่องจากเป็นกิจกรรมที่มีความสืบเนื่องกัน ปัญหาสำคัญ คือ ปัญหาน้ำท่วมขัง เนื่องจากประสบปัญหาอุทกภัย และปัญหาความล่าช้าในการดำเนินงาน จนพื้นที่ประสบปัญหาอุทกภัย ประกอบด้วย ๑) มีการอุทธรณ์ในระหว่างกระบวนการจัดซื้อจัดจ้าง รวมถึงบางพื้นที่มีผลการอุทธรณ์ให้ดำเนินการจัดซื้อจัดจ้างใหม่ ๒) บริษัทขอขยาย

มติ ครม. เดิม (๘ กรกฎาคม ๒๕๖๓)	มติ ครม. เดิม (๒๒ มิถุนายน ๒๕๖๔)	ข้อเสนอการเปลี่ยนแปลง ณ วันที่ ๑ พฤศจิกายน ๒๕๖๔	เหตุผลความจำเป็น
			ระยะเวลาการส่งมอบครุภัณฑ์เนื่องจากสถานการณ์ COVID - 19 ๓) ไม่มีผู้รับจ้างตรงตามคุณสมบัติ จึงต้องเปลี่ยนวิธีการจัดซื้อจัดจ้าง **(รายละเอียดตามเอกสาร ๓)** ทั้งนี้ กรมการพัฒนาชุมชน ได้ดำเนินการผูกพันสัญญาจ้างค่าวัสดุสำหรับสร้างฐานเรียนรู้และวัสดุสาธิตประจำฐานเรียนรู้ รวมถึงค่าครุภัณฑ์ เพื่อพัฒนายกระดับการแปรรูปผลผลิตเรียบร้อยแล้ว หากไม่ได้รับการขยายระยะเวลาดำเนินการจะส่งผลกระทบต่อประชาชนเจ้าของแปลงที่มีความตั้งใจ และมีความคาดหวังว่าจะได้ดำเนินการ รวมถึงผู้รับจ้างที่คาดหวังว่าจะมีรายได้จากการดำเนินการ ซึ่งจะส่งผลเสียหายแก่ภาคราชการ กรมการพัฒนาชุมชน คาดว่า จะสามารถดำเนินการเบิกจ่ายเงินกู้ค่าวัสดุสร้างฐานและวัสดุประจำฐานได้ครบ อีกจำนวน ๑๐ แปลง และสามารถดำเนินการเบิกจ่ายเงินกู้ค่าครุภัณฑ์เพื่อพัฒนายกระดับการแปรรูปผลผลิต อีกจำนวน ๑๓๓ แปลงได้แล้วเสร็จ เพื่อให้บรรลุตามวัตถุประสงค์ ตัวชี้วัดและมีผลการเบิกจ่ายครบถ้วน ตามวงเงินที่ได้รับการอนุมัติภายในเดือนมีนาคม ๒๕๖๕
		๑.๔) กิจกรรมที่ ๗ สร้างระบบโปรแกรมและระบบฐานข้อมูล พัฒนาระบบ Digital รองรับ Local Economy กิจกรรมย่อยที่ ๒ การสำรวจเก็บข้อมูลและจัดทำแผนที่ภาพถ่ายทางอากาศและแผนที่ภูมิประเทศด้วยอากาศยานไร้คนขับและเพิ่มประสิทธิภาพในการประมวลผล	**กิจกรรมที่ ๗ สร้างระบบโปรแกรมและระบบฐานข้อมูล พัฒนาระบบ Digital รองรับLocal Economy กิจกรรมย่อยที่ ๒ การสำรวจเก็บข้อมูลและจัดทำแผนที่ภาพถ่ายทางอากาศและแผนที่ภูมิประเทศด้วยอากาศยานไร้คนขับและเพิ่มประสิทธิภาพในการประมวลผล** วงเงิน ๓๓,๗๐๐,๐๐๐ บาท มีวัตถุประสงค์เพื่อบินสำรวจบันทึกภาพถ่ายทางอากาศจากอากาศยานไร้คนขับ (UAV) และประมวลผลข้อมูลภาพถ่ายจากอากาศยานไร้คนขับ ตลอดจนการจัดทำแผนที่ภาพถ่ายทางอากาศ (Aerial Orthophoto) ข้อมูลความสูงพื้นผิวเชิงเลข (Digital Surface Model : DSM) และข้อมูลเส้นชั้นความสูง (Contour lines) ของพื้นที่ที่เข้าร่วมโครงการฯ ขนาดพื้นที่ ๑๐ ไร่ และ ๑๕ ไร่ รวมจำนวน ๓๓๗ แปลง ทั้งก่อนขุดปรับและพัฒนาแปลงและหลังขุดปรับและพัฒนาแปลง ซึ่งเป็นการนำเทคโนโลยีด้านภูมิสารสนเทศแบบองค์รวมและอากาศยานไร้คนขับ (UAV) มาช่วยขับเคลื่อน เพื่อสร้างโอกาสและความเสมอภาคทางสังคม สร้างคุณภาพชีวิตที่ดีขึ้น มีความมั่นคง ยั่งยืน และเสริมสร้างความแข็งแกร่งด้านฐานทรัพยากรธรรมชาติและสิ่งแวดล้อม

มติ ครม. เดิม (๘ กรกฎาคม ๒๕๖๓)	มติ ครม. เดิม (๒๒ มิถุนายน ๒๕๖๔)	ข้อเสนอการเปลี่ยนแปลง ณ วันที่ ๑ พฤศจิกายน ๒๕๖๔	เหตุผลความจำเป็น
			ผลการใช้จ่ายเงินสะสม กิจกรรมย่อยที่ ๒ การสำรวจเก็บข้อมูลและจัดทำแผนที่ภาพถ่ายทางอากาศและแผนที่ภูมิประเทศด้วยอากาศยานไร้คนขับและเพิ่มประสิทธิภาพในการประมวลผล ณ เดือนพฤศจิกายน ๒๕๖๔ มีผลการใช้จ่ายเงินสะสม จำนวน ๒๐,๒๐๐,๐๐๐ บาท คิดเป็นร้อยละ ๕๙.๙๔ คงเหลือ ๑๓,๕๐๐,๐๐๐ บาท คิดเป็นร้อยละ ๔๐.๐๖ ผลความก้าวหน้าการดำเนินงาน ณ เดือนพฤศจิกายน ๒๕๖๔ ประกอบด้วย ๑) ดำเนินการสำรวจเก็บข้อมูลและจัดทำแผนที่ภาพถ่ายทางอากาศ ก่อนการปรับพื้นที่ จำนวน ๓๔๖ แปลง (โดยมีแปลงที่ดำเนินการแล้ว ถอนตัวจากโครงการฯ จำนวน ๑๕ แปลง) และดำเนินการสำรวจเก็บข้อมูลและจัดทำแผนที่ทางอากาศ หลังการปรับพื้นที่ จำนวน ๑๙๙ แปลง จำนวนทั้งสิ้น ๕๔๕ แปลง คิดเป็นร้อยละ ๘๐.๘๖ โดยภายในวันที่ ๓๑ ธันวาคม ๒๕๖๔ จะสามารถดำเนินการได้ผลผลิต ดังนี้ ๑) สำรวจเก็บข้อมูลและจัดทำแผนที่ทางอากาศ ก่อนการปรับพื้นที่ จำนวน ๓๓๗ แปลง และแปลงที่ดำเนินการบินสำรวจแล้วถอนตัวจากโครงการฯ จำนวน ๑๕ แปลง รวมเป็นจำนวนทั้งสิ้น ๓๕๒ แปลง ๒) สำรวจเก็บข้อมูลและจัดทำแผนที่ทางอากาศ หลังการปรับพื้นที่ จำนวน ๒๗๗ แปลง ๓) แผนที่ภาพถ่ายทางอากาศพื้นที่ CLM ขนาด A๓ (ก่อนปรับพื้นที่ จำนวน ๓๕๒ แผ่น) ๔) ข้อมูลเส้นชั้นความสูงภูมิประเทศและข้อมูลความสูงเชิงเลข (DSM) ทั้งนี้ ณ วันที่ ๓๑ ธันวาคม ๒๕๖๔ จะสามารถดำเนินการสำรวจเก็บข้อมูลและจัดทำแผนที่ทางอากาศ ก่อน-หลังการปรับพื้นที่ ได้ จำนวนทั้งสิ้น ๖๒๙ แปลง คิดเป็นร้อยละ ๙๑.๒๙ สำหรับผลผลิตที่ไม่สามารถดำเนินการได้แล้วเสร็จภายในวันที่ ๓๑ ธันวาคม ๒๕๖๔ ประกอบด้วย ส่วนของการบินสำรวจเก็บข้อมูล หลังการปรับพื้นที่ จำนวน ๖๐ แปลง คิดเป็นร้อยละ ๘.๗๑ เนื่องจากมีพื้นที่ที่ยังดำเนินการขุดปรับและพัฒนาแปลงไม่แล้วเสร็จ ประกอบกับบางพื้นที่ได้รับผลกระทบจากภัยพิบัติน้ำท่วม **(รายละเอียดตามเอกสาร ๔)** ทำให้สำนักงานพัฒนาเทคโนโลยีอวกาศและภูมิสารสนเทศ (องค์การมหาชน) (สทอภ.) ยังไม่สามารถบินสำรวจเก็บข้อมูลและจัดทำแผนที่ภาพถ่ายทางอากาศและแผนที่ภูมิประเทศด้วยอากาศยานไร้คนขับได้

มติ ครม. เดิม (๘ กรกฎาคม ๒๕๖๓)	มติ ครม. เดิม (๒๒ มิถุนายน ๒๕๖๔)	ข้อเสนอการเปลี่ยนแปลง ณ วันที่ ๑ พฤศจิกายน ๒๕๖๔	เหตุผลความจำเป็น
			สทอภ. ได้ดำเนินการสำรวจเก็บข้อมูลและจัดทำแผนที่ทางอากาศในพื้นที่แปลงเป้าหมายระดับ CLM หากไม่ได้รับการขยายระยะเวลาดำเนินการจะส่งผลกระทบต่อโครงการที่จะไม่สามารถติดตามและเปรียบเทียบการเปลี่ยนแปลงพื้นที่เป้าหมายระดับ CLM ได้ โดย สทอภ. คาดว่า จะสามารถดำเนินการใช้จ่ายเงินกู้แล้วเสร็จ ตามวงเงินที่ได้รับการอนุมัติภายในเดือนมีนาคม ๒๕๖๕ **<u>สรุปผลผลิตที่ได้ภายใน ๓๑ มีนาคม ๒๕๖๕</u>** ๑) สำรวจเก็บข้อมูลและจัดทำแผนที่ทางอากาศ หลังการปรับพื้นที่ จำนวน ๖๐ แปลง ๒) แผนที่ภาพถ่ายทางอากาศพื้นที่ CLM ขนาด A๓ (หลังปรับพื้นที่ จำนวน ๓๓๗ แผ่น) ๓) ข้อมูลเส้นชั้นความสูงภูมิประเทศและข้อมูลความสูงเชิงเลข (DSM)
๒) วงเงินงบประมาณและรายละเอียดประมาณการค่าใช้จ่าย กิจกรรมที่ ๗ สร้างระบบโปรแกรมและระบบฐานข้อมูล พัฒนาระบบ Digital รองรับ Local Economy **๒.๑) กิจกรรมย่อยที่ ๓** การจัดหา/จัดซื้อ Infrastructure Software (อุปกรณ์คอมพิวเตอร์) ๑) งบลงทุน ๒) หมวดรายจ่ายย่อย		**๒) วงเงินงบประมาณและรายละเอียดประมาณการค่าใช้จ่าย** <u>ขอเปลี่ยนแปลงสาระสำคัญโครงการใน</u> กิจกรรมที่ ๗ สร้างระบบโปรแกรมและระบบฐานข้อมูล พัฒนาระบบ Digital รองรับ Local Economy และ<u>ขอคืนเงิน</u> ใน ๒ กิจกรรมย่อย ประกอบด้วย **๒.๑) กิจกรรมย่อยที่ ๓** การจัดหา/จัดซื้อ Infrastructure Software (อุปกรณ์คอมพิวเตอร์) ๑) งบดำเนินงาน	**กิจกรรมย่อยที่ ๓ การจัดหา/จัดซื้อ Infrastructure Software (อุปกรณ์คอมพิวเตอร์) วงเงิน ๑๐,๐๐๐,๐๐๐ บาท** เป็นการดำเนินการจัดซื้ออุปกรณ์คอมพิวเตอร์ สำหรับการดำเนินโครงการ ได้แก่ ระบบจัดเก็บและประมวลผลข้อมูลทางภูมิสารสนเทศ (Infrastructure Software) รองรับการเชื่อมโยงฐานข้อมูลและให้บริหารแผนที่ออนไลน์ ดำเนินการโดย

มติ ครม. เดิม (๘ กรกฎาคม ๒๕๖๓)	มติ ครม. เดิม (๒๒ มิถุนายน ๒๕๖๔)	ข้อเสนอการเปลี่ยนแปลง ณ วันที่ ๑ พฤศจิกายน ๒๕๖๔	เหตุผลความจำเป็น
ค่าครุภัณฑ์ ๓) ประเภทรายการค่าครุภัณฑ์คอมพิวเตอร์ ๔) รายละเอียดรายการ การจัดหา/จัดซื้อ Infrastructure Software (อุปกรณ์คอมพิวเตอร์) ๕) จำนวน ๑ ระบบ ๖. วงเงินกู้ภายใต้ พ.ร.ก. ๑๐,๐๐๐,๐๐๐ บาท		๒) หมวดรายจ่ายย่อยค่าเช่า ๓) ประเภทรายการรายจ่ายเพื่อให้ได้มาซึ่งบริการ ๔) รายละเอียดรายการ การบริการระบบ Cloud Server ระยะเวลา ๑ ปี (ปีงบประมาณ พ.ศ. ๒๕๖๕) ๕) จำนวน ๑ ระบบ ๖) วงเงินงบประมาณของสำนักงานพัฒนาเทคโนโลยีอวกาศและภูมิสารสนเทศ ๕๐๐,๐๐๐ บาท **ทั้งนี้ สทอภ.ขอคืนวงเงินกู้ภายใต้ พ.ร.ก. จำนวน ๑๐,๐๐๐,๐๐๐ บาท** **การปรับเปลี่ยนสาระสำคัญดังกล่าว เป็นการดำเนินงานเพื่อให้สอดคล้องตามวัตถุประสงค์ของโครงการฯ และสามารถดำเนินการให้แล้วเสร็จได้ทันตามกรอบเวลาภายใน ๓๐ ธันวาคม ๒๕๖๔ โดยไม่ส่งผลกระทบต่อเป้าหมายตัวชี้วัดของโครงการฯ**	สำนักงานพัฒนาเทคโนโลยีอวกาศและภูมิสารสนเทศ (องค์การมหาชน) หรือ สทอภ. ในฐานะหน่วยเบิกจ่ายแทนกรมการพัฒนาชุมชน สทอภ. ได้เริ่มดำเนินการจัดซื้อจัดจ้างเข้าสู่กระบวนการพัสดุ โดยวิธีประกวดราคาอิเล็กทรอนิกส์ ระหว่างเดือนกุมภาพันธ์ ๒๕๖๔ – เดือนเมษายน ๒๕๖๔ เมื่อประกาศผู้ชนะได้มีการอุทธรณ์จากบริษัทที่ยื่นประกวดราคา โดยกรมบัญชีกลางได้แจ้งผลการพิจารณาอุทธรณ์ของบริษัทมายัง สทอภ. ตามหนังสือการพิจารณาอุทธรณ์และข้อร้องเรียน ด่วนที่สุด ที่ กค (กอร) ๐๔๐๕.๕/๔๑๖๐๗ ลงวันที่ ๒๐ กันยายน ๒๕๖๔ ให้ยกเลิกการจัดซื้อจัดจ้างในครั้งนี้ และให้ดำเนินการใหม่ให้ถูกต้องตามนัยมาตรา ๔๓ ประกอบมาตรา ๘ แห่ง พระราชบัญญัติการจัดซื้อจัดจ้างและการบริหารพัสดุภาครัฐ พ.ศ. ๒๕๖๐ **(รายละเอียดตามเอกสาร ๕)** จากกรณีดังกล่าวส่งผลให้การดำเนินงานไม่เป็นไปตามแผนการดำเนินงานและแผนการใช้จ่ายเงินภายในวันที่ ๓๑ ธันวาคม ๒๕๖๔ ตามที่ได้รับอนุมัติจาก ครม. เมื่อวันที่ ๒๒ มิถุนายน ๒๕๖๔ **โดย สทอภ. มีความจำเป็นขอคืนวงเงินงบประมาณ จำนวน ๑๐,๐๐๐,๐๐๐ บาท หลังสิ้นสุดโครงการฯ** เนื่องด้วยกิจกรรมย่อยที่ ๓ การจัดซื้อ/จัดหาอุปกรณ์คอมพิวเตอร์ (Infrastructure Hardware) ในปัจจุบันสินค้าบางรายการต้องรอนำเข้าจากต่างประเทศ ซึ่งต้องใช้ระยะเวลาประมาณ ๑๕๐ - ๑๘๐ วัน (คาดว่าจะได้รับมอบครุภัณฑ์ในเดือนมิถุนายน ๒๕๖๕) ทั้งนี้ ส่งผลให้ไม่สามารถดำเนินการได้ทันตามกรอบเวลาที่กำหนด ทั้งนี้ เพื่อให้การดำเนินงานเป็นไปด้วยความเรียบร้อย ภายในวันที่ ๓๑ ธันวาคม ๒๕๖๔ ตามที่ได้รับอนุมัติจาก ครม. เมื่อวันที่ ๒๒ มิถุนายน ๒๕๖๔ สทอภ. จะใช้งบปกติของสทอภ. จำนวน ๕๐๐,๐๐๐ บาท โดยจะดำเนินการเช่าพื้นที่สำหรับการจัดเก็บข้อมูลและรองรับระบบเทคโนโลยีสารสนเทศ เพื่อวัดผลสัมฤทธิ์คุณภาพชีวิต ในบริบท โคก หนอง นา โมเดล (Web Application) ในรูปแบบ Cloud Server เป็นระยะเวลาใช้งาน ๑ ปี (ภายในปี พ.ศ. ๒๕๖๕) ทดแทนการจัดหา/จัดซื้อ Infrastructure Software (อุปกรณ์คอมพิวเตอร์) **(รายละเอียดตามเอกสาร ๖)**

มติ ครม. เดิม (๘ กรกฎาคม ๒๕๖๓)	มติ ครม. เดิม (๒๒ มิถุนายน ๒๕๖๔)	ข้อเสนอการเปลี่ยนแปลง ณ วันที่ ๑ พฤศจิกายน ๒๕๖๔	เหตุผลความจำเป็น
๒.๒) กิจกรรมย่อยที่ ๖ พัฒนา Platform เทคโนโลยีภูมิสารสนเทศ เพื่อวัดผลสัมฤทธิ์คุณภาพชีวิตในบริบทโคก หนอง นา โมเดล ๑) งบลงทุน ๒) หมวดรายจ่ายย่อย ค่าครุภัณฑ์ ๓) ประเภทรายการค่าครุภัณฑ์คอมพิวเตอร์ ๔) รายละเอียดรายการพัฒนา Platform เทคโนโลยีภูมิสารสนเทศ เพื่อวัดผลสัมฤทธิ์คุณภาพชีวิตในบริบทโคก หนอง นา โมเดล ๕) จำนวน ๑ ระบบ ๖) วงเงินกู้ภายใต้ พ.ร.ก. ๑๕,๐๐๐,๐๐๐ บาท		**๒.๒) กิจกรรมย่อยที่ ๖** พัฒนา Platform เทคโนโลยีภูมิสารสนเทศ เพื่อวัดผลสัมฤทธิ์คุณภาพชีวิตในบริบทโคก หนอง นา โมเดล ๑) งบดำเนินงาน ๒) หมวดรายจ่ายย่อย รายจ่ายเพื่อให้ได้มาซึ่งบริการ ๓) ประเภทรายการรายจ่ายเพื่อให้ได้มาซึ่งบริการ ๔) รายละเอียดรายการพัฒนาระบบเทคโนโลยีสารสนเทศเพื่อวัดผลสัมฤทธิ์คุณภาพชีวิตในบริบท โคก หนอง นา โมเดล (Web Application) ๕) จำนวน ๑ ระบบ ๖) วงเงินงบประมาณของสำนักงานพัฒนาเทคโนโลยีอวกาศและภูมิสารสนเทศ ๒,๐๐๐,๐๐๐ บาท	ซึ่งการปรับเปลี่ยนเป็นการดำเนินงานเพื่อให้สอดคล้องตามวัตถุประสงค์ของโครงการฯ และสามารถดำเนินการให้แล้วเสร็จได้ทันตามกรอบเวลา ภายใน ๓๐ ธันวาคม ๒๕๖๔ โดยไม่ส่งผลกระทบต่อเป้าหมายตัวชี้วัดของโครงการฯ **กิจกรรมย่อยที่ ๖** พัฒนา Platform เทคโนโลยีภูมิสารสนเทศ เพื่อวัดผลสัมฤทธิ์คุณภาพชีวิตในบริบทโคก หนอง นา โมเดล วงเงิน ๑๕,๐๐๐,๐๐๐ บาท เป็นกิจกรรมที่จะสนับสนุนการติดตามและประเมินผลการดำเนินงาน นำไปสู่การยืนยันความโปร่งใสและธรรมาภิบาลของโครงการฯ เพื่อให้บรรลุเป้าประสงค์ของการดำเนินโครงการพัฒนาพื้นที่ต้นแบบการพัฒนาคุณภาพชีวิตตามหลักทฤษฎีใหม่ ประยุกต์สู่ “โคก หนอง นา โมเดล” รวมถึงการประเมินคุณค่าในเชิงรายได้และคุณภาพชีวิต คุณค่าทางเศรษฐกิจ สังคม และสิ่งแวดล้อมกับผู้เข้าร่วมโครงการฯ ชุมชนรอบข้าง ระบบนิเวศและทรัพยากรธรรมชาติ ที่เชื่อมโยงระดับครัวเรือนและพื้นที่แปลงอย่างเป็นระบบ โดยที่ชุมชน ประชาชน ผู้เข้าร่วมโครงการฯ มีส่วนร่วมในการจัดทำฐานข้อมูลขนาดใหญ่ของชุมชน (Community Big Data) ซึ่งในการพัฒนา Platform นั้น จำแนกการพัฒนาได้เป็น ๒ ส่วน ได้แก่ ๑) Web Application (เป็นระบบเทคโนโลยีสารสนเทศ เพื่อจัดทำ จัดเก็บและติดตามข้อมูลผู้เข้าร่วมโครงการฯ ออกแบบพื้นที่เบื้องต้น และประเมินผลสัมฤทธิ์คุณภาพชีวิตในบริบทโคก หนอง นา โมเดล) ๒) Mobile Application (เป็นเครื่องมือจัดเก็บข้อมูลจากผู้เข้าร่วมโครงการฯ สำหรับการประเมินผลสัมฤทธิ์ที่เกิดขึ้นในโครงการฯ) โดย สทอภ. ในฐานะหน่วยเบิกจ่ายแทนกรมการพัฒนาชุมชน ได้เริ่มดำเนินการจัดซื้อจัดจ้างเข้าสู่กระบวนการพัสดุ โดยวิธีประกวดราคาอิเล็กทรอนิกส์ ระหว่างเดือนกุมภาพันธ์ ๒๕๖๔ – เดือนเมษายน ๒๕๖๔ เมื่อประกาศผู้ชนะได้มีการอุทธรณ์จากบริษัทที่ยื่นประกวดราคา โดยกรมบัญชีกลางได้แจ้งผลการพิจารณาอุทธรณ์ของบริษัทมายัง สทอภ. ตามหนังสือการพิจารณาอุทธรณ์และข้อร้องเรียน ด่วนที่สุด ที่ กค (กอร) ๐๔๐๕.๕/๔๑๖๐๗ ลงวันที่ ๒๐ กันยายน ๒๕๖๔ ให้ยกเลิกการจัดซื้อจัดจ้างในครั้งนี้ และให้ดำเนินการใหม่ให้ถูกต้องตามนัยมาตรา ๔๓ ประกอบมาตรา ๘ แห่ง พระราชบัญญัติการจัดซื้อจัดจ้างและการบริหารพัสดุ

มติ ครม. เดิม (๘ กรกฎาคม ๒๕๖๓)	มติ ครม. เดิม (๒๒ มิถุนายน ๒๕๖๔)	ข้อเสนอการเปลี่ยนแปลง ณ วันที่ ๑ พฤศจิกายน ๒๕๖๔	เหตุผลความจำเป็น
		ทั้งนี้ สทอภ. ขอคืนวงเงินกู้ภายใต้ พ.ร.ก. ๑๕,๐๐๐,๐๐๐ บาท **การปรับเปลี่ยนสาระสำคัญดังกล่าว เป็นการดำเนินงานเพื่อให้สอดคล้องตามวัตถุประสงค์ของโครงการฯ และสามารถดำเนินการให้แล้วเสร็จได้ทันตามกรอบเวลา ภายใน ๓๐ ธันวาคม ๒๕๖๔ โดยไม่ส่งผลกระทบต่อเป้าหมายตัวชี้วัดของโครงการฯ**	ภาครัฐ พ.ศ. ๒๕๖๐ **(รายละเอียดตามเอกสาร ๗)** จากกรณีดังกล่าวส่งผลให้การดำเนินงานไม่เป็นไปตามแผนการดำเนินงานและแผนการใช้จ่ายเงินภายในวันที่ ๓๑ ธันวาคม ๒๕๖๔ ตามที่ได้รับอนุมัติจาก ครม. เมื่อวันที่ ๒๒ มิถุนายน ๒๕๖๔ **โดย สทอภ. มีความจำเป็นขอคืนวงเงินงบประมาณ จำนวน ๑๕,๐๐๐,๐๐๐ บาท หลังสิ้นสุดโครงการฯ** เนื่องด้วยกิจกรรมย่อยที่ ๖ การพัฒนา Platform ในส่วน Mobile Application (เป็นเครื่องมือจัดเก็บข้อมูลจากผู้เข้าร่วมโครงการฯ สำหรับการประเมินผลสัมฤทธิ์ที่เกิดขึ้นในโครงการฯ) ซึ่งมีระยะเวลาดำเนินการ ๑๕๐ - ๑๘๐ วัน (คาดว่าจะพัฒนาระบบแล้วเสร็จในเดือนมิถุนายน ๒๕๖๕) ทั้งนี้ส่งผลให้ไม่สามารถดำเนินการได้ทันตามกรอบเวลาที่กำหนด ทั้งนี้ เพื่อให้การดำเนินงานเป็นไปด้วยความเรียบร้อย ภายในวันที่ ๓๑ ธันวาคม ๒๕๖๔ ตามที่ได้รับอนุมัติจาก ครม. เมื่อวันที่ ๒๒ มิถุนายน ๒๕๖๔ สทอภ. จะใช้งบปกติของ สทอภ. จำนวน ๒,๐๐๐,๐๐๐ บาท โดยจะดำเนินการ**ดำเนินการพัฒนาระบบเทคโนโลยีสารสนเทศเพื่อวัดผลสัมฤทธิ์คุณภาพชีวิต ในบริบท โคก หนอง นา โมเดล (Web Application) ทดแทนการพัฒนา Platform ในส่วน Mobile Application** เพื่อสนับสนุนการใช้งานภายใต้โครงการฯ ทั้งในส่วน Front-end และ Back-end เพื่อเชื่อมโยงและจัดทำฐานข้อมูลภูมิสารสนเทศ (GIS) **ซึ่งเป็นการปรับเปลี่ยนการพัฒนาระบบให้สอดคล้องตามวัตถุประสงค์ของโครงการฯ และสามารถพัฒนาระบบให้แล้วเสร็จได้ทันตามกรอบเวลา ภายใน ๓๐ ธันวาคม ๒๕๖๔ โดยไม่ส่งผลกระทบต่อเป้าหมายตัวชี้วัดของโครงการฯ** โดยระบบสามารถแสดงผลผ่านเว็บเบราว์เซอร์บนเครื่องคอมพิวเตอร์ Desktop และ Laptop และแสดงผลแบบ Responsive Web Design ในอุปกรณ์เคลื่อนต่าง ๆ ได้ **(รายละเอียดตามเอกสาร ๘)** ปัจจุบันกิจกรรมย่อยที่ ๖ พัฒนา Platform เทคโนโลยีภูมิสารสนเทศ เพื่อวัดผลสัมฤทธิ์คุณภาพชีวิตในบริบทโคก หนอง นา โมเดล มีผลความก้าวหน้าการดำเนินงาน ณ เดือนพฤศจิกายน ๒๕๖๔ มีดังนี้ ๑) ออกแบบโครงสร้างฐานข้อมูล และพัฒนาเครื่องมือกำหนดตำแหน่งพื้นที่ที่เข้าร่วมโครงการฯ ในรูปแบบ GIS ซึ่งในปัจจุบันมีการใช้งานเครื่องมือกำหนดตำแหน่งฯ จากผู้เกี่ยวข้องในพื้นที่ โดยมีผลการดำเนินงานจัดเก็บข้อมูลตำแหน่งพื้นที่ของผู้เข้าร่วม

มติ ครม. เดิม (๘ กรกฎาคม ๒๕๖๓)	มติ ครม. เดิม (๒๒ มิถุนายน ๒๕๖๔)	ข้อเสนอการเปลี่ยนแปลง ณ วันที่ ๑ พฤศจิกายน ๒๕๖๔	เหตุผลความจำเป็น
			โครงการฯ ที่ผ่านการตรวจสอบความถูกต้องเชิงตำแหน่งเรียบร้อยแล้วจำนวน ๒๒,๒๕๔ แปลง ๒) อยู่ระหว่างดำเนินการออกแบบและพัฒนาโครงสร้างเว็บไซต์ ที่ครอบคลุมหน้าเว็บไซต์เบื้องต้น ประกอบด้วย หน้าหลัก Home Page ส่วนแสดงเนื้อหาความเป็นมาของโครงการ ประชาสัมพันธ์ ข้อมูลข่าวสารสำคัญ รูปภาพ ช่องทางการติดต่อ องค์ความรู้ต่างๆ และส่วนแสดง Dashboard สรุปข้อมูลที่เกี่ยวข้องกับการดำเนินโครงการ ส่วนจัดทำ นำเข้าและแสดงผลข้อมูลสมาชิกเครือข่ายผู้เข้าร่วมโครงการฯ และส่วนสมัครสมาชิก (Register) และยืนยันตัวตนเข้าสู่ระบบ (Login) ๓) อยู่ระหว่างดำเนินการออกแบบและพัฒนาเครื่องมือสำหรับใช้งานต่างๆ ประกอบด้วย เครื่องมือการใช้งานแผนที่เบื้องต้น, เครื่องมือค้นหาข้อมูลสถานที่และการใช้งาน, เครื่องมือสำรวจเก็บข้อมูลพิกัดผู้เข้าร่วมโครงการฯ, เครื่องมือในการเลือกและแสดงชุดข้อมูลแผนที่ฐานจากแหล่งให้บริการออนไลน์, เครื่องมือในการพิมพ์แผนที่และเครื่องมือเปรียบเทียบข้อมูลเชิงพื้นที่ (Swipe Layer) ๔) อยู่ระหว่างดำเนินการออกแบบและพัฒนาระบบ/เครื่องมือสรุปและแสดงผลการประเมินผลสัมฤทธิ์คุณภาพชีวิตใน ๔ มิติ (กายภาพ เศรษฐกิจ สังคม และสิ่งแวดล้อม) ตามบริบท โคก หนอง นา โมเดล ในพื้นที่นำร่อง ๙ จังหวัด ๕) อยู่ระหว่างดำเนินการออกแบบและพัฒนาระบบบริหารจัดการชั้นข้อมูลเชิงพื้นที่ (Back Office) ในการนี้ การพัฒนาระบบเทคโนโลยีสารสนเทศ เพื่อวัดผลสัมฤทธิ์คุณภาพชีวิต ในบริบท โคก หนอง นา โมเดล (Web Application) สนับสนุนการใช้งานภายใต้โครงการฯ ข้างต้น จะพัฒนาแล้วเสร็จภายใน ๓๐ ธันวาคม ๒๕๖๔ โดยจะเป็นระบบเทคโนโลยีสารสนเทศเพื่อจัดทำ จัดเก็บข้อมูลผู้เข้าร่วมโครงการฯ และแสดงผลการประเมินผลสัมฤทธิ์คุณภาพชีวิตในบริบทโคก หนอง นา โมเดล ซึ่งมีการจัดเก็บข้อมูลและให้บริการระบบบน Cloud Server เป็นระยะเวลาใช้งาน ๑ ปี (ภายในปี พ.ศ. ๒๕๖๕) ซึ่งในระยะต่อไป กรมการพัฒนาชุมชน

มติ ครม. เดิม (๘ กรกฎาคม ๒๕๖๓)	มติ ครม. เดิม (๒๒ มิถุนายน ๒๕๖๔)	ข้อเสนอการเปลี่ยนแปลง ณ วันที่ ๑ พฤศจิกายน ๒๕๖๔	เหตุผลความจำเป็น
			จะปรับเปลี่ยนการติดตั้งระบบและข้อมูลต่าง ๆ โดยมี สทอภ. จะดำเนินการถ่ายโอนข้อมูลและให้คำแนะนำต่อไป

ด่วนที่สุด

ที่ มท ๐๒๑๒.๑/๑๙๖๘



กระทรวงมหาดไทย
ถนนอัษฎางค์ กทม. ๑๐๒๐๐

๑ ธันวาคม ๒๕๖๔

เรื่อง การขอเปลี่ยนแปลงโครงการภายใต้แผนงานฟื้นฟูเศรษฐกิจท้องถิ่นและชุมชนของจังหวัด

เรียน ประธานกรรมการกลั่นกรองการใช้จ่ายเงินกู้

อ้างถึง หนังสือสำนักเลขาธิการคณะรัฐมนตรี ด่วนที่สุด ที่ นร ๐๕๐๕/ว (ล) ๒๕๙๗๒ ลงวันที่ ๑๓ สิงหาคม ๒๕๖๔

สิ่งที่ส่งมาด้วย ๑. สำเนาหนังสือจังหวัดสมุทรสาคร ด่วนที่สุด ที่ สค ๐๐๑๗.๒/๑๕๗๙๗
ลงวันที่ ๑๖ พฤศจิกายน ๒๕๖๔ จำนวน ๑ ชุด
๒. สำเนาหนังสือจังหวัดปัตตานี ด่วนที่สุด ที่ ปน ๐๐๑๗.๒/๒๒๖๙๐
ลงวันที่ ๑๑ พฤศจิกายน ๒๕๖๔ จำนวน ๑ ชุด
๓. สำเนาหนังสือจังหวัดปัตตานี ด่วนที่สุด ที่ ปน ๐๐๑๗.๒/๒๓๗๖๖
ลงวันที่ ๒๓ พฤศจิกายน ๒๕๖๔ จำนวน ๑ ชุด

ตามหนังสือที่อ้างถึง มติคณะรัฐมนตรีเมื่อวันที่ ๑๐ สิงหาคม ๒๕๖๔ ลงมติรับทราบและอนุมัติตามผลการพิจารณาของคณะกรรมการกลั่นกรองการใช้จ่ายเงินกู้ ในคราวประชุมครั้งที่ ๒๘/๒๕๖๔ เมื่อวันที่ ๖ สิงหาคม ๒๕๖๔ ตามที่สำนักงานสภาพัฒนาการเศรษฐกิจและสังคมแห่งชาติเสนอ ซึ่งรวมถึงการมอบหมายให้หัวหน้าหน่วยงานรับผิดชอบโครงการที่ได้รับอนุมัติให้ใช้จ่ายเงินกู้ตามพระราชกำหนดให้อำนาจกระทรวงการคลังกู้เงินเพื่อแก้ไขปัญหา เยียวยา และฟื้นฟูเศรษฐกิจและสังคม ที่ได้รับผลกระทบจากการระบาดของโรคติดเชื้อไวรัสโคโรนา ๒๐๑๙ พ.ศ. ๒๕๖๓ และยังอยู่ระหว่างดำเนินโครงการฯ เร่งดำเนินโครงการให้แล้วเสร็จตามกรอบระยะเวลาที่ได้รับอนุมัติจากคณะรัฐมนตรี โดยในกรณีที่หน่วยงานพิจารณาแล้วเห็นว่าไม่สามารถดำเนินการดังกล่าวได้ ให้หน่วยงานเร่งเสนอขอเปลี่ยนแปลงรายละเอียดที่เป็นสาระสำคัญของโครงการ (ระยะเวลาดำเนินโครงการ) ตามขั้นตอนข้อ ๑๘ ของระเบียบสำนักนายกรัฐมนตรีว่าด้วยการดำเนินการตามแผนงานหรือโครงการภายใต้พระราชกำหนดฯ ความละเอียดแจ้งแล้ว นั้น

กระทรวงมหาดไทยโดยรัฐมนตรีว่าการกระทรวงมหาดไทยได้พิจารณาให้ความเห็นชอบการขอเปลี่ยนแปลงโครงการของจังหวัดสมุทรสาคร และจังหวัดปัตตานี โดยอาศัยอำนาจตามระเบียบสำนักนายกรัฐมนตรีว่าด้วยการดำเนินการตามแผนงานหรือโครงการภายใต้พระราชกำหนดให้อำนาจกระทรวงการคลังกู้เงินเพื่อแก้ไขปัญหา เยียวยา และฟื้นฟูเศรษฐกิจและสังคม ที่ได้รับผลกระทบจากการระบาดของโรคติดเชื้อไวรัสโคโรนา ๒๐๑๙ พ.ศ. ๒๕๖๓ พ.ศ. ๒๕๖๓ และมติคณะรัฐมนตรีที่เกี่ยวข้องแล้ว จึงขอแจ้งคณะกรรมการกลั่นกรองการใช้จ่ายเงินกู้ สำนักงานสภาพัฒนาการเศรษฐกิจและสังคมแห่งชาติ เพื่อพิจารณาดำเนินการในส่วนที่เกี่ยวข้องต่อไป รายละเอียดปรากฏตามสิ่งที่ส่งมาด้วย

จึงเรียนมาเพื่อโปรดพิจารณา

ขอแสดงความนับถือ

(นายสุทธิพงษ์ จุลเจริญ)
ปลัดกระทรวงมหาดไทย

สำนักงานปลัดกระทรวง
สำนักพัฒนาและส่งเสริมการบริหารราชการจังหวัด
โทร/โทรสาร ๐ ๒๒๒๑ ๙๒๐๐

ด่วนที่สุด

ที่ ปน ๐๐๑๗.๒/ ๒๓๗๐๖



ศาลากลางจังหวัดปัตตานี
ถนนเดชา ปน ๙๔๐๐๐

๒๗ พฤศจิกายน ๒๕๖๔

เรื่อง ขอแก้ไขการปรับแผนระยะเวลาดำเนินโครงการภายใต้พระราชกำหนดให้อำนาจกระทรวงการคลังกู้เงิน เพื่อแก้ไขปัญหา เยียวยา และฟื้นฟูเศรษฐกิจและสังคมที่ได้รับผลกระทบจากการระบาดของโรคติดเชื้อไวรัสโคโรนา ๒๐๑๙ พ.ศ. ๒๕๖๓

เรียน ปลัดกระทรวงมหาดไทย

อ้างถึง หนังสือจังหวัดปัตตานี ด่วนที่สุด ที่ ปน ๐๐๑๗.๒/๒๒๖๙๐ ลงวันที่ ๑๑ พฤศจิกายน ๒๕๖๔

ตามที่จังหวัดปัตตานีได้แจ้งขอปรับแผนการดำเนินโครงการที่ได้รับการจัดสรรให้ใช้จ่ายงบประมาณภายใต้พระราชกำหนดให้อำนาจกระทรวงการคลังกู้เงิน เพื่อแก้ไขปัญหา เยียวยา และฟื้นฟูเศรษฐกิจและสังคมที่ได้รับผลกระทบจากการระบาดของโรคติดเชื้อไวรัสโคโรนา ๒๐๑๙ พ.ศ. ๒๕๖๓ จำนวน ๑ โครงการ คือ โครงการฟื้นฟูเศรษฐกิจพัฒนาคุณภาพชีวิตด้วยการผลิตด้านการเกษตรจังหวัดปัตตานี งบประมาณ ๕๖,๒๖๔,๐๐๐ บาท (ห้าสิบหกล้านสองแสนหกหมื่นสี่พันบาทถ้วน) โดยเดิมดำเนินการตั้งแต่วันที่ ๑ กรกฎาคม ๒๕๖๓ ถึง ๓๐ กันยายน ๒๕๖๔ ขอขยายเป็นสิ้นสุดโครงการวันที่ ๓๐ มกราคม ๒๕๖๕ พร้อมทั้งได้แจ้งส่งคืนงบประมาณเหลือจ่ายที่ไม่ได้ใช้จ่ายแล้วสำหรับโครงการที่ได้ดำเนินการแล้วเสร็จ นั้น

ตามมติคณะรัฐมนตรี เมื่อวันที่ ๑๐ สิงหาคม ๒๕๖๔ อนุมัติตามผลการพิจารณาของคณะกรรมการกลั่นกรองการใช้จ่ายเงินกู้ ในคราวประชุมครั้งที่ ๒๘/๒๕๖๔ เมื่อวันที่ ๖ สิงหาคม ๒๕๖๔ มอบหมายให้หัวหน้าหน่วยงานรับผิดชอบโครงการที่ได้รับอนุมัติให้ใช้จ่ายเงินกู้ตามพระราชกำหนดฯ และยังอยู่ระหว่างดำเนินโครงการฯ เร่งดำเนินโครงการให้แล้วเสร็จตามกรอบระยะเวลาที่ได้รับการอนุมัติจากคณะรัฐมนตรี โดยในกรณีที่หน่วยงานพิจารณาแล้วเห็นว่า ไม่สามารถดำเนินการดังกล่าวได้ ให้หน่วยงานเร่งเสนอขอเปลี่ยนแปลงรายละเอียดที่เป็นสาระสำคัญของโครงการ (ระยะเวลาดำเนินโครงการฯ) ตามขั้นตอนข้อ ๑๘ ของระเบียบสำนักนายกรัฐมนตรีฯ ทั้งนี้ หน่วยงานรับผิดชอบต้องดำเนินโครงการให้แล้วเสร็จภายในวันที่ ๓๑ ธันวาคม ๒๕๖๔ โดยไม่สามารถผูกพันงบประมาณได้ยกเว้นกรณีที่คณะรัฐมนตรีมีมติอนุมัติให้ดำเนินโครงการหลังจากวันที่ ๓๑ ธันวาคม ๒๕๖๔ ดังนั้น เพื่อให้เป็นไปตามมติคณะรัฐมนตรีข้างต้น จังหวัดปัตตานีจึงขอแก้ไขการปรับแผนระยะเวลาการดำเนินโครงการฟื้นฟูเศรษฐกิจพัฒนาคุณภาพชีวิตด้วยการผลิตด้านการเกษตรจังหวัดปัตตานี **โดยจากเดิมที่ขอขยายไปถึงวันที่ ๓๐ มกราคม ๒๕๖๕ ขอแก้ไขเป็นสิ้นสุดในวันที่ ๓๑ ธันวาคม ๒๕๖๔**

จึงเรียนมาเพื่อโปรดพิจารณา

ขอแสดงความนับถือ

(นายนิพันธ์ บุญหลวง)
ผู้ว่าราชการจังหวัดปัตตานี

สำนักงานจังหวัด
กลุ่มงานยุทธศาสตร์และข้อมูลเพื่อการพัฒนาจังหวัด
โทร./โทรสาร ๐ ๗๓๓๔ ๙๐๐๒

จังหวัดปัตตานีจึงขอส่งคืนงบประมาณเหลือจ่ายข้างต้น รวมจำนวนทั้งสิ้น ๙๗,๖๕๑.๕๑ บาท (เก้าหมื่นเจ็ดพันหกร้อยห้าสิบเอ็ดบาทห้าสิบเอ็ดสตางค์) เนื่องจากได้ดำเนินโครงการแล้วเสร็จตามแผนที่กำหนด และไม่ประสงค์จะขอใช้งบประมาณดังกล่าวแล้ว รายละเอียดตามสิ่งที่ส่งมาด้วย ๑.

๒. ขอปรับแผนระยะเวลาการดำเนินโครงการและการเบิกจ่ายงบประมาณ จำนวน ๑ โครงการ คือ โครงการฟื้นฟูเศรษฐกิจพัฒนาคุณภาพชีวิตด้วยการผลิตด้านการเกษตรจังหวัดปัตตานี ประกอบด้วย ๒๕ กิจกรรม งบประมาณ ๕๖,๒๖๔,๐๐๐ บาท (ห้าสิบหกล้านสองแสนหกหมื่นสี่พันบาทถ้วน) ระยะเวลาดำเนินการตั้งแต่วันที่ ๑ กรกฎาคม ๒๕๖๓ - ๓๐ กันยายน ๒๕๖๔ ซึ่งได้ดำเนินการแล้วเสร็จ ๒๔ กิจกรรม เบิกจ่ายงบประมาณแล้ว ๔๗,๐๘๑,๐๗๗.๖๙ บาท (สี่สิบเจ็ดล้านแปดหมื่นหนึ่งพันเจ็ดสิบเจ็ดบาทหกสิบเก้าสตางค์) และยังดำเนินการไม่แล้วเสร็จอีก ๑ กิจกรรม คือ กิจกรรมที่ ๕ พัฒนาการผลิตวิสาหกิจชุมชน กลุ่มแม่บ้านเกษตรกรบ้านราวอ อำเภอมายอ งบประมาณ ๑,๑๕๔,๐๐๐ บาท (หนึ่งล้านหนึ่งแสนห้าหมื่นสี่พันบาทถ้วน) โดยดำเนินการไม่แล้วเสร็จในส่วนของการจัดซื้อครุภัณฑ์ ๑๑ รายการ สัญญาซื้อวงเงิน ๓๕๖,๓๐๐ บาท (สามแสนหกหมื่นห้าพันสามร้อยบาทถ้วน) ซึ่งคู่สัญญาได้ส่งมอบครุภัณฑ์แล้ว ๑๐ รายการ เบิกจ่ายงบประมาณแล้ว ๒๖๕,๓๐๐ บาท (สองแสนหกหมื่นห้าพันสามร้อยบาทถ้วน) ยังคงค้างอีก ๑ รายการ งบประมาณ ๑๐๐,๐๐๐ บาท (หนึ่งแสนบาทถ้วน) คือ เครื่องทำข้าวพอง ซึ่งเป็นครุภัณฑ์ที่ต้องสั่งผลิต และได้ดำเนินการผลิตไปแล้วคืบหน้าร้อยละ ๕๐ โดยคู่สัญญายืนยันว่า จะส่งมอบงานได้ภายในเดือนธันวาคม ๒๕๖๔ กรณีหากไม่สามารถส่งมอบครุภัณฑ์ได้ตามที่แจ้ง หน่วยงานจะพิจารณาบอกเลิกสัญญาเป็นลำดับต่อไป ในการนี้ เพื่อให้การดำเนินโครงการดังกล่าว เป็นไปอย่างมีประสิทธิภาพ สามารถบรรลุตามวัตถุประสงค์และเป้าหมายของโครงการ รวมถึงกลุ่มวิสาหกิจชุมชนได้รับผลประโยชน์สูงสุด จังหวัดปัตตานีจึงขอขยายระยะเวลาในการดำเนินโครงการและเบิกจ่ายงบประมาณ โดยจากเดิมตั้งแต่วันที่ ๑ กรกฎาคม ๒๕๖๓ – ๓๐ กันยายน ๒๕๖๔ **เป็นวันที่ ๑ กรกฎาคม ๒๕๖๓ – ๓๐ มกราคม ๒๕๖๕** รายละเอียดตามสิ่งที่ส่งมาด้วย ๒.

จึงเรียนมาเพื่อโปรดทราบและพิจารณา

ขอแสดงความนับถือ

(นายนิพันธ์ บุญหลวง)
ผู้ว่าราชการจังหวัดปัตตานี

สำนักงานจังหวัด
กลุ่มงานยุทธศาสตร์และข้อมูลเพื่อการพัฒนาจังหวัด
โทร./โทรสาร ๐ ๗๓๓๔ ๙๐๐๒

แบบสรุปการใช้จ่ายงบประมาณโครงการภายใต้พระราชกำหนดให้อำนาจกระทรวงการคลังกู้เงินเพื่อแก้ไขปัญหา เยียวยา และฟื้นฟูเศรษฐกิจและสังคมที่ได้รับผลกระทบจากการระบาดของโรคติดเชื้อไวรัสโคโรนา ๒๐๑๙ พ.ศ. ๒๕๖๓

หน่วยงาน จังหวัดปัตตานี กระทรวงมหาดไทย

แผนงาน : ฟื้นฟูเศรษฐกิจและสังคมที่ได้รับผลกระทบจากการระบาดของโรคติดเชื้อไวรัสโคโรนา 2019

หน่วย : บาท (ทศนิยม 2 ตำแหน่ง)

ลำดับ	รหัสงบประมาณ	โครงการ	วงเงินที่ ครม. อนุมัติ	วงเงินที่ สงป. จัดสรร	เบิกจ่ายแล้ว	จำนวนเงินคงเหลือ	สถานะโครงการปัจจุบัน (ความก้าวหน้า/ปัญหา/แนวทางแก้ไข)
		รวมทั้งสิ้น	63,507,850.00	63,507,850.00	54,227,276.18	97,651.51	
1	70083E1701000000 70083E1701110001 70083E1701110002 70083E1701410001	โครงการฟื้นฟูเศรษฐกิจพัฒนาคุณภาพชีวิตด้วยการผลิตด้านการเกษตรจังหวัดปัตตานี	56,264,000.00	56,264,000.00	47,081,077.69		อยู่ระหว่างดำเนินการ ปัญหา/อุปสรรค : การจัดซื้อจัดจ้างมีรายการวัสดุจำนวนมากทำให้ใช้ระยะเวลาดำเนินการส่งผลให้การจ้างงานล่าช้ากว่าแผนที่วางไว้ แนวทางแก้ไข : ได้ขอขยายปรับแผนการดำเนินการให้สอดคล้องกับกรอบระยะเวลาการใช้จ่ายเงินกู้เรียบร้อยแล้ว
2	70083E1702000000 70083E1702410001	โครงการส่งเสริมอาชีพสร้างรายได้ตามแนวพระราชดำริ เพื่อบรรเทาปัญหาความเดือดร้อนของประชาชนจากภัยโควิด-19	2,080,000.00	2,080,000.00	2,030,272.49	49,727.51	ดำเนินการแล้วเสร็จ
3	70083E1703000000	โครงการฝึกอบรมอาชีพระยะสั้น ผู้ได้รับผลกระทบจากสถานการณ์การระบาดของโรคติดเชื้อไวรัสโคโรนา 2019	5,163,850.00	5,163,850.00	5,115,926.00	47,924.00	ดำเนินการแล้วเสร็จ

หมายเหตุ :

1) จำนวนเงินคงเหลือ คือ จำนวนเงินที่ไม่ประสงค์ใช้และขอส่งคืน

2) สถานะโครงการปัจจุบัน โปรดรายงานความก้าวหน้าของโครงการ ปัญหาอุปสรรคระหว่างดำเนินโครงการ และแนวทางแก้ไขปัญหา

ผู้รายงาน น.ส. อันธิกา แก้วยะรัตน์
ตำแหน่ง กลุ่มงานยุทธศาสตร์และข้อมูลเพื่อการพัฒนาจังหวัด
โทรศัพท์ 0 7334 9002

แบบฟอร์มที่ 3

แบบฟอร์มรายงานผลสำเร็จของโครงการ
ตามบัญชีท้าย พ.ร.ก. ให้อำนาจกระทรวงการคลังกู้เงินเพื่อแก้ไขปัญหา เยียวยา และฟื้นฟูเศรษฐกิจและสังคม
ที่ได้รับผลกระทบจากการระบาดของโรคติดเชื้อไวรัสโคโรนา 2019 พ.ศ. 2563
รายงานข้อมูลภายในวันที่ 60 วันนับแต่วันที่ดำเนินโครงการแล้วเสร็จ

แผนงานหลัก

☐ กลุ่มที่ 1 แผนงานหรือโครงการที่มีวัตถุประสงค์ทางการแพทย์และสาธารณสุข เพื่อแก้ไขปัญหาการระบาดของโรคติดเชื้อไวรัสโคโรนา2019

☐ กลุ่มที่ 2 แผนงานหรือโครงการที่มีวัตถุประสงค์เพื่อช่วยเหลือ เยียวยา และชดเชยให้กับภาคประชาชน เกษตรกร และผู้ประกอบการ ซึ่งได้รับผลกระทบจากสถานการณ์การระบาดของโรคติดเชื้อไวรัสโคโรนา 2019

☑ กลุ่มที่ 3 แผนงานหรือโครงการที่มีวัตถุประสงค์เพื่อฟื้นฟูเศรษฐกิจและสังคมที่ได้รับผลกระทบจากการระบาดของโรคติดเชื้อไวรัสโคโรนา2019

ส่วนที่ 1 : รายละเอียดของโครงการ

1. หน่วยงานผู้รับผิดชอบ ชื่อหน่วยงาน (กรม/จังหวัด/หน่วยงานรัฐ) ____จังหวัดปัตตานี (สำนักงานอาชีวศึกษาจังหวัดปัตตานี)_____
กระทรวงมหาดไทย_____

2. ชื่อโครงการ โครงการฝึกอาชีพระยะสั้น ที่ได้รับผลกระทบจากการระบาดของโรคติดเชื้อไวรัสโคโรนา2019
พื้นที่ดำเนินการ (ถ้ามี) อำเภอมายอ อำเภอหนองจิก อำเภอแม่ลาน อำเภอยะหริ่ง อำเภอสายบุรี อำเภอยะรัง และอำเภอเมือง จังหวัดปัตตานี

3. แผนงานหรือโครงการย่อย ไม่มี

4. วัตถุประสงค์ของโครงการ

1. เพื่อฝึกอบรมอาชีพระยะสั้นให้ผู้ที่ได้รับผลกระทบสถานการณ์การระบาดของโรคติดเชื้อไวรัสโคโรนา2019 ในจังหวัดปัตตานีจำนวน 1,000 คน
2. เพื่อให้ผู้เข้ารับการอบรมมีความรู้ด้านทักษะอาชีพสามารถนำไปประยุกต์ใบการประกอบอาชีพได้ สร้างรายได้ให้แก่ครอบครัว และชุมชนต่อไ
3. เพื่อแก้ปัญหาการถูกเลิกจ้างงานให้กับผู้เข้ารับการฝึกอบรมอาชีพที่ได้รับผลกระทบจากสถานการณ์การแพร่ระบาดของโรคติดเชื้อไวรัสโคโรนา2019
4. เพื่อฟื้นฟูเศรษฐกิจของชุมชนในท้องถิ่น และจังหวัดปัตตานี

5. ระยะเวลาดำเนินงาน ...1....ปี..... เดือน (ระหว่างวันที่ 1 ตุลาคม 2563 – 30 กันยายน 2564)

6. กิจกรรม/ขอบเขตการดำเนินงาน_____

การดำเนินงานโครงการฝึกอบรมอาชีพระยะสั้น ผู้ได้รับผลกระทบจากสถานการณ์การระบาดของโรคติดเชื้อไวรัสโคโรนา2019 เป็นการดำเนินการฝึกอบรมอาชีพระยะสั้นให้กับกลุ่มเป้าหมายในจังหวัดปัตตานี ซึ่งได้รับผลกระทบฯ ได้แก่ ผู้ถูกเลิกจ้าง ผู้สำเร็จการศึกษาระดับ ปวช. ปวส. ม.3 ม.6 ผู้ว่างงาน จำนวน 2,000 คน ดำเนินการฝึกอบรมอาชีพ โดยวิทยาลัยสังกัดอาชีวศึกษาจังหวัดปัตตานี จำนวน 6 วิทยาลัย โดยมีผู้เข้ารับการฝึกอบรมรุ่นละ 25 คน จำนวน 80 รุ่น ซึ่งในแต่ละหลักสูตรประกอบด้วย 45 ชั่วโมง มีการเรียนรู้ทั้งภาคทฤษฎีและปฏิบัติ ครอบคลุมกระบวนการผลิตจนไปสู่กระบวนการจัดจำหน่ายด้านการตลาด การบัญชีเบื้องต้น การต่อยอดสู่การวางแผนธุรกิจการเป็นผู้ประกอบการเพื่อให้ผู้เข้ารับการฝึกอบรมสามารถนำไปปฏิบัติจริง สร้างอาชีพสร้างงาน สร้างรายได้ ซึ่งมีรายละเอียดกิจกรรมดังนี้

กิจกรรมที่ 1 ฝึกอบรมอาชีพระยะสั้น ผู้ได้รับผลกระทบจากสถานการณ์การระบาดของโรคติดเชื้อไวรัสโคโรนา2019 (วิทยาลัยเทคนิคปัตตานี) งบประมาณ 903,700 บาท(จำนวน 14 รุ่น) โดยดำเนินการฝึกอบรมผลิตภัณฑ์ข้าวมะจานู การทำของชำร่วย การทำโต๊ะปูน และช่างไม้เครื่องเรือน

กิจกรรมที่ 2 ฝึกอบรมอาชีพระยะสั้น ผู้ได้รับผลกระทบจากสถานการณ์การระบาดของโรคติดเชื้อไวรัสโคโรนา2019 (วิทยาลัยเทคโนโลยีการเกษตรและประมงปัตตานี) งบประมาณ 903,700 บาท (จำนวน 14 รุ่น) โดยดำเนินการฝึกอบรมการเพาะเลี้ยงสัตว์น้ำ การเพาะเห็ดเพื่อจำหน่าย และการแปรรูปสัตว์น้ำ

กิจกรรมที่ 3 ฝึกอบรมอาชีพระยะสั้น ผู้ได้รับผลกระทบจากสถานการณ์การระบาดของโรคติดเชื้อไวรัสโคโรนา2019 (วิทยาลัยอาชีวศึกษาปัตตานี) งบประมาณ 839,150บาท (จำนวน 13 รุ่น) โดยดำเนินการฝึกอบรมการทำอาหารคาว-หวาน การทำเบเกอรี่ การประดิษฐ์ของชำร่วย การพิมพ์สกรีน การทำผ้าบาติกมัดย้อม และการใช้โปรแกรมคอมพิวเตอร์สำเร็จรูปตัดต่อวีดีทัศน์

กิจกรรมที่ 4 ฝึกอบรมอาชีพระยะสั้น ผู้ได้รับผลกระทบจากสถานการณ์การระบาดของโรคติดเชื้อไวรัสโคโรนา2019 (วิทยาลัยเทคนิคกาญจนาภิเษกปัตตานี) งบประมาณ 839,000 บาท (จำนวน 13รุ่น) โดยดำเนินการฝึกอบรมการทำน้ำยาล้างจาน การปลูกหญ้าเลี้ยงสัตว์ ช่างซ่อมเครื่องใช้ไฟฟ้า ช่างติดตั้งฝ้าเพดาน และช่างซ่อมและบำรุงรักษาเครื่องปรับอากาศ

กิจกรรมที่ 5 ฝึกอบรมอาชีพระยะสั้น ผู้ได้รับผลกระทบจากสถานการณ์การระบาดของโรคติดเชื้อไวรัสโคโรนา2019 (วิทยาลัยการอาชีพปัตตานี) งบประมาณ 839,150 บาท (จำนวน 13รุ่น) โดยดำเนินการฝึกอบรม ช่างเดินสายไฟฟ้าในอาคาร ช่างประกอบอาหารคาว-หวาน ช่างซ่อมมอเตอร์ไซด์ ช่างติดตั้งจานดาวเทียม และช่างเชื่อมประกอบผลิตภัณฑ์

กิจกรรมที่ 6 ฝึกอบรมอาชีพระยะสั้น ผู้ได้รับผลกระทบจากสถานการณ์การระบาดของโรคติดเชื้อไวรัสโคโรนา2019 (วิทยาลัยการอาชีพสายบุรี) งบประมาณ 839,150 บาท (จำนวน 13รุ่น) โดยดำเนินการฝึกอบรม ช่างเชื่อมเหล็ก การทำน้ำยาล้างมือ ช่างซ่อมแอร์ ช่างเชื่อมเครื่องใช้ไฟฟ้าเบื้องต้น ช่างซ่อมมอเตอร์ไซด์เบื้องต้น ช่างติดตั้งฝ้าเพดาน การปลูกหญ้าเลี้ยงสัตว์ และการเลี้ยงนมแพะ

7. มติคณะรัฐมนตรีเมื่อวันที่ 6 ตุลาคม 2563

8. แหล่งเงินลงทุนโครงการ/เงินกู้/เงินงบประมาณ/อื่นๆ

แหล่งเงิน	วงเงิน (บาท)
1. เงินกู้	5,163,850
2. งบประมาณ	-
3. อื่นๆ (โปรดระบุ)	-
รวม	5,163,850

ส่วนที่ 2 : การประเมินผลโครงการ

1. ความสอดคล้อง (Relevance)

พิจารณาถึงความสอดคล้องของวัตถุประสงค์โครงการกับความต้องการของผู้รับประโยชน์ มติ ครม นโยบายรัฐบาล แผนพัฒนาเศรษฐกิจ แผนพัฒนาจังหวัด เป็นต้น (อธิบาย)
ความสอดคล้องกับเป้าหมายของ พ.ร.ก. ได้แก่การรักษาแรงขับเคลื่อนทางเศรษฐกิจใบช่วง 2 ปี และแผนงานภายใต้แผนพื้นฟูเศรษฐกิจและสังคมภายใต้ พ.ร.ก สามารถสร้างแรงขับเคลื่อนภาค
การผลิตและบริการ ภายใต้แผนงานฟื้นฟูเศรษฐกิจท้องถิ่นและชุมชน ผ่านการดำเนินโครงการหรือกิจกรรมเพื่อสร้างงาน สร้างอาชีพ โดยการส่งเสริมตลาดสำหรับผลผลิต
และผลิตภัณฑ์ของธุรกิจชุมชนที่เชื่อมโยงกับการท่องเที่ยวหรือภาคบริการอื่น การพัฒนาโครงสร้างพื้นฐานในชุมชน การจัดหาปัจจัยการผลิตและสิ่งอำนวยความสะดวกที่จำเป็นสำหรับ
การพัฒนาผลิตภัณฑ์ท้องถิ่นและชุมชน รวมทั้งการสร้าง การเข้าถึงช่องทางการตลาด พร้อมทั้งยกระดับมาตรฐานคุณภาพและมูลค่าเพิ่มของสินค้าและผลิตภัณฑ์ท้องถิ่นและชุมชน
โดยมีเป้าหมายเพื่อกระตุ้น เศรษฐกิจฐานรากเพื่อสร้างงาน สร้างรายได้ พัฒนาสินค้าและบริการของชุมชน พัฒนาการตลาดและสิ่งอำนวยความสะดวก พัฒนาโครงสร้างพื้นฐานและ
ส่งเสริมสาธารณะประโยชน์ระดับชุมชน ส่งเสริมและพัฒนาทักษะฝีมือแรงงาน เกิดการฟื้นฟูและพัฒนาท้องถิ่นของตนเอง

2. ประสิทธิภาพ (Efficiency)

พิจารณาเปรียบเทียบความสามารถในการสร้างผลผลิตเทียบกับแผนงาน การใช้งบประมาณและระยะเวลาตรงตามแผนที่กำหนดไว้

2.1 ผลผลิต/กิจกรรมการดำเนินงาน

ตัวชี้วัด	แผนการดำเนินงาน	ผลการดำเนินงาน	เหตุผล/คำอธิบาย
ร้อยละ 80 ของผู้ผ่านการอบรมสามารถสร้างงาน สร้างรายได้อย่างต่อเนื่อง	ฝึกอบรมอาชีพระยะสั้น ผู้ได้รับผลกระทบจากสถานการณ์การระบาดของโรคติดเชื้อไวรัสโคโรนา 2019 จำนวน 2,000 คน โดยมอบหมายให้วิทยาลัยสังกัดอาชีวศึกษาจังหวัดปัตตานี ทั้ง 6 สถานศึกษา เป็นผู้จัดฝึกอบรม	1. วิทยาลัยเทคนิคปัตตานี จำนวน14รุ่นๆละ 25 คน ผู้ผ่านการฝึกอบรม จำนวนรวม 350 คน โดยดำเนินการฝึกอบรมหลักสูตร 1.1 ผลิตภัณฑ์ข้าวมะจานู 4 รุ่น 1.2 การทำของชำร่วย 4 รุ่น 1.3 การทำโต๊ะปูน 4 รุ่น 1.4 ช่างไม้เครื่องเรือน 2 รุ่น 2. วิทยาลัยเทคโนโลยีการเกษตรและประมงปัตตานี จำนวน14รุ่นๆละ 25 คน ผู้ผ่านการฝึกอบรมจำนวนรวม350คน โดยดำเนินการฝึกอบรมหลักสูตร 2.1 การเพาะเลี้ยงสัตว์น้ำ 5 รุ่น 2.2 การเพาะเห็ดเพื่อจำหน่าย 5 รุ่น 2.3 การแปรรูปสัตว์น้ำ 4 รุ่น 3. วิทยาลัยอาชีวศึกษาปัตตานี จำนวน13 รุ่นๆละ 25 คน ผู้ผ่านการฝึกอบรมจำนวนรวม325คน โดยดำเนินการฝึกอบรมหลักสูตร 3.1 การทำอาหารคาว-หวาน 4 รุ่น 3.2 การทำเบเกอรี่ 2 รุ่น 3.3 การประดิษฐ์ของชำร่วย 2 รุ่น 3.4 การพิมพ์สกรีน 2 รุ่น 3.5 การทำผ้าบาติกมัดย้อม 2 รุ่น 3.6 การใช้โปรแกรมคอมพิวเตอร์สำเร็จรูปตัดต่อวีดีทัศน์ 1 รุ่น 4. วิทยาลัยเทคนิคกาญจนาภิเษกปัตตานี จำนวน13 รุ่นๆละ 25 คน ผู้ผ่านการฝึกอบรมจำนวนรวม 325คน โดยดำเนินการฝึกอบรม หลักสูตร 4.1 การทำน้ำยาล้างจาน 5 รุ่น 4.2 การปลูกหญ้าเลี้ยงสัตว์ 1 รุ่น 4.3 ช่างซ่อมเครื่องใช้ไฟฟ้า 3 รุ่น 4.4 ช่างติดตั้งฝ้าเพดาน 2 รุ่น 4.5 ช่างซ่อมและบำรุง รักษาเครื่องปรับอากาศ 2 รุ่น	

		5.วิทยาลัยการอาชีพปัตตานี จำนวน13 รุ่นๆละ 25 คน ผู้ผ่านการฝึกอบร จำนวนรวม 325 คน โดยดำเนินการฝึกอบรม หลักสูตร 5.1 ช่างเดินสายไฟฟ้าในอาคาร 3 รุ่น 5.2 ช่างประกอบอาหารคาว-หวาน 3 รุ่น 5.3 ช่างซ่อมมอเตอร์ไซต์ 3 รุ่น 5.4 ช่างติดตั้งจานดาวเทียม 2 รุ่น 5.5 ช่างเชื่อมประกอบผลิตภัณฑ์ 2 รุ่น **6. วิทยาลัยการอาชีพสายบุรี** จำนวน13 รุ่นๆละ 25 คน ผู้ผ่านการฝึกอบรมจำนวนรวม325คน โดยดำเนินการฝึกอบรม หลักสูตร 6.1 ช่างเชื่อมเหล็ก 2 รุ่น 6.2 การทำน้ำยาล้างมือ 2 รุ่น 6.3 ช่างซ่อมแอร์ 2 รุ่น 6.4 ช่างเชื่อมเครื่องใช้ไฟฟ้าเบื้องต้น2 รุ่น 6.5 ช่างซ่อมมอเตอร์ไซต์เบื้องต้น 2 รุ่น 6.6 ช่างติดตั้งฝาเพดาน 1 รุ่น 6.7 การปลูกหญ้าเลี้ยงสัตว์ 1 รุ่น 6.8 การเลี้ยงนมแพะ 1 รุ่น	

หมายเหตุ กรณีที่ผลการดำเนินการไม่เป็นไปตามแผน ขอให้เปรียบเทียบแผนและผลการดำเนินงาน พร้อมทั้งอธิบายเหตุผลและความจำเป็น

2.2 ระยะเวลาการดำเนินโครงการ

ผลผลิต/กิจกรรม	แผนการดำเนินงาน (เริ่มต้น - สิ้นสุด จำนวนวัน)	ผลการดำเนินงาน (เริ่มต้น - สิ้นสุด จำนวนวัน)	เหตุผล/คำอธิบาย ปัญหา/อุปสรรค
1. วิทยาลัยเทคนิคปัตตานี จัดฝึกอบรมอาชีพระยะสั้น 4 หลักสูตร จำนวน 14 รุ่นๆละ 25 คน จำนวน รวม 350 คน	ดำเนินการฝึกอบรมหลักสูตร 1.1 ผลิตภัณฑ์ข้าวมะจาบู 4 รุ่น รุ่นที่ 1 วันที่ 24-30 เม.ย,1 พ.ค 64 รุ่นที่ 2 วันที่ 3-10 พ.ค 64 รุ่นที่ 3 วันที่ 22-29 พ.ค 64 รุ่นที่ 4 วันที่ 5-12 มิ.ย 64 1.2 การทำของชำร่วย 4 รุ่น รุ่นที่ 1 วันที่ 24-30 เม.ย,1 พ.ค64 รุ่นที่ 2 วันที่ 3-10 พ.ค 64 รุ่นที่ 3 วันที่ 22-29 พ.ค 64 รุ่นที่ 4 วันที่ 5-12 มิ.ย 64 1.3 ช่างโต๊ะปูน จำนวน 4 รุ่น รุ่นที่ 1-2 วันที่ 24-25 เม.ย, 1-2,8-9, 15-16 พ.ค 64 รุ่นที่ 3-4 วันที่ 22-23, 29-30 พ.ค, 5-6,12-13 มิ.ย 64 1.4 ช่างไม้เครื่องเรือน 2 รุ่น รุ่นที่ 1 วันที่ 24-25 เม.ย, 1-2,8-9, 15-16 พ.ค 64 รุ่นที่ 2 วันที่ 22-23,29-30 พ.ค, 5- 6, 12-13 มิ.ย 64	มีการปรับแผนการดำเนินการฝึกอบรมหลักสูตร ดังนี้ 1.1 ผลิตภัณฑ์ข้าวมะจาบู 4 รุ่น รุ่นที่ 1-2 วันที่ 17-24 มิ.ย. 64 รุ่นที่ 3-4 วันที่ 1-8 ก.ค. 64 1.2 การทำของชำร่วย 4 รุ่น รุ่นที่ 1-2 วันที่ 17-24 มิ.ย. 64 รุ่นที่ 3-4 วันที่ 1-8 ก.ค. 64 1.3 ช่างโต๊ะปูน จำนวน 4 รุ่น รุ่นที่ 1-4 วันที่ 19-20,26-27มิ.ย.3-4, 10-11 ก.ค. 64 1.4 ช่างไม้เครื่องเรือน 2 รุ่น รุ่นที่ 1-2 วันที่ 19-20,26-27มิ.ย.3-4, 10-11 ก.ค. 64	เนื่องจากสถานการณ์การแพร่ระบาด ของโรคติดเชื้อไวรัสโคโรนา 2019 (COVID-19)ระลอกใหม่มีสถานการณ์ ที่รุนแรง และแพร่ระบาดเป็นวงกว้าง ประกอบกับในช่วงที่ผ่านมาได้มีคำสั่ง จังหวัดปัตตานี ซึ่งกำหนดให้ห้ามมีการ รวมตัวกันทำกิจกรรมตั้งแต่20คนขึ้นไป จึงทำให้ไม่สามารถจัดการอบรมฝึกอาชีพได้
2. วิทยาลัยเทคโนโลยีการเกษตร และประมงปัตตานี จัดฝึกอบรมอาชีพระยะสั้น 3 หลักสูตร จำนวน 14 รุ่นๆละ 25 คน จำนวน รวม 350 คน	โดยดำเนินการฝึกอบรมหลักสูตร 2.1 การเพาะเลี้ยงสัตว์น้ำ 5 รุ่น รุ่นที่ 1 วันที่ 4-11 มิ.ย 64 รุ่นที่ 2 วันที่ 4-11 มิ.ย 64 รุ่นที่ 3 วันที่ 4-11 มิ.ย 64 รุ่นที่ 4 วันที่ 12-13,19-20,26-27มิ.ย, 3-4 ก.ค 64 รุ่นที่ 5 วันที่ 12-13,19-20,26-27มิ.ย, 3-4 ก.ค 64	มีการปรับแผนการดำเนินการฝึกอบรมหลักสูตร ดังนี้ 2.1 การเพาะเลี้ยงสัตว์น้ำ 5 รุ่น รุ่นที่ 1-3 วันที่ 10-13,19-20,26-27 มิ.ย 64 รุ่นที่ 4-5 วันที่ 21-22,28-29 ส.ค,4-5 11-12 ก.ย 64	การดำเนินกิจกรรมล่าช้า เนื่องจาก ในพื้นที่จังหวัดปัตตานี มีผู้ติดเชื้อไวรัสโคโรนา กระจายในทุก พื้นที่โดยเฉพาะในพื้นที่ของกลุ่ม เป้าหมาย ที่ทางวิทยาลัยจะดำเนิน การฝึกอบรม ประกอบด้วยในพื้นที่ อำเภอหนองจิก อำเภอโคกโพธิ์ และอำเภอยะหริ่ง จึงเป็นภาวะเสี่ยง และเป็นอุปสรรคต่อการดำเนิน

	2.2 การเพาะเห็ดเพื่อจำหน่าย 5 รุ่น รุ่นที่ 1 วันที่ 4-11 มิ.ย 64 รุ่นที่ 2 วันที่ 4-11 มิ.ย 64 รุ่นที่ 3 วันที่ 4-11 มิ.ย 64 รุ่นที่ 4 วันที่ 12-13,19-20,26-27มิ.ย, 3,4 กรกฎาคม 64 รุ่นที่ 5 วันที่ 12-13,19-20,26-27มิ.ย, 3-4 กรกฎาคม 64	2.2 การเพาะเห็ดเพื่อจำหน่าย 5 รุ่น รุ่นที่ 1-3 วันที่ 10-13,19-20,26-27 มิ.ย 64 รุ่นที่ 4-5 วันที่ 21-22,28-29 ส.ค,4-5 11-12 ก.ย 64	กิจกรรม จึงขออนุญาตปรับแผนการดำเนินกิจกรรม ดังกล่าว
	2.3 การแปรรูปสัตว์น้ำ 4 รุ่น รุ่นที่ 1 วันที่ 4-11 มิ.ย 64 รุ่นที่ 2 วันที่ 4-11 มิ.ย 64 รุ่นที่ 3 วันที่ 4-11 มิ.ย 64 รุ่นที่ 4 วันที่ 12,13,19,20,26,27 มิ.ย, 3,4 กรกฎาคม 64	2.3 การแปรรูปสัตว์น้ำ 4 รุ่น รุ่นที่ 1-3 วันที่ 10-13,19-20,26-27 มิ.ย 64 รุ่นที่ 4 วันที่ 21-22,28-29 ส.ค,4-5 11-12 ก.ย 64	
3. วิทยาลัยอาชีวศึกษาปัตตานี จัดฝึกอบรมอาชีพระยะสั้น 6 หลักสูตร จำนวน 13 รุ่นๆละ 25 คน จำนวน รวม 325 คน	โดยดำเนินการฝึกอบรม หลักสูตร 3.1 การทำอาหารคาว-หวาน 4 รุ่น รุ่นที่ 1-2 วันที่ 3 - 25 มิ.ย 64 รุ่นที่ 3-4 วันที่ 12 มิ.ย- 4 ก.ค 64 3.2 การทำเบเกอรี่ 2 รุ่น รุ่นที่ 1 วันที่ 3 - 25 มิ.ย 64 รุ่นที่ 2 วันที่ 12 มิ.ย - 4 ก.ค 64 3.3 การประดิษฐ์ของชำร่วย 2 รุ่น รุ่นที่ 1 วันที่ 3 - 25 มิ.ย 64 รุ่นที่ 2 วันที่ 12 มิ.ย - 4 ก.ค 64 3.4 การพิมพ์สกรีน 2 รุ่น รุ่นที่ 1 วันที่ 3 - 25 มิ.ย 64 รุ่นที่ 2 วันที่ 12 มิ.ย - 4 ก.ค 64 3.5 การทำผ้าบาติกมัดย้อม 2 รุ่น รุ่นที่ 1 วันที่ 3 - 25 มิ.ย 64 รุ่นที่ 2 วันที่ 12 มิ.ย - 4 ก.ค 64 3.6 การใช้โปรแกรมคอมพิวเตอร์ สำเร็จรูปตัดต่อวีดีทัศน์ 1 รุ่น รุ่นที่ 1 วันที่ 12 มิ.ย - 4 ก.ค 64	มีการปรับแผนการดำเนินการฝึกอบรมหลักสูตร ดังนี้ 3.1 การทำอาหารคาว-หวาน 4 รุ่น รุ่นที่ 1 วันที่ 12-13 มิ.ย.- 4 ก.ย. 64 รุ่นที่ 2 วันที่ 21-29 ส.ค. 64 รุ่นที่ 3 วันที่ 21 ส.ค. - 5 ก.ย. 64 รุ่นที่ 4 วันที่ 4-10 ก.ย. 64 3.2 การทำเบเกอรี่ 2 รุ่น รุ่นที่ 1 วันที่ 12-13 มิ.ย.-29 ส.ค. 64 รุ่นที่ 2 วันที่21 ส.ค. - 5 ก.ย. 64 3.3 การประดิษฐ์ของชำร่วย 2 รุ่น รุ่นที่ 1 วันที่ 24-29 ส.ค. 64 รุ่นที่ 2 วันที่ 29 ส.ค.-6 ก.ย. 64 3.4 การพิมพ์สกรีน 2 รุ่น รุ่นที่ 1 วันที่ 14 - 31 ส.ค. 64 รุ่นที่ 2 วันที่ 28 ส.ค. - 5 ก.ย. 64 3.5 การทำผ้าบาติกมัดย้อม 2 รุ่น รุ่นที่ 1 วันที่ 12 ก.ค. - 5 ก.ย. 64 รุ่นที่ 2 วันที่ 28 ส.ค. - 6 ก.ย. 64 3.6 การใช้โปรแกรมคอมพิวเตอร์ สำเร็จรูปตัดต่อวีดีทัศน์ 1 รุ่น รุ่นที่ 1 วันที่ 12 มิ.ย. - 4 ก.ค. 64	เนื่องจากสถานการณ์การแพร่ระบาดของโรคติดเชื้อไวรัสโคโรนา 2019 (COVID-19)ระลอกใหม่มีสถานการณ์ที่รุนแรง และแพร่ระบาดเป็นวงกว้าง ประกอบกับในช่วงที่ผ่านมาได้มีคำสั่งจังหวัดปัตตานี ซึ่งกำหนดให้ห้ามมีการรวมตัวกันทำกิจกรรมตั้งแต่20คนขึ้นไป จึงทำให้ไม่สามารถจัดการอบรมฝึกอาชีพได้
4. วิทยาลัยเทคนิคกาญจนาภิเษกปัตตานี จัดฝึกอบรมอาชีพระยะสั้น 5 หลักสูตร จำนวน 13 รุ่นๆละ 25 คน จำนวน รวม 325 คน	โดยดำเนินการฝึกอบรม หลักสูตร 4.1 การทำน้ำยาล้างจาน 5 รุ่น รุ่นที่ 1 วันที่ 24-30 เม.ย, 1 พ.ค 64 รุ่นที่ 2-3 วันที่ 8-9,15-16,22-23,29-30 พ.ค 64 รุ่นที่ 4 วันที่ 22-23,29-30 พ.ค,5-6, 12-13 มิ.ย 64 รุ่นที่ 5 วันที่15-16,22-23,29-30 พ.ค, 5-6 มิ.ย 64 4.2 การปลูกหญ้าเลี้ยงสัตว์ 1 รุ่น วันที่ 15-16,22-23,29-30 พ.ค, 5-6 มิ.ย 64 4.3 ช่างซ่อมเครื่องใช้ไฟฟ้า 3 รุ่น รุ่นที่ 1-2 วันที่ 15-16,22-23,29-30พ.ค, 5-6 มิ.ย 64 รุ่นที่ 3 วันที่ 22-23,29-30 พ.ค, 5-6,12-13 มิ.ย 64 4.4 ช่างติดตั้งฝ้าเพดาน 2 รุ่น รุ่นที่ 1 วันที่ 24-30 เม.ย, 1 พ.ค 64 รุ่นที่ 2 วันที่ 22-23,29-30 พ.ค. 5-6,12-13 มิ.ย 64	มีการปรับแผนการดำเนินการฝึกอบรมหลักสูตร ดังนี้ 4.1 การทำน้ำยาล้างจาน 5 รุ่น รุ่นที่ 1-5 วันที่ 3 - 25 ก.ค 64 (เฉพาะวันเสาร์ อาทิตย์) 4.2 การปลูกหญ้าเลี้ยงสัตว์ 1 รุ่น รุ่นที่ 1 วันที่ 3 - 25 ก.ค 64 (เฉพาะวันเสาร์ อาทิตย์) 4.3 ช่างซ่อมเครื่องใช้ไฟฟ้า 3 รุ่น รุ่นที่ 1-3 วันที่ 3 - 25 ก.ค 64 (เฉพาะวันเสาร์ อาทิตย์ 4.4 ช่างติดตั้งฝ้าเพดาน 2 รุ่น รุ่นที่ 1-2 วันที่ 3 - 25 ก.ค 64 (เฉพาะวันเสาร์ อาทิตย์)	เนื่องจากสถานการณ์การแพร่ระบาดของโรคติดเชื้อไวรัสโคโรนา 2019 (COVID-19)ระลอกใหม่มีสถานการณ์ที่รุนแรง และแพร่ระบาดเป็นวงกว้าง ประกอบกับในช่วงที่ผ่านมาได้มีคำสั่งจังหวัดปัตตานี ซึ่งกำหนดให้ห้ามมีการรวมตัวกันทำกิจกรรมตั้งแต่20คนขึ้นไป จึงทำให้ไม่สามารถจัดการอบรมฝึกอาชีพได้

	4.5 ช่างซ่อมและบำรุง รักษา เครื่องปรับอากาศ 2 รุ่น รุ่นที่ 1 -2 วันที่ 22-23,29-30 พ.ศ, 5-6,12-13 มิ.ย 64	4.5 ช่างซ่อมและบำรุง รักษา เครื่องปรับอากาศ 2 รุ่น รุ่นที่ 1-5 วันที่ 3 - 25 ก.ค 64 (เฉพาะวันเสาร์ อาทิตย์	
5. วิทยาลัยการอาชีพปัตตานี จัดฝึกอบรมอาชีพระยะสั้น 5 หลักสูตร จำนวน 13 รุ่นๆละ 25 คน จำนวน รวม 325 คน	โดยดำเนินการฝึกอบรม หลักสูตร 5.1 ช่างเดินสายไฟฟ้าในอาคาร 3 รุ่น รุ่นที่ 1 วันที่ 14-21 มิ.ย 64 รุ่นที่ 2 วันที่ 22-29 มิ.ย 64 รุ่นที่ 3 วันที่ 1-8 ก.ค 64	มีการปรับแผนการดำเนินการฝึกอบรมหลักสูตร ดังนี้ 5.1 ช่างเดินสายไฟฟ้าในอาคาร 3 รุ่น รุ่นที่ 1-2 วันที่ 21-27 ส.ค 64 รุ่นที่ 3 วันที่ 28 ส.ค- 3 ก.ย 64	ได้รับคำสั่งจากจังหวัดปัตตานีให้งดการจัดกิจกรรมหรือโครงการเนื่องจากได้รับการระบาดของโรคติดเชื้อไวรัสโคโรน่า 2019
	5.2 ช่างประกอบอาหารคาว-หวาน 3 รุ่น รุ่นที่ 1 วันที่ 14-21 มิ.ย 64 รุ่นที่ 2 วันที่ 22-29 มิ.ย 64 รุ่นที่ 3 วันที่ 1-8 ก.ค 64	5.2 ช่างประกอบอาหารคาว-หวาน 3 รุ่น รุ่นที่ 1-2 วันที่ 21-27 ส.ค 64 รุ่นที่ 3 วันที่ 28 ส.ค- 3 ก.ย 64	ได้รับคำสั่งจากจังหวัดปัตตานีให้งดการจัดกิจกรรมหรือโครงการเนื่องจากได้รับการระบาดของโรคติดเชื้อไวรัสโคโรน่า 2019
	5.3 ช่างซ่อมมอเตอร์ไซต์ 3 รุ่น รุ่นที่ 1 วันที่ 14-21 มิ.ย 64 รุ่นที่ 2 วันที่ 22-29 มิ.ย 64 รุ่นที่ 3 วันที่ 1-8 ก.ค 64	5.3 ช่างซ่อมมอเตอร์ไซต์ 3 รุ่น รุ่นที่ 1-2 วันที่ 21-27 ส.ค 64 รุ่นที่ 3 วันที่ 28 ส.ค- 3 ก.ย 64	
	5.4 ช่างติดตั้งจานดาวเทียม 2 รุ่น รุ่นที่ 1 วันที่ 14-21 มิ.ย 64 รุ่นที่ 2 วันที่ 22-29 มิ.ย 64	5.4 ช่างติดตั้งจานดาวเทียม 2 รุ่น รุ่นที่ 1-2 วันที่ 21-27 ส.ค 64	
	5.5 ช่างเชื่อมประกอบผลิตภัณฑ์ 2 รุ่น รุ่นที่ 1 วันที่ 14-21 มิ.ย 64 รุ่นที่ 2 วันที่ 22-29 มิ.ย 64	5.5 ช่างเชื่อมประกอบผลิตภัณฑ์ 2 รุ่น รุ่นที่ 1-2 วันที่ 21-27 ส.ค 64	
6. วิทยาลัยการอาชีพสายบุรี จัดฝึกอบรมอาชีพระยะสั้น 8 หลักสูตร จำนวน 13 รุ่นๆละ 25 คน จำนวน รวม 325 คน	โดยดำเนินการฝึกอบรม หลักสูตร 6.1 ช่างเชื่อมเหล็ก 2 รุ่น รุ่นที่ 1-2 วันที่ 1-2,8-9,15-16,22-23 พ.ค 64 6.2 การทำน้ำยาล้างมือ 2 รุ่น รุ่นที่ 1-2 วันที่ 1-2,8-9,15-16,22-23 พ.ค 64 6.3 ช่างซ่อมแอร์ 2 รุ่น รุ่นที่ 1-2 วันที่ 5-6,12-13,19-20, 26 มิ.ย 64 6.4 ช่างเชื่อมเครื่องใช้ไฟฟ้าเบื้องต้น 2รุ่น รุ่นที่ 1-2 วันที่ 5-6,12-13,19-20, 26 มิ.ย 64 6.5 ช่างซ่อมมอเตอร์ไซต์เบื้องต้น 2 รุ่น รุ่นที่ 1-2 วันที่ 1-2,8-9,15-16,22-23 พ.ค 64 6.6 ช่างติดตั้งฝาเพดาน 1 รุ่น วันที่ 5-6,12-13,19-20, 26 มิ.ย 64 6.7 การปลูกหญ้าเลี้ยงสัตว์ 1 รุ่น วันที่ 5-6,12-13,19-20. 26 มิ.ย 64 6.8 การเลี้ยงนมแพะ 1 รุ่น วันที่ 1-2,8-9,15-16,22-23 พ.ค 64	มีการปรับแผนการดำเนินการฝึกอบรมหลักสูตร ดังนี้ 6.1 ช่างเชื่อมเหล็ก 2 รุ่น รุ่นที่ 1-2 วันที่ 5-6,12-13,19-20,26-27 มิ.ย 64 6.2 การทำน้ำยาล้างมือ 2 รุ่น รุ่นที่ 1-2 วันที่ 5-6,12-13,19-20,26-27 มิ.ย 64 6.3 ช่างซ่อมแอร์ 2 รุ่น รุ่นที่ 1-2 วันที่ 5-6,12-13,19-20,26-27 มิ.ย 64 6.4 ช่างเชื่อมเครื่องใช้ไฟฟ้าเบื้องต้น 2รุ่น รุ่นที่ 1-2 วันที่ 5-6,12-13,19-20,26-27 มิ.ย 64 6.5 ช่างซ่อมมอเตอร์ไซต์เบื้องต้น 2 รุ่น รุ่นที่ 1-2 วันที่ 5-6,12-13,19-20,26-27 มิ.ย 64 6.6 ช่างติดตั้งฝาเพดาน 1 รุ่น วันที่ 5-6,12-13,19-20,26-27 มิ.ย 64 6.7 การปลูกหญ้าเลี้ยงสัตว์ 1 รุ่น วันที่ 5-12 มิ.ย 64 6.8 การเลี้ยงนมแพะ 1 รุ่น วันที่ 5-12 มิ.ย 64	

หมายเหตุ กรณีที่ผลการดำเนินการไม่เป็นไปตามแผน ขอให้เปรียบเทียบแผนและผลการดำเนินงาน พร้อมทั้งอธิบายเหตุผลและความจำเป็น

2.3 งบประมาณในการดำเนินโครงการแยกตามกิจกรรมโครงการ (แบ่งตามประเภทเงินลงทุนโครงการ เช่น เงินกู้ เงินงบประมาณ เป็นต้น)

ผลผลิต/กิจกรรม	แผนการดำเนินงาน (บาท)			ผลการดำเนินงาน (บาท)			เหตุผล/คำอธิบาย/ปัญหา/อุปสรรค
	เงินกู้	งบประมาณ	อื่นๆ (ระบุ)	เงินกู้	งบประมาณ	อื่นๆ (ระบุ)	
1. วิทยาลัยเทคนิคปัตตานี จัดฝึกอบรมอาชีพระยะสั้น 4 หลักสูตร จำนวน 14 รุ่น	903,700			903,700			
2. วิทยาลัยเทคโนโลยีการเกษตรและประมงปัตตานี จัดฝึกอบรมอาชีพระยะส	903,700			888,705			
3. วิทยาลัยอาชีวศึกษาปัตตานี จัดฝึกอบรมอาชีพระยะสั้น 6 หลักสูตร จำนว	839,150			799,493			
4. วิทยาลัยเทคนิคกาญจนาภิเษกปัตตานี จัดฝึกอบรมอาชีพระยะสั้น 5 หลัก	839,000			838.583			
5. วิทยาลัยการอาชีพปัตตานี จัดฝึกอบรมอาชีพระยะสั้น 5 หลักสูตร จำนวน	839,150			839,150			
6. วิทยาลัยการอาชีพสายบุรี จัดฝึกอบรมอาชีพระยะสั้น 8 หลักสูตร จำนวน	839,150			839,150			

หมายเหตุ กรณีที่ผลการดำเนินการไม่เป็นไปตามแผน ขอให้เปรียบเทียบแผนและผลการดำเนินงาน พร้อมทั้งอธิบายเหตุผลและความจำเป็น

2.4 แผนและผลการเบิกจ่ายแยกตามกิจกรรมโครงการ (แบ่งตามประเภทเงินลงทุนโครงการ เช่น เงินกู้ เงินงบประมาณ เป็นต้น) (แยกรายกิจกรรม)

แผน/ผลเบิกจ่ายเงิน		ปีงบประมาณ พ.ศ. 2564									รวม (บาท)
		ม.ค	ก.พ	มี.ค	เม.ย	พ.ค	มิ.ย	ก.ค	ส.ค	ก.ย	
1. เงินงบประมาณ	แผน										
	ผล										
2. เงินกู้	แผน						1,742,850		3,421,000		5,163,850
	ผล						1,742,850			3,373,076	5,115,926
กิจกรรมที่ 1 ฝึกอบรมอาชีพระยะสั้น ผู้ได้รับผลกระทบจากสถานการณ์ระบาดของโรคติดเชื้อไวรัสโคโรนา 2019 (วิทยาลัยเทคนิคปัตตานี)											
ฝึกอบรมจำนวน 4 หลักสูตร จำนวน 14 รุ่น	แผน						903,700		-	-	903,700
	ผล						903,700		-	-	903,700
กิจกรรมที่ 2 ฝึกอบรมอาชีพระยะสั้น ผู้ได้รับผลกระทบจากสถานการณ์ระบาดของโรคติดเชื้อไวรัสโคโรนา 2019 (วิทยาลัยเทคโนโลยีการเกษตรและประมงปัตตานี)											
ฝึกอบรมจำนวน 3 หลักสูตร จำนวน 14 รุ่น	แผน								903,700	-	903,700
	ผล								-	888,705	888,705
กิจกรรมที่ 3 ฝึกอบรมอาชีพระยะสั้น ผู้ได้รับผลกระทบจากสถานการณ์ระบาดของโรคติดเชื้อไวรัสโคโรนา 2019 (วิทยาลัยอาชีวศึกษาปัตตานี)											
ฝึกอบรมจำนวน 6 หลักสูตร จำนวน 13 รุ่น	แผน								839,150	-	839,150
	ผล								-	806,638	806,638
กิจกรรมที่ 4 ฝึกอบรมอาชีพระยะสั้น ผู้ได้รับผลกระทบจากสถานการณ์ระบาดของโรคติดเชื้อไวรัสโคโรนา 2019 (วิทยาลัยเทคนิคกาญจนาภิเษก ปัตตานี)											
ฝึกอบรมจำนวน 5 หลักสูตร จำนวน 13 รุ่น	แผน								839,000	-	839,000
	ผล								-	838,583	838,583
กิจกรรมที่ 5 ฝึกอบรมอาชีพระยะสั้น ผู้ได้รับผลกระทบจากสถานการณ์ระบาดของโรคติดเชื้อไวรัสโคโรนา 2019 (วิทยาลัยการอาชีพปัตตานี)											
ฝึกอบรมจำนวน 5 หลักสูตร จำนวน 13 รุ่น	แผน								839,150	-	839,150
	ผล								-	839,150	839,150
กิจกรรมที่ 6 ฝึกอบรมอาชีพระยะสั้น ผู้ได้รับผลกระทบจากสถานการณ์ระบาดของโรคติดเชื้อไวรัสโคโรนา 2019 (วิทยาลัยการอาชีพสายบุรี)											
ฝึกอบรมจำนวน 8 หลักสูตร จำนวน 13 รุ่น	แผน						839,150	-	-	-	839,150
	ผล						-	839,150	-	-	839,150
3. อื่นๆ	แผน										
	ผล										

3. ประสิทธิผล (Effectiveness) หรือผลลัพธ์ตามวัตถุประสงค์โครงการ (Outcome)

พิจารณาความสำเร็จของโครงการว่าเป็นไปตามเป้าหมายและวัตถุประสงค์ที่กำหนดไว้

ตัวชี้วัด (ตามแบบฟอร์ม 1)	แผนการดำเนินงาน (ตามแบบฟอร์ม 1)	ผลการดำเนินงาน	เหตุผล/คำอธิบาย
1. มีผู้เข้าร่วมการฝึกอบรมจำนวน 2,000 คน 2. จัดฝึกอบรมอาชีพหลักสูตรระยะสั้น จำนวน 80 รุ่นๆละ 45 ชั่วโมง จำนวน 25 คน/รุ่น (36 หลักสูตร)	ฝึกอบรมอาชีพระยะสั้น ผู้ได้รับผลกระทบจากสถานการณ์การระบาดของโรคติดเชื้อไวรัสโคโรนา 2019 จำนวน 2,000 คน แบ่งเป็น 1. วิทยาลัยเทคนิคปัตตานี จำนวน 14 รุ่นๆละ 25 คน จำนวนรวม 350 คน 2. วิทยาลัยเทคโนโลยีการเกษตรและประมงปัตตานี จำนวน 14 รุ่นๆละ 25 คน จำนวนรวม 350 คน 3. วิทยาลัยอาชีวศึกษาปัตตานี จำนวน 13 รุ่นๆละ 25 คน จำนวนรวม 325 คน 4. วิทยาลัยเทคนิคกาญจนาภิเษก ปัตตานี จำนวน 13 รุ่นๆละ 25 คน จำนวนรวม 325 คน 5. วิทยาลัยการอาชีพปัตตานี จำนวน 13 รุ่นๆละ 25 คน จำนวนรวม 325 คน 6. วิทยาลัยการอาชีพสายบุรี จำนวน 13 รุ่นๆละ 25 คน จำนวนรวม 325 คน	1. วิทยาลัยเทคนิคปัตตานี เปิดฝึกอบรมหลักสูตรระยะสั้น จำนวน 4 หลักสูตร 1.1 ผลิตภัณฑ์ข้าวมะจาบู 4 รุ่น 1.2 การทำของขำร่วย 4 รุ่น 1.3 การทำโต๊ะปูน 4 รุ่น 1.4 ช่างไม้เครื่องเรือน 2 รุ่น 2. วิทยาลัยเทคโนโลยีการเกษตรและประมงปัตตานี เปิดฝึกอบรมหลักสูตรระยะสั้น จำนวน 3 หลักสูตร 2.1 การเพาะเลี้ยงสัตว์น้ำ 5 รุ่น 2.2 การเพาะเห็ดเพื่อจำหน่าย 5 รุ่น 2.3 การแปรรูปสัตว์น้ำ 4 รุ่น 3. วิทยาลัยอาชีวศึกษาปัตตานี เปิดฝึกอบรมหลักสูตรระยะสั้น จำนวน 6 หลักสูตร 3.1 การทำอาหารคาว-หวาน 4 รุ่น 3.2 การทำเบเกอรี่ 2 รุ่น 3.3 การประดิษฐ์ของขำร่วย 2 รุ่น 3.4 การพิมพ์สกรีน 2 รุ่น 3.5 การทำผ้าบาติกมัดย้อม 2 รุ่น 3.6 การใช้โปรแกรมคอมพิวเตอร์ สำหรับรูปตัดต่อวีดีทัศน์ 1 รุ่น 4. วิทยาลัยเทคนิคกาญจนาภิเษกปัตตานี เปิดฝึกอบรมหลักสูตรระยะสั้น จำนวน 5 หลักสูตร 4.1 การทำน้ำยาล้างจาน 5 รุ่น 4.2 การปลูกหญ้าเลี้ยงสัตว์ 1 รุ่น	

		4.3 ช่างซ่อมเครื่องใช้ไฟฟ้า 3 รุ่น 4.4 ช่างติดตั้งฝ้าเพดาน 2 รุ่น 4.5 ช่างซ่อมและบำรุง รักษาเครื่องปรับอากาศ2รุ่น 5.วิทยาลัยการอาชีพปัตตานี เปิดฝึกอบรมหลักสูตรระยะสั้น จำนวน 5 หลักสูตร 5.1 ช่างเดินสายไฟฟ้าในอาคาร 3 รุ่น 5.2 ช่างประกอบอาหารคาว-หวาน 3 รุ่น 5.3 ช่างซ่อมมอเตอร์ไซด์ 3 รุ่น 5.4 ช่างติดตั้งจานดาวเทียม 2 รุ่น 5.5 ช่างเชื่อมประกอบผลิตภัณฑ์ 2 รุ่น 6. วิทยาลัยการอาชีพสายบุรี เปิดฝึกอบรมหลักสูตรระยะสั้น จำนวน 8 หลักสูตร 6.1 ช่างเชื่อมเหล็ก 2 รุ่น 6.2 การทำน้ำยาล้างมือ 2 รุ่น 6.3 ช่างซ่อมแอร์ 2 รุ่น 6.4 ช่างเชื่อมเครื่องใช้ไฟฟ้าเบื้องต้น 2 รุ่น 6.5 ช่างซ่อมมอเตอร์ไซด์เบื้องต้น 2 รุ่น 6.6 ช่างติดตั้งฝ้าเพดาน 1 รุ่น 6.7 การปลูกหญ้าเลี้ยงสัตว์ 1 รุ่น 6.8 การเลี้ยงนมแพะ 1 รุ่น	

หมายเหตุ กรณีที่ผลการดำเนินการไม่เป็นไปตามแผน ขอให้เปรียบเทียบแผนและผลการดำเนินงาน พร้อมทั้งอธิบายเหตุผลและความจำเป็น

4. ผลกระทบ (Impact) (ด้านเศรษฐกิจ สังคม สิ่งแวดล้อม)

พิจารณาถึงผลกระทบทางตรงและทางอ้อมที่เกิดขึ้นในเชิงบวกหรือเชิงลบจากการดำเนินโครงการทั้งทางด้านเศรษฐกิจและสังคม รวมถึงด้านสิ่งแวดล้อมด้วย โปรดระบุผลกระทบทางด้านเศรษฐกิจ สังคม และสิ่งแวดล้อม(ถ้ามี)

ผลกระทบทางตรงที่เกิดขึ้นจากโครงการ

1. ด้านเศรษฐกิจ _____ ผู้เข้ารับการฝึกอบรม จำนวน 2,000 คน และร้อยละ 80 มีรายได้เฉลี่ยต่อคน วันละ 200 บาท คิดเป็นรายได้รวมทั้งสิ้น 6,400,000 บาท
2. ด้านสังคม _____ ยกระดับทักษะฝีมือของผู้เข้ารับการฝึกอบรม เป็นที่ยอมรับของคนในชุมชน
3. ด้านสิ่งแวดล้อม ___ นำความรู้ไปใช้ประโยชน์ในการซ่อมแซมอุปกรณ์ เครื่องมือต่าง ๆ ให้สามารถนำกลับมาใช้ใหม่ได้ เป็นการลดปริมาณขยะได้อีกทางหนึ่ง

ผลกระทบทางอ้อมที่เกิดขึ้นจากโครงการ

1. ด้านเศรษฐกิจ _____ ผู้เข้ารับการฝึกอบรม มีอาชีพ เพิ่มรายได้ ลดรายจ่าย
2. ด้านสังคม _____ ได้รับการฝึกอบรมอาชีพระยะสั้นจากผู้เชี่ยวชาญ ส่งผลให้มีความรู้ มีทักษะฝีมือด้านวิชาชีพ
3. ด้านสิ่งแวดล้อม ___ ใช้ทรัพยากรอย่างคุ้มค่า

5. ความยั่งยืน (Sustalnability)

พิจารณาถึงความยั่งยืน ความมั่นคงทางการเงิน บุคลากรหรือองค์กรที่รับผิดชอบของโครงการพัฒนาที่ชัดเจน และมีเงินงบประมาณเพียงพอในการบำรุงรักษาที่จะให้โครงการ

5.1 มีหน่วยงานหรือผู้รับผิดชอบในการบริหารจัดการภายหลังจากโครงการแล้วเสร็จ(อธิบายเพิ่มเติม)

1 มี ☑ ไม่มี หน่วยงาน/ผู้รับผิดชอบ_____

การดำเนินงาน_____

5.2 โครงการมีแหล่งเงินงบประมาณในการบำรุงรักษาภายหลังจากโครงการแล้วเสร็จ(อธิบายเพิ่มเติม)

1 มี ☑ ไม่มี แหล่งเงิน_____

_____

5.3 การมีส่วนร่วมของผู้รับประโยชน์จากโครงการเมื่อโครงการแล้วเสร็จ(อธิบายเพิ่มเติม)

การให้ข้อมูลหลังจากการฝึกอบรมอาชีพระยะสั้นในหลักสูตรต่างๆ เพื่อติดตามและประเมินผลต่อไป

_____

5.4 ความต่อเนื่องของผลประโยชน์ที่ได้รับจากโครงการในระยะยาว หรือความเป็นอยู่ที่ดีขึ้นของกลุ่มผู้รับประโยชน์(อธิบายเพิ่มเติม)

ผู้เข้ารับการฝึกอบรมอาชีพ สามารถนำความรู้ไปสร้างอาชีพ เพิ่มรายได้ ลดรายจ่าย สร้างเศรษฐกิจฐานรากในครอบครัวและสังคมให้เข้มแข็ง มั่งคงและยั่งยืน

_____

ส่วนที่ 3 : อื่น ๆ

1. ประโยชน์ที่ได้รับจากโครงการ

1.1 ผู้ได้รับผลกระทบจากสถานการณ์การระบาดของโรคติดเชื้อไวรัสโคโรนา 2019 ในจังหวัดปัตตานี ได้รับการฝึกอบรมอาชีพระยะสั้นจากผู้เชี่ยวชาญ ส่งผลให้มีความรู้ มีทักษะฝีมือด้านวิชาชีพ จำนวน 80 รุ่นๆละ 45 ชั่วโมง เนื้อหาครอบคลุมกระบวนการผลิต การประยุกต์ใช้เทคโนโลยี การสร้างมูลค่าเพิ่ม จัดการบัญชีเบื้องต้นและการตลาด สามารถนำไปต่อยอดในการประกอบอาชีพและเป็นการพัฒนาทักษะพื้นฐานก่อนเข้าสู่ตลาดแรงงาน ใช้เวลาในการฝึกอบรมระยะสั้น สามารถนำไปปฏิบัติได้จริง สอดคล้องกับความต้องการของตลาดและบริบทภายในท้องถิ่นชุมชน สามารถเชื่อมโยงสู่การเป็นผู้ประกอบการภายในชุมชนท้องถิ่น สร้างรายได้และความยั่งยืนในสังคม

1.2 ผู้เข้าร่วมโครงการสามารถนำความรู้ ทักษะวิชาชีพที่ได้รับจากการฝึกอบรมไปประกอบอาชีพหลักหรืออาชีพรอง สร้างงาน สร้างรายได้ให้กับตนเองและครอบครัว ก่อให้เกิดการจ้างงานในท้องถิ่น เหลื่อมล้ำทางสังคม นำไปสู่ความสันติสุขในพื้นที่สร้างแรงจูงใจให้คนทำงานในท้องถิ่น ชุมชนมีความเข้มแข็ง ลดปัญหาความ

1.3 ผู้เข้าร่วมโครงการสามารถสร้างงาน สร้างอาชีพ สร้างรายได้ ก่อให้เกิดการลงทุน และการใช้จ่าย กระตุ้นเศรษฐกิจฐานรากจากชุมชน มีการพัฒนาทักษะฝีมือแรงงานที่สามารถนำไปพัฒนาสินค้าและบริการต่อยอดสู่การประกอบกิจการภายในท้องถิ่นตลอดจนสามารถเข้าถึงการตลาดและยกระดับคุณภาพมาตรฐานในการพื้นฟูระบบการผลิตและบริการที่มีอยู่เดิม เชื่อมโยงสู่ระบบเศรษฐกิจโดยรวมของประเทศ สร้างความมั่นคงและยั่งยืนให้กับชุมชน

2. ปัญหาและอุปสรรค/แนวทางการแก้ไขจากการดำเนินโครงการ

2.1 กลุ่มเป้าหมายในการเข้ารับการฝึกอบรมอยู่ในพื้นที่ที่มีการแพร่ระบาดของโรคติดเชื้อไวรัสโคโรนา2019 ทำให้การฝึกอบรมต้องเลื่อนออกไปอย่างไม่มีกำหนด

แนวทางการแก้ไข นำกลุ่มเป้าหมาย เข้ารับการฝึกอบรมภายในสถานศึกษา ภายใต้มาตรการการป้องกันการแพร่ระบาดของโรคติดเชื้อไวรัสโคโรนา2019 ของจังหวัดปัตตานี

2.2 ในบางพื้นที่ที่รับผิดชอบไม่สามารถเข้าไปดำเนินการจัดฝึกอบรมอาชีพได้ เนื่องจากสถานการณ์การแพร่ระบาดของโรคติดเชื้อไวรัสโคโรนา2019

แนวทางการแก้ไข ประชุม วางแผน และหาพื้นที่ที่มีความเสี่ยงน้อยที่สุดจัดฝึกอบรมอาชีพแทน

ส่วนที่ 4 : การดำเนินโครงการจะก่อให้เกิดประโยชน์ทั้งทางตรงและทางอ้อมเพื่อให้ภาครัฐยังคงขีดความสามารถในการชำระหนี้ (อธิบายเพิ่มเติม)

4.1 ผู้เข้ารับการฝึกอบรมอาชีพ จำนวน 2,000 คน และร้อยละ 80 มีรายได้เฉลี่ยต่อคน วันละ 200 บาท มีรายได้รวมเป็นเงิน 6,400,000 บาท

4.2 ผู้เข้ารับการฝึกอบรมอาชีพ ได้รับความรู้ ทักษะ การฝึกอบรมอาชีพ มีพื้นฐานอาชีพ สามารถเข้าสู่ตลาดแรงงานและสามารถประกอบกิจการเป็นของตนเองได้

4.3 ผู้เข้ารับการฝึกอบรมอาชีพ สามารถนำความรู้ไปสร้างอาชีพ เพิ่มรายได้ ลดรายจ่าย สร้างเศรษฐกิจฐานรากในครอบครัวและสังคมให้เข้มแข็ง มั่งคงและยั่งยืน

สำนักพัฒนาและส่งเสริมการบริหารราชการจังหวัด
15 พ.ย. 2564
๕๑๔๒

กระทรวงมหาดไทย
กองกลาง สำนักงานปลัดกระทรวงมหาดไทย
รับที่ 15 พ.ย. 2564
เลขรับ 47155
เวลา 9.36 น.

ด่วนที่สุด

ที่ ปน ๐๐๑๗.๒/ ๒๒๖๙๐

ศาลากลางจังหวัดปัตตานี
ถนนเดชา ปน ๙๔๐๐๐

๑๑ พฤศจิกายน ๒๕๖๔

เรื่อง ขอส่งคืนงบประมาณ และปรับแผนการดำเนินโครงการภายใต้พระราชกำหนดให้อำนาจกระทรวงการคลังกู้เงิน เพื่อแก้ไขปัญหา เยียวยา และฟื้นฟูเศรษฐกิจและสังคมที่ได้รับผลกระทบจากการระบาดของโรคติดเชื้อไวรัสโคโรนา ๒๐๑๙ พ.ศ. ๒๕๖๓

เรียน ปลัดกระทรวงมหาดไทย

อ้างถึง ๑. หนังสือกระทรวงมหาดไทย ด่วนที่สุด ที่ มท ๐๒๑๒.๑/ว ๘๗๗ ลงวันที่ ๑๑ กุมภาพันธ์ ๒๕๖๔
๒. หนังสือคณะกรรมการกลั่นกรองการใช้จ่ายเงินกู้ สศช. ด่วนที่สุด ที่ นร ๑๑๐๖/(คกง.) ๒๑๗.๖ ลงวันที่ ๒๐ กรกฎาคม ๒๕๖๔

สิ่งที่ส่งมาด้วย ๑. รายละเอียดสรุปการใช้จ่ายงบประมาณฯ จำนวน ๑ ชุด
๒. รายละเอียดการขอปรับแผนการดำเนินงานฯ จำนวน ๑ ชุด

ตามที่จังหวัดปัตตานีได้รับการจัดสรรโครงการภายใต้พระราชกำหนดให้อำนาจกระทรวงการคลังกู้เงิน เพื่อแก้ไขปัญหา เยียวยา และฟื้นฟูเศรษฐกิจและสังคมที่ได้รับผลกระทบจากการระบาดของโรคติดเชื้อไวรัสโคโรนา ๒๐๑๙ พ.ศ. ๒๕๖๓ ตามมติคณะรัฐมนตรี เมื่อวันที่ ๖ ตุลาคม ๒๕๖๓ จำนวน ๓ โครงการ งบประมาณทั้งสิ้น ๖๓,๕๐๗,๘๕๐ บาท (หกสิบสามล้านห้าแสนเจ็ดพันแปดร้อยห้าสิบบาทถ้วน) โดยกระทรวงมหาดไทยได้แจ้งกรณีที่หน่วยงานมีความประสงค์จะขอยกเลิกหรือเปลี่ยนแปลงโครงการฯ ให้แจ้งกระทรวงมหาดไทยทราบ เพื่อใช้ประกอบการพิจารณาตามขั้นตอนของระเบียบและกฎหมายที่เกี่ยวข้อง ประกอบกับมติคณะรัฐมนตรี เมื่อวันที่ ๒๐ กรกฎาคม ๒๕๖๔ ได้อนุมัติและรับทราบผลการพิจารณาของคณะกรรมการกลั่นกรองการใช้จ่ายเงินกู้ ในคราวประชุมครั้งที่ ๒๔/๒๕๖๔ เมื่อวันที่ ๑๓ กรกฎาคม ๒๕๖๔ ซึ่งเห็นชอบให้จังหวัดปัตตานีปรับแผนระยะเวลาการดำเนินงานทั้ง ๓ โครงการ ไปสิ้นสุดในวันที่ ๓๐ กันยายน ๒๕๖๔ นั้น

จังหวัดปัตตานีขอรายงานผลการดำเนินโครงการ ดังนี้

๑. จังหวัดปัตตานีได้ดำเนินโครงการภายใต้พระราชกำหนดให้อำนาจกระทรวงการคลังกู้เงิน เพื่อแก้ไขปัญหา เยียวยา และฟื้นฟูเศรษฐกิจและสังคมที่ได้รับผลกระทบจากการระบาดของโรคติดเชื้อไวรัสโคโรนา ๒๐๑๙ พ.ศ. ๒๕๖๓ แล้วเสร็จ จำนวน ๒ โครงการ ได้แก่

๑.๑ โครงการส่งเสริมอาชีพสร้างรายได้ตามแนวพระราชดำริ เพื่อบรรเทาปัญหาความเดือดร้อนของประชาชนจากภัยโควิด-๑๙ หน่วยดำเนินการคือ สำนักงานจังหวัดปัตตานี ประกอบด้วย ๓ กิจกรรม งบประมาณ ๒,๐๘๐,๐๐๐ บาท (สองล้านแปดหมื่นบาทถ้วน) โดยใช้จ่ายไปทั้งสิ้น ๒,๐๓๐,๒๗๒.๔๙ บาท (สองล้านสามหมื่นสองร้อยเจ็ดสิบสองบาทสี่สิบเก้าสตางค์) และมีงบประมาณเหลือจ่าย ๔๙,๗๒๗.๕๑ บาท (สี่หมื่นเก้าพันเจ็ดร้อยยี่สิบเจ็ดบาทห้าสิบเอ็ดสตางค์)

๑.๒ โครงการฝึกอบรมระยะสั้นผู้ได้รับผลกระทบจากสถานการณ์การระบาดของโรคติดเชื้อไวรัสโคโรนา ๒๐๑๙ หน่วยดำเนินการคือ สำนักงานอาชีวศึกษาจังหวัดปัตตานี ประกอบด้วย ๖ กิจกรรม งบประมาณ ๕,๑๖๓,๘๕๐ บาท (ห้าล้านหนึ่งแสนหกหมื่นสามพันแปดร้อยห้าสิบบาทถ้วน) โดยใช้จ่ายไปทั้งสิ้น ๕,๑๑๕,๙๒๖ บาท (ห้าล้านหนึ่งแสนหนึ่งหมื่นห้าพันเก้าร้อยยี่สิบหกบาทถ้วน) และมีงบประมาณเหลือจ่าย ๔๗,๙๒๔ บาท (สี่หมื่นเจ็ดพันเก้าร้อยยี่สิบสี่บาทถ้วน)

กลุ่มงานประสานยุทธศาสตร์และการพัฒนาจังหวัด ยทจ.สน.
เลขรับที่ 3499
วันที่ 15 พ.ย. 2564

/จังหวัดปัตตานี...

กระทรวงมหาดไทย
กองกลาง สำนักงานปลัดกระทรวงมหาดไทย
วันที่ 18 พ.ย. 2564
เลขรับ 43814
เวลา 10.02 น.

ด่วนที่สุด

ที่ สค ๐๐๑๗.๒/๑๕๗๙

ศาลากลางจังหวัดสมุทรสาคร
ถนนเศรษฐกิจ ๑ สค ๗๔๐๐๐

๑๖ พฤศจิกายน ๒๕๖๔

เรื่อง ขอขยายเวลาการดำเนินโครงการตามสัญญาจ้าง ภายใต้พระราชกำหนดให้อำนาจกระทรวงการคลังกู้เงินเพื่อแก้ไขปัญหา เยียวยา และฟื้นฟูเศรษฐกิจและสังคมที่ได้รับผลกระทบจากการแพร่ระบาดของโรคติดเชื้อไวรัสโคโรนา 2019 พ.ศ. ๒๕๖๓ ของสำนักงานเกษตรจังหวัดสมุทรสาคร

เรียน ปลัดกระทรวงมหาดไทย

อ้างถึง หนังสือจังหวัดสมุทรสาคร ด่วนที่สุด ที่ สค ๐๐๑๗.๒/๑๒๖๐๐ ลงวันที่ ๑๐ กันยายน ๒๕๖๔

สิ่งที่ส่งมาด้วย ๑. สำเนาหนังสือสำนักงานเกษตรจังหวัดสมุทรสาคร ที่ สค ๐๐๐๙/๙๗๗
ลงวันที่ ๑๐ พฤศจิกายน ๒๕๖๔ จำนวน ๑ ชุด
๒. แผนการปฏิบัติงานและแผนการใช้จ่ายงบประมาณ จำนวน ๑ ชุด

ตามที่จังหวัดสมุทรสาครได้รับจัดสรรงบประมาณภายใต้พระราชกำหนดให้อำนาจกระทรวงการคลังกู้เงินเพื่อแก้ปัญหา เยียวยา และฟื้นฟูเศรษฐกิจและสังคมที่ได้รับผลกระทบจากการแพร่ระบาดของโรคติดเชื้อไวรัสโคโรนา ๒๐๑๙ พ.ศ.๒๕๖๓ จำนวน ๑ โครงการ คือ โครงการส่งเสริมการปลูกผักต้นอ่อนปลอดสารพิษ พร้อมการแปรรูปและการตลาดแบบครบวงจรเพื่อฟื้นฟูอาชีพหลังจากได้รับผลกระทบจากการแพร่ระบาดของโรคติดเชื้อไวรัสโคโรนา 2019 (COVID - 19) งบประมาณ ๕,๘๖๐,๐๐๐ บาท (ห้าล้านแปดแสนหกหมื่นบาทถ้วน) หน่วยดำเนินการ สำนักงานเกษตรจังหวัดสมุทรสาคร และสำนักงานพัฒนาชุมชนจังหวัดสมุทรสาคร โดยกิจกรรมในความรับผิดชอบของสำนักงานเกษตรจังหวัดสมุทรสาคร งบประมาณ ๓,๐๑๐,๐๐๐ บาท (สามล้านหนึ่งหมื่นบาทถ้วน) ได้ดำเนินการเรียบร้อยแล้ว และมีงบประมาณเหลือจ่ายจากการดำเนินการ ๓๒๒,๗๕๐ บาท (สามแสนสองหมื่นสองพันเจ็ดร้อยห้าสิบบาทถ้วน) ซึ่งจังหวัดสมุทรสาครได้รายงานให้กระทรวงมหาดไทยทราบแล้ว นั้น

จังหวัดสมุทรสาครได้รับแจ้งจากสำนักงานเกษตรจังหวัดสมุทรสาครว่า สำนักงานพัฒนาชุมชนจังหวัดสมุทรสาคร ยังมีกิจกรรมภายใต้โครงการดังกล่าวอยู่ในขั้นตอนการดำเนินงาน ไม่สามารถดำเนินการได้ทันตามแผนการปฏิบัติงานและแผนการใช้จ่ายงบประมาณที่กำหนดไว้ เนื่องจากสถานการณ์การแพร่ระบาดของโรคติดเชื้อไวรัสโคโรนา ๒๐๑๙ จึงขอขยายระยะเวลาในการดำเนินกิจกรรม และเบิกจ่ายงบประมาณตามสัญญาจ้างเป็นสิ้นสุด เดือนธันวาคม ๒๕๖๔ จำนวน ๒ กิจกรรม รวมงบประมาณทั้งสิ้น ๒,๐๙๐,๐๐๐ บาท (สองล้านเก้าหมื่นบาทถ้วน) จังหวัดสมุทรสาคร จึงขอแจ้งกระทรวงมหาดไทย พิจารณาขอความเห็นชอบการขยายระยะเวลาดำเนินงานและเบิกจ่ายงบประมาณ จากคณะกรรมการกลั่นกรองการใช้จ่ายเงินกู้และปรับปรุงแผนการดำเนินงานในระบบ eMENSCR ให้สอดคล้องกับข้อเท็จจริง รายละเอียดปรากฏตามสิ่งที่ส่งมาด้วย

จึงเรียนมาเพื่อโปรดพิจารณาดำเนินการในส่วนที่เกี่ยวข้องต่อไป

ขอแสดงความนับถือ

(นายณรงค์ รักร้อย)
ผู้ว่าราชการจังหวัดสมุทรสาคร

สำนักพัฒนาและส่งเสริม
การบริหารราชการจังหวัด
วันที่ 18 พ.ย. 2564
5185

กลุ่มงานประสานยุทธศาสตร์และ
การพัฒนาจังหวัด สนจ.สค.
เลขรับที่ 3544
วันที่ 18 พ.ย. 2564

สำนักงานจังหวัด
กลุ่มงานยุทธศาสตร์และข้อมูลเพื่อการพัฒนาจังหวัด
โทร. ๐ ๓๔๔๒ ๕๐๗๕ โทรสาร ๐ ๓๔๔๒ ๕๐๗๔

สำนักงานจังหวัดสมุทรสาคร
วัน 11 พ.ย. 2564
เลขรับที่ 1335 เวลา

ที่ สค ๐๐๐๙ / ๙๗๗

สำนักงานเกษตรจังหวัดสมุทรสาคร
ถนนเอกชัย สค ๗๔๐๐๐

๑๐ พฤศจิกายน ๒๕๖๔

เรื่อง ขอขยายเวลาโครงการภายใต้แผนงานฟื้นฟูเศรษฐกิจท้องถิ่นและชุมชนของจังหวัด โครงการส่งเสริมการปลูกผักต้นอ่อนปลอดสารพิษ พร้อมการแปรรูปและการตลาดแบบครบวงจร เพื่อฟื้นฟูอาชีพหลังจากได้รับผลกระทบจากการแพร่ระบาดของโรคติดเชื้อไวรัสโคโรนา 2019 (COVID-19)

เรียน ผู้ว่าราชการจังหวัดสมุทรสาคร

สิ่งที่ส่งมาด้วย สำเนาหนังสือสำนักงานพัฒนาชุมชนจังหวัดสมุทรสาคร ที่ สค ๐๐๑๙/๒๑๑๐ ลงวันที่ ๙ พฤศจิกายน ๒๕๖๔ จำนวน ๑ ชุด

จังหวัดสมุทรสาครได้อนุมัติให้สำนักงานเกษตรจังหวัดสมุทรสาคร และสำนักงานพัฒนาชุมชนจังหวัดสมุทรสาคร ดำเนินโครงการภายใต้แผนงานฟื้นฟูเศรษฐกิจท้องถิ่นของจังหวัดที่ได้รับอนุมัติให้ใช้จ่ายเงินกู้ภายใต้พระราชกำหนดให้อำนาจกระทรวงการคลังกู้เงินเพื่อแก้ไขปัญหา เยียวยา ฟื้นฟูเศรษฐกิจและสังคม ที่ได้รับผลกระทบจากการแพร่ระบาดของโรคติดเชื้อไวรัสโคโรนา ๒๐๑๙ พ.ศ. ๒๕๖๓ โครงการส่งเสริมการปลูกผักต้นอ่อนปลอดสารพิษ พร้อมการแปรรูปและการตลาดแบบครบวงจร เพื่อฟื้นฟูอาชีพหลังจากได้รับผลกระทบจากการแพร่ระบาดของโรคติดเชื้อไวรัสโคโรนา 2019 (COVID-19) งบประมาณ ๕,๘๖๐,๐๐๐ บาท (ห้าล้านแปดแสนหกหมื่นบาทถ้วน) โดยมีสำนักงานเกษตรจังหวัดสมุทรสาครเป็นเจ้าภาพหลัก และมีสำนักงานพัฒนาชุมชนจังหวัดสมุทรสาครเป็นภาคีบูรณาการทำงาน นั้น

ด้วยสำนักงานเกษตรจังหวัดสมุทรสาคร ได้รับแจ้งจากสำนักงานพัฒนาชุมชนจังหวัดสมุทรสาคร ว่ายังมีกิจกรรมภายใต้โครงการดังกล่าวอยู่ในขั้นตอนการดำเนินงานโดยคาดว่าจะแล้วเสร็จสมบูรณ์ครบทุกกิจกรรมในห้วงเดือนธันวาคม ๒๕๖๔ จำนวน ๔ กิจกรรม ดังนี้

๑. กิจกรรมจ้างเหมาออกแบบและบรรจุภัณฑ์ งบประมาณ ๗๕๐,๐๐๐ บาท

๒. กิจกรรมจ้างเหมาผลิตสื่อการเรียนรู้การแปรรูปผักต้นอ่อนปลอดสารพิษในรูปแบบสารคดีสั้น และ Info graphic พร้อมเผยแพร่ช่องการเรียนรู้ทาง Online งบประมาณ ๑๕๐,๐๐๐ บาท

๓. กิจกรรมอบรมส่งเสริมตลาดด้วยระบบ Social Media Marketing งบประมาณ ๖๓๐,๐๐๐ บาท

๔. กิจกรรมเปิดตัวสินค้าและส่งเสริมช่องทางทางตลาด งบประมาณ ๗๔๐,๐๐๐ บาท

สำนักงานเกษตรจังหวัดสมุทรสาคร จึงขอขยายเวลาการดำเนินงาน โครงการภายใต้แผนงานฟื้นฟูเศรษฐกิจท้องถิ่นและชุมชนของจังหวัด โครงการส่งเสริมการปลูกผักต้นอ่อนปลอดสารพิษฯ ในกิจกรรมส่วนที่สำนักงานพัฒนาชุมชนจังหวัดสมุทรสาครเป็นผู้รับผิดชอบการดำเนินโครงการ รายละเอียดตามสิ่งที่ส่งมาด้วย

จึงเรียนมาเพื่อโปรดพิจารณา

ขอแสดงความนับถือ

(นายชจรศักดิ์ชนัน จิตภิลัย)
เกษตรจังหวัดสมุทรสาคร

กลุ่มยุทธศาสตร์และสารสนเทศ
E-mail : yutsmk.doae@gmail.com
โทร ๐๓๔-๘๒๐๑๓๘
โทรสาร ๐๓๔-๔๒๖๙๙๕

รับหนังสือ จังหวัดสมุทรสาคร
วันที่ 3593
เวลา 09 พ.ย. 2564

ที่ สค ๐๐๑๙/๒๑๑๐

สำนักงานพัฒนาชุมชนจังหวัดสมุทรสาคร
ถนนเศรษฐกิจ ๑ สค ๗๔๐๐๐

๙ พฤศจิกายน ๒๕๖๔

เรื่อง ขอความอนุเคราะห์ดำเนินการแจ้งขยายเวลาตามแผนงานโครงการภายใต้แผนงานฟื้นฟูเศรษฐกิจท้องถิ่นและชุมชนจังหวัดสมุทรสาคร

ทราบ
☐ ลงนัด
☐ ...

เรียน เกษตรจังหวัดสมุทรสาคร

อ้างถึง หนังสือจังหวัดสมุทรสาคร ที่ สค ๐๐๑๗.๒/ว๑๑๔๐๘ ลงวันที่ ๒๐ สิงหาคม ๒๕๖๔

สิ่งที่ส่งมาด้วย รายละเอียดกิจกรรมที่ต้องขยายเวลา จำนวน ๑ ชุด

ตามหนังสือที่อ้างถึง จังหวัดสมุทรสาครได้อนุมัติให้สำนักงานงานเกษตรจังหวัดสมุทรสาคร และสำนักงานพัฒนาชุมชนจังหวัดสมุทรสาคร โครงการภายใต้แผนงานฟื้นฟูเศรษฐกิจท้องถิ่นของจังหวัดที่ได้รับอนุมัติให้ใช้จ่ายเงินกู้ภายใต้พระราชกำหนดให้อำนาจกระทรวงการคลังกู้เงินเพื่อแก้ไขปัญหา เยียวยา และฟื้นฟูเศรษฐกิจและสังคม ที่ได้รับผลกระทบจากการระบาดของโรคติดเชื้อไวรัสโคโรนา ๒๐๑๙ พ ศ. ๒๕๖๓ โครงการส่งเสริมการปลูกผักต้นอ่อนปลอดสารพิษ พร้อมการรูแปรรูปและการตลาดแบบครบวงจรเพื่อฟื้นฟูอาชีพหลังจากได้รับผลกระทบจากการแพร่ระบาดของโรคติดเชื้อไวรัสโคโรนา ๒๐๑๙ (COVID - ๑๙) งบประมาณ ๕,๘๖๐,๐๐๐ บาท (ห้าล้านแปดแสนหกหมื่นบาทถ้วน) โดยให้หน่วยงานเร่งดำเนินโครงการตามขั้นตอนของระเบียบและกฎหมายกำหนดให้แล้วเสร็จภายในปีงบประมาณ พ.ศ.๒๕๖๔ โดยมีสำนักงานเกษตรจังหวัดเป็นเจ้าภาพหลัก และมีสำนักงานพัฒนาชุมชนจังหวัดเป็นภาคีบูรณาการทำงาน นั้น

สำนักงานพัฒนาชุมชนจังหวัด ขอเรียนให้ทราบว่ายังมีกิจกรรมภายใต้โครงการดังกล่าวข้างต้นอยู่ในขั้นตอนการดำเนินงานโดยคาดว่าจะแล้วเสร็จสมบูรณ์ครบทุกกิจกรรมในห้วงเดือนธันวาคม ๒๕๖๔ จำนวน ๔ กิจกรรมย่อย ประกอบด้วย

๑.กิจกรรมจ้างเหมาออกแบบและพัฒนาบรรจุภัณฑ์ งบประมาณ ๗๕๐,๐๐๐ บาท ดำเนินการด้วยวิธีประกวดราคาอิเล็กทรอนิกส์ (e-Bidding) จำนวนเงิน ๕๗๐,๐๐๐ บาท คงเหลือ ๑๘๐,๐๐๐ บาท สิ้นสุดสัญญาวันที่ ๑๘ พฤศจิกายน ๒๕๖๔ อยู่ระหว่างดำเนินการ

๒.กิจกรรมจ้างเหมาผลิตสื่อการเรียนรู้การแปรรูปผักต้นอ่อนปลอดสารพิษในรูปแบบสารคดีสั้นและ Info graphic พร้อมเผยแพร่ช่องการเรียนรู้ทาง online งบประมาณ ๑๕๐,๐๐๐ บาท ดำเนินการด้วยวิธีเฉพาะเจาะจง จำนวนเงิน ๑๕๐,๐๐๐ บาท สิ้นสุดสัญญาวันที่ ๗ ธันวาคม ๒๕๖๔ อยู่ระหว่างดำเนินการ

๓.กิจกรรมอบรมส่งเสริมตลาดด้วยระบบ Social Media Marketing งบประมาณ ๖๓๐,๐๐๐ บาท ดำเนินการตามระเบียบกระทรวงการคลังว่าด้วยค่าใช้จ่ายในการฝึกอบรม การจัดงาน และการประชุมระหว่างประเทศ พ.ศ. ๒๕๔๙ และฉบับแก้ไข พร้อมดำเนินการทันทีเมื่อได้รับการจัดสรรงบประมาณ

/๔.กิจกรรม

RECEIVED 29/06/2020 01:23
หน้า 1
12 พ.ย. 2021 9:21 HP Fax

๔.กิจกรรมเปิดตัวสินค้าและส่งเสริมช่องทางทางตลาด งบประมาณ ๗๔๐,๐๐๐ บาท ดำเนินการด้วยวิธีคัดเลือก โดยได้รับคู่สัญญาเรียบร้อยแล้ว พร้อมจะลงนามทันทีที่ได้รับการจัดสรรงบประมาณ ดังนั้น สำนักงานพัฒนาชุมชนจังหวัดสมุทรสาคร จึงขอความอนุเคราะห์ท่านได้ดำเนินการแจ้งขยายเวลาการดำเนินกิจกรรมในส่วนที่สำนักงานพัฒนาชุมชนจังหวัดเป็นผู้ดำเนินการตามแผนงานโครงการภายใต้แผนงานฟื้นฟูเศรษฐกิจท้องถิ่น และชุมชนจังหวัดสมุทรสาคร ไปยังจังหวัดสมุทรสาคร ตามขั้นตอนของระเบียบและกฎหมายที่กำหนด เพื่อไม่เกิดความเสียหายต่อทางราชการและผลประโยชน์ของประชาชน รายละเอียดปรากฏตามสิ่งที่ส่งมาพร้อมนี้ และขอขอบคุณล่วงหน้ามา ณ โอกาสนี้

จึงเรียนมาเพื่อพิจารณา

ขอแสดงความนับถือ

(นางศลิษา ม่วงใหม่)
พัฒนาการจังหวัดสมุทรสาคร

เรียน กพจ.สค.
-เรื่องเพื่อทราบและพิจารณา
- พช. แจ้ง สนง กพจ.สค. เพื่อขอ
ขยายเวลา การดำเนินโครงการส่งเสริม
การปลูกผักตรันซ่อนปลอดสารพิษ ๑
ไปจนถึง ห้ามเดือนธันวาคม 2564
- เห็นควร แจ้งจังหวัดสมุทรสาคร ต่อไป

(นางสาวชนิษฐา ยินดี)
นักวิชาการส่งเสริมการเกษตรปฏิบัติการ

๙ พ.ย. ๖๔
(นางมะลิ บุญนาน)
หัวหน้ากลุ่มยุทธศาสตร์และสารสนเทศ

ทราบ/ดำเนินการ
10 ม.ย. 64
(นายขจรศักดิ์ชนัน จิตภิลัย)
เกษตรจังหวัดสมุทรสาคร

กลุ่มงานส่งเสริมการพัฒนาชุมชน
โทร/โทรสาร ๐๓๔-๔๑๑๗๑๗

12 พ.ย. 2021 9:21 HP Fax
RECEIVED 29/06/2020 01:23
หน้า 2

ทะเบียนกิจกรรมที่กำลังดำเนินการในส่วนสำนักงานพัฒนาชุมชนจังหวัดสมุทรสาคร

ภายใต้ โครงการส่งเสริมการปลูกผักต้นอ่อนปลอดสารพิษ พร้อมการแปรรูปและการตลาดแบบครบวงจร
เพื่อฟื้นฟูอาชีพหลังจากได้รับผลกระทบจากการแพร่ระบาดของโรคติดเชื้อไวรัสโคโรนา 2019 (CODID-19)

งบประมาณ ๒,๐๙๐,๐๐๐ บาท (สองล้านเก้าหมื่นบาทถ้วน)

มีกิจกรรม ดังนี้

ลำดับที่	กิจกรรม	จำนวนเงิน (บาท)	ดำเนินการแล้ว (บาท)	ยังไม่ได้ดำเนินการ (บาท)	คงเหลือ (บาท)	แผนการดำเนินการ			หมายเหตุ
						ตุลาคม	พฤศจิกายน	ธันวาคม	
๑	**กิจกรรมที่ ๓ ส่งเสริมการแปรรูปผักต้อนอ่อนปลอดสารพิษแบบครบวงจร**	**๗๒๐,๐๐๐**							
	๑) ส่งเสริมการแปรรูปผักต้นด่อนปลอดสารพิษ								
	๑.๒ จ้างเหมาออกแบบและพัฒนาบรรจุภัณฑ์	๕๗๐,๐๐๐		๕๗๐,๐๐๐ (ดำเนินการด้วยวิธี E-bidding)	๑๘๐,๐๐๐				- อยู่ระหว่างดำเนินการการส่งมอบงานและตรวจรับงานจ้าง - ประกาศวันที่ ๑๐ สค.๖๔ - ทำสัญญา ๒๐ สค.๖๔ -สิ้นสุดสัญญา ๑๘ พย.๖๔
	๒) จ้างเหมาผลิตสื่อการเรียนรู้การแปรรูปผักต้นอ่อนปลอดสารพิษในรูปแบบ	๑๕๐,๐๐๐							- ได้ผู้รับจ้างและทำสัญญาแล้วอยู่ระว่างดำเนินการ - ทำสัญญาวันที่ ๒๓ กย.๖๔ - สิ้นสุดสัญญา ๗ ธค.๖๔

ลำดับที่	กิจกรรม	จำนวนเงิน (บาท)	ดำเนินการแล้ว (บาท)	ยังไม่ได้ดำเนินการ (บาท)	คงเหลือ (บาท)	แผนการดำเนินการ ตุลาคม	พฤศจิกายน	ธันวาคม	หมายเหตุ
๒	กิจกรรมที่ ๔ การส่งเสริมช่องทางการตลาดผักปลอดสารพิษแบบครบวงจร	๑,๓๗๐,๐๐๐							
	๑) ส่งเสริมการตลาดด้วยระบบ Social Media Marketing	๖๓๐,๐๐๐		๖๓๐,๐๐๐					- กำหนดดำเนินการอบรม จำนวน ๖ รุ่น ๆ ละ ๕๐ คน รวม ๓๐๐ คน
	๒) เปิดตัวสินค้าและส่งเสริมช่องทางการตลาด	๗๔๐,๐๐๐		๗๔๐,๐๐๐					ทดรองราชการ อยู่ระหว่างการดำเนินการขั้นตอนคัดเลือกคู่สัญญา

ลงชื่อ.....ผู้รายงาน

(นายกิตติเชษฐ์ ทุ่งสะโร)

ตำแหน่ง ผู้อำนวยการกลุ่มงานส่งเสริมการพัฒนาชุมชน

วันที่ .....เดือน ..... พ.ศ.....

ด่วนที่สุด
ที่ มท ๐๒๑๒.๑/๑๘๕๓๙



กระทรวงมหาดไทย
ถนนอัษฎางค์ กทม. ๑๐๒๐๐

๒๐ ธันวาคม ๒๕๖๔

เรื่อง การขอเปลี่ยนแปลงโครงการภายใต้แผนงานฟื้นฟูเศรษฐกิจท้องถิ่นและชุมชนของจังหวัด

เรียน เลขาธิการสภาพัฒนาการเศรษฐกิจและสังคมแห่งชาติ

อ้างถึง หนังสือสำนักเลขาธิการคณะรัฐมนตรี ด่วนที่สุด ที่ นร ๐๕๐๕/ว (ล) ๒๕๙๗๒ ลงวันที่ ๑๓ สิงหาคม ๒๕๖๔

สิ่งที่ส่งมาด้วย ๑. สำเนาหนังสือจังหวัดเลย ด่วนที่สุด ที่ ลย ๐๐๑๗.๒/๑๘๕๖๓
ลงวันที่ ๒๔ พฤศจิกายน ๒๕๖๔ จำนวน ๑ ชุด
๒. สำเนาหนังสือจังหวัดนครศรีธรรมราช ด่วนที่สุด ที่ นศ ๐๐๑๗.๒/๒๑๒๙๑
ลงวันที่ ๓ ธันวาคม ๒๕๖๔ จำนวน ๑ ชุด
๓. สำเนาหนังสือจังหวัดตาก ด่วนที่สุด ที่ ตก ๐๐๑๗.๒/๒๐๓๒๗
ลงวันที่ ๗ ธันวาคม ๒๕๖๔ จำนวน ๑ ชุด

ตามหนังสือที่อ้างถึง มติคณะรัฐมนตรีเมื่อวันที่ ๑๐ สิงหาคม ๒๕๖๔ ลงมติรับทราบและอนุมัติตามผลการพิจารณาของคณะกรรมการกลั่นกรองการใช้จ่ายเงินกู้ ในคราวประชุมครั้งที่ ๒๘/๒๕๖๔ เมื่อวันที่ ๖ สิงหาคม ๒๕๖๔ ตามที่สำนักงานสภาพัฒนาการเศรษฐกิจและสังคมแห่งชาติเสนอ ซึ่งรวมถึงการมอบหมายให้หัวหน้าหน่วยงานรับผิดชอบโครงการที่ได้รับอนุมัติให้ใช้จ่ายเงินกู้ตามพระราชกำหนดให้อำนาจกระทรวงการคลังกู้เงินเพื่อแก้ไขปัญหา เยียวยา และฟื้นฟูเศรษฐกิจและสังคม ที่ได้รับผลกระทบจากการระบาดของโรคติดเชื้อไวรัสโคโรนา ๒๐๑๙ พ.ศ. ๒๕๖๓ และยังอยู่ระหว่างดำเนินโครงการฯ เร่งดำเนินโครงการให้แล้วเสร็จตามกรอบระยะเวลาที่ได้รับอนุมัติจากคณะรัฐมนตรี โดยในกรณีที่หน่วยงานพิจารณาแล้วเห็นว่าไม่สามารถดำเนินการดังกล่าวได้ ให้หน่วยงานเร่งเสนอขอเปลี่ยนแปลงรายละเอียดที่เป็นสาระสำคัญของโครงการ (ระยะเวลาดำเนินโครงการ) ตามขั้นตอนข้อ ๑๘ ของระเบียบสำนักนายกรัฐมนตรีว่าด้วยการดำเนินการตามแผนงานหรือโครงการภายใต้พระราชกำหนดฯ ความละเอียดแจ้งแล้ว นั้น

กระทรวงมหาดไทยโดยรัฐมนตรีว่าการกระทรวงมหาดไทยได้พิจารณาให้ความเห็นชอบการขอเปลี่ยนแปลงโครงการของจังหวัดเลย จังหวัดนครศรีธรรมราช และจังหวัดตาก โดยอาศัยอำนาจตามระเบียบสำนักนายกรัฐมนตรีว่าด้วยการดำเนินการตามแผนงานหรือโครงการภายใต้พระราชกำหนดให้อำนาจกระทรวงการคลังกู้เงินเพื่อแก้ไขปัญหา เยียวยา และฟื้นฟูเศรษฐกิจและสังคม ที่ได้รับผลกระทบจากการระบาดของโรคติดเชื้อไวรัสโคโรนา ๒๐๑๙ พ.ศ. ๒๕๖๓ พ.ศ. ๒๕๖๓ และมติคณะรัฐมนตรีที่เกี่ยวข้องแล้ว จึงขอแจ้งสำนักงานสภาพัฒนาการเศรษฐกิจและสังคมแห่งชาติ เพื่อพิจารณาดำเนินการในส่วนที่เกี่ยวข้องต่อไป รายละเอียดปรากฏตามสิ่งที่ส่งมาด้วย

จึงเรียนมาเพื่อโปรดพิจารณา

ขอแสดงความนับถือ

(นายสุทธิพงษ์ จุลเจริญ)
ปลัดกระทรวงมหาดไทย

สำนักงานปลัดกระทรวง
สำนักพัฒนาและส่งเสริมการบริหารราชการจังหวัด
โทร/โทรสาร ๐ ๒๒๒๑ ๙๒๐๐

ด่วนที่สุด
ที่ ตก ๐๐๑๗.๒/๒๐๗๒๗

ศาลากลางจังหวัดตาก
ถนนพหลโยธิน ตก ๖๓๐๐๐

๗ ธันวาคม ๒๕๖๔

เรื่อง ขอขยายระยะเวลาการดำเนินโครงการภายใต้แผนงานฟื้นฟูเศรษฐกิจท้องถิ่นและชุมชนของจังหวัดตาก

เรียน ปลัดกระทรวงมหาดไทย

อ้างถึง ๑. มติคณะรัฐมนตรี เมื่อวันที่ ๔ สิงหาคม ๒๕๖๓
๒. มติคณะรัฐมนตรี เมื่อวันที่ ๖ ตุลาคม ๒๕๖๓
๓. หนังสือกระทรวงมหาดไทย ด่วนที่สุด ที่ มท ๐๒๑๒.๑/๑๔๒๕๑ ลงวันที่ ๓๐ กันยายน ๒๕๖๔

สิ่งที่ส่งมาด้วย รายละเอียดการปรับระยะเวลาดำเนินงาน จำนวน ๑ ฉบับ

ตามที่คณะรัฐมนตรีมีมติเมื่อวันที่ ๔ สิงหาคม ๒๕๖๓ เห็นชอบและอนุมัติโครงการภายใต้แผนงานฟื้นฟูเศรษฐกิจท้องถิ่นและชุมชนของจังหวัดตาก จำนวน ๒ โครงการ ได้แก่ โครงการส่งเสริมการทำเกษตรแบบผสมผสานของจังหวัดตาก จำนวน ๓ โครงการย่อย งบประมาณ ๒๑,๕๕๑,๖๐๐ บาท และโครงการเพิ่มประสิทธิภาพและลดต้นทุนการผลิตสินค้าเกษตรจังหวัดตาก จำนวน ๕ โครงการย่อย งบประมาณ ๒๒,๗๖๕,๔๐๐ บาท รวมงบประมาณ ๔๔,๓๑๗,๐๐๐ บาท และมติคณะรัฐมนตรี เมื่อวันที่ ๖ ตุลาคม ๒๕๖๓ ให้ใช้จ่ายจากเงินกู้ตามบัญชีท้ายพระราชกำหนดให้อำนาจกระทรวงการคลังกู้เงินเพื่อแก้ไขปัญหา เยียวยา และฟื้นฟูเศรษฐกิจและสังคมที่ได้รับผลกระทบจากการระบาดของโรคติดเชื้อไวรัสโคโรนา ๒๐๑๙ พ.ศ. ๒๕๖๓ และกระทรวงมหาดไทยแจ้งให้ทราบว่า มติคณะรัฐมนตรี เมื่อวันที่ ๗ กันยายน ๒๕๖๔ อนุมัติให้จังหวัดตากขยายระยะเวลาดำเนินโครงการ จำนวน ๕ โครงการย่อย เป็นสิ้นสุดเดือนพฤศจิกายน ๒๕๖๔ นั้น

ปัจจุบันโครงการภายใต้แผนงานฟื้นฟูเศรษฐกิจท้องถิ่นและชุมชนของจังหวัดตาก จำนวน ๕ โครงการย่อย ที่ได้รับอนุมัติให้ขยายระยะเวลาดำเนินโครงการ สิ้นสุดเดือนพฤศจิกายน ๒๕๖๔ ได้ดำเนินแล้วเสร็จ จำนวน ๔ โครงการย่อย คงเหลืออีก ๑ โครงการย่อย ได้แก่ โครงการส่งเสริมแปลงเกษตรอัจฉริยะเพื่อยกระดับการเกษตรจังหวัดตาก งบประมาณ ๑,๐๖๗,๖๐๐ บาท เนื่องจากหน่วยงานรับผิดชอบโครงการได้ดำเนินการแล้วเสร็จภายในเดือนพฤศจิกายน ๒๕๖๔ แต่ไม่สามารถเบิกจ่ายเงินจากระบบ GFMIS ให้ผู้ขายได้ทันภายในเดือนพฤศจิกายน ๒๕๖๔ รายละเอียดปรากฏตามสิ่งที่ส่งมาด้วย ดังนั้น เพื่อให้การดำเนินโครงการภายใต้แผนงานฟื้นฟูเศรษฐกิจท้องถิ่นและชุมชนของจังหวัดตากเป็นไปด้วยความถูกต้อง เป็นไปตามขั้นตอนของระเบียบ มติคณะรัฐมนตรี และกฎหมายที่กำหนด และให้โครงการสามารถขับเคลื่อนไปได้อย่างมีประสิทธิภาพ เกิดประโยชน์สูงสุดแก่เกษตรกรในพื้นที่จังหวัดตากจึงขอขยายระยะเวลาการดำเนินโครงการดังกล่าว

จึงเรียนมาเพื่อโปรดพิจารณา

ขอแสดงความนับถือ

(นายสุรพล วงศ์สุขพิศาล)
รองผู้ว่าราชการจังหวัด ปฏิบัติราชการแทน
ผู้ว่าราชการจังหวัดตาก

สำนักงานจังหวัด
กลุ่มงานยุทธศาสตร์ฯ

รายละเอียดการปรับระยะเวลาการดำเนินงาน โครงการภายใต้แผนงานฟื้นฟูเศรษฐกิจท้องถิ่นและชุมชนของจังหวัด
ที่ได้รับการอนุมัติจากคณะรัฐมนตรีให้ใช้จ่ายเงินกู้ ตามพระราชกำหนดให้อำนาจกระทรวงการคลังกู้เงินเพื่อแก้ไขปัญหา เยียวยา และฟื้นฟูเศรษฐกิจ
และสังคมที่ได้รับผลกระทบจากการระบาดของโรคติดเชื้อไวรัสโคโรนา ๒๐๑๙ พ.ศ. ๒๕๖๓ ของจังหวัดตาก

ที่	โครงการ	งบประมาณ (บาท)	หน่วยงานรับผิดชอบ	แผนการดำเนินงานเดิม	แผนการดำเนินงานใหม่	เหตุผลความจำเป็น
๑	**โครงการส่งเสริมการทำเกษตรแบบผสมผสานของจังหวัดตาก**					
	โครงการส่งเสริมแปลงเกษตรอัจฉริยะเพื่อยกระดับการเกษตรจังหวัดตาก	๑,๐๖๗,๖๐๐	สำนักงานเกษตรจังหวัดตาก	เดือนเมษายน - พฤศจิกายน ๒๕๖๔	เดือนเมษายน - ธันวาคม ๒๕๖๔	เนื่องจากโครงการได้รับอนุมัติให้ขยายระยะเวลาดำเนินโครงการ เป็นสิ้นสุดเดือนพฤศจิกายน ๒๕๖๔ ซึ่งหน่วยงานรับผิดชอบโครงการได้ดำเนินการซื้อครุภัณฑ์ระบบสูบน้ำพลังงานแสงอาทิตย์ วงเงิน ๗๐๐,๐๐๐ บาท ลงนามในสัญญาซื้อขาย เมื่อวันที่ ๒๗ กันยายน ๒๕๖๔ สิ้นสุดวันที่ ๒๖ พฤศจิกายน ๒๕๖๔ (ทำ PO ในระบบ GFMIS เรียบร้อยแล้ว) และได้ตรวจรับพัสดุแล้วเมื่อวันที่ ๑๙ พฤศจิกายน ๒๕๖๔ แต่อยู่ระหว่างรวบรวมเอกสารขอเบิกเงิน ทำให้ล่าช้า ไม่สามารถเบิกจ่ายเงินให้ผู้ขายจากระบบ GFMIS ได้ทันภายในเดือนพฤศจิกายน ๒๕๖๔ ได้ จึงขอขยายระยะเวลาการดำเนินโครงการ เป็นสิ้นสุดเดือนธันวาคม ๒๕๖๔ เพื่อเบิกเงินให้ผู้ขายต่อไป

กลุ่มงานประสานยุทธศาสตร์และการพัฒนาจังหวัด สนจ.สน.
เลขรับที่ 3655
วันที่ 3 ธ.ค. 2564

ด่วนที่สุด
ที่ นศ ๐๐๑๗.๒/๒๗๒๙

ศาลากลางจังหวัดนครศรีธรรมราช
ถนนราชดำเนิน นศ ๘๐๐๐๐

๗ ธันวาคม ๒๕๖๔

เรื่อง ขอขยายระยะเวลาการดำเนินงานและเบิกจ่ายงบประมาณ โครงการส่งเสริมพัฒนาระบบการตลาดและการประชาสัมพันธ์การท่องเที่ยวจังหวัดนครศรีธรรมราช โครงการย่อย ส่งเสริมการท่องเที่ยวเชิงเกษตร (Agro Tourism) พัฒนามาตรฐานบรรจุภัณฑ์ และส่งเสริมตลาดแนวใหม่สอดรับพฤติกรรม New Norm

เรียน ปลัดกระทรวงมหาดไทย

สิ่งที่ส่งมาด้วย ๑. สำเนาหนังสือจังหวัดนครศรีธรรมราช ด่วนที่สุด ที่ นศ ๐๐๑๗.๒/๒๓๐๐๔ ลงวันที่ ๑๖ ธันวาคม ๒๕๖๓ จำนวน ๑ ฉบับ
๒. แบบรายงานความก้าวหน้าโครงการ จำนวน ๑ ฉบับ

ด้วยจังหวัดนครศรีธรรมราชได้รับงบประมาณให้ดำเนินโครงการที่ได้รับอนุมัติให้ใช้จ่ายจากเงินกู้ตามพระราชกำหนดให้อำนาจกระทรวงการคลังกู้เงิน เพื่อแก้ไขปัญหา เยียวยา และฟื้นฟูเศรษฐกิจและสังคมที่ได้รับผลกระทบจากการระบาดของโรคติดเชื้อไวรัสโคโรนา ๒๐๑๙ พ.ศ. ๒๕๖๓ โครงการส่งเสริมพัฒนาระบบการตลาดและการประชาสัมพันธ์การท่องเที่ยวจังหวัดนครศรีธรรมราช โครงการย่อย ส่งเสริมการท่องเที่ยวเชิงเกษตร (Agro Tourism) พัฒนามาตรฐานบรรจุภัณฑ์และส่งเสริมตลาดแนวใหม่สอดรับพฤติกรรม New Norm งบประมาณ ๕๐๐,๐๐๐ บาท

เนื่องจากโครงการฯ ดังกล่าว ประกอบด้วยหลายกิจกรรม โดยการดำเนินกิจกรรมอยู่ในช่วงเก็บเกี่ยวผลผลิตมังคุด (เดือนสิงหาคม - กันยายน) และอยู่ในพื้นที่อำเภอพรหมคีรี ซึ่งพบการแพร่ระบาดโรคติดเชื้อไวรัสโคโรนา ๒๐๑๙ จากล้งมังคุดเป็นจำนวนมาก อีกทั้งยังมีกิจกรรมเชื่อมโยงการท่องเที่ยวเชิงเกษตรกับชุมชนในพื้นที่ ทำให้ไม่สามารถเข้าพื้นที่ดำเนินโครงการได้ ส่งผลกระทบต่อการจัดทำกิจกรรมไม่สามารถดำเนินงานและเบิกจ่ายงบประมาณให้แล้วเสร็จ ภายในเดือนกันยายน ๒๕๖๔ ได้ จึงขอขยายระยะเวลาในการเบิกจ่ายงบประมาณ จากเดิมสิ้นสุดในเดือนกันยายน ๒๕๖๔ เป็นสิ้นสุดในเดือนธันวาคม ๒๕๖๔ ทั้งนี้ ผู้รับจ้างได้ดำเนินงานตามสัญญาจ้างแล้วเสร็จเป็นที่เรียบร้อยแล้ว โดยเบิกจ่ายเงินงวดที่ ๑ เป็นจำนวนเงิน ๒๙๙,๑๐๐ บาท (สองแสนเก้าหมื่นเก้าพันหนึ่งร้อยบาทถ้วน) คงเหลือการเบิกจ่ายเงินงวดที่ ๒ (งวดสุดท้าย) เป็นจำนวนเงิน ๑๙๙,๔๐๐ บาท (หนึ่งแสนเก้าหมื่นเก้าพันสี่ร้อยบาทถ้วน) ให้ผู้รับจ้าง

จึงเรียนมาเพื่อโปรดพิจารณาให้ความเห็นชอบ และส่งเรื่องดังกล่าวไปยังคณะกรรมการกลั่นกรองการใช้จ่ายเงินกู้เพื่อเสนอคณะรัฐมนตรีพิจารณาอนุมัติต่อไป

ขอแสดงความนับถือ

(นายไตรรัตน์ ไชยรัตน์)
รองผู้ว่าราชการจังหวัด ปฏิบัติราชการแทน
ผู้ว่าราชการจังหวัดนครศรีธรรมราช

สำนักงานจังหวัด
กลุ่มงานยุทธศาสตร์ฯ
โทร./โทรสาร ๐ ๗๕๓๕ ๖๕๓๑

ด่วนที่สุด
ที่ นศ ๐๐๑๗.๒/๒๗๐๐๔

ศาลากลางจังหวัดนครศรีธรรมราช
ถนนราชดำเนิน นศ ๘๐๐๐๐

๑๖ ธันวาคม ๒๕๖๓

เรื่อง โครงการภายใต้แผนงานฟื้นฟูเศรษฐกิจท้องถิ่นและชุมชนของจังหวัด ตามที่คณะรัฐมนตรีอนุมัติโครงการ เมื่อวันที่ ๒๕ สิงหาคม ๒๕๖๓

เรียน ผู้อำนวยการสำนักงานบริหารหนี้สาธารณะ

อ้างถึง หนังสือสำนักงานบริหารหนี้สาธารณะ ด่วนที่สุด ที่ กค ๐๙๐๗/ว๑๐๘ ลงวันที่ ๔ ธันวาคม ๒๕๖๓

สิ่งที่ส่งมาด้วย รายละเอียดโครงการและแผนการใช้จ่ายเงินกู้ตามพระราชกำหนดให้อำนาจกระทรวงการคลังกู้เงินเพื่อแก้ไขปัญหา เยียวยา และฟื้นฟูเศรษฐกิจและสังคมที่ได้รับผลกระทบจากการระบาดของโรคติดเชื้อไวรัสโคโรนา ๒๐๑๙ พ.ศ. ๒๕๖๓ จำนวน ๑ ชุด

ตามที่สำนักงานบริหารหนี้สาธารณะแจ้งมติคณะรัฐมนตรี เมื่อวันที่ ๓ พฤศจิกายน ๒๕๖๓ เห็นชอบผลการพิจารณาของคณะกรรมการกลั่นกรองการใช้จ่ายเงินกู้ในคราวประชุมครั้งที่ ๒๗/๒๕๖๓ รับทราบให้หน่วยงานที่รับผิดชอบโครงการของจังหวัด ภายใต้แผนงาน ๓.๒ ที่คณะรัฐมนตรีได้มีการอนุมัติโครงการเมื่อวันที่ ๒๕ สิงหาคม ๒๕๖๓ ใช้จ่ายจากเงินกู้ตามพระราชกำหนดให้อำนาจกระทรวงการคลังกู้เงินเพื่อแก้ไขปัญหา เยียวยา และฟื้นฟูเศรษฐกิจและสังคม ที่ได้รับผลกระทบจากการระบาดของโรคติดเชื้อไวรัสโคโรนา ๒๐๑๙ พ.ศ. ๒๕๖๓ เนื่องจากไม่สามารถใช้จ่ายจากเงินงบประมาณรายจ่ายประจำปีงบประมาณ พ.ศ. ๒๕๖๓ งบกลาง รายการเงินสำรองจ่ายเพื่อกรณีฉุกเฉินหรือจำเป็นได้ทัน จึงขอให้หน่วยงานรับผิดชอบโครงการดำเนินการจัดทำข้อมูลรายละเอียดโครงการและแผนการใช้จ่ายเงินกู้เป็นรายเดือนโดยปรับปรุงข้อมูลให้สอดคล้องกับการดำเนินงานปัจจุบัน และมีหนังสือแจ้งสำนักงานบริหารหนี้สาธารณะ นั้น

จังหวัดนครศรีธรรมราชขอจัดส่งรายละเอียดโครงการและแผนการใช้จ่ายเงินกู้ตามพระราชกำหนดให้อำนาจกระทรวงการคลังกู้เงินเพื่อแก้ไขปัญหา เยียวยา และฟื้นฟูเศรษฐกิจและสังคมที่ได้รับผลกระทบจากการระบาดของโรคติดเชื้อไวรัสโคโรนา ๒๐๑๙ พ.ศ. ๒๕๖๓ โครงการส่งเสริมพัฒนาระบบการตลาดและการประชาสัมพันธ์การท่องเที่ยวจังหวัดนครศรีธรรมราช โครงการย่อยส่งเสริมการท่องเที่ยวเชิงเกษตร (Agro Tourism) พัฒนามาตรฐานบรรจุภัณฑ์และส่งเสริมตลาดแนวใหม่ลอดรับพฤติกรรม New Norm งบประมาณ ๕๐๐,๐๐๐ บาท รายละเอียดตามสิ่งที่ส่งมาด้วย

จึงเรียนมาเพื่อโปรดพิจารณา

ขอแสดงความนับถือ

(นายไกรศร วิศิษฏ์วงศ์)
ผู้ว่าราชการจังหวัดนครศรีธรรมราช

สำนักงานจังหวัด
กลุ่มงานยุทธศาสตร์ฯ
โทร./โทรสาร ๐ ๗๕๓๕ ๖๙๕๒
สป.มท. ๗๐๑๐๘

รายงานผลการดำเนินโครงการและการเบิกจ่ายงบประมาณ

ส่วนราชการ สำนักงานการท่องเที่ยวและกีฬาจังหวัดนครศรีธรรมราช

งบเงินกู้

ข้อมูล ณ วันที่ ๒ ธันวาคม ๒๕๖๔

ลำดับ	โครงการ/กิจกรรม	งบประมาณจัดสรร	งบประมาณ (บาท)		ก่อหนี้ผูกพัน	เบิกจ่าย (บาท)	คงเหลือ (บาท)	ร้อยละเบิกจ่าย	เงินเหลือจ่าย	หน่วยงาน	ผลการดำเนินงาน
			งบลงทุน	งบดำเนินงาน							
๑	โครงการส่งเสริมพัฒนาระบบการตลาดและการประชาสัมพันธ์การท่องเที่ยวจังหวัดนครศรีธรรมราช โครงการย่อยส่งเสริมการท่องเที่ยวเชิงเกษตร (Agro Tourism) พัฒนามาตรฐานบรรจุภัณฑ์และส่งเสริมตลาดแนวใหม่สอดรับพฤติกรรม New Norm	๕๐๐,๐๐๐		๕๐๐,๐๐๐	๔๙๘,๕๐๐	๒๙๙,๑๐๐	๑๙๙,๔๐๐	๖๐	๑,๕๐๐	สนง. การท่องเที่ยวและกีฬาจังหวัด	ดำเนินการตรวจรับงานงวดที่ ๒ (งวดสุดท้าย) เรียบร้อยแล้ว อยู่ระหว่างการเบิกเงินให้แก่ผู้รับจ้าง

ด่วนที่สุด



ที่ ลย ๐๐๑๗.๒ / ๑๕๕๖๓

ศาลากลางจังหวัดเลย
ถนนมลิวรรณ ลย ๔๒๐๐๐

กระทรวงมหาดไทย สบจ.
กองกลาง สำนักงานปลัดกระทรวงมหาดไทย
วันที่ 29 พ.ย. 2564
เลขรับ 49234
เวลา 14.10 น.

๒๕ พฤศจิกายน ๒๕๖๔

เรื่อง การดำเนินโครงการภายใต้แผนงาน ๓.๒ ตามบัญชีท้ายพระราชกำหนดให้อำนาจกระทรวงการคลังกู้เงินเพื่อแก้ไขปัญหา เยียวยา และฟื้นฟูเศรษฐกิจและสังคม ที่ได้รับผลกระทบจากการระบาดของโรคติดเชื้อไวรัสโคโรนา ๒๐๑๙ พ.ศ. ๒๕๖๓

เรียน ปลัดกระทรวงมหาดไทย

สิ่งที่ส่งมาด้วย สรุปบัญชีแบบฟอร์มรายงานผลการดำเนินโครงการฯ จำนวน ๑ ชุด

ตามที่ คณะรัฐมนตรีได้มีมติอนุมัติโครงการของกลุ่มจังหวัดภายใต้แผนงาน ๓.๒ ตามบัญชีท้ายพระราชกำหนดให้อำนาจกระทรวงการคลังกู้เงินเพื่อแก้ไขปัญหา เยียวยา และฟื้นฟูเศรษฐกิจและสังคมที่ได้รับผลกระทบจากการระบาดของโรคติดเชื้อไวรัสโคโรนา ๒๐๑๙ พ.ศ. ๒๕๖๓ (พระราชกำหนดฯ) ให้จังหวัดเลย จำนวน ๘ โครงการ งบประมาณ ๓๓,๑๙๒,๐๐๐.๐๐ บาท โดยมีระยะเวลาการดำเนินโครงการสิ้นสุดภายในเดือนกันยายน ๒๕๖๔ ความละเอียดแจ้งแล้ว นั้น

จังหวัดเลยขอเรียนว่า จังหวัดได้ตรวจสอบการดำเนินโครงการฯ ของหน่วยงานผู้รับผิดชอบโครงการแล้ว ปรากฏว่า มีกิจกรรมที่ไม่สามารถดำเนินการให้แล้วเสร็จได้ทันภายในเดือนกันยายน ๒๕๖๔ ได้ จำนวน ๓ โครงการ งบประมาณ ๓,๑๐๐,๙๐๐.๐๐ บาท ดังนั้น เพื่อให้การดำเนินโครงการดังกล่าวเป็นไปด้วยความเรียบร้อย จังหวัดเลยจึงขออนุมัติขยายระยะเวลาการดำเนินโครงการภายใต้แผนงาน ๓.๒ ตามพระราชกำหนดให้อำนาจกระทรวงการคลังกู้เงินเพื่อแก้ไขปัญหา เยียวยา และฟื้นฟูเศรษฐกิจและสังคมที่ได้รับผลกระทบจากการระบาดของโรคติดเชื้อไวรัสโคโรนา ๒๐๑๙ พ.ศ. ๒๕๖๓ จากเดือนกันยายน ๒๕๖๔ เป็น เดือนธันวาคม ๒๕๖๔ จำนวนทั้งสิ้น ๓ โครงการ งบประมาณ ๓,๑๐๐,๙๐๐.๐๐ บาท รายละเอียดปรากฏตามสิ่งที่ส่งมาด้วย และขอความกรุณากระทรวงมหาดไทย ได้นำเรื่องการขออนุมัติขยายระยะเวลาการดำเนินโครงการฯ เพื่อนำเสนอรัฐมนตรีว่าการกระทรวงมหาดไทยพิจารณาให้ความเห็นชอบ และเสนอต่อคณะกรรมการพิจารณาก่อนนำเสนอคณะรัฐมนตรีพิจารณาอนุมัติ ต่อไป จักขอบคุณยิ่ง

จึงเรียนมาเพื่อโปรดทราบและพิจารณาดำเนินการในส่วนที่เกี่ยวข้อง

ขอแสดงความนับถือ

(นายชัยธวัช เนียมศิริ)
ผู้ว่าราชการจังหวัดเลย

สำนักพัฒนาและส่งเสริมการบริหารราชการจังหวัด
วันที่ 29 พ.ย. 2564
เลขรับที่ 5316
เวลา 14.50

สำนักงานจังหวัด
กลุ่มงานยุทธศาสตร์และข้อมูลเพื่อการพัฒนาจังหวัด
โทร./โทรสาร ๐-๔๒๘๓-๓๒๐๙

กลุ่มงานประสานยุทธศาสตร์และการพัฒนาจังหวัด สบจ.สป.
เลขรับที่ 3631
วันที่ 29 พ.ย. 2564

D:\jetty เลย ปี 64\เงินกู้ปี 63\แจ้ง มท เจ้าสังกัด ขอขยายระยะเวลาดำเนินการถึง จก 64.doc

แบบฟอร์มรายงานผลการดำเนินโครงการภายใต้พระราชกำหนดให้อำนาจกระทรวงการคลังกู้เงินเพื่อแก้ไขปัญหา เยียวยา และฟื้นฟูเศรษฐกิจและสังคมที่ได้รับผลกระทบจากการระบาดของโรคติดเชื้อไวรัสโคโรนา 2019 พ.ศ. 2563

หน่วยงาน จังหวัดเลย

แผนงาน : ฟื้นฟูเศรษฐกิจและสังคมที่ได้รับผลกระทบจากการระบาดของโรคติดเชื้อไวรัสโคโรนา 2019 โครงการภายใต้แผนงานฟื้นฟูเศรษฐกิจท้องถิ่นและชุมชนของจังหวัด

แผนงานย่อย : แผนงานฟื้นฟูเศรษฐกิจท้องถิ่นและชุมชนของจังหวัด (แผนงาน 3.2)

หน่วย : บาท (ทศนิยม 2 ตำแหน่ง)

ข้อมูล ณ วันที่ 30 กันยายน 2564

ลำดับ	รหัสงบประมาณ	โครงการ	วงเงินที่ ครม. อนุมัติ	วงเงินที่ สงป. จัดสรร	วันที่ได้รับจัดสรร	เบิกจ่ายแล้ว	แผนการใช้จ่ายเงินที่กัน (PO) ไว้			รวมการใช้จ่ายเงินทั้งสิ้น	จำนวนเงินกู้เหลือจ่าย	เหตุผลที่ขอขยายระยะเวลาดำเนินการ	หน่วยดำเนินการ	ผู้ประสานงาน	เบอร์โทรศัพท์
							ต.ค. 64	พ.ย. 64	ธ.ค. 64						
								3,100,900.00							
		รวมทั้งสิ้น	33,192,000.00	33,192,000.00		26,348,114.80	150,000.00	424,000.00	2,526,900.00	28,974,514.80	4,217,485.20				
1	70102E1710000000	โครงการเพิ่มประสิทธิภาพการผลิตและการตลาดแพะเนื้อ	1,904,100.00	1,904,100.00	18-ก.พ.-64	279,740.00			1,330,000.00	1,609,740.00	294,360.00	ดำเนินการฝึกอบรมเกษตรกรเสร็จเรียบร้อยแล้ว แต่ยังไม่สามารถดำเนินการเบิกจ่ายเงินค่าวัสดุดังกล่าวได้ด้วยสาเหตุดังต่อไปนี้ 1) การตรวจรับพัสดุยังไม่แล้วเสร็จ เนื่องจากคุณลักษณะของวัสดุยังไม่ตรงตามคุณลักษณะที่ตั้งไว้ 2) ได้ทำหนังสือทักท้วงจากคณะกรรมการตรวจรับพัสดุและหน่วยงานแจ้งให้ผู้ประกอบการ ให้	สำนักงานปศุสัตว์จังหวัดเลย	นางพรพรรณ สีมันตระ	081-1608065
2	70102E1712000000	โครงการเพิ่มประสิทธิภาพการผลิตและการตลาดเกษตรกรผู้เลี้ยงกระบือ	1,060,500.00	1,060,500.00	28-มิ.ย.-64	212,080.10			722,400.00	934,480.10	126,019.90	ดำเนินการแก้ไข วัสดุให้ตรงตามคุณลักษณะที่ประกาศไว้ 3) จากสถานการณ์โรคระบาด โควิด 19 ที่โรงงานผู้ผลิตขาดแรงงานผลิตวัสดุ ชนิด ถังหมัก ไม่สามารถดำเนินการผลิตตามคุณลักษณะที่ตั้งไว้ได้	สำนักงานปศุสัตว์จังหวัดเลย	นางพรพรรณ สีมันตระ	081-1608065
3	70102E1706700001	โครงการพัฒนาหัตถอุตสาหกรรมฝ้ายจังหวัดเลย (Cotton Valley Creation)	16,500,000.00	16,500,000.00	23-ธ.ค.-63	14,634,326.00	150,000.00	424,000.00	474,500.00	15,208,326.00	1,291,674.00	เนื่องจากสถานการณ์การแพร่ระบาดของโรคติดเชื้อไวรัสโคโรน่า (COVID-19) ทำให้ไม่ สามารถดำเนินกิจกรรมทั้งหมดตามโครงการดังกล่าวได้ทันตามกรอบระยะเวลาโครงการ แต่ยังมีความจำเป็นต้องดำเนินการและเบิกจ่ายเงินในกิจกรรมที่เหลือ เพื่อให้เป็นไปตามวัตถุประสงค์และเป้าหมายของโครงการ จึงต้องปรับแผนการดำเนินกิจกรรมและการเบิกจ่ายเงินให้ สอดคล้องกับสถานการณ์ปัจจุบัน รวมทั้งขอขยายระยะเวลาดำเนินการโครงการออกไปจากเดิมสิ้นสุดในวันที่ 30 กันยายน 2564 เป็นสิ้นสุดในวันที่ 31 ธันวาคม 2564	สำนักงานอุตสาหกรรมจังหวัดเลย	นายรัชวิน บุตตะวงษ์	042-811959
4	70102E1703000000	โครงการพัฒนาเส้นทางเลือกอาชีพด้านประมง การเลี้ยงปลานิลในบ่อดิน	900,000.00	900,000.00	23-ธ.ค.-63	849,600.00				849,600.00	50,400.00	100%	สำนักงานประมงจังหวัดเลย	เบญจมาศ บุสิแก้ว	081-6303686
5	70102E1709000000	โครงการเพิ่มประสิทธิภาพการผลิตไก่เนื้อเพื่อจำหน่าย	978,000.00	978,000.00	18-ก.พ.-64	683,009.00				683,009.00	294,991.00	100%	สำนักงานปศุสัตว์จังหวัดเลย	นางพรพรรณ สีมันตระ	081-1608065
6	70102E1711000000	โครงการส่งเสริมการเลี้ยงไก่ไข่	1,957,400.00	1,957,400.00	18-ก.พ.-64	1,753,080.00				1,753,080.00	204,320.00	100%	สำนักงานปศุสัตว์จังหวัดเลย	นางพรพรรณ สีมันตระ	081-1608065
7	70102E1702000000	โครงการสร้างอาหารปลอดภัย เสริมอาชีพ ลดรายจ่ายกับเกษตรกรจังหวัดเลย	2,621,500.00	2,621,500.00	23-ธ.ค.-63	1,309,560.00				1,309,560.00	1,311,940.00	100%	ศูนย์ส่งเสริมและพัฒนาอาชีพการเกษตรจังหวัดเลย	นางสาวทิตยา แพรนอก	042-811190
8	70102E1707000000	โครงการฝึกอบรมการทำกระเป๋าไม้ผักตบชวาอาชีพเสริม บ้านหินสอ หมู่ที่ 6 ตำบลปลาปาก อำเภอภูเรือ จังหวัดเลย	141,700.00	141,700.00	23-ธ.ค.-63	141,700.00				141,700.00	-	100%	สำนักงานพัฒนาชุมชนจังหวัดเลย/สำนักงานพัฒนาชุมชนอำเภอภูเรือ	นางสาวชลธิชา เชื้อบุญมี	095-6699402
9	70102E1705000000	โครงการฝึกอบรมการทำน้ำเต้าเงินน้ำเต้าทอง บ้านโพธาก หมู่ที่ 2 ตำบลตาดค่าง อำเภอภูเรือ จังหวัดเลย	143,800.00	143,800.00	23-ธ.ค.-63	143,800.00				143,800.00	-	100%	สำนักงานพัฒนาชุมชนจังหวัดเลย/สำนักงานพัฒนาชุมชนอำเภอภูเรือ	นางสาวชลธิชา เชื้อบุญมี	095-6699402
10	70102E1701000000	โครงการสร้างตลาดออนไลน์ด้วยการจัดทำเว็บไซต์ และประมวลผลบน Platform Line OA ในความปกติใหม่ (New Normal) และเพื่อช่วยส่งเสริมการขายให้กับผู้ประกอบการในสถานการณ์ COVID	500,000.00	500,000.00	23-ธ.ค.-63	498,500.00				498,500.00	1,500.00	100%	สำนักงานพาณิชย์จังหวัดเลย	ว่าที่ ร.ต. ต่อพงษ์ บวรพงษ์ลกุล	081-4834907

ลำดับ	รหัสงบประมาณ	โครงการ	วงเงินที่ ครม. อนุมัติ	วงเงินที่ สงป. จัดสรร	วันที่ได้รับจัดสรร	เบิกจ่ายแล้ว	แผนการใช้จ่ายเงินที่กัน (PO) ไว้			รวมการใช้จ่ายเงินทั้งสิ้น	จำนวนเงินกู้เหลือจ่าย	เหตุผลที่ขอขยายระยะเวลาดำเนินการ	หน่วยดำเนินการ	ผู้ประสานงาน	เบอร์โทรศัพท์
							ต.ค. 64	พ.ย. 64	ธ.ค. 64						
11	70102E1704000000	โครงการเชฟชุมชน เพื่อการท่องเที่ยวรูปแบบใหม่ส่งเสริมนโยบายการท่องเที่ยวเชิงอาหาร (Gastronomy Tourism) แบบยั่งยืน	2,000,000.00	2,000,000.00	23-ธ.ค.-63	2,000,000				2,000,000.00	-	100%	สำนักงานการท่องเที่ยวและกีฬาจังหวัดเลย	นางสาวพัทธี ศรีทองอ่อน	093-5729968
12	70102E1708000000	โครงการพัฒนาทักษะเพื่อเพิ่มสมรรถนะแรงงาน	4,485,000.00	4,485,000.00	23-ธ.ค.-63	3,842,719.70	-	-	-	3,842,719.70	642,280.30	100%	สำนักงานพัฒนาฝีมือแรงงานเลย	นางชยาภัสร์ ศรีปัญญา	042- 810801

หมายเหตุ :

1) จำนวนเงินคงเหลือ คือ จำนวนเงินที่ไม่ประสงค์ใช้และขอส่งคืน

2) สถานะโครงการปัจจุบัน โปรดรายงานความก้าวหน้าของโครงการ ปัญหาอุปสรรคระหว่างดำเนินโครงการ และแนวทางแก้ไขปัญหา

นายพรชัย ศรีบุรินทร์
สำนักงานจังหวัดเลย
042-811746 ต่อ 46723
042-861614
loei.ys@gmail.com

ผู้ประสานงานติดต่อ :
1) นายนายปฏิภาณ กิตติไกวัล (โทร. 092-674-8811) >> **รับผิดชอบโครงการภาคเหนือ**
2) นางสาวพิมพ์กมล สมบูรณ์ (โทร. 062-163-9853) >> **รับผิดชอบโครงการภาคตะวันออกเฉียงเหนือ**
3) นางสาวกัญญา นิลเกตุ (โทร. 094-549-6616) >> **รับผิดชอบโครงการภาคกลาง**
4) นางสาวธนพร วัฒนาธร (โทร. 081-552-2878) >> **รับผิดชอบโครงการภาคใต้**
5) นางสาวมนพัสตร์ อ่ำเกตุ (โทร. 094-494-7497) >> **รับผิดชอบโครงการภาคตะวันออก**
สำนักบริหารและประเมินผลโครงการลงทุนภาครัฐ (สบป.)
ทั้งนี้ ขอความอนุเคราะห์หน่วยงานจัดส่งข้อมูลดังกล่าวมายัง สบป. ภายในวันอังคารที่ 31 สิงหาคม 2564
และทางไปรษณีย์อิเล็กทรอนิกส์ pipfcovid19@pdmo.go.th

รับรองข้อมูลถูกต้อง

ลงนาม .....

(นายชาญชัย คงทัน)

ด่วนที่สุด

ที่ มท ๐๒๑๒.๑/๑๘๗๑๗

กระทรวงมหาดไทย
ถนนอัษฎางค์ กทม. ๑๐๒๐๐

๒๐ ธันวาคม ๒๕๖๔

เรื่อง การขอเปลี่ยนแปลงโครงการภายใต้แผนงานฟื้นฟูเศรษฐกิจท้องถิ่นและชุมชนของจังหวัด

เรียน เลขาธิการสภาพัฒนาการเศรษฐกิจและสังคมแห่งชาติ

อ้างถึง หนังสือสำนักเลขาธิการคณะรัฐมนตรี ด่วนที่สุด ที่ นร ๐๕๐๕/ว (ล) ๒๕๙๗๒ ลงวันที่ ๑๓ สิงหาคม ๒๕๖๔

สิ่งที่ส่งมาด้วย ๑. สำเนาหนังสือจังหวัดมุกดาหาร ด่วนที่สุด ที่ มห ๐๐๑๗.๒/๑๕๘๙๘
ลงวันที่ ๗ ธันวาคม ๒๕๖๔ จำนวน ๑ ชุด
๒. สำเนาหนังสือจังหวัดแม่ฮ่องสอน ด่วนที่สุด ที่ มส ๐๐๑๗.๒/๑๐๒๐๗
ลงวันที่ ๑๓ ธันวาคม ๒๕๖๔ จำนวน ๑ ชุด

ตามหนังสือที่อ้างถึง มติคณะรัฐมนตรีเมื่อวันที่ ๑๐ สิงหาคม ๒๕๖๔ ลงมติรับทราบและอนุมัติตามผลการพิจารณาของคณะกรรมการกลั่นกรองการใช้จ่ายเงินกู้ ในคราวประชุมครั้งที่ ๒๘/๒๕๖๔ เมื่อวันที่ ๖ สิงหาคม ๒๕๖๔ ตามที่สำนักงานสภาพัฒนาการเศรษฐกิจและสังคมแห่งชาติเสนอ ซึ่งรวมถึงการมอบหมายให้หัวหน้าหน่วยงานรับผิดชอบโครงการที่ได้รับอนุมัติให้ใช้จ่ายเงินกู้ตามพระราชกำหนดให้อำนาจกระทรวงการคลังกู้เงินเพื่อแก้ไขปัญหา เยียวยา และฟื้นฟูเศรษฐกิจและสังคม ที่ได้รับผลกระทบจากการระบาดของโรคติดเชื้อไวรัสโคโรนา ๒๐๑๙ พ.ศ. ๒๕๖๓ และยังอยู่ระหว่างดำเนินโครงการฯ เร่งดำเนินโครงการให้แล้วเสร็จตามกรอบระยะเวลาที่ได้รับอนุมัติจากคณะรัฐมนตรี โดยในกรณีที่หน่วยงานพิจารณาแล้วเห็นว่าไม่สามารถดำเนินการดังกล่าวได้ ให้หน่วยงานเร่งเสนอขอเปลี่ยนแปลงรายละเอียดที่เป็นสาระสำคัญของโครงการ (ระยะเวลาดำเนินโครงการ) ตามขั้นตอนข้อ ๑๘ ของระเบียบสำนักนายกรัฐมนตรีว่าด้วยการดำเนินการตามแผนงานหรือโครงการภายใต้พระราชกำหนดฯ ความละเอียดแจ้งแล้ว นั้น

กระทรวงมหาดไทยโดยรัฐมนตรีว่าการกระทรวงมหาดไทยได้พิจารณาให้ความเห็นชอบการขอเปลี่ยนแปลงโครงการของจังหวัดมุกดาหาร และจังหวัดแม่ฮ่องสอน โดยอาศัยอำนาจตามระเบียบสำนักนายกรัฐมนตรีว่าด้วยการดำเนินการตามแผนงานหรือโครงการภายใต้พระราชกำหนดให้อำนาจกระทรวงการคลังกู้เงินเพื่อแก้ไขปัญหา เยียวยา และฟื้นฟูเศรษฐกิจและสังคม ที่ได้รับผลกระทบจากการระบาดของโรคติดเชื้อไวรัสโคโรนา ๒๐๑๙ พ.ศ. ๒๕๖๓ พ.ศ. ๒๕๖๓ และมติคณะรัฐมนตรีที่เกี่ยวข้องแล้ว จึงขอแจ้งสำนักงานสภาพัฒนาการเศรษฐกิจและสังคมแห่งชาติ เพื่อพิจารณาดำเนินการในส่วนที่เกี่ยวข้องต่อไป รายละเอียดปรากฏตามสิ่งที่ส่งมาด้วย

จึงเรียนมาเพื่อโปรดพิจารณา

ขอแสดงความนับถือ

(นายสุทธิพงษ์ จุลเจริญ)
ปลัดกระทรวงมหาดไทย

สำนักงานปลัดกระทรวง
สำนักพัฒนาและส่งเสริมการบริหารราชการจังหวัด
โทร/โทรสาร ๐ ๒๒๒๑ ๙๒๐๐

สำนักพัฒนาและส่งเสริมการบริหารราชการจังหวัด
วันที่ - 8 ธ.ค. 2564
เลขรับที่ 5400
เวลา 12.40

กระทรวงมหาดไทย
ส่วนกลาง สำนักงานปลัดกระทรวงมหาดไทย
วันที่ - 8 ธ.ค. 2564
เลขรับ 90248
เวลา 9.46 น.

ด่วนที่สุด

ที่ มห ๐๐๑๗.๒/ ๑๕๙๙

ศาลากลางจังหวัดมุกดาหาร
ถนนวิวิธสุรการ มห ๔๙๐๐๐

๗ ธันวาคม ๒๕๖๔

เรื่อง ขอขยายระยะเวลาดำเนินโครงการที่ได้รับอนุมัติให้ใช้จ่ายจากเงินกู้เพื่อแก้ไขปัญหา เยียวยา และฟื้นฟูเศรษฐกิจและสังคมที่ได้รับผลกระทบจากการระบาดของโรคติดเชื้อไวรัสโคโรนา ๒๐๑๙ (COVID-19)

เรียน ปลัดกระทรวงมหาดไทย

อ้างถึง หนังสือกระทรวงมหาดไทย ด่วนที่สุด ที่ มท ๐๒๑๒.๑/ว ๖๓๑๐ ลงวันที่ ๒๐ ตุลาคม ๒๕๖๓

สิ่งที่ส่งมาด้วย สำเนาหนังสือสำนักงานปศุสัตว์จังหวัดมุกดาหาร ด่วนที่สุด ที่ มห ๐๐๐๘/๑๓๕๐ ลงวันที่ ๑ ธันวาคม ๒๕๖๔ จำนวน ๑ ฉบับ

ตามที่กระทรวงมหาดไทยแจ้งมติคณะรัฐมนตรี เมื่อวันที่ ๖ ตุลาคม ๒๕๖๓ รับทราบผลการดำเนินการตามมติคณะรัฐมนตรี เมื่อวันที่ ๔ และ ๒๕ สิงหาคม ๒๕๖๓ ของหน่วยงานในสังกัดกระทรวงมหาดไทย โดยให้ใช้จ่ายจากเงินกู้ตามบัญชีท้ายพระราชกำหนดให้อำนาจกระทรวงการคลังกู้เงินเพื่อแก้ไขปัญหา เยียวยา และฟื้นฟูเศรษฐกิจและสังคม ที่ได้รับผลกระทบจากการระบาดของโรคติดเชื้อไวรัสโคโรนา ๒๐๑๙ พ.ศ. ๒๕๖๓ และให้จังหวัดดำเนินการตามมติคณะรัฐมนตรี และเร่งดำเนินการตามความเห็นและข้อสังเกตของคณะกรรมการกลั่นกรองการใช้จ่ายเงินกู้ ตามขั้นตอนของกฎหมาย ระเบียบ และข้อบังคับที่เกี่ยวข้อง นั้น

จังหวัดมุกดาหารมีความประสงค์จะขอขยายระยะเวลาในการดำเนินโครงการผลิตอาหารโคเนื้อ TMR สำหรับโคขุนและโคขุนคุณภาพ งบประมาณ ๑,๘๔๗,๐๐๐ บาท (หนึ่งล้านแปดแสนสี่หมื่นเจ็ดพันบาทถ้วน) เนื่องจากแผนการดำเนินงานตามแบบคำขอข้อเสนอโครงการ (แบบ ๑ และแบบประเมินความเสี่ยง ป.ป.ท.) กำหนดดำเนินโครงการแล้วเสร็จภายในวันที่ ๓๐ กันยายน ๒๕๖๔ พร้อมทั้ง ได้รับผลกระทบจากสถานการณ์การแพร่ระบาดของโรคติดเชื้อไวรัสโคโรนา ๒๐๑๙ (COVID-19) ดังนั้น จังหวัดจึงขยายระยะเวลาในการดำเนินโครงการดังกล่าว ออกไปจนถึงวันสุดท้ายของเดือนธันวาคม พ.ศ. ๒๕๖๔ รายละเอียดปรากฏตามสิ่งที่ส่งมาด้วย

จึงเรียนมาเพื่อโปรดพิจารณา

กลุ่มงานประสานยุทธศาสตร์และการพัฒนาจังหวัด สบจ.สน.
เลขรับที่ 3681
วันที่ - 8 ธ.ค. 2564

ขอแสดงความนับถือ

(นายเฉลิมพล มั่งคั่ง)
ผู้ว่าราชการจังหวัดมุกดาหาร

สำนักงานจังหวัด
กลุ่มงานยุทธศาสตร์และข้อมูลเพื่อการพัฒนาจังหวัด
โทร./โทรสาร ๐ ๔๒๖๑ ๑๓๓๐ มท. ๔๙๑๐๘

ศาลากลางจังหวัด
เลขรับที่ 16633
วันที่ - 1 ธ.ค. 25
เวลา น.

ด่วนที่สุด

ที่ มห ๐๐๐๘/๑๓๕๐

สำนักงานปศุสัตว์จังหวัดมุกดาหาร
ถนนชยางกูร ข มห ๔๙๐๐๐

๑ ธันวาคม ๒๕๖๔

สำนักงานจังหวัดมุกดาหาร
เลขที่รับ
วันที่ 01 ธ.ค. 2564
เวลา

เรื่อง ขอขยายระยะเวลาดำเนินการโครงการผลิตอาหารโคเนื้อ TMR สำหรับโคขุนและโคขุนคุณภาพ

เรียน ผู้ว่าราชการจังหวัดมุกดาหาร

อ้างถึง หนังสือจังหวัดมุกดาหาร ที่ มห ๐๐๑๗.๒/๔๕๖๖ ลงวันที่ ๑๖ เมษายน ๒๕๖๔

ตามหนังสือที่อ้างถึง จังหวัดมุกดาหารได้อนุมัติโครงการผลิตอาหารโคเนื้อ TMR สำหรับโคขุนและโคขุนคุณภาพ งบประมาณ ๑,๘๔๗,๐๐๐ บาท(หนึ่งล้านแปดแสนสี่หมื่นเจ็ดพันบาทถ้วน) ภายใต้แผนงานฟื้นฟูเศรษฐกิจท้องถิ่นและชุมชนของจังหวัด ให้สำนักงานปศุสัตว์จังหวัดมุกดาหารดำเนินการ และตามแผนงานปฏิบัติงาน จะดำเนินงานโครงการฯ เสร็จสิ้นภายในเดือนกันยายน ๒๕๖๔ นั้น

เนื่องจากสถานการณ์การระบาดของโรคติดเชื้อโคโรนา ๒๐๑๙ ทำให้ไม่เกิดความคล่องตัวในการจัดซื้อจัดจ้าง ตามพระราชบัญญัติการจัดซื้อจัดจ้างและการบริหารพัสดุภาครัฐ พ.ศ. ๒๕๖๐ และขณะนี้การจัดซื้อครุภัณฑ์เครื่องผสมอาหารและชุดสายพานลำเลียง ในวงเงิน ๘๔๗,๐๐๐ บาท(ยอดเงินจัดซื้อ ๗๐๐,๐๐๐ บาท) ซึ่งผู้ประกอบการได้ส่งมอบครุภัณฑ์แล้ว จึงขอขยายระยะเวลาดำเนินโครงการผลิตอาหารโคเนื้อ TMR สำหรับโคขุนและโคขุนคุณภาพ ออกไปถึงวันทำการสุดท้ายของเดือนธันวาคม ๒๕๖๔

จึงเรียนมาเพื่อโปรดพิจารณา

ขอแสดงความนับถือ

(นายพิภพ เพียวิเศษ)
ปศุสัตว์จังหวัดมุกดาหาร

กลุ่มยุทธศาสตร์และสารสนเทศการปศุสัตว์
โทร ๐๔๒ ๖๔๐๐๙๖
โทรสาร ๐๔๒ ๖๔๐ ๐๙๗

ด่วนที่สุด

ที่ มส ๐๐๑๗.๒/๑๐๒๐๗



กลุ่มงานประสานยุทธศาสตร์และการพัฒนาจังหวัด สบจ.สป.
เลขรับที่ 3715
วันที่ 13 ธ.ค. 2564

ศาลากลางจังหวัดแม่ฮ่องสอน
ถนนขุนลุมประพาส มส ๕๘๐๐๐

๑๗ ธันวาคม ๒๕๖๔

เรื่อง ขอเปลี่ยนแปลงรายละเอียดของโครงการภายใต้แผนงานฟื้นฟูเศรษฐกิจท้องถิ่นและชุมชนของจังหวัด

เรียน ปลัดกระทรวงมหาดไทย

อ้างถึง ระเบียบสำนักนายกรัฐมนตรีว่าด้วยการดำเนินการตามแผนงานหรือโครงการภายใต้พระราชกำหนดให้อำนาจกระทรวงการคลังกู้เงินเพื่อแก้ไขปัญหา เยียวยา และฟื้นฟูเศรษฐกิจและสังคม ที่ได้รับผลกระทบจากการระบาดของโรคติดเชื้อไวรัสโคโรนา 2019 พ.ศ. ๒๕๖๓ พ.ศ. ๒๕๖๓

สิ่งที่ส่งมาด้วย ๑. สำเนาแบบฟอร์มโครงการฯ จำนวน ๑ ชุด
๒. สำเนาหนังสืออำเภอแม่ลาน้อย ด่วนที่สุด ที่ มส ๐๕๑๘/๓๑๙๖ ลงวันที่ ๑๓ ธันวาคม ๒๕๖๔ จำนวน ๑ ชุด

ตามที่คณะรัฐมนตรีมีมติเห็นชอบโครงการภายใต้แผนงานฟื้นฟูเศรษฐกิจท้องถิ่นและชุมชนของจังหวัด กรณีโครงการที่เห็นชอบให้ใช้จ่ายจากเงินกู้ตามพระราชกำหนดให้อำนาจกระทรวงการคลังกู้เงินเพื่อแก้ไขปัญหา เยียวยา และฟื้นฟูเศรษฐกิจและสังคมที่ได้รับผลกระทบจากการระบาดของโรคติดเชื้อไวรัสโคโรนา 2019 พ.ศ. ๒๕๖๓ จังหวัดแม่ฮ่องสอนในฐานะหน่วยงานรับผิดชอบโครงการจำนวน ๗ โครงการ วงเงินรวม ๑๘,๗๕๖,๒๙๕ บาท นั้น

จังหวัดแม่ฮ่องสอน ได้รับแจ้งจากอำเภอแม่ลาน้อย หน่วยดำเนินงานโครงการภายใต้แผนงานฟื้นฟูเศรษฐกิจท้องถิ่นและชุมชนของจังหวัด ได้เสนอขอเปลี่ยนแปลงแผนการดำเนินงานและแผนการเบิกจ่ายงบประมาณโครงการส่งเสริมการเลี้ยงสัตว์เพื่อลดรายจ่าย สร้างรายได้ ที่มีกำหนดสิ้นสุดระยะเวลาในการดำเนินการแล้ว จำนวน ๒ กิจกรรม เป็นเดือนธันวาคม ๒๕๖๔ ดังนี้

๑. กิจกรรมส่งเสริมเลี้ยงสัตว์ในรูปแบบวนเกษตร หมู่ที่ ๑๐ บ้านทุ่งรวงทอง อำเภอแม่ลาน้อย จังหวัดแม่ฮ่องสอน งบประมาณ ๑,๔๒๘,๘๐๐ บาท รายการค่าวัสดุพันธุ์หมูและพันธุ์วัว จำนวนเงิน ๙๙๔,๕๐๐ บาท

๒. กิจกรรมเลี้ยงโคขุนพันธุ์ผสมพื้นเมืองเพื่อสร้างรายได้ หมู่ที่ ๘ บ้านใหม่พัฒนา อำเภอแม่ลาน้อย จังหวัดแม่ฮ่องสอน งบประมาณ ๙๐๐,๐๐๐ บาท

ซึ่งขณะนี้อำเภอแม่ลาน้อย ได้ผู้รับจ้าง (วิสาหกิจชุมชน) เรียบร้อยแล้ว พร้อมที่จะส่งมอบวัสดุตามโครงการ แต่เนื่องจากอำเภอได้ประสานจังหวัดแล้ว ปรากฏว่า ในระบบงบประมาณไม่สามารถเบิกจ่ายได้ อำเภอแม่ลาน้อยจึงแจ้งผู้รับจ้างชะลอการส่งมอบพัสดุให้กับคณะกรรมการตรวจรับ ทั้งนี้ สาเหตุที่ไม่สามารถดำเนินการและเบิกจ่ายได้ทันภายในวันที่ ๓๐ กันยายน ๒๕๖๔ เนื่องจากเหตุผล ดังนี้

๑. ในห้วงระยะเดือนเมษายน ๒๕๖๔ จนถึงปัจจุบันเกิดการแพร่ระบาดของโรคติดเชื้อไวรัสโคโรน่า ๒๐๑๙ (COVID-๑๙) ในประเทศไทย และในเดือนพฤศจิกายน ๒๕๖๔ เกิดการแพร่ระบาดของโรคติดเชื้อไวรัสโคโรน่า ๒๐๑๙ (COVID-๑๙) ในพื้นที่หมู่ ๘ ตำบลท่าผาปุ้ม และหมู่ ๑๐ ตำบลแม่ลาน้อย เป็นกลุ่มคลัสเตอร์

/๒.ในห้วง...

๒. ในห้วงตั้งแต่เดือนเมษายนเป็นต้นมา เกิดการแพร่ระบาดของโรคลัมปีสกินในหลายพื้นที่ จึงมิได้ดำเนินการห้วงดังกล่าว เนื่องจากเกรงว่าหากมีการเคลื่อนย้ายนำมาในพื้นที่อาจเกิดการแพร่ระบาดของโรคลัมปีสกินในพื้นที่ได้ อีกทั้งปศุสัตว์แม่ลาน้อยแจ้งว่า ได้มีประกาศการห้ามเคลื่อนย้ายสัตว์ระหว่างจังหวัดจึงไม่ได้ดำเนินโครงการดังกล่าว

๓. มีการเพิ่มราคาซื้อขายสัตว์จึงทำให้ราคาที่ได้รับอนุมัติไม่สามารถจัดหาสัตว์ได้ตามวงเงินที่ได้รับการอนุมัติ โดยปัจจุบันราคาสัตว์ได้ปรับลดลงแล้ว สามารถที่จะดำเนินการจัดหาสัตว์ได้ตามที่ได้รับอนุมัติ

จังหวัดแม่ฮ่องสอน ขอเรียนว่า จากการตรวจสอบในระบบ GFMIF ปรากฏว่าโครงการ/กิจกรรมดังกล่าว ยังคงมีเงินอยู่ในระบบ แต่ไม่สามารถนำไปใช้ได้ เนื่องจากได้ล่วงเลยวันที่ ๓๐ กันยายน ๒๕๖๔ ประกอบกับอำเภอแม่ลาน้อยได้ส่งข้อมูลเพื่อบันทึกใบสั่งซื้อสั่งจ้าง (PO) แต่ไม่สามารถดำเนินการในระบบได้ ดังนั้น เพื่อให้การดำเนินการและการเบิกจ่ายงบประมาณโครงการดังกล่าว เป็นไปด้วยความเรียบร้อย จังหวัดแม่ฮ่องสอนจึงขอแก้ไขเปลี่ยนแปลงแผนการดำเนินงานและแผนการเบิกจ่ายงบประมาณเป็นเดือนธันวาคม ๒๕๖๔ รายละเอียดปรากฏตามสิ่งที่ส่งมาด้วย

จึงเรียนมาเพื่อโปรดพิจารณา

ขอแสดงความนับถือ

(นายศิริวัฒน์ บุปผาเจริญ)
รองผู้ว่าราชการจังหวัด รักษาราชการแทน
ผู้ว่าราชการจังหวัดแม่ฮ่องสอน

สำนักงานจังหวัดแม่ฮ่องสอน
กลุ่มงานยุทธศาสตร์และข้อมูลเพื่อการพัฒนาจังหวัด
โทร / โทรสาร ๐-๕๓๖๑-๒๘๘๘



ด่วนที่สุด

ที่ มส ๐๕๑๘/๓๑๙๖

ที่ว่าการอำเภอแม่ลาน้อย
ถนนแหล่งพาณิชย์ มส ๕๘๑๒๐

๑๓ ธันวาคม ๒๕๖๔

เรื่อง การดำเนินตามโครงการภายใต้แผนงานฟื้นฟูเศรษฐกิจท้องถิ่นและชุมชนของจังหวัด

เรียน ผู้ว่าราชการจังหวัดแม่ฮ่องสอน

อ้างถึง หนังสือจังหวัดแม่ฮ่องสอนที่ มส ๐๐๑๗.๒/๓๒๘๔ ลงวันที่ ๒๒ เมษายน ๒๕๖๔

สิ่งที่ส่งมาด้วย ภาพวัสดุการส่งมอบ จำนวน ๑ ชุด

ตามที่จังหวัดแม่ฮ่องสอนอนุมัติจัดสรรเงินกู้เพื่อแก้ไขปัญหาเยียวยา และฟื้นฟูเศรษฐกิจและสังคมที่ได้รับผลกระทบจากการระบาดของโรคติดเชื้อไวรัสโคโรนา ๒๐๑๙ พ.ศ.๒๕๖๓ แผนงานฟื้นฟูเศรษฐกิจและสังคมที่ได้รับผลกระทบจากการระบาดของโรคติดเชื้อไวรัสโคโรนา ๒๐๑๙ พ.ศ.๒๕๖๓ ให้อำเภอแม่ลาน้อย โดยมอบอำนาจให้นายอำเภอแม่ลาน้อยดำเนินโครงการส่งเสริมการเลี้ยงสัตว์เพื่อลดรายจ่าย สร้างรายได้ นั้น

ในการนี้ อำเภอแม่ลาน้อยได้ดำเนินการโครงการส่งเสริมการเลี้ยงสัตว์เพื่อลดรายจ่าย สร้างรายได้แล้ว ๑๖ กิจกรรม และยังคงค้างอีก ๒ กิจกรรม ได้แก่ กิจกรรมที่ ๑๖ ส่งเสริมเลี้ยงสัตว์ในรูปแบบวนเกษตรหมู่ที่ ๑๐ บ้านทุ่งรวงทอง อำเภอแม่ลาน้อย จังหวัดแม่ฮ่องสอน รายการค่าวัสดุพันธุ์หมูและพันธุ์วัว เป็นจำนวนเงิน ๙๙๔,๕๐๐ บาท และกิจกรรมที่ ๑๘ เลี้ยงโคขุนพันธุ์ผสมพื้นเมืองเพื่อสร้างรายได้หมู่ที่ ๘ บ้านใหม่พัฒนา เป็นจำนวนเงิน ๙๐๐,๐๐๐ บาท รวมเป็นเงิน ๑,๘๙๔,๕๐๐ บาท ซึ่งขณะนี้อำเภอได้ผู้รับจ้าง (วิสาหกิจชุมชน) เรียบร้อยแล้ว พร้อมที่จะส่งมอบวัสดุตามโครงการ แต่เนื่องจากอำเภอได้ประสานจังหวัดแล้วปรากฏว่า ในระบบงบประมาณไม่สามารถเบิกจ่ายได้ อำเภอจึงแจ้งผู้รับจ้างชะลอการส่งมอบวัสดุให้กับคณะกรรมการตรวจรับ ว่าสาเหตุที่อำเภอดำเนินโครงการล่าช้า มีสาเหตุดังต่อไปนี้

๑) ในห้วงระยะเดือนเมษายนจนถึงปัจจุบันเกิดการแพร่ระบาดของโรคติดเชื้อไวรัสโคโรนา ๒๐๑๙ (COVID-๑๙) ในประเทศไทย และในเดือนพฤศจิกายน ๒๕๖๔ เกิดการแพร่ระบาดของโรคติดเชื้อไวรัสโคโรนา ๒๐๑๙ (COVID-๑๙) ในพื้นที่ หมู่ ๘ ตำบลท่าผาปุ้ม และหมู่ ๑๐ ตำบลแม่ลาน้อยเป็นกลุ่มคลัสเตอร์

๒) ในห้วงเดือนตั้งแต่เดือนเมษายนเป็นต้นมา เกิดการแพร่ระบาดของโรคลัมปีสกินในหลายพื้นที่ จึงมิได้ดำเนินการห้วงดังกล่าวเนื่องจากเกรงว่า หากมีการเคลื่อนย้ายนำมาในพื้นที่อาจเกิดการแพร่ระบาดของโรคลัมปีสกินในพื้นที่ได้ อีกทั้งปศุสัตว์แม่ลาน้อยแจ้งว่า ได้มีประกาศการห้ามเคลื่อนย้ายสัตว์ระหว่างจังหวัด จึงไม่ได้ดำเนินโครงการดังกล่าว

๓) มีการเพิ่มราคาซื้อขายสัตว์จึงทำให้ราคาที่ได้รับอนุมัติไม่สามารถจัดหาสัตว์ได้ตามวงเงินที่ได้รับการอนุมัติ โดยปัจจุบันราคาสัตว์ได้ปรับลดลงแล้วสามารถที่จะดำเนินการจัดหาสัตว์ได้ตามที่ได้รับอนุมัติ ซึ่งนายอำเภอจึงชะลอการทำสัญญาดังกล่าวตามที่ตกลงกับผู้รับจ้างไปก่อนเนื่องจาก ทราบจากจังหวัดว่างบประมาณไม่สามารถเบิกจ่ายได้ อำเภอจึงแจ้งผู้รับจ้าง คณะกรรมการกลุ่มและคณะกรรมการตรวจรับ ชะลอการส่งมอบสัตว์ดังกล่าวไปก่อนจนกว่าจะได้รับการยืนยันจากจังหวัดว่างบประมาณสามารถเบิกจ่ายได้

ดังนั้น...

ดังนั้นอำเภอแม่ลาน้อย จึงขอเปลี่ยนแปลงแผนการดำเนินการเบิกจ่ายเป็นภายในเดือนธันวาคม ๒๕๖๔

จึงเรียนมาเพื่อโปรดทราบและโปรดพิจารณา

ขอแสดงความนับถือ

(นายชูชาติ คำขาง)
นายอำเภอแม่ลาน้อย

ที่ทำการปกครองอำเภอ
งานสำนักงานอำเภอ
โทร.๐-๕๓๖๘-๙๐๒๒/๐-๕๓๖๘-๙๑๒๕

ภาพวัสดุส่งมอบ





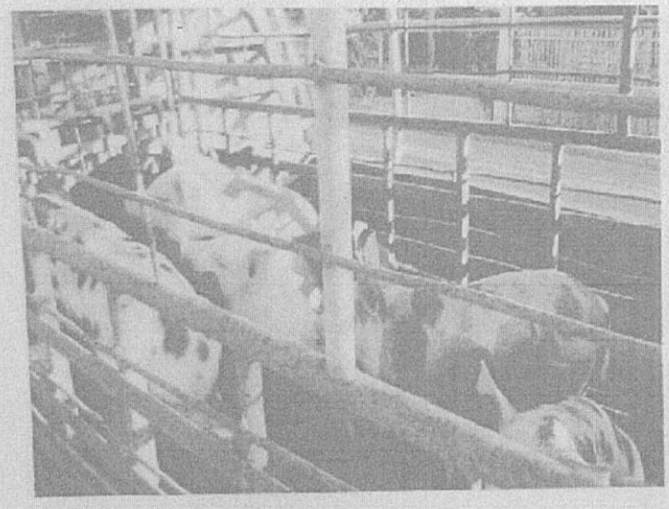

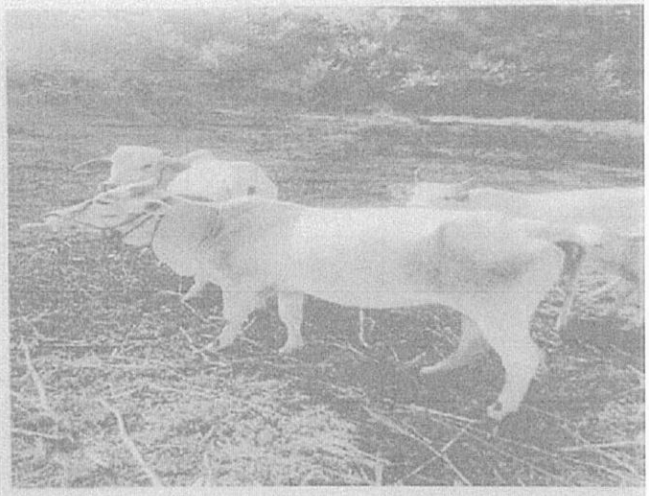

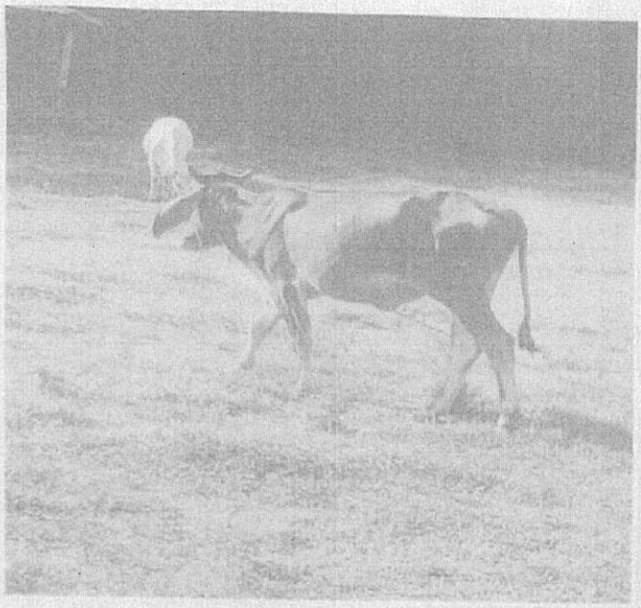

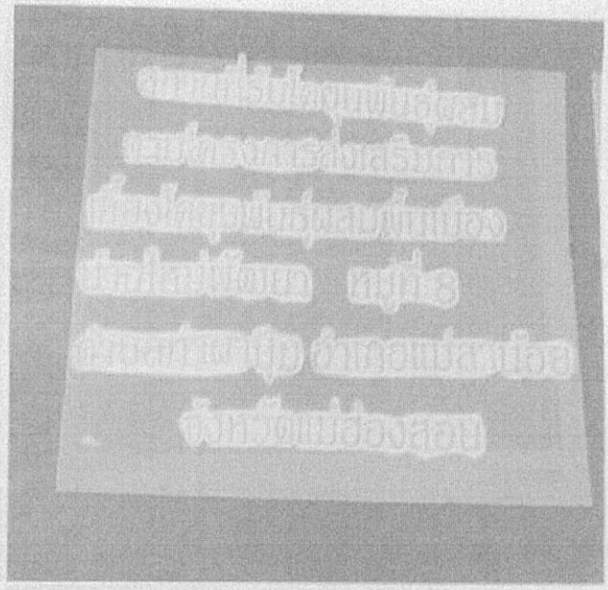

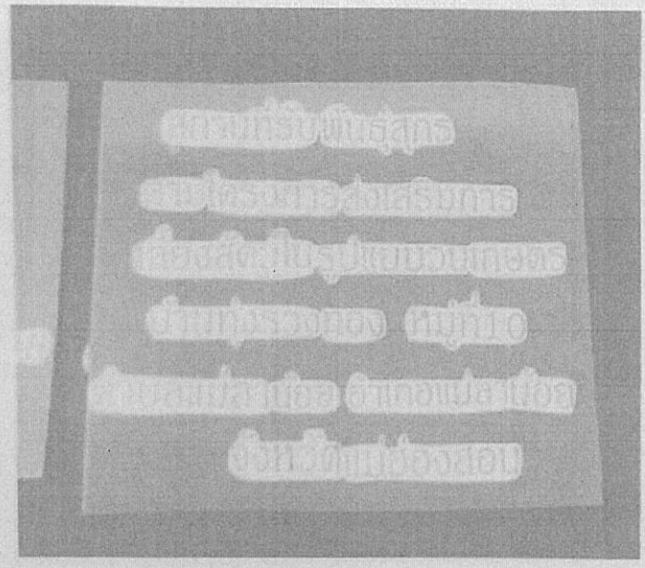

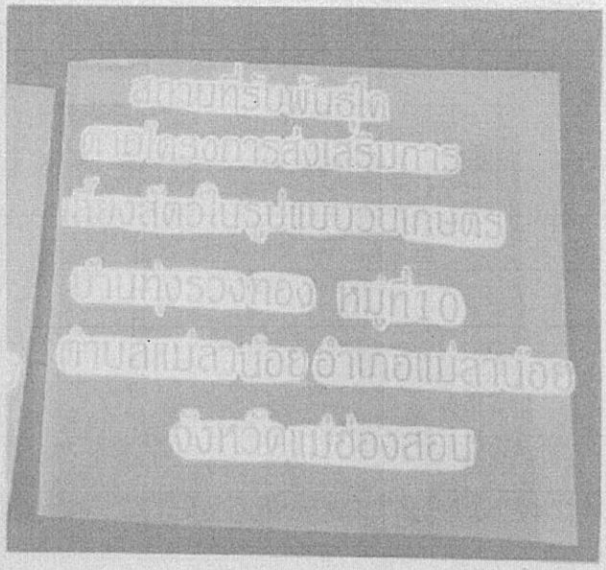

แบบฟอร์มที่ 2

แบบฟอร์มรายงานความก้าวหน้าในการดำเนินโครงการ
ตามบัญชีท้าย พ.ร.ก. ให้อำนาจกระทรวงการคลังกู้เงินเพื่อแก้ไขปัญหา เยียวยา และฟื้นฟูเศรษฐกิจและสังคม
ที่ได้รับผลกระทบจากสถานการณ์การระบาดของ โรคติดเชื้อไวรัสโคโรนา 2019 พ.ศ. 2563
รายงานข้อมูลภายในวันที่ 7 ของเดือนถัดไป
ประจำเดือน กันยายน 2564

แผนงานหลัก

☐ กลุ่มที่ 1 แผนงานหรือโครงการที่มีวัตถุประสงค์ทางการแพทย์และสาธารณสุข เพื่อแก้ไขปัญหาการระบาดของโรคติดเชื้อไวรัสโคโรนา 2019

☐ กลุ่มที่ 2 แผนงานหรือโครงการที่มีวัตถุประสงค์เพื่อช่วยเหลือ เยียวยา และชดเชยให้กับภาคประชาชน เกษตรกร และผู้ประกอบการ ซึ่งได้รับผลกระทบจากสถานการณ์การระบาดของโรคติดเชื้อไวรัสโคโรนา 2019

☑ กลุ่มที่ 3 แผนงานหรือโครงการที่มีวัตถุประสงค์เพื่อฟื้นฟูเศรษฐกิจและสังคมที่ได้รับผลกระทบจากการระบาดของโรคติดเชื้อไวรัสโคโรนา 2019

1 หน่วยงานผู้รับผิดชอบ ชื่อหน่วยงาน (กรม/จังหวัด/หน่วยงานรัฐ) ๑) ที่ทำการปกครองอำเภอสบเมย แม่ลาน้อย แม่สะเรียง กรมการปกครอง กระทรวงมหาดไทย
๒) สำนักงานปศุสัตว์อำเภอ กรมปศุสัตว์

2 ชื่อโครงการ ส่งเสริมการเลี้ยงไก่ไข่หลังบ้านเพื่อเข้ามาตรฐานอาหารปลอดภัย
พื้นที่ดำเนินการ (ถ้ามี) อำเภอสบเมย อำเภอแม่สะเรียง อำเภอแม่ลาน้อย จังหวัดแม่ฮ่องสอน
กลุ่มเป้าหมายที่ได้ประโยชน์ ประชาชนผู้ได้รับผลกระทบโรคติดเชื้อไวรัสโคโรนา 2019 (COVID-19)

3 แผนงานหรือโครงการรอง_____

4 หลักการและเหตุผล โดยอาจระบุที่มา (มติ ครม. นโยบายรัฐบาล แผนพัฒนาเศรษฐกิจ แผนพัฒนาจังหวัด) สภาพปัญหา ความต้องการและความจำเป็นเร่งด่วน

- คำแถลงนโยบายของรัฐบาล :ด้วยพระราชกำหนดให้อำนาจกระทรวงการคลังกู้ยืมเงินเพื่อแก้ไขปัญหา เยียวยา และฟื้นฟูเศรษฐกิจและสังคมที่ได้รับผลกระทบจากการระบาดของโรคติดเชื้อไวรัสโคโรนา 2019 พ.ศ.2563 ได้ประกาศราชกิจจานุเบกษา เมื่อวันที่ 19 ธันวาคม 2563 และมีผลบังคับใช้ตั้งแต่วันประกาศในราชราชกิจจานุเบกษา เป็นต้นไป โดยให้หน่วยงานของรัฐจัดทำและเสนอโครงการให้เป็นไปตามวัตถุประสงค์ของแผนงานโครงการที่กำหนดไว้ในบัญชีท้ายพระราชกำหนด ประกอบด้วย

1. แผนงานหรือโครงการที่มีวัตถุประสงค์ทางการแพทย์และสาธารณสุข เพื่อแก้ไขปัญหาการระบาดของ โรคติดเชื้อไวรัสโคโรน่า 2019
2. แผนงานหรือโครงการที่มีวัตถุประสงค์ เพื่อช่วยเหลือ เยียวยาและชดเชยให้กับภาคประชาชน เกษตร และผู้ประกอบการ ซึ่งได้รับผลกระทบจากสถานการณ์
3. แผนงานหรือโครงการที่มีวัตถุประสงค์ เพื่อฟื้นฟูเศรษฐกิจและสังคมที่ได้ผลกระทบจากการระบาดของโรคติดเชื้อไวรัสโคโร่น่า 2019

- ความเชื่อมโยงกับยุทธศาสตร์

2.แผนพัฒนาเศรษฐกิจและสังคมแห่งชาติฉบับ 12 (พ.ศ.2560-2564) ยุทธศาสตร์การสร้างเข้มแข็งทางเศรษฐกิจและแข่งขันได้อย่างยืนให้ความสำคัญกับการต่อยอดการสร้างมูลค่าเพิ่มสาขาการผลิตและบริการที่เป็นฐานการเติบโตทางเศรษฐกิจวางรากฐานการพัฒนามนุษย์ องค์ความรู้ เทคโนโลยีและนวัตกรรม เพื่อสร้างเข้มแข็งของสาขาการผลิตใหม่และเศรษฐกิจดิจิทัล ภายใต้เรือนใยการรักษาสิ่งแวดล้อมและการได้ประโยชน์ จากศักยภาพของพื้นที่โดยเฉพาะการผลิตที่มีศักยภาพที่เป็นฐานสำคัญสำหรับการพัฒนาประเทศที่ยั่งยืน และยุทธศาสตร์การเติบโตที่เป็นมิตรกับสิ่งแวดล้อม เพื่อการพัฒนาอย่างยั่งยืนที่มุ่งการอนุรักษ์ฟื้นฟูสร้างมั่นคงของฐานทรัพยากรธรรมชาติและสิ่งแวดล้อม สร้างความสมดุลระหว่างการอนุรักษ์และการใช้ประโยชน์อย่างยั่งยืนและเป็นธรรม แก้ไขปัญหาวิกฤตสิ่งแวดล้อมโดยเร่งแก้ไขปัญหา การจัดการขยะ ลดการปล่อยก๊าซเรือนกระจก ลงร้อยละ 20 ตามเป้าหมายระยะยาว พัฒนาการผลิตให้มีประสิทธิภาพลดการใช้พลังงาน เพื่อปรับตัวไปสู่รูปแบบของการผลิตและการบริโภคคาร์บอนต่ำ ทำให้เป็นมิตรกับสิ่งแวดล้อมมากขึ้น เพื่อวางรากฐานและสนับสนุนให้ประเทศมีการเจริญเติบโตทางเศรษฐกิจและสังคมอย่างยั่งยืน

3.แผนพัฒนาภาคเหนือ : ยกระดับเป็นฐานการผลิตเกษตรอินทรีย์ และเกษตรปลอดภัยเชื่อมโยงสู่อุตสาหกรรมแปรรูปที่สร้างมูลค่าสูง

4.แผนพัฒนาจังหวัดแม่ฮ่องสอน พ.ศ.2561 -2565 (ฉบับทบทวน ปี 2564) กำหนดประเด็นการพัฒนาที่ 3 ยกระดับคุณภาพชีวิต แก้ไขปัญหาความยากจน และลดความเหลื่อมล้ำทางสังคม

5. แนวทางการพัฒนาตามหลักปรัชญาเศรษฐกิจพอเพียงเป็นปรัชญาที่พระบาทสมเด็จพระบรมชนกาธิเบศร มหาภูมิพลอดุลยเดชมหาราช บรมนาถบพิตร มีพระราชดำรัสแก่ชาวไทยนับตั้งแต่ พ.ศ.2517 เป็นต้นมา และถูกพูดถึงอย่างชัดเจนในวันที่ 4 ธันวาคม พ.ศ.2540 เพื่อเป็นแนวทางการแก้ไขวิกฤตการณ์ทางเงินในเอเชีย พ.ศ.2540 ให้สามารถดำรงอยู่ได้อย่างมั่นคงและยั่งยืนในกระแสโลกาภิวัฒน์และความเปลี่ยนแปลงต่างๆ เศรษฐกิจพอเพียงเป็นปรัชญาที่ยึดหลักทางสายกลางที่ชี้แนวทางการดำรงชีวิตอยู่และปฏิบัติของประชาชนในทุกระดับให้ดำเนินไปในทางสายกลาง มีความพอเพียง และมีความพร้อมที่จะจัดการต่อผลกระทบจากการเปลี่ยนแปลง ซึ่งจะต้องอาศัยความรอบรู้ และระมัดระวังในการวางแผนและดำเนินการทุกขั้นตอน ทั้งนี้ เศรษฐกิจพอเพียงเป็นการดำเนินชีวิตอย่างสมดุลและยั่งยืน เพื่อให้สามารถอยู่ได้ แม้ในโลกโลกาภิวัฒน์ ที่มีการแข่งขันสูง ระบบเศรษฐกิจพอเพียงมุ่งเน้นให้บุคคลสามารถของเศรษฐกิจประกอบอาชีพอย่างยั่งยืน กระทรวงมหาดไทยได้กำหนดกรอบแนวทางการขับเคลื่อนการพัฒนาตามปรัชญาของเศรษฐกิจพอเพียงในการเกษตรและชนบทประกอบด้วย 5 มิติ ได้ มิติด้านสิ่งแวดล้อม มิติด้านคุณภาพชีวิต ด้านมิติการเกษตร มิติด้านวิถีชีวิต และมิติด้านอื่นๆ

6.ระบบเกษตรกรรมกรรมยั่งยืน (Sustainble Agriculture) คือ ระบบการเกษตรที่ครอบคลุมถึงวิถีชีวิตเกษตรกร กระบวนผลิต และการจัดการทุกรูปแบบ เพื่อให้เกิดความสมดุลทางเศรษฐกิจ สังคม และระบบนิเวศ ซึ่งนำไปสู่การพึ่งตนเองและการพัฒนาคุณภาพชีวิตของเกษตรกรและผู้บริโภค โดยรูปแบบหลักของระบบเกษตรกรรมยั่งยืน มี 5 รูปแบบหลัก ดังนี้

1) เกษตรทฤษฎีใหม่ (New Theory Agriculture) คือระบบการเกษตรที่มีกิจกรรม การผลิตหลายชนิด โดยการแบ่งพื้นที่ออกเป็น 4 ส่วน 1) ขุดสระเก็บน้ำ 30% 2)ปลูกข้าว 30 % 3)ปลูกไม้ผล ไม้ยืนต้น 30 % และ 4)สร้างสิ่งปลูกสร้าง เช่น ที่อยู่อาศัย โรงเรือนเลี้ยงสัตว์ ฉาง 10 % ทั้งนี้ ตามความเหมาะสม

2) เกษตรอินทรีย์ (Organic Agriculture) คือ ระบบการเกษตรที่เน้นความยั่งยืนทางสิ่งแวดล้อม สังคม และ เศรษฐกิจ โดยเน้นการปรับปรุงบำรุงดิน เคารพต่อศักยภาพทางธรรมชาติของ พืช สัตว์ และนิเวศเกษตร เกษตรอินทรีจึงลดการใช้ปัจจัยการผลิตจากภายนอก และหลีกเลี่ยงการใช้สารเคมี ขณะเดียวกันประยุกต์ใช้ธรรมชาติในการเพิ่มผลผลิตและพัฒนาการต้านทานโรค

สรุปสาระสำคัญ : สภาพปัญหา/ความต้องการ: จากสถานการณ์การแพร่ระบาดของโรคการระบาดของโรคติดเชื้อไวรัสโคโร่น่า 2019 ที่ส่งผลกระทบในหลายภาคส่วนของประเทศไทย ถึงแม้ว่ารัฐบาลจะมีมาตรการคุมเข้มในการป้องกันการแพร่ระบาดของโรคไวรัสดังกล่าวเป็นอย่างดีทำให้อัตราการติดเชื้อภายในประเทศลดลงไปในทางบวก แต่ก็ไม่สามารถระบุได้การระบาดดังกล่าวจะสิ้นสุดเมื่อไหร่ ทำให้ประชาชนต้องปรับเปลี่ยนพฤติกรรมในการใช้ชีวิตประจำวันภายใต้สถานการณ์ New Normal หรือ ความปกติใหม่ ที่เกิดขึ้นจากการระบาดของ การระบาดของโรคติดเชื้อไวรัสโคโร่น่า 2019 มีความจำเป็นที่จะต้องลดการพึ่งพา จากภายนอกกลับมาสู่การสร้างความเข้มแข็งของครัวเรือน ชุมชน และการสร้างเข้มแข็งเศรษฐกิจภายในประเทศ ด้วยการน้อมนำหลักปรัชญาเศรษฐกิจพอเพียงไปสู่การปฏิบัติจนเป็นวิถีชีวิต เพื่อสร้างความเข้มแข็งให้เศรษฐกิจฐานรากให้ความความมั่นคงทางอาหาร เพื่อให้เกิดการต้านทานผลกระทบจากวิกฤติที่อาจเกิดขึ้นในอนาคตด้วยระบบเกษตรกรรมยั่งยืน

ความเร่งด่วน : การขับเคลื่อนการพัฒนาและขยายผลการดำเนินงานตามระบบเกษตรกรรมยั่งยืน 5 รูปแบบ หลัก เกษตรทฤษฎีใหม่ เกษตร อินทรีย์ เกษตรผสมผสาน เกษตรธรรมชาติ และวนเกษตร ควรได้รับการขับเคลื่อนอย่างเร่งด่วน ในมิติด้านการเกษตร ต้องเร่งดำเนินการ เพื่อฟื้นฟูเศรษฐกิจและสังคมให้กับชุมชน โดยใช้ภาคการผลิตในครัวเรือนในการสร้างความมั่นคงทางด้านอาหารและการพัฒนาคุณภาพชีวิตให้กับครัวเรือน ผลิตให้เปรียบเสมือนเป็นตู้เย็นข้างบ้าน คลังอาหารที่ปลอดภัยของคนใน ชุมชน เพื่อสร้างงาน สร้างอาชีพ สร้างรายได้ และลดรายจ่าย พร้อมทั้งสร้างความเข้มแข็งให้เกษตรและชุมชนภายใต้สถานการณ์และผลกระทบจากการระบาดของโรคติดเชื้อไวรัสโคโร่น่า 2019

5 วัตถุประสงค์ของโครงการ

5.1 เพื่อสร้างอาชีพ ให้กับผู้ได้รับผลกระทบโรคติดเชื้อไวรัสโคโรนา 2019 (COVID-19)

5.2 เพื่อสร้างความมั่นคงด้านอาหารให้กับชุมชนตามหลักปรัชญาของเศรษฐกิจพอเพียง

6 แผนและผลการดำเนินงาน (กิจกรรมและระยะเวลาการดำเนินงาน ตั้งแต่ขั้นเตรียมการไปจนสิ้นสุดระยะเวลาการดำเนินการ)

กิจกรรมหลัก	แผน/ผล	ปีงบประมาณ พ.ศ. 2564										รวมระยะเวลา
		เม.ย.	พ.ค.	มิ.ย.	ก.ค.	ส.ค.	ก.ย.	ต.ค.	พ.ย.	ธ.ค.		
กิจกรรมที่ 1 ส่งเสริมการเลี้ยงไก่ไข่หลังบ้านเพื่อเข้ามาตรฐานอาหารปลอดภัย	แผน				✓							
	ผล			✓								
กิจกรรมที่ 2 ส่งเสริมการเลี้ยงไก่ตะเภาทองหลังบ้านเพื่อเข้ามาตรฐานอาหารปลอดภัย	แผน				✓							
	ผล			✓								
กิจกรรมที่ 3 ส่งเสริมการเลี้ยงไก่เมือง(ไก่แม่ฮ่องสอน)หลังบ้านเพื่อเข้ามาตรฐานอาหารปลอดภัย	แผน				✓							
	ผล			✓								
กิจกรรมที่ 4 ส่งเสริมการเลี้ยงสุกรขุน (หมูดำ) หลังบ้านเพื่อเข้ามาตรฐานอาหารปลอดภัย	แผน				✓							
	ผล			✓								
กิจกรรมที่ 5 เกษตรกรรมตามแนวทฤษฎีใหม่อนุรักษ์ไก่ชนบ้านทุ่งพร้าว	แผน				✓							
	ผล			✓								

กิจกรรมหลัก	แผน/ผล	ปีงบประมาณ พ.ศ. 2564										รวมระยะเวลา
		เม.ย.	พ.ค.	มิ.ย.	ก.ค.	ส.ค.	ก.ย.	ต.ค.	พ.ย.	ธ.ค.		
กิจกรรมที่ 6 อาหารหมักโคเนื้อจากเปลือกข้าวโพด รักษ์โลก ลดเผา ไร้มลพิษ บ้านใหม่พัฒนา หมู่ที่ 8 ต.ท่าผาปุ้ม อ.แม่ลาน้อย จ.แม่ฮ่องสอน	แผน				✓							
	ผล											
กิจกรรมที่ 7 ส่งเสริมการเลี้ยงสุกรบ้านห้วยผึ้ง หมู่ที่ 2 ต.ท่าผาปุ้ม อ.แม่ลาน้อย จ.แม่ฮ่องสอน	แผน				✓							
	ผล						✓					
กิจกรรมที่ 8 ส่งเสริมการเลี้ยงกบในบ่อซีเมนต์ บ้านแม่เตี๋ย หมู่ที่ 5 ต.ท่าผาปุ้ม อ.แม่ลาน้อย จ.แม่ลาน้อย	แผน				✓							
	ผล						✓					
กิจกรรมที่ 9 ส่งเสริมการเลี้ยงเป็ดพันธุ์ไข่ บ้านท่าผาปุ้มน หมู่ที่ 4 ต.ท่าผาปุ้ม อ.แม่ลาน้อย จ.แม่ฮ่องสอน	แผน				✓							
	ผล						✓					
กิจกรรมที่ 10 ส่งเสริมการเลี้ยงไก่พื้นเมือง บ้านสันติพัฒนา หมู่ที่ 7 ต.แม่ลาหลวง อ.แม่ลาน้อย	แผน				✓							
	ผล						✓					
กิจกรรมที่ 11 เลี้ยงไก่พื้นเมือง หมู่ที่ 6 บ้านห้วยไก่ป่า อำเภอแม่ลาน้อย จังหวัดแม่ฮ่องสอน	แผน				✓							
	ผล						✓					
กิจกรรมที่ 12 เลี้ยงไก่พื้นเมือง หมู่ที่ 8 บ้านดงใหม่ อำเภอแม่ลาน้อย จังหวัดแม่ฮ่องสอน	แผน				✓							
	ผล						✓					
กิจกรรมที่ 13 เลี้ยงไก่พื้นเมือง หมู่ที่ 6 บ้านละอูบ อำเภอแม่ลาน้อย จังหวัดแม่ฮ่องสอน	แผน				✓							
	ผล						✓					
กิจกรรมที่ 14 เลี้ยงไก่พื้นเมือง หมู่ที่ 2 บ้านป่าหมาก อำเภอแม่ลาน้อย จังหวัดแม่ฮ่องสอน	แผน				✓							
	ผล						✓					
กิจกรรมที่ 15 ส่งเสริมการเลี้ยงไก่ไข่ หมู่ที่ 15 บ้านแม่สะปิ้งใต้ อำเภอแม่ลาน้อย จังหวัดแม่ฮ่องสอ	แผน				✓							
	ผล											
กิจกรรมที่ 16 ส่งเสริมเลี้ยงสัตว์ใน	แผน									✓		ขอขยายระยะเวลาดำเนินงาน เป็นภายในเดือนธันวาคม 2564
	ผล											
กิจกรรมที่ 17 เลี้ยงไก่พื้นเมือง หมู่ที่12 บ้านแม่ลาจิ้ว อำเภอแม่ลาน้อย จังหวัดแม่ฮ่องสอน	แผน				✓							
	ผล						✓					
กิจกรรมที่ 18 เลี้ยงโคขุนพันธุ์ผสมพื้นเมืองเพื่อสร้างรายได้ หมู่ที่8 บ้านใหม่พัฒนา อำเภอแม่ลาน้อย จังหวัดแม่ฮ่องสอน	แผน									✓		ขอขยายระยะเวลาดำเนินงานเป็นภายในเดือนธันวาคม 2564
	ผล											

7 แผนและผลการใช้จ่ายเงิน (รายเดือน) (หน่วย: ล้านบาท) ที่แสดงให้เห็นถึงแผนการเบิกจ่ายตั้งแต่เริ่มต้นจนถึงสิ้นสุดการดำเนินแผนงาน/โครงการ

7/1 กรณีแผนงานหลัก กลุ่มที่ 1 และ 3

ข้อมูล ณ วันที่ กันยายน 2564

หน่วย:ล้านบาท

รายการ	มติ ครม. วงเงิน	แผน/ผล	ปีงบประมาณ พ.ศ. 2564									รวม	รวมทั้งสิ้น	หมายเหตุ
			มี.ค	เม.ย.	พ.ค.	มิ.ย.	ก.ค.	ส.ค.	ก.ย.	ต.ค.	พ.ย.	ธ.ค.		
กิจกรรมที่ 1 ส่งเสริมการเลี้ยงไก่ไข่หลังบ้านเพื่อเข้ามาตรฐานอาหารปลอดภัย		แผน					1,006,000				-	-	1,006,000	
		ผล				1,006,000					-	-	1,006,000	
กิจกรรมที่ 2 ส่งเสริมการเลี้ยงไก่ตะเภาทอดหลังบ้านเพื่อเข้ามาตรฐานอาหารปลอดภัย		แผน					184,000				-	-	184,000	
		ผล				184,000					-	-	184,000	
กิจกรรมที่ 3 ส่งเสริมการเลี้ยงไก่เมือง(ไก่แม่ฮ่องสอน)หลังบ้านเพื่อเข้ามาตรฐานอาหารปลอดภัย		แผน					250,500				-	-	250,500	
		ผล				250,500					-	-	250,500	
กิจกรรมที่ 4 ส่งเสริมการเลี้ยงสุกรขุน (หมูดำ) หลังบ้านเพื่อเข้ามาตรฐานอาหารปลอดภัย		แผน					514,000				-	-	514,000	
		ผล				514,000	-				-	-	514,000	
กิจกรรมที่ 5 เกษตรกรรมตามแนวทฤษฎีใหม่อนุรักษ์ไก่ขนบ้านทุ่งพร้าว		แผน					102,600				-	-	102,600	
		ผล				78,600					-	-	78,600	
กิจกรรมที่ 6 อาหารหมักโคเนื้อจากเปลือกข้าวโพด รักษ์โลก ลดเผา ไร้มลพิษ บ้านใหม่พัฒนา หมู่ที่ 8 ต.ท่าผาปุ้ม อ.แม่ลาน้อย จ.แม่ฮ่องสอน		แผน					23,470				-	-	23,470	
		ผล									-	-	-	
กิจกรรมที่ 7 ส่งเสริมการเลี้ยงสุกรบ้านห้วยผึ้ง หมู่ที่ 2 ต.ท่าผาปุ้ม อ.แม่ลาน้อย จ.แม่ฮ่องสอน		แผน					145,355						145,355	
		ผล							23,470		-	-	23,470	
กิจกรรมที่ 8 ส่งเสริมการเลี้ยงกบในบ่อซีเมนต์ บ้านแม่เตี๋ย หมู่ที่ 5 ต.ท่าผาปุ้ม อ.แม่ลาน้อย จ.แม่ลาน้อย		แผน					154,350						154,350	
		ผล							124,355		-	-	124,355	
กิจกรรมที่ 9 ส่งเสริมการเลี้ยงเป็ดพันธุ์ไข่ บ้านท่าผาปุ้มน หมู่ที่ 4 ต.ท่าผาปุ้ม อ.แม่ลาน้อย จ.แม่ฮ่องสอน		แผน					218,075				-	-	218,075	
		ผล							207,575		-	-	207,575	

รายการ	มติ ครม. วงเงิน	แผน/ผล	ปีงบประมาณ พ.ศ. 2564									รวม	รวมทั้งสิ้น	หมายเหตุ
			มี.ค	เม.ย.	พ.ค.	มิ.ย.	ก.ค.	ส.ค.	ก.ย.	ต.ค.	พ.ย.	ธ.ค.		
กิจกรรมที่ 10 ส่งเสริมการเลี้ยงไก่พื้นเมือง บ้านสันติพัฒนา หมู่ที่ 7 ต.แม่ลาหลวง อ.แม่ลาน้อย จ.แม่ฮ่องสอน		แผน					438,000				-	-	438,000	
		ผล							438,000		-	-	438,000	
กิจกรรมที่ 11 เลี้ยงไก่พื้นเมือง หมู่ที่ 6 บ้านห้วยไก่ป่า อำเภอแม่ลาน้อย จังหวัดแม่ฮ่องสอน		แผน					128,850				-	-	128,850	
		ผล							128,850		-	-	128,850	
กิจกรรมที่ 12 เลี้ยงไก่พื้นเมือง หมู่ที่ 8 บ้านดงใหม่ อำเภอแม่ลาน้อย จังหวัดแม่ฮ่องสอน		แผน					175,200				-	-	175,200	
		ผล							175,200		-	-	175,200	
กิจกรรมที่ 13 เลี้ยงไก่พื้นเมือง หมู่ที่ 6 บ้านขะลู อำเภอแม่ลาน้อย จังหวัดแม่ฮ่องสอน		แผน					219,000				-	-	219,000	
		ผล							219,000		-	-	219,000	
กิจกรรมที่ 14 เลี้ยงไก่พื้นเมือง หมู่ที่ 2 บ้านป่าหมาก อำเภอแม่ลาน้อย จังหวัดแม่ฮ่องสอน		แผน					127,050				-	-	127,050	
		ผล							127,050		-	-	127,050	
กิจกรรมที่ 15 ส่งเสริมกรเลี้ยงไก่ไข่ หมู่ที่ 15 บ้านแม่สะป๊ิงใต้ อำเภอแม่ลาน้อย จังหวัดแม่ฮ่องสอน		แผน					25,000						25,000	
		ผล							-		-	-	-	
กิจกรรมที่ 16 ส่งเสริมเลี้ยงสัตว์ในรูปแบบวนเกษตรหมู่ที่ 1 บ้านหุ่วรวงทอง อำเภอแม่ลาน้อย จังหวัดแม่ฮ่องสอน		แผน										1,428,800	1,428,800	ขอขยายระยะเวลาดำเนินงาน
		ผล							284,300		-	-	284,300	
กิจกรรมที่ 17 เลี้ยงไก่พื้นเมือง หมู่ที่12 บ้านแม่ลาริ้ว อำเภอแม่ลาน้อย จังหวัดแม่ฮ่องสอน		แผน					128,850				-	-	128,850	
		ผล							128,850		-	-	128,850	
กิจกรรมที่ 18 เลี้ยงไหรุนพันธุ์ผสมพื้นเมืองเพื่อสร้างรายได้ หมู่ที่8 บ้านใหม่พัฒนา อำเภอแม่ลาน้อย จังหวัดแม่ฮ่องสอน		แผน									-	900,000	900,000	ขอขยายระยะเวลาดำเนินงาน
		ผล							-		-	-	-	
รวม		แผน				-	3,840,300	-	-		-	2,328,800	6,169,100	
		ผล				2,033,100	0	0	1,856,650		0	0	3,889,750	

หมายเหตุ : รายการของกลุ่มที่ 1 เช่น ค่าเครื่องมือและอุปกรณ์ทางการแพทย์ ค่ายารักษาโรค ค่าวัคซีนป้องกันโรค
ค่าใช้และพัฒนาทางการแพทย์และสาธารณสุข เป็นต้น
รายการของกลุ่มที่ 3 เช่น ค่าใช้จ่ายในการพัฒนาภาคการเกษตร อุตสาหกรรม การค้าและการลงทุน ท่องเที่ยวและบริการ เป็นต้น

8 สถานะโครงการ

ขอขยายระยะเวลาดำเนินการจำนวน 2 กิจกรรม

9 ปัญหา/อุปสรรค

ได้รับการจัดสรรงบประมาณล่าช้า จึงทำให้ไม่สามารถเบิกจ่ายเงินงบประมาณให้เป็นไปตามแผนฯที่ตั้งไว้ได้

โรคไข้เปิดกัน ทำให้ไม่สามารถนำวัว มาจากต่างจังหวัดได้

10 แนวทางแก้ไข

ผู้รับผิดชอบ

หน่วยงาน

เบอร์โทร /อีเมล ที่ทำการปกครองอำเภอสบเมย ที่ทำการปกครองอำเภอแม่สะเรียง ที่ทำการปกครองอำเภอแม่ลาน้อย

โทร 053 616077

ด่วนที่สุด
ที่ กค ๐๔๐๗/๑๙๗๕



กระทรวงการคลัง
ถนนพระรามที่ ๖ กรุงเทพฯ ๑๐๔๐๐

๓๐ ธันวาคม ๒๕๖๔

เรื่อง ผลการพิจารณาของคณะกรรมการกลั่นกรองการใช้จ่ายเงินกู้ ในคราวประชุมครั้งที่ ๔๑/๒๕๖๔

เรียน เลขาธิการคณะรัฐมนตรี

อ้างถึง หนังสือสำนักเลขาธิการคณะรัฐมนตรี ด่วนที่สุด ที่ นร ๐๕๐๖/ว(ล) ๓๙๓๑๔ ลงวันที่ ๓๐ ธันวาคม ๒๕๖๔

ตามหนังสือที่อ้างถึง สำนักเลขาธิการคณะรัฐมนตรีได้ขอให้กระทรวงการคลังเสนอความเห็นในส่วนที่เกี่ยวข้อง เพื่อประกอบการพิจารณาของคณะรัฐมนตรี เรื่องผลการพิจารณาของคณะกรรมการกลั่นกรองการใช้จ่ายเงินกู้ ในคราวประชุมครั้งที่ ๔๑/๒๕๖๔ นั้น

กระทรวงการคลังพิจารณาแล้วขอเรียน ดังนี้

๑. เห็นควรให้ความเห็นชอบผลการพิจารณาของคณะกรรมการกลั่นกรองการใช้จ่ายเงินกู้ในคราวประชุมครั้งที่ ๔๑/๒๕๖๔ ซึ่งเป็นการดำเนินการตามพระราชกำหนดให้อำนาจกระทรวงการคลังกู้เงินเพื่อแก้ไขปัญหา เยียวยา และฟื้นฟูเศรษฐกิจและสังคม ที่ได้รับผลกระทบจากการระบาดของโรคติดเชื้อไวรัสโคโรนา ๒๐๑๙ พ.ศ. ๒๕๖๓ (พระราชกำหนดฯ) และระเบียบสำนักนายกรัฐมนตรีว่าด้วยการดำเนินการตามแผนงานหรือโครงการภายใต้พระราชกำหนดให้อำนาจกระทรวงการคลังกู้เงินเพื่อแก้ไขปัญหา เยียวยา และฟื้นฟูเศรษฐกิจและสังคม ที่ได้รับผลกระทบจากการระบาดของโรคติดเชื้อไวรัสโคโรนา ๒๐๑๙ พ.ศ. ๒๕๖๓ พ.ศ. ๒๕๖๓ (ระเบียบสำนักนายกรัฐมนตรีฯ) รวมทั้งขอให้หน่วยงานเจ้าของโครงการดำเนินการตามข้อสังเกตของคณะกรรมการกลั่นกรองการใช้จ่ายเงินกู้ กฎหมาย ข้อบังคับ และระเบียบที่เกี่ยวข้องอย่างเคร่งครัด

๒. เพื่อให้การใช้จ่ายเงินกู้เป็นไปอย่างคุ้มค่า มีประสิทธิภาพ และบรรลุผลสัมฤทธิ์ของโครงการตามที่ได้กำหนดไว้ ขอให้กระทรวงต้นสังกัดกำกับดูแลให้หน่วยงานเจ้าของโครงการดำเนินโครงการให้แล้วเสร็จตามแผนงานที่กำหนด และติดตามการดำเนินโครงการอย่างใกล้ชิด ทั้งนี้ เมื่อคณะรัฐมนตรีมีมติอนุมัติให้เปลี่ยนแปลงรายละเอียดโครงการแล้ว ขอให้หน่วยงานเจ้าของโครงการปรับปรุงแผนการดำเนินงานและแผนการใช้จ่ายเงินกู้รายเดือนให้เป็นปัจจุบัน และรายงานกรอบวงเงินเหลือจ่าย เพื่อให้กระทรวงการคลังบริหารจัดการเงินกู้ให้สอดคล้องกับความต้องการใช้จ่ายจริง และบริหารหนี้สาธารณะให้มีต้นทุนที่เหมาะสมต่อไป

๓. เพื่อให้การบริหารจัดการเงินกู้ตามพระราชกำหนดฯ เป็นไปอย่างมีประสิทธิภาพ ขอให้หน่วยงานเจ้าของโครงการเร่งปฏิบัติตามระเบียบสำนักนายกรัฐมนตรีฯ ข้อ ๑๙ และข้อ ๒๐ สำหรับ

/ โครงการ ...

โครงการที่ดำเนินโครงการเสร็จสิ้นแล้ว หรือไม่มีความจำเป็นต้องใช้จ่ายเงินกู้ตามโครงการอีก หากมีเงินกู้เหลือจ่ายของโครงการนั้น ให้หน่วยงานเจ้าของโครงการรายงานเงินกู้เหลือจ่ายให้กระทรวงการคลังทราบ และส่งคืนเงินกู้เหลือจ่ายเข้าบัญชีเงินฝากคลังโดยเร็ว

จึงเรียนมาเพื่อโปรดพิจารณานำความเห็นของกระทรวงการคลังประกอบการพิจารณาของคณะรัฐมนตรีต่อไป

ขอแสดงความนับถือ

(นายอาคม เติมพิทยาไพสิฐ)
รัฐมนตรีว่าการกระทรวงการคลัง

สำนักงานบริหารหนี้สาธารณะ
สำนักบริหารการระดมทุนโครงการลงทุนภาครัฐ
โทร ๐ ๒๒๗๑ ๗๙๙๙ ต่อ ๕๐๐๔
โทรสาร ๐ ๒๓๕๗ ๓๕๗๕
ไปรษณีย์อิเล็กทรอนิกส์: muslin@pdmo.go.th

สำเนาถูกต้อง

ปภัสรา

(นางสาวปภัสรา เพ็งโสภา)
เจ้าหน้าที่วิเคราะห์นโยบายและแผน
11 / 01 / 65

ด่วนที่สุด

ที่ อว (ปคร) ๐๒๑๓/ ๓๙๔



กระทรวงการอุดมศึกษา
วิทยาศาสตร์ วิจัยและนวัตกรรม
ถนนพระรามที่ ๖ ราชเทวี กทม. ๑๐๔๐๐

๑๗ มกราคม ๒๕๖๕

เรื่อง ผลการพิจารณาของคณะกรรมการกลั่นกรองการใช้จ่ายเงินกู้ ในคราวประชุมครั้งที่ ๔๑/๒๕๖๔

เรียน เลขาธิการคณะรัฐมนตรี

อ้างถึง หนังสือสำนักเลขาธิการคณะรัฐมนตรี ด่วนที่สุด ที่ นร ๐๕๐๖/ว(ล) ๓๙๓๑๔ ลงวันที่ ๓๐ ธันวาคม ๒๕๖๔

ตามหนังสือที่อ้างถึง สำนักเลขาธิการคณะรัฐมนตรีขอให้กระทรวงการอุดมศึกษา วิทยาศาสตร์ วิจัยและนวัตกรรม เสนอความเห็นในส่วนที่เกี่ยวข้องเพื่อประกอบการพิจารณาของคณะรัฐมนตรี เรื่อง ผลการพิจารณาของคณะกรรมการกลั่นกรองการใช้จ่ายเงินกู้ ในคราวประชุมครั้งที่ ๔๑/๒๕๖๔ ความละเอียดแจ้งแล้ว นั้น

กระทรวงการอุดมศึกษา วิทยาศาสตร์ วิจัยและนวัตกรรม พิจารณาแล้วเห็นควรให้ความเห็นชอบผลการพิจารณาของคณะกรรมการกลั่นกรองการใช้จ่ายเงินกู้ ในคราวประชุมครั้งที่ ๔๑/๒๕๖๔ ตามที่คณะกรรมการกลั่นกรองการใช้จ่ายเงินกู้เสนอ โดยเฉพาะการเปลี่ยนแปลงรายละเอียดที่เป็นสาระสำคัญของโครงการเตรียมความพร้อมป้องกันและแก้ไขปัญหาโรคติดต่ออุบัติใหม่ : กรณีโรคติดต่อเชื้อไวรัสโคโรนา (COVID-๑๙) โรงพยาบาลมหาวิทยาลัยนเรศวร คณะแพทยศาสตร์ มหาวิทยาลัยนเรศวร โดยขยายระยะเวลาดำเนินโครงการดังกล่าว จากเดิมสิ้นสุดในเดือนธันวาคม ๒๕๖๔ เป็นสิ้นสุดในเดือนเมษายน ๒๕๖๕ เนื่องมาจากรายการก่อสร้างและปรับปรุง มีความสลับซับซ้อนในเชิงเทคนิคก่อสร้าง ประกอบกับได้รับผลกระทบของการแพร่ระบาดของโรคติดเชื้อไวรัสโคโรนา ๒๐๑๙ ที่เป็นอุปสรรคในการเข้าพื้นที่เพื่อดำเนินการ

จึงเรียนมาเพื่อโปรดพิจารณาดำเนินการต่อไป

ขอแสดงความนับถือ

(นายเอนก เหล่าธรรมทัศน์)
รัฐมนตรีว่าการกระทรวงการอุดมศึกษา วิทยาศาสตร์ วิจัยและนวัตกรรม

สำเนาถูกต้อง

ปภัสรา

(นางสาวปภัสรา เพ็งโสภา)
เจ้าหน้าที่วิเคราะห์นโยบายและแผน
11 / 01 / 65

สำนักงานปลัดกระทรวงฯ
โทร ๐ ๒๓๓๓ ๓๘๗๖
โทรสาร ๐ ๒๓๓๓ ๓๙๓๘

ด่วนที่สุด

ที่ นร ๐๗๓๒/๒๓๐

สำนักงบประมาณ
ถนนพระรามที่ ๖ กรุงเทพฯ ๑๐๔๐๐

๒๗ มกราคม ๒๕๖๕

เรื่อง ผลการพิจารณาของคณะกรรมการกลั่นกรองการใช้จ่ายเงินกู้ ในคราวประชุมครั้งที่ ๔๑/๒๕๖๔

เรียน เลขาธิการคณะรัฐมนตรี

อ้างถึง หนังสือสำนักเลขาธิการคณะรัฐมนตรี ด่วนที่สุด ที่ นร ๐๕๐๖/ว(ล) ๓๙๓๑๔ ลงวันที่ ๓๐ ธันวาคม ๒๕๖๔

ตามหนังสือที่อ้างถึง สำนักเลขาธิการคณะรัฐมนตรีขอให้สำนักงบประมาณเสนอความเห็นในส่วนที่เกี่ยวข้องเพื่อประกอบการพิจารณาของคณะรัฐมนตรี กรณีคณะกรรมการกลั่นกรองการใช้จ่ายเงินกู้เสนอเรื่อง ผลการพิจารณาของคณะกรรมการกลั่นกรองการใช้จ่ายเงินกู้ ในคราวประชุมครั้งที่ ๔๑/๒๕๖๔ ที่ได้มีมติที่เกี่ยวข้องกับการพิจารณากลั่นกรองความเหมาะสมของการเปลี่ยนแปลงรายละเอียดที่เป็นสาระสำคัญของโครงการที่ได้รับอนุมัติจากคณะรัฐมนตรีให้ใช้จ่ายจากเงินกู้ตามพระราชกำหนดฯ เพื่อให้คณะรัฐมนตรีพิจารณา ดังนี้

๑. อนุมัติให้สถาบันวัคซีนแห่งชาติ เปลี่ยนแปลงรายละเอียดที่เป็นสาระสำคัญของโครงการ กรณีโครงการภายใต้แผนเร่งรัดการเข้าถึงวัคซีน COVID 19 สำหรับประชาชนไทย โดยขยายระยะเวลาดำเนินงาน จากเดิมสิ้นสุดเดือนธันวาคม ๒๕๖๔ เป็นสิ้นสุดเดือนพฤษภาคม ๒๕๖๕ เนื่องจากผลกระทบของการแพร่ระบาดของโรคติดเชื้อไวรัสโคโรนา ๒๐๑๙ ที่ส่งผลต่อกระบวนการวิจัยและพัฒนาวัคซีน รวมทั้งการส่งมอบครุภัณฑ์

๒. อนุมัติให้สำนักงานปลัดกระทรวงสาธารณสุข เปลี่ยนแปลงรายละเอียดที่เป็นสาระสำคัญของโครงการพัฒนาระบบสื่อสารสั่งการศูนย์ปฏิบัติการฉุกเฉินด้านการแพทย์และสาธารณสุขระดับกระทรวงและระดับเขตสุขภาพเป็น SmartEOC โดยขยายระยะเวลาดำเนินโครงการฯ จากเดิมสิ้นสุดเดือนธันวาคม ๒๕๖๔ เป็นสิ้นสุดเดือนมีนาคม ๒๕๖๕ เนื่องจากได้รับผลกระทบจากสถานการณ์การแพร่ระบาดของโรคโควิด - ๑๙ ตามที่กระทรวงสาธารณสุขเสนอ

๓. อนุมัติให้สำนักงานปลัดกระทรวงสาธารณสุข เปลี่ยนแปลงรายละเอียดที่เป็นสาระสำคัญของโครงการพัฒนาศักยภาพระบบบริการสุขภาพ รองรับสถานการณ์การแพร่ระบาดของโรคติดเชื้อไวรัสโคโรนา ๒๐๑๙ (A๐๐๑) ของหน่วยงานส่วนภูมิภาค โดยขยายระยะเวลาดำเนินงานและการเบิกจ่ายเงินจากเดิมสิ้นสุดเดือนธันวาคม ๒๕๖๔ เป็นสิ้นสุดเดือนมีนาคม ๒๕๖๕ เนื่องจากประสบปัญหาความล่าช้าในขั้นตอนการจัดซื้อจัดจ้าง การดำเนินการก่อสร้าง การส่งมอบงานจ้างและการส่งมอบครุภัณฑ์ที่นำเข้าจากต่างประเทศ และปรับลดกรอบวงเงินของโครงการฯ (รอบที่ ๑) จำนวน ๓๗๕.๐๒๒๔ ล้านบาท และ

/โครงการฯ...

โครงการฯ (รอบที่ ๒) จำนวน ๙๐.๙๘๓๘ ล้านบาท เนื่องจากสถานพยาบาลมีความจำเป็นเร่งด่วนในการดำเนินการรายการก่อสร้างและจัดซื้อจัดหาครุภัณฑ์ทางการแพทย์ เพื่อให้บริการรักษาผู้ป่วยโรคโควิด - ๑๙ จึงจำเป็นต้องใช้เงินบำรุงและเงินบริจาคในการดำเนินการ ตามที่กระทรวงสาธารณสุขเสนอ

๔. อนุมัติให้มหาวิทยาลัยนเรศวร เปลี่ยนแปลงรายละเอียดที่เป็นสาระสำคัญของโครงการเตรียมความพร้อมป้องกันและแก้ไขปัญหาโรคติดต่ออุบัติใหม่ : กรณีโรคติดต่อเชื้อไวรัสโคโรนา (COVID - 19) โดยขยายระยะเวลาการดำเนินโครงการฯ จากเดิมสิ้นสุดเดือนธันวาคม ๒๕๖๔ เป็นสิ้นสุดเดือนเมษายน ๒๕๖๕ เนื่องจากรายการก่อสร้างและปรับปรุง มีความสลับซับซ้อนในเชิงเทคนิคก่อสร้าง และได้รับผลกระทบของการแพร่ระบาดของโรคไวรัสโคโรนา ๒๐๑๙ ทำให้เป็นอุปสรรคในการเข้าพื้นที่เพื่อดำเนินการก่อสร้าง ตามที่กระทรวงการอุดมศึกษา วิทยาศาสตร์ วิจัยและนวัตกรรมเสนอ

๕. อนุมัติให้สำนักงานประกันสังคม เปลี่ยนแปลงรายละเอียดที่เป็นสาระสำคัญของโครงการเยียวยานายจ้างและผู้ประกันตนมาตรา ๓๓ ในกิจการที่ได้รับผลกระทบจากมาตรการของรัฐในพื้นที่ควบคุมสูงสุดและเข้มงวด โดยขยายระยะเวลาดำเนินโครงการฯ จากเดิมสิ้นสุดในเดือนธันวาคม ๒๕๖๔ เป็นสิ้นสุดในเดือนมีนาคม ๒๕๖๕ เนื่องจากจำเป็นต้องใช้ระยะเวลาในการดำเนินการเบิกจ่ายเงินให้แก่กลุ่มเป้าหมายในกลุ่มผู้ที่ยังไม่ได้รับเงินเยียวยาตามโครงการฯ ตามที่รัฐมนตรีว่าการกระทรวงแรงงานได้ให้ความเห็นชอบตามขั้นตอนแล้ว

๖. อนุมัติให้กรมการพัฒนาชุมชน เปลี่ยนแปลงรายละเอียดที่เป็นสาระสำคัญของโครงการพัฒนาพื้นที่ต้นแบบการพัฒนาคุณภาพชีวิตตามหลักทฤษฎีใหม่ ประยุกต์สู่ "โคก หนอง นา โมเดล" โดยขยายระยะเวลาดำเนินงานใน ๔ กิจกรรมย่อย (กิจกรรมที่ ๒ ๔ ๕ และ ๗) จากเดิมสิ้นสุดเดือนธันวาคม ๒๕๖๔ เป็นสิ้นสุดเดือนมีนาคม ๒๕๖๕ และปรับลดกิจกรรมที่ ๗ กิจกรรมย่อยที่ ๓ และกิจกรรมย่อยที่ ๖ วงเงินรวม ๒๕.๐๐๐๐ ล้านบาท ทำให้วงเงินโครงการฯ ปรับลดจาก ๔,๗๘๗.๙๑๖๔ ล้านบาท เป็น ๔,๗๖๒.๙๑๖๔ ล้านบาท ตามที่กรมการพัฒนาชุมชนได้ยืนยันว่าการปรับลดกิจกรรมดังกล่าวยังคงทำให้การดำเนินโครงการฯ สามารถบรรลุวัตถุประสงค์ตามที่ได้รับอนุมัติจากคณะรัฐมนตรี

๗. อนุมัติให้จังหวัดสมุทรสาคร จังหวัดปัตตานี จังหวัดเลย จังหวัดตาก จังหวัดนครศรีธรรมราช จังหวัดมุกดาหาร และจังหวัดแม่ฮ่องสอน เปลี่ยนแปลงรายละเอียดของโครงการ

๘. มอบหมายให้หน่วยงานผู้รับผิดชอบโครงการ เร่งรัดการดำเนินโครงการฯ ให้เป็นไปตามกรอบระยะเวลาดำเนินงานที่เสนอในครั้งนี้ รวมถึงรับความเห็นและข้อสังเกตเพิ่มเติมตามมติคณะกรรมการฯ ไปประกอบการดำเนินการโดยเคร่งครัดต่อไป

ความละเอียดแจ้งแล้ว นั้น

/สำนักงบประมาณ...

สำนักงบประมาณพิจารณาแล้วขอเรียนว่า เพื่อให้โครงการที่คณะรัฐมนตรีอนุมัติให้ใช้จ่ายจากเงินกู้ตามพระราชกำหนดฯ สามารถดำเนินการได้อย่างต่อเนื่อง มีประสิทธิภาพ และสอดคล้องกับสถานการณ์ปัจจุบัน ประกอบกับโครงการได้ผ่านการกลั่นกรองและพิจารณาความเหมาะสมจากคณะกรรมการกลั่นกรองการใช้จ่ายเงินกู้แล้ว จึงเห็นสมควรที่คณะรัฐมนตรีจะพิจารณาอนุมัติตามผลการพิจารณาของคณะกรรมการกลั่นกรองการใช้จ่ายเงินกู้ในคราวประชุมครั้งที่ ๔๑/๒๕๖๔ เมื่อวันที่ ๒๔ ธันวาคม ๒๕๖๔ ซึ่งได้เห็นชอบให้สถาบันวัคซีนแห่งชาติ มหาวิทยาลัยนเรศวร สำนักงานประกันสังคม จังหวัดสมุทรสาคร จังหวัดปัตตานี จังหวัดเลย จังหวัดตาก จังหวัดนครศรีธรรมราช จังหวัดมุกดาหาร และจังหวัดแม่ฮ่องสอน เปลี่ยนแปลงรายละเอียดที่เป็นสาระสำคัญของโครงการ รวมทั้งเห็นชอบให้สำนักงานปลัดกระทรวงสาธารณสุข และกรมการพัฒนาชุมชนเปลี่ยนแปลงรายละเอียดที่เป็นสาระสำคัญของโครงการ ปรับลดวงเงินของโครงการและกิจกรรม ตลอดจนมอบหมายให้หน่วยงานผู้รับผิดชอบโครงการดังกล่าวเร่งรัดการดำเนินโครงการฯ ให้เป็นไปตามกรอบระยะเวลาดำเนินงาน ตามที่คณะกรรมการกลั่นกรองการใช้จ่ายเงินกู้เสนอ

อย่างไรก็ดี เพื่อให้การใช้จ่ายเงินกู้ตามพระราชกำหนดฯ เป็นไปอย่างมีประสิทธิภาพ และคุ้มค่า กระทรวงสาธารณสุข กระทรวงการอุดมศึกษา วิทยาศาสตร์ วิจัยและนวัตกรรม กระทรวงแรงงาน และกระทรวงมหาดไทย ควรกำกับติดตามหน่วยงานในสังกัดให้ดำเนินการตามแผนงาน/โครงการที่ได้รับอนุมัติให้ใช้จ่ายจากเงินกู้ตามพระราชกำหนดฯ ให้เป็นไปตามเป้าหมายและกรอบระยะเวลาที่ได้รับอนุมัติจากคณะรัฐมนตรี ปฏิบัติตามขั้นตอนของกฎหมาย ระเบียบ ข้อบังคับ และมติคณะรัฐมนตรีที่เกี่ยวข้องให้ถูกต้องครบถ้วนอย่างเคร่งครัด เป็นไปตามหลักเกณฑ์ อัตราค่าใช้จ่าย และมาตรฐานของทางราชการอย่างประหยัด รวมทั้งเร่งรัดการใช้จ่าย ให้เป็นไปตามแผนการปฏิบัติงานและแผนการใช้จ่าย ตลอดจนให้ความสำคัญกับระบบการติดตามและประเมินผลให้ทันต่อสถานการณ์ ทั้งนี้ เพื่อประโยชน์สูงสุดของทางราชการและประโยชน์ที่ประชาชนจะได้รับอย่างยั่งยืน

จึงเรียนมาเพื่อโปรดนำเสนอความเห็นประกอบการพิจารณาของคณะรัฐมนตรีต่อไป

ขอแสดงความนับถือ

(นายเฉลิมพล เพ็ญสูตร)
ผู้อำนวยการสำนักงบประมาณ

กองยุทธศาสตร์การงบประมาณ
โทร. ๐ ๒๒๖๕ ๑๕๙๒
โทรสาร ๐ ๒๒๗๓ ๙๓๖๙

สำเนาถูกต้อง

(นางสาวปภัสรา เพ็งโสภา)
เจ้าหน้าที่วิเคราะห์นโยบายและแผน
11 / 01 / 65

ด่วนที่สุด
ที่ นร ๐๙๐๓/๑๕



สำนักงานคณะกรรมการกฤษฎีกา
๑ ถนนพระอาทิตย์ เขตพระนคร
กรุงเทพฯ ๑๐๒๐๐

๑๐ มกราคม ๒๕๖๕

เรื่อง ผลการพิจารณาของคณะกรรมการกลั่นกรองการใช้จ่ายเงินกู้ ในคราวประชุมครั้งที่ ๔๑/๒๕๖๔

เรียน เลขาธิการคณะรัฐมนตรี

อ้างถึง หนังสือสำนักเลขาธิการคณะรัฐมนตรี ด่วนที่สุด ที่ นร ๐๕๐๖/ว(ล) ๓๙๓๑๔ ลงวันที่ ๓๐ ธันวาคม ๒๕๖๔

ตามหนังสือที่อ้างถึง สำนักเลขาธิการคณะรัฐมนตรีขอให้สำนักงานคณะกรรมการกฤษฎีกาเสนอความเห็นในส่วนที่เกี่ยวข้องเพื่อประกอบการพิจารณาของคณะรัฐมนตรีโดยด่วน กรณีที่ สำนักงานสภาพัฒนาการเศรษฐกิจและสังคมแห่งชาติเสนอคณะรัฐมนตรีพิจารณาผลการพิจารณาของคณะกรรมการกลั่นกรองการใช้จ่ายเงินกู้ ในคราวประชุมครั้งที่ ๔๑/๒๕๖๔ ความละเอียดทราบแล้ว นั้น

สำนักงานคณะกรรมการกฤษฎีกาพิจารณาแล้วมีความเห็นว่า กรณีการขออนุมัติเปลี่ยนแปลงรายละเอียดที่เป็นสาระสำคัญของโครงการ ดังนี้

๑. โครงการภายใต้แผนเร่งรัดการเข้าถึงวัคซีน COVID ๑๙ สำหรับประชาชนไทย ของสถาบันวัคซีนแห่งชาติ กระทรวงสาธารณสุข โดยขยายระยะเวลาการดำเนินงาน จากเดิมสิ้นสุดเดือนธันวาคม ๒๕๖๔ เป็นสิ้นสุดเดือนพฤษภาคม ๒๕๖๕

๒. โครงการพัฒนาระบบสื่อสารสั่งการศูนย์ปฏิบัติการฉุกเฉินด้านการแพทย์และสาธารณสุขระดับกระทรวงและระดับเขตสุขภาพเป็น SmartEOC ของสำนักงานปลัดกระทรวงกระทรวงสาธารณสุข กระทรวงสาธารณสุข โดยขยายระยะเวลาการดำเนินงาน จากเดิมสิ้นสุดเดือนธันวาคม ๒๕๖๔ เป็นสิ้นสุดเดือนมีนาคม ๒๕๖๕

๓. โครงการพัฒนาศักยภาพระบบบริการสาธารณสุข รองรับสถานการณ์การแพร่ระบาดของโรคติดเชื้อไวรัสโคโรนา ๒๐๑๙ (A๐๐๑) ของหน่วยงานส่วนภูมิภาค สำนักงานปลัดกระทรวงสาธารณสุข กระทรวงสาธารณสุข โดยขยายระยะเวลาดำเนินงานและการเบิกจ่ายเงิน จากเดิมสิ้นสุดเดือนธันวาคม ๒๕๖๔ เป็นสิ้นสุดเดือนมีนาคม ๒๕๖๕ และปรับลดกรอบวงเงินโครงการฯ (รอบที่ ๑) จำนวน ๓๗๕.๐๒๒๔ ล้านบาท และโครงการฯ (รอบที่ ๒) จำนวน ๙๐.๙๘๓๘ ล้านบาท

๔. โครงการเตรียมความพร้อมป้องกันและแก้ไขปัญหาโรคติดต่ออุบัติใหม่ : กรณีโรคติดเชื้อไวรัสโคโรนา (Covid-๑๙) โรงพยาบาลมหาวิทยาลัยนเรศวร คณะแพทยศาสตร์ มหาวิทยาลัยนเรศวร ของกระทรวงการอุดมศึกษา วิทยาศาสตร์ วิจัยและนวัตกรรม โดยขยายระยะเวลาการดำเนินโครงการฯ จากเดิมสิ้นสุดเดือนธันวาคม ๒๕๖๔ เป็นสิ้นสุดเดือนเมษายน ๒๕๖๕

๕. โครงการเยียวยานายจ้างและผู้ประกันตนมาตรา ๓๓ ในกิจการที่ได้รับผลกระทบจากมาตรการของรัฐในพื้นที่ควบคุมสูงสุดและเข้มงวด ของสำนักงานประกันสังคม กระทรวงแรงงาน โดยขยายระยะเวลาดำเนินโครงการฯ จากเดิมสิ้นสุดในเดือนธันวาคม ๒๕๖๔ เป็นสิ้นสุดในเดือนมีนาคม ๒๕๖๕

๖. โครงการพัฒนาพื้นที่ต้นแบบการพัฒนาคุณภาพชีวิตตามหลักทฤษฎีใหม่ประยุกต์สู่ "โคก หนอง นา โมเดล" ของกรมพัฒนาชุมชน กระทรวงมหาดไทย โดยขยายระยะเวลาดำเนินงานใน ๔ กิจกรรมย่อย (กิจกรรมที่ ๒ ๔ ๕ และ ๗) จากเดิมสิ้นสุดเดือนธันวาคม ๒๕๖๔ เป็นสิ้นสุดเดือนมีนาคม ๒๕๖๕ และปรับลดกิจกรรมที่ ๗ กิจกรรมย่อยที่ ๓ และกิจกรรมย่อยที่ ๖ วงเงินรวม ๒๕.๐๐๐ ล้านบาท ทำให้วงเงินโครงการฯ ปรับลดจาก ๔,๗๘๗.๙๑๖๔ ล้านบาท เป็น ๔,๗๖๒.๙๑๖๔ ล้านบาท

๗. โครงการภายใต้แผนงานฟื้นฟูเศรษฐกิจท้องถิ่นและชุมชน ๗ จังหวัด ของกระทรวงมหาดไทย โดยให้จังหวัดสมุทรสาคร จังหวัดปัตตานี จังหวัดเลย จังหวัดตาก จังหวัดนครศรีธรรมราช จังหวัดมุกดาหาร และจังหวัดแม่ฮ่องสอน ขยายระยะเวลาการดำเนินโครงการฯ ตามที่คณะกรรมการกลั่นกรองการใช้จ่ายเงินกู้ได้พิจารณาเห็นชอบแล้ว

การขอเปลี่ยนแปลงรายละเอียดของโครงการตาม ๑. ถึง ๗. รวมทั้งให้หน่วยงานรับผิดชอบโครงการเร่งแก้ไขข้อมูลโครงการในระบบ eMENSCR ให้สอดคล้องกับการปรับปรุงรายละเอียดโครงการโดยเร็ว เป็นการดำเนินการตามข้อ ๑๘ แห่งระเบียบสำนักนายกรัฐมนตรี ว่าด้วยการดำเนินการตามแผนงานหรือโครงการภายใต้พระราชกำหนดให้อำนาจกระทรวงการคลังกู้เงินเพื่อแก้ไขปัญหา เยียวยา และฟื้นฟูเศรษฐกิจและสังคม ที่ได้รับผลกระทบจากการระบาดของโรคติดเชื้อไวรัสโคโรนา ๒๐๑๙ พ.ศ. ๒๕๖๓ พ.ศ. ๒๕๖๓ ที่กำหนดให้หน่วยงานเจ้าของโครงการโดยความเห็นชอบของรัฐมนตรีเจ้าสังกัดเสนอคำขอพร้อมเหตุผลความจำเป็นต่อคณะกรรมการกลั่นกรองการใช้จ่ายเงินกู้เพื่อพิจารณาก่อนเสนอขออนุมัติต่อคณะรัฐมนตรีต่อไป กรณีจึงอยู่ในอำนาจของคณะรัฐมนตรีที่จะพิจารณาอนุมัติการเปลี่ยนแปลงรายละเอียดโครงการดังกล่าวและมอบหมายให้หน่วยงานดำเนินการตามที่คณะกรรมการฯ เสนอได้

จึงเรียนมาเพื่อโปรดพิจารณาดำเนินการต่อไป

ขอแสดงความนับถือ

(นายปกรณ์ นิลประพันธ์)
เลขาธิการคณะกรรมการกฤษฎีกา

กองกฎหมายการเงินการคลัง
ฝ่ายกฎหมายการคลัง
โทร. ๐ ๒๒๒๒ ๐๒๐๖ – ๙ ต่อ ๑๔๐๙ (นางสาวปัทมาฯ)
โทรสาร ๐ ๒๒๒๖ ๕๑๖๐
www.krisdika.go.th
www.lawreform.go.th
ไปรษณีย์อิเล็กทรอนิกส์ saraban@ocs.go.th

สำเนาถูกต้อง

(นางสาวปภัสรา เพ็งโสภา)
เจ้าหน้าที่วิเคราะห์นโยบายและแผน
11 / 01 / 65

ด่วนที่สุด
ที่ นร ๑๑๐๖ / ๐๐๗



สำนักงานสภาพัฒนาการ
เศรษฐกิจและสังคมแห่งชาติ
๙๖๒ ถนนกรุงเกษม กรุงเทพฯ ๑๐๑๐๐

๕ มกราคม ๒๕๖๕

เรื่อง ผลการพิจารณาของคณะกรรมการกลั่นกรองการใช้จ่ายเงินกู้ ในคราวประชุมครั้งที่ ๔๑/๒๕๖๔

เรียน เลขาธิการคณะรัฐมนตรี

อ้างถึง หนังสือสำนักเลขาธิการคณะรัฐมนตรี ด่วนที่สุด ที่ นร ๐๕๐๖/ว(ล) ๓๙๓๑๔ ลงวันที่ ๓๐ ธันวาคม ๒๕๖๔

ตามที่สำนักเลขาธิการคณะรัฐมนตรีขอให้สำนักงานสภาพัฒนาการเศรษฐกิจและสังคมแห่งชาติเสนอความเห็นเพื่อประกอบการพิจารณาของคณะรัฐมนตรี เรื่อง ผลการพิจารณาของคณะกรรมการกลั่นกรองการใช้จ่ายเงินกู้ ในคราวประชุมครั้งที่ ๔๑/๒๕๖๔ ความละเอียดแจ้งแล้ว นั้น

สำนักงานฯ พิจารณาแล้ว เห็นควรให้ความเห็นชอบผลการพิจารณาของคณะกรรมการกลั่นกรองการใช้จ่ายเงินกู้ ในคราวประชุมครั้งที่ ๔๑/๒๕๖๔ ที่ได้มีการพิจารณากลั่นกรองความเหมาะสมของข้อเสนอการเปลี่ยนแปลงรายละเอียดที่เป็นสาระสำคัญของโครงการที่ได้รับอนุมัติจากคณะรัฐมนตรีให้ใช้จ่ายจากเงินกู้ตามพระราชกำหนดให้อำนาจกระทรวงการคลังกู้เงินเพื่อแก้ไขปัญหา เยียวยา และฟื้นฟูเศรษฐกิจและสังคมที่ได้รับผลกระทบจากการระบาดของโรคติดเชื้อไวรัสโคโรนา ๒๐๑๙ พ.ศ. ๒๕๖๓ (พระราชกำหนดฯ) อย่างไรก็ดี เห็นควรมอบหมายให้หน่วยงานรับผิดชอบโครงการที่ได้รับอนุมัติจากคณะรัฐมนตรีให้ใช้จ่ายจากเงินกู้ตามพระราชฯ เร่งดำเนินโครงการให้แล้วเสร็จตามเป้าหมายที่กำหนดไว้ รวมทั้งให้ความสำคัญกับการติดตาม ประเมินผลสัมฤทธิ์ของโครงการทั้งในช่วงระหว่างดำเนินโครงการและภายหลังสิ้นสุดโครงการ เพื่อประกอบการจัดทำรายงานตามข้อ ๑๙ และข้อ ๒๐ ของระเบียบสำนักนายกรัฐมนตรีว่าด้วยการดำเนินการตามแผนงานหรือโครงการภายใต้พระราชกำหนดให้อำนาจกระทรวงการคลังกู้เงินเพื่อแก้ไขปัญหา เยียวยา และฟื้นฟูเศรษฐกิจและสังคมที่ได้รับผลกระทบจากการระบาดของโรคติดเชื้อไวรัสโคโรนา ๒๐๑๙ พ.ศ. ๒๕๖๓ พ.ศ. ๒๕๖๓ ตามขั้นตอนต่อไป

จึงเรียนมาเพื่อโปรดพิจารณาดำเนินการต่อไป

ขอแสดงความนับถือ

(นายดนุชา พิชยนันท์)
เลขาธิการสภาพัฒนาการเศรษฐกิจและสังคมแห่งชาติ

กองยุทธศาสตร์การพัฒนาโครงสร้างพื้นฐาน
โทร. ๐ ๒๒๘๒ ๙๑๖๐ โทรสาร ๐ ๒๒๘๐ ๑๘๖๐
Email: Phavina@nesdc.go.th

สำเนาถูกต้อง

ปสสภ

(นางสาวปภัสรา เพ็งโสภา)
เจ้าหน้าที่วิเคราะห์นโยบายและแผน
11 / 01 / 65

เรื่อง ผลการพิจารณาของคณะกรรมการกลั่นกรองการใช้จ่ายเงินกู้ ในคราวประชุมครั้งที่ ๔๑/๒๕๖๔ และครั้งที่ ๑/๒๕๖๕ และผลการพิจารณาของคณะกรรมการกลั่นกรองการใช้จ่ายเงินกู้ ภายใต้พระราชกำหนดฯ เพิ่มเติม พ.ศ. ๒๕๖๔ ในคราวประชุมครั้งที่ ๑/๒๕๖๕

สิ่งที่ส่งมาด้วย ๑ – ๙