ด่วนที่สุด

สำเนา

ที่ นร ๐๕๐๕/ว ๓๑๔๖

สำนักเลขาธิการคณะรัฐมนตรี
ทำเนียบรัฐบาล กทม. ๑๐๓๐๐

๓๐ มิถุนายน ๒๕๖๔

เรื่อง รายงานผลการขับเคลื่อนแผนแม่บทส่งเสริมคุณธรรมแห่งชาติ ฉบับที่ ๑ (พ.ศ. ๒๕๕๙ - ๒๕๖๔) ปีงบประมาณ พ.ศ. ๒๕๖๓

กราบเรียน/เรียน รอง - นรม., รัฐ - นร., กระทรวง, กรม

สิ่งที่ส่งมาด้วย สำเนาหนังสือกระทรวงวัฒนธรรม ที่ วธ ๐๓๐๔/๒๒๒๖ ลงวันที่ ๒๕ พฤษภาคม ๒๕๖๔

ด้วยกระทรวงวัฒนธรรมได้เสนอรายงานผลการขับเคลื่อนแผนแม่บทส่งเสริมคุณธรรมแห่งชาติ ฉบับที่ ๑ (พ.ศ. ๒๕๕๙ - ๒๕๖๔) ปีงบประมาณ พ.ศ. ๒๕๖๓ ไปเพื่อคณะรัฐมนตรีทราบ ความละเอียดปรากฏตามสำเนาหนังสือที่ส่งมาด้วยนี้

คณะรัฐมนตรีได้มีมติเมื่อวันที่ ๒๙ มิถุนายน ๒๕๖๔ รับทราบตามที่กระทรวงวัฒนธรรมเสนอ

จึงกราบเรียนมาเพื่อโปรดทราบ/จึงเรียนมาเพื่อโปรดทราบ

ขอแสดงความนับถือ (อย่างยิ่ง)

ธีระพงษ์ วงศ์ศิวะวิลาส

(นายธีระพงษ์ วงศ์ศิวะวิลาส)
เลขาธิการคณะรัฐมนตรี

กองพัฒนายุทธศาสตร์และติดตามนโยบายพิเศษ
โทร. ๐ ๒๒๘๐ ๙๐๐๐ ต่อ ๑๗๓๓ (กุลิสรา), ๑๕๒๒ (ทรัพย์สิน)
โทรสาร ๐ ๒๒๘๐ ๑๔๔๖
www.soc.go.th
ไปรษณีย์อิเล็กทรอนิกส์ dcab@soc.go.th

หมายเหตุ อัยการสูงสุด : จึงกราบเรียนมาเพื่อโปรดทราบ
รอง - นรม., รัฐ - นร., กระทรวง, องค์กรอิสระ, กรม : จึงเรียนมาเพื่อโปรดทราบ



ที่ วธ ๐๓๐๔/๒๒๒๖

กระทรวงวัฒนธรรม
๑๐ ถนนเทียมร่วมมิตร
เขตห้วยขวาง กทม. ๑๐๓๑๐

๒๕ พฤษภาคม ๒๕๖๔

เรื่อง รายงานผลการขับเคลื่อนแผนแม่บทส่งเสริมคุณธรรมแห่งชาติ ฉบับที่ ๑ (พ.ศ. ๒๕๕๙-๒๕๖๔) ปีงบประมาณ พ.ศ. ๒๕๖๓

เรียน เลขาธิการคณะรัฐมนตรี

สิ่งที่ส่งมาด้วย ๑. หนังสือรองนายกรัฐมนตรีเห็นชอบให้เสนอคณะรัฐมนตรี จำนวน ๑ ฉบับ
๒. หนังสือ "คุณธรรมนำการพัฒนา ปี ๒๕๖๓" ภายใต้แผนแม่บทส่งเสริมคุณธรรมแห่งชาติ ฉบับที่ ๑ (พ.ศ. ๒๕๕๙-๒๕๖๔) จำนวน ๑ เล่ม
๓. สรุปสาระสำคัญแผนแม่บทส่งเสริมคุณธรรมแห่งชาติ ฉบับที่ ๑ (พ.ศ. ๒๕๕๙ -๒๕๖๔) จำนวน ๑ ชุด
๔. ภาพหรือกราฟิกเพื่อการสื่อสาร (Infographics) เรื่อง การขับเคลื่อนแผนแม่บทส่งเสริมคุณธรรมแห่งชาติ ฉบับที่ ๑ จำนวน ๑ ชุด
๕. สรุปมติคณะกรรมการส่งเสริมคุณธรรมแห่งชาติ ครั้งที่ ๑/๒๕๖๔ จำนวน ๑ ชุด
๖. สำเนาหนังสือสำนักงานสภาพัฒนาการเศรษฐกิจและสังคมแห่งชาติ ที่ นร ๑๑๐๘/๒๑๔๗ ลงวันที่ ๑๖ เมษายน ๒๕๖๔ จำนวน ๑ ชุด

ด้วยกระทรวงวัฒนธรรมขอเสนอเรื่อง รายงานผลการขับเคลื่อนแผนแม่บทส่งเสริมคุณธรรมแห่งชาติ ฉบับที่ ๑ (พ.ศ. ๒๕๕๙-๒๕๖๔) ปีงบประมาณ พ.ศ. ๒๕๖๓ มาเพื่อคณะรัฐมนตรีทราบ โดยเรื่องนี้เข้าข่ายที่จะต้องนำเสนอคณะรัฐมนตรีตามพระราชกฤษฎีกาว่าด้วยการเสนอเรื่องและการประชุมคณะรัฐมนตรี พ.ศ. ๒๕๔๘ มาตรา ๔ (๑๓) รวมทั้งสอดคล้องตามยุทธศาสตร์ชาติด้านการศาสนา ศิลปวัฒนธรรม และการพัฒนาทรัพยากรมนุษย์ ทั้งนี้ รองนายกรัฐมนตรี (นายวิษณุ เครืองาม) กำกับการบริหารราชการกระทรวงวัฒนธรรม ได้เห็นชอบให้นำเรื่องดังกล่าวเสนอคณะรัฐมนตรีด้วยแล้ว

ทั้งนี้ เรื่องดังกล่าวมีรายละเอียด ดังนี้

๑. <u>เรื่องเดิม</u>

๑.๑ ความเป็นมาของเรื่องที่จะเสนอ

รัฐบาลภายใต้การนำของ พลเอก ประยุทธ์ จันทร์โอชา ได้ส่งเสริมให้นำศาสนา ศิลปวัฒนธรรม และความเป็นไทย มาสร้างสรรค์สังคมให้เกิดความเข้มแข็งอย่างมีคุณภาพ และมีคุณธรรม ผ่านกลไกประชารัฐของรัฐบาล โดยส่งเสริมให้องค์การทางศาสนามีบทบาทในการปลูกฝังคุณธรรม จริยธรรม สร้างค่านิยม และจิตสำนึกที่ดีแก่ประชาชน เพื่อก้าวสู่สังคมแห่งคุณธรรมตามยุทธศาสตร์ชาติ ๒๐ ปี ภายใต้หลักปรัชญาของเศรษฐกิจพอเพียง อันจะส่งผลต่อความมั่นคงทางเศรษฐกิจ สังคม และวัฒนธรรมของประเทศชาติ และส่งเสริมให้ประเทศไทย เป็นแบบอย่างในการส่งเสริมคุณธรรมในประชาคมอาเซียนและประชาคมโลก

๑.๒ มติคณะรัฐมนตรีหรือคำสั่งที่เกี่ยวข้อง

มติคณะรัฐมนตรี เมื่อวันที่ ๑๒ กรกฎาคม ๒๕๕๙ เห็นชอบแผนแม่บทส่งเสริมคุณธรรมแห่งชาติ ฉบับที่ ๑ (พ.ศ. ๒๕๕๙-๒๕๖๔) เป็นแผนแม่บทระดับชาติ ให้ทุกหน่วยงานใช้เป็นกรอบและทิศทางในการปฏิบัติการส่งเสริมคุณธรรมของทุกหน่วยงาน โดยนำกลไกประชารัฐมาใช้เป็นแนวทางในการขับเคลื่อนแผนแม่บทฯ เพื่อให้ทุกภาคส่วนมีส่วนร่วมในการสร้างให้สังคมไทยเป็นสังคมคุณธรรมอย่างยั่งยืน

๒. เหตุผล...

๒. เหตุผลความจำเป็นที่ต้องเสนอคณะรัฐมนตรี

การดำเนินงานการขับเคลื่อนแผนแม่บทส่งเสริมคุณธรรมแห่งชาติ ฉบับที่ ๑ (พ.ศ. ๒๕๕๙-๒๕๖๔) เป็นการดำเนินงานที่สอดคล้องกับนโยบายของรัฐบาล ในการปลูกฝังคุณธรรม จริยธรรม สร้างค่านิยมและจิตสำนึกที่ดีแก่ประชาชน โดยให้ความสำคัญกับการกำกับติดตามประเมินผลสำเร็จและผลกระทบของการดำเนินงานอย่างต่อเนื่องตามประเด็นยุทธศาสตร์และผลการส่งเสริมคุณธรรมในภาพรวม จึงเห็นควรนำเสนอผลการดำเนินงานในรอบปีงบประมาณ พ.ศ. ๒๕๖๓ ให้คณะรัฐมนตรีเพื่อทราบ

๓. ความเร่งด่วนของเรื่อง

- ไม่มี -

๔. สาระสำคัญ ข้อเท็จจริงและข้อกฎหมาย

คณะกรรมการส่งเสริมคุณธรรมแห่งชาติ ซึ่งนายกรัฐมนตรีมอบหมายให้รองนายกรัฐมนตรี (นายวิษณุ เครืองาม) ทำหน้าที่เป็นประธานกรรมการ ได้ดำเนินการขับเคลื่อนแผนแม่บทส่งเสริมคุณธรรมแห่งชาติ ฉบับที่ ๑ (พ.ศ. ๒๕๕๙-๒๕๖๔) ในปีงบประมาณ พ.ศ. ๒๕๖๓ กระทรวงวัฒนธรรม โดยกรมการศาสนา ในฐานะเลขานุการคณะกรรมการส่งเสริมคุณธรรมแห่งชาติได้รับความร่วมมือและการบูรณาการขับเคลื่อนแผนแม่บทส่งเสริมคุณธรรมฯ จากทุกภาคส่วน โดยสรุปภาพรวมการดำเนินงานตามยุทธศาสตร์ได้ดังนี้

๔.๑ ยุทธศาสตร์ที่ ๑ วางระบบรากฐานการเสริมสร้างคุณธรรมในสังคมไทย โดยสนับสนุนการส่งเสริมและพัฒนาชุมชน องค์กร อำเภอ และจังหวัดคุณธรรม โดยจัดทำเกณฑ์การประเมิน ๙ ขั้นตอน เพื่อใช้เป็นแนวทางในการส่งเสริมและพัฒนาชุมชน องค์กร อำเภอ และจังหวัดคุณธรรม ใน ๓ ระดับ ได้แก่ ระดับส่งเสริมคุณธรรม ระดับคุณธรรม และระดับคุณธรรมต้นแบบ ด้วยการนำมิติทางวัฒนธรรมมาสร้างความเข้าใจ เข้าถึง และพัฒนา บูรณาการทำงานกับทุกภาคส่วน ทุกพื้นที่ ด้วยกลไกพลัง “บวร” และ “ประชารัฐ” สร้างอัตลักษณ์ที่มีความโดดเด่น ส่งผลให้เกิดชุมชน องค์กร อำเภอ และจังหวัดคุณธรรมในทุกพื้นที่ของประเทศแล้ว จำนวน ๓๕,๗๘๖ แห่ง ก่อให้เกิดการเปลี่ยนแปลงของบุคลากรในหน่วยงานทุกภาคส่วน ด้วยการจัดกิจกรรมที่สอดคล้องตามเป้าหมายของแผนแม่บทฯ ใน ๓ ด้าน ประกอบด้วย (๑) การนำหลักธรรมทางศาสนาไปสู่การปฏิบัติ (๒) การนำหลักปรัชญาของเศรษฐกิจพอเพียงไปสู่การปฏิบัติ และ (๓) การดำรงรักษาไว้ซึ่งวิถีวัฒนธรรมไทยไปสู่การปฏิบัติ

๔.๒ ยุทธศาสตร์ที่ ๒ สร้างความเข้มแข็งในระบบการบริหารจัดการด้านการส่งเสริมคุณธรรมให้เป็นเอกภาพ โดยสนับสนุนและเสริมสร้างกลไกในการขับเคลื่อนแผนแม่บทส่งเสริมคุณธรรมแห่งชาติ เพื่อให้การดำเนินงานครอบคลุมกับสถานการณ์ปัจจุบันและเป็นไปอย่างมีประสิทธิภาพ คณะกรรมการส่งเสริมคุณธรรมแห่งชาติจึงได้แต่งตั้งคณะอนุกรรมการชุดใหม่ เมื่อวันที่ ๓๐ กันยายน ๒๕๖๓ เพื่อทดแทนคณะอนุกรรมการที่หมดวาระ จำนวน ๔ คณะ ประกอบด้วย (๑) คณะอนุกรรมการขับเคลื่อนแผนแม่บทส่งเสริมคุณธรรมแห่งชาติ ฉบับที่ ๑ (พ.ศ. ๒๕๕๙-๒๕๖๔) (๒) คณะอนุกรรมการด้านวิชาการการส่งเสริมคุณธรรมในสังคมไทย (๓) คณะอนุกรรมการด้านประชาสัมพันธ์การส่งเสริมคุณธรรมในสังคมไทย และ (๔) คณะอนุกรรมการด้านการประเมินชุมชน องค์กร อำเภอ และจังหวัดคุณธรรม

๔.๓ ยุทธศาสตร์ที่ ๓ สร้างเครือข่ายความร่วมมือในการส่งเสริมคุณธรรม ตั้งแต่ช่วงต้นปี ๒๕๖๓ กรมการศาสนาและองค์กรเครือข่ายได้งดจัดกิจกรรมต่างๆ เนื่องจากสถานการณ์การแพร่ระบาดของโรคติดเชื้อไวรัสโคโรนา 2019 (โควิด – 19) และเมื่อรัฐบาลได้ประกาศให้มีการผ่อนคลายการบังคับใช้มาตรการต่างๆ ในการป้องกันการแพร่ระบาดของโรคติดเชื้อไวรัสโคโรนา 2019 (โควิด – 19) แล้ว ทุกหน่วยงานได้ให้ความร่วมมือในการจัดกิจกรรมที่สนับสนุนและส่งเสริมคุณธรรม ดังนี้

๔.๓.๑ กรม...

๔.๓.๑ กรมการศาสนาได้จัดการประชุมเชิงปฏิบัติการติดตามการขับเคลื่อนแผนแม่บทส่งเสริมคุณธรรมแห่งชาติ ประจำปี ๒๕๖๓ ในช่วงเดือนกรกฎาคมถึงเดือนกันยายน ๒๕๖๓ ทั้งในส่วนกลาง ณ จังหวัดเพชรบุรี และส่วนภูมิภาค ๔ ภาค ได้แก่ ภาคเหนือ (จังหวัดเชียงใหม่) ภาคกลาง (จังหวัดชลบุรี) ภาคใต้ (จังหวัดนครศรีธรรมราช) และภาคตะวันออกเฉียงเหนือ (จังหวัดอุดรธานี) โดยมีกรรมการผู้ทรงคุณวุฒิในคณะกรรมการส่งเสริมคุณธรรมแห่งชาติ ผู้แทนหน่วยงานที่รับผิดชอบด้านแผนส่งเสริมคุณธรรมของทุกกระทรวง ผู้แทนหน่วยงานอิสระภาครัฐและเอกชน วัฒนธรรมจังหวัด และผู้แทนหน่วยงานต่างๆ ในส่วนภูมิภาคทั้ง ๗๖ จังหวัด ที่ให้ความร่วมมือในการขับเคลื่อนแผนแม่บทฯ เข้าร่วมการประชุม ทำให้มีการแลกเปลี่ยนเรียนรู้แนวทางในการดำเนินงานขับเคลื่อนแผนแม่บทส่งเสริมคุณธรรมแห่งชาติ รวมทั้ง ข้อเสนอแนะที่เป็นประโยชน์ในการเตรียมยกร่างแผนปฏิบัติการด้านการส่งเสริมคุณธรรมแห่งชาติ ระยะที่ ๒ (พ.ศ. ๒๕๖๖-๒๕๗๐)

๔.๓.๒ หน่วยงานและองค์กรเครือข่าย จำนวน ๑๐๗ หน่วยงาน ได้จัดกิจกรรมตามแผนปฏิบัติการส่งเสริมคุณธรรม ประจำปีงบประมาณ พ.ศ. ๒๕๖๓ และมาตรการป้องกันการแพร่ระบาดของโรคติดเชื้อไวรัสโคโรนา 2019 (โควิด – 19) ของกระทรวงสาธารณสุข ได้แก่ การจัดอบรมและพัฒนาคุณธรรมจริยธรรม และการจัดกิจกรรมเทิดทูนสถาบันชาติ ศาสนา และพระมหากษัตริย์ ทั้งนี้ จากผลการดำเนินงานฯ แสดงให้เห็นว่า หน่วยงานราชการได้มีการพัฒนาระบบกลไกการบริหารจัดการดำเนินการส่งเสริมคุณธรรมภายในหน่วยงาน ให้มีความเชื่อมโยงกับแผนปฏิบัติการป้องกันและปราบปรามการทุจริตและประมวลจริยธรรมข้าราชการพลเรือน มีการขยายภาคีเครือข่ายที่ให้ความร่วมมือสนับสนุนส่งเสริมคุณธรรมเพิ่มมากขึ้น ซึ่งเป็นไปตามแนวทางการดำเนินงานที่คาดหวัง

ในการนี้ กรมการศาสนาได้จัดทำหนังสือ “คุณธรรมนำการพัฒนา ปี ๒๕๖๓” ภายใต้แผนแม่บทส่งเสริมคุณธรรมแห่งชาติ ฉบับที่ ๑ (พ.ศ. ๒๕๕๙-๒๕๖๔) ซึ่งเป็นการรวบรวมผลการดำเนินงานขับเคลื่อนแผนปฏิบัติการส่งเสริมคุณธรรมของหน่วยงาน ประจำปีงบประมาณ พ.ศ. ๒๕๖๓ ภายใต้แผนแม่บทฯ ของคณะอนุกรรมการส่งเสริมคุณธรรมระดับกระทรวง ระดับจังหวัด กรุงเทพมหานคร ตลอดจนหน่วยงาน องค์กรอิสระภาครัฐและภาคเอกชน เพื่อประชาสัมพันธ์ผลงานของแต่ละหน่วยงาน และเป็นประโยชน์ในการขับเคลื่อนแผนปฏิบัติการส่งเสริมคุณธรรมของแต่ละหน่วยงานต่อไป

๔.๔ ยุทธศาสตร์ที่ ๔ ส่งเสริมให้ประเทศไทยเป็นแบบอย่างด้านคุณธรรมในประชาคมอาเซียนและประชาคมโลก จากสถานการณ์แพร่ระบาดของโรคติดเชื้อไวรัสโคโรนา 2019 (โควิด – 19) ทุกหน่วยงานได้จัดให้มีการแสดงออกถึงความเอื้อเฟื้อเผื่อแผ่ผ่านกิจกรรม “ตู้ปันสุข” และปรับเปลี่ยนการทำงานใหม่ แต่ยังคงไว้ซึ่งคุณภาพและหัวใจบริการประชาชนภายใต้ “จิตอาสา” ที่อยู่ในหัวใจของทุกคน ทำให้ประเทศไทยได้รับการยอมรับและเป็นแบบอย่างให้กับนานาชาติ

๔.๕ แนวทาง/ แผนการดำเนินการต่อไป

เนื่องจากคณะกรรมการส่งเสริมคุณธรรมแห่งชาติ ในคราวประชุมครั้งที่ ๑/๒๕๖๔ เมื่อวันที่ ๑๐ กุมภาพันธ์ ๒๕๖๔ มีมติเห็นชอบให้ขยายระยะเวลาการดำเนินงานตามแผนแม่บทฯ ต่ออีก ๑ ปี ถึงปี พ.ศ. ๒๕๖๕ เพื่อให้สอดคล้องกับห้วงเวลาของแผนแม่บทภายใต้ยุทธศาสตร์ชาติที่กำหนดเป็นห้วงละ ๕ ปี ได้แก่ ปี พ.ศ. ๒๕๖๖-๒๕๗๐ ปี พ.ศ. ๒๕๗๑-๒๕๗๕ และปี พ.ศ. ๒๕๗๖-๒๕๘๐ กระทรวงวัฒนธรรม โดยกรมการศาสนา ในฐานะฝ่ายเลขานุการฯ จึงได้ดำเนินการตามมติคณะรัฐมนตรี เมื่อวันที่ ๑๕ ธันวาคม ๒๕๖๓ เรื่อง แนวทางการจัดทำแผนระดับที่ ๓ ที่เป็นแผนปฏิบัติการด้าน... เพื่อเข้าสู่การพิจารณาของคณะรัฐมนตรี ซึ่งสำนักงานสภาพัฒนาการเศรษฐกิจและสังคมแห่งชาติ ได้แจ้งผลการพิจารณา โดยมีความเห็นต่อแนวทางปฏิบัติว่า กระทรวงวัฒนธรรมสามารถประกาศใช้แผนได้ทันที โดยไม่มีความจำเป็นต้องผ่านกระบวนการกลั่นกรองแผนฯ เข้าสู่การพิจารณาของคณะรัฐมนตรีหรือเพื่อทราบ ทั้งนี้ จะต้องพิจารณาความเป็นไปได้ของแผนงาน/โครงการที่จะดำเนินการรวมถึงความเหมาะสมและความจำเป็นในการขยายระยะเวลาออกไปสิ้นสุดในปีงบประมาณ พ.ศ. ๒๕๖๕ ในการนี้ รองนายกรัฐมนตรี (นายวิษณุ เครืองาม) ในฐานะประธานกรรมการส่งเสริมคุณธรรมแห่งชาติ ได้เห็นชอบให้ขยายระยะเวลาบังคับใช้แผนแม่บทส่งเสริมคุณธรรมแห่งชาติ ฉบับที่ ๑ (พ.ศ. ๒๕๕๙ - ๒๕๖๔) ต่อไปจนถึงวันที่ ๓๐ กันยายน ๒๕๖๕ ตามความเห็นของสำนักงานสภาพัฒนาการเศรษฐกิจและสังคมแห่งชาติ

กระทรวง...

กระทรวงวัฒนธรรม โดยกรมการศาสนาจึงกำหนดแนวทางการดำเนินงานต่อไป ดังนี้

๔.๕.๑ แจ้งคณะอนุกรรมการส่งเสริมคุณธรรมระดับกระทรวง ระดับจังหวัด กรุงเทพมหานคร และทุกหน่วยงานที่เกี่ยวข้อง เพื่อดำเนินการปรับระยะเวลาของแผนแม่บทส่งเสริมคุณธรรมของแต่ละหน่วยงาน ให้สอดคล้องกับแผนแม่บทส่งเสริมคุณธรรมแห่งชาติ ฉบับที่ ๑ และเตรียมการจัดทำแผนงาน/โครงการประจำปีงบประมาณ พ.ศ. ๒๕๖๕ ภายใต้แผนแม่บทฯ ของแต่ละหน่วยงานต่อไป

๔.๕.๒ จัดประชุมติดตามการขับเคลื่อนแผนแม่บทส่งเสริมคุณธรรมแห่งชาติ ฉบับที่ ๑ (พ.ศ. ๒๕๕๙-๒๕๖๔) ในส่วนกลางและส่วนภูมิภาคทั้ง ๔ ภาค โดยมีคณะอนุกรรมการส่งเสริมคุณธรรม ระดับกระทรวง ระดับจังหวัด และผู้แทนจากทุกภาคส่วนเข้าร่วมการประชุมเพื่อแลกเปลี่ยนความคิดเห็นในการขับเคลื่อนแผนแม่บทฯ ของแต่ละหน่วยงานในพื้นที่ แสดงผลงานด้านการส่งเสริมคุณธรรมของชุมชนและองค์กรคุณธรรมต้นแบบ ส่งเสริมให้เกิดการบูรณาการการส่งเสริมคุณธรรมของหน่วยงานทุกภาคส่วนในพื้นที่ทั้งในส่วนกลางและส่วนภูมิภาค รวมทั้งรับฟังข้อคิดเห็นเพื่อเตรียมความพร้อมในการจัดทำแผนแม่บทฯ ฉบับที่ ๒

๔.๕.๓ เตรียมการจัดทำร่างแผนปฏิบัติการด้านการส่งเสริมคุณธรรมแห่งชาติ ระยะที่ ๒ (พ.ศ. ๒๕๖๖-๒๕๗๐) โดยนำข้อเสนอแนะของคณะกรรมการส่งเสริมคุณธรรมแห่งชาติมาประกอบการพิจารณา และให้มีความสอดคล้องเชื่อมโยงกับยุทธศาสตร์ชาติและทิศทางแผนพัฒนาการเศรษฐกิจและสังคมแห่งชาติ ฉบับที่ ๑๓ และแผนอื่นๆ ที่เกี่ยวข้อง

๔.๕.๔ ทำความเข้าใจกับหน่วยงานที่รับผิดชอบในเรื่องการประเมินชุมชน องค์กร อำเภอ และจังหวัดคุณธรรม ซึ่งคณะอนุกรรมการด้านการประเมินชุมชน องค์กร อำเภอ และจังหวัดคุณธรรม ได้ปรับปรุงและกำหนดตัวชี้วัดและหลักเกณฑ์การประเมินที่มีอยู่แล้วให้ครอบคลุมมากยิ่งขึ้น เพื่อให้การดำเนินงานส่งเสริมคุณธรรมในปี ๒๕๖๔ และในปี ๒๕๖๕ สามารถดำเนินการได้อย่างเป็นรูปธรรมและเป็นไปในแนวทางเดียวกันทั้งประเทศ ตลอดจนกำกับติดตาม และส่งเสริมการขับเคลื่อนแผนแม่บทฯ ของหน่วยงานต่างๆ ให้เป็นไปตามตัวชี้วัดที่กำหนด

๕. <u>ข้อเสนอของส่วนราชการ</u>

กระทรวงวัฒนธรรมจึงขอเสนอรายงานผลการขับเคลื่อนแผนแม่บทส่งเสริมคุณธรรมแห่งชาติ ฉบับที่ ๑ (พ.ศ. ๒๕๕๙-๒๕๖๔) ปีงบประมาณ พ.ศ. ๒๕๖๓ มาเพื่อคณะรัฐมนตรีทราบ

จึงเรียนมาเพื่อโปรดนำกราบเรียนนายกรัฐมนตรีเพื่อเสนอคณะรัฐมนตรีทราบต่อไป

ขอแสดงความนับถือ

(นายอิทธิพล คุณปลื้ม)
รัฐมนตรีว่าการกระทรวงวัฒนธรรม

กรมการศาสนา
สำนักงานเลขานุการคณะกรรมการส่งเสริมคุณธรรมแห่งชาติ
โทร. ๐ ๒๒๐๙ ๓๗๓๓
โทรสาร ๐ ๒๒๐๒ ๙๖๒๘
ไปรษณีย์อิเล็กทรอนิกส์ : m-culture0300@saraban.mail.go.th

สำเนาถูกต้อง

(นางสาวทรัพย์สิน วันอ่อน)
นักวิเคราะห์นโยบายและแผนปฏิบัติการ
๒๙ มิ.ย. ๖๔

บันทึกข้อความ

ส่วนราชการ สำนักงานรองนายกรัฐมนตรี (นายวิษณุ เครืองาม) โทร. ๐ ๒๒๘๘ ๔๑๕๗

ที่ นร ๐๔๐๓ (กร.๒)/๕๗๘๑ **วันที่** ๒๕ พฤษภาคม ๒๕๖๔

เรื่อง รายงานผลการขับเคลื่อนแผนแม่บทส่งเสริมคุณธรรมแห่งชาติ ฉบับที่ ๑ (พ.ศ. ๒๕๕๙-๒๕๖๔) ปีงบประมาณ พ.ศ. ๒๕๖๓

เรียน เลขาธิการคณะรัฐมนตรี

ด้วยกระทรวงวัฒนธรรม ขอเสนอเรื่องรายงานผลการขับเคลื่อนแผนแม่บทส่งเสริมคุณธรรมแห่งชาติ ฉบับที่ ๑ (พ.ศ. ๒๕๕๙-๒๕๖๔) ปีงบประมาณ พ.ศ. ๒๕๖๓ มาเพื่อคณะรัฐมนตรีทราบ ซึ่งรองนายกรัฐมนตรีได้พิจารณาแล้วเห็นชอบด้วย

จึงเรียนมาเพื่อโปรดนำกราบเรียนนายกรัฐมนตรีเพื่อเสนอคณะรัฐมนตรีทราบต่อไป

(นายวิษณุ เครืองาม)
รองนายกรัฐมนตรี


คณะกรรมการส่งเสริมคุณธรรมแห่งชาติ
พอเพียง
วินัย
สุจริต
จิตอาสา
กบรส.
องค์กรคุณธรรม
ต้นแบบ
คุณธรรมนำการพัฒนา
ปี
๒๕๖๓
ภายใต้แผนแม่บทส่งเสริมคุณธรรมแห่งชาติ ฉบับที่ ๑ (พ.ศ. ๒๕๕๙ - ๒๕๖๙)











คุณธรรมนำการพัฒนา ปี ๒๕๖๓

ภายใต้แผนแม่บทส่งเสริมคุณธรรมแห่งชาติ ฉบับที่ ๑ (พ.ศ. ๒๕๕๙ - ๒๕๖๔)

คณะกรรมการส่งเสริมคุณธรรมแห่งชาติ

www.nmpc.go.th

คุณธรรมนำการพัฒนา ปี ๒๕๖๓

ภายใต้แผนแม่บทส่งเสริมคุณธรรมแห่งชาติ ฉบับที่ ๑ (พ.ศ. ๒๕๕๙ - ๒๕๖๔)

ผู้จัดพิมพ์ กรมการศาสนา

ปีที่พิมพ์ พ.ศ. ๒๕๖๓

จำนวนพิมพ์ ๑๐,๐๐๐ เล่ม

ที่ปรึกษา

นายกฤษศญพงษ์ ศิริ	ปลัดกระทรวงวัฒนธรรม
นายกิตติพันธ์ พานสุวรรณ	อธิบดีกรมการศาสนา
รศ.นพ.สุริยเดว ทรีปาตี	ผู้อำนวยการศูนย์คุณธรรม (องค์การมหาชน)
นางศรีนวล ลัภกิตโร	รองอธิบดีกรมการศาสนา
นายมานัส ทารัตน์ใจ	ที่ปรึกษากรมการศาสนา
นายชวลิต ศิริภิรมย์	ที่ปรึกษากรมการศาสนา
นายพูลศักดิ์ สุขทรัพย์ทวีผล	ผู้อำนวยการกองศาสนูปถัมภ์
นายสำรวย นักการเรียน	ผู้อำนวยการสำนักพัฒนาคุณธรรมจริยธรรม
นางสุรีย์ เกาศล	เลขานุการกรมการศาสนา
นายอนุชา หะระหนี	ผู้อำนวยการสำนักงานเลขานุการคณะกรรมการส่งเสริมคุณธรรมแห่งชาติ

คณะทำงานด้านข้อมูลและภาพประกอบ

คณะอนุกรรมการส่งเสริมคุณธรรมระดับกระทรวงทุกกระทรวง
คณะอนุกรรมการส่งเสริมคุณธรรมระดับจังหวัดทุกจังหวัด
คณะอนุกรรมการส่งเสริมคุณธรรมกรุงเทพมหานคร
คณะกรรมการส่งเสริมคุณธรรมของหน่วยงาน/องค์กร
ฝ่ายเลขานุการคณะกรรมการส่งเสริมคุณธรรมแห่งชาติ

พิมพ์ที่ โรงพิมพ์ชุมนุมสหกรณ์การเกษตรแห่งประเทศไทย จำกัด
๗๙ ถนนงามวงศ์วาน แขวงลาดยาว เขตจตุจักร กรุงเทพมหานคร ๑๐๙๐๐
โทร. ๐-๒๕๖๑-๔๕๖๗ โทรสาร ๐-๒๕๗๙-๕๑๐๑
นายโชคดี ออสุวรรณ ผู้พิมพ์ผู้โฆษณา

คำนำ



คณะกรรมการส่งเสริมคุณธรรมแห่งชาติได้จัดทำแผนแม่บทส่งเสริมคุณธรรมแห่งชาติ ฉบับที่ ๑ (พ.ศ. ๒๕๕๙ - ๒๕๖๔) และได้รับความเห็นชอบจากคณะรัฐมนตรี ในการประชุมเมื่อวันที่ ๑๒ กรกฎาคม ๒๕๕๙ อันเป็นแผนส่งเสริมคุณธรรมฉบับแรกของไทย ภายใต้การกำกับดูแลโดยคณะกรรมการส่งเสริมคุณธรรมแห่งชาติ ซึ่งมีรองนายกรัฐมนตรีที่นายกรัฐมนตรีมอบหมายเป็นประธาน เพื่อพัฒนาประเทศให้มีความสมดุลทั้งด้านวัตถุและจิตใจ โดยมีแนวคิดให้ “คุณธรรมนำการพัฒนา” พร้อมที่จะก้าวไปสู่ “สังคมคุณธรรม” ตามยุทธศาสตร์ชาติ ๒๐ ปี โดยเน้นการพัฒนาศักยภาพคนตลอดช่วงชีวิต ควบคู่ไปกับการปฏิรูปที่สำคัญทั้งในส่วนของการปรับเปลี่ยนค่านิยมและวัฒนธรรม เพื่อให้คนมีความดีอยู่ใน “วิถี” การดำเนินชีวิตและมีจิตสำนึกร่วมในการสร้างครอบครัวที่เข้มแข็งอบอุ่น และสร้าง “สังคมคุณธรรม” ที่น่าอยู่ เป็น “สังคมคุณธรรมที่มั่นคง มั่งคั่ง ยั่งยืน”

ในปีพุทธศักราช ๒๕๖๓ ถึงแม้ว่าเกิดวิกฤติการแพร่ระบาดของโรคติดเชื้อไวรัสโคโรนา ๒๐๑๙ (COVID-19) ทุกภาคส่วนก็ได้รวมพลังอันยิ่งใหญ่ ร่วมเปลี่ยนสังคมไทยให้เป็น “สังคมคุณธรรม” ที่เอื้ออาทรและแบ่งปัน อยู่เย็นเป็นสุขได้อย่างแท้จริง โดยยึดมั่นคำสอนทางศาสนา น้อมนำศาสตร์พระราชาเรื่องปรัชญาของเศรษฐกิจพอเพียง และรักษาวิถีวัฒนธรรมไทย ด้วยการบูรณาการร่วมมือกันขับเคลื่อนแผนแม่บทส่งเสริมคุณธรรมแห่งชาติ ฉบับที่ ๑ (พ.ศ. ๒๕๕๙ - ๒๕๖๔) ในทุกพื้นที่ทั่วประเทศ

กระทรวงวัฒนธรรม โดยกรมการศาสนา และศูนย์คุณธรรม (องค์การมหาชน) ในฐานะฝ่ายเลขานุการคณะกรรมการส่งเสริมคุณธรรมแห่งชาติ ได้รวบรวมผลการดำเนินงานส่งเสริมคุณธรรม ภายใต้แผนแม่บทส่งเสริมคุณธรรมแห่งชาติ ฉบับที่ ๑ (พ.ศ. ๒๕๕๙ - ๒๕๖๔) ประจำปี ๒๕๖๓ ของคณะอนุกรรมการส่งเสริมคุณธรรมระดับกระทรวง ระดับจังหวัด กรุงเทพมหานคร ตลอดจนหน่วยงานภาครัฐ องค์กรอิสระ และภาคเอกชน เพื่อประชาสัมพันธ์ผลงานของแต่ละหน่วยงาน และเป็นประโยชน์ในการขับเคลื่อนแผนปฏิบัติการส่งเสริมคุณธรรมของแต่ละหน่วยงานต่อไป

(นายกิตติพันธ์ พานสุวรรณ)
อธิบดีกรมการศาสนา
กรรมการและเลขานุการคณะกรรมการส่งเสริมคุณธรรมแห่งชาติ













สารบัญ

คำนำ


๑ บทสรุปสำหรับผู้บริหาร


๗ บทนำ


๒๗ ผลการดำเนินงานของคณะอนุกรรมการส่งเสริมคุณธรรมระดับกระทรวง


๗๓ ผลการดำเนินงานของคณะอนุกรรมการส่งเสริมคุณธรรมกรุงเทพมหานคร


๗๙ ผลการดำเนินงานของคณะอนุกรรมการส่งเสริมคุณธรรมระดับจังหวัด


๘๑ ภาคกลาง


๑๓๙ ภาคเหนือ


๑๗๗ ภาคใต้


๒๐๙ ภาคตะวันออกเฉียงเหนือ


๒๕๓ ผลการดำเนินงานส่งเสริมคุณธรรมหน่วยงาน/องค์กร

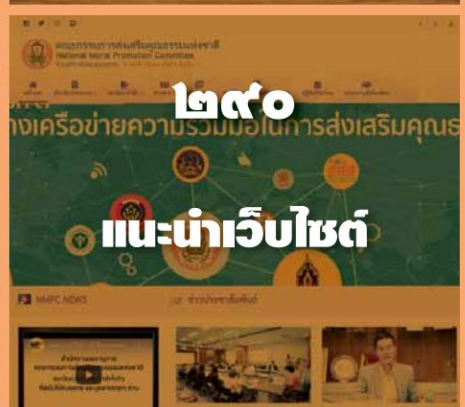
๒๙๐ แนะนำเว็บไซต์





“การที่เด็กและเยาวชนจะพัฒนาในทางจริยธรรมไปได้ดีนั้น ก็ควรจะได้อาศัยกัลยาณมิตรคอยช่วยเหลือหรือประคับประคองด้วยกัลยาณมิตร ที่สำคัญที่สุดสำหรับเด็กและเยาวชน ก็ควรจะได้แก่ผู้ใหญ่ทั้งหลายนั่นเอง แต่ปัญหาในปัจจุบันของเราก็คือ ผู้ใหญ่ของเราเป็นกัลยาณมิตรของเด็กและเยาวชนกันอยู่หรือไม่”

สมเด็จพระพุทธโฆษาจารย์ (ป.อ. ปยุตฺโต)

(จากหนังสือ “จริยธรรมสำหรับคนรุ่นใหม่” พ.ศ. ๒๕๖๐)





บทสรุปสำหรับผู้บริหาร

การขับเคลื่อนแผนแม่บทส่งเสริมคุณธรรมแห่งชาติ ฉบับที่ ๑ (พ.ศ. ๒๕๕๙ - ๒๕๖๔) คณะกรรมการส่งเสริมคุณธรรมแห่งชาติ มีนายวิษณุ เครืองาม รองนายกรัฐมนตรี ประธานกรรมการส่งเสริมคุณธรรมแห่งชาติ มีนโยบายให้ทุกภาคส่วนร่วมขับเคลื่อนแผนแม่บทส่งเสริมคุณธรรมแห่งชาติ โดยมีกลไกในการขับเคลื่อนระดับนโยบาย ได้แก่ คณะอนุกรรมการขับเคลื่อนแผนแม่บทส่งเสริมคุณธรรมแห่งชาติ มีนายกล้า สมตระกูล เป็นประธาน คณะอนุกรรมการด้านวิชาการการส่งเสริมคุณธรรมในสังคมไทย มีศาสตราจารย์อภิชัย พันธเสน เป็นประธาน คณะอนุกรรมการด้านประชาสัมพันธ์การส่งเสริมคุณธรรมในสังคมไทย มีนายกิตติพันธ์ ใจดี เป็นประธาน คณะอนุกรรมการด้านการประเมินชุมชน องค์กร อำเภอ และจังหวัดคุณธรรม มีปลัดกระทรวงวัฒนธรรม เป็นประธาน และระดับปฏิบัติการ ได้แก่ คณะอนุกรรมการส่งเสริมคุณธรรมระดับกระทรวง มีปลัดกระทรวง เป็นประธาน คณะอนุกรรมการส่งเสริมคุณธรรมกรุงเทพมหานคร มีปลัดกรุงเทพมหานคร เป็นประธาน และคณะอนุกรรมการส่งเสริมคุณธรรมระดับจังหวัด มีผู้ว่าราชการจังหวัด เป็นประธาน ได้ร่วมกับภาคีเครือข่ายในแต่ละภาคส่วนร่วมกันขับเคลื่อนแผนแม่บทส่งเสริมคุณธรรมแห่งชาติอย่างเข้มแข็ง เพื่อบรรลุเป้าหมาย คือ ประเทศชาติและประชาชน มั่นคง สงบสุขด้วยมิติทางศาสนา มั่งคั่ง เข้มแข็งด้วยวิถีวัฒนธรรมไทย ยั่งยืนด้วยหลักปรัชญาของเศรษฐกิจพอเพียง

ปีงบประมาณ พ.ศ. ๒๕๖๓ แม้ว่าเกิดการแพร่ระบาดของโรคติดเชื้อไวรัสโคโรนา ๒๐๑๙ หรือโควิด - ๑๙ ก่อให้เกิดอุปสรรคในการทำงานอย่างมาก แต่ทุกภาคส่วนก็ไม่ย่อท้อ ได้รวมพลังอันยิ่งใหญ่ ร่วมเปลี่ยนสังคมไทยให้เป็น “สังคมคุณธรรม” ที่เอื้ออาทรและแบ่งปัน อยู่เย็นเป็นสุขได้อย่างแท้จริง ซึ่งแต่ละภาคส่วนได้รวบรวมผลการส่งเสริมคุณธรรม ที่มีผลแห่งความสำเร็จ ก่อให้เกิดการเปลี่ยนแปลงของกลุ่มเป้าหมาย ด้วยการจัดกิจกรรมที่สอดคล้องกับการขับเคลื่อนแผนแม่บทส่งเสริมคุณธรรมแห่งชาติ ฉบับที่ ๑ (พ.ศ. ๒๕๕๙ - ๒๕๖๔) ใน ๓ ด้าน ดังนี้



๑. การนำหลักธรรมทางศาสนาไปสู่การปฏิบัติ ส่วนมากจัดกิจกรรมทางศาสนาในหน่วยงานโดยเชิญชวนบุคลากรในหน่วยงานเข้าร่วม และนำบุคลากรไปปฏิบัติธรรมหลักสูตรระยะสั้น เพื่ออบรมจิตใจให้เข้าใจการดำเนินชีวิตที่ถูกต้องตามทำนองคลองธรรม ส่งผลให้บุคลากรได้รับความรู้ความเข้าใจในหลักธรรม นำมาประยุกต์ใช้ในการปฏิบัติงาน เกิดจิตสำนึกที่ดี มีพลังในการทำงานอย่างมีความสุข

๒. การนำหลักปรัชญาของเศรษฐกิจพอเพียงไปสู่การปฏิบัติ ส่วนมากจัดกิจกรรมนำบุคลากรไปศึกษาดูงานด้านเศรษฐกิจพอเพียง เพื่อนำมาปรับใช้ในหน่วยงาน นอกจากนี้ มีการจัดกิจกรรมในหน่วยงาน เช่น การประหยัดทรัพยากร การออม การจัดอบรมและให้ความรู้ในเรื่องปรัชญาของเศรษฐกิจพอเพียง เป็นการกระตุ้นจิตสำนึกให้บุคลากรมีวิธีคิด ทัศนคติ และการประพฤติปฏิบัติที่สะท้อนการมีคุณธรรม จริยธรรม และค่านิยมที่ดี

๓. การดำรงรักษาไว้ซึ่งวิถีวัฒนธรรมไทยไปสู่การปฏิบัติ ส่วนมากจัดกิจกรรมแต่งกายด้วยชุดผ้าไทยทุกวันอังคารและวันศุกร์ เพื่อสืบสานและอนุรักษ์ความเป็นไทย และจัดกิจกรรมเนื่องในเทศกาลประเพณีต่าง ๆ ของไทย เพื่อให้บุคลากรมีความรู้ ความเข้าใจในวิถีความเป็นไทย บุคลากรได้รักษาและสืบสานประเพณีอันดีงามซึ่งเป็นเอกลักษณ์ประจำชาติให้คงอยู่สืบไป

และจากสถานการณ์แพร่ระบาดของโรคติดเชื้อไวรัสโคโรนา ๒๐๑๙ (COVID-19) ทุกหน่วยงาน ได้แสดงออกถึงความเอื้อเฟื้อเผื่อแผ่ผ่านกิจกรรม “ตู้ปันสุข” และปรับเปลี่ยนการทำงานใหม่แต่ยังคงไว้ซึ่งคุณภาพและหัวใจบริการประชาชนภายใต้ “จิตอาสา” ที่อยู่ในหัวใจของทุกคน ทำให้ประเทศชาติของเราได้รับการยอมรับและเป็นแบบอย่างให้กับนานาชาติ





นอกจากนี้ กระทรวงวัฒนธรรมได้ยกระดับการดำเนินการชุมชนคุณธรรมน้อมนำหลักปรัชญาของเศรษฐกิจพอเพียง ขับเคลื่อนด้วยพลังบวร ตามแผนแม่บทส่งเสริมคุณธรรมแห่งชาติ ฉบับที่ ๑ (พ.ศ. ๒๕๕๙ - ๒๕๖๔) ซึ่งมีจำนวนกว่า ๒๒,๐๐๐ แห่งทั่วประเทศ ได้ดำเนินการในรูปแบบ “บวร On Tour” โดยใช้พลังบวรในการส่งเสริมการท่องเที่ยว และกระตุ้นเศรษฐกิจฐานราก ชุมชน นำวิถีวัฒนธรรมที่เป็นเอกลักษณ์ของชุมชน มาสร้างแหล่งเรียนรู้และเส้นทางการท่องเที่ยวเชิงวัฒนธรรม โดยประสานความร่วมมือกับหน่วยงานที่เกี่ยวข้องทุกฝ่าย ในการเข้ามาช่วยสนับสนุนการดำเนินงานเพื่อสร้างความสมานสามัคคี และสร้างให้คนไทยมีคุณธรรมจริยธรรม และดำเนินชีวิตโดยมีหลักธรรมคำสอนทางศาสนาเป็นเครื่องยึดเหนี่ยวจิตใจ นำหลักปรัชญาของเศรษฐกิจพอเพียงมาปรับใช้ และสืบสานวัฒนธรรมไทยที่ดีงาม ตามนโยบายของรัฐบาลที่เน้นส่งเสริมให้นำพลัง “บวร” (บ้าน-ชุมชน/วัด-ศาสนสถาน/โรงเรียน-ราชการ) ให้มีบทบาทในการสร้างสังคมคุณธรรม

ทั้งนี้ มีผลการดำเนินงานเป็นที่ประจักษ์ ที่ทุกภาคส่วนยังคงดำเนินการอย่างต่อเนื่องได้แก่ การส่งเสริมคุณธรรมใน ๔ กลุ่มเป้าหมาย ได้แก่ ชุมชนคุณธรรม องค์กรคุณธรรม อำเภอคุณธรรม และจังหวัดคุณธรรม ซึ่งได้ดำเนินการมาตั้งแต่ปี พ.ศ. ๒๕๖๑ และเป็นที่น่ายินดีที่มีการต่อยอดการดำเนินงานให้กว้างขวางมากยิ่งขึ้น ซึ่งในระยะแรกมีการดำเนินการเฉพาะหน่วยงานราชการระดับกระทรวง ระดับจังหวัด และหน่วยงานองค์กรอิสระต่าง ๆ แต่ปัจจุบันได้ขยายไปสู่บริษัทองค์กรธุรกิจเอกชน ให้ความสนใจในการส่งเสริมและพัฒนาคุณธรรมในภาคธุรกิจเอกชน เป็นองค์กรที่ยืนหยัดในมิติด้านคุณธรรม ๓ ประการ คือ ส่งเสริมให้พนักงานในองค์กรเป็นคนดี มีระบบการบริหารจัดการที่ดีเป็นธรรมาภิบาล และแสดงออกถึงความรับผิดชอบต่อสังคมส่วนรวม ตามหลักเกณฑ์ระดับการพัฒนาเทียบเท่าในขั้นระดับการเป็นองค์กรคุณธรรมต้นแบบ นำมาสู่การถอดความสำเร็จจากองค์กรที่เข้าร่วมโครงการ ๔๙ องค์กรธุรกิจคุณธรรมต้นแบบ ภายใต้โครงการส่งเสริมองค์กรสุขภาวะภาคเอกชนเพื่อขับเคลื่อนสู่องค์กรคุณธรรม โดยความร่วมมือกันสามฝ่ายระหว่างศูนย์คุณธรรม (องค์การมหาชน) สสส. และมูลนิธิหัวใจอาสา

กระทรวงวัฒนธรรม โดย กรมการศาสนา และศูนย์คุณธรรม (องค์การมหาชน) ในฐานะฝ่ายเลขานุการคณะกรรมการส่งเสริมคุณธรรมแห่งชาติ ขอขอบคุณทุกหน่วยงานที่ได้ร่วมมือกันขับเคลื่อนแผนแม่บทส่งเสริมคุณธรรมแห่งชาติ ฉบับที่ ๑ (พ.ศ. ๒๕๕๙ - ๒๕๖๔) อย่างต่อเนื่อง และในปี พ.ศ. ๒๕๖๔ ซึ่งเป็นปีสุดท้ายของแผนฉบับนี้ หวังว่าทุกภาคส่วนจะเกิดความภาคภูมิใจในสิ่งที่ทุกท่านได้ก่อการดีให้เกิดขึ้น ได้ร่วมกันพัฒนาชุมชน สังคม ประเทศชาติสู่สังคมคุณธรรมที่มีความรัก สามัคคี มั่นคง มั่งคั่ง อย่างยั่งยืน





“มนุษย์เมื่ออาศัยแผ่นดินย่อมสามารถปลูกพืชต่าง ๆ ขึ้นได้ ฉันใด คนดีเมื่ออาศัยความกตัญญูกตเวทีย่อมสามารถปลูกฝังคุณธรรมทั้งหลายลงในจิตใจได้ ฉันนั้น ตรงกันข้าม คนอกตัญญูที่แล้งน้ำใจจัดเป็นคนไม่ดี แม้คนอื่น จะพยายามปลูกฝังความดีอื่นใดลงไปในจิตใจของเขาสักเท่าไรก็ปลูกไม่ขึ้น”

พระพรหมบัณฑิต (ประยูร ธมฺมจิตฺโต)

(จากพระธรรมเทศนา ภูมิกถา)



บทนำ



สังคมไทยเจริญรุ่งเรืองมาได้ทุกวันนี้ เพราะไทยมีสามสถาบันหลักของชาติ คือ มีชาติเป็นดินแดนที่อยู่อาศัยเป็นเกียรติภูมิของไทย มีศาสนาที่สอนให้ทุกคนเป็นคนดี และมีพระมหากษัตริย์ พระผู้ครองแผ่นดินโดยธรรมเพื่อประโยชน์สุขของพสกนิกร สามสถาบันหลักนี้ จึงมีคุณูปการต่อชาวไทยอย่างยิ่ง โดยเป็นเสาหลักสำคัญ เป็นที่ยึดเหนี่ยวจิตใจของคนไทยให้เกิดความรัก ความสามัคคี และร่วมแรงร่วมใจกันพัฒนาชาติบ้านเมืองเพื่อธำรงไว้ซึ่งความเป็นชาติศรัทธายึดมั่นในศาสนา และเคารพเทิดทูนในสถาบันพระมหากษัตริย์

ดังนั้น คนไทยทุกคน จึงควรรักชาติ รักศาสนา และจงรักภักดีในสถาบันพระมหากษัตริย์ ด้วยใจอันบริสุทธิ์ โดย**ยึดมั่นและปฏิบัติตามหลักธรรมทางศาสนา น้อมนำหลักปรัชญาของเศรษฐกิจพอเพียงในพระบาทสมเด็จพระเจ้าอยู่หัว รัชกาลที่ ๙ มาปฏิบัติ เพื่อน้อมรำลึกถึงพระมหากรุณาธิคุณและร่วมกันธำรงรักษาชาติด้วยการสืบสานวิถีวัฒนธรรมไทย** ช่วยกันสร้างสรรค์สังคมแห่งคุณธรรมให้มีการพัฒนาที่สมดุล ภาคภูมิใจในอัตลักษณ์ความเป็นไทย และอยู่ร่วมกันอย่างสันติสุข อันเป็นนโยบายสำคัญของรัฐบาล **พลเอก ประยุทธ์ จันทร์โอชา นายกรัฐมนตรี** ที่มีความมุ่งมั่นที่จะแก้ไขปัญหาสังคม โดยเฉพาะปัญหาที่สะท้อนถึงวิกฤตการณ์ด้านคุณธรรมจริยธรรมของคนในชาติ โดยส่งเสริมให้นำศาสนา วัฒนธรรมและความเป็นไทยมาสร้างสรรค์สังคมไทยให้เกิดความเข้มแข็งอย่างมีคุณภาพและคุณธรรม ส่งเสริมให้องค์การทางศาสนามีบทบาทในการปลูกฝังคุณธรรม จริยธรรม สร้างค่านิยม จิตสำนึกที่ดีแก่ประชาชน เพื่อให้สังคมเกิดความ**มั่นคง** สงบสุขร่มเย็นด้วยมิติทางศาสนา รวมทั้งระบบเศรษฐกิจเกิดความ**มั่งคั่ง** เข้มแข็งบนวิถีวัฒนธรรมไทย ภูมิปัญญาของท้องถิ่น ภายใต้หลักปรัชญาของเศรษฐกิจพอเพียง**อย่างยั่งยืน** ตามยุทธศาสตร์ประชารัฐของรัฐบาลที่ต้องการให้สร้างพลังการทำความดีเพื่อชาติและประชาชน โดยเป็นความร่วมมือระหว่างรัฐกับประชาชน รวมทั้งมุ่งหวังที่จะเห็น ๓ สถาบันหลักของชาติมีความเข้มแข็ง เป็นฐานรากเชื่อมร้อยให้บ้านเมืองสมานฉันท์และมั่นคงอย่างยั่งยืน จึงเป็นเหตุผลที่ทำให้เกิด **“แผนแม่บทส่งเสริมคุณธรรมแห่งชาติ ฉบับที่ ๑ (พ.ศ. ๒๕๕๙ - ๒๕๖๔)”** ฉบับนี้ขึ้น เพื่อสนองนโยบายรัฐบาลที่ต้องการพัฒนาประเทศให้สมดุลทั้งทางวัตถุและจิตใจควบคู่กันไป ให้ **“คุณธรรมนำการพัฒนา”** สร้างสังคมแห่งคุณธรรมตามแผนยุทธศาสตร์ชาติ ๒๐ ปี



คณะกรรมการส่งเสริมคุณธรรมแห่งชาติ ได้มีนโยบายในการขับเคลื่อน**แผนแม่บทส่งเสริมคุณธรรมแห่งชาติ ฉบับที่ ๑ (พ.ศ. ๒๕๕๙ - ๒๕๖๔)** โดยนำกลไกประชารัฐมาใช้เป็นแนวทางในการขับเคลื่อนการส่งเสริมและพัฒนาคนไทยให้มีความรู้คู่คุณธรรม เกิดเป็นสังคมคุณธรรมอย่างมั่นคง มั่งคั่ง และยั่งยืน

ในปีพุทธศักราช ๒๕๖๓ แม้ว่าเกิดการแพร่ระบาดของโรคติดเชื้อไวรัสโคโรนา ๒๐๑๙ หรือโควิด - ๑๙ ก็ตาม แต่ทุกภาคส่วนได้รวมพลังอันยิ่งใหญ่ ร่วมเปลี่ยนสังคมไทยให้เป็น “สังคมคุณธรรม” ที่เอื้ออาทรและแบ่งปัน อยู่เย็นเป็นสุขได้อย่างแท้จริง โดยยึดมั่นคำสอนทางศาสนา น้อมนำศาสตร์พระราชาเรื่องปรัชญาของเศรษฐกิจพอเพียง และรักษาวิถีวัฒนธรรมไทย ด้วยการบูรณาการร่วมมือกันขับเคลื่อนแผนแม่บทส่งเสริมคุณธรรมแห่งชาติ ฉบับที่ ๑ (พ.ศ. ๒๕๕๙ - ๒๕๖๔) ในทุกพื้นที่ทั่วประเทศอย่างน่าชื่นชม เป็นแบบอย่างด้านคุณธรรมทั้งในประเทศไทยและนานาชาติ






การขับเคลื่อนแผนแม่บทส่งเสริมคุณธรรมแห่งชาติ ฉบับที่ ๑ (พ.ศ. ๒๕๕๙ - ๒๕๖๔) ของคณะอนุกรรมการภายใต้คณะกรรมการส่งเสริมคุณธรรมแห่งชาติ ระดับนโยบาย

คณะอนุกรรมการฯ ระดับนโยบาย มี ๔ คณะ ได้แก่ คณะอนุกรรมการขับเคลื่อนแผนแม่บทส่งเสริมคุณธรรมแห่งชาติ คณะอนุกรรมการด้านวิชาการการส่งเสริมคุณธรรมในสังคมไทย คณะอนุกรรมการด้านประชาสัมพันธ์การส่งเสริมคุณธรรมในสังคมไทย และคณะอนุกรรมการด้านการประเมินชุมชน องค์กร อำเภอ และจังหวัดคุณธรรม มีส่วนสำคัญในการวางกรอบนโยบายและติดตามการส่งเสริมคุณธรรมและขับเคลื่อนแผนแม่บทส่งเสริมคุณธรรมแห่งชาติ ฉบับที่ ๑ (พ.ศ. ๒๕๕๙ - ๒๕๖๔) เพื่อให้ทุกภาคส่วนนำไปขับเคลื่อนต่อในพื้นที่ให้เกิดเป็นรูปธรรม

การขับเคลื่อนแผนแม่บทส่งเสริมคุณธรรมแห่งชาติ ฉบับที่ ๑ (พ.ศ. ๒๕๕๙ - ๒๕๖๔) ของคณะอนุกรรมการภายใต้คณะกรรมการส่งเสริมคุณธรรมแห่งชาติ ระดับปฏิบัติการ

คณะอนุกรรมการฯ ระดับปฏิบัติการ มี ๓ คณะ ได้แก่ คณะอนุกรรมการส่งเสริมคุณธรรมระดับกระทรวง มีปลัดกระทรวงทุกกระทรวง เป็นประธาน คณะอนุกรรมการส่งเสริมคุณธรรมกรุงเทพมหานคร มีปลัดกรุงเทพมหานคร เป็นประธาน และคณะอนุกรรมการส่งเสริมคุณธรรมระดับจังหวัด มีผู้ว่าราชการจังหวัดทุกจังหวัด เป็นประธาน และคณะกรรมการส่งเสริมคุณธรรมของหน่วยงานอิสระต่าง ๆ มีส่วนสำคัญในการขับเคลื่อนการส่งเสริมคุณธรรมในพื้นที่ให้เกิดผลสำเร็จ โดยได้ร่วมกับภาคีเครือข่ายในแต่ละภาคส่วนขับเคลื่อนแผนแม่บทส่งเสริมคุณธรรมแห่งชาติอย่างเข้มแข็ง เพื่อบรรลุเป้าหมายของแผนแม่บทส่งเสริมคุณธรรมแห่งชาติฯ คือ ประเทศชาติและประชาชน มั่นคง สงบสุข ด้วยมิติทางศาสนา มั่งคั่ง เข้มแข็งด้วยวิถีวัฒนธรรมไทย ยั่งยืน ด้วยหลักปรัชญาของเศรษฐกิจพอเพียง

ความเชื่อมโยงและความสอดคล้องกับยุทธศาสตร์ชาติและแผนสำคัญต่าง ๆ

แผนแม่บทส่งเสริมคุณธรรมแห่งชาติ ฉบับที่ 1 (พ.ศ. 2559 – 2564)

วิสัยทัศน์

สังคมไทยมีคุณธรรมเป็นรากฐานที่สำคัญในการดำรงชีวิต สืบสานความเป็นไทย อยู่ร่วมกันด้วยความสันติสุข ในประเทศไทย ประชาคมอาเซียนและประชาคมโลกอย่างยั่งยืน

แผนระดับที่ 1 ยุทธศาสตร์ชาติ (พ.ศ. 2561 – 2580)

ยุทธศาสตร์ที่ 3 ด้านการพัฒนาและเสริมสร้างศักยภาพทรัพยากรมนุษย์

- ปรับเปลี่ยนค่านิยมและวัฒนธรรม
- เสริมสร้างคนไทยให้มีสุขภาวะที่ดี
- สร้างสภาพแวดล้อมที่เอื้อต่อการพัฒนาคน

แผนระดับที่ 2

1 แผนแม่บทภายใต้ยุทธศาสตร์ชาติ

ประเด็นที่ 10: ปรับเปลี่ยนค่านิยมและวัฒนธรรม

คนไทยมีคุณธรรมจริยธรรม ค่านิยมที่ดีงาม น้อมนำหลักปรัชญาของเศรษฐกิจพอเพียง

พอเพียง – สุจริต – จิตสาธารณะ – รับผิดชอบ – เป็นธรรม

2 แผนพัฒนาการเศรษฐกิจและสังคมแห่งชาติ ฉบับที่ 12 (พ.ศ. 2560 - 2564)

ยุทธศาสตร์ที่ 1: การเสริมสร้างและพัฒนาศักยภาพทุนมนุษย์ "คนไทยเป็นมนุษย์ที่สมบูรณ์"

- คนดี มีคุณธรรมค่านิยมที่ดี จิตสาธารณะ
- คนเก่ง มีทักษะความรู้ พัฒนาตลอดชีวิต
- สุขภาวะดีมีความสุข ครอบครัวอบอุ่น มีทักษะความรู้







3 นโยบายและแผนระดับชาติว่าด้วยความมั่นคงแห่งชาติ (พ.ศ. 2562 – 2565)

นโยบายที่ 1: เสริมสร้างความมั่นคงของสถาบันชาติและการปกครองระบอบประชาธิปไตยอันมีพระมหากษัตริย์ทรงเป็นพระประมุข

ประเด็นความมั่นคงที่ 1
การเสริมสร้างความมั่นคงของมนุษย์

แผนระดับที่ 3 แผนแม่บทส่งเสริมคุณธรรมแห่งชาติ ฉบับที่ 1 (พ.ศ. 2559 – 2564)

- วางรากฐานการพัฒนาคนให้มีคุณธรรมตามหลักศาสนา ปรัชญาของเศรษฐกิจพอเพียง และวิถีวัฒนธรรมไทย
- พัฒนาระบบบริหารจัดการด้านการส่งเสริมคุณธรรม
- ส่งเสริมทุกภาคส่วนร่วมกันเป็นเครือข่ายส่งเสริมคุณธรรม
- ส่งเสริมให้ประเทศไทยเป็นแบบอย่างด้านคุณธรรมในระดับนานาชาติ



เกิดองค์กร ชุมชน อำเภอ และจังหวัดคุณธรรมทั่วประเทศ ที่มีสมาชิก "ปฏิบัติตามหลักธรรมทางศาสนา หลักปรัชญาของเศรษฐกิจพอเพียง และวิถีวัฒนธรรมไทยที่ดีงาม" และมีผลงานด้านคุณธรรมเชิงประจักษ์ที่สามารถจับต้องได้

คนไทยมีคุณธรรมพึงประสงค์ 4 ประการ

พอเพียง วินัย สุจริต จิตอาสา



กรมการศาสนา สำนักงานเลขานุการคณะกรรมการส่งเสริมคุณธรรมแห่งชาติ โทร. 0 2209 3732 - 3

http://www.nmpc.go.th

แผนผังการดำเนินงานตามแผนแม่บทส่งเสริมคุณธรรมแห่งชาติ ฉบับที่ ๑ (พ.ศ.๒๕๕๙-๒๕๖๔) ในระดับกระทรวง/จังหวัด/องค์กร หน่วยงาน

คณะกรรมการส่งเสริมคุณธรรม

ระดับนโยบาย

๑. คณะอนุกรรมการขับเคลื่อนแผนแม่บทส่งเสริมคุณธรรมแห่งชาติ
๒. คณะอนุกรรมการด้านวิชาการการส่งเสริมคุณธรรมในสังคมไทย
๓. คณะอนุกรรมการด้านประชาสัมพันธ์การส่งเสริมคุณธรรมในสังคมไทย
๔. คณะอนุกรรมการด้านการประเมินชุมชน องค์กร อำเภอ และจังหวัดคุณธรรม

ระดับปฏิบัติการ

๑. คณะอนุกรรมการส่งเสริมคุณธรรม ระดับกระทรวง
๒. คณะอนุกรรมการส่งเสริมคุณธรรม ระดับจังหวัด
๓. คณะอนุกรรมการส่งเสริมคุณธรรม กรุงเทพมหานคร

จัดทำแผนแม่บทและแผนปฏิบัติการส่งเสริมคุณธรรม ระดับกระทรวง/จังหวัด องค์กร หน่วยงาน

บูรณาการทำงานร่วมกับแผนอื่นๆ และภาคส่วนต่างๆ เชื่อมโยงกับแผนงานตามภารกิจของหน่วยงาน และแผนปฏิบัติการป้องกันและปราบปรามการทุจริตและประมวลจริยธรรมข้าราชการพลเรือน ตามบริบทของหน่วยงาน

การขับเคลื่อน

- เน้นสร้างมนุษย์ที่สมบูรณ์แบบ สร้างความเข้มแข็งจากภายใน สร้างสังคมเกื้อกูลและแบ่งปัน ตามยุทธศาสตร์ชาติ ๒๐ ปี ของรัฐบาล
- เน้นส่งเสริมคุณธรรม พอเพียง วินัย สุจริต จิตอาสา
- เน้นส่งเสริมให้มีการจัดกิจกรรมเทิดทูนสถาบันชาติ ศาสนา และพระมหากษัตริย์
- เน้นสนับสนุนให้มีการพัฒนาคุณธรรมจริยธรรมในหน่วยงาน ทั้งภาครัฐ ภาคเอกชน และภาคประชาชน
- เน้นสร้างและขยายเครือข่ายชุมชน องค์กร หรือหน่วยงานให้มีคุณธรรมตามภารกิจ
- ดำเนินการตามแผนแม่บทและแผนปฏิบัติการส่งเสริมคุณธรรม ระดับกระทรวง/จังหวัด/องค์กร หน่วยงาน

ติดตามผล

- ติดตามประเมินผลแผนแม่บทส่งเสริมคุณธรรม ระดับกระทรวง/จังหวัด/องค์กร หน่วยงาน
- ติดตามประเมินผลแผนปฏิบัติการส่งเสริมคุณธรรม ระดับกระทรวง/จังหวัด/องค์กร หน่วยงาน

รายงานผล

- รายงานผลการดำเนินงานตามแผนแม่บท และแผนปฏิบัติการส่งเสริมคุณธรรม ระดับกระทรวง/จังหวัด/องค์กร หน่วยงาน

คณะกรรมการส่งเสริมคุณธรรมแห่งชาติ

คณะรัฐมนตรี





การขับเคลื่อนชุมชนคุณธรรมด้วย “พลังบวร” น้อมนำศาสตร์พระราชาสู่การพัฒนาอย่างยั่งยืน

ด้วยรัฐบาลภายใต้การนำของพลเอก ประยุทธ์ จันทร์โอชา นายกรัฐมนตรี มีนโยบายส่งเสริมให้นำพลัง “บวร” (บ้าน-ชุมชน/วัด-ศาสนสถาน/โรงเรียน-ราชการ) ให้มีบทบาทในการสร้างสังคมคุณธรรม โดยมีข้อสั่งการในคราวประชุมคณะรัฐมนตรี เมื่อวันที่ ๑ ตุลาคม ๒๕๖๒ ว่า “ให้กระทรวงวัฒนธรรมเป็นหน่วยงานหลัก ร่วมกับหน่วยงานที่เกี่ยวข้อง ได้แก่ สำนักงานพระพุทธศาสนาแห่งชาติ กระทรวงศึกษาธิการ กระทรวงการพัฒนาสังคมและความมั่นคงของมนุษย์ นำหลักการพลัง “บวร : บ้าน-ชุมชน/วัด-ศาสนสถาน/โรงเรียน-ราชการ)” ซึ่งถือเป็นสถาบันที่มีความใกล้ชิดต่อวิถีชีวิตของคนไทย ไปขับเคลื่อนและดำเนินกิจกรรมต่าง ๆ ให้เป็นแหล่งปลูกฝัง บ่มเพาะ และเผยแพร่องค์ความรู้ที่มีประโยชน์ เพื่อพัฒนาจิตใจและจิตสำนึกด้านจริยธรรมให้แก่ประชาชนทุกระดับให้มีจิตสำนึกรับผิดชอบต่อส่วนรวม รู้รักสามัคคี เสียสละ และกตัญญูรู้คุณ ซึ่งเป็นคุณสมบัติของคนไทยที่ควรธำรงรักษาไว้ รวมทั้งให้เป็นแหล่งกระจายข้อมูลข่าวสารที่ถูกต้องเกี่ยวกับนโยบายต่าง ๆ ของรัฐบาลเพื่อให้ประชาชนเข้าใจและเข้าถึงโครงการต่าง ๆ ดังกล่าวอย่างทั่วถึงและเท่าเทียมกัน”









กระทรวงวัฒนธรรม ได้สนองนโยบายรัฐบาลดังกล่าว ด้วยการขยายผลโครงการชุมชนคุณธรรมน้อมนำหลักปรัชญาของเศรษฐกิจพอเพียง ขับเคลื่อนด้วยพลังบวร ตามแผนแม่บทส่งเสริมคุณธรรมแห่งชาติ ฉบับที่ ๑ (พ.ศ. ๒๕๕๙ - ๒๕๖๔) ซึ่งมีจำนวนกว่า ๒๒,๐๐๐ แห่งทั่วประเทศ มาดำเนินการในรูปแบบ “บวร On Tour” โดยใช้พลังบวรในการส่งเสริมการท่องเที่ยว และกระตุ้นเศรษฐกิจฐานราก ชุมชน นำวิถีวัฒนธรรมที่เป็นเอกลักษณ์ของชุมชนมาสร้างแหล่งเรียนรู้ และเส้นทางการท่องเที่ยวเชิงวัฒนธรรม โดยประสานความร่วมมือกับหน่วยงานที่เกี่ยวข้องทุกฝ่าย ได้แก่ กระทรวงศึกษาธิการ กระทรวงการพัฒนาสังคมและความมั่นคงของมนุษย์ กระทรวงเกษตรและสหกรณ์ สำนักงานพระพุทธศาสนาแห่งชาติ และโดยเฉพาะกระทรวงมหาดไทย ในการเข้ามาช่วยสนับสนุนการดำเนินงานเพื่อสร้างความสมานสามัคคี และสร้างให้คนไทยมีคุณธรรมจริยธรรม และดำเนินชีวิตโดยมีหลักธรรมคำสอนทางศาสนาเป็นเครื่องยึดเหนี่ยวจิตใจ นำหลักปรัชญาของเศรษฐกิจพอเพียงมาปรับใช้ และสืบสานวัฒนธรรมไทยที่ดีงาม



ปัจจุบันมีชุมชนต้นแบบ “บวร On Tour” จำนวน ๘๒ ชุมชน ทั่วประเทศ แบ่งเป็นในเขตพื้นที่กรุงเทพมหานคร ๖ ชุมชน และต่างจังหวัด ๗๖ ชุมชน ซึ่งคาดว่าจะสร้างรายได้เฉลี่ยไม่น้อยกว่าหนึ่งล้านแปดแสนบาทต่อชุมชน/ต่อปี และในอนาคตมีเป้าหมายให้เกิดชุมชนคุณธรรม “บวร On Tour” เป็น ๑,๐๐๐ แห่งทั่วประเทศ ซึ่งกระทรวงวัฒนธรรมได้รายงานผลการดำเนินงานต่อคณะรัฐมนตรีรับทราบแล้วเมื่อวันที่ ๒๙ กรกฎาคม ๒๕๖๓









การติดตามการขับเคลื่อนแผนแม่บทส่งเสริมคุณธรรมแห่งชาติ ฉบับที่ ๑ (พ.ศ. ๒๕๕๙ - ๒๕๖๔) ประจำปีงบประมาณ พ.ศ. ๒๕๖๓

กรมการศาสนาและศูนย์คุณธรรม (องค์การมหาชน) ในฐานะฝ่ายเลขานุการคณะกรรมการส่งเสริมคุณธรรมแห่งชาติ ได้จัดประชุมติดตามการขับเคลื่อนแผนแม่บทส่งเสริมคุณธรรมแห่งชาติ ประจำปีงบประมาณ พ.ศ. ๒๕๖๓ ทุกภาคทั่วประเทศ มีผู้เข้าร่วมประชุมที่เป็นคณะอนุกรรมการส่งเสริมคุณธรรมระดับกระทรวง ระดับจังหวัด และเครือข่ายส่งเสริมคุณธรรมกว่า ๗๐๐ คน เพื่อให้กำลังใจซึ่งกันและกัน และเป็นเวทีสำหรับการแลกเปลี่ยนเรียนรู้ถึงการทำงานในภาวะที่เกิดระบาดของโรคติดเชื้อไวรัสโคโรนา ๒๐๑๙

บรรยากาศในการประชุมเต็มไปด้วยความชื่นมื่นอบอุ่นและมีไมตรีจิตเสมือนญาติที่ห่างไกล ไม่ได้เจอกันมานาน มีการนำเสนอประสบการณ์การทำงาน **ตามนโยบาย“คุณธรรมนำการพัฒนา” ที่มีความสำคัญและเกี่ยวข้องกับทุกคนในชาติ** โดยมีเป้าหมายพัฒนาคุณธรรมใน ๔ กลุ่มเป้าหมาย ได้แก่ องค์กร ชุมชน อำเภอ และจังหวัด ให้มีคุณธรรม มี**ความดีอยู่ใน “วิถีชีวิต”** เพื่อก้าวสู่ **“สังคมคุณธรรมที่มั่นคง มั่งคั่ง ยั่งยืน”** ที่รักและเคารพเทิดทูนในสถาบันชาติ ศาสนาและพระมหากษัตริย์ เป็นอนาคตชาติที่เข้มแข็ง

มีประเด็นข้อคิดเห็นและข้อเสนอแนะที่ได้จากการประชุมเพื่อให้ฝ่ายเลขานุการคณะกรรมการส่งเสริมคุณธรรมแห่งชาตินำไปพัฒนาต่อ ดังนี้

- กิจกรรมในการประชุมทำให้ผู้ที่มีหน้าที่รับผิดชอบเกี่ยวข้องกับแผนแม่บทฯ ได้ความรู้มากขึ้น จึงควรมีการจัดกิจกรรมในลักษณะนี้อย่างต่อเนื่อง โดยมีภาคี หน่วยงาน องค์กร ที่ร่วมขับเคลื่อนแผนแม่บทฯ เข้าร่วมประชุมเพื่อสร้างความเข้าใจแนวทางการขับเคลื่อน และสามารถบูรณาการการขับเคลื่อนได้อย่างแท้จริง
- ควรให้มีการขยายผลให้เข้มข้น โดยมีหน่วยงานต้นแบบ ถอดบทเรียน เผยแพร่สู่สาธารณชนผ่านสื่อช่องทางต่าง ๆ และให้สื่อมวลชนมาร่วมเพื่อเป็นส่วนหนึ่งในการขับเคลื่อนให้มากขึ้น
- หน่วยงานหลักยังไม่มีการบูรณาการที่ครอบคลุม ยังขาดความเข้าใจและการประสานงานที่ดีระหว่างหน่วยงานในพื้นที่
- ควรมีการอุดหนุนงบประมาณให้ชุมชนคุณธรรม เพื่อขับเคลื่อนกิจกรรมได้อย่างต่อเนื่องและยั่งยืน และให้มีการขยายผลสู่เป้าหมายระดับเด็กและเยาวชน สนับสนุนให้จิตอาสาที่ดำเนินงานด้านคุณธรรม เพื่อเป็นวิทยากรและช่วยเสริมสร้างเครือข่าย

- ควรมีกิจกรรมการแลกเปลี่ยนที่จะเป็นประโยชน์ต่อการขับเคลื่อนมากกว่านี้ เช่น การสะท้อนปัญหาจากเครือข่าย/บทบาทของส่วนกลางที่จะเป็นแบบอย่าง

- ควรเพิ่มจำนวนเครือข่ายเข้าร่วมให้มากกว่านี้ รวมถึงเครือข่ายทางศาสนาและกลุ่มเยาวชนเพื่อจะได้ทราบปัญหาและแนวทางแก้ปัญหาที่หลากหลายยิ่งขึ้น และเพิ่มการแสดงผลงานขององค์กร

- การจัดทำแผนแม่บทส่งเสริมคุณธรรม ฉบับที่ ๒ ต้องมีการวิจัยและการจัดทำฐานข้อมูลซึ่งมีความสำคัญมากในการขับเคลื่อน

- การประชาสัมพันธ์ข้อมูลควรนำเรื่องที่ดีมาถ่ายทอดให้เห็นในวงกว้างเพื่อให้ประชาชนได้รับทราบข้อมูล

- เสนอให้มีผู้แทนจากสำนักงาน ก.พ. หรือ สำนักงาน ก.พ.ร เข้าร่วมประชุม เนื่องจากเป็นหน่วยงานที่มีภารกิจด้านการสร้างวัฒนธรรม จริยธรรม แนวคิดความประพฤติ และปลูกฝังสิ่งเหล่านี้ แก่ข้าราชการ พนักงานราชการ ลูกจ้าง เพื่อรับรู้และนำแผนแม่บทส่งเสริมคุณธรรมฯ ไปใช้ได้จริง

- ต้องเน้นย้ำให้ทุกคนทำความดีจากจิตสำนึก โดยไม่ต้องบังคับ เน้นทำความดีและละอายในการกระทำชั่ว ลดการเพิกเฉยเมื่อพบการกระทำผิด

การประชุมครั้งนี้ นับได้ว่าเป็นการรวมพลังของคนดี คือเป็นผู้ที่มีความมุ่งมั่นสร้างสังคมคุณธรรมโดยไม่เห็นแก่ความเหน็ดเหนื่อย ไม่มุ่งประโยชน์ส่วนตน เห็นแก่ประโยชน์ส่วนรวม หวังให้สังคมสงบสุข คนเก่ง คือเป็นผู้ที่หาช่องทางและวิธีการต่าง ๆ ในการส่งเสริมคุณธรรมให้ถึงกลุ่มเป้าหมายมากที่สุดด้วยวิชาความรู้และประสบการณ์ที่สั่งสมกันมา คนมีความสุข คือคนที่มีความสุข เกิดปิติและอิ่มเอมใจจากการทำงานเมื่อเห็นผู้อื่นได้ดีและมีความสุข


















กิจกรรมสนับสนุนการขับเคลื่อนแผนแม่บทส่งเสริมคุณธรรมแห่งชาติ ฉบับที่ ๑ (พ.ศ. ๒๕๕๙ - ๒๕๖๔) โดยศูนย์คุณธรรม (องค์การมหาชน)

ปี พ.ศ. ๒๕๖๓ ได้มีการขยายผลการดำเนินงานตามสาระสำคัญในประกาศเจตนารมณ์ของหน่วยงาน องค์กร เครือข่ายทางสังคมทุกภาคส่วน สู่การปฏิบัติอย่างเป็นรูปธรรมที่สอดคล้องกับแนวทางของแผนแม่บทส่งเสริมคุณธรรมแห่งชาติ ฉบับที่ ๑ (พ.ศ. ๒๕๕๙ - ๒๕๖๔) โดยได้ดำเนินการ ดังนี้

๑) ส่งเสริมกระบวนการขับเคลื่อนคุณธรรมเชิงพื้นที่ (จังหวัดคุณธรรม) โดยขยายผลการขับเคลื่อนจังหวัดคุณธรรมนำร่องในปี ๒๕๖๓ ให้เกิดผลสู่การเป็นจังหวัดคุณธรรมต้นแบบ จำนวน ๔ จังหวัดใน ๔ ภูมิภาค ได้แก่ ภาคเหนือ จังหวัดเชียงราย ภาคกลาง จังหวัดพระนครศรีอยุธยา ภาคตะวันออกเฉียงเหนือ จังหวัดอุดรธานี และภาคใต้ จังหวัดสุราษฎร์ธานี โดยมีแผนการขับเคลื่อนต่อเนื่องให้เกิดผลการเปลี่ยนแปลงเชิงรูปธรรมทั้งในระยะ ๓ ปี ทั้งในระดับชุมชน องค์กร อำเภอและจังหวัด เกิดการเชื่อมโยงการทำงานในรูปแบบกลุ่มเครือข่ายทางสังคม ๖ เครือข่าย ได้แก่ เครือข่ายภาครัฐ เครือข่ายภาคธุรกิจ เอกชน เครือข่ายศาสนา เครือข่ายการศึกษา เครือข่ายสื่อมวลชน และเครือข่ายภาคประชาสังคม ชุมชน ครอบครัว เด็กและเยาวชน มีเป้าหมายการขับเคลื่อนเชิงผลลัพธ์ที่จะเกิดขึ้นในระยะ ๑ - ๓ ปี ดังนี้

เป้าหมายการขับเคลื่อนปีที่ ๑

๑. หน่วยงานทุกภาคส่วนในจังหวัด เข้าใจแนวทางและร่วมขับเคลื่อน

๒. เกิดการรวมตัวขององค์กรเครือข่ายทางสังคมในจังหวัดอย่างเป็นรูปธรรม

๓. บุคลากร/แกนนำเครือข่าย/องค์กร ได้รับการพัฒนาศักยภาพเป็นวิทยากรส่งเสริมคุณธรรม

๔. ได้ประเด็นคุณธรรมร่วมของแต่ละเครือข่าย และภาพรวมจังหวัดที่จะขับเคลื่อน

๕. มีการประกาศเจตนารมณ์ร่วมกันที่จะขับเคลื่อนคุณธรรมในเวทีสมัชชาคุณธรรมจังหวัด/ภาค

บทบาทการเสริมหนุนของศูนย์คุณธรรม สนับสนุนกระบวนการ ค้นหาสถานการณ์และต้นทุนคุณธรรม สร้างแพลทฟอร์มการเชื่อมโยงกลุ่มเครือข่าย จัดอบรมวิทยากรส่งเสริมคุณธรรม จัดกระบวนการเรียนรู้ สนับสนุนเครื่องมือ และจัดสมัชชาคุณธรรมในระดับจังหวัด และเป็นที่ปรึกษาการขับเคลื่อน

เป้าหมายการขับเคลื่อนปีที่ ๒

๑. ทุกภาคส่วนเกิดการขับเคลื่อนคุณธรรมภาพรวมทั้งจังหวัดตามคุณธรรมเป้าหมาย

๒. มีการบรรจุการขับเคลื่อนคุณธรรมในยุทธศาสตร์จังหวัด

๓. เกิดกลไกขับเคลื่อนและกลไกการติดตาม ขยายผลอย่างเป็นระบบ

๔. มีเครื่องมือ องค์ความรู้ในการขับเคลื่อนของแต่ละเครือข่าย

๕. เกิดการแลกเปลี่ยนเรียนรู้ภายในกลุ่มเครือข่าย และระหว่างกลุ่มเครือข่ายในรูปแบบสมัชชา

คุณธรรม/ตลาดนัดคุณธรรม

บทบาทการเสริมหนุนของศูนย์คุณธรรม การพัฒนาวิทยากรให้เป็นวิทยากรกระบวนการในแต่ละเครือข่าย พัฒนากลไกการประเมิน ติดตามในระดับองค์กร เครือข่าย และจังหวัด จัดกระบวนการสมัชชาคุณธรรม และสนับสนุนเครื่องมือเพื่อยกระดับและพัฒนาต่อเนื่อง

เป้าหมายการขับเคลื่อนปีที่ ๓

๑. เกิดแหล่งเรียนรู้ องค์กร ชุมชนต้นแบบจากการขับเคลื่อนในเครือข่ายทางสังคม

๒. เกิดองค์ความรู้การเชื่อมโยงองค์กรเครือข่ายทางสังคมอย่างเป็นรูปธรรม สามารถเผยแพร่ขยายผลแก่จังหวัดอื่นได้

บทบาทการเสริมหนุนของศูนย์คุณธรรม จัดกระบวนการพัฒนายกระดับวิทยากรองค์กรต้นแบบในการเป็นที่ปรึกษา กระตุ้นให้เกิดแรงจูงใจในการคงไว้ซึ่งความดี สร้างระบบ มาตรการ ให้เกิดการขับเคลื่อนต่อเนื่องและอย่างยั่งยืน















ผลการดำเนินงานขับเคลื่อนคุณธรรมเชิงพื้นที่ (จังหวัดคุณธรรม) ในช่วงที่ผ่านมา

จังหวัด	ผลการขับเคลื่อนที่สำคัญ
เชียงราย	- เกิดกลไก กลุ่มเครือข่ายทางสังคม ๑๓ เครือข่าย - MOU ความร่วมมือด้านวิชาการ เพื่อสนับสนุนการขับเคลื่อนจังหวัดคุณธรรม ร่วมกับสถาบันการศึกษาระดับอุดมศึกษาในพื้นที่ ๕ แห่ง และหน่วยงานที่เกี่ยวข้อง ๓ แห่ง รวม ๘ แห่ง - ได้ ร่าง แผนและแนวทางการขับเคลื่อนคุณธรรมของเครือข่ายทางสังคมและจังหวัด - หน่วยงาน องค์กร ชุมชนแกนนำ เข้าร่วมกระบวนการอย่างต่อเนื่อง จำนวน ๘๐ องค์กร
พระนครศรีอยุธยา	- เกิดกลไก กลุ่มเครือข่ายทางสังคม ๑๐ เครือข่าย - MOU ความร่วมมือด้านวิชาการ เพื่อสนับสนุนการขับเคลื่อนจังหวัดคุณธรรม ร่วมกับสถาบันการศึกษาระดับอุดมศึกษาในพื้นที่ ๕ แห่ง และหน่วยงานที่เกี่ยวข้อง ๓ แห่ง รวม ๘ แห่ง - ได้ ร่าง แผนและแนวทางการขับเคลื่อนคุณธรรมของเครือข่ายทางสังคมและจังหวัด - หน่วยงาน องค์กร ชุมชนแกนนำ เข้าร่วมกระบวนการอย่างต่อเนื่อง จำนวน ๗๘ องค์กร
อุดรธานี	- เกิดกลไก กลุ่มเครือข่ายทางสังคม ๖ เครือข่าย - MOU ความร่วมมือด้านวิชาการ เพื่อสนับสนุนการขับเคลื่อนจังหวัดคุณธรรม ร่วมกับสถาบันการศึกษาระดับอุดมศึกษาในพื้นที่ ๖ แห่ง และหน่วยงานที่เกี่ยวข้อง ๓ แห่ง รวม ๙ แห่ง - ได้ ร่าง แผนและแนวทางการขับเคลื่อนคุณธรรมของเครือข่ายทางสังคมและจังหวัด - หน่วยงาน องค์กร ชุมชนแกนนำ เข้าร่วมกระบวนการอย่างต่อเนื่อง จำนวน ๖๓ องค์กร
สุราษฎร์ธานี	- เกิดกลไก กลุ่มเครือข่ายทางสังคม ๘ เครือข่าย - MOU ความร่วมมือด้านวิชาการ เพื่อสนับสนุนการขับเคลื่อนจังหวัดคุณธรรม ร่วมกับสถาบันการศึกษาระดับอุดมศึกษาในพื้นที่ ๓ แห่ง และหน่วยงานที่เกี่ยวข้อง ๓ แห่ง รวม ๖ แห่ง - ได้ ร่าง แผนและแนวทางการขับเคลื่อนคุณธรรมของเครือข่ายทางสังคมและจังหวัด - หน่วยงาน องค์กร ชุมชนแกนนำ เข้าร่วมกระบวนการอย่างต่อเนื่อง จำนวน ๘๒ องค์กร















๒) การจัดอบรมหลักสูตร “วิทยากรส่งเสริมคุณธรรม” เพื่อพัฒนาศักยภาพแกนนำการส่งเสริมคุณธรรมเพื่อสนับสนุนการขับเคลื่อนคุณธรรมร่วมกับกลไกคณะอนุกรรมการส่งเสริมคุณธรรมระดับจังหวัด ในกลุ่มจังหวัดต่าง ๆ ครอบคลุม ๔ ภูมิภาค จำนวน ๘ รุ่น เป้าหมายจัดอบรมพัฒนาศักยภาพวิทยากรแกนนำด้านคุณธรรม จำนวน ๘๖๐ คน ผลการจัดอบรมในช่วงไตรมาส ๑ - ๒ จัดอบรมฯ เสร็จสิ้นแล้ว จำนวน ๔ รุ่น มีผู้ผ่านการอบรมฯ จำนวน ๔๘๐ คน จาก ๑๔ จังหวัด



๓) การส่งเสริมและขับเคลื่อนองค์กรคุณธรรมภาคธุรกิจเอกชน

เป้าหมายสำคัญของการส่งเสริมการพัฒนาคุณธรรมในภาคธุรกิจเอกชน คือ การสร้างความร่วมมือและการเรียนรู้ระหว่างองค์กรภาคธุรกิจ ในการสร้างความตระหนัก บทบาท และความรับผิดชอบ ร่วมสร้างองค์กรส่งเสริมคุณธรรม ที่เป็นแหล่งสร้างคนดี เพื่อสังคมดี คือ เป็นองค์กรที่แสดงเจตนารมณ์และความมุ่งมั่นที่จะส่งเสริมคุณธรรมในองค์กร โดยมีการบริหารจัดการเป็นไปตามหลักธรรมาภิบาล มีการส่งเสริมสนับสนุนให้คนในองค์กรมีคุณธรรมเป็นฐานในการดำเนินชีวิต ทั้งในที่ทำงาน ครอบครัว และชุมชน และมีการรณรงค์และสนับสนุนการส่งเสริมคุณธรรมให้กับประชาชน ชุมชน และสังคมที่เกี่ยวข้อง ภาคธุรกิจเอกชน จึงเป็นหนึ่งในกลุ่มเครือข่ายทางสังคมในกระบวนการสมัชชาคุณธรรมแห่งชาติที่มีบทบาทสำคัญต่อการพัฒนาประเทศที่จะเป็นฐานในการสร้างคนดี เพื่อสังคมดี ร่วมกับภาคส่วนต่าง ๆ ทางสังคมตามแนวคิดสร้างสังคมคุณธรรม ตามภาพ

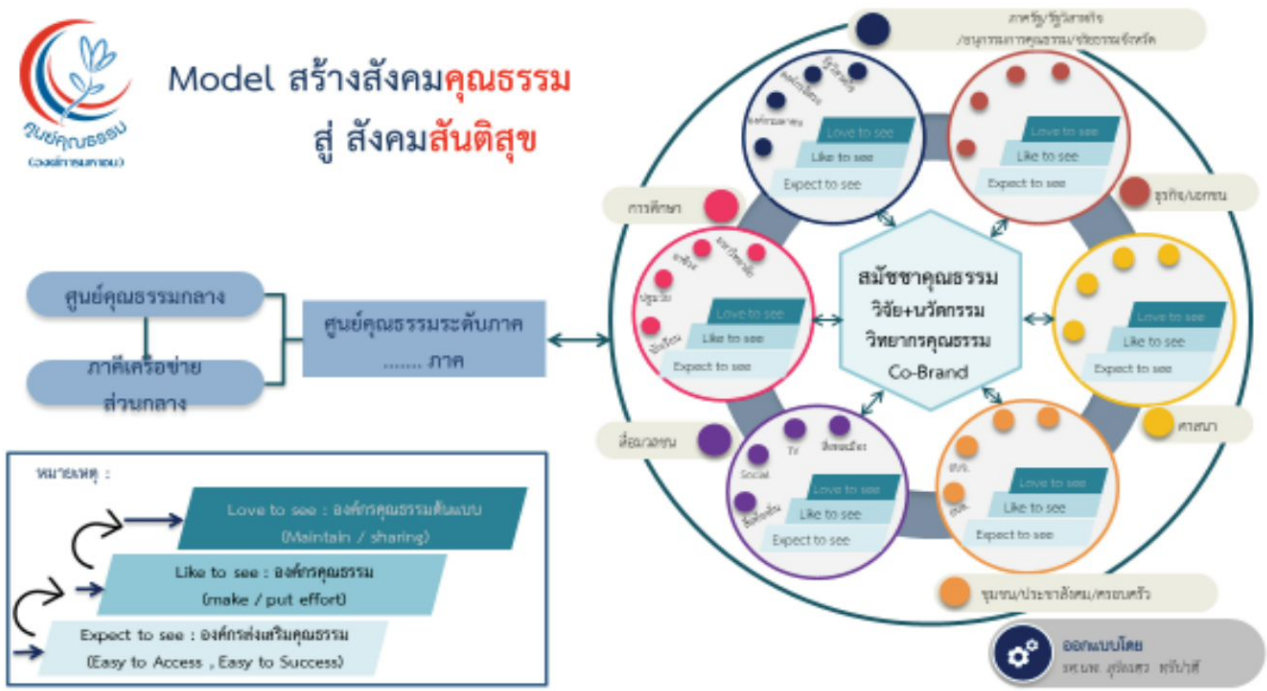

ในการขับเคลื่อนสังคมคุณธรรม จะต้องประกอบด้วยองค์ประกอบสำคัญ คือ การมีองค์กรคุณธรรมในทุกภาคส่วนที่มีการส่งเสริมการพัฒนาคุณธรรมที่มากพอ ซึ่งการพัฒนาองค์กรคุณธรรมนั้น มีหลักเกณฑ์การส่งเสริมและคัดเลือกองค์กรคุณธรรม ๓ ระดับ ตามแนวทางของคณะกรรมการส่งเสริมคุณธรรมแห่งชาติ ประกอบด้วย

ระดับที่ ๑ การพัฒนาในขั้น Expect to see คือ มีการวางโครงสร้างและกลไกการพัฒนารองรับ ซึ่งประกอบด้วย การกำหนดเป้าหมาย นโยบายและค่านิยมองค์กร การวางแผนการดำเนินงานและการจัดตั้งหรือพัฒนากลไกทีมงานรองรับ ซึ่งสิ่งที่ดำเนินการนั้น สะท้อนความมุ่งมั่นตั้งใจที่จะดำเนินธุรกิจคู่คุณธรรมในอนาคต ในระดับนี้จึงเทียบเท่ากับการเป็นองค์กรส่งเสริมคุณธรรมที่สอดคล้องกับแผนแม่บทส่งเสริมคุณธรรมแห่งชาติ



ระดับที่ ๒ การพัฒนาในขั้น Like to see คือ มีการปฏิบัติขับเคลื่อนต่อเนื่องจนมีผลการเปลี่ยนแปลงพฤติกรรมเชิงบวกของคนในองค์กรเกิดขึ้น ซึ่งประกอบด้วย การดำเนินกิจกรรมตามแผนงานโครงการที่วางไว้ การมีระบบหรือมาตรการขององค์กรมารองรับการทำความดี มีการจัดสภาพแวดล้อมมารองรับให้เอื้อต่อการทำความดี และมีการเปลี่ยนแปลงเกิดขึ้นในตัวบุคคลตามเป้าหมาย ในระดับนี้ จึงเทียบเท่ากับการเป็นองค์กรคุณธรรม ที่สอดคล้องกับแผนแม่บทส่งเสริมคุณธรรมแห่งชาติ

ระดับที่ ๓ การพัฒนาในขั้น Love to see คือ มีการต่อยอดขยายผลความดี จนปรากฏเด่นชัด ซึ่งประกอบด้วย ผลสะท้อนที่ปรากฏจากการทำความดีจนเป็นพฤตินิสัยของคนในองค์กร ทำให้ปัญหาลดลง ความสุขของพนักงานเพิ่มขึ้น รู้จักให้อภัย รู้จักแบ่งปันคำนึงถึงประโยชน์สุขส่วนรวมขององค์กรมากกว่าส่วนตน ทั้งยังขยายผลทำความดีเรื่องอื่น ๆ ที่มากกว่าเดิม จนสามารถเผยแผ่ความดีนั้นต่อคนอื่น ๆ ได้อย่างภาคภูมิใจ ในระดับนี้ จึงเทียบเท่ากับ**การเป็นองค์กรคุณธรรมต้นแบบ** ที่สอดคล้องกับแผนแม่บทส่งเสริมคุณธรรมแห่งชาติ

โครงการส่งเสริมองค์กรสุขภาวะภาคเอกชนเพื่อขับเคลื่อนสู่องค์กรคุณธรรม โดยความร่วมมือกันสามฝ่าย ระหว่างศูนย์คุณธรรม สสส. และมูลนิธิหัวใจอาสา สร้างความร่วมมือกับภาคส่วนต่าง ๆ และระหว่างภาคธุรกิจ ทั้งสภาหอการค้าไทย PMAT ศูนย์ส่งเสริมความรับผิดชอบต่อสังคม สมาคมนักสร้างสุขภาวะองค์กร เป็นต้น ได้นำไปสู่การค้นพบต้นแบบที่ดีงามขององค์กรภาคธุรกิจเอกชน ที่เป็นองค์กรที่ยืนหยัดในมิติด้านคุณธรรม ๓ ประการ คือ ส่งเสริมให้พนักงานในองค์กรเป็นคนดี มีระบบการบริหารจัดการที่ดีเป็นธรรมาภิบาล และแสดงออกถึงความรับผิดชอบต่อสังคมส่วนร่วม ตามหลักเกณฑ์ระดับการพัฒนาเทียบเท่าในขั้นระดับการเป็นองค์กรคุณธรรมต้นแบบ นำมาสู่การถอดความสำเร็จจากองค์กรที่เข้าร่วมโครงการ มาเป็น ๕๐ องค์กรธุรกิจคุณธรรมต้นแบบ เป็นชุดความรู้ เพื่อเป็นร่องรอยของความดีงาม ที่บ่งบอกปัจจัย และเคล็ดลับความสำเร็จที่ชี้ทางสู่ความยั่งยืนทางธุรกิจ ที่จะมีบทบาทสำคัญต่อการขับเคลื่อนสังคมไทยไปสู่สังคมคุณธรรม ในอนาคต ประกอบด้วย

๑. บริษัท คาทายาม่า แอ็ดวานซ์ พรีซีชั่น (ประเทศไทย) จำกัด
๒. บริษัท คิวพี (ประเทศไทย) จำกัด
๓. โรงแรมจอมเทียน ปาล์ม บีช โฮเต็ล แอนด์ รีสอร์ท
๔. บริษัท เจ.เอช.อุตสาหกรรม จำกัด
๕. บริษัท ชัยบูรณ์บราเดอร์ส จำกัด
๖. บริษัท ซิลลิค ฟาร์มา (ประเทศไทย) จำกัด
๗. โรงแรมเซ็นทรา บาย เซ็นทารา มาริส รีสอร์ท จอมเทียน
๘. บริษัท ไซเพรส เซมิคอนดักเตอร์ (ประเทศไทย) จำกัด
๙. บริษัท เดลต้า อีเลคโทรนิคส์ (ประเทศไทย) จำกัด (มหาชน)
๑๐. บริษัท ตะล่อมสินพลาสติก จำกัด
๑๑. บริษัท โตโยต้าเมืองนนท์ จำกัด
๑๒. บริษัท ทีเอฟพี อินดัสเตรียล จำกัด
๑๓. บริษัท เทพผดุงพรมะพร้าว จำกัด
๑๔. บริษัท ไทยโคโคนัท จำกัด (มหาชน)
๑๕. บริษัท ไทยซัมมิท ฮาร์เนส จำกัด (มหาชน)
๑๖. บริษัท ไทยประสิทธิ์เท็กซ์ไทล์ จำกัด
๑๗. บริษัท ไทยผลิตภัณฑ์ยิบซั่ม จำกัด (มหาชน)
๑๘. บริษัท น้ำตาลขอนแก่น จำกัด (มหาชน)
๑๙. บริษัท บางกอกแคน แมนนูแฟคเจอริ่ง จำกัด
๒๐. บริษัท บาธรูมดีไซน์ จำกัด
๒๑. บริษัท เบญจมิตรบรรจุภัณฑ์ จำกัด
๒๒. บริษัท ผลิตไฟฟ้าราชบุรี จำกัด
๒๓. บริษัท ผึ้งน้อยเบเกอรี่ จำกัด
๒๔. บริษัท พาเนล พลัสจำกัด
๒๕. บริษัท ไพโร เอนเนอร์ยี่ จำกัด
๒๖. บริษัท มิตซูบิชิ อิเลคทริค ไทย ออโต้-พาร์ท จำกัด
๒๗. บริษัท มิลล์คอนสตีล จำกัด (มหาชน)
๒๘. บริษัท เมทัลช่า (ไทยแลนด์) จำกัด
๒๙. บริษัท แม่น้ำสแตนเลสไวร์ จำกัด (มหาชน)
๓๐. บริษัท ไมโครชิพ เทคโนโลยี (ไทยแลนด์) จำกัด
๓๑. บริษัท รักษาความปลอดภัย กรุงไทยธุรกิจบริการ จำกัด
๓๒. บริษัท ซีพีเอฟ (ประเทศไทย) จำกัด (มหาชน)
๓๓. บริษัท ริกิ การ์เม้นส์ จำกัด
๓๔. บริษัท ไลอ้อน (ประเทศไทย) จำกัด
๓๕. บริษัท เวสเทิร์น ดิจิตอล (ประเทศไทย) จำกัด
๓๖. บริษัท สงขลาแคนนิ่ง จำกัด (มหาชน)
๓๗. บริษัท สตาร์ปริ๊นท์ จำกัด (มหาชน)
๓๘. บริษัท สตาร์เฟล็กซ์ จำกัด (มหาชน)
๓๙. บริษัท สมบูรณ์ แอ็ดวานซ์ เทคโนโลยี จำกัด (มหาชน)
๔๐. บริษัท สลาแมนเดอร์ จิวเวอรี่ จำกัด
๔๑. บริษัท สหวิริยาสตีลอินดัสตรี จำกัด (มหาชน)
๔๒. บริษัท สามมิตรมอเตอร์สแมนูแฟคเจอริง จำกัด (มหาชน)
๔๓. บริษัท แสงไทยเมตัลดรัม จำกัด
๔๔. กลุ่มบริษัท YEH GROUP
๔๕. บริษัท อินโดรามา โพลีเอสเตอร์ อินดัสตรี้ส์ จำกัด (มหาชน)
๔๖. บริษัท อินเตอร์เนชั่นแนล แลบบอราทอรีส์ จำกัด
๔๗. โรงแรมเอวาซอน หัวหิน
๔๘. บริษัท ไอดีเอ็ม (ประเทศไทย) จำกัด
๔๙. บริษัท ไออาร์พีซี จำกัด (มหาชน)
๕๐. กลุ่มบริษัทเอจีซี (AGC GROUP) ประเทศไทย







กระทรวงวัฒนธรรม โดย กรมการศาสนา และศูนย์คุณธรรม (องค์การมหาชน) ในฐานะฝ่ายเลขานุการคณะกรรมการส่งเสริมคุณธรรมแห่งชาติ ได้รวบรวมผลการจัดกิจกรรมส่งเสริมคุณธรรม ตามแผนแม่บทส่งเสริมคุณธรรมแห่งชาติ ฉบับที่ ๑ (พ.ศ. ๒๕๕๙ - ๒๕๖๔) ของคณะอนุกรรมการส่งเสริมคุณธรรมระดับกระทรวง ระดับจังหวัด อนุกรรมการส่งเสริมคุณธรรมกรุงเทพมหานคร และหน่วยงานองค์กรอิสระต่าง ๆ ซึ่งได้นำเสนอตามลำดับ ในโอกาสนี้ ขอขอบคุณทุกหน่วยงานที่ได้ร่วมมือกันขับเคลื่อนแผนแม่บทส่งเสริมคุณธรรมแห่งชาติ ฉบับที่ ๑ (พ.ศ. ๒๕๕๙ - ๒๕๖๔) อย่างต่อเนื่อง และในปี พ.ศ. ๒๕๖๔ ซึ่งเป็นปีสุดท้ายของแผนฉบับนี้ หวังว่าทุกภาคส่วนจะเกิดความภาคภูมิใจในสิ่งที่ทุกท่านได้ก่อการดีให้เกิดขึ้น ได้ร่วมกันพัฒนาชุมชน สังคม ประเทศชาติสู่สังคมคุณธรรมที่มีความรัก สามัคคี มั่นคง มั่งคั่ง อย่างยั่งยืน







“การสร้างสังคมคุณธรรม “ง่ายนิดเดียว” ถ้าผู้ใหญ่เป็นแบบอย่างที่ดี ด้วยการประพฤติปฏิบัติตามบรรทัดฐานของสังคมที่ร่วมกันกำหนด

เพื่อให้สิ่งที่ดีงามของสังคมไทยซึมซับเข้าสู่เซลล์กระจกเงาของเด็กและประพฤติปฏิบัติตาม อันจะเป็นการกล่อมเกลาทางสังคมจนเกิด “สังคมคุณธรรม” ที่สร้างประโยชน์สุขให้แก่คนในสังคมไทยได้อย่างยั่งยืน”

พลอากาศเอก วีรวิท คงศักดิ์
ผู้ทรงคุณวุฒิ ในคณะกรรมการส่งเสริมคุณธรรมแห่งชาติ
ปี พ.ศ. ๒๕๕๙ - ๒๕๖๒
(จากหนังสือ “คุณธรรมกับสังคมไทย, พ.ศ. ๒๕๕๕)



ผลการดำเนินงานของคณะอนุกรรมการส่งเสริมคุณธรรม

ระดับกระทรวง





กระทรวง

๑. สำนักนายกรัฐมนตรี
๒. กระทรวงกลาโหม
๓. กระทรวงการคลัง
๔. กระทรวงการต่างประเทศ
๕. กระทรวงการท่องเที่ยวและกีฬา
๖. กระทรวงการพัฒนาสังคมและความมั่นคงของมนุษย์
๗. กระทรวงการอุดมศึกษา วิทยาศาสตร์ วิจัยและนวัตกรรม
๘. กระทรวงเกษตรและสหกรณ์
๙. กระทรวงคมนาคม
๑๐. กระทรวงดิจิทัลเพื่อเศรษฐกิจและสังคม
๑๑. กระทรวงทรัพยากรธรรมชาติและสิ่งแวดล้อม
๑๒. กระทรวงพลังงาน
๑๓. กระทรวงพาณิชย์
๑๔. กระทรวงมหาดไทย
๑๕. กระทรวงยุติธรรม
๑๖. กระทรวงแรงงาน
๑๗. กระทรวงวัฒนธรรม
๑๘. กระทรวงศึกษาธิการ
๑๙. กระทรวงสาธารณสุข
๒๐. กระทรวงอุตสาหกรรม

สำนักนายกรัฐมนตรี มีหน่วยงานในสังกัดได้ร่วมกันขับเคลื่อนแผนแม่บทส่งเสริมคุณธรรมแห่งชาติ ฉบับที่ ๑ (พ.ศ. ๒๕๕๙ - ๒๕๖๔) มีผลแห่งความสำเร็จที่ก่อให้เกิดการเปลี่ยนแปลง ดังนี้



ด้านหลักธรรมทางศาสนา

มีการจัดพิธีเจริญพระพุทธมนต์ และทำบุญตักบาตร ถวายพระราชกุศล เนื่องในโอกาสวันสำคัญต่าง ๆ บุคลากรได้แสดงออกถึงความจงรักภักดีต่อสถาบัน และรักษาขนบธรรมเนียมประเพณีและวัฒนธรรมอันดีงาม







ด้านหลักปรัชญาของเศรษฐกิจพอเพียง

มีการฝึกอบรม/เผยแพร่สื่อ/สร้างความรู้เกี่ยวกับหลักปรัชญาของเศรษฐกิจพอเพียง ทำให้บุคลากรน้อมนำหลักปรัชญาของเศรษฐกิจพอเพียงมาใช้ในการดำเนินชีวิตประมาณตนเอง พอดี พออยู่ พอกิน การจัดกิจกรรมจิตอาสา “เราทำความดี เพื่อชาติ ศาสน์ กษัตริย์” ทำให้บุคลากรรู้จักเสียสละประโยชน์ส่วนตนเพื่อส่วนรวม สร้างประโยชน์และลงมือทำด้วยความรัก ความสามัคคี



ด้านวิถีวัฒนธรรมไทยที่ดีงาม

มีการส่งเสริมและสนับสนุนให้บุคลากรใช้และสวมใส่ผ้าไทย เป็นการรักษามรดกและสืบทอดวัฒนธรรมประเพณีไทย

การจัดกิจกรรมในสถานการณ์การแพร่ระบาดของโรคติดเชื้อไวรัสโคโรนา ๒๐๑๙ (COVID-19)

มีการจัดกิจกรรมส่งเสริมคุณธรรมตามที่กล่าวมาข้างต้น โดยได้ปฏิบัติตามมาตรการป้องกันและควบคุมการแพร่ระบาดของโรคติดเชื้อไวรัสโคโรนา ๒๐๑๙ (COVID-19) ตามที่กระทรวงสาธารณสุขกำหนด ได้แก่ จัดจุดคัดกรองตรวจวัดอุณหภูมิ ใส่หน้ากากอนามัย จัดแอลกอฮอล์ทำความสะอาด การเว้นระยะห่างระหว่างบุคคล ลดเวลาจัดกิจกรรมฯ จำกัดจำนวนผู้เข้าร่วมกิจกรรมฯ ให้เหมาะสม มิให้แออัด และลงทะเบียนผ่าน QR Code “ไทยชนะ” ทำให้การดำเนินงานการจัดกิจกรรมฯ เป็นไปด้วยความเหมาะสม เรียบร้อยและสมพระเกียรติ

กระทรวงกลาโหม มีหน่วยงานในสังกัดได้ร่วมกันขับเคลื่อนแผนแม่บทส่งเสริมคุณธรรมแห่งชาติ ฉบับที่ ๑ (พ.ศ. ๒๕๕๙ - ๒๕๖๔) มีผลแห่งความสำเร็จที่ก่อให้เกิดการเปลี่ยนแปลง ดังนี้





ด้านหลักธรรมทางศาสนา

จัดโครงการรักษ์วัดรักษ์ศีล ๕ สืบสานพระพุทธศาสนาเพื่อเฉลิมพระเกียรติพระบาทสมเด็จพระวชิรเกล้าเจ้าอยู่หัว กิจกรรมทำบุญตักบาตร เข้าวัด รับฟังการบรรยายธรรมเนื่องในวันขึ้นปีใหม่และวันสำคัญทางพระพุทธศาสนา และสถาบันพระมหากษัตริย์ ฟังธรรมเทศนาประจำเดือน ส่งผลให้บุคลากรได้เรียนรู้ถึงศาสนาและวัฒนธรรม พร้อมที่จะนำหลักคำสอนทางศาสนาไปใช้ในการปฏิบัติงาน เพื่อให้การปฏิบัติหน้าที่เป็นไปด้วยความโปร่งใสและยุติธรรม และได้รับการปลูกฝังจิตสำนึกให้มีคุณธรรมจริยธรรม ทำให้มีจิตสำนึกและมีพฤติกรรมที่ดี ได้รับความรู้เรื่องธรรมะ สามารถนำไปใช้ในชีวิตประจำวันได้อย่างมีประสิทธิภาพ

ด้านหลักปรัชญาของเศรษฐกิจพอเพียง

จัดกิจกรรม ก้าวตามรอยพ่อ สืบสานต่อแนวทางพระราชดำริ พระบาทสมเด็จพระมหาภูมิพลอดุลยเดชมหาราช บรมนาถบพิตร การเรียนรู้ศาสตร์แห่งพระราชาสู่การพัฒนาที่ยั่งยืน เฉลิมพระเกียรติพระมหากษัตริย์และพระบรมวงศานุวงศ์ ให้ความรู้ในเรื่อง พระราชกรณียกิจในพระบาทสมเด็จพระบรมชนกาธิเบศรมหาภูมิพลอดุลยเดชมหาราช บรมนาถบพิตร การปลูกฝังค่านิยมที่ดีต่อสถาบันพระมหากษัตริย์ โครงการอันเนื่องมาจากพระราชดำริหลักปรัชญาของเศรษฐกิจพอเพียง และการสาธิตโครงการเกษตรทฤษฎีใหม่ จัดบรรยายหลักประมวลจริยธรรมแยกแยะผลประโยชน์ส่วนตัวและผลประโยชน์ส่วนรวม และการดำเนินชีวิตตามหลักปรัชญาของเศรษฐกิจพอเพียง ณ ศูนย์ศึกษาวิทยาการฟื้นฟูที่ดินเสื่อมโทรมเขาชะอุ้ม จังหวัดราชบุรี อันเนื่องมาจากพระราชดำริ กิจกรรมตามแนวพระราชดำริ “การปลูกผักสวนครัวรั้วกินได้” กิจกรรม

“ทหารเรือไทย ร่วมใจไม่ใช้ถุงพลาสติก” และเยี่ยมชมศูนย์การเรียนรู้เศรษฐกิจพอเพียง นพค. ๑๑ ส่งผลให้บุคลากรได้รับความรู้ความเข้าใจเกี่ยวกับหลักปรัชญาของเศรษฐกิจพอเพียงและสามารถประยุกต์ใช้ในการปฏิบัติราชการและในชีวิตประจำวัน ได้รับความรู้ในเรื่อง พระราชกรณียกิจในพระบาทสมเด็จพระบรมชนกาธิเบศรมหาภูมิพลอดุลยเดชมหาราช บรมนาถบพิตร การปลูกฝังค่านิยมที่ดีต่อสถาบันพระมหากษัตริย์ ทำให้เกิดความรู้สึกสำนึกในหน้าที่ของตนเองดีขึ้น สามารถนำไปปรับใช้ในชีวิตประจำวันได้ มีการตระหนักในคุณธรรม ความซื่อสัตย์ มีความอดทน มีความเพียร ใช้สติปัญญาในการดำเนินชีวิต







ด้านวิถีวัฒนธรรมไทยที่ดีงาม

จัดพิธีลงนามถวายพระพรเพื่อเฉลิมพระเกียรติเนื่องในวันเฉลิมพระชนมพรรษาพระบาทสมเด็จพระเจ้าอยู่หัว เฉลิมพระชนมพรรษาสมเด็จพระนางเจ้าสุทิดา พัชรสุธาพิมลลักษณ พระบรมราชินี เฉลิมพระเกียรติสมเด็จพระนางเจ้าสิริกิติ์ พระบรมราชินีนาถ พระบรมราชชนนีพันปีหลวง จัดกิจกรรมลอยกระทง เพื่อดำรงไว้ซึ่งวิถีวัฒนธรรมอันดีงามของประเพณีไทย กิจกรรมรดน้ำดำหัวและสรงน้ำพระ เนื่องในวันสงกรานต์ และอนุรักษ์ผ้าไทยและรณรงค์ให้คนไทยสวมใส่ผ้าไทยหรือชุดพื้นเมืองท้องถิ่นในทุก ๆ “วันศุกร์” ทำให้บุคลากรมีความจงรักภักดีต่อสถาบันพระมหากษัตริย์ ร่วมอนุรักษ์ มรดก ภูมิปัญญาผ้าไทยและช่วยรณรงค์ให้คนไทยได้สวมใส่ผ้าไทยให้เห็นเป็นอัตลักษณ์ความงดงามของผ้าไทยในวงกว้างยิ่งขึ้น

การจัดกิจกรรมในสถานการณ์การแพร่ระบาดของโรคติดเชื้อไวรัสโคโรนา ๒๐๑๙ (COVID-19)

จัดกิจกรรมบ้านวัดประสานใจต้านภัยโควิด ๑๙ เทิดทูนสถาบันพระมหากษัตริย์ ถวายเป็นพระราชกุศลแด่พระบาทสมเด็จพระวชิรเกล้าเจ้าอยู่หัว และพระบรมวงศานุวงศ์ ส่งเสริมให้กำลังพลร่วมรับผิดชอบต่อสังคมด้วยการดำเนินชีวิตและปฏิบัติงานในรูปแบบของ New Normal โดยการควบคุมโรคติดเชื้อ ส่งเสริมการเพิ่มรายได้โดยการขายสินค้าออนไลน์ เพื่อลดการสัมผัสและการปนเปื้อนเชื้อโรค จัดชุดแพทย์สนับสนุนกระทรวงสาธารณสุข ให้การช่วยเหลือประชาชน จัดกำลังพลช่วยสนับสนุนการคัดกรองตามสถานที่ต่าง ๆ ตามที่ได้รับการร้องขอ จัดบริการตู้ปันสุขบริจาคให้กับประชาชนทั่วไป เพื่อให้พนักงานและผู้มีกำลังทรัพย์รอบข้างร่วมกันแบ่งปันน้ำใจให้กับผู้ที่ได้รับผลกระทบจากสถานการณ์ และกิจกรรมโครงการจิตอาสา “เราทำความดี ด้วยหัวใจ” ทำให้บุคลากรเกิดความภาคภูมิใจในการทำประโยชน์ต่อสังคม และสร้างอาชีพในรูปแบบใหม่ในการเพิ่มรายได้

กระทรวงการคลัง มีหน่วยงานในสังกัดได้ร่วมกันขับเคลื่อนแผนแม่บทส่งเสริมคุณธรรมแห่งชาติ ฉบับที่ ๑ (พ.ศ. ๒๕๕๙ - ๒๕๖๔) มีผลแห่งความสำเร็จที่ก่อให้เกิดการเปลี่ยนแปลง ดังนี้



ด้านหลักธรรมทางศาสนา

มีการส่งเสริมคุณธรรมจริยธรรมแก่บุคลากรของหน่วยงาน โดยได้จัดกิจกรรมที่มุ่งเน้นด้านการปฏิบัติธรรม ทำบุญตักบาตรในวันสำคัญต่าง ๆ การรับฟังธรรมเทศนา การบรรยายธรรมและสนับสนุนบุคลากรขออนุญาตลาอุปสมบทหรือขออนุญาตลาไปประกอบพิธีฮัจย์ ส่งผลให้บุคลากรของหน่วยงานได้นำหลักธรรมคำสอนทางศาสนาไปปรับใช้ในการดำเนินชีวิตในปัจจุบัน มีจิตสำนึก คุณธรรม จริยธรรม ศีลธรรมอันดี มีความซื่อสัตย์สุจริต รับผิดชอบประพฤติปฏิบัติตนเป็นแบบอย่างที่ดี



ด้านหลักปรัชญาของเศรษฐกิจพอเพียง

มีการจัดอบรม ศึกษาดูงาน รับฟังการบรรยายและเผยแพร่พระบรมราโชวาท คติธรรมคำสอน ในหัวข้อ “หลักปรัชญาของเศรษฐกิจพอเพียงตามแนวพระราชดำริของพระบาทสมเด็จพระเจ้าอยู่หัว รัชกาลที่ ๙” “แนวทางการดำเนินชีวิตตามหลักปรัชญาของเศรษฐกิจพอเพียง” ทำให้บุคลากรของหน่วยงานได้นำข้อมูลความรู้จากหลักปรัชญาของเศรษฐกิจพอเพียงมาประยุกต์และปรับใช้ให้เหมาะกับการทำงานและการใช้ชีวิตประจำวันในสถานการณ์ปัจจุบันได้เป็นอย่างดี

ด้านวิถีวัฒนธรรมไทยที่ดีงาม

ส่งเสริมให้บุคลากรเข้าร่วมพิธีถวายราชสักการะและลงนามถวายพระพรแด่พระบรมวงศานุวงศ์ทุกพระองค์ พิธีถวายสัตย์ปฏิญาณเพื่อเป็นข้าราชการที่ดีและพลังงานของแผ่นดิน กิจกรรมจิตอาสา และมีการคัดเลือกหน่วยงานและบุคคลที่มีคุณธรรมจริยธรรมดีเด่น ส่งผลให้บุคลากรของหน่วยงานได้แสดงความจงรักภักดีโดยพร้อมเพรียงกัน ก่อให้เกิดความเสียสละ ความสามัคคี ความรับผิดชอบ และความเป็นน้ำหนึ่งใจเดียวกัน มีความตระหนักและอนุรักษ์รักษาประเพณี วัฒนธรรมอันดีงามของไทย สำหรับบุคลากรของหน่วยงานที่ได้รับการคัดเลือกได้รับโล่และใบประกาศนียบัตรเพื่อเป็นการยกย่อง ได้มีขวัญและกำลังใจในการปฏิบัติงานและปฏิบัติหน้าที่ให้มีประสิทธิภาพต่อไป







การจัดกิจกรรมในสถานการณ์การแพร่ระบาดของโรคติดเชื้อไวรัสโคโรนา ๒๐๑๙ (COVID-19)

หน่วยงานในสังกัดกระทรวงการคลัง ได้จัดกิจกรรมส่งเสริมคุณธรรมเพื่อสนับสนุนสังคมคุณธรรม ได้แก่ กิจกรรมจิตอาสา การร่วมบริจาค มอบถุงยังชีพ อาหาร เครื่องดื่ม หน้ากากอนามัย เจลแอลกอฮอล์ แก่ประชาชน และหน่วยงานสำคัญต่าง ๆ





กระทรวงการต่างประเทศ มีหน่วยงานในสังกัดได้ร่วมกันขับเคลื่อนแผนแม่บทส่งเสริมคุณธรรมแห่งชาติ ฉบับที่ ๑ (พ.ศ. ๒๕๕๙ - ๒๕๖๔) มีผลแห่งความสำเร็จที่ก่อให้เกิดการเปลี่ยนแปลง ดังนี้

ด้านหลักธรรมทางศาสนา

จัดกิจกรรม “จิตอาสา เราทำความดีด้วยหัวใจ” เพื่อพัฒนาชุมชน สังคม และพัฒนาคุณภาพชีวิต โดยการน้อมนำหลักธรรมทางศาสนาและพระราชปณิธานในรัชกาลที่ ๑๐ สร้างสังคมแห่งการช่วยเหลือ เกื้อกูล แบ่งปัน และสร้างให้เกิดคุณธรรม และค่านิยมด้วยการเสียสละกำลังทรัพย์ให้ความช่วยเหลือเด็กพิการในความอุปการะของสถานคุ้มครองและพัฒนาคนพิการบ้านนนทภูมิ จังหวัดนนทบุรี เมื่อวันที่ ๓๐ มีนาคม ๒๕๖๓

ด้านหลักปรัชญาของเศรษฐกิจพอเพียง

กิจกรรมนำคณะทูตและคู่สมรสทัศนศึกษาโครงการตามแนวพระราชดำริ ประจำปี ๒๕๖๓ ณ จังหวัดเชียงราย เพื่อเสริมสร้างความรู้ความเข้าใจที่ถูกต้องเกี่ยวกับประเทศไทย และประชาสัมพันธ์โครงการอันเนื่องมาจากพระราชดำริ โดยเฉพาะแนวทางการพัฒนาประเทศตามหลักปรัชญาของเศรษฐกิจพอเพียงของรัชกาลที่ ๙ รวมทั้งเผยแพร่บทบาทของสถาบันพระมหากษัตริย์ต่อการพัฒนาประเทศอย่างยั่งยืน









ด้านวิถีวัฒนธรรมไทยที่ดีงาม

จัดแสดงและการจำหน่ายผ้าไทย โดยเชิญชวนข้าราชการและบุคลากรให้ความสำคัญ และสนับสนุนการใช้และสวมใส่ผ้าไทย ด้วยการจัดแสดงสินค้าเพื่อสนับสนุนการสร้างอาชีพ สร้างงาน สร้างรายได้ และบรรเทาความเดือดร้อนของประชาชนผู้มีรายได้น้อยและผู้ประกอบการรายย่อยในภูมิภาคและท้องถิ่นที่ได้รับผลกระทบจากการแพร่ระบาดของโรคติดเชื้อไวรัสโคโรนา ๒๐๑๙ (COVID-19) รวมทั้งมีส่วนช่วยกระตุ้นเศรษฐกิจชุมชนด้วยการกระจายรายได้สู่ท้องถิ่น พัฒนาเศรษฐกิจฐานรากเพื่อให้ประชาชนสามารถพึ่งพาตนเองได้







การจัดกิจกรรมในสถานการณ์การแพร่ระบาดของโรคติดเชื้อไวรัสโคโรนา ๒๐๑๙ (COVID-19)

มีการปรับเปลี่ยนรูปแบบของการดำเนินงาน โดยมีการนำระบบเทคโนโลยีสารสนเทศเข้ามาช่วยในการดำเนินโครงการ/กิจกรรมเพิ่มมากขึ้น เช่น (๑) กิจกรรมการส่งเสริมคุณธรรมเพื่อพัฒนาองค์กร (กลุ่มพัฒนาระบบบริหาร) กระทรวงฯ ได้ใช้ช่องทางระบบสื่อสารการดำเนินงานภายในของกระทรวงฯ (ระบบ Portal) เป็นช่องทางในการเผยแพร่ข้อมูลที่จะช่วยให้เกิดความตระหนักรู้ถึงประโยชน์ของการนำคุณธรรมจริยธรรมมาใช้พัฒนาชีวิตตนเองและองค์กร ให้แก่ข้าราชการและเจ้าหน้าที่ได้อย่างทั่วถึง (๒) โครงการ “๓๙ สัปดาห์ คุณธรรมก้าวหน้า ASPA ก้าวไกล” (กรมอเมริกาและแปซิฟิกใต้) โดยในวันพฤหัสบดีของทุกสัปดาห์ จะมีการเผยแพร่เกี่ยวกับพระบรมราโชวาทของพระบาทสมเด็จพระบรมชนกาธิเบศรมหาภูมิพลอดุลยเดชมหาราช บรมนาถบพิตร (รัชกาลที่ ๙) พระบาทสมเด็จพระปรเมนทรรามาธิบดี ศรีสินทรมหาวชิราลงกรณ พระวชิรเกล้าเจ้าอยู่หัว (รัชกาลที่ ๑๐) ธรรมะและพุทธศาสนสุภาษิตผ่านช่องทางไลน์ของข้าราชการและเจ้าหน้าที่ของกรมอเมริกาฯ เพื่อน้อมนำหลักธรรมมาประยุกต์ใช้ในชีวิตประจำวันอย่างมีประสิทธิภาพ มีทัศนคติที่ดีต่อการทำงาน เกิดทักษะในการทำงานอย่างมีความสุข และพัฒนาศักยภาพในการทำงานให้เกิดประโยชน์สูงสุด

กระทรวงการท่องเที่ยวและกีฬา มีหน่วยงานในสังกัดได้ร่วมกันขับเคลื่อนแผนแม่บทส่งเสริมคุณธรรมแห่งชาติ ฉบับที่ ๑ (พ.ศ. ๒๕๕๙ - ๒๕๖๔) มีผลแห่งความสำเร็จที่ก่อให้เกิดการเปลี่ยนแปลง ดังนี้

ด้านหลักธรรมทางศาสนา

จัดกิจกรรมส่งเสริมสถาบันศาสนา ได้แก่ วันสำคัญทางพระพุทธศาสนา กิจกรรมฝึกจิตคิดดี อบรมเชิงปฏิบัติการกิจกรรม “สร้างเสริมคุณธรรมนำชีวิตเป็นสุข” การให้ความรู้เกี่ยวกับการส่งเสริมคุณธรรม จริยธรรม การป้องกันและปราบปรามการทุจริตในภาครัฐ การเสริมสร้างจิตสำนึกต่อสถาบันชาติ ศาสนา พระมหากษัตริย์ และกิจกรรมเพื่อปลูกฝังจิตสำนึกที่มีคุณธรรมและจริยธรรมเป็นพื้นฐานการดำรงชีวิต เสริมสร้างให้บุคลากรในสังกัดมีคุณธรรมจริยธรรมผ่านการปฏิบัติ อันจะส่งผลให้ลดปัญหาการประพฤติมิชอบ และยังเป็นการเสริมสร้างภาพลักษณ์ที่ดีให้กับองค์กรและประเทศไทย



ด้านหลักปรัชญาของเศรษฐกิจพอเพียง

จัดกิจกรรมสร้างภูมิคุ้มกันการทุจริตด้วยหลักปรัชญาของเศรษฐกิจพอเพียงและศาสตร์พระราชา การเผยแพร่ประชาสัมพันธ์หลักปรัชญาของเศรษฐกิจพอเพียง ทศพิธราชธรรม พระบรมราโชวาทที่พระราชทานให้บุคลากรในสังกัดได้รับทราบ บุคลากรในสังกัดได้รับการถ่ายทอดความรู้และฝึกปฏิบัติเกี่ยวกับหลักปรัชญาของเศรษฐกิจพอเพียง สามารถนำไปปรับใช้ในการปฏิบัติราชการ และเป็นวิถีชีวิต ซึ่งจะส่งผลต่อการลดความเสี่ยงการทุจริตและประพฤติมิชอบ





ด้านวิถีวัฒนธรรมไทยที่ดีงาม

บุคลากรในสังกัดได้เข้าร่วมกิจกรรมสืบสานวัฒนธรรมประเพณีไทยในวันสำคัญทางวัฒนธรรมประเพณีต่าง ๆ และได้เรียนรู้ในวัฒนธรรมประเพณีอันดีงามสามารถนำไปใช้ในชีวิตประจำวันและเผยแพร่ได้

การจัดกิจกรรมในสถานการณ์การแพร่ระบาดของโรคติดเชื้อไวรัสโคโรนา ๒๐๑๙ (COVID-19)

จัดกิจกรรมส่งเสริมคุณธรรมเพื่อสนับสนุนสังคมคุณธรรม ในด้านจิตอาสา จิตสาธารณะ ความมีเมตตาเอื้อเฟื้อเผื่อแผ่ และการแบ่งปัน โดยมีกิจกรรมดังนี้

๑. ร่วมกับสถาบันการศึกษาทั้งภาครัฐและเอกชนภายใต้เครือข่ายส่งเสริมการวิจัยทางมนุษยศาสตร์และสังคมศาสตร์ ประกอบด้วย มหาวิทยาลัยกรุงเทพธนบุรี มหาวิทยาลัยเกษมบัณฑิต มหาวิทยาลัยเกริก มหาวิทยาลัยเทคโนโลยีราชมงคลธัญบุรี มหาวิทยาลัยราชภัฏนครปฐม มหาวิทยาลัยบูรพา มหาวิทยาลัยราชภัฏรำไพพรรณี มหาวิทยาลัยราชภัฏเลย มหาวิทยาลัยศรีปทุม วิทยาลัยทองสุข สมาคมนักวิจัยแห่งประเทศไทย สมาคมปรัชญาดุษฎีบัณฑิตทางสังคมศาสตร์ สมาคมรัฐศาสตร์แห่งมหาวิทยาลัยเกษตรศาสตร์ วิทยาลัยวิจัยนวัตกรรมทางการศึกษา สถาบันเทคโนโลยีพระจอมเกล้าเจ้าคุณทหารลาดกระบัง พร้อมด้วย บริษัท บุชเชอร์ จำกัด บริษัท พีทีจี เอ็นเนอยี จำกัด (มหาชน) ได้ตระหนักถึงนโยบายสำคัญของรัฐบาลโดยมีความห่วงใยพี่น้องประชาชนที่กำลังประสบปัญหาความเดือดร้อน ซึ่งบางส่วนขาดแคลนอาหารและน้ำดื่ม จึงร่วมกันสนับสนุนสิ่งอุปโภคบริโภค ประกอบด้วย ข้าวกล่อง ๔,๐๐๐ กล่อง ข้าวสาร ๕๒๗ ถุง น้ำดื่ม ๙๖๐ ขวด อันจะเป็นการสร้างขวัญและกำลังใจให้แก่ประชาชนในพื้นที่ใกล้เคียงกระทรวงการท่องเที่ยวและกีฬา ที่มีความเดือดร้อนจากสถานการณ์ดังกล่าว จึงเป็นที่มาของการจัดกิจกรรม “อิ่มท้อง อิ่มใจ สู้ภัยโควิด-๑๙ เมื่อวันที่ ๑๔ พฤษภาคม ๒๕๖๓





๒. จัดกิจกรรมตู้ปันสุข ททท. ซึ่งตั้ง ณ อาคารการท่องเที่ยวแห่งประเทศไทย (ททท.) เป็นการดำเนินนโยบายเพื่อสังคม (CSR) แบ่งปันให้ผู้ที่ต้องการความช่วยเหลือเพื่อบรรเทาความเดือนร้อนจากสถานการณ์โควิด-๑๙ โดยเน้นอาหารแห้งหรือเครื่องดื่ม สำหรับตู้ปันสุข ททท. เริ่มให้บริการตั้งแต่วันที่ ๑๘ พฤษภาคม ๒๕๖๓ เป็นต้นไป ซึ่งปฏิบัติตามการรักษาระยะห่างทางสังคมตามนโยบายของรัฐบาลเพื่อป้องกันการแพร่เชื้อโควิด-๑๙ อย่างเคร่งครัด

๓. แต่งตั้งคณะกรรมการแก้ไขเยียวยา และฟื้นฟูผู้เกี่ยวข้องกับอุตสาหกรรมท่องเที่ยวและอุตสาหกรรมกีฬา ตลอดจนผู้เกี่ยวข้องในวงการท่องเที่ยวและกีฬาที่ได้รับผลกระทบจากการสถานการณ์การแพร่ระบาดของโรคติดเชื้อไวรัสโคโรนา ๒๐๑๙ (Covid-19)

กระทรวงการพัฒนาสังคมและความมั่นคงของมนุษย์ มีหน่วยงานในสังกัดได้ร่วมกันขับเคลื่อนแผนแม่บทส่งเสริมคุณธรรมแห่งชาติ ฉบับที่ ๑ (พ.ศ. ๒๕๕๙ - ๒๕๖๔) มีผลแห่งความสำเร็จที่ก่อให้เกิดการเปลี่ยนแปลง ดังนี้

ด้านหลักธรรมทางศาสนา

จัดโครงการยกระดับธรรมาภิบาลในการบริหารจัดการในองค์กร กิจกรรม “กระทรวงการพัฒนาสังคมและความมั่นคงของมนุษย์ใฝ่ธรรมน้อมนำสู่แดนพุทธภูมิ” โดยมีข้าราชการและเจ้าหน้าที่เข้าร่วมโครงการฯ บรรพชาอุปสมบทเป็นพระภิกษุนวกะโพธิและผู้ที่จะบวชเนกขัมมะ สอบนักธรรม เดินทางไปประเทศอินเดียและเนปาล ข้าราชการและเจ้าหน้าที่ของกระทรวงการพัฒนาสังคมและความมั่นคงของมนุษย์ ได้รับการปลูกฝังศรัทธาและพัฒนาจิตใจให้เกิดสติ สมาธิ ปัญญา ในการปฏิบัติหน้าที่ และดำรงชีวิตโดยยึดหลักธรรมนำชีวิต ร่วมทำบุญทำนุบำรุงพระพุทธศาสนา ทำให้ข้าราชการและเจ้าหน้าที่ได้ศึกษาพระธรรมคำสอนทางพุทธศาสนา เจริญวิปัสสนาและปฏิบัติธรรมตามเส้นทางสังเวชนียสถาน







ด้านหลักปรัชญาของเศรษฐกิจพอเพียง

จัดโครงการ “พม” สุขใจ ตามหลักปรัชญาของเศรษฐกิจพอเพียง ภายใต้หัวข้อ M-Society ความดีคู่ความสุข บรรยายให้ความรู้เชิงประเด็นที่น่าสนใจเกี่ยวกับความรู้ด้านคุณธรรมนำสู่การพัฒนาคุณภาพชีวิตตามแนวคิดเศรษฐกิจพอเพียง การบำเพ็ญประโยชน์ต่อสังคม ฯลฯ เป็นต้น ทำให้เกิดการปรับกระบวนทัศน์เชิงบวก สามารถนำความรู้ความเข้าใจคุณธรรมจริยธรรมมาประยุกต์ใช้กับการดำเนินชีวิตประจำวัน พัฒนาจิตใจและพัฒนาตนเองเป็นผู้มีคุณธรรมจริยธรรม มีจิตสาธารณะ สำนึกต่อหน้าที่ รับผิดชอบต่อสังคมส่วนรวม ปฏิบัติราชการตามหลักธรรมาภิบาลและแนวคิดเศรษฐกิจพอเพียง ทำให้เกิดภาพลักษณ์ที่ดีกับองค์กรในภาพรวม

ด้านวิถีวัฒนธรรมไทยที่ดีงาม

มุ่งดำรงรักษาไว้ซึ่งวิถีวัฒนธรรมไทยในการทำความดี น้อมนำหลักธรรมทางพระพุทธศาสนามาประพฤติปฏิบัติตน มีคุณธรรมจริยธรรม โดยการสร้างคนดี องค์กรที่ดี ในกระทรวงฯ เพื่อการพัฒนาสังคมที่ยั่งยืน ผู้ประสบปัญหาทางสังคมได้รับการช่วยเหลืออย่างเท่าเทียมกันทุกระดับ จึงมีกระบวนการดำเนินการขับเคลื่อนงาน เช่น โครงการ ๑ คนดี มีจริยธรรม ๑ หน่วยงาน ขับเคลื่อนให้หน่วยงานในสังกัดประเมินตนเองเป็นองค์กรคุณธรรม และช่วยกันแสดงเจตนารมณ์ส่งเสริมคุณธรรม จริยธรรม วิถีวัฒนธรรมองค์กร ทำให้บุคลากรปฏิบัติงานด้วยความซื่อสัตย์สุจริต มีวินัย จิตอาสา ดำรงตนอย่างพอเพียง ยึดมั่นคุณธรรมจริยธรรม

การจัดกิจกรรมในสถานการณ์การแพร่ระบาดของโรคติดเชื้อไวรัสโคโรนา ๒๐๑๙ (COVID-19)

ดำเนินโครงการ พม. “เราไม่ทิ้งกัน” ภายใต้แนวคิด “สำรวจพบจบที่ชุมชน” ดังนี้

๑) สำรวจข้อมูล จัดทีมปฏิบัติการ โดยผู้บริหารกระทรวงฯ นักสังคมสงเคราะห์ เจ้าหน้าที่กระทรวงฯ และผู้แทนกรมอนามัย กระทรวงสาธารณสุข ร่วมลงพื้นที่เพื่อสำรวจข้อมูลผู้ประสบปัญหาทางสังคมในชุมชน สร้างความรู้เกี่ยวกับการปฏิบัติตน ดูแลครอบครัวและชุมชน ให้ปลอดภัยจากการแพร่ระบาดเชื้อไวรัสโควิด-๑๙ องค์ความรู้ที่ถูกต้อง จาก UN และ WHO ประจำประเทศไทย

๒) การช่วยเหลือเร่งด่วน (๑) จัดทีมปฏิบัติการลงพื้นที่ชุมชนที่ไม่ได้จดทะเบียนกับกรุงเทพมหานคร เพื่อเยี่ยมเยียนและช่วยเหลือประชาชนที่ประสบปัญหาทางสังคม (๒) จัดทีม One Home ลงพื้นที่ ๗๖ จังหวัด (๓) จัดตั้งครัวกลาง ครัวชุมชน ในพื้นที่กรุงเทพมหานครและ ๗๖ จังหวัด เพื่อให้การช่วยเหลือด้านอาหารแก่ผู้ประสบปัญหาทางสังคม (๔) จัดทีมนักสังคมสงเคราะห์ลงพื้นที่ตรวจสอบข้อเท็จจริง เยี่ยมบ้าน ตามหลักการสังคมสงเคราะห์ ตามรายชื่อที่สำรวจไว้ เพื่อพิจารณาให้ความช่วยเหลือเป็นเงินอุดหนุนผู้ประสบปัญหาทางสังคม

๓) การช่วยเหลือระยะยาว บูรณาการความร่วมมือกับกรมการจัดหางาน กรมพัฒนาฝีมือแรงงาน กระทรวงแรงงาน เพื่อสร้างอาชีพ เสริมรายได้ สร้างความมั่นคงสู้ภัยโควิด ๑๙ กับผู้นำชุมชนและคนในชุมชน รวมทั้งบูรณาการความร่วมมือกับกรมอนามัย กระทรวงสาธารณสุข เพื่อวางแผนแก้ไขปัญหาด้านสุขภาพ อนามัยสิ่งแวดล้อม สังคมและเศรษฐกิจในชุมชน กับผู้นำชุมชนและคนในชุมชน

๔) การติดตามประเมินผล ถอดบทเรียนประเมินผลมาตรการ แนวทางการช่วยเหลือเยียวยาผู้ได้รับผลกระทบและประสบปัญหาทางสังคม จากการระบาดของเชื้อไวรัสโควิด-๑๙

- ประเมินรูปแบบ แนวทางการขับเคลื่อนระบบการช่วยเหลือผู้ประสบปัญหาทางสังคมจากการระบาดของเชื้อไวรัสโควิด-๑๙







กระทรวงการอุดมศึกษา วิทยาศาสตร์ วิจัยและนวัตกรรม มีหน่วยงานในสังกัดได้ร่วมกันขับเคลื่อนแผนแม่บทส่งเสริมคุณธรรมแห่งชาติ ฉบับที่ ๑ (พ.ศ. ๒๕๕๙ - ๒๕๖๔) มีผลแห่งความสำเร็จที่ก่อให้เกิดการเปลี่ยนแปลง ดังนี้

ด้านหลักธรรมทางศาสนา

จัดกิจกรรมปฏิบัติธรรมนำสุข อว. ทุกวันจันทร์ โดยนิมนต์พระจากวัดปากน้ำภาษีเจริญ และวัดหลวงพ่อสดธรรมกายาราม จังหวัดราชบุรี เพื่อเทศนา และฝึกการนั่งสมาธิ และสนทนาธรรมแก่บุคลากรหน่วยงานในสังกัด จัดสัมมนาเชิงปฏิบัติการส่งเสริมคุณธรรมและจริยธรรม หัวข้อ “ผ่อนคลายความคิด ละทิ้งความเครียด” ร่วมมอบทุนการศึกษาในกิจกรรมทอดผ้าป่าสมทบกองทุนพัฒนาเด็กชนบทในพระราชูปถัมภ์สมเด็จพระเทพรัตนราชสุดาสยามบรมราชกุมารี ปฏิบัติธรรมวันธรรมสวนะ การรณรงค์งดเหล้าเข้าพรรษา กิจกรรมดังกล่าวส่งผลให้บุคลากรเกิดความรู้สึกได้บุญ มีความสำรวมกาย วาจา ใจ สามารถนำไปปรับความคิด จิตใจ รวมถึงปรับใช้ในการทำงานและชีวิตประจำวัน มีความสุขในการปฏิบัติงาน มีทัศนคติที่ดีต่องาน และผู้ร่วมงาน





ด้านหลักปรัชญาของเศรษฐกิจพอเพียง

จัดเชิญชวนข้าราชการและเจ้าหน้าที่ สป.อว. เข้าร่วมกิจกรรมจิตอาสาพระราชทาน ๙๐๔ วปร. ทำความดี เพื่อชาติ ศาสน์ กษัตริย์ ปลูกพืชสมุนไพรและปรับภูมิทัศน์ห่มดินด้วยวัสดุธรรมชาติ ณ โครงการฟาร์มตัวอย่างในสมเด็จพระนางเจ้าสิริกิติ์ พระบรมราชินีนาถ จังหวัดสิงห์บุรี การเรียนรู้วิถีเศรษฐกิจพอเพียงและหลักปรัชญาของเศรษฐกิจพอเพียง ณ ศูนย์การเรียนรู้มณฑลทหารบกที่ ๑๗ จังหวัดกาญจนบุรี การนำหลักปรัชญาของเศรษฐกิจพอเพียงในเรื่อง “ความพอประมาณ” โดยใช้การนำนโยบาย ๓ R การลดการใช้ (Reduce) การนำมาใช้ซ้ำ (Reuse) การนำกลับมาใช้ใหม่ (Recycle) มาประยุกต์ใช้ในการปฏิบัติงาน กิจกรรม “การนำนวัตกรรมไปจัดการกับวัชพืชและผักตบชวา เพื่อสร้างรายได้ชุมชน” กิจกรรมแลกเปลี่ยนเรียนรู้ (Knowledge Sharing) ด้านการอนุรักษ์สิ่งแวดล้อมและการพัฒนาคุณภาพชีวิตชุมชน กิจกรรมอาสาสมัครบริหารจัดการน้ำเพื่อชุมชน ภายใต้โครงการ “ชุมชนแห่งการเรียนรู้และอยู่ดีมีสุข” กิจกรรม CSR “ฟื้นฟูแต ต้าง ปลูกต้นไม้และหญ้าแฝกรอบสระ สำรองน้ำ สร้างฝายชะลอน้ำ รักป่า รักน้ำ” กิจกรรม “สอวช. รวมพลังส่งต่อความรัก

มอบจักรยานให้เด็กนักเรียนขาดแคลนโรงเรียนบ้านคอวัง จังหวัดนครปฐม” รวมทั้งมอบอุปกรณ์การเรียน สิ่งของบริจาคต่าง ๆ ให้แก่โครงการ “MHESI สานฝันปันน้ำใจ ปลูกฝังเด็กไทยไม่โกง” กิจกรรมนิวเคลียร์อาสาร่วมสนับสนุนการดำเนินงานของศูนย์การศึกษาพิเศษมหาจักรีสิรินธร จังหวัดนครนายก มีการจัดอบรมเชิงปฏิบัติการ เรื่อง การขับเคลื่อน สป.อว. สู่องค์กรคุณธรรม เกิดปฏิญญา “ขับเคลื่อนสำนักงานปลัดกระทรวงการอุดมศึกษา วิทยาศาสตร์ วิจัยและนวัตกรรม เป็นองค์กรคุณธรรม” ใช้หลักพอเพียง วินัย สุจริต จิตอาสา สร้างความเข้าใจกระบวนการประเมินองค์กรคุณธรรม อบรมเชิงปฏิบัติการ เรื่อง “ภูมิคุ้มกัน ชีวิตในยุคดิจิทัลครองโลก” การสัมมนาหัวข้อ “การนำความรู้สู่การปฏิบัติจริงตามแนวหลักปรัชญาของเศรษฐกิจพอเพียง” โดยกิจกรรมดังกล่าวได้เสริมสร้างความรู้ และปลูกฝังจิตสำนึกในการเสียสละ มีจิตอาสาในการประกอบกิจกรรมสาธารณะเพื่อประโยชน์ส่วนรวม







ด้านวิถีวัฒนธรรมไทยที่ดีงาม

มีการจัดทำมาตรการส่งเสริมและสนับสนุนการใช้และสวมใส่ผ้าไทยตามนโยบายรัฐบาล ตลอดจนเพื่อให้การอนุรักษ์และสืบสานภูมิปัญญาของคนไทยเป็นไปอย่างถูกต้องและเหมาะสม จัดกิจกรรมส่งเสริมสถาบันชาติ ศาสนา พระมหากษัตริย์ กิจกรรมวันสำคัญทางศาสนา เช่น พิธีทำบุญตักบาตรเทศกาลวันมาฆบูชา วันวิสาขบูชา และเทศกาลเข้าพรรษา จัดกิจกรรมวิถีวัฒนธรรมไทย และสืบสานประเพณีไทย เป็นต้น

การจัดกิจกรรมในสถานการณ์การแพร่ระบาดของโรคติดเชื้อไวรัสโคโรนา ๒๐๑๙ (COVID-19)

จัด “ตู้ปันสุข” “ชาว NIA ส่งต่อน้ำใจ ช่วยเหลือผู้ประสบภัย Covid-19” กิจกรรม “บริจาคโลหิต สู้ภัยวิกฤติโควิด-๑๙” “โครงการซินโครตรอน รวมใจปันสุข” โครงการจิตอาสา “ปันรักให้น้อง สู้โควิด-๑๙” มอบสิ่งของให้กับสถานสงเคราะห์เด็กหญิงบ้านราชวิถี มอบถุงยังชีพให้กับครอบครัวผู้มีรายได้น้อยใน ๑๒ ชุมชนในเขตกรุงเทพมหานคร รวมทั้งสิ้น ๒๘๓ ครอบครัว และร่วมระดมทุนจัดซื้ออุปกรณ์และประดิษฐ์ Face Shield จำนวน ๒๐๐ ชิ้น เพื่อมอบให้โรงพยาบาลปัตตานี จังหวัดปัตตานี และโรงพยาบาลนราธิวาสราชนครินทร์ จังหวัดนราธิวาส การอบรมทำเจลแอลกอฮอล์ล้างมือ (แอลกอฮอล์ ๗๐%) บรรจุขวดสเปรย์ ขนาด ๑๐๐ มิลลิลิตร มอบแก่สถานพยาบาล หน่วยงานราชการและประชาชน รวมทั้งประชาสัมพันธ์เรื่อง “ข้อแนะนำทดสอบคุณลักษณะของหน้ากากอนามัยแบบผ้าที่มีประสิทธิภาพในการกรองอนุภาค และมีคุณสมบัติการสะท้อนน้ำ” ซึ่งเป็นหน้ากากอนามัยที่มีคุณลักษณะตรงตามข้อกำหนดของการป้องกันการแพร่ระบาดของโรคติดเชื้อไวรัสโคโรนา ๒๐๑๙ (โควิด-๑๙)



กระทรวงเกษตรและสหกรณ์ มีหน่วยงานในสังกัดได้ร่วมกันขับเคลื่อนแผนแม่บทส่งเสริมคุณธรรมแห่งชาติ ฉบับที่ ๑ (พ.ศ. ๒๕๕๙ - ๒๕๖๔) มีผลแห่งความสำเร็จที่ก่อให้เกิดการเปลี่ยนแปลง ดังนี้

ด้านหลักธรรมทางศาสนา

จัดโครงการพัฒนาศูนย์เครือข่ายปราชญ์ชาวบ้าน นับตั้งแต่ที่ประเทศไทยประสบกับภาวะวิกฤติทางเศรษฐกิจ พระบาทสมเด็จพระบรมชนกาธิเบศร มหาภูมิพลอดุลยเดชมหาราช บรมนาถบพิตร ได้ทรงมีพระราชดำรัส เรื่อง “ปรัชญาของเศรษฐกิจพอเพียง” เพื่อเป็นแนวทางให้ประชาชนนำไปปฏิบัติในการดำเนินชีวิต ให้หลุดพ้นจากภาวะวิกฤติที่ประสบอยู่ โดยยึดทางสายกลาง มีความพอประมาณ มีเหตุผล มีภูมิคุ้มกัน ใช้ความรู้คู่คุณธรรม เป็นหลักในการดำเนินชีวิต ซึ่งผลที่ได้รับจากโครงการดังกล่าว เกษตรกรได้รับความรู้ความเข้าใจในการประยุกต์ใช้หลักปรัชญาของเศรษฐกิจพอเพียงในการดำเนินชีวิตและการประกอบอาชีพเกษตรกรได้อย่างเหมาะสม สามารถปรับเปลี่ยนแนวคิดและรูปแบบในการดำเนินชีวิต การประกอบอาชีพด้วยการพึ่งพาตนเอง โดยสามารถลดรายจ่ายและเพิ่มรายได้ให้กับตนเองและครอบครัว อีกทั้งเป็นการลดโอกาสการสร้างหนี้ รวมทั้งทำให้สุขภาพของเกษตรกรดีขึ้น เพิ่มความหลากหลายทางชีวภาพ และอนุรักษ์ทรัพยากรธรรมชาติและสิ่งแวดล้อม เนื่องจากการฝึกอบรมเน้นการลด ละ เลิก การใช้สารเคมี และเป็นผู้ช่วยในการขยายผลการดำเนินกิจกรรมการเกษตรตามแนวเศรษฐกิจพอเพียง ทำให้เกษตรกรได้รับความรู้และภูมิปัญญาท้องถิ่นตามภูมินิเวศและภูมิสังคม เกิดความภูมิใจในอาชีพ รักและหวงแหนในถิ่นฐานของตนเอง



ด้านหลักปรัชญาของเศรษฐกิจพอเพียง

จัดโครงการเกษตรทฤษฎีใหม่ เกษตรกรนำแนวเกษตรทฤษฎีใหม่ไปใช้ในการดำเนินกิจกรรมทางเกษตรในพื้นที่ของตนเอง สามารถพึ่งตนเองได้ มีความเป็นอยู่พอกิน และมีผลผลิตเหลือพอที่จะนำมาจำหน่ายเพื่อสร้างรายได้ให้กับครอบครัว เกิดการพัฒนาในรูปแบบการรวมกลุ่ม เกิดเป็นการค้าในรูปแบบของสหกรณ์ โดยมุ่งประโยชน์เพื่อการ “ดูแลกัน” “พึ่งพาอาศัยกัน” ในชุมชนเพื่อสร้างความเข้มแข็งให้กับชุมชนใน ๗ ด้าน ๑) ด้านการผลิต ๒) ด้านการตลาด ๓) ด้านการเป็นอยู่ ๔) ด้านสวัสดิการ ๕) ด้านการศึกษา ๖) ด้านสังคมและศาสนา ๗) ด้านพลังงานทดแทน โดยในด้านสังคมและศาสนานั้น จะเกิดการสืบทอดวัฒนธรรม การส่งต่อประเพณีของแต่ละชุมชนให้กับลูกหลานรุ่นต่อไป ทำให้เกิดความเข้มแข็ง และความรักสามัคคีในชุมชน ผ่านทางการอนุรักษ์ ฟื้นฟูวัฒนธรรม ประเพณี ตลอดจนพิธีการทางศาสนา เน้นให้เห็นความสำคัญของวิถีการทำบุญ ทำทาน โดยมีศูนย์กลางความเจริญอยู่ที่วัดหรือศาสนสถาน

ด้านวิถีวัฒนธรรมไทยที่ดีงาม

มีการจัดหว่านข้าวมงคลพิธีแรกนาขวัญ เมื่อวันที่ ๑๑ พฤษภาคม ๒๕๖๓ โดยพระบาทสมเด็จพระเจ้าอยู่หัว ทรงพระกรุณาโปรดเกล้าฯ ให้ พลเอก สุรยุทธ์ จุลานนท์ ประธานไปในพิธีหว่านเมล็ดพันธุ์ข้าวในแปลงนาสาธิต



สวนจิตรลดา โดยมี นายอนันต์ สุวรรณรัตน์ ปลัดกระทรวงเกษตรและสหกรณ์ เป็นผู้หว่านข้าว ณ บริเวณแปลงนาสาธิต สวนจิตรลดา พิธีแรกนาขวัญมีขึ้นเพื่อเป็นแบบอย่างให้แก่ราษฎร เพื่อชักนำเกษตรกรให้มีกำลังใจในการทำนา เพราะเป็นสิ่งสำคัญที่จะได้อาศัยเลี้ยงชีวิต และเลี้ยงคนทั้งประเทศ แต่การทำนานั้นมักจะมีปัญหาอุปสรรค เช่น ปัญหาศัตรูพืช ภัยธรรมชาติ ภัยแล้ง ปัญหาน้ำท่วม จนทำนาไม่ได้ประโยชน์เต็มที่ ซึ่งงานพิธีแรกนาขวัญ จัดขึ้นเพื่อความเป็นสิริมงคลและบำรุงขวัญแก่เกษตรกรไทยกำหนดจัดขึ้นในเดือนหกของทุกปี ซึ่งระยะนี้เป็นระยะเหมาะสมที่จะเริ่มต้นการทำนา ซึ่งเป็นอาชีพหลักของคนไทย









การจัดกิจกรรมในสถานการณ์การแพร่ระบาดของโรคติดเชื้อไวรัสโคโรนา ๒๐๑๙ (COVID-19)

จัดโครงการสัมมนาเชิงปฏิบัติการ เรื่อง “สานพลังเครือข่ายต่อต้านการทุจริต” โดยการรับฟังผ่าน web conference แทนการจัดสัมมนา โครงการดังกล่าวมีวัตถุประสงค์เพื่อเสริมสร้างความรู้ความเข้าใจเกี่ยวกับการส่งเสริมคุณธรรม จริยธรรม และการป้องกันและปราบปรามการทุจริต เพื่อเสริมสร้างจิตสำนึกและเกียรติภูมิของข้าราชการ ในการวางแนวทางการทำงานที่มีความโปร่งใส มีประสิทธิภาพ และเพื่อพัฒนาเครือข่ายการปฏิบัติงานด้านการต่อต้านการทุจริตของสำนักงานปลัดกระทรวงเกษตรและสหกรณ์

กระทรวงคมนาคม มีหน่วยงานในสังกัดได้ร่วมกันขับเคลื่อนแผนแม่บทส่งเสริมคุณธรรมแห่งชาติ ฉบับที่ ๑ (พ.ศ. ๒๕๕๙ - ๒๕๖๔) มีผลแห่งความสำเร็จที่ก่อให้เกิดการเปลี่ยนแปลง ดังนี้

ด้านหลักธรรมทางศาสนา

กิจกรรมธรรมนำสุข และกิจกรรมเนื่องในวันสำคัญทางพระพุทธศาสนา โดยบุคลากรของหน่วยงานในสังกัดกระทรวงคมนาคม รับฟังการบรรยายธรรม ในหัวข้อ “องค์กรคุณธรรมองค์กรแห่งความสุข” และหัวข้อ “อยู่อย่างรู้เท่าทัน เพื่อเป็นพลังของแผ่นดิน” เพื่อส่งเสริมและปลูกจิตสำนึกคุณธรรมจริยธรรม ความพอเพียง วินัย สุจริต จิตอาสาให้แก่บุคลากร ของหน่วยงานในสังกัดกระทรวงคมนาคม โดยใช้หลักธรรมทางศาสนา





ด้านหลักปรัชญาของเศรษฐกิจพอเพียง

จัดกิจกรรมต่าง ๆ ดังนี้

- กิจกรรมการประชุมเชิงปฏิบัติการปลูกฝัง “จิตพอเพียงต้านทุจริต” โดยบุคลากรในสังกัดกระทรวงคมนาคม รับฟังการบรรยายความรู้เกี่ยวกับ การเรียนรู้ตามรอยพระยุคลบาท : เศรษฐกิจพอเพียง และแบ่งกลุ่มเชิงปฏิบัติการแลกเปลี่ยนความคิดเห็นเกี่ยวกับการน้อมนำศาสตร์พระราชาสู่การสร้างองค์กรคุณธรรม เพื่อร่วมสร้างวัฒนธรรมองค์กรคุณธรรมในการต่อต้านการทุจริตและส่งเสริมคุณธรรมจริยธรรมให้แก่หน่วยงาน

- โครงการต้นแบบสถานี/ชุ้ม สวยงาม พืชผักกินได้ของการรถไฟแห่งประเทศไทย โดยหน่วยงานประยุกต์ใช้หลักปรัชญาของเศรษฐกิจพอเพียงมาเป็นเครื่องมือในการต่อต้านการทุจริตและส่งเสริมคุณธรรม และร่วมสร้างสังคมคุณธรรมให้แก่ผู้โดยสาร ประชาชน และสถานศึกษาในพื้นที่ มีสถานี/ชุ้ม เข้าร่วมโครงการตามเขตจัดการเดินรถทั่วประเทศ ๕ เขต แบ่งเป็น ๖ สถานี ๖ ชุ้ม

- กิจกรรม ทช. เชื่อมใจ มอบรถเข็น (Wheelchair) ให้แก่ผู้พิการ โดยกรมทางหลวงชนบทมอบรถเข็น จำนวน ๒๐๐ คัน ให้แก่ผู้พิการของ ทช. โรงพยาบาล ในพื้นที่และประชาชนที่อยู่ในหมู่บ้านตามโครงการ ถนนสวยหน้าหมู่บ้านของ ทช. ทั้งนี้ กิจกรรมดังกล่าว ใช้งบประมาณจากผู้มีจิตศรัทธาภายในหน่วยงาน ทั้งส่วนกลาง ส่วนภูมิภาค และบุคคลภายนอก



ด้านวิถีวัฒนธรรมไทยที่ดีงาม

จัดกิจกรรมคมนาคมรักษ์ผ้าไทย โดยสร้างการรับรู้ในการรักษาอัตลักษณ์ของผ้าไทยผ่านสื่อสังคมออนไลน์ และรณรงค์การใช้และส่วมใส่ผ้าไทยและผ้าพื้นเมืองตามโอกาสต่าง ๆ ทุกวันศุกร์ ส่งผลให้บุคลากรของหน่วยงานในสังกัดกระทรวงคมนาคมร่วมสร้างค่านิยมสืบสานวัฒนธรรมในการสวมใส่ผ้าไทยและผ้าพื้นเมือง







การจัดกิจกรรมในสถานการณ์การแพร่ระบาดของโรคติดเชื้อไวรัสโคโรนา ๒๐๑๙ (COVID-19)

กระทรวงคมนาคมปรับเปลี่ยนรูปแบบการจัดกิจกรรม โดยมีการจำกัดจำนวนผู้เข้าร่วมกิจกรรม และขอความร่วมมือให้สวมหน้ากากอนามัยระหว่างการเข้าร่วมกิจกรรม อาทิเช่น

- กิจกรรมส่งเสริมค่านิยมไม่ทุจริตและนิทรรศการสร้างวัฒนธรรมองค์กรเผยแพร่ผลงานด้านการต่อต้านการทุจริตของกระทรวงคมนาคม และพิธียกย่องเชิดชูเกียรติแก่บุคลากรในหน่วยงานสังกัดกระทรวงคมนาคม “คนต้นแบบคมนาคม ประจำปี ๒๕๖๓” โดยมอบโล่ให้บุคลากรที่ประพฤติตนเป็นแบบอย่างที่ดีมีความซื่อสัตย์สุจริต โปร่งใสและมีคุณธรรม

- กิจกรรมวันคุณธรรม เพื่อส่งเสริมและปลูกจิตสำนึกคุณธรรมจริยธรรม ความพอเพียง วินัย สุจริต จิตอาสา ให้แก่บุคลากรของหน่วยงานในสังกัดกระทรวงคมนาคม ให้เกิดความร่วมมือและเป็นเครือข่ายร่วมกันของหน่วยงาน ตลอดจนสร้างความรู้ความเข้าใจเกี่ยวกับการสร้างองค์กรคุณธรรม

นอกจากนี้ยังมีการจำหน่าย “เจลแอลกอฮอล์ราชรถอักษร” แก่ผู้บริหาร บุคลากรหน่วยงานในสังกัดกระทรวงคมนาคม และประชาชนที่มาใช้บริการห้องสมุดราชรถอักษร โดยนำรายได้จากการจำหน่าย รวมทั้งเงินบริจาค เพื่อจัดซื้อเครื่องวัดอุณหภูมิ อุปกรณ์ป้องกันส่วนบุคคล และสิ่งของเครื่องอุปโภค มอบให้หน่วยงานต่าง ๆ

กระทรวงดิจิทัลเพื่อเศรษฐกิจและสังคม ได้จัดทำแผนแม่บทส่งเสริมคุณธรรมของกระทรวงดิจิทัลเพื่อเศรษฐกิจและสังคม (พ.ศ. ๒๕๕๙ - ๒๕๖๔) และทุกหน่วยงานในสังกัดกระทรวงดิจิทัลฯ ได้จัดทำแผนปฏิบัติการส่งเสริมคุณธรรมของหน่วยงานประจำปีอีกด้วย เพื่อให้สามารถขับเคลื่อนและติดตาม กิจกรรม/โครงการ ให้เป็นไปอย่างต่อเนื่องและบรรลุถึงเป้าหมายในการสร้างจิตสำนึกเปลี่ยนแปลงพฤติกรรมของข้าราชการและเจ้าหน้าที่ ทั้งนี้ กระทรวงดิจิทัลฯ ยังยึดในการนำหลักคุณธรรม ๔ ประการ คือ พอเพียง วินัย สุจริต จิตอาสา เป็นแนวทางในการส่งเสริมให้บุคลากรของกระทรวงดิจิทัลฯ มีคุณธรรม จริยธรรม ธรรมาภิบาล และส่งเสริมคนดีสู่องค์กรและสังคม





ด้านหลักธรรมทางศาสนา

ได้ส่งเสริมสนับสนุนให้บุคลากรทุกหน่วยงานประพฤติและปฏิบัติตนตามหลักศาสนา และมีการจัดกิจกรรมส่งเสริมด้านศาสนา ซึ่งทั้งผู้บริหารและบุคลากรของหน่วยงานเข้าร่วมงานทางศาสนาอย่างสม่ำเสมอ ได้แก่ การรักษาศีลห้า การเข้าวัดปฏิบัติธรรม รับฟังการบรรยายธรรม บำเพ็ญสาธารณประโยชน์ ให้ความสำคัญกับวันสำคัญทางพระพุทธศาสนาโดยการร่วมกันทำบุญตักบาตรในวันสำคัญต่าง ๆ เช่น วันมาฆบูชา วันวิสาขบูชา วันอาสาฬหบูชาและวันเข้าพรรษา กิจกรรมสวดมนต์ข้ามปี การเชิญชวนให้บุคลากรร่วมใส่บาตรทุกวันอังคารและทุกวันศุกร์ ณ ศูนย์ราชการเฉลิมพระเกียรติ ๘๐ พรรษาฯ อาคารรัฐประศาสนภักดี ถนนแจ้งวัฒนะ กรุงเทพมหานคร ซึ่งกิจกรรมดังกล่าวส่งผลให้บุคลากรของกระทรวงฯ สามารถลด ละ เลิก อบายมุข มีจิตใจผ่องใส มีหลักปฏิบัติในการครองตน ครองคน ครองงาน และใส่ใจการให้บริการแก่ประชาชน ส่งผลให้การประเมินคุณธรรมและความโปร่งใสในการดำเนินงานของหน่วยงานสำนักงานปลัดกระทรวงฯ มีนัยสำคัญต่อการป้องกันทุจริตและความโปร่งใสอย่างดียิ่งขึ้นทุกปี

ด้านหลักปรัชญาของเศรษฐกิจพอเพียง

สำนักงานปลัดกระทรวงดิจิทัลเพื่อเศรษฐกิจและสังคมได้นำหลักปรัชญาของเศรษฐกิจพอเพียงและการส่งเสริมอัตลักษณ์การมีวินัย พอเพียง สุจริต จิตอาสา ให้กับบุคลากรในหน่วยงานได้ตระหนักรู้และให้ความสำคัญต่อการปฏิบัติตามหลักการดังกล่าว ผ่านทางสื่อประชาสัมพันธ์ต่าง ๆ เช่น โปสเตอร์ ธงญี่ปุ่น การจัดนิทรรศการ ในหัวข้อต่าง ๆ เช่น การปฏิบัติงานด้วยความรวดเร็ว คุ้มค่า คุ้มเวลา ใช้ทรัพยากรอย่างมีประสิทธิภาพ รวมถึงการมาปฏิบัติงานหรือการเข้าร่วมประชุมให้ตรงเวลา ทั้งนี้ ปลัดกระทรวงดิจิทัลเพื่อเศรษฐกิจและสังคมเป็นประธานในพิธีให้กับผู้รับการฝึกอบรมโครงการจิตอาสาพระราชทานตามแนวพระราชดำริ หลักสูตรจิตอาสา ๙๐๔ “หลักสูตรหลักประจำรุ่นที่ ๓/๖๒ เป็นเบ้าเป็นแม่พิมพ์” โดยมี ปลัดกระทรวง ผู้บริหารหน่วยงานในสังกัด และเจ้าหน้าที่เข้าร่วม จำนวนกว่า ๒๐๐ คน ซึ่งได้ถ่ายทอดให้บุคลากรมีทัศนคติที่ดีต่อสถาบันพระมหากษัตริย์ มีความเสียสละ มีอุดมการณ์ และมีความสามัคคี สามารถทำงานเป็นทีม





ด้านวิถีวัฒนธรรมไทยที่ดีงาม

ส่งเสริมเอกลักษณ์การอ่อนน้อมถ่อมตน การมีสัมมาคารวะ ความซื่อสัตย์สุจริต การมีวินัย จิตอาสา และพอเพียง ให้กับบุคลากรในหน่วยงาน รวมถึงการรณรงค์ให้บุคลากรสวมใส่ชุดผ้าไทยทุกวันอังคารและทุกวันศุกร์

การจัดกิจกรรมในสถานการณ์การแพร่ระบาดของโรคติดเชื้อไวรัสโคโรนา ๒๐๑๙ (COVID-19)

ในฐานะหน่วยงานหลักในการตรวจสอบความถูกต้องของข่าว ได้มีการจัดตั้งศูนย์ต่อต้านข่าวปลอม (Anti Fake News Center) ที่จะช่วยตรวจสอบความถูกต้องของข้อมูลข่าวสารเกี่ยวกับการแพร่ระบาดและการรักษาโรคติดเชื้อไวรัสโคโรนา ๒๐๑๙ เพื่อลดความตื่นตระหนกและความสับสนให้กับประชาชนได้เป็นอย่างดี รวมถึงสำนักงานปลัดกระทรวงฯ กำหนดมาตรการเพื่อควบคุมป้องกันการแพร่ระบาดของเชื้อโรคดังกล่าวและปฏิบัติตามประกาศของกระทรวงสาธารณสุขอย่างเคร่งครัด มีการปรับเปลี่ยนรูปแบบการดำเนินงานให้เหมาะสมกับสภาวการณ์ เช่น การประชุมและติดตามผลการดำเนินงานผ่านระบบวิดีโอคอนเฟอเรนซ์ เน้นการสื่อสารผ่านช่องทางจดหมายอิเล็กทรอนิกส์ ปรับเปลี่ยนระยะเวลาดำเนินการ ทำให้กิจกรรมต่าง ๆ ยังคงดำเนินไปอย่างต่อเนื่อง โดยในส่วนบุคลากรของสำนักงานปลัดกระทรวงฯ ได้นำคุณธรรมด้านวินัยมาเป็นหลักในการปฏิบัติตน เช่น การดูแลรักษาสุขภาพตนเอง ทานอาหารปรุงสุก ใช้ช้อนกลาง สวมหน้ากากอนามัย การล้างมือ การเว้นระยะห่าง ไม่รวมกลุ่มสังสรรค์ ปิดปากปิดจมูกเวลาไอจาม และมีจิตสำนึกในการกักตัวเมื่อตกอยู่ในสภาวะเสี่ยงติดเชื้อ

กระทรวงทรัพยากรธรรมชาติและสิ่งแวดล้อม มีการจัดทำและดำเนินการตามแผนปฏิบัติการส่งเสริมคุณธรรมและคุ้มครองจริยธรรม ประจำปีงบประมาณ พ.ศ. ๒๕๖๓ โดยมีกลุ่มงานคุ้มครองจริยธรรมและเจ้าหน้าที่ในการขับเคลื่อนดำเนินการเผยแพร่ปลูกฝังยกย่องข้าราชการที่เป็นแบบอย่างที่ดี และสนับสนุนให้เจ้าหน้าที่ เข้าร่วมกิจกรรมส่งเสริมคุณธรรมจริยธรรม สืบสานขนบธรรมเนียมประเพณีและวัฒนธรรมอันดีงามให้มั่นคงถาวรสืบไป พร้อมทั้งให้การสนับสนุนความร่วมมือเข้าร่วมกิจกรรมพระราชพิธี รัฐพิธี เพื่อแสดงความจงรักภักดีต่อสถาบันพระมหากษัตริย์ และน้อมรำลึกในพระมหากรุณาธิคุณ ทุกโอกาส และมีการรายงานผลการดำเนินงานตามแผนปฏิบัติการฯ เสนอต่อผู้บริหารทุก ๖ เดือน เพื่อเป็นการกำกับติดตามการดำเนินงานให้เป็นไปตามวัตถุประสงค์

ทส. ให้ความสำคัญในการส่งเสริมคุณธรรม จริยธรรม และพัฒนาศักยภาพทรัพยากรบุคคลทุกระดับ เพิ่มพูนสมรรถนะในการปฏิบัติงานให้มีประสิทธิภาพและเกิดประสิทธิผล สร้างความเข้มแข็งจากภายใน ให้คุณธรรมนำการพัฒนา และเสริมสร้างการตื่นรู้ในการดำเนินชีวิตด้วยหลักธรรมทางศาสนา หลักปรัชญาของเศรษฐกิจพอเพียง ตลอดจนการดำรงรักษาไว้ซึ่งวิถีวัฒนธรรมไทย และนำไปสู่การปฏิบัติราชการให้เกิดประโยชน์ต่อสังคมและประเทศชาติ โดยในปีงบประมาณ พ.ศ. ๒๕๖๓ ได้ดำเนินการกิจกรรมภายใต้แผนปฏิบัติการส่งเสริมคุณธรรมและคุ้มครองจริยธรรมฯ ดังนี้



ด้านหลักธรรมทางศาสนา

จัดกิจกรรมส่งเสริมพระพุทธศาสนา เช่น การทำบุญใส่บาตร ฟังธรรมเทศนา สวดมนต์ ในวันธรรมสวนะ (วันพระ) ประจำเดือน และเนื่องในวันสำคัญทางพระพุทธศาสนา การถวายเทียนพรรษา การทอดกฐิน/ผ้าป่าสามัคคี เป็นต้น กิจกรรมอบรมให้ความรู้เสริมสร้างวินัยและส่งเสริมคุณธรรม จริยธรรม เพื่อเพิ่มประสิทธิภาพในการปฏิบัติงาน เช่น โครงการฝึกอบรมหลักสูตร อิคิไก : เติมพลังชีวิต พิชิตความสำเร็จ หลักสูตรการเสริมสร้างวินัย คุณธรรมจริยธรรมและการปลูกฝังวิธีคิด แยกแยะผลประโยชน์ส่วนตนและผลประโยชน์ส่วนรวม เพื่อป้องกันการทุจริตประพฤติมิชอบ กิจกรรมส่งเสริมการสร้างจิตสำนึกและกิจกรรม ๕ ส : Big Cleaning Day เป็นต้น



ด้านหลักปรัชญาของเศรษฐกิจพอเพียง

จัดกิจกรรมการแบ่งปันสิ่งของ/บริจาคทรัพย์เพื่อการกุศล เช่น ร่วมบริจาคเงินสมทบทุนเพื่อการกุศลให้กับมูลนิธิช่วยคนตาบอดแห่งประเทศไทยในพระบรมราชินูปถัมภ์ ร่วมรับบริจาคอะลูมิเนียมใช้แล้วจากผู้มีจิตศรัทธามอบให้กับมูลนิธิขาเทียมฯ เป็นต้น กิจกรรมจิตอาสาบำเพ็ญประโยชน์ เช่น จิตอาสา ทำความดีเพื่อสังคม ด้านสิ่งแวดล้อม : การงดใช้รถ ลด PM ๒.๕ ร่วมใจงดใช้รถยนต์ส่วนตัวมาทำงานทุกวันพุธ จิตอาสา ทำความดีด้วยหัวใจ : บริจาคโลหิต หนึ่งคนให้ สามคนรับ เป็นต้น

ด้านวิถีวัฒนธรรมไทยที่ดีงาม

จัดกิจกรรมการเทิดทูนสถาบันพระมหากษัตริย์ เช่น พิธีถวายพระพรชัยมงคล เนื่องในโอกาสวันเฉลิมพระชนมพรรษา พระบาทสมเด็จพระเจ้าอยู่หัว สมเด็จพระนางเจ้าฯ พระบรมราชินี กิจกรรมสืบสานวันสำคัญของไทยและประเพณีไทย เช่น วันลอยกระทง วันขึ้นปีใหม่ วันเด็กแห่งชาติ เป็นต้น



จากดำเนินการเข้าร่วมและจัดกิจกรรมส่งเสริมคุณธรรม จริยธรรมภายใต้แผนปฏิบัติการส่งเสริมคุณธรรมและคุ้มครองจริยธรรม ประจำปีงบประมาณ พ.ศ. ๒๕๖๓ ส่งผลให้เจ้าหน้าที่กระทรวงทรัพยากรธรรมชาติและสิ่งแวดล้อม ตื่นรู้ในการดำเนินชีวิตด้วยหลักธรรมทางศาสนา หลักปรัชญาของเศรษฐกิจพอเพียง สอดคล้องกับคุณธรรม ๔ ประการ พอเพียง วินัย สุจริต จิตอาสา โดยนำมาปรับใช้ในการปฏิบัติงานให้ประสิทธิภาพมากยิ่งขึ้น ตลอดจนการดำรงรักษาไว้ซึ่งวิถีวัฒนธรรมไทย ซึ่งนำไปสู่การปฏิบัติราชการให้เกิดประโยชน์ต่อสังคมและประเทศชาติ ซึ่งมีการประเมินความพึงพอใจผลการปฏิบัติงานทุกปี

การจัดกิจกรรมในสถานการณ์การแพร่ระบาดของโรคติดเชื้อไวรัสโคโรนา ๒๐๑๙ (COVID-19)

จากช่วงที่เกิดสถานการณ์โรคโควิด-๑๙ ทส. ได้ตระหนักและให้ความสำคัญในการป้องกันการแพร่ระบาดของโรคโควิด-๑๙ เป็นอย่างมาก โดยในส่วนของกิจกรรมส่งเสริมคุณธรรม จริยธรรม ได้ปรับการปฏิบัติงานแบบชีวิตวิถีใหม่ (New Normal) และดำเนินการตามแนวทางการจัดกิจกรรมทางพระพุทธศาสนาในช่วงโควิด-๑๙ และไม่ขัดต่อประกาศ คำสั่ง และข้อกำหนด โดยมีการจัดกิจกรรมทำบุญใส่บาตรตามแนวทางการจัดกิจกรรมที่กำหนด การเชิญชวนเจ้าหน้าที่ ทส. เข้าร่วมกิจกรรมส่งเสริมคุณธรรมผ่านช่องทางสื่อสังคมออนไลน์ เฟสบุ๊ค ยูทูป เว็บไซต์ เช่น สวดมนต์/ฟังเทศน์ออนไลน์ ลอยกระทงออนไลน์ เวียนเทียนออนไลน์ ปลูกต้นไม้ออนไลน์ ลงนามถวายพระพรออนไลน์ เป็นต้น





กระทรวงพลังงาน มีหน่วยงานในสังกัดได้ร่วมกันขับเคลื่อนแผนแม่บทส่งเสริมคุณธรรมแห่งชาติ ฉบับที่ ๑ (พ.ศ. ๒๕๕๙ - ๒๕๖๔) มีผลแห่งความสำเร็จที่ก่อให้เกิดการเปลี่ยนแปลง ดังนี้

ด้านหลักธรรมทางศาสนา

ได้ขอประทานพระคติธรรมจาก สมเด็จพระอริยวงศาคตญาณ สมเด็จพระสังฆราช สกลมหาสังฆปริณายก เนื่องในโอกาสครบรอบ ๑๗ ปี วันคล้ายวันสถาปนากระทรวงพลังงาน ๓ ตุลาคม ๒๕๖๒ และเผยแพร่แก่บุคลากรกระทรวงพลังงานทั่วประเทศ ส่งผลให้บุคลากรน้อมนำพระโอวาทจากสมเด็จพระสังฆราชซึ่งประทานโดยตรงแก่กระทรวงพลังงานไปปฏิบัติ และตระหนักถึงบทบาทหน้าที่ของการเป็นข้าราชการในการครองตนและครองงาน



ด้านหลักปรัชญาของเศรษฐกิจพอเพียง

จัดกิจกรรมจิตอาสาทำความสะอาดภูมิทัศน์ทำความสะอาดคูคลอง ณ วัดธรรมาภิรตาราม “จิตอาสาพลังงาน เราทำความดีด้วยหัวใจ” ณ โรงเรียนทีปังกรวิทยาพัฒน์ ส่งผลให้บุคลากรตระหนักในคุณค่าของการเสียสละประโยชน์ส่วนตนและการอุทิศตนเพื่อประโยชน์สังคม ชุมชน กลุ่มเป้าหมาย ได้รับการปรับปรุงพัฒนาและส่งเสริมองค์ความรู้ในการใช้พลังงานอย่างสร้างสรรค์และรู้คุณค่า

















ด้านวิถีวัฒนธรรมไทยที่ดีงาม

ถวายผ้าพระกฐินพระราชทาน จากพระบาทสมเด็จพระวชิรเกล้าเจ้าอยู่หัว แด่พระภิกษุสงฆ์ที่จำพรรษา ณ วัดวิเวกวายุพัด ตำบลคลองจิก อำเภอบางปะอิน จังหวัดพระนครศรีอยุธยา และมอบเงินบริจาคเพื่อบำรุงการศึกษาแก่โรงเรียนชุมชนโดยรอบวัด จัดกิจกรรมถวายสังฆทาน วัดในชุมชนโดยรอบกระทรวงพลังงาน (วัดเสมียนนารี) เนื่องในโอกาสวันมาฆบูชา สร้างสัมพันธ์อันดีกับชุมชนเป้าหมาย และสืบสานวัฒนธรรมประเพณีอันดีงามของพระพุทธศาสตร์ รวมถึงกล่อมเกลาจิตใจเพื่อน้อมนำศาสนามาเสริมสร้างคุณธรรมจริยธรรมในการทำงาน

การจัดกิจกรรมในสถานการณ์การแพร่ระบาดของโรคติดเชื้อไวรัสโคโรนา ๒๐๑๙ (COVID-19)

- ไม่สามารถจัดกิจกรรมได้ -







กระทรวงพาณิชย์ มีหน่วยงานในสังกัดได้ร่วมกันขับเคลื่อนแผนแม่บทส่งเสริมคุณธรรมแห่งชาติ ฉบับที่ ๑ (พ.ศ. ๒๕๕๙ - ๒๕๖๔) มีผลแห่งความสำเร็จที่ก่อให้เกิดการเปลี่ยนแปลง ดังนี้

ด้านหลักธรรมทางศาสนา

สำนักงานพาณิชย์คุณธรรม ส่งเสริมให้บุคลากรของกระทรวงพาณิชย์มีพฤติกรรมอันพึงประสงค์ ๔ ประการ คือ พอเพียง วินัย สุจริต จิตอาสา ยึดตามหลักธรรมคำสอนของพระพุทธศาสนา ควบคู่ไปกับการสนับสนุนให้ภาคธุรกิจที่เกี่ยวข้องกับหน่วยงานประกอบกิจการอย่างมีคุณธรรม มีความรับผิดชอบต่อสังคมส่วนรวม ให้สามารถเป็นต้นแบบในการขับเคลื่อนคุณธรรมจริยธรรมให้กับหน่วยงานอื่น ๆ มีกิจกรรมสนทนาธรรมเพื่อสร้างแรงจูงใจในการปฏิบัติงาน ฟังบรรยายธรรมในหัวข้อ “ทำงานให้สตรอง ต้องครองด้วยสติ ส่งผลให้บุคลากรได้รับความรู้ความเข้าใจในหลักธรรม นำมาประยุกต์ใช้ในการปฏิบัติงาน เช่น การทำงานอย่างรอบคอบระมัดระวังในการทำงาน การปฏิบัติหน้าที่ตามกฎระเบียบที่หน่วยงานวางไว้ เกิดจิตสำนึกที่ดี มีพลังในการทำงานอย่างมีความสุข มีทัศนคติที่ดีต่องาน ผู้บังคับบัญชา เพื่อนร่วมงาน มีพฤติกรรมบริการด้วยใจ เกิดเป็นวัฒนธรรมองค์กรที่ดี พร้อมทั้งมีความสามัคคีในองค์กร









ด้านหลักปรัชญาของเศรษฐกิจพอเพียง

จัดอบรมเชิงปฏิบัติการ เรื่อง “พัฒนาคุณธรรมนำองค์กรโปร่งใส ใส่ใจต้านทุจริต” และศึกษาดูงานองค์กรคุณธรรมต้นแบบ โรงพยาบาลชลบุรี จังหวัดชลบุรี อบรมข้าราชการบรรจุใหม่หลักสูตร “ข้าราชการที่ดี” เพื่อให้ข้าราชการมีความรู้ความเข้าใจบทบาทภารกิจของกระทรวงพาณิชย์ รวมถึงสร้างความเข้าใจในแนวทางการเป็นข้าราชการที่ดี การทำงานเป็นทีม และให้การบริการแก่ประชาชน กิจกรรมจิตอาสากระทรวงพาณิชย์ ให้บุคลากรร่วมกันเสียสละประหยัดอดออม และมีการแบ่งปัน โดยมีการออมเงินในกระปุกออมสิน และมีการนำวัสดุเหลือใช้มาเป็นกระปุกออมสิน แบ่งปันเงินที่ได้จากการออมไปซื้อสิ่งของทำบุญที่วัดหรือบริจาคให้กับหน่วยงานที่มีความต้องการ มีการฝึกนั่งสมาธิก่อนการปฏิบัติงานเพื่อให้สามารถปฏิบัติงานได้อย่างมีสติ วิเคราะห์และแก้ไขปัญหาได้อย่างรอบคอบถูกต้อง ส่งผลให้บุคลากรยึดหลักความพอเพียงตามพระราชดำริของในหลวงรัชกาลที่ ๙ โดยสามารถน้อมนำคำสอนมาใช้ในการทำงานโดยการปฏิบัติหน้าที่ด้วยความซื่อสัตย์สุจริต ถูกต้อง และเป็นธรรม ได้รับความรู้ความเข้าใจและนำไปเสริมสร้าง (ต่อยอด) ความรู้เชิงลึกในการเข้าร่วมการประเมินองค์กรคุณธรรมตามคุณลักษณะ “พอเพียง วินัย สุจริต จิตอาสา” เพื่อกระตุ้นจิตสำนึกให้บุคลากรมีวิธีคิด ทัศนคติ และการประพฤติปฏิบัติที่สะท้อนการมีคุณธรรม จริยธรรม ค่านิยมที่ดี เกิดการมีส่วนร่วมสร้างสังคมคุณธรรม และมุ่งมั่นพัฒนาองค์กรสู่การเป็นองค์กรคุณธรรม ซึ่งเป็นแนวทางหนึ่งในการสร้างภูมิคุ้มกันป้องกันการทุจริต มีความพอเพียง เกิดการให้/การแบ่งปันต่อผู้อื่น เสียสละ และการช่วยเหลือซึ่งกันและกันเมื่อเกิดปัญหา มีทัศนคติที่ดีต่อการให้บริการต่อประชาชน



ด้านวิถีวัฒนธรรมไทยที่ดีงาม

มีการแต่งกายด้วยผ้าไทยเพื่อส่งเสริมและสนับสนุนการสวมใส่ผ้าไทยและผ้าพื้นเมืองให้กับหน่วยงานของกระทรวงพาณิชย์ทั้งในส่วนกลางและส่วนภูมิภาคเพื่อเป็นการรักษาและรณรงค์ให้ผ้าพื้นเมืองคงอยู่ต่อไป จัดกิจกรรมทำบุญตักบาตรในเทศกาลวันสำคัญต่าง ๆ จัดกิจกรรมรดน้ำดำหัวผู้สูงอายุหรือผู้ที่เคารพนับถือในวันสงกรานต์เพื่อแสดงความกตัญญูต่อผู้สูงอายุ ทำให้บุคลากรได้รักษาและสืบสานประเพณีอันดีงามซึ่งเป็นเอกลักษณ์ประจำชาติให้คงอยู่สืบไป

การจัดกิจกรรมในสถานการณ์การแพร่ระบาดของโรคติดเชื้อไวรัสโคโรนา ๒๐๑๙ (COVID-19)

ได้จัดกิจกรรมต่าง ๆ เช่น ๑) กิจกรรม “ตู้ปันสุข” โดยกระทรวงพาณิชย์ ร่วมกับหน่วยงานในสังกัด และสำนักงานพาณิชย์จังหวัดทั้ง ๗๖ จังหวัด จัดหาตู้ปันสุขเพื่อนำสิ่งของมาร่วมแบ่งปันให้กับประชาชนพื้นที่ใกล้เคียง ๒) การหาผู้ซื้อเพื่อช่วยในการรับซื้อผลผลิตของเกษตรกรที่ล้นตลาด ส่งผลให้ราคาตกต่ำในช่วงสถานการณ์แพร่ระบาดของเชื้อโควิด-19 เพื่อนำไปเป็นอาหารเลี้ยงสัตว์ ๓) กิจกรรม CSR ทอดผ้าป่าสามัคคีและบำเพ็ญประโยชน์ ๔) กิจกรรมมอบเงินสนับสนุน และอุปกรณ์ทางการแพทย์ เครื่องมือแพทย์ ๕) กิจกรรมมอบข้าวสารให้ศูนย์อำนวยการใหญ่จิตอาสาพระราชทาน ๖) กิจกรรมเสริมสร้างจิตสาธารณะให้แก่บุคลากร มอบข้าวสารหอมมะลิให้แก่วัดพุทธปัญญา จำนวน ๕๐๐ กิโลกรัม และ ๗) กิจกรรมผลิตหน้ากากทางเลือกชูจุดขายทำด้วยผ้าเส้นใยธรรมชาติ และผ้าจากมูลนิธิส่งเสริมศิลปาชีพในสมเด็จพระนางเจ้าสิริกิติ์ พระบรมราชินีนาถ



กระทรวงมหาดไทย มีหน่วยงานในสังกัดได้ร่วมกันขับเคลื่อนแผนแม่บทส่งเสริมคุณธรรมแห่งชาติ ฉบับที่ ๑ (พ.ศ. ๒๕๕๙ - ๒๕๖๔) มีผลแห่งความสำเร็จที่ก่อให้เกิดการเปลี่ยนแปลง ดังนี้

ด้านหลักธรรมทางศาสนา

จัดกิจกรรมโดยการนำหลักธรรมสู่การปฏิบัติ เช่น ๑) โครงการเข้าวัดฟังธรรมและร่วมกิจกรรมในวันสำคัญทางศาสนา ๒) สร้างการรับรู้และเผยแพร่ สื่อสารเรื่องคุณธรรมผ่านช่องทางต่าง ๆ ๓) กิจกรรมใช้หลักธรรมนำการปฏิบัติการ ๔) โครงการสร้างคุณธรรม จริยธรรม และความโปร่งใสให้แก่บุคลากรของกระทรวงมหาดไทย เป็นต้น ส่งผลให้บุคลากรในสังกัดกระทรวงมหาดไทยได้รับการปลูกฝังคุณธรรมและจริยธรรมที่ดีมากขึ้น มีจิตสำนึกที่ดี มีจิตใจและพฤติกรรมอันดีงามในด้านคุณธรรม จริยธรรม ทั้งยังเป็นการขยายเครือข่ายการประพฤติปฏิบัติที่ดี และสามารถนำความรู้ และประสบการณ์ไปประยุกต์ใช้ในการปฏิบัติงานและดำรงชีวิตได้





ด้านหลักปรัชญาของเศรษฐกิจพอเพียง

จัดกิจกรรมที่เกี่ยวกับการนำหลักปรัชญาของเศรษฐกิจพอเพียงไปสู่การปฏิบัติ เช่น ๑) กิจกรรมส่งเสริมให้บุคลากรปฏิบัติตามหลักปรัชญาของเศรษฐกิจพอเพียง ๒) โครงการสัมมนาและศึกษาดูงานตามศาสตร์พระราชา ๓) การสร้างความมั่นคงด้านอาชีพและรายได้ ตามหลักปรัชญาของเศรษฐกิจพอเพียง เป็นต้น ส่งผลให้บุคลากรในสังกัดและประชาชนนำความรู้เรื่องหลักปรัชญาของเศรษฐกิจพอเพียงไปปรับใช้ในชีวิตประจำวันของตนเองและครอบครัว และเป็นการสร้างความสามัคคีและหลอมรวมจิตใจเป็นหนึ่งเดียวโดยมีสถาบันเป็นศูนย์รวม อีกทั้งยังเป็นการสืบสานความเป็นไทยและยึดมั่นในสถาบันชาติ ศาสนา พระมหากษัตริย์

ด้านวิถีวัฒนธรรมไทยที่ดีงาม

จัดกิจกรรมเกี่ยวกับการดำรงรักษาไว้ซึ่งวิถีวัฒนธรรมไทยไปสู่การปฏิบัติ เช่น ๑) โครงการสัมมนาเยาวชนเสริมสร้างสันติสุขในจังหวัดชายแดนภาคใต้ ๒) โครงการฟื้นฟูขนบธรรมเนียมประเพณี ศิลปวัฒนธรรม จังหวัดชายแดนใต้ ๓) โครงการส่งเสริมวิถีชีวิตแบบประชาธิปไตยอันมีพระมหากษัตริย์ทรงเป็นประมุข ๔) การรณรงค์สื่อสารวัฒนธรรมองค์กรที่มีความซื่อสัตย์สุจริต ส่งเสริมคุณธรรม จริยธรรมและความพอเพียง เป็นต้น ส่งผลให้บุคลากรในสังกัดและประชาชนกลุ่มเป้าหมาย มีการรับรู้ ตระหนักรู้ และมีจิตสำนึกมีคุณธรรม มีความคิด ไม่ตกเป็นเครื่องมือในการก่อความไม่สงบ และบุคลากรในสังกัดกระทรวงมหาดไทยประพฤติปฏิบัติตนเป็นแบบอย่างที่ดี มีคุณธรรมจริยธรรม และจรรยาข้าราชการผู้เป็นแบบอย่างที่ดี







การจัดกิจกรรมในสถานการณ์การแพร่ระบาดของโรคติดเชื้อไวรัสโคโรนา ๒๐๑๙ (COVID-19)

ได้จัดตั้งศูนย์บริหารสถานการณ์แพร่ระบาดของโรคติดเชื้อไวรัสโคโรนา ๒๐๑๙ อำนวยการและประสานงานกับส่วนราชการ รัฐวิสาหกิจ ในสังกัดกระทรวงมหาดไทยและจังหวัด เฝ้าระวังและป้องกันการแพร่ระบาดของโรคติดเชื้อไวรัสโคโรนา ๒๐๑๙ (โควิด-๑๙) นอกจากนี้ กระทรวงมหาดไทยยังได้มีการดำเนินกิจกรรมเปิดตู้แบ่งปันน้ำใจ สู้ภัยโควิด-๑๙ โดยข้าราชการ เจ้าหน้าที่ บุคลากรในสังกัดกระทรวงมหาดไทย และประชาชนผู้มีจิตเมตตานำสิ่งของอุปโภคบริโภคมาบริจาค พร้อมขอความร่วมมือให้ “หยิบแต่พอดี ถ้ามีก็แบ่งปัน” ทั้งนี้ ยังได้จัดตู้ปันสุข ณ ที่ว่าการอำเภอ โดยเน้นย้ำการเว้นระยะห่างทางสังคม หรือ Social Distancing ล้างมือด้วยเจลแอลกอฮอล์ พร้อมสวมหน้ากากอนามัยหรือหน้ากากผ้า ตามมาตรการทางสาธารณสุขอย่างเคร่งครัด

กระทรวงยุติธรรม มีหน่วยงานในสังกัดได้ร่วมกันขับเคลื่อนแผนแม่บทส่งเสริมคุณธรรมแห่งชาติ ฉบับที่ ๑ (พ.ศ. ๒๕๕๙ - ๒๕๖๔) มีผลแห่งความสำเร็จที่ก่อให้เกิดการเปลี่ยนแปลง ดังนี้

ด้านหลักธรรมทางศาสนา

จัดกิจกรรมเสริมสร้างคุณธรรม จริยธรรมบุคลากรกระทรวงยุติธรรม เช่น กิจกรรมทำบุญตักบาตรประจำเดือน กิจกรรมปฏิบัติธรรม โดยการสวดมนต์ภาวนาและฟังบรรยายธรรม หรือจัดกิจกรรมจิตอาสาเดือนละ ๑ ครั้ง เพื่อส่งเสริมให้เจ้าหน้าที่ในสังกัดกระทรวงยุติธรรมมีจิตสำนึกที่ดีในการปฏิบัติราชการ โดยการนำหลักธรรมทางศาสนาไปปรับใช้ในการดำรงชีวิต และการทำงาน รวมทั้งกระตุ้นให้เกิดการตระหนักถึงคุณธรรมจริยธรรมอยู่เสมอในการปฏิบัติหน้าที่ราชการ

กิจกรรมจิตอาสา ช่วยงานครัว ณ โรงทาน วัดชลประทานรังสฤษดิ์ พระอารามหลวง โดยหน่วยงานในสังกัดกระทรวงยุติธรรมจัดอาสาสมัครจิตอาสาทุกวัน ๆ ละ ๕ คน เข้าร่วมปฏิบัติงานวันจันทร์ - วันอาทิตย์ เวลาประมาณ ๑๖.๓๐ - ๑๙.๐๐ น. ตลอดทั้งปีงบประมาณ พ.ศ. ๒๕๖๓ บุคลากรในสังกัดกระทรวงยุติธรรม ได้นำหลักธรรมทางศาสนาไปปรับใช้ในการดำรงชีวิตและการทำงาน









ด้านหลักปรัชญาของเศรษฐกิจพอเพียง

วิทยากรจิตอาสากระทรวงยุติธรรม บรรยายให้ความรู้เกี่ยวกับสถาบันพระมหากษัตริย์ การนำหลักปรัชญาของเศรษฐกิจพอเพียงไปสู่การปฏิบัติ จิตอาสาและระเบียบวินัย เพื่อปรับเปลี่ยนทัศนคติให้ข้าราชการและเจ้าหน้าที่ของกระทรวงยุติธรรมทุกระดับ เครือข่ายภาคประชาชน ผู้ต้องราชทัณฑ์ที่อยู่ในความดูแลของกรมราชทัณฑ์ เด็กและเยาวชนที่อยู่ในความดูแลของกรมพินิจและคุ้มครองเด็กและเยาวชน ผู้กระทำผิดที่อยู่ในความดูแลของกรมคุมประพฤติ และเด็กนักเรียนภายใต้โครงการโรงเรียนยุติธรรมอุปถัมภ์ ทำให้กลุ่มเป้าหมายเกิดสำนึกลึกซึ้งและยึดมั่นในสถาบันหลักของประเทศ อันได้แก่ ชาติ ศาสนา พระมหากษัตริย์ มีความเสียสละ รักสามัคคี มีระเบียบวินัย และสามารถนำหลักปรัชญาของเศรษฐกิจพอเพียงไปใช้ในการดำรงชีวิต และการปฏิบัติงานได้อย่างเหมาะสม และยั่งยืน





ด้านวิถีวัฒนธรรมไทยที่ดีงาม

มีการรณรงค์ และรักษาวัฒนธรรมไทยอันดีงาม โดยการแต่งกายด้วยผ้าไทยทุกวันอังคาร และวันศุกร์ บุคลากรในสังกัดกระทรวงยุติธรรมมีส่วนร่วมในการอนุรักษ์ รักษาวัฒนธรรมไทยอันดีงาม





การจัดกิจกรรมในสถานการณ์การแพร่ระบาดของโรคติดเชื้อไวรัสโคโรนา ๒๐๑๙ (COVID-19)

จัดกิจกรรม “ยุติธรรมปันน้ำใจ สู้ภัยโควิด-๑๙” โดยการเชิญชวนบุคลากรจิตอาสาร่วมบรรจุสิ่งของชุดเครื่องอุปโภคบริโภค เพื่อส่งมอบให้แก่บุคลากรเจ้าหน้าที่ และประชาชนที่ได้รับผลกระทบจากสถานการณ์การแพร่ระบาดของเชื้อไวรัสโคโรนา ๒๐๑๙ ทั้งนี้ ได้มอบชุดเครื่องอุปโภคบริโภคดังกล่าวให้พนักงานขับรถ พนักงานทำความสะอาด เจ้าหน้าที่รักษาความปลอดภัย และบุคลากรที่ได้รับผลกระทบจากสถานการณ์ดังกล่าวนอกจากนี้ บุคลากรจิตอาสากระทรวงยุติธรรมได้อาสาลงพื้นที่นำชุดเครื่องอุปโภคบริโภคไปมอบให้แก่ประชาชนในชุมชนเพื่อบรรเทาผลกระทบจากสถานการณ์การแพร่ระบาดของเชื้อไวรัสโคโรนา ๒๐๑๙ เพื่อสร้างรอยยิ้มและความสุขให้แก่ผู้รับและผู้ให้







กระทรวงแรงงาน มีหน่วยงานในสังกัดได้ร่วมกันขับเคลื่อนแผนแม่บทส่งเสริมคุณธรรมแห่งชาติ ฉบับที่ ๑ (พ.ศ. ๒๕๕๙ - ๒๕๖๔) มีผลแห่งความสำเร็จที่ก่อให้เกิดการเปลี่ยนแปลง ดังนี้

ด้านหลักธรรมทางศาสนา

จัดกิจกรรมส่งเสริมคุณธรรมจริยธรรมเนื่องในวันสำคัญทางศาสนา เช่น การทำบุญตักบาตร กิจกรรมฟังธรรมะออนไลน์ผ่านทางเว็บไซต์กระทรวงแรงงาน และเว็บไซต์ศูนย์ปฏิบัติการต่อต้านการทุจริต และร่วมตอบคำถามธรรมะออนไลน์ เพื่อชิงของรางวัลในวันสำคัญทางศาสนา ส่งผลให้บุคลากรในสังกัด มีความรู้ความเข้าใจในหลักศาสนา พร้อมทั้งตระหนักถึงความสำคัญของศาสนา และมีส่วนร่วมในการปลูกฝังคุณธรรม จริยธรรม











ด้านหลักปรัชญาของเศรษฐกิจพอเพียง

จัดอบรมบุคลากรในสังกัด (ส่วนกลาง) จำนวน ๑๕๐ คน เพื่อให้ความรู้เกี่ยวกับระเบียบการจัดซื้อจัดจ้าง ให้สามารถนำไปปฏิบัติได้ถูกต้องตามระเบียบ มีความรู้ในการเสริมสร้างคุณธรรมในภาครัฐ การน้อมนำหลักปรัชญาของเศรษฐกิจพอเพียงมาปรับใช้ในการทำงานและการดำเนินชีวิต ส่งผลให้บุคลากรมีความรู้ความเข้าใจเกี่ยวกับการส่งเสริมคุณธรรม จริยธรรม ความพอเพียง การมีวินัย การมีจิตอาสา และรับทราบถึงกฎ ระเบียบ วินัย ในการปฏิบัติงาน การเพิ่มประสิทธิภาพการบริหารค่าใช้จ่ายฝึกอบรม และแนวทางการปฏิบัติเพื่อป้องกันความเสี่ยงต่อการทุจริต เพื่อให้รู้เท่าทันการทุจริต



ด้านวิถีวัฒนธรรมไทยที่ดีงาม

ส่งเสริมให้บุคลากรแต่งกายด้วยชุดพื้นเมืองหรือชุดไทย สร้างการรับรู้ความเป็นเอกลักษณ์ของไทยในด้านเอกลักษณ์วัฒนธรรม ประเพณี วิถีชีวิตและภูมิปัญญาท้องถิ่น และปลูกฝังความภาคภูมิใจในความเป็นชาติ และเพื่อเป็นต้นแบบแก่ เด็ก เยาวชน และประชาชนทั่วไป ได้ตระหนักถึงความสำคัญในการอนุรักษ์ ฟื้นฟู สนับสนุน และสืบสานเอกลักษณ์ประจำชาติไทย ส่งเสริมให้ได้รับการพัฒนา และยกระดับจิตใจเป็นผู้มีคุณธรรมจริยธรรม ปลุกจิตสำนึกการต่อต้านการทุจริต การปรับฐานความคิดในการรักษาผลประโยชน์ของส่วนรวม และสร้างความเชื่อมั่นในการให้บริการโดยการมีส่วนร่วมของประชาชน

การจัดกิจกรรมในสถานการณ์การแพร่ระบาดของโรคติดเชื้อไวรัสโคโรนา ๒๐๑๙ (COVID-19)

ส่งเสริมให้บุคลากรในสังกัดกระทรวงแรงงาน ทั้งส่วนกลาง และส่วนภูมิภาคร่วมรับฟังธรรมะออนไลน์ และร่วมกิจกรรมตอบคำถามชิงของรางวัล เพื่อปรับวิถีใหม่ เว้นระยะห่างทางสังคม และให้บุคลากรทำงานที่บ้าน (Work from home) เพื่อปฏิบัติตามนโยบายของรัฐบาลในมาตรการป้องกัน โควิด-๑๙ ระดับองค์กร

กระทรวงวัฒนธรรม มีหน่วยงานในสังกัดได้ร่วมกันขับเคลื่อนแผนแม่บทส่งเสริมคุณธรรมแห่งชาติ ฉบับที่ ๑ (พ.ศ. ๒๕๕๙ - ๒๕๖๔) มีผลแห่งความสำเร็จที่ก่อให้เกิดการเปลี่ยนแปลง ดังนี้

ด้านหลักธรรมทางศาสนา

หน่วยงานในสังกัดจัดกิจกรรมตักบาตรทุกเช้าวันศุกร์แรกของเดือน (สป.) ตักบาตรยามเช้าและสวดมนต์ประจำสัปดาห์ (สบศ.) นอกจากนี้ ยังมีกิจกรรมเชิญชวนบุคลากรและหน่วยงานทุกภาคส่วนเข้าร่วมกิจกรรมเข้าวัดฟังธรรมในวันธรรมสวนะ (ศน.) ส่งผลให้บุคลากรยึดมั่นในการปฏิบัติตนตามหลักศาสนาที่ตนนับถือจนกลายเป็นวิถีในการดำเนินชีวิตที่ดี นักศึกษาสามารถนำหลักธรรมที่ได้รับไปปรับใช้ในการดำเนินชีวิตประจำวัน

ด้านหลักปรัชญาของเศรษฐกิจพอเพียง

มีการจัดกิจกรรม ดังนี้ ๑) กิจกรรมรณรงค์การใช้ทรัพยากรของหน่วยงานอย่างคุ้มค่า ได้แก่ การประหยัดกระดาษ พลังงานไฟฟ้า น้ำประปา คัดแยกขยะ ฯลฯ (ทุกหน่วยงาน) ๒) โครงการตู้ปันสุข (ทุกหน่วยงาน) ๓) โครงการพัฒนานักศึกษาตามรอยปรัชญาของเศรษฐกิจพอเพียง (สบศ.) ส่งผลให้บุคลากรตระหนักในการใช้ทรัพยากรสำนักงานอย่างคุ้มค่า น้อมนำหลักปรัชญาของเศรษฐกิจพอเพียงมาพัฒนาชีวิต ร่วมสร้างอัตลักษณ์สังคมไทย มีน้ำใจช่วยเหลือเกื้อกูลกัน และเกิดการเรียนรู้หลักปรัชญาของเศรษฐกิจพอเพียง สืบสานวิถีวัฒนธรรมและพัฒนาต่อยอดทุนทางวัฒนธรรม เสริมสร้างอาชีพสร้างรายได้แก่คนในชุมชน



ด้านวิถีวัฒนธรรมไทยที่ดีงาม

หน่วยงานในสังกัดได้จัดกิจกรรม ดังนี้ ๑) กิจกรรมการแต่งกายด้วยผ้าไทย/ผ้าพื้นถิ่นทุกวันศุกร์ของสัปดาห์และปฏิบัติตนถูกต้องตามวิถีวัฒนธรรมไทย ได้แก่ การยิ้มไหว้ สวัสดี ขอบคุณ ขอโทษ (สป.) ๒) การอบรมเรื่อง “การปฏิบัติพิธีในงานพระราชพิธี พระราชกุศล รัฐพิธี และศาสนพิธี” และโครงการฝึกหัดนักสวดพระมหาชาติคำหลวง แก่นักเรียน (ศน.) ๓) กิจกรรมจิตอาสาร่วมกับประชาชนในพื้นที่ เข้าร่วมดูแลรักษาโบราณสถานและโบราณวัตถุของชาติ (ศก.) ๔) กิจกรรมมารยาทไทยและมารยาทในสังคม การประกวดเยาวชนต้นแบบด้านมารยาทไทยและมารยาทในสังคม ประกวดการเขียนเรื่องสั้น “มารยาทไทย และมารยาทในสังคม” และกิจกรรมรณรงค์ค่านิยม เรื่องมารยาทบนท้องถนน (สวธ.) ๕) กิจกรรมการผลิตสื่อสังคมออนไลน์ เพื่อส่งเสริมอัตลักษณ์ไทยและความเป็นไทย (สศร.) ๖) กิจกรรมอบรม











เชิงปฏิบัติการวัฒนธรรมไทย (สบศ.) ๗) กิจกรรมส่งเสริมความรู้เนื่องในวันภาษาไทยแห่งชาติ การเสวนาวิชาการเรื่อง "ไขความรู้วรรณกรรมตำราเพศศาสตร์และสาธิตการร้องเพลงพื้นบ้านจากวรรณกรรมตำราเพศศาสตร์" (ศมส.) ๘) การเก็บรักษา บูรณะ และเผยแพร่ภาพยนตร์ รวมถึงภาพเคลื่อนไหวต่าง ๆ เกี่ยวกับสังคม ศิลปวัฒนธรรม และประเพณีที่สำคัญของไทยต่อสาธารณชน (หภ.) ส่งผลให้บุคลากรเกิดการเรียนรู้และตระหนักในความเป็นไทย ส่งเสริมให้ผู้เรียนเกิดทักษะ สามารถปฏิบัติศาสนพิธีที่เกี่ยวกับสถาบันชาติ ศาสนา พระมหากษัตริย์ ได้อย่างถูกต้อง พัฒนาคุณภาพชีวิต สร้างค่านิยมความเป็นไทย

การจัดกิจกรรมในสถานการณ์การแพร่ระบาดของโรคติดเชื้อไวรัสโคโรนา ๒๐๑๙ (COVID-19)

จัดกิจกรรมต่าง ๆ ดังนี้

๑) กิจกรรมอบรมเครือข่ายเฝ้าระวังและป้องกันการทุจริตกระทรวงวัฒนธรรม ในรูปแบบอบรมทางไกลผ่านระบบ Video Conference กิจกรรมเสริมสร้างความรู้และทัศนคติเกี่ยวกับความซื่อสัตย์สุจริตเพื่อการป้องกันและปราบปรามการทุจริตและวัฒนธรรมองค์กรด้านจิตอาสา โครงการประกวด "การต่อต้านการทุจริตผ่านศิลปะการแสดงพื้นบ้าน" ประจำปี พ.ศ. ๒๕๖๓ กิจกรรมการประกวดสื่อสร้างสรรค์ส่งเสริมคุณธรรมและจริยธรรม ภายใต้หัวข้อ "ทำดีได้ไม่ต้องเดี๋ยว" กิจกรรมจิตอาสานำพลังบวรทำความสะอาดวัดและบริเวณอาคารกระทรวงวัฒนธรรม กิจกรรมวัฒนธรรมนำพลังบวรช่วยเหลือผู้ที่ได้รับผลกระทบในสถานการณ์การแพร่ระบาดของโรคติดเชื้อไวรัสโคโรนา ๒๐๑๙ (COVID-19) (สป.)

๒) โครงการศูนย์ศึกษาพระพุทธศาสนาวันอาทิตย์ร่วมใจรวมพลังบวรไทย สู้ภัยโควิด-๑๙ (ศน.)

๓) กิจกรรมรณรงค์รักษามรดกศิลปวัฒนธรรมของชาติ กิจกรรมจิตอาสาทำความสะอาดแหล่งเรียนรู้ทางประวัติศาสตร์ (ศก.)

๔) กิจกรรม "ตู้กับข้าวคนไทย" บริเวณหน้ากรมส่งเสริมวัฒนธรรม และพื้นที่ต่าง ๆ ๖๐ จุด ทั่วประเทศ (สวธ.)

๕) ปรับทุกกิจกรรมให้มีความปลอดภัยจากสถานการณ์โรคติดเชื้อ Covid-19 ได้แก่ การจัดที่นั่งเว้นระยะห่าง การบริการอ่างล้างมือและเจลล้างมือ การแจกหน้ากากอนามัย การตรวจวัดอุณหภูมิร่างกายก่อนเข้าภายในอาคาร รวมทั้งการปลูกฝังให้บุคลากร นักเรียน นักศึกษา ปรับตัวและป้องกันตนจากโรคระบาด อันแสดงถึงการเป็นพลเมืองที่มีความรับผิดชอบต่อสังคม (สบศ.)

๖) จัดฉายภาพยนตร์ไทยที่ทำการอนุรักษ์ไว้โดยเผยแพร่ให้ประชาชนได้รับชมออนไลน์ฟรี ผ่านช่องยูทูปของหอภาพยนตร์ ในช่วงที่มีการแพร่ระบาดของโรคโควิด-๑๙ เพื่อผ่อนคลายความตึงเครียดของประชาชน และส่งเสริมมาตรการเพิ่มระยะห่าง ลดการแพร่เชื้อไวรัสโคโรนา ๒๐๑๙ (หภ.)

๗) ตั้งกลุ่มตลาดนัดความดีออนไลน์ โครงการประกวดคลิปรณรงค์ความรับผิดชอบต่อสังคม "ทำดีได้ไม่ต้องเดี๋ยว" จัดทำสื่อรณรงค์ทางสังคมเพื่อกระตุ้นจิตสำนึกและแรงบันดาลใจสู้ภัยโควิด-๑๙ จัดทำอินโฟกราฟิกให้ความรู้เรื่องการปฏิบัติตัวในสถานการณ์โควิด-๑๙ จำนวน ๔๘ ชิ้น และจัดทำคลิปรณรงค์และสร้างแรงบันดาลใจทางช่องทางต่าง ๆ จำนวน ๑๒ คลิป ในสถานการณ์การแพร่ระบาดของโรคติดเชื้อไวรัสโคโรนา ๒๐๑๙ (ศคธ.)

กระทรวงศึกษาธิการ มีหน่วยงานในสังกัดได้ร่วมกันขับเคลื่อนแผนแม่บทส่งเสริมคุณธรรมแห่งชาติ ฉบับที่ ๑ (พ.ศ. ๒๕๕๙ - ๒๕๖๔) มีผลแห่งความสำเร็จที่ก่อให้เกิดการเปลี่ยนแปลง ดังนี้

ด้านหลักธรรมทางศาสนา

จัดกิจกรรมปฏิบัติธรรมเพื่อพัฒนาจิตและคุณธรรมจริยธรรม กิจกรรมการบรรยายส่งเสริมคุณธรรมจริยธรรม กิจกรรมเข้าวัดปฏิบัติธรรม วันธรรมสวนะ กิจกรรมทำบุญตักบาตรทุกวันศุกร์ของสัปดาห์ กิจกรรมสร้างความผาสุข กิจกรรมหลักสูตรปฏิบัติธรรม : กิจกรรมธรรมะครองจิตชีวิตครองธรรม ส่งผลให้นักเรียนและบุคลากรมีความเอื้อเฟื้อ เผื่อแผ่ มีน้ำใจ เห็นอกเห็นใจผู้อื่น มีจิตใจตั้งมั่นอยู่ในความเมตตา หวังดีต่อกัน ดูแลเอาใจใส่กัน ช่วยเหลือเกื้อกูลกัน ให้กำลังใจซึ่งกันและกัน ผูกพันกันฉันญาติมิตร ได้ปฏิบัติตนเป็นพุทธมามกะ ฝึกสมาธิ ฝึกสติ และพัฒนาจิตใจ



ด้านหลักปรัชญาของเศรษฐกิจพอเพียง

สร้างและส่งเสริมความเป็นพลเมืองดีตามรอยพระยุคลบาท ด้านการศึกษา สู่การปฏิบัติ กิจกรรมการอบรม “วางแผนการออมและลงทุนเพื่ออนาคต” เพื่อส่งเสริมค่านิยมตามแนวเศรษฐกิจพอเพียง รับรู้เข้าใจกระบวนการทัศน์ด้านคุณธรรมจริยธรรมพร้อมทั้งน้อมนำและประยุกต์หลักปรัชญาของเศรษฐกิจพอเพียงและมีค่านิยมร่วมในองค์กร







ด้านวิถีวัฒนธรรมไทยที่ดีงาม

จัดกิจกรรมวันสำคัญของชาติ ศาสนา และพระมหากษัตริย์ กิจกรรม ศธ. จิตอาสาบำเพ็ญประโยชน์ต่อชุมชน ศาสนสถาน และสถานสงเคราะห์ กิจกรรมทำความดี ด้วยหัวใจลดภัยสิ่งแวดล้อม กิจกรรมยกย่องเชิดชูเกียรติบุคลากรดีเด่น “คนดีศักดิ์ศรีแห่ง สป.” กิจกรรม one day trip สงบจิต ชิดธรรมชาติ ตามรอยโบราณสถาน กิจกรรมศึกษาดูงาน “พิพิธภัณฑ์พระรามเก้า” ส่งผลให้บุคลากรได้เรียนรู้พระราชกรณียกิจของพระราชวงศ์จักรี มีความรักเทิดทูนสถาบัน พระมหากษัตริย์ และยึดมั่นในการปกครองระบอบประชาธิปไตยอันมีพระมหากษัตริย์ทรงเป็นประมุข มีเจตคติที่ดีต่อบ้านเมืองและทุกคน ได้เรียนรู้นวัตวิถีของท้องถิ่นและชุมชน มีจิตสำนึกรักและภูมิใจ ในท้องถิ่นและชุมชนของตนเอง สามารถนำความรู้ไปประยุกต์ใช้ในชีวิตประจำวัน

การจัดกิจกรรมในสถานการณ์การแพร่ระบาดของโรคติดเชื้อไวรัสโคโรนา ๒๐๑๙ (COVID-19)

จัดกิจกรรมช่วยเหลือสังคม จัดทำกล่องอะคริลิกป้องกันเชื้อฟุ้งกระจายให้กับโรงพยาบาล ทำให้บุคลากรทางการแพทย์ได้มีอุปกรณ์ หรือเครื่องมือในการป้องกันเชื้อฟุ้งกระจายเมื่อมีการรักษาผู้ป่วยโควิด-๑๙ จำนวน ๘๐ กล่อง และกิจกรรม Hand on ประดิษฐ์อุปกรณ์ เช่น face shield และแอลกอฮอล์เจล







กระทรวงสาธารณสุข มีหน่วยงานในสังกัดได้ร่วมกันขับเคลื่อนแผนแม่บทส่งเสริมคุณธรรมแห่งชาติ ฉบับที่ ๑ (พ.ศ. ๒๕๕๙ - ๒๕๖๔) มีผลแห่งความสำเร็จที่ก่อให้เกิดการเปลี่ยนแปลง ดังนี้





ด้านหลักธรรมทางศาสนา

จัดกิจกรรมสวดมนต์ เจริญสมาธิ และสนทนาธรรมระดับสำนักงานปลัดกระทรวงสาธารณสุข และกระทรวงสาธารณสุข เป็นประจำทุกสัปดาห์ บุคลากรในสังกัดเข้าร่วมกิจกรรมอย่างสม่ำเสมอ และรับฟังคำเทศนาจากพระสงฆ์ที่เป็นผู้นำกิจกรรมฯ ทุกสัปดาห์ สามารถนำหลักคำสอนของพระพุทธศาสนาไปใช้ในชีวิตประจำวันได้



ด้านหลักปรัชญาของเศรษฐกิจพอเพียง

รณรงค์ให้บุคลากรลดการใช้ถุงและแก้วน้ำพลาสติก โดยกำหนดมาตรการเพื่อสร้างแรงจูงใจร่วมกับร้านค้าในกระทรวงสาธารณสุข คือ หากบุคลากรนำภาชนะส่วนตัวมาบรรจุอาหารหรือเครื่องดื่ม จะได้รับส่วนลดจากร้านค้า และการกำหนดนโยบายการกำกับดูแลองค์การที่ดีด้านองค์การที่มุ่งลดการใช้ทรัพยากรในการปฏิบัติงาน เช่น กระดาษ และหมึกพิมพ์ ส่งผลให้บุคลากรตระหนักถึงความสำคัญของการใช้ทรัพยากรอย่างรู้คุณค่า เกิดการลดปริมาณขยะพลาสติก และลดการใช้กระดาษและหมึกพิมพ์

ด้านวิถีวัฒนธรรมไทยที่ดีงาม

ส่งเสริมให้บุคลากรแต่งกายด้วยชุดผ้าไทยเป็นประจำทุกวันศุกร์ ส่งผลให้บุคลากรเกิดความภาคภูมิใจในเอกลักษณ์ความเป็นไทย

การจัดกิจกรรมในสถานการณ์การแพร่ระบาดของโรคติดเชื้อไวรัสโคโรนา ๒๐๑๙ (COVID-19)

ได้ปรับรูปแบบการส่งเสริมและพัฒนาคุณธรรมให้เป็นไปอย่างต่อเนื่อง ตามแบบวิถีชีวิตใหม่ (New Normal) ที่เป็นไปตามมาตรการควบคุมโรคดังกล่าว มิให้แพร่ระบาดออกไปในวงกว้าง โดยงดการจัดกิจกรรมรวมคนจำนวนมาก และใช้ระบบเทคโนโลยีสารสนเทศเป็นเครื่องมือสำคัญในการส่งเสริมและพัฒนาคุณธรรม ซึ่งมีการดำเนินการที่สำคัญ ได้แก่

๑. การปรับรูปแบบการจัดกิจกรรมตลาดนัดคุณธรรม (MOPH Moral Market) ปี ๓ ประจำปีงบประมาณ พ.ศ. ๒๕๖๓ จากเดิมกำหนดจัดกิจกรรมในวันที่ ๒๔ มิถุนายน ๒๕๖๓ ณ โถงชั้น ๑ อาคาร ๓ ตึกสำนักงานปลัดกระทรวงสาธารณสุข โดยงดจัดกิจกรรมฯ ดังกล่าว และปรับรูปแบบการจัดกิจกรรมฯ เป็นดังนี้

๑.๑ กิจกรรม “Good Guy 2020” กำหนดให้หน่วยงานจัดส่งรายชื่อบุคลากรที่มีคุณสมบัติตามแนวทางที่กำหนด มายังศูนย์ปฏิบัติการต่อต้านการทุจริต กระทรวงสาธารณสุข เพื่อตรวจสอบคุณสมบัติและมอบรางวัลให้กับบุคลากรดังกล่าว





๑.๒ กิจกรรมนำเสนอผลงานวิชาการหน่วยงานคุณธรรม ปรับเปลี่ยนรูปแบบให้หน่วยงานในสังกัดสำนักงานปลัดกระทรวงสาธารณสุข และราชการบริหารส่วนกลาง จัดทำและนำเสนอคลิปวีดิทัศน์ ผลการดำเนินงานองค์กรคุณธรรมต้นแบบ ผ่านทาง facebook group “MOPH Moral Market 2020” ตามรูปแบบและแนวทางที่กำหนด ในวันที่ ๓๑ กรกฎาคม ๒๕๖๓ โดยมีกรรมการผู้ทรงคุณวุฒิ จากศูนย์คุณธรรม (องค์การมหาชน) และสื่อมวลชน ที่มีความเชี่ยวชาญเกี่ยวกับการจัดทำสื่อด้านคุณธรรม เป็นผู้พิจารณาตัดสินคลิปวีดิทัศน์

ทั้งนี้ ได้จัดพิธีมอบรางวัลทั้ง ๒ กิจกรรม ดังกล่าว เมื่อวันที่ ๑ กันยายน ๒๕๖๓ ณ ห้องประชุมศูนย์ปฏิบัติการต่อต้านการทุจริต กระทรวงสาธารณสุข ชั้น ๘ อาคาร ๗ ตึกสำนักงานปลัดกระทรวงสาธารณสุข โดยมี นายแพทย์สุขุม กาญจนพิมาย ปลัดกระทรวงสาธารณสุข เป็นประธานในพิธี

๒. การปรับรูปแบบการจัดกิจกรรมสวดมนต์เจริญสมาธิ และสนทนาธรรมของสำนักงานปลัดกระทรวงสาธารณสุข และกระทรวงสาธารณสุข ประจำปี พ.ศ. ๒๕๖๓ จากเดิมจัดกิจกรรมทุกวันพฤหัสบดี เวลา ๐๘.๐๐ - ๐๘.๓๐ น. โดยมีหน่วยงานในสังกัดสำนักงานปลัดกระทรวงสาธารณสุข เป็นผู้รับผิดชอบการจัดกิจกรรมฯ ในแต่ละสัปดาห์ และหน่วยงานในสังกัดกระทรวงสาธารณสุข เป็นผู้รับผิดชอบการจัดกิจกรรมในระดับกระทรวงสาธารณสุขในแต่ละเดือน และมีบุคลากรกระทรวงสาธารณสุขให้ความสนใจเข้าร่วมกิจกรรมฯ เป็นจำนวนมากในแต่ละครั้ง โดยได้เปลี่ยนเป็นการจัดกิจกรรมด้วยการถ่ายทอดสดผ่าน facebook fanpage “ศูนย์ปฏิบัติการต่อต้านการทุจริต กระทรวงสาธารณสุข” ซึ่งยังคงมีการกำหนดหน่วยงานผู้รับผิดชอบการจัดกิจกรรมฯ ในแต่ละสัปดาห์เช่นเดิม แต่กำหนดให้ถ่ายทอดสดการจัดกิจกรรมฯ จากห้องประชุมศูนย์ปฏิบัติการต่อต้านการทุจริต กระทรวงสาธารณสุข ชั้น ๘ อาคาร ๗ ตึกสำนักงานปลัดกระทรวงสาธารณสุข และจำกัดจำนวนผู้เข้าร่วมกิจกรรมฯ ณ สถานที่ดังกล่าว ไม่เกินครั้งละ ๗ คน

กระทรวงอุตสาหกรรม มีหน่วยงานในสังกัดได้ร่วมกันขับเคลื่อนแผนแม่บทส่งเสริมคุณธรรมแห่งชาติ ฉบับที่ ๑ (พ.ศ. ๒๕๕๙ - ๒๕๖๔) มีผลแห่งความสำเร็จที่ก่อให้เกิดการเปลี่ยนแปลง ดังนี้

ด้านหลักธรรมทางศาสนา

ส่งเสริมคุณธรรมจริยธรรม การปฏิบัติธรรมในวันสำคัญทางศาสนา (สวดมนต์ข้ามปี ส่งท้ายปีเก่าต้อนรับปีใหม่ พุทธศักราช/มาฆบูชา ฯลฯ) เพื่อเสริมสร้างคุณธรรมให้แก่บุคลากรโดยใช้หลักธรรมทางศาสนาส่งผลให้บุคลากรนำหลักคำสอนทางศาสนาที่ตนนับถือเป็นหลักในการพัฒนาคุณภาพชีวิตอย่างมีสติและปัญญาเพื่อสร้างความเข้มแข็งจากภายใน “คิดดี พูดดี ทำดี”







ด้านหลักปรัชญาของเศรษฐกิจพอเพียง

จัดหลักสูตรการเป็นข้าราชการที่ดี เพื่อปลูกฝังปรัชญาการเป็นข้าราชการที่ดี ประโยชน์ของแผ่นดิน บทบาทหน้าที่ จิตสำนึกของการเป็นข้าราชการที่มีคุณธรรม การเสริมสร้างความรู้ ความเข้าใจเกี่ยวกับหลักการ/ปรัชญา/แนวคิดเศรษฐกิจพอเพียง ส่งผลให้บุคลากรในหน่วยงานมีความตระหนักในความสำคัญของชาติ และความจงรักภักดีต่อสถาบันพระมหากษัตริย์ และตระหนักรู้เกี่ยวกับหลักปรัชญาของเศรษฐกิจพอเพียง มีความเข้าใจในกระบวนการ สามารถน้อมนำหลักปรัชญาของเศรษฐกิจพอเพียง ไปประยุกต์ใช้ในการดำเนินงานและการใช้ชีวิตให้มีความพอประมาณ มีเหตุผลในการประพฤติปฏิบัติตน

ด้านวิถีวัฒนธรรมไทยที่ดีงาม

จัดกิจกรรมพิธีทำบุญตักบาตรเนื่องในโอกาสวันขึ้นปีใหม่ เทศกาลวันสงกรานต์ การรดน้ำผู้สูงอายุ การสรงน้ำพระ การแต่งกายด้วยผ้าไทย เพื่อสืบสานประเพณี วัฒนธรรมไทย ส่งผลให้บุคลากรให้ความสนใจการดำเนินกิจกรรมการสืบสานประเพณี เอกลักษณ์วัฒนธรรม การแต่งกายด้วยผ้าไทยและผ้าพื้นเมือง เพื่อแสดงเอกลักษณ์ วัฒนธรรมประเพณีไทยในวันสำคัญและวิถีชีวิต





การจัดกิจกรรมในสถานการณ์การแพร่ระบาดของโรคติดเชื้อไวรัสโคโรนา ๒๐๑๙ (COVID-19)

๑. การสร้างวินัยของการอยู่ร่วมกันในสังคม กรณีไวรัสโคโรนา ๒๐๑๙ (covid-19) เพื่อสร้างความเชื่อมั่นให้กับประชาชนหรือผู้รับบริการ ในการมาขอรับบริการในหน่วยงาน และส่งเสริมบุคลากรในหน่วยงานให้สามารถปฏิบัติงานได้ด้วยความสบายใจไม่ต้องกังวลเรื่องการติดเชื้อไวรัสโคโรนา ๒๐๑๙ เพื่อให้สอดคล้องกับสถานการณ์ที่เกิดขึ้น ซึ่งสอดคล้องกับแผนแม่บทส่งเสริมคุณธรรมแห่งชาติในการส่งเสริมสังคมคุณธรรมการอยู่ร่วมกันในสังคมอย่างยั่งยืน

๒. การแบ่งปัน การเปิดตู้อุตสาหกรรมปันสุข “หยิบพอดี มีก็แบ่งปัน” จำนวน ๔ ตู้ ณ บริเวณริมถนนพระรามที่ ๖ ด้านหน้ากระทรวงอุตสาหกรรม เพื่อร่วมกันแบ่งปันและเป็นผู้ให้แบ่งปันอาหาร แบ่งปันน้ำใจ ให้กับประชาชนผู้มีรายได้น้อยที่อยู่ในพื้นที่โดยรอบกระทรวงอุตสาหกรรม ที่ได้รับผลกระทบในช่วงวิกฤติการแพร่ระบาดของโควิด-๑๙ ส่งเสริมให้บุคลากรมีค่านิยมในการเห็นแก่ประโยชน์ส่วนรวมมากกว่าประโยชน์ส่วนตน เป็นผู้ที่ใส่ใจต่อสังคมสาธารณะ ทำความดี เอื้ออาทรต่อคนร่วมสังคมอย่างสม่ำเสมอ สอดคล้องกับแผนแม่บทส่งเสริมคุณธรรมแห่งชาติในการส่งเสริมสนับสนุน การมีส่วนร่วม การแบ่งปันในการเป็นพลังที่สร้างสรรค์คุณธรรมในสังคม











“เยาวชนนั่นแหละ คือปัญหาในปัจจุบัน ปัญหาต่าง ๆ ในปัจจุบันนี้มาจากเยาวชนที่เราควบคุมเขาไม่ได้ ที่เขากำลังจะแตกแยกออกไปตามความคิดความเห็นของเขา; เพราะว่าความโง่เขลาของผู้ใหญ่ที่ไม่สอนให้เยาวชนรู้จักสิ่งที่ควรจะรู้จัก และอยู่ในร่องในรอย เผลอไปนิดเดียว ไม่ได้ทำการสอนการอบรมเยาวชนให้เพียงพอ, เขาก็มีความคิดเห็นของเขาอีกแบบหนึ่ง แทบจะตรงกันข้ามกับความคิดความเห็นหรือการประพฤติ การกระทำของบรรพบุรุษ ; เลยทำให้สิ่งที่ดีที่งาม ที่มีคุณค่าสูงสุดของบรรพบุรุษนั้นเป็นหมันไป”

พุทธทาส อินฺทปญฺโญ

(จากหนังสือ “ศีลธรรมที่เกี่ยวข้องกับเยาวชนของชาติ, พ.ศ. ๒๕๕๔”)



ผลการดำเนินงานของคณะอนุกรรมการส่งเสริมคุณธรรม

กรุงเทพมหานคร

กรุงเทพมหานคร ดำเนินการขับเคลื่อนแผนแม่บทส่งเสริมคุณธรรมแห่งชาติ ฉบับที่ ๑ (พ.ศ. ๒๕๕๙ - ๒๕๖๔) มีผลแห่งความสำเร็จ ดังนี้

ด้านหลักธรรมทางศาสนา

กรุงเทพมหานครได้ส่งเสริมสนับสนุนให้บุคลากรทุกหน่วยงานประพฤติและปฏิบัติตนตามหลักศาสนา ได้แก่ การรักษาศีลห้า การละอายเกรงกลัวบาป (หิริโอตัปปะ) โดยการเข้าร่วมกิจกรรมต่าง ๆ ได้แก่ การสวดมนต์ไหว้พระทุกเช้าหลังเคารพธงชาติ การเข้าวัดปฏิบัติธรรม สวดมนต์นั่งสมาธิ รับฟังการบรรยายธรรม บำเพ็ญสาธารณะประโยชน์ ปรับภูมิทัศน์ทำความสะอาดศาสนสถานในพื้นที่ ให้ความสำคัญกับวันมาฆบูชา วิสาขบูชา อาสาฬหบูชา การสวดมนต์ข้ามปี การนิมนต์พระสงฆ์มารับบาตรทุกวันศุกร์ ณ สำนักงานเขต ซึ่งกิจกรรมดังกล่าวส่งผลให้บุคลากรของ กทม. สามารถ ลด ละ เลิกอบายมุข มีจิตใจผ่องใส มีหลักปฏิบัติในการครองตน ครองคน ครองงาน และใส่ใจการให้บริการแก่ประชาชน ส่งผลให้การประเมินคุณธรรมและความโปร่งใสในการดำเนินงานของกรุงเทพมหานครมีนัยสำคัญต่อการป้องกันทุจริตและความโปร่งใสอย่างดียิ่ง





ด้านหลักปรัชญาของเศรษฐกิจพอเพียง

กรุงเทพมหานครได้นำหลักปรัชญาของเศรษฐกิจพอเพียง และการส่งเสริมอัตลักษณ์การมีวินัย พอเพียง สุจริต จิตอาสา ให้กับบุคลากรทุกหน่วยงาน และประชาชนในพื้นที่ต่าง ๆ ได้ตระหนักรู้และให้ความสำคัญต่อการปฏิบัติตามหลักการดังกล่าว เช่น การปฏิบัติงานด้วยความรวดเร็ว คุ้มค่า คุ้มเวลา ใช้ทรัพยากรอย่างมีประสิทธิภาพ ส่งผลให้การบริการแก่ประชาชนรวดเร็ว สร้างความพึงพอใจ แก้ไขปัญหาต่าง ๆ ได้ทันเวลา อย่างไรก็ตามบุคลากรที่เป็นลูกจ้าง ๔๐,๐๐๐ คน มีรายได้น้อย ทำงานหนักและมีค่าครองชีพสูง จึงได้จัดทำโครงการส่งเสริมความรู้ด้วยการนำหลักปรัชญาของเศรษฐกิจพอเพียงไปสู่การปฏิบัติ เช่น การจัดทำบัญชีครัวเรือน การประกอบอาชีพเสริม การปลูกผักสวนครัว ฯลฯ ตลอดจนส่งเสริมให้คณะกรรมการชุมชน จำนวน ๒,๐๑๓ ชุมชน ได้รับรู้การส่งเสริมและเผยแพร่การพัฒนาอย่างยั่งยืน การออมทรัพย์เพื่อที่อยู่อาศัย ส่งเสริมผลิตภัณฑ์ชุมชน แสวงหาช่องทางจำหน่ายได้ถูกกลุ่มเป้าหมาย และฝึกฝนแรงงานให้มีฝีมือยิ่งขึ้น



ด้านวิถีวัฒนธรรมไทยที่ดีงาม

กรุงเทพมหานครได้ส่งเสริมเอกลักษณ์การอ่อนน้อม การมีสัมมาคารวะ ความซื่อสัตย์สุจริต การมีวินัย จิตอาสา และพอเพียง ให้กับนักเรียนในโรงเรียนสังกัดกรุงเทพมหานคร จำนวน ๔๓๗ โรงเรียน ผ่านกิจกรรมต่าง ๆ เพื่อซึมซับวิถีวัฒนธรรมไทย เช่น การประพฤติปฏิบัติตามธรรมเนียมประเพณี การทำความเคารพผู้อาวุโสด้วยการไหว้ กิริยาท่าทางและการแสดงออก การพูด ความเอื้อเฟื้อ การช่วยเหลือ และการมีวินัย ซึ่งการกระทำดังกล่าวข้างต้น บุคลากรของกรุงเทพมหานครก็ได้นำไปสู่การปฏิบัติเช่นเดียวกัน และได้จัดทำโครงการประกวดคัดเลือกนักเรียนหรือบุคคลผู้ทำประโยชน์ในด้านต่าง ๆ เพื่อส่งเสริมให้ขวัญและกำลังใจอย่างต่อเนื่อง



การจัดกิจกรรมในสถานการณ์การแพร่ระบาดของโรคติดเชื้อไวรัสโคโรนา ๒๐๑๙ (COVID-19)

กรุงเทพมหานครในฐานะหน่วยงานหลักในพื้นที่สำคัญของประเทศ ได้ประเมินสถานการณ์และกำหนดมาตรการเพื่อควบคุมป้องกันการแพร่ระบาดของเชื้อโรคดังกล่าวและปฏิบัติตามประกาศของกระทรวงสาธารณสุขอย่างเคร่งครัด โดยในส่วนบุคลากรของกรุงเทพมหานครได้นำคุณธรรมด้านวินัยมาเป็นหลักและเป็นตัวอย่างให้กับประชาชนทั่วไป เช่น การดูแลรักษาสุขภาพตนเอง ทานอาหารปรุงสุก ใช้ช้อนกลาง สวมหน้ากากอนามัย การล้างมือ การเว้นระยะห่าง ไม่รวมกลุ่มสังสรรค์ ปิดปากปิดจมูกเวลาไอจาม และมีจิตสำนึกในการกักตัวเมื่อตกอยู่ในสภาวะเสี่ยงติดเชื้อ อย่างไรก็ตามบุคลากรทางการแพทย์จากสำนักอนามัย สำนักการแพทย์ และอาสาสมัครสาธารณสุขอีก จำนวน ๑๐,๓๐๐ คน ที่ต้องปฏิบัติงานภาคสนาม กรุงเทพมหานครได้ให้ความสำคัญในเรื่องของการอบรมให้ความรู้ การสร้างขวัญและกำลังใจให้เกิดความมุ่งมั่นอดทนเพื่อปฏิบัติงานสาธารณะอย่างถูกต้อง รวดเร็ว และปลอดภัย รวมถึงการรักษามาตรฐานการดูแลป้องกันและการรักษาไปพร้อมกัน ตลอดจนการเตรียมสถานที่ศูนย์บริการสาธารณสุข ๖๘ แห่ง โรงพยาบาล ๙ แห่ง และบุคลากรเพื่อรองรับการบริการไว้อย่างเพียงพอ







“คนที่มีจิตสำนึกในความเป็นไทย ย่อมเป็นคนที่รู้เรื่องชาติบ้านเมืองของตน มีความรักและความภาคภูมิใจในความเป็นไทยของตน ร่วมกันพิทักษ์รักษาชาติบ้านเมือง รวมทั้งศิลปวัฒนธรรมและเอกลักษณ์ของไทย ตรงกันข้ามกับผู้ไม่มีจิตสำนึกในความเป็นไทย มักจะนิยมและเทิดทูนศิลปวัฒนธรรมของต่างชาติ ดูถูกศิลปวัฒนธรรมของไทยรวมทั้งบรรพบุรุษของไทย ที่ได้เสียสละชีวิตและเลือดเนื้อรักษาแผ่นดินให้เป็นมรดกตกทอดมาจนทุกวันนี้”

นายสมพร เทพสิทธา

ผู้ทรงคุณวุฒิ ในคณะกรรมการส่งเสริมคุณธรรมแห่งชาติ

ปี พ.ศ. ๒๕๕๒-๒๕๕๔

(จากหนังสือ “การสร้างจิตสำนึกด้านคุณธรรมและจริยธรรม, พ.ศ.๒๕๕๑”)



ผลการดำเนินงานของคณะอนุกรรมการส่งเสริมคุณธรรม

ระดับจังหวัด


การประชุมเชิงปฏิบัติการ
ติดตามการขับเคลื่อนแผนแม่บทส่งเสริมคุณธรรมแห่งชาติส่วนภูมิภาค ประจำปี ๒๕๖๓
ภาคกลาง



ภาคกลาง

๑. จังหวัดกาญจนบุรี
๒. จังหวัดจันทบุรี
๓. จังหวัดฉะเชิงเทรา
๔. จังหวัดชลบุรี
๕. จังหวัดชัยนาท
๖. จังหวัดตราด
๗. จังหวัดนครนายก
๘. จังหวัดนครปฐม
๙. จังหวัดนนทบุรี
๑๐. จังหวัดปทุมธานี
๑๑. จังหวัดประจวบคีรีขันธ์
๑๒. จังหวัดปราจีนบุรี
๑๓. จังหวัดพระนครศรีอยุธยา
๑๔. จังหวัดเพชรบุรี
๑๕. จังหวัดระยอง
๑๖. จังหวัดราชบุรี
๑๗. จังหวัดลพบุรี
๑๘. จังหวัดสมุทรปราการ
๑๙. จังหวัดสมุทรสงคราม
๒๐. จังหวัดสมุทรสาคร
๒๑. จังหวัดสระบุรี
๒๒. จังหวัดสระแก้ว
๒๓. จังหวัดสิงห์บุรี
๒๔. จังหวัดสุพรรณบุรี
๒๕. จังหวัดอ่างทอง

จังหวัดกาญจนบุรี โดยคณะอนุกรรมการส่งเสริมคุณธรรมระดับจังหวัด ซึ่งมีผู้ว่าราชการจังหวัดเป็นประธานได้ร่วมกับทุกภาคส่วนในจังหวัดขับเคลื่อนแผนปฏิบัติการส่งเสริมคุณธรรมจังหวัด ประจำปี ๒๕๖๓ มีผลการดำเนินงาน ดังนี้

ด้านหลักธรรมทางศาสนา

ส่งเสริมให้ประชาชนน้อมนำหลักธรรมทางศาสนาไปประยุกต์ใช้ในชีวิตประจำวัน การเผยแพร่ประชาสัมพันธ์องค์ความรู้ทางศาสนาผ่านสื่อช่องทางต่าง ๆ การจัดประชุมสร้างการรับรู้ ทำความเข้าใจ การขับเคลื่อนกิจกรรม/โครงการด้วยพลัง “บวร” สร้างความเข้มแข็ง โดยเน้นการบูรณาการทำงานร่วมกันกับทุกภาคส่วน ผลที่ได้รับประชาชนได้ใกล้ชิดศาสนา ประพฤติปฏิบัติตนตามหลักธรรมทางศาสนาที่ตนนับถือ จิตใจเอื้ออาทร มีน้ำใจ แบ่งปัน เกิดความรักความสามัคคี ชุมชน/องค์กรเกิดความเข้มแข็ง ศาสนิกชนทุกศาสนาอยู่ร่วมกันในสังคมได้อย่างมีความสุข นำไปสู่การเป็นสังคมคุณธรรม















ด้านหลักปรัชญาของเศรษฐกิจพอเพียง

เผยแพร่ประชาสัมพันธ์องค์ความรู้ทางหลักปรัชญาของเศรษฐกิจพอเพียง ผลการดำเนินงานของชุมชนคุณธรรมภายใต้หลักปรัชญาของเศรษฐกิจพอเพียง ผ่านช่องทางต่าง ๆ เช่น การร่วมจัดบูทนิทรรศการผลการดำเนินงานชุมชนคุณธรรมน้อมนำหลักปรัชญาของเศรษฐกิจพอเพียงในงาน “เปิดบ้านเครือข่ายชุมชนคนคุณธรรม” ณ โรงเรียนหนองปรือพิทยาคม โดยมีพลเอกไพบูลย์คุ้มฉายา องคมนตรี เป็นประธาน ซึ่งสำนักงานวัฒนธรรมจังหวัดกาญจนบุรี ได้เข้ารับเกียรติบัตรหน่วยงานตัวอย่างการพัฒนาคุณธรรม จริยธรรม จากประธานในครั้งนี้ด้วย ผลที่ได้รับ ประชาชนเห็นความสำคัญของการใช้ชีวิตตามหลักปรัชญาของเศรษฐกิจพอเพียง ดำรงตนอยู่บนพื้นฐานของความไม่ประมาท รู้จักประหยัด อดออม ลดรายจ่าย เพิ่มรายได้ สามารถพึ่งพาตนเองได้ นำไปสู่การสร้างชุมชนที่เข้มแข็ง เศรษฐกิจ “มั่งคั่ง” ต่อไป



ด้านวิถีวัฒนธรรมไทยที่ดีงาม

เผยแพร่องค์ความรู้ด้านศิลปวัฒนธรรม ภูมิปัญญาท้องถิ่น ผลที่ได้รับ ประชาชนมีความภาคภูมิใจในอัตลักษณ์ศิลปวัฒนธรรมไทย ร่วมอนุรักษ์สืบสาน ภูมิปัญญาทางวัฒนธรรมให้คงอยู่คู่ชาติไทยสืบไป

การจัดกิจกรรมในสถานการณ์การแพร่ระบาดของโรคติดเชื้อไวรัสโคโรนา ๒๐๑๙ (COVID-19)

ผู้ว่าราชการจังหวัดกาญจนบุรี และเจ้าคณะจังหวัดกาญจนบุรีทั้งฝ่ายมหานิกายและธรรมยุติกนิกาย ได้ออกประกาศและคำสั่งเกี่ยวกับมาตรการป้องกันการแพร่ระบาดของโรคติดเชื้อไวรัสโคโรนา ๒๐๑๙ ตั้งแต่เดือนมีนาคม ๒๕๖๓ จึงได้มีการปรับแผนการดำเนินงานการช่วยเหลือผู้ได้รับผลกระทบจากสถานการณ์ดังกล่าว โดยการลงพื้นที่ภายในจังหวัดกาญจนบุรีเพื่อแจกถุงยังชีพและการแบ่งปันเครื่องอุปโภคบริโภคใส่ตู้ปันสุขในพื้นที่ต่าง ๆ ภายในจังหวัดกาญจนบุรี

จังหวัดจันทบุรี โดยคณะอนุกรรมการส่งเสริมคุณธรรมระดับจังหวัด ซึ่งมีผู้ว่าราชการจังหวัดเป็นประธานได้ร่วมกับทุกภาคส่วนในจังหวัดขับเคลื่อนแผนปฏิบัติการส่งเสริมคุณธรรมจังหวัด ประจำปี ๒๕๖๓ มีผลการดำเนินงาน ดังนี้

ด้านหลักธรรมทางศาสนา

จัดกิจกรรมต่าง ๆ ดังนี้ ๑) กิจกรรม “KICK OFF รณรงค์ ส่งเสริมชุมชนคุณธรรม นำสิ่งดี สู่วิถีไทย วิถีถิ่น กฐินปลอดเหล้า ณ ชุมชนคุณธรรมวัดพลับ (บางกะจะ) ๒) ส่งเสริมกิจกรรมทางศาสนา เช่นวันสำคัญทางศาสนา กิจกรรมสวดมนต์ข้ามปี เพื่อให้คนในชุมชนได้เข้ามามีส่วนร่วม และนำหลักธรรมคำสอนต่าง ๆ ไปปรับใช้ในชีวิตประจำวัน ๓) การสร้างภูมิคุ้มกันในการดำเนินชีวิตท่ามกลางสถานการณ์การแพร่ระบาดของโรคติดเชื้อไวรัสโคโรนา ๒๐๑๙ (Covid-19) ด้วยหลักธรรมทางศาสนา หลักปรัชญาของเศรษฐกิจพอเพียง และวิถีวัฒนธรรมไทยที่ดีงาม เช่น นำพลังบวรช่วยเหลือผู้ที่ได้รับผลกระทบในสถานการณ์แพร่ระบาดของโรคติดเชื้อไวรัสฯ โดยจัดตั้งโรงทานตามพระบัญชาสมเด็จพระสังฆราช ในพื้นที่ชุมชนคุณธรรมฯ จำนวน ๘ แห่ง ส่งผลให้พฤติกรรมของคนในชุมชนเปลี่ยนไปในทิศทางที่ดีขึ้น เช่น การงดเหล้าในช่วงเทศกาลเข้าพรรษา คนมีภูมิคุ้มกันในการดำเนินชีวิตท่ามกลางสถานการณ์การแพร่ระบาดของโรคติดเชื้อไวรัสฯ ด้วยหลักธรรมทางศาสนา หลักปรัชญาของเศรษฐกิจพอเพียง และวิถีวัฒนธรรมไทยที่ดีงาม

ด้านหลักปรัชญาของเศรษฐกิจพอเพียง

จัดโครงการปลูกผักตามหลักปรัชญาของเศรษฐกิจพอเพียง โดยส่วนราชการแจกเมล็ดพันธุ์ผักให้แต่ละชุมชนปลูกไว้บริโภคเองและแจกจ่าย และวัดซึ่งเป็นศูนย์กลางชุมชนคุณธรรมฯ เตรียมพื้นที่สำหรับปลูกผัก ส่งผลให้ประชาชนมีพืชผักสวนครัวไว้บริโภคในครัวเรือนและสร้างความมั่นคงทางอาหารทั้งระดับครัวเรือนและชุมชน



ด้านวิถีวัฒนธรรมไทยที่ดีงาม

กระตุ้นเศรษฐกิจท้องถิ่นหรือเศรษฐกิจชุมชนให้มีความเข้มแข็งและมีความยั่งยืนตามรอยศาสตร์พระราชาสนองนโยบายของรัฐบาลในการฟื้นฟูและสร้างโอกาสสร้างอาชีพและรายได้ให้แก่ประชาชนโดยนำทุนทางวัฒนธรรมที่เป็นภูมิศาสตร์สังคม ภูมิปัญญาและภูมิทางวัฒนธรรมของท้องถิ่นมาต่อยอดเพื่อให้เกิดคุณค่าและมูลค่าอย่างสร้างสรรค์ ผ่านโครงการต่าง ๆ เช่น





โครงการสืบสาน รักษาต่อยอดศาสตร์พระราชาสู่การท่องเที่ยวเชิงวัฒนธรรมอย่างยั่งยืน “บวร On Tour” โครงการพัฒนาต่อยอดทุนทางวัฒนธรรมตามรอยศาสตร์พระราชาเพื่อชุมชนเข้มแข็งอย่างยั่งยืน (บวร On Tour) ของชุมชนคุณธรรมน้อมนำหลักปรัชญาเศรษฐกิจพอเพียง ขับเคลื่อนด้วยพลังบวร ระยะที่ ๑ - ๔ โครงการอนุรักษ์ฟื้นฟู สืบสาน ศิลปวัฒนธรรมท้องถิ่น ชุมชนคุณธรรมวัดบางสระเก้า จังหวัดจันทบุรี และโครงการแลกเปลี่ยนศิลปะการแสดงทางวัฒนธรรมในพื้นที่ชุมชนคุณธรรมต้นแบบ จังหวัดจันทบุรี

การจัดกิจกรรมในสถานการณ์การแพร่ระบาดของโรคติดเชื้อไวรัสโคโรนา ๒๐๑๙ (COVID-19)

บูรณาการหน่วยงานภาครัฐและภาคเอกชนร่วมกับเครือข่ายพลัง “บวร” โดยชุมชนคุณธรรมฯ จัดกิจกรรมส่งต่อกำลังใจร่วมสร้างอัตลักษณ์ไทยมีน้ำใจช่วยเหลือเกื้อกูล โดยพลัง “บวร” เพื่อบรรเทาความเดือดร้อนของประชาชน ในสถานการณ์การแพร่ระบาดของโรคติดเชื้อไวรัสโคโรนา ๒๐๑๙ (Covid-19) ดังนี้

๑. ประสานกับสำนักงานพระพุทธศาสนาจังหวัด เพื่อสนับสนุนการจัดตั้งโรงทานตามพระบัญชาของสมเด็จพระสังฆราช โดยมีโรงทาน จำนวน ๘ แห่ง

๒. สนับสนุนปัจจัยในการดำรงชีวิตให้แก่ประชาชนในพื้นที่ต่าง ๆ โดยจัดหาเครื่องอุปโภคบริโภคที่เป็นผลิตภัณฑ์ในชุมชน เพื่อจัดทำเป็นชุดสิ่งของช่วยเหลือผู้ได้รับผลกระทบในพื้นที่ (ถุงยังชีพ) และลงพื้นที่มอบถุงยังชีพ ในชุมชนคุณธรรมน้อมนำหลักปรัชญาของเศรษฐกิจพอเพียง ขับเคลื่อนด้วยพลังบวร จังหวัดจันทบุรี จำนวน ๑๐ อำเภอ

๓. สนับสนุนให้มีการแลกเปลี่ยนสิ่งของ อาหาร และเครื่องใช้จำเป็นในการดำรงชีวิต สำหรับอุปโภค/บริโภคในระดับต่าง ๆ

๓.๑ จัดกิจกรรมแลกข้ามเขต ระหว่างชุมชน/อำเภอ จำนวน ๒ ชุมชน ๑ ครั้ง คือ ชุมชนคุณธรรมวัดบางสระเก้า อำเภอแหลมสิงห์ นำปลาเค็มมาแลกกับน้ำพริก ผักปลอดสารพิษ ของชุมชนคุณธรรมวัดหนองอ้อ

๓.๒ กิจกรรมแลกข้ามเขต ระหว่างจังหวัดสระแก้ว-จันทบุรี จำนวน ๑ ครั้ง โดยจังหวัดสระแก้วนำข้าวสาร ของชุมชนคุณธรรมฯ ๓ ชุมชน ในจังหวัดสระแก้ว รวมจำนวน ๒๐๐ กิโลกรัม มาแลกผลไม้ตามฤดูกาลของชุมชนคุณธรรม วัดหนองอ้อ อำเภอมะขาม และน้ำปลาของชุมชนคุณธรรมวัดบางสระเก้า อำเภอแหลมสิงห์

๔. สนับสนุนกิจกรรมเพื่อสร้างวัฒนธรรมแห่งการแบ่งปัน “ตู้ปันสุข” โดยนำพลัง “บวร” และสภาวัฒนธรรมจังหวัด จัดหาตู้ปันสุขสำหรับประชาชนพื้นที่ต่าง ๆ โดยสำนักงานวัฒนธรรมจังหวัดจันทบุรี ร่วมกับสภาวัฒนธรรมทุกระดับ และเครือข่ายพลังบวร ร่วมกันจัดทำ “ตู้ปันสุข” จำนวน ๓๐ จุด

๕. นำพลังบวร มาใช้ในการแก้ไขปัญหา พัฒนาชุมชน ในช่วงสถานการณ์การแพร่ระบาดของโรคติดเชื้อไวรัสฯ ภายใต้การดำเนินงานโครงการชุมชนคุณธรรมน้อมนำหลักปรัชญาของเศรษฐกิจพอพียง ขับเคลื่อนด้วยพลังบวร

๕.๑ จัดทำสื่อประชาสัมพันธ์สร้างความรู้ความเข้าใจ การป้องกัน เฝ้าระวัง และควบคุมโรคติดเชื้อไวรัสโคโรนา ๒๐๑๙ (Covid-19) โดยใช้พลัง “บวร” และบุคคลสำคัญ อาทิ ศิลปินแห่งชาติ ศิลปินที่มีชื่อเสียง ศิลปินพื้นบ้าน ปราชญ์ชาวบ้าน ฯลฯ ในจังหวัด

๕.๒ จัดทำสื่อประชาสัมพันธ์สร้างการรับรู้ความเข้าใจ เรื่องแนวทางการปฏิบัติเกี่ยวกับเทศกาลประเพณี พิธีทางศาสนา และพิธีการต่าง ๆ กรณีการแพร่ระบาดของโรคติดเชื้อไวรัสโคโรนา ๒๐๑๙ (Covid-19) และแนวทางการปฏิบัติเกี่ยวกับเทศกาลประเพณีสงกรานต์ ได้แก่ อินโฟกราฟฟิก จำนวน ๑๑๒ ชิ้น คลิปวีดีโอ จำนวน ๖ ชิ้น ป้ายประชาสัมพันธ์ จำนวน ๕ ป้าย สปอต จำนวน ๒ ชิ้นงาน ช่องทางไลน์กลุ่ม จำนวน ๑๒ กลุ่ม จัดทำหนังสือแจ้งส่วนราชการ หน่วยงาน องค์กรทั้งภาครัฐและเอกชน ในจังหวัดจันทบุรี

จังหวัดฉะเชิงเทรา โดยคณะอนุกรรมการส่งเสริมคุณธรรมระดับจังหวัด ซึ่งมีผู้ว่าราชการจังหวัดเป็นประธานได้ร่วมกับทุกภาคส่วนในจังหวัดขับเคลื่อนแผนปฏิบัติการส่งเสริมคุณธรรมจังหวัด ประจำปี ๒๕๖๓ มีผลการดำเนินงาน ดังนี้



ด้านหลักธรรมทางศาสนา

จัดกิจกรรมต่าง ๆ ได้แก่ กิจกรรมปฏิบัติธรรมพัฒนาจิต กิจกรรมส่งเสริม สืบทอดประเพณีวันสำคัญทางศาสนา กิจกรรมช่วยเหลือสังคมในมิติศาสนา และกิจกรรมการส่งเสริมการท่องเที่ยว/แหล่งเรียนรู้ในมิติทางศาสนา ส่งผลให้ปัญหาสังคมในชุมชนท้องถิ่นลดน้อยลง คนในชุมชนน้อมนำหลักธรรมคำสอนทางศาสนามาปรับใช้ในการดำเนินชีวิตประจำวัน มีความเอื้ออาทรเมตตาต่อกัน ร่วมกันแก้ปัญหาในชุมชนด้วยความร่วมมือของทุกภาคส่วน ศาสนสถานได้รับการทำนุบำรุง อุปถัมภ์และคุ้มครองจากศาสนิกชน ให้คงอยู่อย่างมั่นคง และเกิดการพัฒนาแหล่งท่องเที่ยว/แหล่งเรียนรู้ในมิติศาสนา นำไปสู่การพัฒนาและยกระดับคุณภาพชีวิตคนในชุมชน







ด้านหลักปรัชญาของเศรษฐกิจพอเพียง

สร้างการรับรู้ ความเข้าใจในการน้อมนำหลักปรัชญาของเศรษฐกิจพอเพียงมาปรับใช้ในการดำเนินชีวิตประจำวันของประชาชน องค์กร หน่วยงาน และการส่งเสริมกลุ่มอาชีพ ส่งผลให้คนในสังคมดำเนินชีวิตด้วยหลักเหตุผล มีความพอประมาณ มีภูมิคุ้มกันในชีวิต มีความรู้และยึดมั่นในคุณธรรม คนในชุมชนพึ่งพาตนเอง ประกอบอาชีพสุจริต สร้างรายได้เลี้ยงครอบครัวตามสมควร เกิดกลุ่มอาชีพในชุมชน พึ่งพาตนเอง พึ่งพากันเอง พัฒนาคุณภาพชีวิตให้ดีขึ้น



ด้านวิถีวัฒนธรรมไทยที่ดีงาม

จัดกิจกรรมแกนนำพลังบวร “บ้าน-วัด-โรงเรียน/ราชการ” สร้างความเข้าใจแก่เครือข่ายชุมชนคุณธรรมในการร่วมรักษา สืบทอดวัฒนธรรมประเพณีชุมชนท้องถิ่น เพื่อส่งเสริมค่านิยมไทย ส่งผลให้ประเพณีท้องถิ่นได้รับการรักษา สืบทอดให้คงอยู่อย่างมั่นคง คนในชุมชนตระหนักเห็นความสำคัญของการรักษาค่านิยมไทย การรักษาวัฒนธรรมคือการรักษาชาติ









การจัดกิจกรรมในสถานการณ์การแพร่ระบาดของโรคติดเชื้อไวรัสโคโรนา ๒๐๑๙ (COVID-19)

จัดกิจกรรมต่าง ๆ ดังนี้

๑) จัดกิจกรรมจิตอาสาร่วมกับชุมชนคุณธรรม เพื่อสร้างการรับรู้ ความเข้าใจในการเป็นเจ้าบ้านที่ดี และการเฝ้าระวังป้องกันไวรัสโคโรนา (Covid-19) ให้แก่แกนนำชุมชน คณะทำงาน ผู้ให้บริการนักท่องเที่ยว ผู้ประกอบการ และประชาชน

๒) ร่วมกิจกรรมจัดตั้งโรงทานแจกอาหาร ถุงยังชีพ เพื่อช่วยเหลือและบรรเทาความเดือดร้อนของผู้ได้รับผลกระทบจากการแพร่ระบาดของโรคติดเชื้อไวรัสโคโรนา ๒๐๑๙ (Covid-19)

๓) ร่วมกิจกรรมตู้แบ่งปัน โดยการบริจาคเครื่องอุปโภคบริโภค เพื่อเป็นการแบ่งปันความสุข ส่งต่อกำลังใจ สร้างอัตลักษณ์ไทย มีน้ำใจ ช่วยเหลือเกื้อกูลให้กับประชาชน

๔) แจกเอกสารประชาสัมพันธ์ที่เกี่ยวข้องกับการปฏิบัติตนในช่วงที่มีการแพร่ระบาดของโรคติดเชื้อไวรัสโคโรนา ๒๐๑๙ (Covid-19) ให้แก่ผู้ให้บริการนักท่องเที่ยว ผู้ประกอบกิจการ และประชาชนรับทราบ

จังหวัดชลบุรี โดยคณะอนุกรรมการส่งเสริมคุณธรรมระดับจังหวัด ซึ่งมีผู้ว่าราชการจังหวัดเป็นประธานได้ร่วมกับทุกภาคส่วนในจังหวัดขับเคลื่อนแผนปฏิบัติการส่งเสริมคุณธรรมจังหวัด ประจำปี ๒๕๖๓ มีผลการดำเนินงาน ดังนี้



ด้านหลักธรรมทางศาสนา

มีการบูรณาการงานกิจกรรม โครงการของหน่วยงานต่าง ๆ ในพื้นที่ เช่น กิจกรรมปฏิบัติธรรม ทำบุญตักบาตรในวันสำคัญทางศาสนา เช่น วันมาฆบูชา วันอาสาฬหบูชา วันเข้าพรรษา และเพื่อเฉลิมพระเกียรติพระมหากษัตริย์และพระบรมวงศานุวงศ์ กิจกรรมเทศน์มหาชาติเวสสันดรชาดก และกิจกรรมสวดมนต์ข้ามปี ทำให้เกิดการบูรณาการกิจกรรมของหน่วยงาน ร้อยละ ๘๐ ปัญหาด้านยาเสพติด ลักขโมยและอาชญากรรมในพื้นที่ลดลง ประชาชนมีความเอื้ออาทร มีน้ำใจ ช่วยเหลือแบ่งปัน จากสถานการณ์การแพร่ระบาดของโรคติดเชื้อไวรัสโคโรนา ๒๐๑๙ (Covid-19)







ด้านหลักปรัชญาของเศรษฐกิจพอเพียง

พัฒนาต่อยอดทุนทางวัฒนธรรมตามรอยศาสตร์พระราชาเพื่อชุมชนเข้มแข็งอย่างยั่งยืน (บวร On Tour) ของชุมชนคุณธรรมน้อมนำหลักปรัชญาของเศรษฐกิจพอเพียง ขับเคลื่อนด้วยพลังบวร ส่งผลให้ประชาชนในชุมชนมีรายได้เพิ่มขึ้น และมีความสุข

ด้านวิถีวัฒนธรรมไทยที่ดีงาม

จัดกิจกรรมทำบุญตักบาตร ปฏิบัติธรรม ลด ละ เลิก อบายมุข เนื่องในเทศกาลวันออกพรรษา เพื่อสืบสานประเพณีวัฒนธรรมอันดีงามของไทย ถนนสายวัฒนธรรม/ตลาดวัฒนธรรม ตลาดชากแง้ว ตลาดเพลาชาย ตลาดน้ำ ๓ วัง ส่งผลให้ประชาชนในชุมชน มีรายได้เพิ่มขึ้นจากผลิตภัณฑ์ทางวัฒนธรรม อาหารท้องถิ่น







การจัดกิจกรรมในสถานการณ์การแพร่ระบาดของโรคติดเชื้อไวรัสโคโรนา ๒๐๑๙ (COVID-19)

ได้นำพลังบวร มาใช้ในการแก้ไขปัญหา พัฒนาชุมชน ในช่วงสถานการณ์การแพร่ระบาดของโรคติดเชื้อไวรัสโคโรนา ๒๐๑๙ (Covid-19) ภายใต้การดำเนินงานโครงการชุมชนคุณธรรมน้อมนำหลักปรัชญาของเศรษฐกิจพอเพียง ขับเคลื่อนด้วยพลังบวร ดังนี้

- กิจกรรมส่งต่อกำลังใจร่วมสร้างอัตลักษณ์ไทยมีน้ำใจช่วยเหลือเกื้อกูล โดยพลัง “บวร” เพื่อบรรเทาความเดือดร้อนของประชาชน ในสถานการณ์การแพร่ระบาดของโรคติดเชื้อไวรัสโคโรนา ๒๐๑๙ (Covid-19)
- สนับสนุนการจัดตั้งโรงทานตามพระบัญชาของสมเด็จพระสังฆราช
- สนับสนุนปัจจัยในการดำรงชีวิตให้แก่ประชาชนในพื้นที่โดยจัดหาเครื่องอุปโภคบริโภค
- สนับสนุนวัฒนธรรมแห่งการแบ่งปัน “ตู้ปันสุข”
- การจัดทำสื่อประชาสัมพันธ์สร้างความรู้ความเข้าใจ การป้องกัน เฝ้าระวัง และควบคุมโรคติดเชื้อไวรัสโคโรนา ๒๐๑๙ (Covid-19) โดยใช้พลัง “บวร”

จังหวัดชัยนาท โดยคณะอนุกรรมการส่งเสริมคุณธรรมระดับจังหวัด ซึ่งมีผู้ว่าราชการจังหวัดเป็นประธานได้ร่วมกับทุกภาคส่วนในจังหวัดขับเคลื่อนแผนปฏิบัติการส่งเสริมคุณธรรมจังหวัด ประจำปี ๒๕๖๓ มีผลการดำเนินงาน ดังนี้



ด้านหลักธรรมทางศาสนา

มีการจัดกิจกรรม/โครงการปลูกฝังคุณธรรมจริยธรรม กิจกรรมเนื่องในวันสำคัญทางพระพุทธศาสนา กิจกรรมส่งเสริมค่านิยม ๑๒ ประการ ส่งผลให้ประชาชนปฏิบัติตามหลักธรรมทางศาสนาปัญหายาเสพติดลดน้อยลง คดีอาชญากรรมและทะเลาะวิวาทลดลง



ด้านหลักปรัชญาของเศรษฐกิจพอเพียง

หน่วยงานทุกภาคส่วน มีการน้อมนำหลักปรัชญาของเศรษฐกิจพอเพียงไปสู่การปฏิบัติ เช่น การจัดกิจกรรม/โครงการ และนำหลักปรัชญาของเศรษฐกิจพอเพียงไปใช้ในขับเคลื่อนองค์กร ส่งผลให้ประชาชนชาวชัยนาทมีความเป็นอยู่และคุณภาพชีวิตที่ดี บนพื้นฐานวิถีความพอเพียง ภายใต้วิสัยทัศน์ เมืองเกษตรมาตรฐาน ย่านท่องเที่ยวเพื่อการเรียนรู้ มุ่งสู่สิ่งแวดล้อมสมดุลและสังคมเป็นสุข



ด้านวิถีวัฒนธรรมไทยที่ดีงาม

ประชาชนทุกภาคส่วนให้ความสำคัญ และร่วมมือร่วมใจในการสืบสานประเพณีวัฒนธรรมของท้องถิ่น ประเพณีวัฒนธรรมของท้องถิ่นได้รับการอนุรักษ์ สืบสานให้คงอยู่ให้ลูกหลานได้สืบทอด

การจัดกิจกรรมในสถานการณ์การแพร่ระบาดของโรคติดเชื้อไวรัสโคโรนา ๒๐๑๙ (COVID-19)

จังหวัดชัยนาท เป็น ๑ ใน ๙ จังหวัดที่ปลอดจากโรคติดเชื้อไวรัสฯ เนื่องจากปัจจัยสำคัญหลายประการ ดังคำกล่าวที่ว่า “คุณธรรมนำชัยนาทพ้นวิกฤติโควิด ๑๙” เพราะความมีวินัย สามัคคี มีความรับผิดชอบ ช่วยเหลือเกื้อกูล ภายใต้การนำของ นายรณภพ เหลืองไพโรจน์ ผู้ว่าราชการจังหวัดชัยนาท ซึ่งมีวิสัยทัศน์ในการบริหารจัดการสถานการณ์การแพร่ระบาดของโรคติดเชื้อไวรัสฯ ในจังหวัดชัยนาทอย่างเป็นระบบครอบคลุมทุกมิติ โดยเฉพาะการรักษาวินัย เคารพกฎหมาย ปฏิบัติตามกฎระเบียบ มติคณะรัฐมนตรี ข้อสั่งการและกฎหมายที่เกี่ยวข้อง เป็นแบบอย่างในการรักษาวินัยอย่างเคร่งครัด โดยการกำหนดแนวปฏิบัติให้กับผู้ใต้บังคับบัญชายึดถือเป็นแบบอย่างที่ดี ด้วยมาตรการที่เข้มแข็ง ทั้งการกวดขัน จับกุมผู้ฝ่าฝืนกระทำผิดกฎหมาย การป้องกัน การเฝ้าระวัง และการแก้ไขปัญหาที่เกิดขึ้นได้ทันท่วงที โดยบูรณาการการทำงานของภาคราชการ และทุกภาคส่วนในจังหวัดชัยนาท ด้วยการจัดตั้งศูนย์ปฏิบัติการควบคุมโรคจังหวัดชัยนาท มีการตั้งจุดคัดกรอง ตรวจตรายานพาหนะและประชาชน ในการเข้าออกจังหวัดชัยนาท บนเส้นทางสายหลักสายรอง และเส้นทางเชื่อมต่อระหว่างจังหวัด เพื่อเฝ้าระวังและเก็บประวัติข้อมูลยานพาหนะ และบุคคลที่ผ่านเข้าออกในจังหวัดตลอด ๒๔ ชั่วโมง

๑. การจัดตั้งศูนย์ปฏิบัติการควบคุมโรคจังหวัดชัยนาท มีการประชุมติดตามสถานการณ์ และระบบติดตามการรายงานของหัวหน้าส่วนราชการทุกวัน ผ่านการสื่อสารทุกช่องทาง สร้างการรับรู้ให้ประชาชนสามารถติดตามสถานการณ์ ประเมินผลทุกสัปดาห์ครอบคลุมได้ในทุกมิติ

๒. การบริจาคสิ่งของเพื่อบรรเทาความเดือดร้อนของประชาชน ด้วยความเสียสละรับผิดชอบต่อสังคม ภาคราชการ ภาคเอกชน นักธุรกิจ ร้านค้า สถานบริการ สถานบันเทิง โรงแรม รีสอร์ท ในจังหวัดชัยนาท มีความรับผิดชอบต่อสังคม ช่วยเหลือประชาชนที่ได้รับผลกระทบจากสถานการณ์การแพร่ระบาดของโรคติดเชื้อไวรัสโคโรนา ๒๐๑๙ (Covid-19)

๓. ตั้งตู้ปันสุข และจัดตั้งโรงทาน ตามพระดำริสมเด็จพระสังฆราช สกลมหาสังฆปรินายก โดยมีวัดและศาสนสถานเป็นศูนย์รวมจิตใจ เป็นที่พึ่งในยามทุกข์ยาก สร้างขวัญและกำลังใจแก่ศาสนิกชน ให้มีชีวิตอยู่ในสถานการณ์วิกฤติอย่างเข้มแข็ง รวมทั้งการสนับสนุนช่วยเหลือและมอบกำลังใจให้ข้าราชการ บุคลากรทางการแพทย์ เจ้าหน้าที่ผู้ปฏิบัติงาน และจิตอาสาช่วยเหลือ

๔. ชาวจังหวัดชัยนาทส่วนหนึ่งกลับออกมาเป็นจิตอาสา ช่วยเหลืองานของราชการ ช่วยเหลือสังคม ช่วยเหลือประชาชนที่ได้รับความเดือดร้อน ผู้ด้อยโอกาส ผู้พิการ ผู้สูงอายุ ตลอดจนผู้ป่วยติดเตียง ตามพระบรมราโชบายของพระบาทสมเด็จพระวชิรเกล้าเจ้าอยู่หัว โดยมิได้หวังสิ่งตอบแทน “ภาครัฐเข้มข้น เอกชนเข้มแข็ง ประชาชนร่วมแรง ชัยนาทการ์ดไม่ตก”

นอกจากนี้ ภารกิจความรับผิดชอบของสำนักงานวัฒนธรรมจังหวัดชัยนาทได้มีการดำเนินการในช่วงสถานการณ์การแพร่ระบาดของโรคติดเชื้อไวรัสฯ สร้างการรับรู้ให้กับประชาชนในพื้นที่จังหวัดชัยนาท ดังนี้

๑) จัดทำคลิปวิดีโอการสร้างภูมิคุ้มกันฯ เกี่ยวกับการป้องกัน เฝ้าระวัง และควบคุมโรค และจัดทำอินโฟกราฟฟิก

๒) ผลิตสปอตประชาสัมพันธ์รณรงค์ป้องกันโรคติดเชื้อไวรัสฯ และดำเนินการเผยแพร่ผ่านช่องทางประกาศเสียงตามสายเทศบาลเมืองชัยนาท สถานีวิทยุชุมชน

๓) บูรณาการร่วมกับหน่วยงานราชการ สภาวัฒนธรรมจังหวัดชัยนาท และชุมชนต่าง ๆ เพื่อจัดทำหน้ากากอนามัยแบบผ้า

๔) มีสื่อบุคคลจำนวน ๑๒๑ คน จากผู้นำ/ผู้แทนของชุมชนในพื้นที่จังหวัดชัยนาททำหน้าที่เผยแพร่ข้อมูลข่าวสารของรัฐบาลและส่วนราชการต่าง ๆ

๕) จัดทำถุงยังชีพ แจกจ่ายให้แก่ประชาชนผู้ด้อยโอกาส ผู้พิการ และผู้สูงอายุในชุมชนที่ได้รับผลกระทบ

จังหวัดตราด โดยคณะอนุกรรมการส่งเสริมคุณธรรมระดับจังหวัด ซึ่งมีผู้ว่าราชการจังหวัดเป็นประธานได้ร่วมกับทุกภาคส่วนในจังหวัดขับเคลื่อนแผนปฏิบัติการส่งเสริมคุณธรรมจังหวัด ประจำปี ๒๕๖๓ มีผลการดำเนินงาน ดังนี้

ด้านหลักธรรมทางศาสนา

จัดกิจกรรมเนื่องในวันสำคัญทางศาสนาต่าง ๆ ณ ศาสนสถานในชุมชน เช่น กิจกรรมทำบุญตักบาตร กิจกรรมถือศีลอุโบสถ กิจกรรมเจริญจิตภาวนา เป็นต้น โดยอาศัยความร่วมมือจากทุกภาคส่วน ทั้งหน่วยงานภาครัฐ ภาคเอกชน รัฐวิสาหกิจ มูลนิธิ สถานศึกษา สถานประกอบการ ประชาชน และชุมชนคุณธรรมน้อมนำหลักปรัชญาของเศรษฐกิจพอเพียงขับเคลื่อนด้วยพลังบวรในจังหวัดตราด ทำให้ประชาชนได้เข้าร่วมกิจกรรมทางศาสนา และผู้นำทางศาสนาได้มีบทบาทส่งเสริมและสนับสนุนการปลูกฝังคุณธรรม จริยธรรม ที่สอดคล้องตามหลักธรรมทางศาสนาเพื่อให้ศาสนิกนำไปปรับใช้ในชีวิตประจำวันจนเกิดประโยชน์ต่อตนเองและผู้อื่น ส่งผลให้ปัญหาต่าง ๆ ในชุมชนลดน้อยลงและคนในชุมชนอยู่ร่วมกันอย่างปกติสุข







ด้านหลักปรัชญาของเศรษฐกิจพอเพียง

จัดกิจกรรมส่งเสริมการสร้างความรู้ความเข้าใจในหลักปรัชญาของเศรษฐกิจพอเพียงให้คนในชุมชนมีความเข้าใจที่ถูกต้องร่วมกัน เพื่อนำองค์ความรู้ไปใช้ในการพัฒนาและแก้ไขปัญหาของชุมชนได้อย่างมีประสิทธิภาพ สามารถนำหลักปรัชญาของเศรษฐกิจพอเพียงมาปรับใช้ในการวางแผนชีวิต (มีความพอประมาณ มีเหตุผล และมีภูมิคุ้มกันที่ดี) มีความรู้และคุณธรรมในงานที่ทำ และพึ่งพาตนเองได้อย่างยั่งยืน

ด้านวิถีวัฒนธรรมไทยที่ดีงาม

สนับสนุนการจัดกิจกรรมส่งเสริมการสืบสาน รักษา และต่อยอดประเพณีและวัฒนธรรมอันเป็นอัตลักษณ์ของแต่ละชุมชน รวมทั้งส่งเสริมให้คนในชุมชนนำทุนทางวัฒนธรรม แหล่งเรียนรู้ และภูมิปัญญามาสร้างงาน สร้างอาชีพ คนในชุมชนมีจิตสำนึกร่วมสืบทอดความเป็นไทย ประเพณีและศิลปวัฒนธรรมท้องถิ่นเพื่ออนุชนรุ่นหลัง รวมถึง การนำทุนทางวัฒนธรรมมาสร้างอาชีพและรายได้ ส่งผลให้คนในชุมชนมีความสุข มีงานทำ และมีรายได้เพิ่มขึ้น จากการเป็นแหล่งท่องเที่ยวเชิงวัฒนธรรม มีผลิตภัณฑ์จากภูมิปัญญาท้องถิ่น เช่น ผลิตภัณฑ์วัฒนธรรมไทย (CPOT) ของชุมชนคุณธรรมน้อมนำน้อมนำหลักปรัชญาเศรษฐกิจพอเพียงขับเคลื่อนด้วยพลังบวรในจังหวัดตราด เป็นต้น นอกจากนี้ ได้มีนโยบายอนุรักษ์ความเป็นไทยด้วยการรณรงค์การแต่งกายผ้าไทย และเชิญชวนให้ประชาชนในจังหวัด โดยเฉพาะข้าราชการ พนักงานรัฐวิสาหกิจ และลูกจ้างของหน่วยงานรัฐ แต่งกายด้วยชุดผ้าไทย

การจัดกิจกรรมในสถานการณ์การแพร่ระบาดของโรคติดเชื้อไวรัสโคโรนา ๒๐๑๙ (COVID-19)

ได้ร่วมจัดกิจกรรมส่งเสริมคุณธรรมครอบคลุม ๓ มิติ โดยถือปฏิบัติตามระเบียบของกรมควบคุมโรค กระทรวงสาธารณสุข และคณะกรรมการโรคติดต่อจังหวัดตราดอย่างเคร่งครัด ดังนี้

๑. มิติศาสนา เช่น การร่วมกับวัดในชุมชนจัดกิจกรรมทำบุญตักบาตรและปฏิบัติธรรมในวันสำคัญทางพระพุทธศาสนา การจัดกิจกรรมเฉลิมพระเกียรติพระบาทสมเด็จพระเจ้าอยู่หัว เนื่องในโอกาสวันเฉลิมพระชนมพรรษา ๒๘ กรกฎาคม ๒๕๖๓ จัดโดยสำนักงานคณะกรรมการอิสลามประจำจังหวัดตราดร่วมกับชุมชนคุณธรรมบ้านปลายคลอง (มัสยิดเราฎอตุ้ลยีนาน) การจัดโครงการส่งเสริมพระพุทธศาสนาเนื่องในวันอาสาฬหบูชาและวันเข้าพรรษา ประจำปี พ.ศ. ๒๕๖๓ เป็นต้น

๒. มิติหลักปรัชญาของเศรษฐกิจพอเพียง เช่น การจัดกิจกรรมจิตอาสา “วิถีชีวิตใหม่ใต้ร่มพระบารมี... เราสร้างไปด้วยกัน” เฉลิมพระเกียรติพระบาทสมเด็จพระเจ้าอยู่หัว เนื่องในโอกาสวันเฉลิมพระชนมพรรษา





๒๘ กรกฎาคม ๒๕๖๓ การจัดกิจกรรมจิตอาสาบำเพ็ญสาธารณประโยชน์เฉลิมพระเกียรติ สมเด็จพระกนิษฐาธิราชเจ้า กรมสมเด็จพระเทพรัตนราชสุดาฯ สยามบรมราชกุมารี ประจำปีงบประมาณ ๒๕๖๓ โดยร่วมกันทำความสะอาดศาสนสถานที่สำคัญในบริเวณพื้นที่จังหวัดตราด การมอบถุงยังชีพให้แก่ประชาชนที่ได้รับผลกระทบจากการแพร่ระบาดของโรคติดเชื้อไวรัสฯ เป็นต้น

๓. มิติการรักษาสืบสานวัฒนธรรม เช่น การจัดทำคลิปวิดีโอโขนประกอบเนื้อร้องเพลงฉ่อยพื้นบ้านผสมผสานเพลงแรป เพื่อประชาสัมพันธ์แนวทางการปฏิบัติเพื่อป้องกันการแพร่ระบาดของโรคติดเชื้อไวรัสฯ และเพื่อรณรงค์การจัดประเพณีสงกรานต์อย่างปลอดภัยห่างไกลโควิด-๑๙ เป็นต้น



จังหวัดนครนายก โดยคณะอนุกรรมการส่งเสริมคุณธรรมระดับจังหวัด ซึ่งมีผู้ว่าราชการจังหวัดเป็นประธานได้ร่วมกับทุกภาคส่วนในจังหวัดขับเคลื่อนแผนปฏิบัติการส่งเสริมคุณธรรมจังหวัด ประจำปี ๒๕๖๓ มีผลการดำเนินงาน ดังนี้

ด้านหลักธรรมทางศาสนา

มีการส่งเสริม สนับสนุนให้เด็ก เยาวชน และประชาชน ได้น้อมนำหลักธรรมทางศาสนามาประพฤติปฏิบัติ ด้วยการส่งเสริมให้คนในชุมชนปฏิบัติตนตามหลักศีล ๕ และพี่น้องชาวมุสลิมให้ปฏิบัติตนตามหลักปฏิบัติ ๕ ประการ และพี่น้องคริสตชน ให้ปฏิบัติตนตามหลักบัญญัติ ๑๐ ประการ ส่งผลให้ประชาชนมีการยึดมั่นในหลักธรรมทางศาสนามาประพฤติปฏิบัติ น้อมนำหลักธรรมทางศาสนามาเป็นแนวทางในการดำเนินชีวิต ไม่ว่าจะเป็นศาสนาพุทธ ศาสนาคริสต์ และศาสนาอิสลาม และในช่วงปี ๒๕๖๓ นี้ มีการแพร่ระบาดของโรคติดเชื้อไวรัสโคโรนา ๒๐๑๙ ทำให้คนปฏิบัติตนอย่างเคร่งครัด และให้วัด/มัสยิด/โบสถ์คริสต์ เป็นศูนย์กลางของชุมชน มีการจัดตั้งโรงทาน และตู้ปันสุข มีการช่วยเหลือกันมากขึ้น ส่งผลให้มีการช่วยเหลือคนในชุมชนที่ได้รับผลกระทบจากการแพร่ระบาดมากขึ้น





ด้านหลักปรัชญาของเศรษฐกิจพอเพียง

มีนโยบายส่งเสริมให้สถานศึกษาในจังหวัดนครนายก ดำเนินกิจกรรมโครงการขยายผลเกษตรเพื่ออาหารกลางวันอันเนื่องมาจากพระราชดำริ ส่งเสริมให้เด็กเยาวชนและประชาชน ได้น้อมนำหลักปรัชญาของเศรษฐกิจพอเพียง มาเป็นหลักในการดำเนินชีวิต ด้วยกิจกรรมการส่งเสริมทักษะความรู้ด้านหลักปรัชญาของเศรษฐกิจพอเพียง และเรียนรู้ศาสตร์พระราชา และโครงการอันเนื่องมาจากพระราชดำริ ส่งผลให้เด็ก เยาวชน และประชาชน ได้เรียนรู้การน้อมนำหลักปรัชญาของเศรษฐกิจพอเพียง และสามารถนำความรู้ต่าง ๆ ไปปรับใช้ในชีวิตประจำวันของตนเองได้ เกิดการพึ่งพาตนเอง ลดรายจ่ายเพิ่มรายได้ให้แก่ตนเอง และเกิดแหล่งเรียนรู้ด้านหลักปรัชญาของเศรษฐกิจพอเพียงที่หลากหลาย



ด้านวิถีวัฒนธรรมไทยที่ดีงาม

ส่งเสริมสนับสนุนให้คนในชุมชนมีความประพฤติปฏิบัติตนธำรงไว้ซึ่งวิถีวัฒนธรรมอันดีงาม และนำทุนทางวัฒนธรรมมาต่อยอดเพื่อสร้างรายได้ให้แก่ชุมชน ชุมชนสามารถพึ่งพาตนเองได้ ก่อให้เกิดความมั่นคง มั่งคั่ง และยั่งยืน อีกทั้งจังหวัดนครนายก ยังได้ส่งเสริมสนับสนุนให้นำศิลปวัฒนธรรมการแสดงพื้นบ้าน ได้แก่ ลำตัดไทยพวน มาเป็นสื่อในการรณรงค์การป้องกันการแพร่ระบาดของเชื้อไวรัสฯ ส่งผลให้คนในชุมชนของจังหวัดนครนายก มีการธำรงไว้ซึ่งวัฒนธรรมอันดีงามของชุมชน มีการนำทุนทางวัฒนธรรมต่าง ๆ เช่น กลุ่มการแสดงในชุมชน กลุ่มอาชีพ กลุ่มอาหารพื้นถิ่น มาต่อยอดเพื่อสร้างรายได้ให้แก่ชุมชน และนำมาซึ่งการเป็นแหล่งท่องเที่ยวในชุมชน









การจัดกิจกรรมในสถานการณ์การแพร่ระบาดของโรคติดเชื้อไวรัสโคโรนา ๒๐๑๙ (COVID-19)

จังหวัดนครนายกร่วมกับ คณะสงฆ์จังหวัดนครนายก จัดตั้งโรงทาน และตู้ปันสุข เพื่อจัดทำอาหารให้แก่ผู้ที่ได้รับผลกระทบจากการแพร่ระบาดของโรคติดเชื้อไวรัสฯ โดยมีแต่ละภาคส่วน เช่น ภาครัฐ ภาคเอกชน และภาคประชาชน มาร่วมกันบริจาคสิ่งของเครื่องอุปโภค บริโภค และข้าวของเครื่องใช้ อย่างเป็นระเบียบเรียบร้อย โดยมีทีมงานจิตอาสา นำสิ่งของเครื่องอุปโภค บริโภค และข้าวของเครื่องใช้ ไปมอบให้แก่ผู้ยากไร้ถึงบ้าน เพื่อป้องกันมิให้คนมาร่วมกับเป็นจำนวนมาก และเพื่อป้องกันการแพร่ระบาดของเชื้อไวรัสฯ ทำให้เห็นว่าการที่ทุกคนได้ร่วมบริจาค แบ่งปัน รู้จักเสียสละ การเรียนรู้ที่จะรู้จักการให้โดยมิได้ต้องการสิ่งตอบแทน คือพลังอันยิ่งใหญ่ ที่จะสามารถทำให้เราฝ่าฟันวิกฤตโควิด-๑๙ นี้ไปด้วยกันได้เป็นอย่างดี

จังหวัดนครปฐม โดยคณะอนุกรรมการส่งเสริมคุณธรรมระดับจังหวัด ซึ่งมีผู้ว่าราชการจังหวัดเป็นประธานได้ร่วมกับทุกภาคส่วนในจังหวัดขับเคลื่อนแผนปฏิบัติการส่งเสริมคุณธรรมจังหวัด ประจำปี ๒๕๖๓ มีผลการดำเนินงาน ดังนี้



ด้านหลักธรรมทางศาสนา

จัดโครงการหมู่บ้านรักษาศีล ๕ โดยสร้างความรู้ความเข้าใจเกี่ยวกับศีล ๕ แก่ประชาชน บูรณาการความร่วมมือระหว่างบ้าน วัด โรงเรียน/ราชการ ในการขับเคลื่อนหมู่บ้านรักษาศีล ๕ ให้ครบทุกแห่ง จัดกิจกรรมส่งเสริมคุณธรรมจริยธรรม เน้นเรื่องสัมมาชีพ และนำหลักปรัชญาของเศรษฐกิจพอเพียง และวิถีวัฒนธรรมของชุมชนมานำเสนอสู่สาธารณชน ซึ่งได้รับความร่วมมือระหว่างบ้านวัดโรงเรียนในการขับเคลื่อนคนคุณธรรม/โรงเรียนคุณธรรม/ชุมชนคุณธรรม นำสื่อออนไลน์มาใช้ประชาสัมพันธ์ประชาชนนำหลักธรรมทางพระพุทธศาสนามาปรับใช้ในชีวิตประจำวัน การจัดแสดงผลงาน การส่งเสริมอาชีพสุจริต ทำให้ประชาชนมีรายได้เลี้ยงดูตนเองและครอบครัว





ด้านหลักปรัชญาของเศรษฐกิจพอเพียง

จัดตั้งโรงทาน ตู้ปันสุข ปลูกผักสวนครัวตามพระดำริของสมเด็จพระสังฆราช สกลมหาสังฆ-ปริณายก โดยหน่วยงานราชการร่วมกับวัด และผู้นำชุมชนเพื่อบรรเทาทุกข์ผู้ที่ได้รับผลกระทบจากการแพร่ระบาดของโรคติดเชื้อไวรัสโคโรนา ๒๐๑๙ (COVID-19) และการให้กำลังใจผู้สูงอายุ ผู้ป่วยติดเตียง และผู้ด้อยโอกาสในชุมชน หน่วยงานราชการนำข้าวสาร อาหารแห้ง เนื้อสัตว์ ไข่ไก่ น้ำดื่ม ไปร่วมสมทบกับศาสนสถานและจัดระเบียบการเข้ารับสิ่งของ ให้เป็นไปตามมาตรการของกระทรวงสาธารณสุข ส่งผลให้ประชาชนเรียนรู้และปรับพฤติกรรมในการใช้ชีวิตประจำวันให้ปลอดภัยจากโควิด-๑๙ ความร่วมมือของประชาชน ส่งผลให้ไม่พบผู้ติดเชื้อรายใหม่ในจังหวัด สร้างความเอื้อเฟื้อเผื่อแผ่ เมตตาของคนในชุมชน ประชาชนตระหนักถึงความพอเพียง มีวินัย สุจริต และจิตอาสา





ด้านวิถีวัฒนธรรมไทยที่ดีงาม

จัดโครงการบวร On Tour โดยมีการสำรวจข้อมูลพื้นฐาน แหล่งเรียนรู้ สิ่งอำนวยความสะดวก ที่พัก ร้านอาหาร ร้านจำหน่ายของที่ระลึก กิจกรรมวัฒนธรรมประเพณี วิถีชุมชน จัดทำเส้นทางท่องเที่ยว พร้อมสื่อประชาสัมพันธ์และจัดกิจกรรมส่งเสริมการท่องเที่ยวเชิงวัฒนธรรมในชุมชน โดยคำนึงถึง New Normal ส่งผลให้ประชาชนในชุมชนมีความรู้แนวทางการส่งเสริมและพัฒนาชุมชนสู่การท่องเที่ยว ตระหนักและต้องการมีส่วนร่วมในการเป็นเจ้าบ้านที่ดี เกิดการสร้างงานสร้างรายได้ในชุมชนและจังหวัด ประสานความร่วมมือของหน่วยงานภาครัฐ ภาคเอกชน และภาคประชาชน นักท่องเที่ยวมีทางเลือกใหม่เพิ่มขึ้น และชุมชนได้รักษา อนุรักษ์ ต่อยอดมรดกภูมิปัญญาทางวัฒนธรรมให้คงอยู่สืบไป

การจัดกิจกรรมในสถานการณ์การแพร่ระบาดของโรคติดเชื้อไวรัสโคโรนา ๒๐๑๙ (COVID-19)

จัดกิจกรรมส่งเสริมคุณธรรมเพื่อสนับสนุนสังคมคุณธรรม ตามแผนแม่บทส่งเสริมคุณธรรมแห่งชาติ ฉบับที่ ๑ ดังนี้

ระดับจังหวัด จังหวัดนครปฐมแต่งตั้งคณะกรรมการ/คณะทำงาน และมีประกาศและมาตรการในการป้องกันโรคโควิด-๑๙ มอบหมายสำนักงานประชาสัมพันธ์จังหวัดผลิตสื่อเผยแพร่ทุกวัน ให้การสนับสนุนงบประมาณ บุคลากร องค์ความรู้ และให้ความช่วยเหลือแก่ประชาชน

ระดับอำเภอ นายอำเภอบูรณาการร่วมกับหน่วยงานภาครัฐ ภาคเอกชน และประชาชนในชุมชน ดำเนินการเฝ้าระวังสถานการณ์การแพร่ระบาดของโรคโควิด-๑๙ ในชุมชน ตลอดจนจัดหาพื้นที่ State Quarantine เพื่อรองรับผู้ที่ติดเชื้อหรือผู้ที่เดินทางมาจากต่างประเทศด้วย

ระดับตำบล/ชุมชน/หมู่บ้าน ผู้นำชุมชนร่วมกับผู้นำศาสนา รพ.สต. อสม. จัดสถานที่ บุคคล วัสดุอุปกรณ์ในการป้องกันโรคโควิด-๑๙ เช่น การทำหน้ากากอนามัย (แบบผ้า) การตรวจคัดกรองในชุมชน การร่วมมือทำความสะอาดพื้นที่ การจัดตั้งโรงทาน ประชาสัมพันธ์ข้อมูลข่าวสารทางราชการและประกาศต่าง ๆ ของจังหวัดนครปฐมในช่องทางการสื่อสารต่าง ๆ เช่น ไลน์กลุ่ม เสียงตามสาย หอกระจายข่าว



จากมาตรการผ่อนคลาย จังหวัดนครปฐมได้มอบหมายให้หัวหน้าส่วนราชการ ตลอดจนบุคลากรในสังกัด ดำเนินการตรวจเยี่ยมให้ความรู้แก่ผู้ประกอบการและประชาชนในชุมชน เพื่อสร้างความรู้ความเข้าใจและปฏิบัติตนได้อย่างถูกต้องตามรูปแบบ New Normal และลดความเสี่ยงการติดเชื้อจากผู้ป่วยรายใหม่

จังหวัดนนทบุรี โดยคณะอนุกรรมการส่งเสริมคุณธรรมระดับจังหวัด ซึ่งมีผู้ว่าราชการจังหวัดเป็นประธานได้ร่วมกับทุกภาคส่วนในจังหวัดขับเคลื่อนแผนปฏิบัติการส่งเสริมคุณธรรมจังหวัด ประจำปี ๒๕๖๓ มีผลการดำเนินงาน ดังนี้



ด้านหลักธรรมทางศาสนา

ส่งเสริมกิจกรรมทางศาสนา เช่น วันสำคัญทางศาสนา กิจกรรมสวดมนต์ข้ามปี เพื่อให้คนในชุมชนได้เข้ามามีส่วนร่วม และนำหลักธรรมคำสอนต่าง ๆ ไปปรับใช้ในชีวิตประจำวัน ส่งผลให้ประชาชนได้เข้าร่วมกิจกรรมทางศาสนาในพื้นที่จำนวนมาก ส่งผลให้พฤติกรรมของคนในชุมชนเปลี่ยนไปในทิศทางที่ดีขึ้น เช่น การงดเหล้าในช่วงเทศกาลเข้าพรรษา











ด้านหลักปรัชญาของเศรษฐกิจพอเพียง

ส่งเสริมแนวทางตามหลักปรัชญาของเศรษฐกิจพอเพียงไปสู่การปฏิบัติแก่คนในชุมชน ในเวทีการประชุมต่าง ๆ ส่งผลให้ประชาชนได้นำหลักปรัชญาของเศรษฐกิจพอเพียงไปสู่การปฏิบัติในการดำรงชีวิต เช่น การปลูกพืชผักสวนครัวไว้บริโภคในครัวเรือน

ด้านวิถีวัฒนธรรมไทยที่ดีงาม

ส่งเสริมกิจกรรมการท่องเที่ยวเชิงวัฒนธรรม เพื่อถ่ายทอดและดำรงรักษาไว้ซึ่งวิถีวัฒนธรรมไทย สามารถอนุรักษ์วิถีวัฒนธรรม ให้คงอยู่กับชุมชน และสร้างรายได้ให้กับชุมชนจากการท่องเที่ยว

การจัดกิจกรรมในสถานการณ์การแพร่ระบาดของโรคติดเชื้อไวรัสโคโรนา ๒๐๑๙ (COVID-19)

สำนักงานวัฒนธรรมและหน่วยงานที่เกี่ยวข้อง ได้ร่วมบูรณาการพลัง “บวร” เพื่อบรรเทาความเดือดร้อนจากสถานการณ์การแพร่ระบาดของโรคโควิด-๑๙ โดยมีกิจกรรมที่สำคัญในชุมชน เช่น กิจกรรมโรงทาน กิจกรรมตู้ปันสุข กิจกรรมสอนทำหน้ากากอนามัย กิจกรรมการสอนทำเจลล้างมือ เป็นต้น





“แนวคิดสำคัญที่ทั้งครูกับพระสอนเหมือนกัน คือ เอาดีออกอวด แต่อย่าอวดดี วิธีคิดง่าย ๆ คือ คนดีทำดีได้ง่าย คนชั่วทำดีได้ยาก และจากคำสอนของพ่อแม่ที่ว่า ความชั่วอย่าใกล้ ให้อยู่ใกล้กับความดี อย่างไรก็ตาม สิ่งสำคัญคือความกล้า ต้องไม่มีอคติ ๔ (๑. ฉันทาคติ ลำเอียงเพราะรัก ๒. โทสาคติ ลำเอียงเพราะชัง ๓. ภยาคติ ลำเอียงเพราะกลัว ๔. โมหาคติ ลำเอียงเพราะไม่รู้) การยอมตนในทางที่ผิดเป็นมิจฉาชีพ สิ่งเหล่านี้สังคมไทยไม่สอน ไม่เข้าใจว่ากรรมคือการกระทำ ซึ่งเกิดจากการกระทำของตนเอง เพราะเราไม่สนใจผลของการกระทำ”

ดร.วิวัฒน์ ศัลยกำธร

(จากหนังสือ สรุปองค์ความรู้งานประชุมวิชาการ “คุณธรรมในพื้นที่ทางสังคม ความงอกงามผ่านประสบการณ์ตรง, พ.ศ. ๒๕๖๐”)

จังหวัดปทุมธานี โดยคณะอนุกรรมการส่งเสริมคุณธรรมระดับจังหวัด ซึ่งมีผู้ว่าราชการจังหวัดเป็นประธานได้ร่วมกับทุกภาคส่วนในจังหวัดขับเคลื่อนแผนปฏิบัติการส่งเสริมคุณธรรมจังหวัด ประจำปี ๒๕๖๓ มีผลการดำเนินงาน ดังนี้







ด้านหลักธรรมทางศาสนา

กิจกรรมที่ดำเนินการ มีดังนี้ ๑) กิจกรรมทำบุญตักบาตรเนื่องในวันธรรมสวนะ (วันพระ) ๒) กิจกรรมส่งเสริมคุณธรรมเนื่องในวันสำคัญทางศาสนาต่าง ๆ ๓) กิจกรรมส่งเสริมการปฏิบัติธรรม ส่งผลให้เด็ก เยาวชน และประชาชน นำหลักธรรมทางพระพุทธศาสนามาประยุกต์ใช้ในชีวิตประจำวันมากขึ้น

ด้านหลักปรัชญาของเศรษฐกิจพอเพียง

กิจกรรมที่ดำเนินการมีดังนี้ ๑) กิจกรรมการส่งเสริมการพัฒนาผลิตภัณฑ์ทางวัฒนธรรม (CPOT) ของชุมชน ๒) กิจกรรมการทำแปลงผักพอเพียงของชุมชน ๓) กิจกรรมการถ่ายทอดองค์ความรู้เกี่ยวกับภูมิปัญญาท้องถิ่นให้กับชุมชนต่าง ๆ ทำให้ชุมชนสามารถสร้างรายได้ให้กับตนเองได้







ด้านวิถีวัฒนธรรมไทยที่ดีงาม

กิจกรรมที่ดำเนินการ มีดังนี้ ๑) กิจกรรมการถ่ายทอดองค์ความรู้เกี่ยวกับวัฒนธรรมประเพณีของชุมชน ๒) กิจกรรมสืบสานวัฒนธรรมประเพณีของชุมชน เช่น ประเพณีตักบาตรพระร้อย ประเพณีตักบาตรน้ำผึ้ง ประเพณีโกนจุก เป็นต้น ส่งผลให้วัฒนธรรมประเพณีท้องถิ่นได้รับการสืบสานให้คงอยู่ต่อไป เด็กและเยาวชนให้ความสนใจมากขึ้น





การจัดกิจกรรมในสถานการณ์การแพร่ระบาดของโรคติดเชื้อไวรัสโคโรนา ๒๐๑๙ (COVID-19)

ดำเนินกิจกรรมส่งเสริมคุณธรรมในช่วงการแพร่ระบาดของโรคติดเชื้อไวรัสฯ ดังนี้

๑. กิจกรรมการจัดทำหน้ากากอนามัยแบบผ้าเพื่อแจกจ่ายให้กับคนในชุมชน

๒. กิจกรรมการจัดตั้งตู้ปันสุขในพื้นที่ของชุมชนคุณธรรมต่าง ๆ

๓. กิจกรรมการจัดตั้งโรงทานในพื้นที่ของชุมชนคุณธรรมต่าง ๆ

๔. กิจกรรมการแจกถุงยังชีพให้ผู้ที่ได้รับผลกระทบจากโควิด-๑๙

๕. กิจกรรมการเยี่ยมเยียนคนชรา และผู้พิการในชุมชนคุณธรรมต่าง ๆ

๖. กิจกรรมการแลกเปลี่ยนสิ่งของจำเป็นระหว่างชุมชน และจังหวัด

๗. กิจกรรมจิตอาสาพัฒนาพื้นที่ชุมชน

๘. กิจกรรมการรณรงค์ประชาสัมพันธ์สร้างความรู้ความเข้าใจผ่านอินโฟกราฟฟิค วิดีทัศน์ เสียงตามสายวิทยุชุมชน สื่อออนไลน์

จังหวัดประจวบคีรีขันธ์ โดยคณะอนุกรรมการส่งเสริมคุณธรรมระดับจังหวัด ซึ่งมีผู้ว่าราชการจังหวัดเป็นประธานได้ร่วมกับทุกภาคส่วนในจังหวัดขับเคลื่อนแผนปฏิบัติการส่งเสริมคุณธรรมจังหวัด ประจำปี ๒๕๖๓ มีผลการดำเนินงาน ดังนี้



ด้านหลักธรรมทางศาสนา

สนับสนุนและส่งเสริมให้ประชาชน นำหลักธรรมทางศาสนามาปรับใช้ในชีวิตประจำวัน และเข้าร่วมกิจกรรมทางศาสนา เช่น โครงการเข้าวัดปฏิบัติธรรม กิจกรรมวันสำคัญทางศาสนา กิจกรรมเกี่ยวกับสถาบันพระมหากษัตริย์ รวมทั้งสนับสนุนการดำเนินงานเครือข่ายทางวัฒนธรรม ส่งผลให้ผู้เข้าร่วมโครงการ/กิจกรรมนำหลักธรรมทางศาสนามาปรับใช้ในชีวิตประจำวัน ส่งผลให้เกิดความสุขที่แท้จริง



ด้านหลักปรัชญาของเศรษฐกิจพอเพียง

สนับสนุนและส่งเสริมให้ประชาชน น้อมนำหลักปรัชญาของเศรษฐกิจพอเพียงมาปรับใช้ในชีวิตประจำวัน เช่น การปลูกผักสวนครัวรั้วกินได้ การปลูกพืชสมุนไพรภายในศาสนสถาน และการจัดทำบัญชีรายรับ-รายจ่าย เป็นต้น ส่งผลให้ประชาชนน้อมนำหลักปรัชญาของเศรษฐกิจพอเพียงมาปรับใช้ในชีวิตประจำวัน เกิดการสร้างรายได้ และลดรายจ่ายในครัวเรือน ประชาชนมีภูมิคุ้มกัน สามารถดำรงชีวิตอยู่ได้ในสถานการณ์ต่าง ๆ







ด้านวิถีวัฒนธรรมไทยที่ดีงาม

สนับสนุนและส่งเสริมให้ประชาชนเห็นความสำคัญของวัฒนธรรมไทย ร่วมกันสืบสานและค้นหาอัตลักษณ์ ความโดดเด่นของแต่ละพื้นที่ ผ่านการสัมมนา การแสดงความคิดเห็น เพื่ออนุรักษ์วิถีวัฒนธรรมอันดีให้คงอยู่สืบไป เกิดการอนุรักษ์วิถีวัฒนธรรมอันดี ให้คงอยู่สืบไป เกิดความรัก ความสามัคคีในการอยู่ร่วมกัน ส่งผลให้เกิดสังคมคุณธรรมอย่างยั่งยืน

การจัดกิจกรรมในสถานการณ์การแพร่ระบาดของโรคติดเชื้อไวรัสโคโรนา ๒๐๑๙ (COVID-19)

คณะอนุกรรมการส่งเสริมคุณธรรมจังหวัดประจวบคีรีขันธ์ หน่วยงานทั้งภาครัฐและเอกชน องค์กรปกครองส่วนท้องถิ่น สถานศึกษา ชุมชน องค์กร และอำเภอคุณธรรม ได้ร่วมมือกันช่วยเหลือผู้ประสบปัญหาความเดือดร้อนจากสถานการณ์การแพร่ระบาดของโรคติดเชื้อไวรัสฯ อย่างต่อเนื่องเสมอมาจนถึงปัจจุบัน โดยจัดกิจกรรม/โครงการที่เป็นการช่วยเหลือผู้ประสบปัญหา เช่น การมอบถุงยังชีพ มอบเครื่องอุปโภค-บริโภคที่จำเป็นในการดำรงชีวิต การสนับสนุนและส่งเสริมให้ประชาชนน้อมนำหลักปรัชญาของเศรษฐกิจพอเพียงและหลักธรรมทางศาสนามาปรับใช้ในชีวิตประจำวัน รวมทั้งสร้างความรู้ ความเข้าใจในการดำรงชีวิตในช่วงสถานการณ์ดังกล่าว เพื่อให้เกิดความสุขทั้งร่างกายและจิตใจ นำไปสู่สังคมคุณธรรมอย่างยั่งยืน





จังหวัดปราจีนบุรี โดยคณะอนุกรรมการส่งเสริมคุณธรรมระดับจังหวัด ซึ่งมีผู้ว่าราชการจังหวัดเป็นประธานได้ร่วมกับทุกภาคส่วนในจังหวัดขับเคลื่อนแผนปฏิบัติการส่งเสริมคุณธรรมจังหวัด ประจำปี ๒๕๖๓ มีผลการดำเนินงาน ดังนี้





ด้านหลักธรรมทางศาสนา

จัดกิจกรรมทางศาสนา ได้แก่ งานเทศกาลมาฆปูรมีศรีปราจีน ครั้งที่ ๓๔ และโครงการเจริญพระพุทธมนต์น้อมรำลึกพระมหากรุณาธิคุณพระบาทสมเด็จพระบรมชนกาธิเบศร มหาภูมิพลอดุลยเดชมหาราช บรมนาถบพิตร และเจริญพระพุทธมนต์ถวายพระราชกุศลและถวายพระพรชัยมงคลพระบาทสมเด็จพระเจ้าอยู่หัว สมเด็จพระนางเจ้าสิริกิติ์ พระบรมราชินีนาถ พระบรมราชชนนีพันปีหลวง และสมเด็จพระนางเจ้าฯ พระบรมราชินี ทุกวันที่ ๒๘ ของทุกเดือน ส่งผลให้ประชาชนเป็นคนดี ชุมชนสงบสุขเกิดสังคมเกื้อกูล แบ่งปัน เอื้อเฟื้อเผื่อแผ่ มีความรักใคร่ สามัคคี และมีความสุข มีความเสียสละอุทิศตนเพื่อส่วนรวม ลด ละ เลิก อบายมุข อดทนอดกลั้นต่อสิ่งรอบข้าง ลดความอคติต่อกัน เกิดจิตสำนึกรักความเป็นไทย รักชาติ จงรักภักดีต่อสถาบันพระมหากษัตริย์



ด้านหลักปรัชญาของเศรษฐกิจพอเพียง

จัดกิจกรรมโครงการประชุมศึกษาดูงาน และแลกเปลี่ยนเรียนรู้การถอดบทเรียนการสร้างความเข้มแข็งชุมชนคุณธรรมน้อมนำหลักปรัชญาของเศรษฐกิจพอเพียงขับเคลื่อนด้วยพลัง บวร ณ พิพิธภัณฑ์การเกษตรเฉลิมพระเกียรติฯ อำเภอคลองหลวง จังหวัดปทุมธานี ส่งผลให้ประชาชนมีความรู้ ความเข้าใจ และน้อมนำ “หลักปรัชญาของเศรษฐกิจพอเพียง” ไปเป็นแนวทางในการดำเนินชีวิต มีความพอประมาณ มีเหตุผล เสียสละ อดทน อดออม พึ่งพากันเอง เกิดความสงบสุข ลดรายจ่าย เพิ่มรายได้ เกิดความ มั่นคง มั่งคั่ง ยั่งยืน

ด้านวิถีวัฒนธรรมไทยที่ดีงาม

จัดโครงการส่งเสริมการท่องเที่ยวเชิงนิเวศน์ศาสนา วัฒนธรรมและอารยธรรม การพัฒนายกระดับชุมชนท่องเที่ยวเชิงวัฒนธรรมถนนสายวัฒนธรรม สู่ความยั่งยืน ณ ชุมชนบ้านนาปรือ-เนินหอม ตำบลเนินหอม อำเภอเมืองปราจีนบุรี ส่งผลให้ประชาชนเกิดความรักและหวงแหนมรดกภูมิปัญญาท้องถิ่น และสามารถนำทุนทางวัฒนธรรมมาพัฒนาต่อยอดเป็นผลิตภัณฑ์ทางวัฒนธรรมของชุมชน สร้างคุณค่า เพิ่มมูลค่า สร้างรายได้ให้กับชุมชน เกิดความมั่นคงทางเศรษฐกิจ และสามารถพึ่งตนเองได้







การจัดกิจกรรมในสถานการณ์การแพร่ระบาดของโรคติดเชื้อไวรัสโคโรนา ๒๐๑๙ (COVID-19)

จัดกิจกรรมส่งเสริมคุณธรรมเพื่อสนับสนุนสังคมคุณธรรมฯ ดังนี้

๑) การผลิตหน้ากากผ้า เพื่อป้องกันแพร่ระบาดโรคติดเชื้อไวรัสฯ

๒) การสร้างเครือข่ายเฝ้าระวังสร้างการรับรู้ข่าวสารการแพร่ระบาดโรคติดเชื้อไวรัสฯ

๓) การจัดกิจกรรมมอบสิ่งของเครื่องอุปโภค-บริโภค และให้กำลังใจ ผู้ได้ผลกระทบ

๔) การจัดกิจกรรมโรงทานช่วยเหลือผู้ได้รับผลกระทบจากสถานการณ์การแพร่ระบาดโรคติดเชื้อไวรัสฯ

๕) จัดกิจกรรม “ตู้ปันสุข” เพื่อช่วยเหลือผู้ได้รับผลกระทบ ณ ชุมชนคุณธรรมฯ ๑๑๘ แห่ง

๖) จัดกิจกรรมการฝึกอบรมพัฒนาอาชีพเพื่อเพิ่มรายได้แก่ครัวเรือน การจัดหาพันธุ์พืช พันธุ์ปลาและปศุสัตว์ ที่มีความเหมาะสมกับพื้นที่สนับสนุนอาชีพของชุมชนให้กับผู้ได้รับผลกระทบจากสถานการณ์การแพร่ระบาดโรคติดเชื้อไวรัสฯ

๗) โครงการจิตอาสาทำความดีให้ความช่วยเหลืออำนวยความสะดวก การรับลงทะเบียนเยียวยาช่วยเหลือศิลปินพื้นบ้านที่ได้รับผลกระทบจากสถานการณ์การแพร่ระบาดของโรคติดเชื้อไวรัสฯ

๘) การประชาสัมพันธ์ข้อมูล ข่าวสาร มาตรการดูแล ควบคุม ป้องกันการแพร่ระบาดของโรคติดเชื้อไวรัสฯ

จังหวัดพระนครศรีอยุธยา โดยคณะอนุกรรมการส่งเสริมคุณธรรมระดับจังหวัด ซึ่งมีผู้ว่าราชการจังหวัดเป็นประธานได้ร่วมกับทุกภาคส่วนในจังหวัดขับเคลื่อนแผนปฏิบัติการส่งเสริมคุณธรรมจังหวัด ประจำปี ๒๕๖๓ มีผลการดำเนินงาน ดังนี้

ด้านหลักธรรมทางศาสนา

จัดงานส่งเสริมสนับสนุน เนื่องในเทศกาลวันสำคัญทางศาสนาต่าง ๆ โดยความร่วมมือจากคณะสงฆ์ ผู้นำทางศาสนา หน่วยงานภาครัฐ ภาคเอกชน รัฐวิสาหกิจ มูลนิธิ สถานศึกษา บริษัท ห้างร้าน ประชาชน และชุมชนคุณธรรมน้อมนำหลักปรัชญาของเศรษฐกิจพอเพียงขับเคลื่อนด้วยพลังบวร เกิดกิจกรรมทางศาสนาเพื่อให้ทุกภาคส่วนมีส่วนร่วมในการส่งเสริมกิจกรรมด้านศาสนา พร้อมนำหลักธรรมคำสั่งสอนมาปรับใช้ในชีวิตประจำวัน จนเกิดประโยชน์ต่อตนเองและผู้อื่น ทำให้อยู่ร่วมกันอย่างมีความสุข









ด้านหลักปรัชญาของเศรษฐกิจพอเพียง

ส่งเสริม สนับสนุนการนำหลักปรัชญาของเศรษฐกิจพอเพียงไปสู่การปฏิบัติเพื่อให้ประชาชนสามารถพึ่งพาตนเองจากการนำทุนทางวัฒนธรรมมาพัฒนาต่อยอดเพื่อสร้างมูลค่าเพิ่มทางเศรษฐกิจ เช่น การพัฒนาผลิตภัณฑ์ทางวัฒนธรรม การพัฒนาผลิตภัณฑ์ทางการเกษตร เพื่อสร้างอาชีพ สร้างรายได้ให้กับคนในชุมชน ได้ดำเนินโครงการพัฒนาต่อยอดตามรอยศาสตร์พระราชาเพื่อชุมชนเข้มแข็งอย่างยั่งยืนของชุมชนคุณธรรมน้อมนำหลักปรัชญาของเศรษฐกิจพอเพียงขับเคลื่อนด้วยพลังบวร พร้อมทั้ง จังหวัดได้กำหนด “มาตรการลด และคัดแยกขยะมูลฝอย” และมีการจัดกิจกรรม “ตลาดนัดรีไซเคิลในศูนย์ราชการจังหวัดพระนครศรีอยุธยา” ทุกวันพุธสัปดาห์สุดท้ายของเดือน



ด้านวิถีวัฒนธรรมไทยที่ดีงาม

จัดกิจกรรมสืบสาน รักษาประเพณีและวิถีวัฒนธรรมอันดีงามอย่างต่อเนื่อง ทั้งให้การส่งเสริมสนับสนุนให้ชุมชนคุณธรรมน้อมนำหลักปรัชญาของเศรษฐกิจพอเพียงขับเคลื่อนด้วยพลังบวร จัดกิจกรรมวันสำคัญและประเพณีของท้องถิ่น อาทิ กิจกรรมการแข่งเรือยาวประเพณี กิจกรรมการแห่เทียนทางน้ำ งานประเพณีแห่กฐินทางน้ำ เป็นต้น และผู้ว่าราชการจังหวัดมีนโยบายในการอนุรักษ์ความเป็นไทย เชิญชวนทุกภาคส่วนแต่งกายด้วยผ้าไทยทุกวันอังคารและวันพฤหัสบดี โดยได้ประกาศเจตนารมณ์ความร่วมมือ เพื่อส่งเสริมการแต่งกายด้วยผ้าไทยจากองค์กรภาคีเครือข่าย จำนวน ๔๖ หน่วยงาน พร้อมทั้ง มีการจัดทำสื่อประชาสัมพันธ์ “ชาวอยุธยาร่วมใจแต่งไทยทั้งเมือง” จนเกิดเป็นกระแสความนิยมทั้งจังหวัด

การจัดกิจกรรมในสถานการณ์การแพร่ระบาดของโรคติดเชื้อไวรัสโคโรนา ๒๐๑๙ (COVID-19)

จากสถานการณ์การแพร่ระบาดของโรคติดเชื้อฯ ส่งผลกระทบต่อการดำเนินชีวิตประจำวันและการประกอบอาชีพทุกสาขา ทุกกลุ่มอายุ มีผลกระทบทำให้



เด็กเกิดใหม่ของจังหวัดพระนครศรีอยุธยาที่พ่อแม่ตกงานขาดรายได้ ทางจังหวัดจึงได้จัดตั้งกองทุน “เด็กเกิดใหม่อยุธยาต้องไม่อดนม” โดยมอบเงินให้แม่ลูกอ่อนที่มีเด็กเกิดใหม่ เพื่อหนุนเสริมให้แม่ไม่ขาดสารอาหาร มีน้ำนมคุณภาพดีให้ลูกและสามารถจัดหานมให้ลูกได้หากจำเป็น โดยมอบให้แก่แม่ลูกอ่อนที่มีลูกเกิดใหม่ ช่วงวันที่ ๑ มกราคม - ๓๑ กรกฎาคม ๒๕๖๓ รวมจำนวนทั้งสิ้น ๓,๑๔๓ คน นอกจากนี้ ได้ร่วมกับภาคส่วนต่าง ๆ จัดกิจกรรมส่งเสริมคุณธรรม เช่น การขับเคลื่อนคุณธรรมในรูปกองทัพจิตอาสาพลังบวก ผ่านกิจกรรมเปิดพื้นที่ตลาดนัดคุณธรรมออนไลน์ “โชว์ แชร์ ช่วย เชื่อม” เรื่องราวคุณธรรมความดี ในสถานการณ์โควิดของจังหวัดคุณธรรม โดยร่วมกับศูนย์คุณธรรม และภาคีเครือข่ายคุณธรรมในจังหวัด การจัดตั้งโรงทานตามพระบัญชาของสมเด็จพระสังฆราช ร่วมกับคณะสงฆ์ เพื่อสนับสนุนเครื่องอุปโภคเพื่อช่วยเหลือผู้ได้รับผลกระทบในพื้นที่ กิจกรรมเพื่อสร้างวัฒนธรรมแห่งการแบ่งปัน “อยุธยาปันสุข คลายทุกข์ประชาชน” โดยจัดตั้ง “ตู้ปันสุข” ของจังหวัดพระนครศรีอยุธยา ด้านหลังศาลากลางพร้อมและในพื้นที่ต่าง ๆ พร้อมเชิญชวนร่วมแบ่งปันอาหารให้ประชาชนช่วงวิกฤตโควิด-๑๙ กิจกรรมจิตอาสา “ชีวิตวิถีใหม่ ใต้ร่มพระบารมี...เราสร้างไปด้วยกัน” โดยบูรณาการความร่วมมือกับส่วนราชการ หน่วยงานรัฐวิสาหกิจ สถาบันการศึกษา ภาคเอกชน องค์กรปกครองส่วนท้องถิ่น ภาคประชาชน และจิตอาสาพระราชทานในจังหวัดพระนครศรีอยุธยา เพื่อช่วยเหลือและบรรเทาความเดือดร้อนให้แก่ประชาชนซึ่งได้รับผลกระทบทางด้านเศรษฐกิจและสังคมจากสถานการณ์การแพร่ระบาดของโรคติดเชื้อไวรัสฯ รวมทั้งเพื่อให้เกิดความเข้มแข็งที่จะดำรงชีวิตอยู่ได้ในแบบชีวิตวิถีใหม่ (New Normal)

นอกจากนี้ได้ร่วมกับศูนย์คุณธรรม (องค์การมหาชน) จัดงานสมัชชาคุณธรรมจังหวัดพระนครศรีอยุธยา ภายใต้แนวคิด “ชาวอยุธยามีวินัย ใส่ใจส่วนรวม” เพื่อยกระดับการเป็นจังหวัดคุณธรรม ได้ประกาศเจตนารมณ์รวมพลังขับเคลื่อนสังคมคุณธรรมจังหวัดพระนครศรีอยุธยา พร้อมลงนามในประกาศเจตนารมณ์ดังกล่าว ร่วมกับองค์กรเครือข่ายทางสังคม จำนวน ๘๔ แห่ง

จังหวัดเพชรบุรี โดยคณะอนุกรรมการส่งเสริมคุณธรรมระดับจังหวัด ซึ่งมีผู้ว่าราชการจังหวัดเป็นประธานได้ร่วมกับทุกภาคส่วนในจังหวัดขับเคลื่อนแผนปฏิบัติการส่งเสริมคุณธรรมจังหวัด ประจำปี ๒๕๖๓ มีผลการดำเนินงาน ดังนี้





ด้านหลักธรรมทางศาสนา

นำหลักพลัง “บวร” ส่งเสริมคุณธรรมจริยธรรมเพื่อสร้างคนดี สังคมดี เช่น เข้าวัดทำบุญ และจัดกิจกรรมเนื่องในวันสำคัญของชาติ ศาสนา พระมหากษัตริย์ ส่งผลให้ประชาชนทุกหมู่เหล่าในชุมชนได้ยึดมั่นและปฏิบัติตามหลักธรรมทางศาสนา มีความสมานฉันท์ และความตั้งใจมั่นที่จะปฏิบัติหน้าที่สนองพระราชปณิธาน ประพฤติปฏิบัติตนเป็นคนดีมีคุณธรรม

ด้านหลักปรัชญาของเศรษฐกิจพอเพียง

ดำเนินโครงการชุมชนคุณธรรมน้อมนำหลักปรัชญาของเศรษฐกิจพอเพียง ขับเคลื่อนด้วยพลังบวร สร้างความเข้มแข็งของ “บวร” เพื่อความมั่นคง มั่งคั่ง ยั่งยืน จัดกิจกรรมการพัฒนาผลิตภัณฑ์วัฒนธรรมไทย (CPOT) และส่งเสริมกิจกรรมทางวัฒนธรรม ส่งผลให้ประชาชนน้อมนำหลักปรัชญาของเศรษฐกิจพอเพียงมาใช้ในการดำเนินชีวิต มีจิตอาสาบำเพ็ญประโยชน์เพื่อส่วนรวม จิตอาสาทำความดีด้วยหัวใจ







ด้านวิถีวัฒนธรรมไทยที่ดีงาม

ดำเนินการและสนับสนุนส่งเสริมให้หน่วยงาน องค์กรปกครองส่วนท้องถิ่น ภาครัฐ เอกชน ร่วมกันจัดกิจกรรมส่งเสริมเทศกาลประเพณีท้องถิ่น เช่น งานพระนครคีรี งานสงกรานต์ประเพณีไทยทรงดำฯ ส่งเสริมสนับสนุนศิลปินและวิถีชีวิตชุมชน ส่งผลให้ประชาชนปฏิบัติตนตามประเพณีวัฒนธรรมไทยที่ดีงาม คนในสังคมมีคุณธรรม เสริมสร้างความเข้มแข็งจากภายในให้ “คุณธรรมนำการพัฒนา” เพื่อให้ทุกคน ทุกครอบครัว ทุกชุมชน ทุกองค์กร และทุกหน่วยงานมีคุณธรรม ชุมชนคุณธรรมต้นแบบมีการจัดการทุนทางวัฒนธรรม และมีเส้นทางท่องเที่ยว สามารถนำทุนทางวัฒนธรรมมาสร้างสรรค์สร้างรายได้ และสร้างสุขในชุมชน

การจัดกิจกรรมในสถานการณ์การแพร่ระบาดของโรคติดเชื้อไวรัสโคโรนา ๒๐๑๙ (COVID-19)

ดำเนินการต่าง ๆ ดังนี้

๑) จัดทำสื่อประชาสัมพันธ์สร้างความรู้ความเข้าใจการป้องกันเฝ้าระวังและควบคุมโรคติดเชื้อไวรัสฯ โดยใช้พลังบวร เช่น ผลิต CD เผยแพร่ทางสถานีวิทยุ จัดทำคลิปวีดีโอสื่อพื้นบ้านลำตัดเพชรบุรีร่วมใจพิชิตโควิด จัดทำคลิปวีดีโอ เกี่ยวกับเทศกาลประเพณี จัดทำอินโฟกราฟิก จัดทำแผ่นพับ ฯลฯ

๒) ให้ตัวแทนชุมชนคุณธรรม จำนวน ๕๐๕ ชุมชน เป็นสื่อบุคคลเผยแพร่ข้อมูลข่าวสารด้วยพลัง “บวร” เพื่อให้ชุมชนได้รับข่าวสารข้อมูลอย่างทั่วถึงและถูกต้อง

๓) ออกตรวจสถานประกอบกิจการตามพระราชบัญญัติภาพยนตร์และวีดิทัศน์ พ.ศ. ๒๕๕๑ โดยออกตรวจสถานประกอบกิจการร้านเกมและร้านคาราโอเกะให้ปิดกิจการตามมาตรการเฝ้าระวังและควบคุมการแพร่ระบาดโรคติดเชื้อไวรัสฯ รวมทั้งสิ้น ๙๑ แห่ง

๔) ประสานชุมชนคุณธรรมฯ ร่วมกับหน่วยงานในพื้นที่ ผลิตหน้ากากอนามัยแบบผ้าใช้เอง และแจกจ่ายให้บุคลากร ประชาชน ผู้มาติดต่อราชการ เครือข่ายวัฒนธรรม ชุมชน และพระภิกษุสงฆ์ในพื้นที่จังหวัดเพชรบุรี



๕) สนับสนุนโรงทานเพื่อช่วยเหลือผู้ประสบความยากลำบากในสถานการณ์การแพร่ระบาดของโรคติดเชื้อไวรัสฯ ตามพระบัญชาของสมเด็จพระอริยวงศาคตญาณสมเด็จพระสังฆราช สกลมหาสังฆปริณายก โดยประสานวัดในพื้นที่จัดโรงทานเพื่อบรรเทาความเดือดร้อนให้ประชาชนที่ได้รับผลกระทบ การแพร่ระบาดของโรคติดเชื้อโรคไวรัสฯ ได้รับความเมตตาและความร่วมมือจากวัดที่เข้าร่วมกิจกรรมดังกล่าว จำนวน ๓ แห่ง ๒๘ ครั้ง คือ วัดข่อย วัดใหญ่สุวรรณนาราม อำเภอเมืองเพชรบุรี และวัดเขาตะเครา อำเภอบ้านแหลม จังหวัดเพชรบุรี

๖) ประสานชุมชนคุณธรรม หน่วยงาน ภาครัฐ เอกชน จัดตั้ง “ตู้ปันสุข” เพื่อส่งต่อกำลังใจ ร่วมสร้างอัตลักษณ์ไทยมีน้ำใจช่วยเหลือสังคมแก่ผู้ที่ได้รับผลกระทบในช่วงสถานการณ์การแพร่ระบาดของโรคติดเชื้อไวรัสฯ

จังหวัดระยอง โดยคณะอนุกรรมการส่งเสริมคุณธรรมระดับจังหวัด ซึ่งมีผู้ว่าราชการจังหวัดเป็นประธานได้ร่วมกับทุกภาคส่วนในจังหวัดขับเคลื่อนแผนปฏิบัติการส่งเสริมคุณธรรมจังหวัด ประจำปี ๒๕๖๓ มีผลการดำเนินงาน ดังนี้



ด้านหลักธรรมทางศาสนา

ทุกภาคส่วนมีส่วนร่วมส่งเสริมสนับสนุนและดำเนินการเสริมสร้าง ปลูกฝังคุณธรรมภายในองค์กร ค้นหาคนดี สร้างกระแสสังคมเสริมสร้างคนดี ส่งผลให้คน ครอบครัว องค์กร/หน่วยงาน ชุมชน/สังคม มีหลักธรรมทางศาสนาเป็นเครื่องยึดเหนี่ยวจิตใจ







ด้านหลักปรัชญาของเศรษฐกิจพอเพียง

น้อมนำศาสตร์พระราชาประยุกต์ใช้ในการวางแผนชีวิตและประกอบสัมมาชีพ ของบุคคล ของหน่วยงาน/องค์กร ส่งผลให้การดำเนินชีวิตมีความรู้ควบคู่คุณธรรม ดำรงไว้ซึ่งความซื่อสัตย์สุจริต โดยคำนึงถึงความมีเหตุผลและยึดหลักทางสายกลาง











ด้านวิถีวัฒนธรรมไทยที่ดีงาม

ค้นหาอัตลักษณ์ที่โดดเด่น อนุรักษ์และสืบสาน ส่งเสริมการนำทุนวัฒนธรรมและความหลากหลายทางทรัพยากรธรรมชาติและสิ่งแวดล้อม เสริมสร้างมูลค่าเพิ่มทางเศรษฐกิจ ส่งผลให้การดำรงชีวิตตามวิถีวัฒนธรรมไทยอันดีงาม มีความเอื้ออาทร มีน้ำใจ มีขนบธรรมเนียมประเพณี มีภูมิปัญญาและทุนวัฒนธรรมอันหลากหลาย สามารถนำไปต่อยอดเชิงเศรษฐกิจสร้างสรรค์ได้

การจัดกิจกรรมในสถานการณ์การแพร่ระบาดของโรคติดเชื้อไวรัสโคโรนา ๒๐๑๙ (COVID-19)

นำพลัง “บวร” บ้าน/ชุมชน วัด/ศาสนสถาน โรงเรียน/ราชการ มาใช้ในการแก้ปัญหา พัฒนาชุมชนเดินตามรอยศาสตร์พระราชา มีน้ำใจช่วยเหลือเกื้อกูล แบ่งปัน มีวินัยและสามัคคี มีความซื่อสัตย์ มีจิตอาสา พร้อมที่จะปกป้องตนเองและสังคม โดยมีวัด/ศาสนสถานเป็นศูนย์รวมจิตใจ และเป็นศูนย์กลางในการจัดกิจกรรม ได้แก่ การจัดโรงทาน ตู้ปันสุข การมอบถุงยังชีพ การดูแลผู้ได้รับผลกระทบ และกลุ่มเปราะบางต่าง ๆ ในสังคม

จังหวัดราชบุรี โดยคณะอนุกรรมการส่งเสริมคุณธรรมระดับจังหวัด ซึ่งมีผู้ว่าราชการจังหวัดเป็นประธานได้ร่วมกับทุกภาคส่วนในจังหวัดขับเคลื่อนแผนปฏิบัติการส่งเสริมคุณธรรมจังหวัด ประจำปี ๒๕๖๓ มีผลการดำเนินงาน ดังนี้

ด้านหลักธรรมทางศาสนา

จัดโครงการอบรมคุณธรรม จริยธรรม โดยศูนย์ศึกษาพระพุทธศาสนาวันอาทิตย์ เฉลิมพระเกียรติสมเด็จพระนางเจ้าสิริกิติ์ พระบรมราชินีนาถ พระบรมราชชนนีพันปีหลวง และจัดงานสัปดาห์ส่งเสริมพระพุทธศาสนาเนื่องในวันสำคัญทางศาสนา (วันมาฆบูชา วันวิสาขบูชา วันอาสาฬหบูชาและวันเข้าพรรษา) เพื่อให้คนในชุมชนยึดมั่นในหลักธรรมตามศาสนาที่ตนนับถือปฏิบัติในวิถีชีวิต เกิดความสามัคคี เอื้อเฟื้อเผื่อแผ่ มีการพึ่งพาแบบสังคมเครือญาติ

ด้านหลักปรัชญาของเศรษฐกิจพอเพียง

มีการดำเนินโครงการพัฒนาต่อยอดทุนทางวัฒนธรรมตามรอยศาสตร์พระราชา สู่การพัฒนาอย่างยั่งยืน ของชุมชนคุณธรรมน้อมนำหลักปรัชญาของเศรษฐกิจพอเพียง ขับเคลื่อนด้วยพลังบวร โดยใช้ทุนทางวัฒนธรรมในชุมชนสร้างรายได้ โดยการพัฒนาแหล่งท่องเที่ยวทางวัฒนธรรม และผลิตภัณฑ์ทางวัฒนธรรม ต่อยอดศาสตร์พระราชาในการสร้างรายได้ให้แก่ชุมชน และสามารถพึ่งพาตนเอง ลดรายจ่าย สร้างรายได้ ยกระดับการพัฒนาคุณภาพชีวิตให้กับชุมชน





ด้านวิถีวัฒนธรรมไทยที่ดีงาม

จัดโครงการส่งเสริมสนับสนุนการอนุรักษ์ฟื้นฟูขนบธรรมเนียมประเพณีวัฒนธรรมท้องถิ่น และโครงการพัฒนาต่อยอดทุนทางวัฒนธรรมตามรอยศาสตร์พระราชาเพื่อชุมชนเข้มแข็งอย่างยั่งยืน ของชุมชนคุณธรรมน้อมนำหลักปรัชญาของเศรษฐกิจพอเพียง ขับเคลื่อนด้วยพลังบวร โดยการน้อมนำหลักคุณธรรมจริยธรรม ให้อยู่ในวิถีชีวิตประจำวันของคนในชุมชน ทำให้มีการจัดประเพณีพิธีกรรมต่าง ๆ สืบเนื่องกันมาไม่ได้ขาด และอนุรักษ์ฟื้นฟูประเพณีวัฒนธรรมท้องถิ่นให้อนุชนรุ่นหลังได้เรียนรู้สืบสาน



การจัดกิจกรรมในสถานการณ์การแพร่ระบาดของโรคติดเชื้อไวรัสโคโรนา ๒๐๑๙ (COVID-19)

จัดกิจกรรมส่งเสริมคุณธรรม โดยเน้นกิจกรรมจิตอาสาในการสร้างประโยชน์ให้กับสังคม ส่งเสริมความมีน้ำใจไมตรี และการเอื้อเฟื้อเผื่อแผ่ โดยดำเนินการส่งมอบสิ่งของ เครื่องอุปโภคบริโภค







ให้กับประชาชนที่ได้รับผลกระทบจากการแพร่ระบาดของโรคติดเชื้อไวรัสฯ จัดทำกิจกรรม/โครงการต่าง ๆ อาทิ กิจกรรม “ตู้ปันสุข” แบ่งปันน้ำใจ สู้ภัยโควิด ๑๙ ในพื้นที่ชุมชนคุณธรรม ๑๐ อำเภอ และโครงการ “คนราชบุรีไม่ทิ้งกัน” โดยมอบเงิน และเครื่องอุปโภคบริโภคให้กับประชาชนที่ได้รับผลกระทบ และภายหลังสถานการณ์เริ่มคลี่คลาย ได้ดำเนินกิจกรรมฟื้นฟูชุมชนโดยใช้มิติทางวัฒนธรรม และคุณธรรม ผ่านโครงการสืบสาน รักษา ต่อยอดศาสตร์พระราชาสู่การท่องเที่ยวเชิงวัฒนธรรมอย่างยั่งยืน และโครงการพัฒนาต่อยอดทุนทางวัฒนธรรมตามรอยศาสตร์พระราชาเพื่อชุมชนเข้มแข็งอย่างยั่งยืน ของชุมชนคุณธรรมน้อมนำหลักปรัชญาของเศรษฐกิจพอเพียง ขับเคลื่อนด้วยพลังบวร ในพื้นที่ชุมชนคุณธรรม ๑๐ อำเภอ จำนวน ๑๕ ชุมชน ของจังหวัดราชบุรี

จังหวัดลพบุรี โดยคณะอนุกรรมการส่งเสริมคุณธรรมระดับจังหวัด ซึ่งมีผู้ว่าราชการจังหวัดเป็นประธานได้ร่วมกับทุกภาคส่วนในจังหวัดขับเคลื่อนแผนปฏิบัติการส่งเสริมคุณธรรมจังหวัด ประจำปี ๒๕๖๓ มีผลการดำเนินงาน ดังนี้



ด้านหลักธรรมทางศาสนา

จัดกิจกรรมศาสนสถานในชุมชนคุณธรรมฯ ประกอบกิจกรรมเนื่องในวันธรรมสวนะ วันสำคัญทางศาสนา และกิจกรรมเทิดทูนสถาบันชาติ ศาสนา และพระมหากษัตริย์ เพื่อเป็นศูนย์รวมในการสร้างสรรค์กิจกรรมการมีส่วนร่วมของชุมชนและสร้างชุมชนเข้มแข็ง โดยได้รับประโยชน์ในการจัดกิจกรรมที่สอดคล้องกับหลักธรรมทางศาสนา และส่งเสริมทำนุบำรุงกิจกรรมทางศาสนาของแต่ละชุมชน และส่งเสริมคนในชุมชนคุณธรรมฯ ยึดมั่นปฏิบัติตามหลักธรรมทางศาสนาที่ตนนับถือ มีความรักและสามัคคี เกิดสิ่งดีงามขึ้นในชุมชน ทำให้ชุมชนเกิดความสงบสุข

ด้านหลักปรัชญาของเศรษฐกิจพอเพียง

จัดกิจกรรมส่งเสริมและให้ความรู้เกี่ยวกับหลักปรัชญาของเศรษฐกิจพอเพียงให้แก่คนในชุมชน มีความเข้าใจเกี่ยวกับการนำหลักปรัชญาของเศรษฐกิจพอเพียง มาใช้ในการพัฒนาคุณภาพชีวิต อยู่อย่างพอเพียง เป็นการสร้างงาน สร้างอาชีพทำให้ชุมชนเข้มแข็ง







ด้านวิถีวัฒนธรรมไทยที่ดีงาม

จัดกิจกรรมส่งเสริมวัฒนธรรม ประเพณี ของชุมชน เพื่ออนุรักษ์สืบสานวัฒนธรรม ประเพณีดั้งเดิมของชุมชน และภูมิปัญญาท้องถิ่น ไว้เป็นมรดกทางวัฒนธรรมให้แก่คนรุ่นหลัง มีการพัฒนาต่อยอดทุนทางวัฒนธรรมในชุมชน ให้ได้รับความรู้เกี่ยวกับการพัฒนาต่อยอดผลิตภัณฑ์สินค้า และบริการจากทุนทางวัฒนธรรมในชุมชนและท้องถิ่น สามารถนำไปใช้ในการสร้างมูลค่าเพิ่มทางด้านเศรษฐกิจ ในชุมชนนำวิถีวัฒนธรรมไทย มาพัฒนาให้เป็นแหล่งท่องเที่ยวเชิงวัฒนธรรม ก่อให้เกิดรายได้ให้แก่ตนเอง และชุมชน ทำให้เป็นที่สนใจสำหรับนักท่องเที่ยวเข้ามาศึกษาเรียนรู้วิถีชุมชนเพิ่มขึ้น





การจัดกิจกรรมในสถานการณ์การแพร่ระบาดของโรคติดเชื้อไวรัสโคโรนา ๒๐๑๙ (COVID-19)

ร่วมกับทุกภาคส่วนจัดกิจกรรม ดังนี้

๑. ดำเนินการจัดตั้งกลุ่มไลน์ “พลังบวรจังหวัดลพบุรี” เพื่อเผยแพร่ข้อมูลข่าวสารจากสำนักงานวัฒนธรรมจังหวัด และช่องทางต่าง ๆ โดยการสร้างความรู้ความเข้าใจและเผยแพร่ความรู้เกี่ยวกับโรคโควิด ๑๙

๒. คัดเลือกบุคคลจากผู้แทนพลัง “บวร” ในชุมชนคุณธรรม จำนวนชุมชนละ ๑ คน ให้ทำหน้าที่เป็นสื่อบุคคล เพื่อทำหน้าที่การกระจายข้อมูลข่าวสารที่ถูกต้อง และข้อมูลข่าวสารเกี่ยวกับการดำเนินนโยบายของรัฐบาลทุกช่องทาง ให้ประชาชนในชุมชนได้ปรับตัวให้รู้ทันสถานการณ์ รู้ทันผลกระทบ สามารถปรับตัว ป้องกัน แก้ไข และรับประโยชน์จากข้อมูลข่าวสาร

๓. ดำเนินการจัดทำอินโฟกราฟิก เผยแพร่แนวปฏิบัติป้องกันการแพร่ระบาดของเชื้อไวรัสฯ ให้แก่ศาสนสถานที่เป็นชุมชนคุณธรรมในการเข้าร่วมกิจกรรมทางศาสนาต่าง ๆ

๔. ช่วยเหลือผู้ได้รับผลกระทบจากสถานการณ์เกิดโรคโควิด ๑๙ เช่น จัดหาเครื่องอุปโภคบริโภคที่เป็นผลิตภัณฑ์ในชุมชน การจัดทำตู้ปันสุข จัดตั้งโรงทาน เพื่อแจกจ่ายให้กับคนในชุมชนและพระภิกษุ สามเณร

จังหวัดสมุทรปราการ โดยคณะอนุกรรมการส่งเสริมคุณธรรมระดับจังหวัด ซึ่งมีผู้ว่าราชการจังหวัดเป็นประธานได้ร่วมกับทุกภาคส่วนในจังหวัดขับเคลื่อนแผนปฏิบัติการส่งเสริมคุณธรรมจังหวัด ประจำปี ๒๕๖๓ มีผลการดำเนินงาน ดังนี้





ด้านหลักธรรมทางศาสนา

จัดกิจกรรมเข้าวัดปฏิบัติธรรม ทำบุญตักบาตรเนื่องในวันสำคัญทางพระพุทธศาสนาศาสนา กิจกรรม “สวดมนต์ข้ามปี ถวายพระราชกุศล เสริมสิริมงคลทั่วไทย ๒๕๖๓ ร่วมบูรณาการจัดกิจกรรมร่วมกับหน่วยงานในพื้นที่การจัดโรงทาน ตู้ปันสุขและมอบสิ่งของที่จำเป็นต่อการยังชีพ พร้อมให้กำลังใจผู้ได้รับผลกระทบโรคติดเชื้อไวรัสฯ

ด้านหลักปรัชญาของเศรษฐกิจพอเพียง

จัดกิจกรรมส่งเสริมการท่องเที่ยวด้วยการนำทุนทางวัฒนธรรมของชุมชนคุณธรรมฯ ที่มีความงดงามและโดดเด่นของชุมชนคุณธรรมฯ และจัดกิจกรรมตามรอยศาสตร์พระราชาเพื่อชุมชนเข้มแข็งอย่างยั่งยืน (บวร On Tour) ของชุมชนคุณธรรมน้อมนำหลักปรัชญาของเศรษฐกิจพอเพียงขับเคลื่อนด้วยพลังบวร









ด้านวิถีวัฒนธรรมไทยที่ดีงาม

จัดกิจกรรมผู้นำ “พลังบวร/บรม” ร่วมส่งเสริมและพัฒนาคุณธรรมเพื่อแก้ปัญหาและสร้างความดีงามให้เกิดขึ้นในชุมชน ร่วมกับหน่วยงาน องค์กร และชุมชนร่วมมือกันในการป้องกันโรคติดเชื้อไวรัสฯ และเฝ้าระวังการแพร่ระบาดของโรคติดต่อเชื้อไวรัสฯ

การจัดกิจกรรมในสถานการณ์การแพร่ระบาดของโรคติดเชื้อไวรัสโคโรนา ๒๐๑๙ (COVID-19)

ร่วมกับทุกภาคส่วนจัดกิจกรรม ดังนี้

๑. จัดกิจกรรมส่งเสริมสนับสนุนชุมชนคุณธรรมน้อมนำหลักปรัชญาของเศรษฐกิจพอเพียงขับเคลื่อนด้วยพลังบวรเพื่อฟื้นฟูเศรษฐกิจและสังคมที่ได้รับผลกระทบจากการระบาดของโรคติดเชื้อไวรัสฯ

๒. จัดโครงการพัฒนาต่อยอดทุนทางวัฒนธรรมตามรอยศาสตร์พระราชาเพื่อชุมชนเข้มแข็งอย่างยั่งยืน (บวร On Tour) ของชุมชนคุณธรรมน้อมนำหลักปรัชญาของเศรษฐกิจพอเพียงขับเคลื่อนด้วยพลังบวร

๓. ดำเนินการจัดประชุมคณะอนุกรรมการส่งเสริมคุณธรรมจังหวัดสมุทรปราการ เพื่อชี้แจงหลักการขับเคลื่อนชุมชนคุณธรรมน้อมนำหลักปรัชญาของเศรษฐกิจพอเพียงขับเคลื่อนด้วยพลังบวร ใช้หลักการขับเคลื่อน : พีระมิดขับเคลื่อนสังคมคุณธรรมโดยใช้ “บวร” (บ้าน-ชุมชน/วัด-ศาสนสถาน/โรงเรียน-ราชการ) เป็นพลังขับเคลื่อน





จังหวัดสมุทรสงคราม โดยคณะอนุกรรมการส่งเสริมคุณธรรมระดับจังหวัด ซึ่งมีผู้ว่าราชการจังหวัดเป็นประธานได้ร่วมกับทุกภาคส่วนในจังหวัดขับเคลื่อนแผนปฏิบัติการส่งเสริมคุณธรรมจังหวัด ประจำปี ๒๕๖๓ มีผลการดำเนินงาน ดังนี้

ด้านหลักธรรมทางศาสนา

จัดโครงการชูธรรม นำชีวิต จังหวัดสมุทรสงคราม เข้าวัดทำบุญทุกวันพระ มีการประกวดสวดมนต์หมู่ สรรเสริญพระรัตนตรัย ทำนองสรภัญญะ และประกวดบรรยายธรรม ประจำปี พ.ศ. ๒๕๖๓ จังหวัดสมุทรสงคราม ยังจัดโครงการจิตอาสา ทำความสะอาดวัดในวันสำคัญทางพระพุทธศาสนา วันมาฆบูชา วิสาขบูชา และวันเข้าพรรษา เพื่อให้ประชาชน เด็ก และเยาวชน หันมาใส่ใจเข้าวัดในโอกาสและวันสำคัญทางศาสนามากขึ้น ทำให้เกิดความสัมพันธ์อันดีในครอบครัว พ่อแม่ ปู่ย่าตายาย ซึ่งเป็นพื้นฐานให้เกิดคุณธรรมในสังคมเบื้องต้น ประชาชนมีจิตใจเป็นสาธารณะ มีสติในการยับยั้งชั่งใจในการทำความชั่วมากขึ้น





ด้านหลักปรัชญาของเศรษฐกิจพอเพียง

จัดกิจกรรมปลูกพืชผัก “รักษ์วัฒนธรรม” ตามรอยพ่อด้วยพอเพียง โดยปลูกผักสวนครัว ณ ศาสนสถาน ๔ แห่ง ในจังหวัดสมุทรสงคราม เพื่อเกิดความสามัคคีร่วมกันของ พลังบวร บ้าน วัด และชุมชน จึงทำให้เกิดการสร้างความมั่นคงทางอาหารแก่ประชาชนในชุมชนและประชาชนที่ได้รับผลกระทบจากสถานการณ์การแพร่ระบาดโรคติดเชื้อไวรัสฯ

ด้านวิถีวัฒนธรรมไทยที่ดีงาม

จัดกิจกรรมการแห่เทียนทางน้ำ ในวันเข้าพรรษา ณ วัดบางน้อย (พระนอนแสนเหรียญ) และเทศกาลตักบาตรขนมครกน้ำตาลทราย ณ วัดแก่นจันทร์เจริญ เพื่อเป็นการฟื้นฟูประเพณีแห่เทียนทางน้ำที่มีในสมัยอดีตให้ประชาชน เด็ก เยาวชนได้รู้จักอีกครั้ง ซึ่งเกิดจากความร่วมแรงร่วมใจ ความสามัคคีของคนในจังหวัดสมุทรสงคราม ทั้งส่วนราชการ ชุมชน บ้านวัด และโรงเรียน







การจัดกิจกรรมในสถานการณ์การแพร่ระบาดของโรคติดเชื้อไวรัสโคโรนา ๒๐๑๙ (COVID-19)

ร่วมกับทุกภาคส่วนจัดกิจกรรม ดังนี้

๑. จัดกิจกรรมการเสริมสร้างน้ำใจไมตรี สู่วิถี New Normal “ตู้กับข้าวคนไทย” ร่วมกับสภาวัฒนธรรมจังหวัดสมุทรสงคราม ณ วัดเพชรสมุทรวรวิหาร และวัดลาดเป้ง อำเภอเมืองสมุทรสงคราม

๒. ร่วมกับส่วนราชการ นำเครื่องอุปโภคบริโภคจากสำนักงานเหล่ากาชาดจังหวัดสมุทรสงคราม และอาหารปรุงสุกส่งมอบให้แก่ผู้ได้รับผลกระทบจากสถานการณ์การแพร่ระบาดของโรคติดเชื้อไวรัสโคโรนา ๒๐๑๙

๓. สำนักงานพัฒนาชุมชนจังหวัดสมุทรสงคราม ร่วมกับสำนักงานพระพุทธศาสนา สำนักงานวัฒนธรรมจังหวัดสมุทรสงคราม และหน่วยงานต่าง ๆ ดำเนินโครงการพุทธเกษตรสู้วิกฤตโควิด-๑๙ ปลูกผักสวนครัวปลอดสารพิษเพื่อสร้างความมั่นคงทางอาหาร ณ วัดในจังหวัดสมุทรสงคราม จำนวนทั้งสิ้น ๒๑ วัด

จังหวัดสมุทรสาคร โดยคณะอนุกรรมการส่งเสริมคุณธรรมระดับจังหวัด ซึ่งมีผู้ว่าราชการจังหวัดเป็นประธานได้ร่วมกับทุกภาคส่วนในจังหวัดขับเคลื่อนแผนปฏิบัติการส่งเสริมคุณธรรมจังหวัด ประจำปี ๒๕๖๓ มีผลการดำเนินงาน ดังนี้

ด้านหลักธรรมทางศาสนา

จัดโครงการสวดมนต์ข้ามปีถวายเป็นพระราชกุศลเสริมสิริมงคลทั่วไทย ส่งท้ายปีเก่าวิถีไทย ต้อนรับปีใหม่วิถีธรรม จัดโครงการศูนย์ศึกษาพระพุทธศาสนาวันอาทิตย์ จัดโครงการประกวดสวดมนต์หมู่ สรรเสริญพระรัตนตรัยทำนองสรภัญญะ และประกวดบรรยายธรรม จัดโครงการจัดงานสัปดาห์ส่งเสริมพระพุทธศาสนาวันมาฆบูชา จัดโครงการศูนย์ศึกษาพระพุทธศาสนาวันอาทิตย์รวมใจภักดิ์ รักษ์วัฒนธรรมไทยก้าวสู่ชีวิตวิถีใหม่ เฉลิมพระเกียรติสมเด็จพระนางเจ้าสิริกิติ์พระบรมราชินีนาถ พระบรมราชชนนีพันปีหลวง ๑๒ สิงหาคม ๒๕๖๓ ส่งผลให้ข้าราชการ และประชาชนทั่วไปนำหลักธรรมคำสอนไปใช้ในชีวิตประจำวัน เด็กและเยาวชนรู้จักปฏิบัติตนในสังคมและรู้จักดำเนินชีวิตตามหลักธรรมทางพระพุทธศาสนาโดยถูกต้อง มีภูมิคุ้มกันที่ดี และเทิดทูนสถาบันชาติ ศาสนาและพระมหากษัตริย์ มีคุณธรรมจริยธรรมมากขึ้น





ด้านหลักปรัชญาของเศรษฐกิจพอเพียง

ดำเนินการขับเคลื่อนชุมชนคุณธรรมฯ ในพื้นที่ ๖๓ ชุมชน ดังนี้ (๑) ส่งเสริมให้ประชาชนจัดทำบัญชีครัวเรือน (๒) ส่งเสริมให้ประชาชนปลูกผักสวนครัวบริโภคในครัวเรือนเพื่อลดรายจ่าย (๓) สร้างภูมิคุ้มกันทางสังคมแก่ประชาชนในชุมชน คือ รักษาวิถีชีวิตแบบดั้งเดิมที่สืบสานกันมาตั้งแต่บรรพบุรุษให้คงอยู่ต่อไป และร่วมใจกันสืบสานความรู้ในการประกอบวิชาชีพ หรือการรักษาสภาพแวดล้อมและทรัพยากรธรรมชาติให้คงอยู่สืบต่อเพื่อชนรุ่นหลังในอนาคต มีกองทุนหมู่บ้านในการทำธุรกิจทำให้ไม่ต้องพึ่งพาการกู้เงินนอกระบบ ส่งผลให้คนในชุมชนอยู่ดีมีสุข อดทน ขยัน อดออม มีความสามัคคี ไม่เบียดเบียนผู้อื่น สามารถพึ่งพาตนเอง



ด้านวิถีวัฒนธรรมไทยที่ดีงาม

ส่งเสริมให้ชุมชนคุณธรรมฯ ในพื้นที่ ดำเนินการดังนี้ (๑) จัดงานประเพณีต่างๆ เช่น ประเพณีลอยกระทง ประเพณีสงกรานต์ ประเพณีห่อข้าวต้มมัด ประเพณีแห่พระทางน้ำ ประเพณีแห่เจ้าพ่อหลักเมืองสมุทรสาคร (๒) อนุรักษ์ศิลปวัฒนธรรมในพื้นที่ เช่นการละเล่นกระตั้วแทงเสือ ชุมชนคุณธรรมฯ วัดโคกขาม (๓) ส่งเสริมพัฒนาทุนทางวัฒนธรรมของชุมชน ให้เป็นแหล่งท่องเที่ยว พัฒนาผลิตภัณฑ์ของชุมชน สร้างอาชีพ สร้างรายได้แก่ประชาชนในชุมชน ส่งผลให้ประชาชนในชุมชนมีความภาคภูมิใจในมรดกทางวัฒนธรรมของตนเอง ร่วมกันอนุรักษ์ ส่งเสริมศิลปวัฒนธรรม ตลอดจนวิถีชีวิตที่ดีงามของตนไว้นำเสนอวิถีชีวิตชุมชนที่สร้างความประทับใจ และการมีส่วนร่วมให้นักท่องเที่ยวรักและภาคภูมิใจในอัตลักษณ์ของท้องถิ่น ประชาชนมีรายได้เพิ่มขึ้น มีคุณภาพชีวิตที่ดี อยู่ดี กินดี สังคมเข้มแข็งอย่างยั่งยืน









การจัดกิจกรรมในสถานการณ์การแพร่ระบาดของโรคติดเชื้อไวรัสโคโรนา ๒๐๑๙ (COVID-19)

สำนักงานวัฒนธรรมจังหวัดสมุทรสาคร จัดโครงการศูนย์ศึกษาพระพุทธศาสนาวันอาทิตย์ร่วมใจรวมพลังบวรไทย สู้ภัยโควิด-๑๙ จัดกิจกรรมตู้ปันสุข จัดซื้ออาหาร หน้ากากอนามัยและเจลแอลกอฮอล์ ช่วยเหลือผู้ยากไร้ที่ประสบผลกระทบจากโรคติดเชื้อไวรัสฯ มีขวัญกำลังใจในการดำเนินชีวิตต่อไป





“พระอัจฉริยภาพของพระบาทสมเด็จพระเจ้าอยู่หัว รัชกาลที่ ๙ ที่ทรงมีความเข้าใจภูมิสังคมของไทยอย่างลึกซึ้ง โดยทรงเล็งเห็นอย่างชัดเจนว่าประเทศไทยนั้นเป็นประเทศที่อุดมสมบูรณ์ด้วยทรัพยากรด้านอาหารที่จะทำให้คนไทยทุกคนสามารถมีชีวิตอยู่ได้ด้วยความร่มเย็นเป็นสุขได้โดยไม่ยาก หากพวกเราช่วยดูแลทรัพยากรธรรมชาติของพวกเรา รวมทั้งปรับปรุงแก้ไขในส่วนที่เป็นปัญหาด้วยวิธีการที่ชาญฉลาด คือวิธีการของ “คนจน” (คือการใช้ทรัพยากรอย่างประหยัดด้วยวิธีการที่เรียบง่ายและถูกหลักวิชาการ) ขณะเดียวกันก็แสวงหาความรู้อย่างต่อเนื่อง ให้ความรักความเมตตาแก่เพื่อนร่วมชาติ เพื่อให้เกิดเป็นความสามัคคี เกิดเป็นพลังของความสำเร็จร่วมกัน หรือ รู้-รัก-สามัคคี พวกเราก็จะอยู่ร่วมกันได้อย่างร่มเย็นเป็นสุข”

ศาสตราจารย์ ดร.อภิชัย พันธเสน
ผู้ทรงคุณวุฒิ ในคณะกรรมการส่งเสริมคุณธรรมแห่งชาติ
ปี พ.ศ. ๒๕๖๓ - ๒๕๖๕
(จากหนังสือ “เศรษฐกิจพอเพียง : พระอัจฉริยภาพและพระกรุณาธิคุณของในหลวง รัชกาลที่ ๙, พ.ศ. ๒๕๖๒”)

จังหวัดสระแก้ว โดยคณะอนุกรรมการส่งเสริมคุณธรรมระดับจังหวัด ซึ่งมีผู้ว่าราชการจังหวัดเป็นประธานได้ร่วมกับทุกภาคส่วนในจังหวัดขับเคลื่อนแผนปฏิบัติการส่งเสริมคุณธรรมจังหวัด ประจำปี ๒๕๖๓ มีผลการดำเนินงาน ดังนี้



ด้านหลักธรรมทางศาสนา

จัดกิจกรรม/โครงการปลูกฝังคุณธรรม จริยธรรม หมู่บ้านรักษาศีล ๕ กิจกรรมส่งเสริมค่านิยม ๑๒ ประการ ส่งผลให้ประชาชนปฏิบัติตามหลักธรรมทางศาสนา คดีอาชญากรรมและทะเลาะวิวาทลดลง







ด้านหลักปรัชญาของเศรษฐกิจพอเพียง

ส่งเสริมให้หน่วยงานทุกภาคส่วน มีการน้อมนำหลักปรัชญาของเศรษฐกิจพอเพียงไปสู่การปฏิบัติ เช่น การจัดกิจกรรม/โครงการ และนำหลักปรัชญาของเศรษฐกิจพอเพียงไปใช้ในการขับเคลื่อนองค์กร ส่งผลให้เกิด “สระแก้วเมืองแห่งความสุข” ตามยุทธศาสตร์ภายใต้ ๔ ดี วิถีพอเพียง (Sa Kaeo Happiness Model) สร้างกระบวนการมีส่วนร่วมจากทุกภาคส่วน และมุ่งเน้นการบูรณาการจากองค์กรภาคีเครือข่าย











ด้านวิถีวัฒนธรรมไทยที่ดีงาม

ส่งเสริมให้ประชาชนทุกภาคส่วน ให้ความสำคัญและร่วมมือร่วมใจสืบสานประเพณีวัฒนธรรมของท้องถิ่น ส่งผลให้ประเพณีวัฒนธรรมของท้องถิ่นได้รับการอนุรักษ์ สืบสาน ให้คงอยู่และสืบทอดต่อไป

การจัดกิจกรรมในสถานการณ์การแพร่ระบาดของโรคติดเชื้อไวรัสโคโรนา ๒๐๑๙ (COVID-19)

จัดทำคลิปวิดีโอการสร้างภูมิคุ้มกันฯ ด้วยหลักธรรมทางศาสนา หลักปรัชญาของเศรษฐกิจพอเพียง และวิถีวัฒนธรรมไทยที่ดีงาม จัดทำคลิปวิดีโอเกี่ยวกับการป้องกัน เฝ้าระวัง และควบคุมโรคติดเชื้อไวรัสฯ จัดโครงการเสริมสร้างคุณธรรมจริยธรรม ค่านิยม และความเป็นไทย ส่งเสริมค่านิยมหลัก ๑๒ ประการ ในเด็กเยาวชน และประชาชน และเสริมสร้างภูมิคุ้มกันทางสังคม



จังหวัดสระบุรี โดยคณะอนุกรรมการส่งเสริมคุณธรรมระดับจังหวัด ซึ่งมีผู้ว่าราชการจังหวัดเป็นประธานได้ร่วมกับทุกภาคส่วนในจังหวัดขับเคลื่อนแผนปฏิบัติการส่งเสริมคุณธรรมจังหวัด ประจำปี ๒๕๖๓ มีผลการดำเนินงาน ดังนี้









ด้านหลักธรรมทางศาสนา

จัดการประชุมคณะอนุกรรมการส่งเสริมฯ และการประชุมสร้างการรับรู้ในการขับเคลื่อนแผนแม่บทส่งเสริมคุณธรรมฯ ส่งผลให้ส่วนราชการ องค์กร ชุมชน และอำเภอ มีความรู้ ความเข้าใจในการขับเคลื่อนแผนแม่บทส่งเสริมคุณธรรมแห่งชาติฉบับที่ ๑ (พ.ศ. ๒๕๕๙ - ๒๕๖๔) และนำความรู้ที่ได้รับไปปรับใช้ในการดำเนินชีวิตประจำวัน การทำงานและเผยแพร่ต่อได้

ด้านหลักปรัชญาของเศรษฐกิจพอเพียง

จัดกิจกรรมเฉลิมพระเกียรติสมเด็จพระกนิษฐาธิราชเจ้า กรมสมเด็จพระเทพรัตนราชสุดาฯ สยามบรมราชกุมารี เนื่องในโอกาสวันคล้ายวันพระราชสมภพ ๒ เมษายน กิจกรรมการปลูกผักตามหลักปรัชญาของเศรษฐกิจพอเพียงโดยแจกเมล็ดพันธุ์ผักให้แต่ละชุมชนปลูกไว้บริโภคเองและแจกจ่ายแบ่งปัน ส่งผลให้คนในชุมชนมีผักปลอดภัยไว้บริโภคและนำไปแจกจ่ายแบ่งปันให้กับประชาชนในชุมชน ทำให้เกิดความรักความสามัคคี เอื้อเฟื้อต่อกันของชุมชน







ด้านวิถีวัฒนธรรมไทยที่ดีงาม

จัดกิจกรรมเทศกาลแสงเทียนแห่งศรัทธา น้อมถวายผ้าพระพุทธฉาย ย้อนยุคสมัยรัชกาลที่ ๔ ภายใต้งานสัปดาห์ส่งเสริมพระพุทธศาสนา เนื่องในเทศกาลมาฆบูชา โดยการจัดกิจกรรมขบวนแห่เสลี่ยงเทียน เวียนเทียนรอบเขาพระพุทธฉาย พิธีแห่ผ้าแดง การแสดงศิลปวัฒนธรรมและตลาดวัฒนธรรม ส่งผลให้ศาสนิกชนนำหลักธรรมทางศาสนามาประพฤติปฏิบัติในชีวิตประจำวัน ได้เข้าวัดปฏิบัติธรรม ทำบุญตักบาตร เวียนเทียน สังคมไทยเป็นสังคมดีมีคุณธรรมจริยธรรมอย่างยั่งยืน ส่งเสริมการท่องเที่ยวเชิงวัฒนธรรมของจังหวัดสระบุรี



การจัดกิจกรรมในสถานการณ์การแพร่ระบาดของโรคติดเชื้อไวรัสโคโรนา ๒๐๑๙ (COVID-19)

ได้แจกถุงยังชีพ/จัดตั้งตู้ปันสุข ปันน้ำใจ/จัดตั้งโรงทานช่วยเหลือประชาชนที่ได้รับผลกระทบจากสถานการณ์จากการแพร่ระบาดของโรคติดเชื้อไวรัสฯ การผลิต/สอนทำหน้ากากอนามัยแบบผ้าเพื่อแจกจ่ายให้กับประชาชนในการป้องกันการแพร่ระบาดของโรคติดเชื้อไวรัสฯ และการจัดกิจกรรมจิตอาสาทำความสะอาดสถานที่สาธารณประโยชน์เพื่อป้องกันการแพร่ระบาดของโรคติดเชื้อไวรัสฯ





จังหวัดสิงห์บุรี โดยคณะอนุกรรมการส่งเสริมคุณธรรมระดับจังหวัด ซึ่งมีผู้ว่าราชการจังหวัดเป็นประธานได้ร่วมกับทุกภาคส่วนในจังหวัดขับเคลื่อนแผนปฏิบัติการส่งเสริมคุณธรรมจังหวัด ประจำปี ๒๕๖๓ มีผลการดำเนินงาน ดังนี้



ด้านหลักธรรมทางศาสนา

จัดกิจกรรมปฏิบัติธรรม เจริญจิตภาวนา สมาธิ ทำบุญตักบาตร ตามโอกาส วันสำคัญทางศาสนาต่าง ๆ และการเรียนรู้หลักคำสอนทางศาสนา (พุทธ คริสต์ อิสลาม) ผ่านการเสวนา แลกเปลี่ยนเรียนรู้และการทัศนศึกษา ส่งผลให้ศาสนิกชนได้ทำนุบำรุงศาสนาที่ตนเคารพนับถือ และเกิดความเข้าใจ ในหลักคำสอนของแต่ละศาสนา เกิดความเข้าใจในข้อห้าม ข้อปฏิบัติ ทำให้ไม่ก่อให้เกิดปัญหาขึ้นในชุมชนและสังคม และอยู่ร่วมกันอย่างร่มเย็นเป็นสุข



ด้านหลักปรัชญาของเศรษฐกิจพอเพียง

จัดอบรมให้ความรู้แก่เกษตรกร ให้รู้จักวางแผน รู้จักพอประมาณ มีเหตุผล และมีภูมิคุ้มกัน โดยการปลูกพืชผักแบบผสมผสาน สามารถตั้งรับกับเหตุการณ์ที่ไม่พึงประสงค์ และปรับตัวได้ ทำให้ไม่เดือดร้อน และส่งเสริมให้ศาสนสถานเป็นแหล่งเรียนรู้ด้านการปลูกพืชผักสวนครัว ผลไม้ใช้สำหรับเป็นอาหารในครัวเรือน หากเหลือจากการบริโภคแล้วให้แบ่งปันให้เพื่อนบ้าน หรือขายเพื่อเสริมรายได้ให้ครอบครัว ส่งผลให้เกิดความเข็มแข็งของเกษตรกร สามารถปรับตัวให้เข้ากับวิกฤตต่าง ๆ ครอบครัวไม่เดือดร้อนจากการขาดแคลนอาหารสำหรับบริโภค

ด้านวิถีวัฒนธรรมไทยที่ดีงาม

จัดงานประเพณีของกลุ่มชาติพันธุ์ไทย-พวน/ไทย-ลาวเวียง/ไทย-ลาวแง้ว เพื่อสืบสานประเพณีวัฒนธรรม แสดงความเป็นอัตลักษณ์ของคนในชุมชน ส่งเสริมการท่องเที่ยว สร้างรายได้ให้ชุมชน มีการจัดงานประเพณีท้องถิ่น ที่เป็นวิถีชีวิตลุ่มแม่น้ำเจ้าพระยา และลุ่มแม่น้ำน้อย เช่น งานแข่งเรือยาว งานประเพณีลอยกระทง (ทีปะวารี ณ บ้านระจันวันเพ็ญ) นุ่งโจงห่มสไบ การจัดงานประเพณีสำคัญของไทย เช่น งานประเพณีสงกรานต์ มีกิจกรรมปารุปะนัง ห่มผ้าพระธาตุ ที่เป็นอัตลักษณ์ของจังหวัดสิงห์บุรี และอบรมให้ความรู้เรื่องมารยาทไทย ปลูกฝังให้แก่เด็ก เยาวชน ทราบถึงความงดงามของมารยาทเจ้าบ้านที่ดี ที่เป็นอัตลักษณ์และบ่งบอกถึงความเป็นไทยที่ชาติอื่นไม่มี ส่งผลให้เกิดการปฏิบัติสืบต่อกันจากบรรพชนสู่ลูกหลาน กระตุ้นให้เกิดความภาคภูมิใจในความเป็นคนไทย โดยแต่งกายด้วยผ้าไทย เช่น นุ่งโจงห่มสไบ แต่งกายด้วยผ้าซิ่น อย่างไม่เขินอาย จนกลายเป็นวิถีการแต่งกายที่ชาวจังหวัดสิงห์บุรีปฏิบัติตามโอกาสต่าง ๆ อยู่เป็นเนืองนิจ







การจัดกิจกรรมในสถานการณ์การแพร่ระบาดของโรคติดเชื้อไวรัสโคโรนา ๒๐๑๙ (COVID-19)

จัดทำหน้ากากอนามัยแบบผ้าเพื่อป้องกันการแพร่ระบาดของโรคติดเชื้อไวรัสฯ ณ สถานที่ราชการต่าง ๆ เพื่อไว้ใช้ในการป้องกันเชื้อไวรัสฯ เป็นการสร้างขวัญและกำลังใจให้แก่ข้าราชการและประชาชน ตื่นตัวในการป้องกันตัวเอง ร่วมจัดตั้ง “ตู้คุณธรรมปันสุข ยิ่งให้ยิ่งได้” เพื่อแบ่งปันอาหาร สิ่งของ ให้แก่ผู้ได้รับผลกระทบจากการแพร่ระบาด ตามศาสนสถาน โรงเรียน ตลาด รวมทั้งสถานที่ราชการต่าง ๆ ในจังหวัดสิงห์บุรี



จังหวัดสุพรรณบุรี โดยคณะอนุกรรมการส่งเสริมคุณธรรมระดับจังหวัด ซึ่งมีผู้ว่าราชการจังหวัดเป็นประธานได้ร่วมกับทุกภาคส่วนในจังหวัดขับเคลื่อนแผนปฏิบัติการส่งเสริมคุณธรรมจังหวัด ประจำปี ๒๕๖๓ มีผลการดำเนินงาน ดังนี้





ด้านหลักธรรมทางศาสนา

จัดกิจกรรมเข้าวัดปฏิบัติธรรม โดยการใช้ศาสนสถานมาเป็นศูนย์รวมจิตใจ เป็นการเปิดรับทุกคน ที่ต้องการมาร่วมกิจกรรมปฏิบัติธรรม โดยไม่มีการเก็บค่าใช้จ่ายหรือเรี่ยไรเงิน ปัจจุบันมีผู้เข้าร่วมกิจกรรมครั้งละไม่น้อยกว่า ๑๒๐ คน ส่งผลให้เกิดการปฏิรูปจิตใจของประชาชน โดยใช้หลักธรรมทางศาสนาที่ตนนับถือ คนในชุมชนมีสุขภาพดีทั้งร่างกายและจิตใจ ทำให้เกิดจิตอาสาร่วมพัฒนาชุมชน นับว่าเป็นการจัดกิจกรรมพัฒนาจิตใจที่ได้ผลดีเป็นอย่างยิ่ง









ด้านหลักปรัชญาของเศรษฐกิจพอเพียง

จัดตลาดชุมชนเพิ่มมากขึ้น โดยนำสินค้าและบริการที่มีอยู่ในชุมชน อาทิ ผลผลิตทางการเกษตร ผลิตภัณฑ์ชุมชน อาหารพื้นบ้าน ของฝากของที่ระลึก จำหน่ายให้คนในชุมชนและนักท่องเที่ยว เปิดจำหน่ายทุกวัน โดยเฉพาะวันเสาร์-อาทิตย์และวันหยุด จะมีนักท่องเที่ยวมาจำนวนมาก เป็นการเปิดช่องทางให้ชุมชน ซึ่งเป็นเศรษฐกิจฐานราก มีรายได้จากการจำหน่ายผลผลิตที่เกิดจากการปฏิบัติตามแนวทางของเศรษฐกิจพอเพียง ชุมชนมีพื้นที่จำหน่ายสินค้าหรือผลผลิต มีการแปรรูปสินค้าโดยใช้วัตถุดิบที่มีอยู่ในชุมชน ทำให้เกิดรายได้ มีเงินหมุนเวียนอยู่ในชุมชน ส่งผลให้ชุมชนอยู่ดีมีสุข





ด้านวิถีวัฒนธรรมไทยที่ดีงาม

การจัดกิจกรรมเทศกาล งานประเพณีสำคัญของชุมชน เพื่อให้ชุมชนได้สืบทอดวัฒนธรรมประเพณีของไทยและของท้องถิ่น

การจัดกิจกรรมในสถานการณ์การแพร่ระบาดของโรคติดเชื้อไวรัสโคโรนา ๒๐๑๙ (COVID-19)

จัดทำสื่อประชาสัมพันธ์สร้างความรู้ ความเข้าใจ การป้องกัน เฝ้าระวัง และควบคุมโรคติดเชื้อไวรัสโคโรนา ๒๐๑๙ (COVID-19) โดยใช้พลังบวรและบุคคลสำคัญ บูรณาการหน่วยงานภาครัฐและภาคเอกชน ร่วมกับเครือข่ายพลังบวร จัดกิจกรรมส่งต่อกำลังใจร่วมสร้างอัตลักษณ์ไทยมีน้ำใจช่วยเหลือเกื้อกูล เพื่อบรรเทาความเดือดร้อนของประชาชนในช่วงสถานการณ์โควิด และจัดทำโครงการปลูกผักตามหลักปรัชญาของเศรษฐกิจพอเพียง เพื่อลดรายจ่ายในครัวเรือนและในชุมชน

จังหวัดอ่างทอง โดยคณะอนุกรรมการส่งเสริมคุณธรรมระดับจังหวัด ซึ่งมีผู้ว่าราชการจังหวัดเป็นประธานได้ร่วมกับทุกภาคส่วนในจังหวัดขับเคลื่อนแผนปฏิบัติการส่งเสริมคุณธรรมจังหวัด ประจำปี ๒๕๖๓ มีผลการดำเนินงาน ดังนี้

ด้านหลักธรรมทางศาสนา

มีการส่งเสริม สนับสนุนให้เด็ก เยาวชน และประชาชน ได้น้อมนำหลักธรรมทางศาสนามาประพฤติปฏิบัติ ด้วยการส่งเสริมให้คนในชุมชนปฏิบัติตนตามหลักศีล ๕ และพี่น้องชาวมุสลิมให้ปฏิบัติตนตามหลัก ๕ ประการ และพี่น้องคริสตชน ให้ปฏิบัติตนตามหลักบัญญัติ ๑๐ ประการ ส่งผลให้ประชาชนชาวจังหวัดอ่างทอง มีการยึดมั่นในหลักธรรมทางศาสนามาประพฤติปฏิบัติ น้อมนำหลักธรรมทางศาสนามาเป็นแนวทางในการดำเนินชีวิต ไม่ว่าจะเป็นศาสนาพุทธ ศาสนาคริสต์ และศาสนาอิสลาม และในช่วงปี ๒๕๖๓ นี้ มีการแพร่ระบาดของเชื้อไวรัสโคโรนา ๒๐๑๙ ทำให้คนปฏิบัติตนอย่างเคร่งครัด และให้วัด/มัสยิด/โบสถ์คริสต์ เป็นศูนย์กลางของชุมชน มีการจัดตั้งโรงทาน และตู้ปันสุขเพิ่มมากขึ้น มีการช่วยเหลือกันมากขึ้น ส่งผลให้มีการช่วยเหลือคนในชุมชนที่ได้รับผลกระทบจากการแพร่ระบาดมากขึ้น







ด้านหลักปรัชญาของเศรษฐกิจพอเพียง

จัดกิจกรรมส่งเสริมให้สถานศึกษาในจังหวัดอ่างทอง ดำเนินกิจกรรมโครงการขยายผลเกษตรเพื่ออาหารกลางอันเนื่องมาจากพระราชดำริ และส่งเสริมให้เด็กเยาวชนและประชาชน ได้น้อมนำหลักปรัชญาของเศรษฐกิจพอเพียง มาเป็นหลักในการดำเนินชีวิต ด้วยกิจกรรมการส่งเสริมทักษะความรู้ด้านหลักปรัชญาของเศรษฐกิจพอเพียง และเรียนรู้ศาสตร์ พระราชา และโครงการอันเนื่องมาจากพระราชดำริ ส่งผลให้เกิดการเรียนรู้การน้อมนำหลักปรัชญาของเศรษฐกิจพอเพียง และสามารถนำความรู้ต่าง ๆ ไปปรับใช้ในชีวิตประจำวันของตนเองได้ เกิดการพึ่งพาตนเอง ลดรายจ่าย เพิ่มรายได้ให้แก่ตนเอง และเกิดแหล่งเรียนรู้ด้านหลักปรัชญาของเศรษฐกิจพอเพียงที่หลากหลาย





ด้านวิถีวัฒนธรรมไทยที่ดีงาม

จัดกิจกรรมส่งเสริมสนับสนุนให้คนในชุมชนมีความประพฤติปฏิบัติตนธำรงไว้ซึ่งวิถีวัฒนธรรมอันดีงามและนำทุนทางวัฒนธรรมทางต่อยอดเพื่อสร้างรายได้ให้แก่ชุมชน ชุมชนสามารถพึ่งพาตนเองได้ ก่อให้เกิดความมั่นคง มั่งคั่ง และยั่งยืน อีกทั้งจังหวัดอ่างทอง ยังได้ส่งเสริมสนับสนุนให้นำศิลปวัฒนธรรมการแสดงพื้นบ้าน ได้แก่ เพลงอีแซว มาเป็นสื่อในการรณรงค์การป้องกันโรคไวรัสโคโรนา ๒๐๑๙ ส่งผลให้คนในชุมชนของจังหวัดอ่างทอง มีการธำรงไว้ซึ่งวัฒนธรรมอันดีงามของชุมชน มีการนำทุนทางวัฒนธรรมต่าง ๆ เช่น กลุ่มการแสดงในชุมชน กลุ่มอาชีพ กลุ่มอาหารพื้นบ้าน มาต่อยอดเพื่อสร้างรายได้ให้แก่ชุมชน และนำมาซึ่งการเป็นแหล่งท่องเที่ยวในชุมชน



การจัดกิจกรรมในสถานการณ์การแพร่ระบาดของโรคติดเชื้อไวรัสโคโรนา ๒๐๑๙ (COVID-19)

ร่วมกับคณะสงฆ์จังหวัดอ่างทอง จัดตั้งโรงทานและตู้ปันสุข เพื่อจัดทำอาหารให้แก่ผู้ที่ได้รับผลกระทบจากการแพร่ระบาดของเชื้อไวรัสฯ โดยมีแต่ละภาคส่วน เช่น ภาครัฐ ภาคเอกชน และภาคประชาชน ร่วมกันบริจาคสิ่งของเครื่องอุปโภคบริโภค และข้าวของเครื่องใช้อย่างเป็นระเบียบเรียบร้อย โดยมีทีมงานจิตอาสานำสิ่งของเครื่องอุปโภค บริโภค และข้าวของเครื่องใช้ไปมอบให้แก่ผู้ยากไร้ถึงบ้าน เพื่อป้องกันมิให้คนมาร่วมกันเป็นจำนวนมาก และเพื่อป้องกันการแพร่ระบาดของเชื้อไวรัสฯ ได้ทำให้เห็นว่าการที่ทุกคนได้ร่วมบริจาค แบ่งปัน รู้จักเสียสละ การเรียนรู้ที่จะรู้จักการให้โดยมิได้ต้องการสิ่งตอบแทน คือพลังอันยิ่งใหญ่ ที่จะสามารถทำให้เราฝ่าฝันวิกฤตโควิด-๑๙ นี้ไปด้วยกันได้เป็นอย่างดี







“อันที่จริงประเทศไทยมีทุนทางสังคมต่าง ๆ มากมาย ทั้งทุนทางทรัพยากรธรรมชาติ ทุนทางวัฒนธรรม ทุนทางสังคม ทุนทางความรู้ ทุนทางศาสนธรรม ทุนภาครัฐ ทุนภาคธุรกิจเอกชน ทุนเหล่านี้มากพอหรือเกินพอที่จะสร้างการอยู่ร่วมกันอย่างศานติสุข ถ้าคนไทยทั้งชาติมีเป้าหมายร่วมกัน และมีวิธีที่จะบรรลุเป้าหมายนั้น

จึงเป็นการสมควรที่คนไทยทุกภาคส่วนน่าจะรณรงค์สร้างเป้าหมายร่วมกันของคนไทยทั้งชาติ ทำความเข้าใจหลักการและร่วมกันปฏิบัติตามหลักการเพื่อบรรลุเป้าหมายนั้น”

ศาสตราจารย์ ประเวศ วะสี

(จากหนังสือ “พลังขับเคลื่อนการจัดการตนเองบนแผ่นดินไทย, พ.ศ.๒๕๕๗”)


การประชุมเชิงปฏิบัติการ



ภาคเหนือ

๑. จังหวัดกำแพงเพชร
๒. จังหวัดเชียงราย
๓. จังหวัดเชียงใหม่
๔. จังหวัดตาก
๕. จังหวัดนครสวรรค์
๖. จังหวัดน่าน
๗. จังหวัดพะเยา
๘. จังหวัดพิจิตร
๙. จังหวัดพิษณุโลก
๑๐. จังหวัดเพชรบูรณ์
๑๑. จังหวัดแพร่
๑๒. จังหวัดแม่ฮ่องสอน
๑๓. จังหวัดลำปาง
๑๔. จังหวัดลำพูน
๑๕. จังหวัดสุโขทัย
๑๖. จังหวัดอุตรดิตถ์
๑๗. จังหวัดอุทัยธานี

จังหวัดกำแพงเพชร โดยคณะอนุกรรมการส่งเสริมคุณธรรมระดับจังหวัด ซึ่งมีผู้ว่าราชการจังหวัดเป็นประธานได้ร่วมกับทุกภาคส่วนในจังหวัดขับเคลื่อนแผนปฏิบัติการส่งเสริมคุณธรรมจังหวัด ประจำปี ๒๕๖๓ มีผลการดำเนินงาน ดังนี้

ด้านหลักธรรมทางศาสนา

จัดกิจกรรมส่งเสริมคุณธรรมในวันสำคัญทางศาสนา วันสำคัญของสถาบันพระมหากษัตริย์ โครงการรวมพลังทางศาสนาเสริมสร้างความสมานฉันท์ฯ โครงการอบรมคุณธรรมจริยธรรมสำหรับเด็ก เยาวชน และประชาชน การส่งเสริมเครือข่ายจัดกิจกรรมส่งเสริมคุณธรรม โดยใช้พลัง “บวร” เช่น การส่งเสริมชุมชนคุณธรรมวัดพระบรมธาตุ จัดกิจกรรม “สวดธัมมจักกัปปวัตนสูตร” ทุกวันอาทิตย์ โดยมีประชาชนเข้าร่วมกิจกรรม เป็นจำนวนมาก พร้อมทั้งได้ขยายเครือข่ายไปสู่วัด ชุมชน โรงเรียน โรงพยาบาล องค์กรปกครองส่วนท้องถิ่น ผลที่ได้รับ เด็ก เยาวชน ประชาชนได้ใกล้ชิดศาสนา ประพฤติปฏิบัติตนตามหลักธรรมทางศาสนา มีสติระลึกถึงความดี ดำเนินชีวิตได้อย่างมีความสุข ปัญหาในชุมชนลดลง

ด้านหลักปรัชญาของเศรษฐกิจพอเพียง

ส่งเสริมให้วัด/ชุมชน/ประชาชน ได้น้อมนำหลักปรัชญาของเศรษฐกิจพอเพียงมาใช้ในการดำเนินชีวิต จากกรอบการขับเคลื่อนของแผนแม่บท ทำให้วัดที่เข้าร่วม







โครงการชุมชนคุณธรรมน้อมนำหลักปรัชญาของเศรษฐกิจพอเพียง ได้ขยายผลโดยการส่งเสริมให้วัดเป็นแหล่งเรียนรู้เรื่องเศรษฐกิจพอเพียง ซึ่งมีประชาชนและโรงเรียนในชุมชน ได้เข้าร่วมบูรณาการกิจกรรม ก่อให้เกิดการเรียนรู้ของประชาชนในชุมชน ปัจจุบันมีวัดที่เป็นแหล่งเรียนรู้เรื่องปรัชญาของเศรษฐกิจพอเพียงให้ประชาชนสามารถนำความรู้ไปปรับใช้ในการดำเนินชีวิตของตนเองได้อย่างเหมาะสม มีผลสำเร็จ ได้แก่ ๑) วัดที่เข้าร่วมโครงการชุมชนคุณธรรมน้อมนำหลักปรัชญาของเศรษฐกิจพอเพียง ได้พัฒนาต่อยอดให้วัดเป็นแหล่งเรียนรู้เรื่องเศรษฐกิจพอเพียง ทำให้นักเรียน/ประชาชนได้นำไปปฏิบัติในครัวเรือน เป็นการลดรายจ่ายเพิ่มรายได้ให้กับตนเอง ๒) ประชาชนในชุมชนเกิดความสามัคคี จากการเข้ามามีส่วนร่วมในการขับเคลื่อนกิจกรรมร่วมกับวัด โรงเรียน ชุมชน ราชการ ๓) การสร้างรายได้ของวัดจากการจำหน่ายสินค้าทางการเกษตรปลอดสารพิษ ๔) การขยายผลให้วัดเป็นศูนย์การเรียนรู้เศรษฐกิจพอเพียง ไปสู่ชุมชนและวัดที่เข้าร่วมโครงการฯ

ด้านวิถีวัฒนธรรมไทยที่ดีงาม

การสร้างความตระหนัก รักและหวงแหนในภูมิปัญญาทางวัฒนธรรมของตนเอง โดยประชาชนได้ร่วมกันอนุรักษ์ สืบสาน วิถีวัฒนธรรมดั้งเดิมของตนเองแล้วนำมาต่อยอดทุนทางวัฒนธรรม ซึ่งได้นำเสนอความสุขจากวิถีวัฒนธรรมของชาติพันธุ์ของตนเองผ่านภูมิปัญญาทางวัฒนธรรม ศิลปะการแสดง ผลที่ได้รับ คือประชาชนในชุมชนเกิดความรักและหวงแหนในภูมิปัญญาท้องถิ่น วิถีวัฒนธรรมของชาติพันธุ์ของตนเอง ร่วมอนุรักษ์ สืบสานประเพณีวัฒนธรรมที่ดีงามของไทย









การจัดกิจกรรมในสถานการณ์การแพร่ระบาดของโรคติดเชื้อไวรัสโคโรนา ๒๐๑๙ (COVID-19)

จัดกิจกรรมส่งเสริมคุณธรรม เพื่อสนับสนุนสังคมคุณธรรม ดังนี้

๑. ประสานวัด/ชุมชน/เครือข่ายทางวัฒนธรรม จัดกิจกรรม “ตู้ปันสุข” ในชุมชน รวมถึงส่งเสริมให้ข้าราชการในสำนักงานร่วมบริจาคงบประมาณ ในการช่วยเหลือผู้ประสบปัญหาจากผลกระทบการแพร่ระบาดของโรคติดเชื้อไวรัสฯ

๒. การบูรณาการร่วมกับวัดในชุมชนคุณธรรม เครือข่ายภาคเอกชน คณะสงฆ์จังหวัดกำแพงเพชร จัดหาเครื่องอุปโภค/บริโภค ช่วยเหลือผู้ประสบปัญหาฯ

๓. สร้างเครือข่ายให้ความรู้เกี่ยวกับแนวทางปฏิบัติเกี่ยวกับเทศกาล ประเพณี และพิธีทางศาสนาในช่วงสถานการณ์การระบาด

จังหวัดเชียงราย โดยคณะอนุกรรมการส่งเสริมคุณธรรมระดับจังหวัด ซึ่งมีผู้ว่าราชการจังหวัดเป็นประธานได้ร่วมกับทุกภาคส่วนในจังหวัดขับเคลื่อนแผนปฏิบัติการส่งเสริมคุณธรรมจังหวัด ประจำปี ๒๕๖๓ มีผลการดำเนินงาน ดังนี้



ด้านหลักธรรมทางศาสนา

ส่งเสริมกิจกรรมในวันสำคัญทางศาสนา ทำให้เด็ก เยาวชน ประชาชนทุกกลุ่มวัย ทุกศาสนา ในพื้นที่จังหวัดได้ร่วมกิจกรรมวันสำคัญทางศาสนาของทุกศาสนา





ด้านหลักปรัชญาของเศรษฐกิจพอเพียง

จัดกิจกรรมสืบสาน รักษา ต่อยอด ศาสตร์พระราชาสู่การพัฒนาอย่างยั่งยืน ในพื้นที่จังหวัด โดยส่วนราชการแจกเมล็ดพันธุ์ผักให้แต่ละชุมชนปลูกไว้บริโภคเองและแจกจ่ายแบ่งปัน วัดซึ่งเป็นศูนย์กลางชุมชนคุณธรรมฯ เตรียมพื้นที่สำหรับปลูกผัก แจกจ่ายผักที่ได้จากการปลูกให้กับประชาชนในชุมชนคุณธรรมฯ และส่งเสริมการใช้พื้นที่ว่างเปล่ากลับมาใช้ประโยชน์ปลูกผักสวนครัว

ด้านวิถีวัฒนธรรมไทยที่ดีงาม

จัดกิจกรรมสืบสาน รักษา ต่อยอด ขนบธรรมเนียมประเพณีท้องถิ่น ที่แสดงออกถึงความเป็นตัวตน ของชุมชนในพื้นที่จังหวัด ทำให้เด็ก เยาวชน ประชาชนทุกกลุ่มวัย มีความภาคภูมิใจในความเป็นไทย ธำรงไว้ซึ่งเอกลักษณ์อัตลักษณ์ของความเป็นท้องถิ่นของตนเอง มีการสืบสานรักษาขนบธรรมเนียมประเพณีวัฒนธรรมท้องถิ่นในพื้นที่



การจัดกิจกรรมในสถานการณ์การแพร่ระบาดของโรคติดเชื้อไวรัสโคโรนา ๒๐๑๙ (COVID-19)

ได้ดำเนินการต่าง ๆ ดังนี้

๑. การสร้างการรับรู้ ความเข้าใจ เรื่องแนวทางการปฏิบัติเกี่ยวกับเทศกาล ประเพณี พิธีทางศาสนา และพิธีการต่าง ๆ กรณีการแพร่ระบาดของโรคติดเชื้อไวรัสฯ และแนวทางการปฏิบัติเกี่ยวกับเทศกาลประเพณีสงกรานต์ และการสร้างภูมิคุ้มกันในการดำเนินชีวิตท่ามกลางสถานการณ์การแพร่ระบาดของโรคติดเชื้อไวรัสฯ ด้วยหลักธรรมทางศาสนา หลักปรัชญาของเศรษฐกิจพอเพียง และวิถีวัฒนธรรมไทยที่ดีงาม

๒. การส่งเสริมสื่อบุคคลเพื่อเผยแพร่ข้อมูลข่าวสาร ด้วยพลัง “บวร” ของชุมชนคุณธรรมน้อมนำหลักปรัชญาของเศรษฐกิจพอเพียง ขับเคลื่อนด้วยพลังบวร และการบูรณาการกับกระทรวงมหาดไทยของผู้นำพลัง “บวร” ในการดำเนินการป้องกันและเฝ้าระวังการแพร่ระบาดของโรคติดเชื้อไวรัสฯ ในชุมชนคุณธรรมฯ

๓. การผลิตหน้ากากอนามัยแบบผ้าของชุมชนคุณธรรมฯ โดยการบูรณาการร่วมกับองค์กรปกครองส่วนท้องถิ่น (ชุมชนเป็นผู้ผลิต อปท. สนับสนุนวัสดุการผลิต) พลังบวรในชุมชนคุณธรรมฯ ผลิตเองใช้เอง และแจกจ่ายในคนชุมชน

๔. ประสานกับสำนักงานพระพุทธศาสนาจังหวัด เพื่อสนับสนุนการจัดตั้งโรงทานตามพระบัญชาของสมเด็จพระสังฆราช





๕. สนับสนุนปัจจัยในการดำรงชีวิตให้แก่ประชาชนในพื้นที่ต่าง ๆ โดยจัดหาเครื่องอุปโภคบริโภคที่เป็นผลิตภัณฑ์ในชุมชน เพื่อจัดทำเป็นชุดสิ่งของช่วยเหลือผู้ได้รับผลกระทบในพื้นที่ (ถุงยังชีพ) และกิจกรรมการแลกเปลี่ยนผลิตภัณฑ์ชุมชนฯ

๖. สนับสนุนกิจกรรมเพื่อสร้างวัฒนธรรมแห่งการแบ่งปัน “ตู้ปันสุข” โดยนำพลัง “บวร” และสภาวัฒนธรรมจังหวัด จัดหาตู้ปันสุขสำหรับประชาชนพื้นที่ต่าง ๆ

จังหวัดเชียงใหม่ โดยคณะอนุกรรมการส่งเสริมคุณธรรมระดับจังหวัด ซึ่งมีผู้ว่าราชการจังหวัดเป็นประธานได้ร่วมกับทุกภาคส่วนในจังหวัดขับเคลื่อนแผนปฏิบัติการส่งเสริมคุณธรรมจังหวัด ประจำปี ๒๕๖๓ มีผลการดำเนินงาน ดังนี้





ด้านหลักธรรมทางศาสนา

การยึดหลักและปฏิบัติตามหลักธรรมทางศาสนาของแต่ละศาสนา การสอนให้คนมีความพอเพียง วินัย สุจริต จิตอาสา ทำให้ศาสนิกชนกระทำความดี และพึงละเว้นการกระทำความชั่ว เพื่อให้คนคิดดี ทำดี พูดดี จนเป็นลักษณะนิสัย ก่อให้เกิดประโยชน์ต่อชุมชนและสังคม



ด้านหลักปรัชญาของเศรษฐกิจพอเพียง

การน้อมนำหลักปรัชญาของเศรษฐกิจพอเพียงมาเป็นหลักในการดำเนินชีวิต ทำให้คนในชุมชนมีการพึ่งพาตนเอง ควบคู่ไปกับคุณธรรมคือ มีความซื่อสัตย์สุจริต อดทน อดกลั้น อดออม ช่วยลดความโลภ และการเบียดเบียนผู้อื่น ในการพัฒนาคุณภาพชีวิต ด้วยการยึดหลักพอประมาณ มีเหตุผลและมีภูมิคุ้มกัน





ด้านวิถีวัฒนธรรมไทยที่ดีงาม

การมีขนบธรรมเนียมประเพณีที่ดีงาม มีภูมิปัญญาที่เป็นเอกลักษณ์โดดเด่นเฉพาะตัว ชุมชนมีทุนทางวัฒนธรรมอันหลากหลาย สามารถนำไปต่อยอดเศรษฐกิจเชิงสร้างสรรค์ สร้างรายได้ให้กับชุมชนอย่างเป็นรูปธรรม



การจัดกิจกรรมในสถานการณ์การแพร่ระบาดของโรคติดเชื้อไวรัสโคโรนา ๒๐๑๙ (COVID-19)

ได้ดำเนินการต่าง ๆ ดังนี้

๑. ลงพื้นที่อำเภอ ๒๕ อำเภอ เพื่อประชาสัมพันธ์ประกาศกระทรวงวัฒนธรรม เรื่องแนวทางปฏิบัติเกี่ยวกับเทศกาล ประเพณี พิธีทางศาสนา และพิธีการต่าง ๆ กรณีการแพร่ระบาดของโรคเชื้อไวรัสฯ และแนวทางปฏิบัติเกี่ยวกับเทศกาลประเพณีสงกรานต์

๒. ลงพื้นที่มอบสิ่งของเพื่อการยังชีพและส่งต่อกำลังใจแก่ศิลปินแห่งชาติ นางบัวซอน ถนอมบุญ นายบุญศรี รัตนัง และศิลปินพื้นบ้าน นายอินตา เลาคำ ผู้ได้รับผลกระทบจากการยกเลิกงานการแสดงในสถานการณ์แพร่ระบาดของโรคติดเชื้อไวรัสฯ ณ บ้านศิลปินในชุมชนคุณธรรมน้อมนำหลักปรัชญาของเศรษฐกิจพอเพียงขับเคลื่อนด้วยพลังบวร พื้นที่อำเภอแม่ริม และอำเภอสันทราย จังหวัดเชียงใหม่

๓. ลงพื้นที่มอบเครื่องอุปโภคบริโภคให้แก่ผู้ป่วยติดเตียงหรือผู้ทุพพลภาพของชุมชนคุณธรรมฯ ที่ได้รับผลกระทบจากโรคติดเชื้อไวรัสฯ ตามโครงการเดินตามรอยพระราชา ส่งต่อกำลังใจ ร่วมสร้างอัตลักษณ์ไทย มีน้ำใจช่วยเหลือเกื้อกูล ในพื้นที่อำเภอ ๒๕ อำเภอ

จังหวัดตาก โดยคณะอนุกรรมการส่งเสริมคุณธรรมระดับจังหวัด ซึ่งมีผู้ว่าราชการจังหวัด เป็นประธานได้ร่วมกับทุกภาคส่วนในจังหวัดขับเคลื่อนแผนปฏิบัติการส่งเสริมคุณธรรมจังหวัด ประจำปี ๒๕๖๓ มีผลการดำเนินงาน ดังนี้



ด้านหลักธรรมทางศาสนา

จัดโครงการต่าง ๆ ดังนี้ โครงการอบรมคุณธรรมจริยธรรม โดยผู้นำทางศาสนา (ศาสนาพุทธและศาสนาคริสต์) โครงการจัดงานสัปดาห์ส่งเสริมพระพุทธศาสนาเนื่องในวันสำคัญทางศาสนา (วันมาฆบูชา วันวิสาขบูชา วันอาสาฬหบูชาและวันเข้าพรรษา และโครงการเสริมสร้างคุณธรรมจริยธรรม ค่านิยม และความเป็นไทย เฉลิมพระเกียรติสมเด็จพระกนิษฐาธิราชเจ้า กรมสมเด็จพระเทพรัตนราชสุดาฯ สยามบรมราชกุมารี ส่งผลให้ชุมชนยึดมั่นในหลักธรรมตามศาสนาที่ตนนับถือปฏิบัติในวิถีชีวิต เกิดความสามัคคี เอื้อเฟื้อเผื่อแผ่ มีการพึ่งพาแบบสังคมเครือญาติ ปัญหาอาชญากรรมลดลง เกิดชุมชนปลอดยาเสพติด ชุมชนใช้หลักคุณธรรม ในการพร้อมรับการเปลี่ยนแปลงจากสภาพสังคม และวัฒนธรรมจากภายนอก



ด้านหลักปรัชญาของเศรษฐกิจพอเพียง

ดำเนินโครงการพัฒนาต่อยอดทุนทางวัฒนธรรมตามรอยศาสตร์พระราชา สู่การพัฒนาอย่างยั่งยืน ของชุมชนคุณธรรมน้อมนำหลักปรัชญาของเศรษฐกิจพอเพียงขับเคลื่อนด้วยพลังบวรนำหลักปรัชญาของเศรษฐกิจพอเพียงมาปฏิบัติใช้ในชุมชน ส่งผลให้เกิดค่าใช้จ่าย และหนี้สินลดลง ใช้ทุนทางวัฒนธรรมในชุมชนสร้างรายได้ โดยการพัฒนาแหล่งท่องเที่ยวทางวัฒนธรรม และผลิตภัณฑ์ทางวัฒนธรรม ต่อยอดศาสตร์พระราชาในการสร้างรายได้ให้ชุมชน สามารถพึ่งพาตนเอง ลดรายจ่าย สร้างรายได้ยกระดับการพัฒนาคุณภาพชีวิตให้กับชุมชนเศรษฐกิจฐานราก







ด้านวิถีวัฒนธรรมไทยที่ดีงาม

ต่อยอดทุนทางวัฒนธรรม ถ่ายทอดภูมิปัญญาและพัฒนาให้คนรุ่นใหม่ให้ดำรงไว้ซึ่งวัฒนธรรมที่ดีงาม เช่น โครงการส่งเสริมสนับสนุนการอนุรักษ์ฟื้นฟูขนบธรรมเนียมประเพณีวัฒนธรรมท้องถิ่น โครงการพัฒนาต่อยอดทุนทางวัฒนธรรมตามรอยศาสตร์พระราชาเพื่อให้ชุมชนคุณธรรมน้อมนำหลักปรัชญาของเศรษฐกิจพอเพียง ขับเคลื่อนด้วยพลังบวรเกิดความเข้มแข็งอย่างยั่งยืน ทำให้วัฒนธรรมประเพณีอันดีงามได้รับการ สืบทอด และต่อยอด โดยการน้อมนำหลักคุณธรรมจริยธรรม ให้อยู่ในวิถีชีวิตประจำวันของคนในชุมชน ทำให้มีการจัดประเพณีพิธีกรรมต่าง ๆ สืบต่อเนื่องกันมาไม่ได้ขาด





การจัดกิจกรรมในสถานการณ์การแพร่ระบาดของโรคติดเชื้อไวรัสโคโรนา ๒๐๑๙ (COVID-19)

ได้จัดกิจกรรมในการส่งเสริมคุณธรรม โดยเน้นกิจกรรมจิตอาสาในการสร้างประโยชน์ให้กับสังคม ส่งเสริมความมีน้ำใจไมตรี และการเอื้อเฟื้อเผื่อแผ่ โดยดำเนินการส่งมอบสิ่งของ เครื่องอุปโภคบริโภค ให้ประชาชนที่ได้รับผลกระทบจากการแพร่ระบาดของโรคติดเชื้อไวรัสโคโรนา ๒๐๑๙ (Covid-19) โดยได้จัดทำกิจกรรม/โครงการต่าง ๆ อาทิ โครงการเดินตามรอยพระราชา ส่งต่อกำลังใจ ร่วมสร้างอัตลักษณ์ มีน้ำใจ ช่วยเหลือเกื้อกูล ชุมชนคุณธรรมจังหวัดตาก กิจกรรม “ตู้แบ่งปัน” แบ่งปันน้ำใจสู้ภัยโควิด ๑๙ ในพื้นที่ชุมชนคุณธรรม ๑๓ อำเภอ และภายหลังสถานการณ์เริ่มคลี่คลาย ได้ดำเนินกิจกรรมฟื้นฟูชุมชนโดยใช้มิติทางวัฒนธรรม และคุณธรรม ผ่านโครงการสืบสาน รักษา ต่อยอดศาสตร์พระราชาสู่การท่องเที่ยวเชิงวัฒนธรรมอย่างยั่งยืน และโครงการพัฒนาต่อยอดทุนทางวัฒนธรรมตามรอยศาสตร์พระราชาเพื่อชุมชนเข้มแข็งอย่างยั่งยืน ของชุมชนคุณธรรมน้อมนำหลักปรัชญาของเศรษฐกิจพอเพียง ขับเคลื่อนด้วยพลังบวร ในพื้นที่ชุมชนคุณธรรม ๙ อำเภอ จำนวน ๑๐ ชุมชน ของจังหวัดตาก



จังหวัดนครสวรรค์ โดยคณะอนุกรรมการส่งเสริมคุณธรรมระดับจังหวัด ซึ่งมีผู้ว่าราชการจังหวัดเป็นประธานได้ร่วมกับทุกภาคส่วนในจังหวัดขับเคลื่อนแผนปฏิบัติการส่งเสริมคุณธรรมจังหวัด ประจำปี ๒๕๖๓ มีผลการดำเนินงาน ดังนี้



ด้านหลักธรรมทางศาสนา

ส่งเสริมกิจกรรมทางศาสนา เช่น วันสำคัญทางศาสนา กิจกรรมสวดมนต์ข้ามปี เพื่อให้คนในชุมชนได้เข้ามามีส่วนร่วม และนำหลักธรรมคำสอนต่าง ๆ ไปปรับใช้ในชีวิตประจำวัน ส่งผลให้ประชาชนเข้าร่วมกิจกรรมทางศาสนาในพื้นที่จำนวนมาก พฤติกรรมของคนในชุมชนเปลี่ยนไปในทิศทางที่ดีขึ้น เช่น การงดเหล้าในช่วงเทศกาลเข้าพรรษา





ด้านหลักปรัชญาของเศรษฐกิจพอเพียง

ส่งเสริมแนวทางตามหลักปรัชญาของเศรษฐกิจพอเพียงไปสู่การปฏิบัติแก่คนในชุมชน ในเวทีการประชุมต่าง ๆ ส่งผลให้ประชาชนได้นำหลักปรัชญาของเศรษฐกิจพอเพียงไปสู่การปฏิบัติ ในการดำรงชีวิต เช่น การปลูกพืชผักสวนครัวไว้บริโภคในครัวเรือน





ด้านวิถีวัฒนธรรมไทยที่ดีงาม

ส่งเสริมกิจกรรมการท่องเที่ยวเชิงวัฒนธรรม เพื่อถ่ายทอดและดำรงรักษาไว้ซึ่งวิถีวัฒนธรรมไทย สามารถอนุรักษ์วิถีวัฒนธรรม ให้คงอยู่กับชุมชน และสร้างรายได้ให้กับชุมชนจากการท่องเที่ยว

การจัดกิจกรรมในสถานการณ์การแพร่ระบาดของโรคติดเชื้อไวรัสโคโรนา ๒๐๑๙ (COVID-19)

สำนักงานวัฒนธรรมและหน่วยงานที่เกี่ยวข้อง ได้ร่วมบูรณาการพลัง “บวร” เพื่อบรรเทาความเดือดร้อนจากสถานการณ์การแพร่ระบาดของโรคติดเชื้อไวรัสโคโรนา ๒๐๑๙ โดยมีกิจกรรมที่สำคัญในชุมชน เช่น กิจกรรมโรงทาน กิจกรรมตู้ปันสุข กิจกรรมสอนทำหน้ากากอนามัย ผลิตสื่อรณรงค์ป้องกันโรคโควิค-๑๙ เป็นต้น



จังหวัดน่าน โดยคณะอนุกรรมการส่งเสริมคุณธรรมระดับจังหวัด ซึ่งมีผู้ว่าราชการจังหวัดเป็นประธานได้ร่วมกับทุกภาคส่วนในจังหวัดขับเคลื่อนแผนปฏิบัติการส่งเสริมคุณธรรมจังหวัด ประจำปี ๒๕๖๓ มีผลการดำเนินงาน ดังนี้



ด้านหลักธรรมทางศาสนา

สร้างการรับรู้ให้กับชุมชน องค์กร อำเภอ จังหวัด ในด้านหลักธรรมทางศาสนา โดยมีกิจกรรม ดังนี้ ๑) การทำบุญตักบาตรในวันสำคัญทางพระพุทธศาสนา ๒) การปฏิบัติธรรมในวันธรรมสวนะ ๓) การส่งเสริมคุณธรรม จริยธรรมแก่เด็กและเยาวชน และ ๔) การจัดกิจกรรมในวันสำคัญของสถาบันพระมหากษัตริย์และพระบรมวงศานุวงศ์ ส่งผลให้คนในสังคมอยู่กันด้วยความสงบสุข เป็นสังคมการเอื้อเฟื้อเผื่อแผ่ ช่วยเหลือซึ่งกันและกัน

ด้านหลักปรัชญาของเศรษฐกิจพอเพียง

จัดประชุมสร้างความรู้ความเข้าใจในเรื่องของเศรษฐกิจพอเพียง ดังนี้ ๑) การจัดทำบัญชีครัวเรือน ๒) การปลูกพืชผักสวนครัว ๓) การทำเกษตรทฤษฎีใหม่ ๔) การนำองค์ความรู้จากภูมิปัญญาท้องถิ่นมาถ่ายทอดให้กับคนในชุมชน ๕) การจัดตั้งกลุ่มทอผ้าในชุมชน ส่งผลให้การดำเนินชีวิตตามหลักปรัชญาของเศรษฐกิจพอเพียง มีการปลูกพืชผักสวนครัวในครัวเรือนมากยิ่งขึ้น โดยยึดหลักคุณธรรม ๔ ประการในการดำเนินชีวิต พอเพียง มีวินัย สุจริต จิตอาสา







ด้านวิถีวัฒนธรรมไทยที่ดีงาม

สร้างความรู้ความเข้าใจให้กับคนในชุมชน หน่วยงานต่าง ๆ ในชุมชนเพื่ออนุรักษ์ สืบสานขนบธรรมเนียมประเพณีที่ดีงามของท้องถิ่น เช่น ประเพณีการสู่ขวัญข้าว ประเพณีการแข่งเรือ ฯลฯ ส่งผลให้มีการรักษาขนบธรรมเนียมประเพณีที่ดีงามของท้องถิ่น ทำให้คนในชุมชนเกิดความรัก หวงแหน และรักษาขนบธรรมเนียมประเพณีของท้องถิ่นให้คงอยู่สืบไป





การจัดกิจกรรมในสถานการณ์การแพร่ระบาดของโรคติดเชื้อไวรัสโคโรนา ๒๐๑๙ (COVID-19)

๑. บูรณาการหน่วยงานภาครัฐและเอกชนร่วมกับเครือข่ายพลัง “บวร” โดยชุมชนคุณธรรมจัดกิจกรรมส่งต่อกำลังใจ ร่วมสร้างอัตลักษณ์ไทยมีน้ำใจช่วยเหลือเกื้อกูลโดยพลัง “บวร” เพื่อบรรเทาความเดือดร้อนของประชาชนในสถานการณ์การแพร่ระบาดของโรคติดเชื้อโควิด-๑๙ โดยมีการจัดตั้งโรงทานตามพระบัญชาของสมเด็จพระสังฆราช

๒. จัดหาเครื่องอุปโภค บริโภคเป็นผลิตภัณฑ์ในชุมชนเพื่อจัดทำเป็นชุดสิ่งของช่วยเหลือผู้ได้รับผลกระทบในพื้นที่ (ถุงยังชีพ) จำนวน ๘๐๓ ราย ๑๐๓ ชุมชน

๓. แลกเปลี่ยนสิ่งของ อาหารและเครื่องใช้จำเป็นในการดำรงชีวิตสำหรับอุปโภค บริโภคระหว่างกันในระดับต่าง ๆ

๔. สนับสนุนกิจกรรมเพื่อสร้างวัฒนธรรมแห่งการแบ่งปัน “ตู้ปันสุข” โดยนำพลัง “บวร” และสภาวัฒนธรรมจัดหาตู้ปันสุขสำหรับประชาชนในพื้นที่

๕. บูรณาการกับกระทรวงมหาดไทยในการผลิตหน้ากากอนามัยแบบผ้าของชุมชนคุณธรรม

จังหวัดพะเยา โดยคณะอนุกรรมการส่งเสริมคุณธรรมระดับจังหวัด ซึ่งมีผู้ว่าราชการจังหวัดเป็นประธานได้ร่วมกับทุกภาคส่วนในจังหวัดขับเคลื่อนแผนปฏิบัติการส่งเสริมคุณธรรมจังหวัด ประจำปี ๒๕๖๓ มีผลการดำเนินงาน ดังนี้



ด้านหลักธรรมทางศาสนา

ส่งเสริมให้ชุมชน องค์กร และอำเภอคุณธรรมทั้ง ๓ ระดับ คือ ระดับส่งเสริม คุณธรรม และต้นแบบ จัดกิจกรรมในวันสำคัญทางศาสนา วันธรรมสวนะ ปฏิบัติธรรม รักษาศีล กิจกรรมเทิดทูนสถาบันพระมหากษัตริย์ ส่งผลให้คนในชุมชน องค์กร อำเภอคุณธรรม จังหวัดพะเยา ปฏิบัติตนตามหลักธรรมทางศาสนาที่ตนนับถือ ละเว้นอบายมุข เกิดสิ่งดีงามขึ้นในชุมชน



ด้านหลักปรัชญาของเศรษฐกิจพอเพียง

ส่งเสริมให้ชุมชน องค์กร และอำเภอคุณธรรมทั้ง ๓ ระดับ คือ ระดับส่งเสริม คุณธรรม และต้นแบบ จัดกิจกรรมเสริมสร้างเยาวชนจิตอาสาพัฒนาชุมชน (เยาวชนต้นกล้าความดี วิถีพอเพียง) จัดกิจกรรมเปิดศูนย์เรียนรู้ด้านเศรษฐกิจพอเพียง ให้คนในชุมชนอื่นมาศึกษาดูงาน จัดอบรมการทำโคมล้านนา เพื่อสร้างอาชีพให้กับผู้สูงอายุของคนในชุมชน ส่งผลให้คนในชุมชนดำเนินชีวิตด้วยความพอประมาณ เสียสละ อดทน เอื้อเฟื้อเผื่อแผ่ ช่วยเหลือแบ่งปัน มีการรวมกลุ่มอาชีพ สร้างรายได้ให้แก่คนในชุมชน และใช้หลักปรัชญาของเศรษฐกิจพอเพียงมาปฏิบัติในชีวิตประจำวัน มีศูนย์เรียนรู้ด้านเศรษฐกิจพอเพียงจากคนรุ่นใหม่เพิ่มมากขึ้น









ด้านวิถีวัฒนธรรมไทยที่ดีงาม

ส่งเสริม สนับสนุน งานประเพณีที่สำคัญของชุมชนคุณธรรม เช่น งานประเพณีสรงน้ำพระธาตุ งานสลากภัต งานสงกรานต์ปีใหม่เมือง งานลอยกระทงล้านนา เป็นต้น ส่งผลให้คนในชุมชนมีความรัก มีความภาคภูมิใจ ร่วมกันอนุรักษ์สืบสานวิถีวัฒนธรรม อัตลักษณ์ของท้องถิ่น ค้นหาผลิตภัณฑ์ใหม่ ๆ ของชุมชนและนำทุนทางวัฒนธรรมมาต่อยอดสร้างสรรค์เป็นสินค้าและบริการที่น่าสนใจ พร้อมเป็นเจ้าบ้านที่ดี ต้อนรับผู้มาเยือนชุมชน





การจัดกิจกรรมในสถานการณ์การแพร่ระบาดของโรคติดเชื้อไวรัสโคโรนา ๒๐๑๙ (COVID-19)

สำนักงานวัฒนธรรมจังหวัดพะเยา ร่วมกับเครือข่ายชุมชนคุณธรรม สภาวัฒนธรรม และเครือข่ายพลังบวรในพื้นที่ชุมชนคุณธรรม จัดโครงการเดินตามรอยพระราชาส่งต่อกำลังใจ ร่วมสร้างอัตลักษณ์ไทยมีน้ำใจช่วยเหลือเกื้อกูล โดยมีวัตถุประสงค์เพื่อช่วยเหลือผู้พิการ ผู้ยากไร้ และผู้ที่ได้รับผลกระทบในสถานการณ์แพร่ระบาดของโรคติดเชื้อไวรัสฯ และส่งเสริมให้คนในชุมชนมีความรัก ความสามัคคี มีน้ำใจ ช่วยเหลือ แบ่งปัน เอื้ออาทรกัน พึ่งพาอาศัยกัน เพื่อให้เกิดสังคมแห่งความสุข โดยจัดกิจกรรม ดังนี้

๑. แจกถุงยังชีพให้แก่ประชาชนในพื้นที่ชุมชนคุณธรรมฯ ต้นแบบ จำนวน ๖๐ ชุมชน ๆ ละ ๒ แห่ง รวมทั้งหมด ๑๒๐ แห่ง ซึ่งเป็นผู้ที่ได้รับผลกระทบในสถานการณ์แพร่ระบาดของโรคติดเชื้อไวรัสฯ

๒. แลกเปลี่ยนสิ่งของอุปโภคบริโภคและผลิตภัณฑ์ระหว่างชุมชนคุณธรรมฯ จำนวน ๗ ครั้ง ใน ๓ ระดับ ได้แก่ ระดับตำบล ระดับอำเภอ และระดับจังหวัด รวมทั้งหมด ๑๔ แห่ง

๓. จัดทำตู้ปันสุขเพื่อแบ่งปันสิ่งของให้แก่ประชาชนในพื้นที่ชุมชนคุณธรรมที่ได้รับผลกระทบในพื้นที่ชุมชนคุณธรรมฯ จังหวัดพะเยา

๔. ชุมชนคุณธรรม น้อมนำหลักปรัชญาของเศรษฐกิจพอเพียง ขับเคลื่อนด้วยพลังบวร จังหวัดพะเยา จำนวน ๓๒ แห่ง จัดทำหน้ากากอนามัยแบบผ้า จำนวน ๑๐,๐๐๐ ชิ้น แจกจ่ายให้คนในชุมชน ในยามที่ขาดแคลน

จังหวัดพิจิตร โดยคณะอนุกรรมการส่งเสริมคุณธรรมระดับจังหวัด ซึ่งมีผู้ว่าราชการจังหวัดเป็นประธานได้ร่วมกับทุกภาคส่วนในจังหวัดขับเคลื่อนแผนปฏิบัติการส่งเสริมคุณธรรมจังหวัด ประจำปี ๒๕๖๓ มีผลการดำเนินงาน ดังนี้

ด้านหลักธรรมทางศาสนา

ร่วมกับคณะสงฆ์และชุมชนคุณธรรมฯ จัดกิจกรรมการจัดตั้งตู้ปันสุขมอบถุงยังชีพ ภายใต้โครงการศูนย์ศึกษาพระพุทธศาสนาวันอาทิตย์ โครงการลานธรรม ลานวิถีไทย โครงการบรรพชาอุปสมบทพระภิกษุสามเณรและบวชศีลจาริณีภาคฤดูร้อน เฉลิมพระเกียรติฯ จัดกิจกรรมทำบุญเนื่องในวันสำคัญทางศาสนา ประกวดสวดมนต์หมู่ทำนองสรภัญญะและปฏิบัติธรรมเฉลิมพระเกียรติฯ ส่งผลให้ประชาชนในพื้นที่มีหลักในการดำเนินชีวิตโดยการประยุกต์ และน้อมนำหลักธรรมทางศาสนาของแต่ละศาสนาที่ตนเองนับถือ มาปรับใช้เป็นแนวทางในการประพฤติตน ในการอยู่ร่วมสังคมกับผู้อื่น ซึ่งศาสนาทุกศาสนาสอนให้ทุกคนเป็นคนดี ละเว้นความชั่ว โดยใช้คุณธรรมหลัก ๔ ประการ คือ ความพอเพียง วินัย สุจริต จิตอาสา ส่งผลให้ชุมชน สังคมมีความเข้มแข็งเกิดบรรยากาศของความรัก ความสามัคคี ความเอื้ออาทรต่อกัน ทำให้ชุมชน เป็นชุมชนและสังคมแห่งสันติสุข และสามารถผ่านพ้นจากสถานการณ์การแพร่ระบาดของโรคโควิด-๑๙ โดยการช่วยเหลือซึ่งกันและกัน







ด้านหลักปรัชญาของเศรษฐกิจพอเพียง

จัดโครงการเดินตามรอยพระราชา ส่งต่อกำลังใจร่วมสร้างอัตลักษณ์ไทยมีน้ำใจช่วยเหลือเกื้อกูล (กิจกรรมมอบชุดอุปโภคบริโภค ให้กับประชาชนผู้ได้รับผลกระทบจากการแพร่ระบาดของโรคติดเชื้อไวรัสโคโรนา ๒๐๑๙) ค่ายเยาวชนสมานฉันท์ (การอบรมให้ความรู้ด้านคุณธรรม จริยธรรม และหลักปรัชญาของเศรษฐกิจพอเพียง) โครงการเวทีสัญจรผู้สูงอายุ การสนับสนุนสินค้าและบริการทางวัฒนธรรม และส่งเสริมคุณธรรมสำหรับเครือข่ายผู้สูงอายุ โครงการสืบสาน รักษา ต่อยอดศาสตร์พระราชาสู่การท่องเที่ยวเชิงวัฒนธรรมอย่างยั่งยืน “บวร On Tour” ส่งผลให้ประชาชนในพื้นที่มีหลักในการพัฒนาคุณภาพชีวิตโดยนำหลักปรัชญาของเศรษฐกิจพอเพียง มาประยุกต์ใช้ในการดำรงชีวิตประจำวัน และหลักในการประกอบอาชีพเศรษฐกิจชุมชนมีความเข้มแข็ง สามารถพึ่งพาตนเองด้วยการยึดหลักพอประมาณ มีเหตุผลและมีภูมิคุ้มกัน มีรายได้ พอมี พออยู่ พอกิน สามารถพึ่งพาตนเองได้ และรู้จักการแบ่งปันน้ำใจช่วยเหลือผู้อื่น







ด้านวิถีวัฒนธรรมไทยที่ดีงาม

จัดโครงการเยี่ยมบ้าน วัด โรงเรียน ในวันธรรมสวนะ (วันพระ) จังหวัดพิจิตร (กิจกรรมทำบุญตักบาตร จิตอาสาสอนมารยาทไทยให้แก่นักเรียน ตอบคำถามเพื่อรับอุปกรณ์การเรียนและทุนการศึกษา) โครงการส่งเสริมอัตลักษณ์ไทยสวมใส่ผ้าไทยพิจิตร รณรงค์ตามแนวทางปฏิบัติเกี่ยวกับเทศกาล ประเพณี พิธีกรรมทางศาสนาและพิธีการต่าง ๆ ในช่วงสถานการณ์โควิด-๑๙ ส่งผลให้ประชาชนในพื้นที่ดำรงชีวิตตามวิถีวัฒนธรรมอันดีงาม มีความเอื้ออาทร มีน้ำใจให้แก่กัน เกิดความรัก ความหวงแหน เกิดการสืบสาน รักษา ต่อยอด นำทุนทางวัฒนธรรมที่เป็นทั้งภูมิสังคม ภูมิปัญญา และภูมิทางวัฒนธรรมของท้องถิ่นมาต่อยอดให้เกิดคุณค่าและมูลค่าอย่างสร้างสรรค์ เกิดการสร้างงาน สร้างรายได้ในชุมชน และสอดคล้องกับแนวทางปฏิบัติในช่วงสถานการณ์โควิด-๑๙

การจัดกิจกรรมในสถานการณ์การแพร่ระบาดของโรคติดเชื้อไวรัสโคโรนา ๒๐๑๙ (COVID-19)

จัดทำหน้ากากอนามัยแบบผ้า โดยร่วมกับองค์กรปกครองส่วนท้องถิ่นและชุมชนคุณธรรมเพื่อแจกจ่ายให้กับชุมชนคุณธรรมฯ การผลิตสื่อวีดิทัศน์ แนวทางการป้องกันโรคร่วมกับชุมชน กิจกรรมมอบชุดอุปโภคบริโภคให้กับประชาชนผู้ได้รับผลกระทบจาการแพร่ระบาดของโรค กิจกรรมการจัดตั้งตู้ปันสุข วัฒนธรรมปันสุข ปันน้ำใจ ห่วงใยชุมชน การจัดตั้งโรงทานตามพระบัญชาของสมเด็จพระสังฆราช ส่งเสริมให้พลังบวรของชุมชนคุณธรรมร่วมเป็นสื่อบุคคลประชาสัมพันธ์แนวทางการปฏิบัติที่เกี่ยวกับเทศกาล ประเพณี พิธีกรรมทางศาสนาและพิธีการต่าง ๆ ในช่วงสถานการณ์โควิด-๑๙

จังหวัดพิษณุโลก โดยคณะอนุกรรมการส่งเสริมคุณธรรมระดับจังหวัด ซึ่งมีผู้ว่าราชการจังหวัดเป็นประธานได้ร่วมกับทุกภาคส่วนในจังหวัดขับเคลื่อนแผนปฏิบัติการส่งเสริมคุณธรรมจังหวัด ประจำปี ๒๕๖๓ มีผลการดำเนินงาน ดังนี้





ด้านหลักธรรมทางศาสนา

จัดโครงการ/กิจกรรม เนื่องในวันสำคัญทางศาสนา เช่น การทำบุญตักบาตร เทศน์มหาชาติ ผ่านการดำเนินงานโดยหน่วยงานที่เกี่ยวข้อง เช่น สำนักงานวัฒนธรรมจังหวัดพิษณุโลก สำนักงานพระพุทธศาสนาจังหวัดพิษณุโลก จัดโครงการ/กิจกรรมส่งเสริมศาสนาต่าง ๆ ในจังหวัดพิษณุโลก เช่น โครงการรวมพลังทางศาสนา เสริมสร้างความสมานฉันท์เฉลิมพระเกียรติ สมเด็จพระนางเจ้าสิริกิติ์ พระบรมราชินีนาถ พระบรมราชชนนีพันปีหลวง ๑๒ สิงหาคม ๒๕๖๓ ส่งผลให้ประชาชนได้รับการปลูกฝังศีลธรรม จริยธรรม ผ่านการเข้าร่วมกิจกรรมโครงการด้านศาสนา สังคมเกิดความสงบสุข จากการที่สถาบันทางศาสนา มีความเข้มแข็ง มีบทบาทต่อการขับเคลื่อนทางสังคม ลดปัญหาทางสังคมด้านต่าง ๆ สะท้อนจากรายงานผลการดำเนินงานของหน่วยงานต่าง ๆ ในจังหวัดพิษณุโลก



ด้านหลักปรัชญาของเศรษฐกิจพอเพียง

จัดโครงการ/กิจกรรมต่าง ๆ ได้แก่ ส่งเสริมด้านหลักปรัชญาของเศรษฐกิจพอเพียง เช่น กิจกรรม “พิษณุโลก ปลูกรัก ปลูกผัก ใช้หลัก บวร สู้วิกฤตโควิด-๑๙” ส่งเสริมภูมิคุ้มกันด้านเศรษฐศาสตร์ภาคครัวเรือน เช่น กิจกรรมอบรมการจัดทำบัญชีครัวเรือนภายในชุมชน ส่งผลให้ประชาชนมีภูมิคุ้มกันในการดำเนินชีวิต สามารถพึ่งพาตัวเองได้ในยามวิกฤติ เช่น สถานการณ์โควิด-๑๙ ทุกภาคส่วนสามารถรับมือกับสถานการณ์ได้ ลดปัญหาทางเศรษฐกิจ ปัญหาหนี้สิน อยู่ดีมีสุข ชี้วัดได้จากการลงพื้นที่สำรวจชุมชน









ด้านวิถีวัฒนธรรมไทยที่ดีงาม

จัดโครงการ/กิจกรรมส่งเสริมศิลปะ วัฒนธรรมของไทยและของท้องถิ่น เช่น กิจกรรมเนื่องในวันสำคัญตามประเพณี อย่างวันสงกรานต์ วันลอยกระทง โครงการส่งเสริม อนุรักษ์ สืบสานทางประวัติศาสตร์ เช่น การจัดงานแผ่นดินสมเด็จพระนเรศวรมหาราชกาชาดพิษณุโลก ส่งผลให้ประชาชนเกิดสำนักรักหวงแหนในประวัติศาสตร์ ประเพณี วิถีวัฒนธรรม สังคมเกิดความสุขสงบ จากการที่ประชาชนปฏิบัติตามประเพณี วิถีวัฒนธรรมที่ดีงาม กระตุ้นสร้างการรับรู้ เกิดทัศนคติที่ดี มีความภาคภูมิใจต่อประเพณี วิถีวัฒนธรรม

การจัดกิจกรรมในสถานการณ์การแพร่ระบาดของโรคติดเชื้อไวรัสโคโรนา ๒๐๑๙ (COVID-19)

ได้จัดโครงการ/กิจกรรมต่าง ๆ เพื่อบรรเทาความเดือดร้อนของประชาชน โดยมีการใช้หลักคุณธรรมที่สำคัญอย่างการมีความพอเพียง มีวินัย สุจริต และมีจิตอาสามาขับเคลื่อนโครงการต่าง ๆ ที่สำคัญ อย่างโครงการรวมพลังจัดทำหน้ากากอนามัยแบบผ้า การเปิดศูนย์บริการลงทะเบียนเยียวยา ตามมาตรการเยียวยา กิจกรรมแบ่งปันน้ำใจช่วยลิเกไทยเมืองสองแคว รวมไปถึงการประชาสัมพันธ์ รณรงค์การป้องกันตนเองและลดการแพร่กระจายเชื้อผ่านสื่อช่องทางต่าง ๆ





“บริษัทในกลุ่มสมบูรณ์ ได้ดำเนินธุรกิจภายใต้หลัก ๓ สมบูรณ์ คือ

๑. คนสมบูรณ์ คือ สร้างคุณค่าต่อตนเอง องค์กร และสังคม

๒. ธุรกิจสมบูรณ์ คือ สร้างมูลค่า ตอบสนองผู้มีส่วนได้เสีย

๓. ชุมชนสมบูรณ์ คือ สร้างโอกาสเพื่อสังคมที่เข้มแข็ง

ที่เราเอาคนสมบูรณ์ขึ้นก่อน ก็เพราะทุกสิ่งทุกอย่างเกิดจากคน ถ้าคนเราไม่ดี ไม่เก่ง ไม่สมบูรณ์ ธุรกิจย่อมเกิดขึ้นไม่ได้ ชุมชนสมบูรณ์ก็ย่อมเกิดขึ้นไม่ได้เช่นกัน”

บริษัท สมบูรณ์ แอ๊ดวานซ์ เทคโนโลยี จำกัด (มหาชน)

(จากหนังสือ “องค์ความรู้ ๒๐ องค์กรต้นแบบคุณธรรม พ.ศ. ๒๕๖๒”)

จังหวัดเพชรบูรณ์ โดยคณะอนุกรรมการส่งเสริมคุณธรรมระดับจังหวัด ซึ่งมีผู้ว่าราชการจังหวัดเป็นประธานได้ร่วมกับทุกภาคส่วนในจังหวัดขับเคลื่อนแผนปฏิบัติการส่งเสริมคุณธรรมจังหวัด ประจำปี ๒๕๖๓ มีผลการดำเนินงาน ดังนี้





ด้านหลักธรรมทางศาสนา

สร้างความเข้มแข็งของ “บวร” ด้วยการบูรณาการร่วมกันของทุกภาคส่วนที่เกี่ยวข้อง และมีแนวทางการดำเนินงานไปในทิศทางเดียวกัน ซึ่งชุมชนและองค์กรได้นำหลัก “บวร” มาบูรณาการกับผู้นำชุมชน ผู้นำองค์กร เป็นแกนนำสำคัญ ในการเผยแพร่ศาสนา ทำให้คนในชุมชนมีความยึดมั่นปฏิบัติตามหลักธรรมทางศาสนา เกิดความสงบสุขในชุมชน ปัญหาต่าง ๆ หรือสิ่งไม่ดีในชุมชนลดลงหรือหมดไป จำนวนคนรักษาศีลเข้าวัด ปฏิบัติธรรม เพิ่มขึ้นร้อยละ ๙๐ ไม่เกิดปัญหาความรุนแรงในชุมชน เช่น ปัญหาอาชญากรรม ปัญหาลักขโมย ปัญหาการทะเลาะวิวาท ปัญหายาเสพติด เป็นต้น



ด้านหลักปรัชญาของเศรษฐกิจพอเพียง

คนในชุมชนน้อมนำหลักปรัชญาของเศรษฐกิจพอเพียงมาใช้ในการพัฒนาคุณภาพชีวิต ให้มีความอยู่ดีมีสุข อดทน อดออม ขยัน ไม่โลภ ไม่เบียดเบียนผู้อื่น มีความพอประมาณ รู้จักพึ่งพาตนเอง ประกอบสัมมาอาชีพสร้างรายได้ มีเหตุมีผล มีภูมิคุ้มกันในตัวที่ดี มีรายได้เพิ่มขึ้นหนี้สินลดลง มีการรวมกลุ่มพัฒนาอาชีพดูแลผู้มีรายได้น้อยด้วยการสร้างงาน สร้างกลุ่มอาชีพ กลุ่มทอผ้า กลุ่มผลิตภัณฑ์สินค้าสมุนไพร จากการประเมินพบว่ารายได้เฉลี่ยต่อครัวเรือน แต่ก่อน ๓,๐๐๐ บาท เพิ่มขึ้นเป็น ๓,๕๐๐ บาท จำนวนหนี้สินเฉลี่ยต่อครัวเรือนลดลง แต่ก่อน ๓๐,๐๐๐ บาท ลดลงเหลือ ๒๐,๐๐๐ บาท





ด้านวิถีวัฒนธรรมไทยที่ดีงาม

ผู้นำชุมชม และผู้นำหน่วยงาน ได้ดำเนินการสืบสานและอนุรักษ์สืบทอดศิลปวัฒนธรรมประเพณีของท้องถิ่น วัฒนธรรมประเพณีไทย ได้แก่ การแต่งกายด้วยชุดผ้าไทย งานกิจกรรมประเพณี เช่น ประเพณีกวนข้าวทิพย์ ประเพณีลอยกระทง ประเพณีสงกรานต์ เป็นต้น ส่งผลให้ประชาชนมีจิตสำนึก ส่งเสริมค่านิยมและอัตลักษณ์ ความเป็นไทย ผ่านพื้นที่และกิจกรรมทางวัฒนธรรมประเพณีไทย





การจัดกิจกรรมในสถานการณ์การแพร่ระบาดของโรคติดเชื้อไวรัสโคโรนา ๒๐๑๙ (COVID-19)

ได้ดำเนินการจัดกิจกรรม การฝึกอบรมการทำหน้ากากอนามัย เพื่อป้องกันการแพร่กระจายของเชื้อไวรัสโคโรนา ๒๐๑๙ (COVID-19) ตามโครงการขับเคลื่อนแผนแม่บทและแผนปฏิบัติการส่งเสริมคุณธรรมแห่งชาติ ฉบับที่ ๑ (พ.ศ. ๒๕๕๙ - ๒๕๖๔) ประจำปีงบประมาณ พ.ศ. ๒๕๖๓ จังหวัดเพชรบูรณ์ ในวันที่ ๓๐ มีนาคม ๒๕๖๓ ณ วัดเพชรวราราม ตำบลในเมือง อำเภอเมืองเพชรบูรณ์

จังหวัดแพร่ โดยคณะอนุกรรมการส่งเสริมคุณธรรมระดับจังหวัด ซึ่งมีผู้ว่าราชการจังหวัดเป็นประธานได้ร่วมกับทุกภาคส่วนในจังหวัดขับเคลื่อนแผนปฏิบัติการส่งเสริมคุณธรรมจังหวัด ประจำปี ๒๕๖๓ มีผลการดำเนินงาน ดังนี้

ด้านหลักธรรมทางศาสนา

จัดกิจกรรมเข้าวัดปฏิบัติธรรมในวันพระ และวันสำคัญทางพระพุทธศาสนา กิจกรรมตักบาตรบนเมฆ (กำแพงเมือง) ทุกวันพุธ และกิจกรรมค่ายเยาวชนสมานฉันท์ ส่งผลให้ประชาชนน้อมนำหลักธรรมทางศาสนาที่ตนนับถือ เป็นเครื่องมือในการสร้างสติ สมาธิ และปัญญา ปฏิบัติในชีวิตประจำวัน ทำให้สังคมมีความสามัคคีปรองดอง ด้วยการทำกิจกรรมทางพระพุทธศาสนาร่วมกัน





ด้านหลักปรัชญาของเศรษฐกิจพอเพียง

ขอความร่วมมือส่วนราชการ รัฐวิสาหกิจ วัด ศาสนสถาน สถานศึกษา ในพื้นที่จังหวัดแพร่ ประชาสัมพันธ์เชิญชวนประชาชนดำเนินการสร้างความมั่นคงทางอาหารตามแนวทางปรัชญาของเศรษฐกิจพอเพียง ปลูกพืชผักสวนครัวเพื่อยังชีพ ส่งผลให้ส่วนราชการ รัฐวิสาหกิจ วัด ศาสนสถาน สถานศึกษา ในพื้นที่จังหวัดแพร่ เกิดความมั่นคงทางอาหาร สร้างรายได้ ลดรายจ่ายในครัวเรือน เกิดสังคมแห่งความเอื้อเฟื้อ แบ่งบัน อยู่เย็นเป็นสุข





ด้านวิถีวัฒนธรรมไทยที่ดีงาม

จัดกิจกรรมเทิดทูนสถาบันพระมหากษัตริย์ กิจกรรมจิตอาสา Big Cleaning และการประกาศยกย่องเชิดชูเกียรติ ส่งเสริมคนดีมีคุณธรรม ส่งผลให้ประชาชนเกิดสำนึกความเป็นไทย เกิดความรักและเทิดทูนสถาบันชาติ ศาสนา พระมหากษัตริย์ ดำรงชีวิตตามแนวทางวิถีวัฒนธรรมไทย ยิ้ม ไหว้ สวัสดี ขอบคุณ ขอโทษ มีคุณธรรมจริยธรรม สร้างสังคมที่ดี ปลอดอาชญากรรม





การจัดกิจกรรมในสถานการณ์การแพร่ระบาดของโรคติดเชื้อไวรัสโคโรนา ๒๐๑๙ (COVID-19)

ดำเนินการต่าง ๆ ดังนี้

๑. จัดโครงการ “ใจสู่ใจ ชาวแพร่ไม่ทิ้งกัน” โดยเชิญชวนส่วนราชการ รัฐวิสาหกิจ ภาคเอกชน ห้างร้านในจังหวัดแพร่ ร่วมสนับสนุนของใช้จำเป็น นำเครื่องอุปโภค บริโภค ข้าวสาร อาหารแห้ง ไปมอบให้กับประชาชนผู้ยากไร้ ผู้ด้อยโอกาส มีรายได้ต่ำกว่าเกณฑ์ จปฐ. ในพื้นที่จังหวัดแพร่ เพื่อบรรเทาความเดือดร้อนในช่วงที่มีการแพร่ระบาดของไวรัสฯ

๒. จัด “ตู้ปันสุข” โดย เชิญชวนส่วนราชการ รัฐวิสาหกิจ ภาคเอกชน ห้างร้านในจังหวัดแพร่ ร่วมสนับสนุนของใช้จำเป็น นำเครื่องอุปโภค บริโภค ข้าวสาร อาหารแห้ง นำไปวางในตู้ปันสุข จำนวน ๙ แห่ง ประกอบด้วย ศาลากลางจังหวัดแพร่ และที่ว่าการอำเภอ ๘ อำเภอ

จังหวัดแม่ฮ่องสอน โดยคณะอนุกรรมการส่งเสริมคุณธรรมระดับจังหวัด ซึ่งมีผู้ว่าราชการจังหวัดเป็นประธานได้ร่วมกับทุกภาคส่วนในจังหวัดขับเคลื่อนแผนปฏิบัติการส่งเสริมคุณธรรมจังหวัด ประจำปี ๒๕๖๓ มีผลการดำเนินงาน ดังนี้



ด้านหลักธรรมทางศาสนา

จัดกิจกรรมต่าง ๆ ดังนี้ ๑) กิจกรรมเข้าวัดปฏิบัติธรรมในวันธรรมสวนะ ๒) กิจกรรมสวดมนต์ข้ามปี ๓) กิจกรรมในวันสำคัญทางศาสนา คือ วันมาฆบูชา วันวิสาขบูชา และวันเข้าพรรษาและอาสาฬหบูชา ละหมาดทุกวันศุกร์ ๔) อบรมศาสนาและจริยธรรมในโบสถ์คริสต์ทุกวันอาทิตย์ ส่งผลให้ประชาชนมีแนวทางในการดำเนินชีวิตตามหลักธรรมทางศาสนามากยิ่งขึ้น ศาสนสถานเป็นศูนย์กลางในการประกอบพิธีกรรมทางศาสนา ที่มีประชาชนมาร่วมกิจกรรมมากยิ่งขึ้น และเป็นแหล่งเรียนรู้ที่สำคัญด้านประวัติศาสตร์ ศาสนพิธี และหลักธรรม











ด้านหลักปรัชญาของเศรษฐกิจพอเพียง

มีการรวมกลุ่มอาชีพ จัดตั้งกลุ่มออมทรัพย์ของชุมชน การรวมกลุ่มจิตอาสาในชุมชน ทำให้ประชาชนมีรายได้มากยิ่งขึ้น จากการจำหน่ายผลิตภัณฑ์ของชุมชน เช่น ผ้าทอ เครื่องจักรสาน ต้องลายปานซอย และชุมชนมีแนวทางในการสร้างสรรค์ผลิตภัณฑ์เพื่อให้เกิดมูลค่าและสามารถนำไปต่อยอดได้



ด้านวิถีวัฒนธรรมไทยที่ดีงาม

ส่งเสริมการสืบทอด ศิลปะการแสดงของท้องถิ่น ได้แก่ รำไต รำกองมองเชิง นกกิ่งกะหร่า-โต รำดาบ เป็นต้น และส่งเสริมประเพณีวัฒนธรรมของท้องถิ่น ได้แก่ ประเพณีปอยส่างลอง ประเพณีแห่จองพารา ประเพณีเขาวงกต ลอยกระทง ร้อยนกล้านดาว เป็นต้น ส่งผลให้ชุมชนเป็นแหล่งเรียนรู้ทางวัฒนธรรม และสามารถถ่ายทอดองค์ความรู้ทางวัฒนธรรมให้กับเยาวชน และนักท่องเที่ยวได้ เป็นสถานที่ท่องเที่ยวเชิงวัฒนธรรมที่มีอัตลักษณ์ของแต่ละชุมชนอย่างชัดเจน ศิลปะการแสดงของชุมชนสามารถสร้างมูลค่าเชิงการท่องเที่ยวให้กับชุมชน และดึงดูดนักท่องเที่ยวมากยิ่งขึ้น และชุมชนมีความภาคภูมิใจ ในการนำเสนอ ถ่ายทอด และรักษาวัฒนธรรมของท้องถิ่นมากยิ่งขึ้น

การจัดกิจกรรมในสถานการณ์การแพร่ระบาดของโรคติดเชื้อไวรัสโคโรนา ๒๐๑๙ (COVID-19)

ดำเนินกิจกรรมตู้ปันสุขร่วมกับศาสนสถานและชุมชนคุณธรรม โดยจัดตั้งตู้ปันสุขเพื่อแบ่งปันสิ่งของในชุมชน

จังหวัดลำปาง โดยคณะอนุกรรมการส่งเสริมคุณธรรมระดับจังหวัด ซึ่งมีผู้ว่าราชการจังหวัดเป็นประธานได้ร่วมกับทุกภาคส่วนในจังหวัดขับเคลื่อนแผนปฏิบัติการส่งเสริมคุณธรรมจังหวัด ประจำปี ๒๕๖๓ มีผลการดำเนินงาน ดังนี้

ด้านหลักธรรมทางศาสนา

จัดโครงการอบรมคุณธรรม จริยธรรม โดยผู้นำทางศาสนา (ศาสนาพุทธและศาสนาคริสต์) และโครงการจัดงานสัปดาห์ส่งเสริมพระพุทธศาสนาเนื่องในวันสำคัญทางศาสนา (วันมาฆบูชา วันวิสาขบูชา วันอาสาฬหบูชา และวันเข้าพรรษา) เพื่อยึดมั่นในหลักธรรมตามศาสนาที่ตนนับถือปฏิบัติในวิถีชีวิต เกิดความสามัคคี เอื้อเฟื้อเผื่อแผ่ มีการพึ่งพาแบบสังคมเครือญาติ ชุมชนปลอดยาเสพติด









ด้านหลักปรัชญาของเศรษฐกิจพอเพียง

มีการดำเนินโครงการพัฒนาต่อยอดทุนทางวัฒนธรรมตามรอยศาสตร์พระราชา สู่การพัฒนาอย่างยั่งยืน ของชุมชนคุณธรรมน้อมนำหลักปรัชญาของเศรษฐกิจพอเพียง ขับเคลื่อนด้วยพลังบวร โดยใช้ทุนทางวัฒนธรรมในชุมชนสร้างรายได้ โดยการพัฒนาแหล่งท่องเที่ยวทางวัฒนธรรม และผลิตภัณฑ์ทางวัฒนธรรมต่อยอดศาสตร์พระราชาในการสร้างรายได้ให้ชุมชน



ด้านวิถีวัฒนธรรมไทยที่ดีงาม

ต่อยอดทุนทางวัฒนธรรม ถ่ายทอดภูมิปัญญาและพัฒนาให้คนรุ่นใหม่ดำรงไว้ซึ่งวัฒนธรรมที่ดีงาม เช่น โครงการส่งเสริมสนับสนุนการอนุรักษ์ฟื้นฟูขนบธรรมเนียมประเพณีวัฒนธรรมท้องถิ่น โครงการส่งเสริมงานตั้งธรรมหลวงเวียงละกอน (เทศน์มหาชาติ) โครงการพัฒนาต่อยอดทุนทางวัฒนธรรมตามรอยศาสตร์พระราชาเพื่อชุมชนเข้มแข็งอย่างยั่งยืน ของชุมชนคุณธรรมน้อมนำหลักปรัชญาของเศรษฐกิจพอเพียงขับเคลื่อนด้วยพลังบวร เพื่อสืบทอด และต่อยอด โดยการน้อมนำหลักคุณธรรมจริยธรรม ให้อยู่ในวิถีชีวิตประจำวันของคนในชุมชน

การจัดกิจกรรมในสถานการณ์การแพร่ระบาดของโรคติดเชื้อไวรัสโคโรนา ๒๐๑๙ (COVID-19)

ได้จัดกิจกรรมจิตอาสาในการสร้างประโยชน์ให้กับสังคม และการเอื้อเฟื้อเผื่อแผ่ โดยดำเนินการส่งมอบสิ่งของเครื่องอุปโภคบริโภค ให้ประชาชนที่ได้รับผลกระทบจากการแพร่ระบาดของโรคติดเชื้อไวรัสฯ โดยได้จัดทำกิจกรรม/โครงการต่าง ๆ อาทิ โครงการเดินตามรอยพระราชา ส่งต่อกำลังใจ ร่วมสร้างอัตลักษณ์ มีน้ำใจช่วยเหลือเกื้อกูล ชุมชนคุณธรรมจังหวัดลำปาง กิจกรรม “ตู้แบ่งปัน” แบ่งปันน้ำใจ สู้ภัยโควิด-๑๙ ในพื้นที่ชุมชนคุณธรรม ๑๓ อำเภอ และภายหลังสถานการณ์เริ่มคลี่คลาย ได้ดำเนินกิจกรรมฟื้นฟูชุมชนโดยใช้มิติทางวัฒนธรรมและคุณธรรม ผ่านโครงการสืบสาน รักษา ต่อยอดศาสตร์พระราชาสู่การท่องเที่ยวเชิงวัฒนธรรมอย่างยั่งยืน และโครงการพัฒนาต่อยอดทุนทางวัฒนธรรมตามรอยศาสตร์พระราชาเพื่อชุมชนเข้มแข็งอย่างยั่งยืน ของชุมชนคุณธรรมน้อมนำหลักปรัชญาของเศรษฐกิจพอเพียงขับเคลื่อนด้วยพลังบวร ในพื้นที่ชุมชนคุณธรรม ๑๒ อำเภอ จำนวน ๑๒ ชุมชน ของจังหวัดลำปาง





จังหวัดลำพูน โดยคณะอนุกรรมการส่งเสริมคุณธรรมระดับจังหวัด ซึ่งมีผู้ว่าราชการจังหวัดเป็นประธานได้ร่วมกับทุกภาคส่วนในจังหวัดขับเคลื่อนแผนปฏิบัติการส่งเสริมคุณธรรมจังหวัด ประจำปี ๒๕๖๓ มีผลการดำเนินงาน ดังนี้



ด้านหลักธรรมทางศาสนา

จัดกิจกรรมส่งเสริมเครือข่ายทางวัฒนธรรม ชุมชน องค์กรหน่วยงานอื่น ๆ ในการน้อมนำหลักธรรมทางศาสนามาปรับใช้ในชีวิตประจำวัน อาทิเช่น กิจกรรมการเข้าวัดทุกวันสำคัญทางศาสนา กิจกรรมการอบรมคุณธรรมจริยธรรมภายในหน่วยงานในช่วงเทศกาลวันสำคัญทางศาสนา และกิจกรรมการจัดทำโรงทาน แจกถุงยังชีพ เพื่อน้อมนำหลักธรรมทางศาสนามาประพฤติปฏิบัติในชีวิตประจำวัน ส่งผลให้เกิดสิ่งดีงามเพิ่มมากยิ่งขึ้น คนในชุมชนมีความโอบอ้อมอารี ช่วยเหลือเกื้อกูลซึ่งกันและกันปัญหาต่าง ๆ ทางสังคมลดน้อยลงไป วัดหรือศาสนสถานเป็นศูนย์กลางการขับเคลื่อนการพัฒนาชุมชนด้วยพลัง “บวร”



ด้านหลักปรัชญาของเศรษฐกิจพอเพียง

จัดกิจกรรมส่งเสริมช่องทางการจัดจำหน่ายผลิตภัณฑ์และผลิตผลของชุมชน กิจกรรมนี้เป็นการส่งเสริมให้เครือข่ายของแต่ละหน่วยงานมีช่องทางการจัดจำหน่ายผลิตภัณฑ์ เช่น การจัดตลาดวัฒนธรรม ตลาดนัดชุมชน บริเวณศาลากลางจังหวัดลำพูน ตลาดพัฒนาชุมชน และส่งเสริมการปลูกพืชผักสวนครัวรั้วกินได้เพื่อให้มีอาหารสำหรับการบริโภคในช่วงภาวะขาดแคลนจากการระบาดของเชื้อไวรัสโคโรนา ๒๐๑๙







ด้านวิถีวัฒนธรรมไทยที่ดีงาม

จัดกิจกรรมส่งเสริมวิถีวัฒนธรรมท้องถิ่น โดยการส่งเสริมให้ทุกภาคส่วนมีส่วนร่วมในการอนุรักษ์ สืบสาน สืบทอดประเพณีวัฒนธรรมของท้องถิ่นอันดีงาม เพื่อให้คงอยู่และสามารถนำมาสร้างรายได้แก่คนในชุมชนอีกทางหนึ่ง





การจัดกิจกรรมในสถานการณ์การแพร่ระบาดของโรคติดเชื้อไวรัสโคโรนา ๒๐๑๙ (COVID-19)

ส่งเสริมให้ทุกภาคส่วนมีส่วนร่วมในการดำเนินกิจกรรมส่งเสริมคุณธรรมในช่วงการระบาดของเชื้อไวรัสฯ อย่างต่อเนื่องให้ให้เกิดสังคมคุณธรรม อาทิเช่น

๑. กิจกรรมการทำหน้ากากอนามัยเพื่อแจกจ่ายให้แก่ประชาชนในพื้นที่จังหวัดลำพูน ในช่วงที่ขาดแคลนหน้ากากอนามัย โดยแจกจ่ายให้กับประชาชนทั่วไป พระสงฆ์ หน่วยงานต่าง ๆ ซึ่งยังมีส่วนในการช่วยสร้างรายได้ให้แก่ชุมชน

๒. กิจกรรมการจัดทำโรงทานเพื่อช่วยเหลือแก่ผู้ได้รับผลกระทบจากการแพร่ระบาดของเชื้อไวรัสฯ โดยน้อมนำพระดำริของสมเด็จพระอริยวงศาคตญาณ สมเด็จพระสังฆราช สกลมหาสังฆปรินายก เป็นแนวทางในการดำเนินงานโดยบูรณาการร่วมกับชุมชนคุณธรรม หน่วยงานภาครัฐและภาคเอกชน ในการจัดตั้งโรงทาน

๓. กิจกรรมส่งเสริมช่องทางการจัดจำหน่ายผลิตภัณฑ์และผลิตผลของชุมชน กิจกรรมนี้เป็นการส่งเสริมให้เครือข่ายของแต่ละหน่วยงานมีช่องทางการจัดจำหน่ายผลิตภัณฑ์และผลิตผลของชุมชน เช่น การจัดตลาดวัฒนธรรมบริเวณสำนักงานวัฒนธรรมจังหวัดลำพูน ตลาดนัดชุมชนบริเวณศาลากลางจังหวัดลำพูน ตลาดพัฒนาชุมชน เป็นต้น ส่งผลให้ชุมชนเครือข่ายมีรายได้เพื่อจุนเจือครอบครัวอีกทางหนึ่ง

จังหวัดสุโขทัย โดยคณะอนุกรรมการส่งเสริมคุณธรรมระดับจังหวัด ซึ่งมีผู้ว่าราชการจังหวัดเป็นประธานได้ร่วมกับทุกภาคส่วนในจังหวัดขับเคลื่อนแผนปฏิบัติการส่งเสริมคุณธรรมจังหวัด ประจำปี ๒๕๖๓ มีผลการดำเนินงาน ดังนี้



ด้านหลักธรรมทางศาสนา

จัดประชุมคณะอนุกรรมการส่งเสริมคุณธรรมระดับจังหวัด เพื่อจัดทำแผนส่งเสริมคุณธรรม องค์กร หน่วยงาน ชุมชน จัดประชุมจัดทำแผนปฏิบัติการด้านการส่งเสริมคุณธรรมฯ อาทิ แผนปฏิบัติการชุมชนคุณธรรมฯ/แผนปฏิบัติการลานธรรมลานวิถีไทย/แผนปฏิบัติการศูนย์ศึกษาพระพุทธศาสนาวันอาทิตย์ฯ จัดกิจกรรม/โครงการ โดยการขับเคลื่อนของพลัง “บวร” จัดทำโครงการปันสุข เพื่อแก้ไขปัญหาช่วงวิกฤตการแพร่ระบาดของเชื้อไวรัสฯ จัดการยกย่องเชิดชูเกียรติผู้มีผลงานโดดเด่น/บุคคลองค์กรที่สนับสนุนการขับเคลื่อนคุณธรรม ส่งผลให้เกิดชุมชนคุณธรรม ที่สืบสาน รักษา ต่อยอดศาสตร์พระราชา สู่การท่องเที่ยวเชิงวัฒนธรรมอย่างยั่งยืน “บวร On Tour” มีการจัดตั้ง และจำนวนสมาชิก จิตอาสาทุกหมู่บ้าน มีกิจกรรมจิตอาสา ปันบุญ ปันสุข มากขึ้น และประชาชนเกิดความรักความสามัคคีมากขึ้น



ด้านหลักปรัชญาของเศรษฐกิจพอเพียง

ได้ขับเคลื่อนชุมชนคุณธรรม โดยการต่อยอดการท่องเที่ยวเชิงวัฒนธรรมอย่างยั่งยืน “บวร On Tour” หน่วยงานภาครัฐทุกแห่งในจังหวัดสุโขทัย นำศาสตร์พระราชาไปใช้เป็นแนวทางในการปฏิบัติงาน ทุกหมู่บ้านมีโครงการน้อมนำหลักปรัชญาของเศรษฐกิจพอเพียงไปใช้ในการดำเนินชีวิต เช่น การทำไร่นาสวนผสม การลดรายจ่ายเพิ่มรายได้ ส่งผลให้จังหวัดสุโขทัยมีชุมชนการท่องเที่ยวเชิงวัฒนธรรมอย่างยั่งยืน “บวร On Tour” ทุกหมู่บ้านน้อมนำหลักปรัชญาของเศรษฐกิจพอเพียงไปใช้ในการดำเนินชีวิต







ด้านวิถีวัฒนธรรมไทยที่ดีงาม

มีการจัดกิจกรรมเชิดชูสถาบันกษัตริย์ จัดกิจกรรมประเพณีที่เป็นเอกลักษณ์ของจังหวัดสุโขทัย จัดกิจกรรมส่งเสริมสินค้าทางวัฒนธรรม ส่งผลให้ประชาชนเชิดชูสถาบันชาติ ศาสนาและพระมหากษัตริย์ ส่งเสริมให้ประเพณีที่เป็นเอกลักษณ์ของจังหวัดสุโขทัย อยู่สืบต่อไปและรู้จักแพร่หลายมากขึ้น





การจัดกิจกรรมในสถานการณ์การแพร่ระบาดของโรคติดเชื้อไวรัสโคโรนา ๒๐๑๙ (COVID-19)

จัดทำสื่อประชาสัมพันธ์สร้างความรู้ ความเข้าใจ การป้องกัน เฝ้าระวัง และควบคุมโรคติดเชื้อไวรัสฯ โดยใช้พลังบวร กิจกรรมพัฒนาต่อยอดผลิตภัณฑ์วัฒนธรรมไทย และกิจกรรมศูนย์ศึกษาพุทธศาสนาวันอาทิตย์ร่วมใจรวมพลังบวรไทย สู้ภัยโควิด-๑๙





จังหวัดอุตรดิตถ์ โดยคณะอนุกรรมการส่งเสริมคุณธรรมระดับจังหวัด ซึ่งมีผู้ว่าราชการจังหวัดเป็นประธานได้ร่วมกับทุกภาคส่วนในจังหวัดขับเคลื่อนแผนปฏิบัติการส่งเสริมคุณธรรมจังหวัด ประจำปี ๒๕๖๓ มีผลการดำเนินงาน ดังนี้



ด้านหลักธรรมทางศาสนา

ประชาสัมพันธ์ผ่านสื่อต่าง ๆ และลงพื้นที่ในการส่งเสริมให้เด็ก เยาวชน ตลอดจนประชาชนในจังหวัดได้นำหลักธรรมทางศาสนาของตนที่ยึดถือไปปฏิบัติ ในชีวิตประจำวัน รู้จักช่วยเหลือแบ่งปันซึ่งกันและกัน ส่งเสริมสนับสนุนการจัดกิจกรรมทางศาสนาในวันสำคัญทางศาสนาและวันธรรมสวนะ เชิญชวนให้ศาสนิกชนได้ร่วมกิจกรรมทางศาสนา ส่งผลให้มีสิ่งดีงามเกิดขึ้นในจังหวัด มีน้ำใจเอื้อเฟื้อเผื่อแผ่ เสียสละ ไม่เบียดเบียนและช่วยเหลือซึ่งกันและกัน ไม่ทอดทิ้งกัน และมีจิตอาสาโดยเฉพาะอย่างยิ่งในยามที่เกิดสถานการณ์โรคติดเชื้อไวรัสฯ เกิดการรวมน้ำใจและแบ่งปันน้ำใจช่วยเหลือผู้ได้รับความเดือดร้อน



ด้านหลักปรัชญาของเศรษฐกิจพอเพียง

จัดกิจกรรมส่งเสริมให้ประชาชนในจังหวัดน้อมนำหลักปรัชญาของเศรษฐกิจพอเพียงมาใช้ในการดำเนินชีวิตผ่านกิจกรรมต่าง ๆ เช่น โครงการขับเคลื่อนแผนปฏิบัติการ ๙๐ วัน “ปลูกผักสวนครัว เพื่อสร้างความมั่นคงทางอาหาร” โครงการดำเนินการขับเคลื่อนขยายผลปลูกผักสวนครัวจากวัดสู่ชุมชน ตามหลักบวร อีกทั้งส่งเสริมให้คนในชุมชนคุณธรรมปลูกผักสวนครัวตามแนวทางของเศรษฐกิจพอเพียง ได้นำผลผลิตทางการเกษตรมาจำหน่าย จ่ายแจก ผ่านตลาดและลานกิจกรรมของชุมชน เช่น ตลาดชุมชนคุณธรรมวัดห้วยแมง ตลาดวิถีชุมชนคุณธรรมวัดดอยท่าเสา ถนนสายวัฒนธรรมชุมชนลาวเวียง เป็นต้น ส่งผลให้เกิดการปลูกผักสวนครัว รู้จักพึ่งพาตนเอง มีการรวมกลุ่ม เกิดกลุ่มอาชีพต่าง ๆ เกิดแหล่งเรียนรู้เศรษฐกิจพอเพียงถ่ายทอดเป็นตัวอย่างให้สามารถนำไปปรับใช้ในการดำรงชีวิตมากขึ้น





ด้านวิถีวัฒนธรรมไทยที่ดีงาม

จัดกิจกรรมส่งเสริม และสนับสนุนบูรณาการร่วมกับทุกภาคส่วนจัดกิจกรรมทางวัฒนธรรม ประเพณีที่สำคัญประจำปี อีกทั้งจัดกิจกรรมเทิดทูนสถาบันหลักชาติ ศาสนา พระมหากษัตริย์ อย่างต่อเนื่องตลอดทั้งปี และกิจกรรมเยียวยาศิลปินพื้นที่บ้านที่ได้รับผลกระทบจากสถานการณ์โรคติดเชื้อไวรัสโคโรนา ๒๐๑๙ โดยการส่งเสริมให้ศิลปินได้มีพื้นที่ในการแสดงและสร้างสรรค์ผลงาน รวมทั้งประชาชนในจังหวัดได้ร่วมแสดงความจงรักภักดี เคารพเทิดทูนในสถาบันชาติ ศาสนา และพระมหากษัตริย์ มีการสืบทอดศิลปวัฒนธรรมประเพณีของท้องถิ่น และมีการพัฒนาต่อยอดทุนทางวัฒนธรรมเชื่อมโยงการท่องเที่ยว สร้างมูลค่าเพิ่มทางเศรษฐกิจ สร้างสินค้าและบริการ เช่น ผลิตภัณฑ์ทางวัฒนธรรมและยังคงดำรงไว้ซึ่งวิถีวัฒนธรรมที่ดีงามให้คงอยู่





การจัดกิจกรรมในสถานการณ์การแพร่ระบาดของโรคติดเชื้อไวรัสโคโรนา ๒๐๑๙ (COVID-19)

ร่วมกับชุมชนผลิตหน้ากากอนามัยแบบผ้าเพื่อใช้เองและแจกจ่ายให้กับคนในชุมชน จัดกิจกรรมส่งต่อกำลังใจร่วมสร้างอัตลักษณ์ไทยมีน้ำใจช่วยเหลือเกื้อกูลโดยพลัง “บวร” โดยจัดตั้งโรงทานสัญจร ๙ อำเภอ ตามพระบัญชาของสมเด็จพระสังฆราช แจกถุงยังชีพ เครื่องอุปโภค บริโภค และจัดตั้งตู้ปันสุข ในพื้นที่จังหวัดอุตรดิตถ์ และดำเนินการตามนโยบายของรัฐบาลในการส่งเสริมการท่องเที่ยวชุมชนในพื้นที่ชุมชนคุณธรรม “บวร on Tour” นำทุนทางวัฒนธรรมมาต่อยอด สร้างเสน่ห์ดึงดูดนักท่องเที่ยว นำมาซึ่งรายได้และอาชีพ ทำให้ชุมชนมีความเข้มแข็งอย่างยั่งยืน

จังหวัดอุทัยธานี โดยคณะอนุกรรมการส่งเสริมคุณธรรมระดับจังหวัด ซึ่งมีผู้ว่าราชการจังหวัดเป็นประธานได้ร่วมกับทุกภาคส่วนในจังหวัดขับเคลื่อนแผนปฏิบัติการส่งเสริมคุณธรรมจังหวัด ประจำปี ๒๕๖๓ มีผลการดำเนินงาน ดังนี้





ด้านหลักธรรมทางศาสนา

จัดกิจกรรมส่งเสริมให้ทุกภาคส่วนทำกิจกรรมที่ส่งเสริมการนำหลักธรรมทางศาสนามาปรับใช้ในการดำเนินชีวิตประจำวันของประชาชน เช่น การอบรมคุณธรรม จริยธรรม การทำบุญตักบาตร รักษาศีล ปฏิบัติธรรม เจริญจิตภาวนา ฟังเทศน์ฟังธรรม วิปัสสนากัมมัฏฐาน เวียนเทียน ในวันสำคัญต่าง ๆ เช่น วันธรรมสวนะ วันมาฆบูชา วันวิสาขบูชา วันอาสาฬหบูชา วันเข้าพรรษา การสวดมนต์ข้ามปี การทำบุญวันปีใหม่ไทย ส่งผลให้จังหวัดอุทัยธานี เกิดการใช้หลักธรรมทางศาสนามาปรับใช้ในการดำเนินชีวิตประจำวัน ส่งผลให้มีความสงบสุข ปัญหาต่าง ๆ ลดลง เช่น ปัญหายาเสพติด การทะเลาะวิวาท ปัญหาสิ่งแวดล้อม ฯลฯ เกิดสิ่งดี ๆ ในสังคม มีความรักความสามัคคี เอื้อเฟื้อเผื่อแผ่ เสียสละ ช่วยเหลือซึ่งกันและกัน มีสำนึกรับผิดชอบต่อส่วนรวมในสังคม



ด้านหลักปรัชญาของเศรษฐกิจพอเพียง

มีการบูรณาการกับทุกภาคส่วน ส่งเสริมและให้ความรู้แก่ประชาชนในรูปแบบของกิจกรรมที่หลากหลาย อาทิ การประชุม อบรม ฝึกปฏิบัติ การศึกษาดูงานแหล่งเรียนรู้ ในการน้อมนำหลักปรัชญาของเศรษฐกิจพอเพียงไปสู่การปฏิบัติอย่างเป็นรูปธรรม ส่งผลให้ประชาชนในจังหวัดอุทัยธานี มีคุณภาพชีวิตที่ดีขึ้น มีความอดทน อดกลั้น ไม่เบียดเบียนผู้อื่น รู้จักพึ่งพาตนเอง ประกอบอาชีพสุจริต มีรายได้เพิ่มขึ้น มีการรวมกลุ่มจิตอาสา และกลุ่มอาชีพมากขึ้น เศรษฐกิจฐานรากดีขึ้น





ด้านวิถีวัฒนธรรมไทยที่ดีงาม

มีการบูรณาการความร่วมมือกับทุกภาคส่วนและเครือข่ายทางวัฒนธรรม ในการจัดกิจกรรมและให้ความรู้กับเยาวชน รวมถึงมีการสืบทอดศิลปวัฒนธรรมประเพณีท้องถิ่น การแสดงพื้นบ้าน ภูมิปัญญาท้องถิ่น ให้เกิดความรักและหวงแหนเอกลักษณ์ของท้องถิ่น ส่งผลให้มีการสืบทอดศิลปวัฒนธรรมประเพณีท้องถิ่น การแสดงพื้นบ้าน รักและหวงแหนเอกลักษณ์ของท้องถิ่น พร้อมที่จะถ่ายทอดในรูปแบบของกิจกรรมต่าง ๆ สู่ชนรุ่นหลัง มีการนำทุนทางวัฒนธรรมมาต่อยอดด้านการท่องเที่ยว การสร้างมูลค่าเพิ่มทางสินค้าและบริการ เช่น ผลิตภัณฑ์ทางวัฒนธรรม (CPOT)

การจัดกิจกรรมในสถานการณ์การแพร่ระบาดของโรคติดเชื้อไวรัสโคโรนา ๒๐๑๙ (COVID-19)

ส่งเสริมให้ผู้นำบวรร่วมกันประชาสัมพันธ์และส่งเสริมให้มีการปฏิบัติตามมาตรการและแนวทางการป้องกันการแพร่ระบาดของโรคติดเชื้อไวรัสฯ ของกระทรวงสาธารณสุข และแนวทางการปฏิบัติเกี่ยวกับเทศกาล ประเพณี พิธีทางศาสนา และพิธีการต่าง ๆ กรณีการแพร่ระบาดของโรคติดเชื้อไวรัสฯ ของกระทรวงวัฒนธรรมอย่างเคร่งครัด อีกทั้งร่วมมือกับชุมชนคุณธรรมที่มีผู้นำพลังบวร และสมาชิกในชุมชน มีการช่วยเหลือดูแลกัน มีน้ำใจ แบ่งปันอาหาร จัดทำหน้ากากอนามัยแจก ตั้งโรงทาน มีตู้ปันสุข ช่วยกันเฝ้าระวัง ควบคุม ป้องกันการแพร่กระจายโรคติดเชื้อไวรัสฯ






การประชุมเชิงปฏิบัติการ
ติดตามผลการขับเคลื่อนงานแผนแม่บทส่งเสริมคุณธรรมแห่งชาติสู่ความภูมิภาค ประจำปี ๒๕๖๗
ภาคใต้
ระหว่างวันที่ ๑๔ - ๑๕ กันยายน ๒๕๖๗



ภาคใต้

๑. จังหวัดกระบี่
๒. จังหวัดชุมพร
๓. จังหวัดตรัง
๔. จังหวัดนครศรีธรรมราช
๕. จังหวัดนราธิวาส
๖. จังหวัดปัตตานี
๗. จังหวัดพังงา
๘. จังหวัดพัทลุง
๙. จังหวัดภูเก็ต
๑๐. จังหวัดยะลา
๑๑. จังหวัดระนอง
๑๒. จังหวัดสงขลา
๑๓. จังหวัดสตูล
๑๔. จังหวัดสุราษฎร์ธานี

จังหวัดกระบี่ โดยคณะอนุกรรมการส่งเสริมคุณธรรมระดับจังหวัด ซึ่งมีผู้ว่าราชการจังหวัดเป็นประธานได้ร่วมกับทุกภาคส่วนในจังหวัดขับเคลื่อนแผนปฏิบัติการส่งเสริมคุณธรรมจังหวัด ประจำปี ๒๕๖๓ มีผลการดำเนินงาน ดังนี้

ด้านหลักธรรมทางศาสนา

จัดกิจกรรมส่งเสริมคุณธรรมในวันสำคัญทางศาสนา การส่งเสริมวัด/ศาสนสถาน เป็นแหล่งเรียนรู้ ศาสนา ศิลปวัฒนธรรมของชุมชน เป็นศูนย์กลางการจัดกิจกรรมส่งเสริมคุณธรรมของชุมชน ผลที่ได้รับ ประชาชนได้ใกล้ชิดศาสนา ประพฤติปฏิบัติตนตามหลักธรรมทางศาสนาที่ตนนับถือ ปฏิบัติตามคุณธรรม “พอเพียง วินัย สุจริต จิตอาสา” มีความเอื้ออาทร มีน้ำใจ ช่วยเหลือแบ่งปัน ไม่มีการทะเลาะวิวาท ไม่ลักขโมย ไม่เล่นการพนัน ไม่ยุ่งเกี่ยวกับสิ่งเสพติด ปัญหาต่าง ๆ ในชุมชนลดลง ประชาชนอยู่ร่วมกันอย่างมีความสุข มีความสงบร่มเย็น นำไปสู่สังคมคุณธรรม

ด้านหลักปรัชญาของเศรษฐกิจพอเพียง

จัดกิจกรรมอบรมการนำหลักปรัชญาของเศรษฐกิจพอเพียงมาพัฒนาคุณภาพชีวิต การส่งเสริมชุมชนให้เป็นแหล่งเรียนรู้ด้านหลักปรัชญาของเศรษฐกิจพอเพียง ผลที่ได้รับ ประชาชนเห็นความสำคัญของการใช้ชีวิตตามหลักปรัชญาของเศรษฐกิจพอเพียง มีการเก็บออมเงิน รายจ่ายลดลง มีรายได้สู่ครอบครัว/ชุมชนเพิ่มขึ้น สามารถพึ่งพาตนเองได้ เป็นชุมชนที่เข้มแข็ง นำไปสู่การเสริมสร้างเศรษฐกิจฐานรากที่ “มั่งคั่ง”ต่อไป





ด้านวิถีวัฒนธรรมไทยที่ดีงาม

จัดอบรมให้ความรู้ศิลปวัฒนธรรม ภูมิปัญญาท้องถิ่น การส่งเสริมการนำทุนวัฒนธรรมมาพัฒนาต่อยอดผลิตภัณฑ์ชุมชน การพัฒนาเส้นทางท่องเที่ยวชุมชนคุณธรรม ผลที่ได้รับ ประชาชนมีความภาคภูมิใจในศิลปวัฒนธรรมอันทรงคุณค่า ร่วมอนุรักษ์ สืบสานภูมิปัญญาท้องถิ่น ประเพณีวัฒนธรรมไทย ดำรงชีวิตตามวิถีที่ดีงามของวัฒนธรรมไทย ชุมชนมีรายได้เพิ่มขึ้นจากผลิตภัณฑ์วัฒนธรรมไทยและบริการของชุมชน











การจัดกิจกรรมในสถานการณ์การแพร่ระบาดของโรคติดเชื้อไวรัสโคโรนา ๒๐๑๙ (COVID-19)

ร่วมกับทุกภาคส่วนจัดกิจกรรม ดังนี้

๑. จัดทำถุงยังชีพเครื่องอุปโภคบริโภคเพื่อมอบถุงยังชีพให้กับประชาชนผู้ได้รับผลกระทบ

๒. การพ่นยาฆ่าเชื้อไวรัสโคโรนา ๒๐๑๙ ในพื้นที่ทำงานและสถานที่จัดงานกิจกรรมต่าง ๆ เช่น พิธีการศพ พิธีการทางศาสนา เพื่อป้องกันการแพร่ระบาดของเชื้อไวรัสฯ

๓. การสร้างความรู้ให้ประชาชนได้รับข้อมูลข่าวสาร ทำให้เกิดความรู้ ความเข้าใจ เกี่ยวกับการป้องกันเฝ้าระวัง และควบคุม การแพร่ระบาดของเชื้อไวรัสฯ

๔. จัดทำสื่อประชาสัมพันธ์สร้างความรู้ความเข้าใจ การป้องกัน เฝ้าระวังและควบคุมโรคติดเชื้อไวรัสฯ ในรูปแบบสปอตวิทยุ และแผ่นพับประชาสัมพันธ์การปฏิบัติเกี่ยวกับเทศกาล ประเพณี และพิธีทางศาสนาในช่วงการป้องกัน เฝ้าระวังและควบคุมโรคฯ จัดทำสื่อประชาสัมพันธ์เพื่อสร้างการรับรู้ในพื้นที่จังหวัดกระบี่

จังหวัดชุมพร โดยคณะอนุกรรมการส่งเสริมคุณธรรมระดับจังหวัด ซึ่งมีผู้ว่าราชการจังหวัดเป็นประธานได้ร่วมกับทุกภาคส่วนในจังหวัดขับเคลื่อนแผนปฏิบัติการส่งเสริมคุณธรรมจังหวัด ประจำปี ๒๕๖๓ มีผลการดำเนินงาน ดังนี้



ด้านหลักธรรมทางศาสนา

ศาสนสถานในชุมชนคุณธรรมจัดกิจกรรมเนื่องในวันสำคัญทางศาสนา โดยผู้นำศาสนสถานในชุมชนคุณธรรม ได้นำหลักธรรมทางศาสนามาใช้ในการบำบัดทุกข์บำรุงสุขให้กับผู้ได้รับผลกระทบจากสถานการณ์การแพร่ระบาดของเชื้อไวรัสโคโรนา ๒๐๑๙ ส่งผลให้คนในชุมชนคุณธรรมสืบสานกิจกรรมสำคัญทางศาสนาและกล่อมเกลาจิตใจของคนในชุมชนให้อยู่ร่วมกันอย่างสันติสุข ได้รับการช่วยเหลือบรรเทาทุกข์จากสถานการณ์ระบาดของเชื้อไวรัสฯ ทำให้คนในชุมชนมีขวัญกำลังใจในการดำรงชีวิตต่อไป





ด้านหลักปรัชญาของเศรษฐกิจพอเพียง

ส่งเสริมให้คนในชุมชนนำหลักปรัชญาของเศรษฐกิจพอเพียงมาใช้ในครัวเรือน ส่งผลให้คนในชุมชนมีหลักการดำรงชีวิตอย่างพอเพียง เรียบง่าย พออยู่ พอกิน

ด้านวิถีวัฒนธรรมไทยที่ดีงาม

การรักษาวิถีวัฒนธรรมไทยในด้านความเอื้อเฟื้อเผื่อแผ่ของคนในชุมชน และรณรงค์การดำเนินชีวิตตามแนวทางชีวิตใหม่ (New Normal) ทำให้ชุมชนคุณธรรมได้มีวิถีวัฒนธรรมที่เอื้อเฟื้อเผื่อแผ่กันของคนในชุมชน นำมาซึ่งการอยู่ร่วมกันในชุมชนได้อย่างสมานฉันท์และเปลี่ยนแปลงพฤติกรรมใหม่ ปฏิบัติตามหลักการดำรงชีวิตตามแนวทางวิถีชีวิตใหม่อย่างเคร่งครัดภายใต้กฎระเบียบของชุมชน











การจัดกิจกรรมในสถานการณ์การแพร่ระบาดของโรคติดเชื้อไวรัสโคโรนา ๒๐๑๙ (COVID-19)

๑. การจัดตั้งกลุ่มไลน์ “พลังบวรจังหวัดชุมพร” เพื่อเผยแพร่ข้อมูลข่าวสารการดูแลตนเองและคนใกล้ชิดให้ห่างไกลโควิด-๑๙

๒. การจัดทำสื่อวิดิทัศน์การปฏิบัติตัวในการป้องกันโควิดในศาสนสถาน มัสยิด ในการเข้าร่วมกิจกรรมทางศาสนาต่าง ๆ

๓. ชุมชนคุณธรรมขับเคลื่อนด้วยพลังบวรทุกอำเภอร่วมกันจัดทำหน้ากากผ้า เพื่อแจกจ่ายให้กับคนในชุมชนและพระภิกษุสงฆ์ในพื้นที่

๔. ชุมชนคุณธรรมขับเคลื่อนด้วยพลังบวรมีส่วนร่วมกันช่วยเหลือบรรเทาทุกข์แก่ผู้ได้รับผลกระทบจากสถานการณ์โรคโควิด-๑๙ เช่น การจัดทำตู้ปันสุขแจกเครื่องอุปโภคบริโภค ฯลฯ

จังหวัดตรัง โดยคณะอนุกรรมการส่งเสริมคุณธรรมระดับจังหวัด ซึ่งมีผู้ว่าราชการจังหวัดเป็นประธานได้ร่วมกับทุกภาคส่วนในจังหวัดขับเคลื่อนแผนปฏิบัติการส่งเสริมคุณธรรมจังหวัด ประจำปี ๒๕๖๓ มีผลการดำเนินงาน ดังนี้



ด้านหลักธรรมทางศาสนา

ปลูกฝังและส่งเสริมประชาชนให้นำหลักธรรมทางศาสนามาใช้ให้เกิดความรู้คู่คุณธรรม และเสริมสร้างคุณธรรม จริยธรรม ในกิจกรรมต่าง ๆ เช่น กิจกรรมส่งเสริมพระพุทธศาสนา เนื่องในเทศกาลมาฆบูชา วิสาขบูชา วันอาสาฬหบูชา วันเข้าพรรษา กิจกรรมสวดมนต์ข้ามปี ส่งผลให้คนในชุมชนยึดมั่นปฏิบัติตามหลักธรรมทางศาสนา ยึดมั่นในคุณธรรม จริยธรรม ความศรัทธาและปฏิบัติตนตามหลักศาสนา ประพฤติปฏิบัติตนอยู่ในหลักของพระพุทธศาสนา หลีกเลี่ยงอบายมุข ปฏิบัติตนเป็นแบบอย่างที่ดี พร้อมใจร่วมงานวันสำคัญทางพระพุทธศาสนา



ด้านหลักปรัชญาของเศรษฐกิจพอเพียง

มีการนำศาสตร์พระราชาสู่การเรียนรู้นอกห้องเรียนนอกสถานที่ทำงานในกิจกรรมต่าง ๆ เช่น หน่วยงานภาครัฐ ภาคเอกชน สถานศึกษา มีการจัดสถานที่สำหรับเพาะปลูกพืชผักสวนครัว กิจกรรมแลกเปลี่ยนการเรียนรู้ชุมชนคุณธรรมน้อมนำหลักปรัชญาของเศรษฐกิจพอเพียง โดยชุมชนเป็นแหล่งศึกษาดูงาน เป็นสถานที่แลกเปลี่ยนการเรียนรู้ทางด้านเศรษฐกิจพอเพียง ชุมชนมุ่งเน้นให้พี่น้องในชุมชนรอดพ้นจากภัยและวิกฤต สร้างความมั่นคงและความยั่งยืนของการพัฒนาชีวิต ลดปัญหาหนี้สินของคนในชุมชน ส่งเสริมการจัดทำบัญชีรายรับรายจ่าย เปิดชุมชนให้เป็นแหล่งท่องเที่ยว โดยจัดชุมชนให้มีศูนย์เรียนรู้เศรษฐกิจพอเพียงและบ้านพอเพียงในการให้ประชาชนได้ศึกษาเรียนรู้









ด้านวิถีวัฒนธรรมไทยที่ดีงาม

มีการดำรงรักษาไว้ซึ่งวิถีวัฒนธรรมไทยโดยการอนุรักษ์ศิลปะวัฒนธรรมท้องถิ่น มีการส่งเสริมและสนับสนุนศิลปินพื้นบ้าน เช่น การแสดงมโนราห์และหนังตะลุงในกิจกรรมฉลองรัฐธรรมนูญ และงานกาชาดจังหวัดตรัง ประจำปี ๒๕๖๒ เดิน กิน ชิม เที่ยว ถนนรื่นรมย์ จังหวัดตรัง ทำให้มีวิถีการดำรงชีวิตที่ดีงาม ได้รับการสืบสานศิลปะ ประเพณีจากอดีตสู่ปัจจุบัน เป็นผลผลิตทางวัฒนธรรมที่แสดงถึงความเจริญงอกงามทั้งด้านวัตถุ และจิตใจผ่านวิถีวัฒนธรรมที่เป็นเอกลักษณ์ของสังคมท้องถิ่น เพื่อดำรงวัฒนธรรมท้องถิ่นให้คงอยู่และเรียนรู้จากรุ่นสู่รุ่น

การจัดกิจกรรมในสถานการณ์การแพร่ระบาดของโรคติดเชื้อไวรัสโคโรนา ๒๐๑๙ (COVID-19)

๑. มีการประชาสัมพันธ์ ผ่านสื่อออนไลน์ สปอตวิทยุ ในการส่งเสริมคุณธรรมจริยธรรมของเด็ก เยาวชน และประชาชน โดยใช้ “พลังบวร” บ้าน วัด โรงเรียน แบ่งปันน้ำใจตามรอยศาสตร์พระราชา เพื่อพัฒนาจังหวัดตรังให้มีความสมดุลทั้งด้านวัตถุและจิตใจ ภายใต้แนวคิด “คุณธรรมนำการพัฒนา”

๒. ร่วมบูรณาการกับที่ว่าการอำเภอทุกอำเภอ ชุมชนคุณธรรมฯ ในพื้นที่ ดำเนินการตามรอยพระราชา ส่งต่อกำลังใจ ร่วมสร้างอัตลักษณ์ไทย มีน้ำใจช่วยเหลือเกื้อกูล ระหว่างเดือนเมษายน - กรกฎาคม ๒๕๖๓ เพื่อแจกจ่ายถุงยังชีพสำหรับประชาชนที่เดือดร้อน

๓. บูรณาการร่วมกับเจ้าหน้าที่ตำรวจ ทหาร ฝ่ายปกครอง วัฒนธรรม พาณิชย์ สาธารณสุขและหน่วยงานที่เกี่ยวข้อง ปฏิบัติหน้าที่ชุดปฏิบัติการสายตรวจร่วมตามข้อกำหนดออกตามความในมาตรา ๙ แห่งพระราชกำหนดการบริหารราชการในสถานการณ์ฉุกเฉิน พ.ศ. ๒๕๕๘ ตั้งแต่เดือนพฤษภาคม - กรกฎาคม ๒๕๖๓ โดยให้คำแนะนำ ดูแลและให้ความช่วยเหลือประชาชน รวมทั้งตรวจเยี่ยมศาสนสถาน

๔. ร่วมบูรณาการกับหน่วยงานภาครัฐ คณะสงฆ์ ภาคเอกชน ภาคประชาชนในการให้ความช่วยเหลือบรรเทาความเดือดร้อนให้แก่ประชาชนที่ได้รับผลกระทบจากสถานการณ์การแพร่ระบาดของโรคติดเชื้อไวรัสโคโรนา ๒๐๑๙ (Covid-19) เช่น การแจกจ่ายถุงยังชีพ เครื่องอุปโภคบริโภคที่จำเป็น การจัดทำข้าวกล่อง การจัดทำโรงทาน การจัดกิจกรรมจิตอาสาในการช่วยงานกิจกรรมต่าง ๆ ภายในจังหวัด เช่น จัดเตรียมสิ่งของสำหรับโรงทาน ทำความสะอาดศาสนสถานและที่สาธารณะ

จังหวัดนครศรีธรรมราช โดยคณะอนุกรรมการส่งเสริมคุณธรรมระดับจังหวัด ซึ่งมีผู้ว่าราชการจังหวัดเป็นประธานได้ร่วมกับทุกภาคส่วนในจังหวัดขับเคลื่อนแผนปฏิบัติการส่งเสริมคุณธรรมจังหวัด ประจำปี ๒๕๖๓ มีผลการดำเนินงาน ดังนี้



ด้านหลักธรรมทางศาสนา

ส่งเสริมและสนับสนุนให้องค์กรชุมชน และอำเภอในพื้นที่จังหวัด ได้ยึดหลักคำสอนทางศาสนามาเป็นแนวทางในปฏิบัติงาน และการดำเนินชีวิต รวมทั้งให้มีการจัดกิจกรรมปฏิบัติธรรมเฉลิมพระเกียรติในวันสำคัญของชาติ ส่งผลให้เด็ก เยาวชน และประชาชนในพื้นที่จังหวัดได้นำหลักคำสอนทางศาสนาไปใช้เป็นแนวทางในการดำเนินชีวิตเพิ่มมากขึ้น ทำให้ชุมชนในพื้นที่จังหวัดมีปัญหาลดลง







ด้านหลักปรัชญาของเศรษฐกิจพอเพียง

ส่งเสริมและสนับสนุนให้องค์กรชุมชน และอำเภอในพื้นที่จังหวัด ได้พัฒนาแหล่งท่องเที่ยวเชิงวัฒนธรรม เชิงเกษตร และเชิงธรรมชาติที่มีอยู่ในพื้นที่มาสร้างมูลค่าเพิ่มทางเศรษฐกิจ ประชาชนในพื้นที่จังหวัดมีรายได้เพิ่มมากขึ้น ทำให้คนในชุมชนมีคุณภาพชีวิตที่ดีขึ้น คนในชุมชนเกิดความรัก ความผูกพัน และเกิดความหวงแหน และรักในถิ่นฐานบ้านเกิด คนในชุมชนเกิดความสามัคคีมากเพิ่มขึ้น ทำให้เกิดคนดี สังคมดี อยู่ดี มีสุขในพื้นที่จังหวัดเพิ่มมากขึ้น





ด้านวิถีวัฒนธรรมไทยที่ดีงาม

ส่งเสริมและสนับสนุนให้องค์กร ชุมชน และอำเภอในพื้นที่จังหวัด ได้จัดกิจกรรมที่เกี่ยวกับการอนุรักษ์สืบทอด ฟื้นฟู และการเผยแพร่ประชาสัมพันธ์ประเพณีวัฒนธรรม ภูมิปัญญาท้องถิ่น และกิจกรรมการต่อยอดผลิตภัณฑ์ของท้องถิ่น รวมทั้งการเทิดทูนสถาบันชาติ ศาสนา และพระมหากษัตริย์ ส่งผลให้เด็ก เยาวชน และประชาชนในพื้นที่จังหวัดได้มีส่วนร่วมในการอนุรักษ์ สืบทอด ฟื้นฟู และการเผยแพร่ประชาสัมพันธ์ประเพณีวัฒนธรรม ภูมิปัญญาท้องถิ่น และกิจกรรมการต่อยอดผลิตภัณฑ์ของท้องถิ่น รวมทั้งการเทิดทูนสถาบันชาติ ศาสนา และพระมหากษัตริย์เพิ่มมากขึ้น

การจัดกิจกรรมในสถานการณ์การแพร่ระบาดของโรคติดเชื้อไวรัสโคโรนา ๒๐๑๙ (COVID-19)

จัดกิจกรรมส่งเสริมคุณธรรมเพื่อสนับสนุนสังคมคุณธรรม ตามแผนแม่บทส่งเสริมคุณธรรมแห่งชาติ ฉบับที่ ๑ (พ.ศ. ๒๕๕๙ - ๒๕๖๔) ดังนี้

๑) การแจกถุงยังชีพเครื่องอุปโภค และบริโภค ให้กับผู้ที่ได้รับผลกระทบ และได้รับความเดือดร้อนจากสถานการณ์ โควิด-๑๙ ในพื้นที่ชุมชนคุณธรรมฯ จำนวน ๒๒๙ แห่ง

๒) การให้ความรู้เรื่องการป้องกันโรคติดเชื้อไวรัสโคโรนา ๒๐๑๙ (โควิด-๑๙) โดยให้ศิลปินพื้นบ้านในพื้นที่จังหวัด ได้มีส่วนร่วมรณรงค์ เผยแพร่ และประชาสัมพันธ์ตามประกาศของ สคบ. กระทรวงสาธารณสุข และกระทรวงวัฒนธรรมในเรื่องการจัดงานเทศกาล จัดงานประเพณี เช่น งานศพ งานบวช งานแต่งงาน ฯลฯ รวมทั้งการจัดทำสปอตประชาสัมพันธ์ทางสถานีวิทยุของชุมชนและสถานีวิทยุกระจายเสียงแห่งประเทศไทย การจัดทำแผ่นป้ายประชาสัมพันธ์ในสถานที่สำคัญ ๆ ในพื้นที่จังหวัด

๓) การรณรงค์ ส่งเสริม และสนับสนุนให้องค์กร ชุมชน และอำเภอในพื้นที่จังหวัดได้จัดทำหน้ากากด้วยผ้าพื้นเมืองในพื้นที่จังหวัดเพื่อแจกจ่ายให้คนในพื้นที่จังหวัดได้ใช้ เพื่อทดแทนหน้ากากอนามัยที่ขาดตลาด

๔) การบูรณาการในการจัดกิจกรรมโรงทานตู้ปันสุข ระหว่างหน่วยงาน องค์กร ชุมชน และอำเภอ เพื่อแจกจ่ายเครื่องอุปโภค และบริโภคให้กับผู้ที่ได้รับผลกระทบ และได้รับความเดือดร้อนจากสถานการณ์โควิด-๑๙

จังหวัดนราธิวาส โดยคณะอนุกรรมการส่งเสริมคุณธรรมระดับจังหวัด ซึ่งมีผู้ว่าราชการจังหวัดเป็นประธานได้ร่วมกับทุกภาคส่วนในจังหวัดขับเคลื่อนแผนปฏิบัติการส่งเสริมคุณธรรมจังหวัด ประจำปี ๒๕๖๓ มีผลการดำเนินงาน ดังนี้

ด้านหลักธรรมทางศาสนา

จัดกิจกรรมบรรยายธรรม (ผ่านเสียงตามสาย) ในพื้นที่ชุมชนคุณธรรมน้อมนำหลักปรัชญาของเศรษฐกิจพอเพียงขับเคลื่อนด้วยพลังบวร ๑๘๗ ชุมชน และชุมชนในพื้นที่เป้าหมายความมั่นคงโครงการวัฒนธรรมชุมชน ๓๒ ชุมชน รวมทั้งสิ้น ๒๑๙ แห่ง ส่งผลให้ประชาชนในชุมชนตระหนักรู้ เข้าใจ และดำรงชีวิตได้อย่างถูกต้องตามหลักศาสนาให้สอดคล้องกับสถานการณ์ปัจจุบัน มีจิตสำนึกเห็นคุณค่าของการอยู่ร่วมกันฉันท์พี่น้องของสังคมไทย และนำพลัง “บวร/บรม” มาพัฒนาและแก้ไขปัญหาในชุมชน อยู่ร่วมกันบนความหลากหลายทางศาสนาและวัฒนธรรมอย่างมีความสุข เคารพซึ่งกันและกัน









ด้านหลักปรัชญาของเศรษฐกิจพอเพียง

จัดโครงการเกษตรทฤษฎีใหม่ (๕ ประสาน สืบสานเกษตรทฤษฎีใหม่ ถวายในหลวง) และโครงการพัฒนาศูนย์เครือข่ายปราชญ์ชาวบ้าน ส่งผลให้ประชาชน/เกษตรกรที่เข้าร่วมโครงการฯ ได้น้อมนำหลักการเกษตรทฤษฎีใหม่ หลักปรัชญาของเศรษฐกิจพอเพียงตามศาสตร์พระราชาไปปรับใช้ เพื่อลดรายจ่าย เพิ่มรายได้ ปลูกพืชผักสวนครัวรั้วกินได้ และมีการพัฒนาองค์ความรู้ในการทำการเกษตรตามศาสตร์พระราชา

ด้านวิถีวัฒนธรรมไทยที่ดีงาม

จัดกิจกรรมวันสำคัญทางศาสนาและกิจกรรมส่งเสริมมารยาทไทย ส่งผลให้ศาสนิกชนสามารถนำหลักธรรมทางศาสนาไปปฏิบัติในชีวิตประจำวัน ส่งผลให้เกิดความสมานฉันท์ สามัคคี มีชีวิตร่วมกันอย่างสันติสุข เด็กและเยาวชนได้รับความรู้ เข้าใจมารยาทไทยที่พึงปฏิบัติ พร้อมทั้งปฏิบัติตามแนวทางอันดีงามอย่างถูกต้องและรู้สึกภาคภูมิใจในเอกลักษณ์ไทย

การจัดกิจกรรมในสถานการณ์การแพร่ระบาดของโรคติดเชื้อไวรัสโคโรนา ๒๐๑๙ (COVID-19)

๑. ประชาสัมพันธ์สร้างการรับรู้ ความเข้าใจเกี่ยวกับการป้องกัน เฝ้าระวัง และควบคุมโรคติดเชื้อไวรัสโคโรนา ๒๐๑๙ (COVID-19) โดยใช้พลัง “บวร” ผ่านเครือข่ายและสื่อต่าง ๆ

๒. บูรณาการร่วมกับ อปท. และ ชุมชนคุณธรรมฯ ในการผลิตหน้ากากอนามัยแบบผ้า ใช้เอง และแจกจ่ายให้คนชุมชน รวมทั้งจัดทำสื่อรณรงค์และประชาสัมพันธ์การทำหน้ากากผ้าอนามัย

๓. สนับสนุนปัจจัยในการดำรงชีวิตให้แก่ประชาชนในพื้นที่ต่าง ๆ โดยจัดหาเครื่องอุปโภคบริโภคที่เป็นผลิตภัณฑ์ในชุมชน เพื่อจัดทำเป็นชุดสิ่งของช่วยเหลือผู้ได้รับผลกระทบในพื้นที่ และผลิต Face Shield มอบแก่ศูนย์ EOC COVID-19 จังหวัดนราธิวาส







๔. สนับสนุนกิจกรรมเพื่อสร้างวัฒนธรรมแห่งการแบ่งปัน “ตู้ปันสุข” โดยจัดหาตู้ปันสุขสำหรับประชาชนในพื้นที่ต่าง ๆ

๕. ดำเนินงานส่งเสริมการนำหลักปรัชญาของเศรษฐกิจพอเพียงมาปรับใช้ในการดำเนินชีวิตให้สอดคล้องกับสถานการณ์ปัจจุบัน

๖. ดำเนินโครงการสืบสาน รักษา ต่อยอด สร้างคนดี สังคมดี ระดับอำเภอ เพื่อสืบสาน รักษา และต่อยอดพระราชปณิธานพระบาทสมเด็จพระบรมชนกาธิเบศรมหาภูมิพล อดุลยเดชมหาราช บรมนาถบพิตร ด้านการพัฒนาคุณธรรม จริยธรรม โดยการคัดเลือกบุคคลที่ควรค่าแก่การยกย่องจากการที่ได้ประพฤติปฏิบัติตามคุณธรรม ๔ ประการ คือ พอเพียง วินัย สุจริต จิตอาสา เพื่อสร้างขวัญกำลังใจแก่ผู้ที่ได้ประกอบคุณงามความดี ซึ่งเป็นกระบวนการหนึ่งในการเสริมสร้างสังคมคุณธรรม และขยายผลต้นแบบในการทำความดี ให้มีความหลากหลายในทุกกลุ่มบุคคลและเพิ่มขึ้นอย่างต่อเนื่อง โดยมอบหมายคณะทำงานส่งเสริมคุณธรรมระดับอำเภอแต่ละอำเภอพิจารณาคัดเลือกบุคคลที่ควรค่าแก่การยกย่องด้านพอเพียง วินัย สุจริต จิตอาสา ของแต่ละอำเภอ เพื่อเข้ารับเกียรติบัตรเชิดชูเกียรติในที่ประชุมกรมการจังหวัดนราธิวาสจากผู้ว่าราชการจังหวัดนราธิวาส

๗. ดำเนินการกระตุ้นเศรษฐกิจท้องถิ่นหรือเศรษฐกิจชุมชนให้มีความเข้มแข็งและมีความยั่งยืนตามรอยศาสตร์พระราชา สนองนโยบายของรัฐบาลในการฟื้นฟูและสร้างโอกาสสร้างอาชีพและรายได้ให้แก่ประชาชนโดยนำทุนทางวัฒนธรรมที่เป็นภูมิศาสตร์สังคมภูมิปัญญาและภูมิทางวัฒนธรรมของท้องถิ่นมาต่อยอดเพื่อให้เกิดคุณค่าและมูลค่าอย่างสร้างสรรค์

จังหวัดปัตตานี โดยคณะอนุกรรมการส่งเสริมคุณธรรมระดับจังหวัด ซึ่งมีผู้ว่าราชการจังหวัดเป็นประธานได้ร่วมกับทุกภาคส่วนในจังหวัดขับเคลื่อนแผนปฏิบัติการส่งเสริมคุณธรรมจังหวัด ประจำปี ๒๕๖๓ มีผลการดำเนินงาน ดังนี้

ด้านหลักธรรมทางศาสนา

มีการติดตามผลการส่งเสริมการนำหลักธรรมทางศาสนาไปใช้ในการปฏิบัติงานของข้าราชการในหน่วยงานในระดับจังหวัดและอำเภอทั้ง ๑๒ อำเภอ จัดประชุมชี้แจงการจัดกิจกรรมส่งเสริมคุณธรรม จริยธรรมของผู้นำชุมชน สร้างความเข้มแข็งให้เกิดในชุมชน ส่งผลให้ชุมชนทั้ง ๒๒๐ ชุมชน เด็ก เยาวชน และประชาชน เข้าวัดมากขึ้น โดยเฉพาะในวันสำคัญทางพระพุทธศาสนา ผู้นำทางศาสนามีบทบาทในการส่งเสริมคุณธรรม จริยธรรมในชุมชนมากขึ้น ปัญหาในชุมชนลดลง







ด้านหลักปรัชญาของเศรษฐกิจพอเพียง

ติดตาม ประเมินผลและรายงานผลการขับเคลื่อนคุณธรรมขององค์กร ทั้ง ๑๒ อำเภอ สร้างความรู้ความเข้าใจในการนำหลักปรัชญาของเศรษฐกิจพอเพียงไปใช้กับบุคลากรในองค์กรและการนำหลักคุณธรรม ๔ ด้าน พอเพียง วินัย สุจริต จิตอาสา เพื่อให้เกิดองค์กรคุณธรรม ภายใต้แผนแม่บทส่งเสริมคุณธรรมแห่งชาติฯ ส่งเสริม สนับสนุน สร้างอาชีพ สร้างรายได้ ให้เกิดขึ้นกับชุมชน โดยผ่านกิจกรรมโครงการต่าง ๆ และบูรณาการทุกภาคส่วน คัดเลือกบุคคลต้นแบบ คุณธรรม ๔ ด้าน ในระดับอำเภอ กำหนดประเด็นการขับเคลื่อนคุณธรรมของระดับจังหวัด คือ สืบสานความพอเพียง เสริมสร้างวิถีไทย วิถีถิ่น และการบริหารจัดการสิ่งแวดล้อม (ขยะ) ส่งผลให้ชุมชนคุณธรรมนำหลักปรัชญาของเศรษฐกิจพอเพียงมาปรับใช้ในชีวิตประจำวัน เกิดการขยายผลของชุมชนและพัฒนาชุมชนเครือข่าย ชุมชนเกิดแหล่งเรียนรู้ สามารถเป็นแหล่งแลกเปลี่ยนเรียนรู้ถ่ายทอดขยายผลสู่ชุมชนอื่น มีการรวมกลุ่มอาชีพ เพื่อสร้างรายได้ นำทุนทางวัฒนธรรมมาพัฒนาต่อยอดให้เป็นแหล่งท่องเที่ยว สร้างเศรษฐกิจให้เกิดขึ้นในชุมชนในการพออยู่ พอกิน และทำให้ชุมชนอยู่ดี มีสุข





ด้านวิถีวัฒนธรรมไทยที่ดีงาม

รณรงค์การแต่งกายผ้าไทย และผ้าพื้นถิ่น โดยคณะอนุกรรมการส่งเสริมคุณธรรมจังหวัดปัตตานีได้กำหนดนโยบายด้านวิถีวัฒนธรรมด้านการแต่งกายด้วยผ้าไทย หน่วยงาน ชุมชน องค์กรเครือข่ายภาครัฐ ภาคเอกชน ประชาชน ในพื้นที่จังหวัดปัตตานีร่วมกันแต่งกายผ้าไทย โดยหน่วยงานภาครัฐแต่งกายผ้าไทยทุกวันอังคารและวันศุกร์ งานกิจกรรมในวัด ประชาชน/ผู้เข้าร่วมกิจกรรมแต่งกายด้วยผ้าไทย และงานวัฒนธรรมประเพณี ผู้เข้าร่วมกิจกรรมแต่งกายด้วยผ้าไทย



การจัดกิจกรรมในสถานการณ์การแพร่ระบาดของโรคติดเชื้อไวรัสโคโรนา ๒๐๑๙ (COVID-19)

ได้ดำเนินการต่าง ๆ ดังนี้

๑. จัดทำสื่อประชาสัมพันธ์สร้างความรู้ ความเข้าใจ โดยจัดทำคลิป/สื่อบุคคล ประชาสัมพันธ์ทางวิทยุกระจายเสียงในพื้นที่จังหวัดปัตตานี ประชาสัมพันธ์ทางหอกระจายข่าว

๒. ร่วมกับองค์กรปกครองส่วนท้องถิ่น ชุมชน คุณธรรมน้อมนำหลักปรัชญาของเศรษฐกิจพอเพียงขับเคลื่อนด้วยพลังบวร จัดทำหน้ากากอนามัยเพื่อใช้และแจกจ่ายให้กับคนในชุมชน และจัดทำสื่ออินโฟกราฟิกประชาสัมพันธ์ทางกลุ่มไลน์

๓. ร่วมกับชุมชนคุณธรรมบริจาคหน้ากากอนามัยเพื่อช่วยเหลือประชาชนในจังหวัดอื่น ๆ

๔. การแลกเปลี่ยนสินค้าทางวัฒนธรรมระหว่างชุมชน โดยนำสินค้าที่เป็นอัตลักษณ์ในพื้นที่แลกเปลี่ยนกัน

๕. กิจกรรมมอบเครื่องอุปโภคแก่ผู้ยากไร้และผู้พิการช่วยเหลือตัวเองไม่ได้ผ่านผู้นำของชุมชนทั้ง ๑๒ อำเภอ





จังหวัดพังงา โดยคณะอนุกรรมการส่งเสริมคุณธรรมระดับจังหวัด ซึ่งมีผู้ว่าราชการจังหวัดเป็นประธานได้ร่วมกับทุกภาคส่วนในจังหวัดขับเคลื่อนแผนปฏิบัติการส่งเสริมคุณธรรมจังหวัด ประจำปี ๒๕๖๓ มีผลการดำเนินงาน ดังนี้



ด้านหลักธรรมทางศาสนา

จัดโครงการปฏิบัติธรรมเฉลิมพระเกียรติ เนื่องในโอกาสมหามงคลวันเฉลิมพระชนมพรรษา ๖๘ พรรษา ๒๘ กรกฎาคม ๒๕๖๓ ภายใต้การขับเคลื่อนแผนแม่บทส่งเสริมคุณธรรมแห่งชาติ ฉบับที่ ๑ (พ.ศ. ๒๕๕๙ - ๒๕๖๔) ส่งผลให้ประชาชนมีจิตสำนึก มีคุณธรรม จริยธรรม ในการขับเคลื่อนชุมชนให้เป็นชุมชนคุณธรรมเพิ่มขึ้น





ด้านหลักปรัชญาของเศรษฐกิจพอเพียง

ส่งเสริมให้ชุมชนคุณธรรมน้อมนำหลักปรัชญาของเศรษฐกิจพอเพียงมาใช้ในชีวิตประจำวัน ส่งผลให้ประชาชนในชุมชนคุณธรรม มีรายได้เพิ่มขึ้น รายจ่ายลดลง ประชาชนมีความสุข ปัญหาต่าง ๆ ในชุมชนลดลง











ด้านวิถีวัฒนธรรมไทยที่ดีงาม

ส่งเสริมสนับสนุนให้ประชาชนมีการอนุรักษ์สืบทอด ศิลปะ วัฒนธรรมของคนในชุมชน ประชาชนในชุมชนร่วมใจในการอนุรักษ์และสืบทอด วิถีวัฒนธรรมไทยเพิ่มมากขึ้น

การจัดกิจกรรมในสถานการณ์การแพร่ระบาดของโรคติดเชื้อไวรัสโคโรนา ๒๐๑๙ (COVID-19)

ได้รณรงค์ประชาสัมพันธ์ให้คนในชุมชน และจังหวัดร่วมสร้างจิตสำนึกในการปฏิบัติตามระเบียบของกระทรวงสาธารณสุขและคำสั่งจังหวัดอย่างเคร่งครัด ประชาชนจัดทำหน้ากากอนามัย ประชาชนมีวินัยขึ้นในการอยู่ร่วมกันปฏิบัติตามระเบียบข้อกฎหมายอย่างเคร่งครัด

จังหวัดพัทลุง โดยคณะอนุกรรมการส่งเสริมคุณธรรมระดับจังหวัด ซึ่งมีผู้ว่าราชการจังหวัดเป็นประธานได้ร่วมกับทุกภาคส่วนในจังหวัดขับเคลื่อนแผนปฏิบัติการส่งเสริมคุณธรรมจังหวัด ประจำปี ๒๕๖๓ มีผลการดำเนินงาน ดังนี้



ด้านหลักธรรมทางศาสนา

จัดทำป้ายประชาสัมพันธ์ สติกเกอร์ คุณธรรมหลัก ๔ ประการ คือ พอเพียง วินัย สุจริต จิตอาสา โดยติดตั้งป้ายประชาสัมพันธ์ ทั้ง ๑๑ อำเภอ และแจกแผ่นสติกเกอร์คุณธรรมหลัก ๔ ประการ คือ พอเพียง วินัย สุจริต จิตอาสา แก่หัวหน้าส่วนราชการทุกส่วนราชการ หน่วยงานรัฐวิสาหกิจทุกหน่วยงาน นายอำเภอทุกอำเภอ องค์กรปกครองส่วนท้องถิ่นทุกแห่ง ส่งผลให้หน่วยงาน ชุมชน องค์กรเครือข่ายภาครัฐ ภาคเอกชน ในพื้นที่จังหวัดพัทลุงร่วมรณรงค์ส่งเสริม และปลูกฝังคุณธรรมที่พึงประสงค์ ๔ ประการ คือ พอเพียง วินัย สุจริต จิตอาสา เป็นไปตามกรอบแนวทางการขับเคลื่อนตามแผนแม่บทส่งเสริมคุณธรรมแห่งชาติ ฉบับที่ ๑ (พ.ศ. ๒๕๕๙ - ๒๕๖๔)





ด้านหลักปรัชญาของเศรษฐกิจพอเพียง

จัดโครงการชุมชนคุณธรรมขับเคลื่อนด้วยพลังบวร โดยดำเนินกิจกรรม ได้แก่ สร้างความเข้าใจ ชี้แจงแนวทางการดำเนินงานตามหลักปรัชญาของเศรษฐกิจพอเพียงให้กับชุมชนคุณธรรม ให้ประชาชนจัดทำประชาคมร่วมคิด ร่วมทำ ร่วมพัฒนาและนำหลักปรัชญาของเศรษฐกิจพอเพียงมาปรับใช้ในการดำเนินชีวิต โดยร่วมบูรณาการกับหน่วยงานต่าง ๆ ในการพัฒนาชุมชนคุณธรรมเพื่อความอยู่ดีมีสุขอย่างถาวรของชุมชน ส่งผลให้ชุมชนคุณธรรมนำหลักปรัชญาของเศรษฐกิจพอเพียงมาปรับใช้ในชีวิตประจำวัน เกิดการขยายผลของชุมชนและพัฒนาชุมชนเครือข่าย และชุมชนเกิดแหล่งเรียนรู้ สามารถเป็นแหล่งแลกเปลี่ยนเรียนรู้ถ่ายทอดขยายผลสู่ชุมชนอื่น





ด้านวิถีวัฒนธรรมไทยที่ดีงาม

รณรงค์การแต่งกายผ้าไทย โดยคณะอนุกรรมการส่งเสริมคุณธรรมจังหวัดพัทลุงได้กำหนดนโยบายด้านวิถีวัฒนธรรมด้านการแต่งกายด้วยผ้าไทย สำนักงานวัฒนธรรมจังหวัดพัทลุงในฐานะเลขานุการคณะกรรมการส่งเสริมคุณธรรมระดับจังหวัดทำหน้าที่แจ้งขอความร่วมมือให้หน่วยงานร่วมรณรงค์การแต่งกายด้วยผ้าไทยทุกวันศุกร์ ส่งผลให้หน่วยงาน ชุมชน องค์กรเครือข่ายภาครัฐ ภาคเอกชน ประชาชนในพื้นที่จังหวัดพัทลุง ร่วมกันแต่งกายผ้าไทย ทุกวันศุกร์ และงานกิจกรรมวัฒนธรรมประเพณี ผู้ร่วมงานแต่งกายด้วยผ้าไทย

การจัดกิจกรรมในสถานการณ์การแพร่ระบาดของโรคติดเชื้อไวรัสโคโรนา ๒๐๑๙ (COVID-19)

๑. จัดทำสื่อประชาสัมพันธ์สร้างความรู้ ความเข้าใจ โดยจัดทำคลิปประชาสัมพันธ์ผ่านหนังตะลุง คณะมโนราห์ คณะลิเกป่า และคณะเพลงบอก ประชาสัมพันธ์ทางวิทยุกระจายเสียงในพื้นที่จังหวัดพัทลุง ประชาสัมพันธ์ทางหอกระจายข่าว

๒. คัดเลือกบุคคลเป็นคณะทำงานเสริมสร้างความรู้ความเข้าใจ ในการเผยแพร่ประชาสัมพันธ์ข้อมูลข่าวสาร แนวปฏิบัติเกี่ยวกับงานตามภารกิจของกระทรวงวัฒนธรรม

๓. ร่วมกับองค์กรปกครองส่วนท้องถิ่น ชุมชนคุณธรรมน้อมนำหลักปรัชญาของเศรษฐกิจพอเพียงขับเคลื่อนด้วยพลังบวร จัดทำหน้ากากอนามัยเพื่อใช้และแจกจ่ายให้กับคนในชุมชน และจัดทำสื่ออินโฟกราฟิกประชาสัมพันธ์ทางกลุ่มไลน์





จังหวัดภูเก็ต โดยคณะอนุกรรมการส่งเสริมคุณธรรมระดับจังหวัด ซึ่งมีผู้ว่าราชการจังหวัดเป็นประธานได้ร่วมกับทุกภาคส่วนในจังหวัดขับเคลื่อนแผนปฏิบัติการส่งเสริมคุณธรรมจังหวัด ประจำปี ๒๕๖๓ มีผลการดำเนินงาน ดังนี้



ด้านหลักธรรมทางศาสนา

สร้างความเข้าใจในแนวทางการนำหลักธรรมทางศาสนาให้เป็นที่พึ่งทางใจให้กับประชาชน จัดประชุมคณะกรรมการการเผยแผ่พระพุทธศาสนาประจำจังหวัด ประชุมติดตามงานชุมชนคุณธรรมฯ ในพื้นที่ ส่งเสริมกิจกรรมปฏิบัติธรรมเนื่องในวันสำคัญทางศาสนาต่าง ๆ ส่งผลให้ประชาชนมีจิตใจที่ผ่อนคลาย พร้อมรับสภาพความเปลี่ยนแปลงที่เกิดขึ้นในสถานการณ์โลกยุคใหม่ ประชาชนมีความมุ่งมั่นในการน้อมนำหลักธรรมทางศาสนามาประพฤติปฏิบัติ ผู้นำทางศาสนาได้แสดงออกถึงความร่วมมือช่วยเหลือสังคมมากขึ้น สังคมมีความเข้าใจเอื้อเฟื้อเผื่อแผ่ต่อกัน ช่วยเหลือเกื้อกูลมากขึ้น





ด้านหลักปรัชญาของเศรษฐกิจพอเพียง

ส่งเสริมการนำทุนทางวัฒนธรรมที่มีอยู่ มาสร้างคุณค่าและมูลค่าเพิ่มทางเศรษฐกิจ ส่งเสริมให้มีการพัฒนาผลิตภัณฑ์ทางวัฒนธรรม จัดกิจกรรมจิตอาสาทำความดีด้วยหัวใจอย่างต่อเนื่อง ส่งผลให้ประชาชนรู้คุณค่า เกิดความภาคภูมิใจในมรดกภูมิปัญญาท้องถิ่น ประชาชนให้ความร่วมมือในการจัดกิจกรรมเพื่อสร้างรายได้กับครอบครัว เช่นการจัดโครงการสืบสาน รักษา ต่อยอดศาสตร์พระราชาฯ “บวร On Tour” เกิดเส้นทางท่องเที่ยวชุมชนคุณธรรม



ด้านวิถีวัฒนธรรมไทยที่ดีงาม

ส่งเสริมการจัดกิจกรรมสืบสานประเพณีท้องถิ่น เช่น วันสำคัญทางศาสนา การรณรงค์วิถีวัฒนธรรมไทย เช่น การแต่งกายผ้าพื้นเมือง เป็นต้น ส่งผลให้ประชาชนมีความภาคภูมิใจในความเป็นไทย เกิดการสืบสานวัฒนธรรมประเพณีไทย ถ่ายทอดสู่เยาวชน









การจัดกิจกรรมในสถานการณ์การแพร่ระบาดของโรคติดเชื้อไวรัสโคโรนา ๒๐๑๙ (COVID-19)

๑. จัดโครงการสื่อบุคคลเพื่อเผยแพร่ข้อมูลข่าวสารการเฝ้าระวังโรคติดเชื้อไวรัสฯ โดยผ่านช่องทางสื่อต่าง ๆ เช่น กลุ่มไลน์พลังบวรจังหวัดภูเก็ต ทางสถานีวิทยุชุมชน เป็นต้น

๒. สนับสนุนโรงทาน และตู้ปันสุข ร่วมกับเครือข่ายทางวัฒนธรรมและชุมชนคุณธรรมในพื้นที่จังหวัดภูเก็ต

๓. สนับสนุนกิจกรรมผลิตหน้ากากอนามัยแบบผ้า ร่วมกับองค์กรปกครองส่วนท้องถิ่น

๔. จัดทำสื่ออินโฟกราฟฟิค เพื่อเผยแพร่ข้อมูลข่าวสารให้กับชุมชนคุณธรรมได้รับทราบผ่านสื่อออนไลน์ต่าง ๆ

๕. เผยแพร่ข่าวสาร ประกาศมาตรการของรัฐบาล กระทรวงและจังหวัดในการเฝ้าระวังโรคติดเชื้อไวรัสฯ อย่างต่อเนื่อง



จังหวัดยะลา โดยคณะอนุกรรมการส่งเสริมคุณธรรมระดับจังหวัด ซึ่งมีผู้ว่าราชการจังหวัดเป็นประธานได้ร่วมกับทุกภาคส่วนในจังหวัดขับเคลื่อนแผนปฏิบัติการส่งเสริมคุณธรรมจังหวัด ประจำปี ๒๕๖๓ มีผลการดำเนินงาน ดังนี้

ด้านหลักธรรมทางศาสนา

มีการเสริมสร้างความเข้มแข็งให้แก่สถาบันครอบครัว และพัฒนาครอบครัวสู่ครอบครัวคุณธรรมต้นแบบ ส่งเสริมให้ ๓ เสาหลัก (พลังบวรและบรม) บ้าน วัด โรงเรียน ศาสนสถาน ชุมชนและครอบครัวเป็นแหล่งเรียนรู้ด้านคุณธรรมแก่ประชาชน ส่งเสริมชุมชน องค์กร อำเภอ ใช้หลักธรรมทางศาสนา และรณรงค์ส่งเสริมคุณธรรม วินัย พอเพียง สุจริต จิตอาสา ให้นำมาประพฤติปฏิบัติในชีวิตประจำวัน ขับเคลื่อนการส่งเสริมและพัฒนาชุมชน องค์กร อำเภอและจังหวัดคุณธรรม ทำให้เกิดครอบครัว ชุมชน องค์กร อำเภอและจังหวัดคุณธรรมที่เทิดทูนสถาบันชาติ ศาสนา พระมหากษัตริย์เพิ่มมากขึ้น มีหน่วยงานทุกภาคส่วนให้ความร่วมมือสนับสนุนการจัดกิจกรรมส่งเสริมคุณธรรมเพิ่มมากขึ้น และเด็ก เยาวชน ประชาชน เกิดการปรับเปลี่ยนพฤติกรรมในทางที่ดีขึ้น ๓ ด้าน







ด้านหลักปรัชญาของเศรษฐกิจพอเพียง

สนับสนุน ส่งเสริมให้ทุกภาคส่วนนำหลักปรัชญาของเศรษฐกิจพอเพียงไปใช้ในการบริหาร สนับสนุนให้ภาคีเครือข่ายในคณะอนุกรรมการส่งเสริมคุณธรรมจังหวัดยะลา อาทิ จัดกิจกรรมส่งเสริมการเรียนรู้หลักปรัชญาของเศรษฐกิจพอเพียง ส่งเสริมสนับสนุนให้ชุมชนนำอัตลักษณ์ ทุนทางวัฒนธรรม ภูมิปัญญาท้องถิ่น ความหลากหลายทางทรัพยากรธรรมชาติมาเพิ่มคุณค่าทางเศรษฐกิจ พัฒนา ต่อยอด สร้างงาน สร้างอาชีพ รายได้แก่ชุมชน ส่งเสริมวัด ศาสนสถาน สถานศึกษา และชุมชนให้เป็นแหล่งเรียนรู้หลักปรัชญาของเศรษฐกิจพอเพียง ส่งผลให้มีการรวมกลุ่มจิตอาสาช่วยเหลือสังคมเพิ่มขึ้น มีการนำทุนทางวัฒนธรรมมาสร้างอาชีพเสริมรายได้เพิ่มขึ้น การมีส่วนร่วมขององค์กรและผู้เกี่ยวข้อง คนในชุมชนมีความมั่นคงทางด้านอาหาร มีแหล่งเรียนรู้หลักปรัชญาของเศรษฐกิจพอเพียงเพิ่มขึ้น และเกิดภาคีเครือข่ายความร่วมมือของหน่วยงานภาครัฐ ภาคเอกชน และพลังบวรในพื้นที่เพิ่มขึ้น



ด้านวิถีวัฒนธรรมไทยที่ดีงาม

สนับสนุนให้องค์กร ชุมชน และอำเภอจัดกิจกรรมและเผยแพร่ประชาสัมพันธ์ประเพณีวัฒนธรรม ภูมิปัญญาท้องถิ่น สร้างจิตสำนึกให้เด็ก เยาวชน ประชาชน รักความเป็นไทย สืบสานดำรง รักษาประเพณี วัฒนธรรมท้องถิ่น ส่งเสริมให้ปราชญ์ชาวบ้านถ่ายทอดองค์ความรู้ทางวัฒนธรรมแก่เด็ก เยาวชน และประชาชนที่สนใจ บูรณาการความร่วมมือ บวร/บรม ร่วมอนุรักษ์สืบสานประเพณี วัฒนธรรมอันดีงามแก่เด็ก และเยาวชน มีการรณรงค์เผยแพร่ประชาสัมพันธ์เทศกาล ประเพณีของท้องถิ่นผ่านสื่อช่องทางต่าง ๆ ส่งผลให้มีการสืบทอดศิลปวัฒนธรรมประเพณีท้องถิ่น คนในชุมชนรักและหวงแหนภาคภูมิใจในอัตลักษณ์ วัฒนธรรม ประเพณีของท้องถิ่น ทุกภาคส่วนมีส่วนร่วมในการอนุรักษ์สืบทอด ฟื้นฟู พัฒนาต่อยอดและเผยแพร่ประชาสัมพันธ์อย่างกว้างขวางหลากหลายช่องทาง







การจัดกิจกรรมในสถานการณ์การแพร่ระบาดของโรคติดเชื้อไวรัสโคโรนา ๒๐๑๙ (COVID-19)

๑. สนับสนุน ส่งเสริม ชุมชน องค์กร อำเภอ ร่วมกับพลังบวร และองค์กรปกครองส่วนท้องถิ่น และหน่วยงานผู้แทนคณะอนุกรรมการส่งเสริมคุณธรรมจังหวัดยะลา ผลิตหน้ากากอนามัย ด้วยผ้าพื้นเมืองหรือผ้าพื้นถิ่น และแจกจ่ายหน้ากากอนามัยแก่พระภิกษุและประชาชนทั่วไปในชุมชน

๒. การจัดทำสื่อประชาสัมพันธ์สร้างการรับรู้โดยศิลปินพื้นบ้าน เครือข่ายทางวัฒนธรรม ผู้นำบวร เผยแพร่ผ่านสื่อช่องทางต่าง ๆ ดังนี้ แผ่นบันทึกเสียง จำนวน ๕๒ ครั้ง รายการวิทยุ จำนวน ๗ ครั้ง รายการโทรทัศน์ จำนวน ๒๕ ครั้ง ช่องทางออนไลน์ จำนวน ๓๔๕ ครั้ง คลิปวีดิโอ จำนวน ๑๑ คลิป อินโฟกราฟิก จำนวน ๑๒๐ ครั้ง

๓. สนับสนุนคณะทำงานส่งเสริมและพัฒนาชุมชนด้วยพลังบวร ให้ผู้นำบวรเป็นสื่อบุคคลในการกระจายข้อมูลข่าวสารที่ถูกต้อง จำนวน ๒๐๖ ชุมชน

๔. สนับสนุนการจัดตั้งโรงทาน โดยร่วมกับวัดต่าง ๆ ทุกวันในช่วงเดือนเมษายน ๒๕๖๓ การจัดตั้งตู้ปันสุขของชุมชน องค์กรภาครัฐ ภาคเอกชน อำเภอ

๕. จัดโครงการเดินตามรอยพระราชาส่งต่อกำลังใจ ร่วมสร้างอัตลักษณ์ไทยมีน้ำใจช่วยเหลือเกื้อกูล โดยร่วมกับพลังบวรในชุมชนจัดหาเครื่องอุปโภคบริโภคที่เป็นผลิตภัณฑ์ชุมชน และหนังสือเผยแพร่ประชาสัมพันธ์องค์ความรู้เกี่ยวกับสถาบันพระมหากษัตริย์

๖. ร่วมกับศูนย์ศึกษาพระพุทธศาสนาวันอาทิตย์ มอบถุงยังชีพ ให้กับผู้ป่วยติดเตียง ผู้พิการ และผู้ยากไร้ จำนวน ๑๕๐ ถุง พร้อมทั้งจัดทำป้ายสื่อประชาสัมพันธ์ชีวิตวิถีใหม่มอบให้ศูนย์ศึกษาพระพุทธศาสนาฯ

๗. สนับสนุนให้ทุกภาคส่วนร่วมกันปลูกพืชสวนครัวเพื่อความมั่นคงทางอาหาร จำนวน ๑๖ แห่ง

จังหวัดระนอง โดยคณะอนุกรรมการส่งเสริมคุณธรรมระดับจังหวัด ซึ่งมีผู้ว่าราชการจังหวัดเป็นประธานได้ร่วมกับทุกภาคส่วนในจังหวัดขับเคลื่อนแผนปฏิบัติการส่งเสริมคุณธรรมจังหวัด ประจำปี ๒๕๖๓ มีผลการดำเนินงาน ดังนี้

ด้านหลักธรรมทางศาสนา

จัดกิจกรรมอบรมคุณธรรม จริยธรรมโดยนำหลักธรรมทางศาสนาแต่ละศาสนามาสอนให้คนมีความพอเพียง วินัย สุจริต จิตอาสา ผ่านโครงการ/กิจกรรมต่าง ๆ ให้คนเป็นคนดี เด็ก เยาวชนและประชาชน มีคุณธรรม จริยธรรม ไม่เอาเปรียบคนอื่น ไม่ก้าวร้าว ไม่ทะเลาะ ไม่เสียดสีกัน ประกอบอาชีพโดยสุจริต มีมารยาทในสังคม







ด้านหลักปรัชญาของเศรษฐกิจพอเพียง

จัดกิจกรรมให้คนในชุมชนมีรายได้จากการนำทุนทางภูมิปัญญา ทุนทางวัฒนธรรม เช่น การปลูกผักพื้นบ้านกินเองและจำหน่ายในชุมชน การทำเครื่องจักสานใช้เองและจำหน่าย การทำอาหารพื้นบ้าน และขนมไทยจำหน่าย การสร้างกลุ่มอาชีพในชุมชน ทำให้คนในชุมชนพึ่งพาตนเองได้ รู้จักวางแผนอย่างเป็นระบบ มีความพอประมาณ มีเหตุผลซึ่งกันและกัน มีภูมิคุ้มกันที่ดีในการรับรู้ข่าวสารและการอยู่ร่วมกันในสังคม ใช้ชีวิตแบบพอเพียง รู้จักให้แบ่งปันกัน หนี้สินลดลง





ด้านวิถีวัฒนธรรมไทยที่ดีงาม

นำภูมิปัญญา ทุนทางวัฒนธรรมต่าง ๆ ในชุมชน การแสดงพื้นบ้านที่เป็นเอกลักษณ์ของชุมชน มาแสดงหรือร่วมจัดกิจกรรมในงานประเพณีของชุมชน เช่น การแสดงระบำร่อนแร่ ระบำบ้านหงาว มโนราห์ ร็องเง็ง เป็นต้น ส่งผลให้มีเอกลักษณ์ความเป็นไทยของชุมชนที่ปลูกฝังกันมานาน ทำให้คนในชุมชนมีจิตสำนึกที่ดีงาม มีความสามัคคี มีความรับผิดชอบ รู้จักรักษาระเบียบวินัย รู้จักพัฒนาตนเอง มีความเอื้ออาทร มีความรักในสถาบันชาติ ศาสนา พระมหากษัตริย์



การจัดกิจกรรมในสถานการณ์การแพร่ระบาดของโรคติดเชื้อไวรัสโคโรนา ๒๐๑๙ (COVID-19)

๑. เผยแพร่ประชาสัมพันธ์การป้องกัน เฝ้าระวัง ให้คำแนะนำการป้องกันโรค รวมถึงคำแนะนำการจัดงานทางศาสนา งานประเพณี ได้แก่ วันสำคัญทางศาสนา งานบวช งานมงคลสมรส และงานศพ โดยผ่านผู้นำพลังบวร เครือข่ายทางวัฒนธรรม ศิลปินพื้นบ้าน และผ่านช่องทางสื่อต่าง ๆ เช่น กลุ่มไลน์ Facebook สถานี สวท. ระนอง FM-๑๐๗.๒๕ MHz รายการ Culture Radio “คลื่นวัฒนธรรมสร้างรอยยิ้ม” และออกเสียงตามสายของหมู่บ้าน ศาสนสถาน และองค์กรปกครองส่วนท้องถิ่น คลิปวีดิโอ อินโฟกราฟฟิก

๒. สนับสนุนการผลิตหน้ากากอนามัยชนิดผ้าร่วมกับองค์กรปกครองส่วนท้องถิ่น และสภาวัฒนธรรมจังหวัด/อำเภอ/ตำบล

๓. สนับสนุนกิจกรรมถุงยังชีพ โดยจัดหาเครื่องอุปโภค บริโภค ทั้งหาผลิตภัณฑ์ในชุมชนเพื่อจัดทำเป็นชุด ช่วยเหลือผู้ได้รับผลกระทบในพื้นที่ พร้อมทั้งอุดหนุนงบประมาณให้ศูนย์ศึกษาพระพุทธศาสนาวันอาทิตย์ในการจัดหาเครื่องอุปโภค บริโภค แจกให้กับผู้ที่ได้รับความเดือดร้อนในพื้นที่

๔. สนับสนุนกิจกรรมจัด “ตู้ปันสุข” เพื่อสร้างวัฒนธรรมแห่งการแบ่งปัน ณ ชุมชนคุณธรรมวัดบ้านหงาว หมู่ ๑ ตำบลหงาว ตู้ปันสุข ชุมชนคุณธรรมวัดสุวรรณคีรีวิหาร พระอารามหลวง ตำบลเขานิเวศน์ อำเภอเมืองระนอง



จังหวัดสงขลา โดยคณะอนุกรรมการส่งเสริมคุณธรรมระดับจังหวัด ซึ่งมีผู้ว่าราชการจังหวัดเป็นประธานได้ร่วมกับทุกภาคส่วนในจังหวัดขับเคลื่อนแผนปฏิบัติการส่งเสริมคุณธรรมจังหวัด ประจำปี ๒๕๖๓ มีผลการดำเนินงาน ดังนี้





ด้านหลักธรรมทางศาสนา

กำหนดยุทธศาสตร์ : วางระบบรากฐานการเสริมสร้างคุณธรรมในสังคมไทย เพื่อให้ทุกภาคส่วนจัดกิจกรรมส่งเสริมคุณธรรมจริยธรรม โดยสถาบันศาสนาเป็นสถาบันหลักและขับเคลื่อนคุณธรรม : พอเพียง วินัย สุจริต จิตอาสา เพื่อเด็ก เยาวชน และประชาชน ได้รับการอบรมปลูกฝังคุณธรรม นำหลักธรรมคำสอนทางศาสนาไปใช้ในชีวิตประจำวัน





ด้านหลักปรัชญาของเศรษฐกิจพอเพียง

จัดกิจกรรมส่งเสริมให้ทุกภาคส่วนจัดกิจกรรมตามหลักปรัชญาของเศรษฐกิจพอเพียง เช่น ปลูกพืชผักสวนครัว อนุรักษ์สิ่งแวดล้อม กลุ่มอาชีพ การจัดทำบัญชีรายรับ-รายจ่าย เพื่อให้ประชาชนดำรงชีวิต ๓ คุณลักษณะ คือ ความพอประมาณ ความมีเหตุผล และการมีภูมิคุ้มกันที่ดี สร้างอาชีพ รายได้ อย่างมั่นคง มั่งคั่ง ยั่งยืน



ด้านวิถีวัฒนธรรมไทยที่ดีงาม

จัดกิจกรรมส่งเสริมให้ทุกภาคส่วน อนุรักษ์ สืบสานศิลปะ ประเพณี วัฒนธรรมท้องถิ่น และภูมิปัญญาท้องถิ่น โดยให้ประชาชนรักษาวัฒนธรรมประเพณีท้องถิ่น มีการถ่ายทอดภูมิปัญญาท้องถิ่น เช่น การแต่งกายผ้าไทย การทำขนมเดือนสิบ การแสดงหนังตะลุง โนรา







การจัดกิจกรรมในสถานการณ์การแพร่ระบาดของโรคติดเชื้อไวรัสโคโรนา ๒๐๑๙ (COVID-19)

ร่วมกับทุกภาคส่วนจัดกิจกรรมดังต่อไปนี้

๑. ประสานขอความร่วมมือ ชุมชนคุณธรรม องค์กรคุณธรรม นำพลัง “บวร” ให้ความรู้ความเข้าใจ เผยแพร่ประชาสัมพันธ์ ประกาศเรื่องแนวทางการปฏิบัติเกี่ยวกับเทศกาล ประเพณี พิธีทางศาสนา และพิธีการต่าง ๆ กรณีการแพร่ระบาดของโรคติดเชื้อไวรัสฯ ผ่านช่องทางไลน์ เฟซบุ๊ก ให้ประชาชนในพื้นที่รับรู้ และถือปฏิบัติอย่างเคร่งครัด

๒. ร่วมกับองค์กรปกครองส่วนท้องถิ่น สถานศึกษา ชุมชนคุณธรรม ศาสนสถาน ผลิตหน้ากากอนามัยแบบผ้า เจลล้างมือ เพื่อแจกจ่ายประชาชน

๓. ร่วมกับคณะสงฆ์จัดตั้งโรงทานเพื่อช่วยเหลือผู้ประสบความยากลำบากในสถานการณ์โรคติดเชื้อไวรัสฯ ตามพระบัญชาของสมเด็จพระสังฆราช

จังหวัดสตูล โดยคณะอนุกรรมการส่งเสริมคุณธรรมระดับจังหวัด ซึ่งมีผู้ว่าราชการจังหวัดเป็นประธานได้ร่วมกับทุกภาคส่วนในจังหวัดขับเคลื่อนแผนปฏิบัติการส่งเสริมคุณธรรมจังหวัด ประจำปี ๒๕๖๓ มีผลการดำเนินงาน ดังนี้



ด้านหลักธรรมทางศาสนา

จัดกิจกรรมการสร้างภูมิคุ้มกันในการดำเนินชีวิตท่ามกลางสถานการณ์การแพร่ระบาดของโรคติดเชื้อไวรัสโคโรนา ๒๐๑๙ ด้วยหลักธรรมทางศาสนา หลักปรัชญาของเศรษฐกิจพอเพียงและวิถีวัฒนธรรมไทยที่ดีงาม และจัดทำคลิปวีดิโอใช้เป็นสื่อประชาสัมพันธ์สร้างความรู้ความเข้าใจ การป้องกัน เฝ้าระวัง และควบคุมโรคติดเชื้อไวรัสฯ โดยใช้บุคคลที่สำคัญทางศาสนา ศิลปินพื้นบ้านและปราชญ์ชาวบ้าน จำนวน ๙ รายการ



ด้านหลักปรัชญาของเศรษฐกิจพอเพียง

จัดโครงการปลูกผักตามหลักปรัชญาของเศรษฐกิจพอเพียง โดยส่วนราชการแจกเมล็ดพันธุ์ผักให้แต่ละชุมชนปลูกไว้บริโภคเองและแจกจ่ายแบ่งปัน และวัดซึ่งเป็นศูนย์กลางชุมชนคุณธรรมฯ เตรียมพื้นที่สำหรับปลูกผักแจกจ่ายผักที่ได้จากการปลูกให้กับประชาชนในชุมชนคุณธรรมฯ







ด้านวิถีวัฒนธรรมไทยที่ดีงาม

จัดกิจกรรมสนับสนุนเพื่อสร้างวัฒนธรรมแห่งการแบ่งปัน “ตู้ปันสุข” โดยนำพลัง “บวร” และสภาวัฒนธรรมจังหวัด จัดหาตู้ปันสุขสำหรับประชาชนพื้นที่ต่าง ๆ รวมทั้งชุมชนคุณธรรมจังหวัดสตูล ให้ชุมชนได้รับสิ่งของตามความจำเป็น เกิดความรัก ความสามัคคี รู้จักแบ่งปัน





การจัดกิจกรรมในสถานการณ์การแพร่ระบาดของโรคติดเชื้อไวรัสโคโรนา ๒๐๑๙ (COVID-19)

ร่วมกับทุกภาคส่วนจัดกิจกรรม ดังนี้

๑. สร้างการรับรู้ ความเข้าใจเกี่ยวกับการป้องกัน เฝ้าระวัง และควบคุมโรคติดเชื้อไวรัสฯ โดยใช้พลัง “บวร” เช่น เผยแพร่แผ่นบันทึกเสียงทางสถานีวิทยุเผยแพร่ (ไม่ได้ไปจัดรายการเอง) ๑๑ ครั้ง ออกอากาศรายการวิทยุ ๑๙ ครั้ง รายการทางสถานีโทรทัศน์ ๑ ครั้ง ผลิตสื่อ/เผยแพร่ประชาสัมพันธ์เรื่อง การป้องกันการแพร่เชื้อ

๒. ผลิตหน้ากากอนามัยแบบผ้าของชุมชนคุณธรรมฯ

- บูรณาการร่วมกับองค์กรปกครองส่วนท้องถิ่น (ชุมชนเป็นผู้ผลิต อปท. สนับสนุนวัสดุการผลิต)
- พลังบวรในชุมชนคุณธรรมฯ ผลิตเองใช้เอง และแจกจ่ายในคนชุมชน
- จัดทำสื่อรณรงค์และประชาสัมพันธ์การทำหน้ากากผ้าอนามัย
- ผลิตหน้ากากอนามัย รวมทั้งจังหวัด จำนวน ๒๘๔,๗๓๕ ชิ้น โดยมีชุมชนคุณธรรมฯ สนับสนุนร่วมผลิตหน้ากากอนามัย จำนวน ๑๔,๘๓๒ ชิ้น
- จัดทำคลิปวิดีโอการผลิตหน้ากากอนามัย จำนวน ๒๙ รายการ

จังหวัดสุราษฎร์ธานี โดยคณะอนุกรรมการส่งเสริมคุณธรรมระดับจังหวัด ซึ่งมีผู้ว่าราชการจังหวัดเป็นประธานได้ร่วมกับทุกภาคส่วนในจังหวัดขับเคลื่อนแผนปฏิบัติการส่งเสริมคุณธรรมจังหวัด ประจำปี ๒๕๖๓ มีผลการดำเนินงาน ดังนี้



ด้านหลักธรรมทางศาสนา

จัดกิจกรรมส่งเสริมการเสริมสร้างคุณธรรมจริยธรรมในทุกระดับของสังคม ภายใต้กลยุทธ์ (๑) การส่งเสริมบทบาทของสถาบันครอบครัวในการเสริมสร้างคุณธรรม (๒) การส่งเสริมบทบาทของสถาบันการศึกษาในการเสริมสร้างคุณธรรม (๓) การส่งเสริมบทบาทของหน่วยงานทั้งภาครัฐ ภาคเอกชน ในการเสริมสร้างคุณธรรม (๔) การส่งเสริมบทบาทของชุมชนในการร่วมกันเสริมสร้างคุณธรรม (๕) การส่งเสริมบทบาทของสถาบันศาสนาในด้านคุณธรรม จริยธรรม (๖) การส่งเสริมการเรียนรู้และปฏิบัติตามปณิธานท่านพุทธทาส ส่งผลให้สถาบันครอบครัวมีความเข้มแข็งและความอบอุ่น สถาบันครอบครัวมีความเข้าใจหลักคำสอนทางศาสนาและนำไปใช้แก้ปัญหาให้เกิดประโยชน์ต่อครอบครัวตนเอง การจัดกิจกรรมด้านการส่งเสริมคุณธรรม จริยธรรมของคนในชุมชนตามแนวทางของชุมชนคุณธรรม ใช้พลัง “บวร” ให้เกิดการบูรณาการในการส่งเสริมคุณธรรม ประกอบด้วย สถานศึกษา ตลอดจนองค์กรที่เกี่ยวข้อง ศาสนสถาน ชุมชน และครอบครัว (บวร) เป็นพลังในการส่งเสริมคุณธรรมจริยธรรมให้กับประชาชน

ด้านหลักปรัชญาของเศรษฐกิจพอเพียง

จัดกิจกรรมส่งเสริมกระบวนการเรียนรู้และปฏิบัติตามหลักปรัชญาของเศรษฐกิจพอเพียง ส่งผลให้เกิดแหล่งเรียนรู้ และถ่ายทอดความรู้ด้านปรัชญาของเศรษฐกิจพอเพียง เกิดการพัฒนาแหล่งเรียนรู้ด้านศาสนา ศิลปะและวัฒนธรรม โดยการส่งเสริมการสร้างเครือข่ายของแหล่งเรียนรู้ และมีการจัดระบบการถ่ายทอดความรู้ที่มีประสิทธิภาพ และทุกภาคส่วนร่วมกันเผยแพร่แนวพระราชดำริ ตามหลักปรัชญาของเศรษฐกิจพอเพียง เพื่อนำมาประยุกต์ใช้ในการดำเนินงาน











ด้านวิถีวัฒนธรรมไทยที่ดีงาม

จัดกิจกรรมการส่งเสริมประเพณีและวัฒนธรรมของชาติและท้องถิ่น มีการส่งเสริมการใช้มิติทางวัฒนธรรมไทย เพื่อสร้างความสงบสุขในสังคม โดยอาศัยกระบวนการมีส่วนร่วมของคนในชุมชน มีการนำภูมิปัญญาไทยมาพัฒนาคุณภาพชีวิตของประชาชน ส่งเสริมค่านิยมไทยและการดำเนินชีวิตตามวิถีวัฒนธรรมไทย ส่งเสริม เสริมสร้างเอกลักษณ์และอัตลักษณ์ไทย ในการอนุรักษ์สืบสานศิลปะประเพณี วัฒนธรรมท้องถิ่น และภูมิปัญญาไทย





การจัดกิจกรรมในสถานการณ์การแพร่ระบาดของโรคติดเชื้อไวรัสโคโรนา ๒๐๑๙ (COVID-19)

จัดงานสมัชชาคุณธรรมจังหวัดสุราษฎร์ธานี แนวคิดการจัดงาน “สุราษฎร์ธานี เมืองคนดี มีวินัย ใจสะอาด ไม่ขาดคุณธรรม” เกิดโครงการ “จิตอาสาโรงทานช่วยเหลือประชาชนจังหวัดสุราษฎร์ธานี ที่ได้รับความเดือดร้อนจากภาวะวิกฤตโรคติดเชื้อไวรัสฯ” และจัดโครงการศูนย์ศึกษาพระพุทธศาสนาวันอาทิตย์ร่วมใจ รวมพลังบวรไทยสู้ภัย Covid-19 และศูนย์ศึกษาพระพุทธศาสนาวันอาทิตย์สานสัมพันธ์ นำวิถีวัฒนธรรมไทยสู่วิถีวัฒนธรรมโลก จังหวัดสุราษฎร์ธานี





“การพัฒนาที่สมดุล ภายใต้กงล้อการพัฒนา ๓ มิติ คือ ความดี ความสามารถ และความสุข ความดี เป็นฐานของการพัฒนาที่จะนำไปสู่ความสุข ความร่มเย็น ความยั่งยืน เป็นฐานให้เกิดความสามารถที่จะใช้ไปในทางที่ถูกต้องดีงาม ความสามารถที่ดีงามก็จะสร้างความสำเร็จให้เกิดขึ้น และเป็นความสำเร็จที่เป็นประโยชน์สุขร่วมกันของสังคม ตั้งแต่จุดเล็กที่สุดไปถึงสังคมใหญ่ของประเทศ”

อาจารย์ไพบูลย์ วัฒนศิริธรรม

(จากหนังสือ “องค์ความรู้ ๒๐ องค์กรต้นแบบคุณธรรม พ.ศ. ๒๕๖๒”)


การประชุมเชิงปฏิบัติการ



ภาคตะวันออกเฉียงเหนือ

๑. จังหวัดกาฬสินธุ์
๒. จังหวัดขอนแก่น
๓. จังหวัดชัยภูมิ
๔. จังหวัดนครพนม
๕. จังหวัดนครราชสีมา
๖. จังหวัดบึงกาฬ
๗. จังหวัดบุรีรัมย์
๘. จังหวัดมหาสารคาม
๙. จังหวัดมุกดาหาร
๑๐. จังหวัดยโสธร
๑๑. จังหวัดร้อยเอ็ด
๑๒. จังหวัดเลย
๑๓. จังหวัดศรีสะเกษ
๑๔. จังหวัดสกลนคร
๑๕. จังหวัดสุรินทร์
๑๖. จังหวัดหนองคาย
๑๗. จังหวัดหนองบัวลำภู
๑๘. จังหวัดอำนาจเจริญ
๑๙. จังหวัดอุดรธานี
๒๐. จังหวัดอุบลราชธานี

จังหวัดกาฬสินธุ์ โดยคณะอนุกรรมการส่งเสริมคุณธรรมระดับจังหวัด ซึ่งมีผู้ว่าราชการจังหวัดเป็นประธานได้ร่วมกับทุกภาคส่วนในจังหวัดขับเคลื่อนแผนปฏิบัติการส่งเสริมคุณธรรมจังหวัด ประจำปี ๒๕๖๓ มีผลการดำเนินงาน ดังนี้

ด้านหลักธรรมทางศาสนา

จัดกิจกรรมส่งเสริมคุณธรรมเนื่องในวันสำคัญทางศาสนา วันสำคัญของสถาบันพระมหากษัตริย์ การบูรณาการโครงการ/กิจกรรมเพื่อช่วยเหลือผู้ที่ได้รับผลกระทบจากโรค COVID-19 โดยความร่วมมือภาคคณะสงฆ์ ผู้นำทางศาสนา องค์กรภาครัฐ เอกชน และเครือข่ายที่เกี่ยวข้อง ผลที่ได้รับ ประชาชนได้ใกล้ชิดศาสนา ได้รับการกล่อมเกลาจิตใจให้มีคุณธรรมจริยธรรม ประพฤติปฏิบัติตนตามหลักธรรมทางศาสนาที่ตนนับถือ มีจิตใจเอื้ออาทร มีน้ำใจ แบ่งปัน เกิดความรักความสามัคคี ชุมชนเกิดความเข้มแข็ง ศาสนิกชนทุกศาสนาอยู่ร่วมกันในสังคมได้อย่างมีความสุข นำไปสู่การเป็นสังคมคุณธรรม

ด้านหลักปรัชญาของเศรษฐกิจพอเพียง

ส่งเสริมโครงการชุมชนคุณธรรมขับเคลื่อนด้วยพลัง “บวร” โดยส่งเสริมการนำหลักปรัชญาของเศรษฐกิจพอเพียง







มาใช้ในวิถีชีวิต โดยในช่วงสถานการณ์ COVID-19 มีการบูรณาการทำงานร่วมกับผู้นำศาสนา ผู้นำชุมชนฯ สภาวัฒนธรรมและเครือข่ายที่เกี่ยวข้อง ลงพื้นที่ชุมชนต่าง ๆ เพื่อสนับสนุนสินค้าเศรษฐกิจพอเพียงที่ชาวบ้านปลูกเพื่อบริโภคและจำหน่าย พร้อมทั้งเยี่ยมและให้กำลังใจมอบข้าวสาร อาหารแห้ง ผลิตภัณฑ์พืชผลจากชุมชนและหน้ากากอนามัย ให้แก่ครอบครัวที่ได้รับผลกระทบจากสถานการณ์ดังกล่าว รวมทั้งผู้พิการ ผู้ป่วยติดเตียงและผู้สูงอายุในชุมชน ผลที่ได้รับ เด็ก เยาวชน และประชาชนเห็นความสำคัญของการใช้ชีวิตตามหลักปรัชญาของเศรษฐกิจพอเพียง ดำรงตนอยู่บนพื้นฐานของความไม่ประมาท ปลุกจิตสำนึกความมีน้ำใจ เอื้ออาทร ช่วยเหลือผู้อื่น ทำประโยชน์เพื่อส่วนรวม อันนำไปสู่การสร้างชุมชนคุณธรรม สังคมคุณธรรมอย่างยั่งยืน



ด้านวิถีวัฒนธรรมไทยที่ดีงาม

ส่งเสริมการจัดกิจกรรมอนุรักษ์ สืบสาน ประเพณีวิถีวัฒนธรรมไทยภายในจังหวัด เช่น การจัดโครงการศูนย์ศึกษาพระพุทธศาสนาวันอาทิตย์รวมใจภักดิ์รักษ์วัฒนธรรมไทยฯ การจัดงาน “มหกรรมโปงลาง แพรวา กาฬสินธุ์” ประจำปี ๒๕๖๓ การจัดงานมหกรรมเส็งกลองร่องคำ กาฬสินธุ์ แข่งขันประชันกลองพื้นบ้านอีสาน สู่มหกรรมกลองอาเซียน ประจำปี ๒๕๖๓ การจัดโครงการส่งเสริมการเรียนรู้มรดกภูมิปัญญาทางวัฒนธรรมจังหวัดกาฬสินธุ์ เป็นต้น ผลที่ได้รับ ประชาชนมีความภาคภูมิใจในอัตลักษณ์ ศิลปวัฒนธรรมไทย ร่วมอนุรักษ์สืบสานภูมิปัญญาทางวัฒนธรรมให้คงอยู่คู่ชาติไทยสืบไป

การจัดกิจกรรมในสถานการณ์การแพร่ระบาดของโรคติดเชื้อไวรัสโคโรนา ๒๐๑๙ (COVID-19)

ลงพื้นที่ช่วยเหลือประชาชนผู้ได้รับผลกระทบ ดังนี้

๑. ลงพื้นที่ขับเคลื่อนการสร้างความเข้าใจ การเยียวยา ช่วยเหลือ แบ่งปัน ตู้ปันน้ำใจ และลงเยี่ยมชุมชนฯ ในระดับอำเภอ ๑๘ อำเภอ ๆ ละ ๒ ชุมชน ๆ ละ ๒ คน ประเภทกลุ่มเปราะบาง รวมจำนวน ๗๒ คน ภายใต้โครงการขับเคลื่อนชุมชนคุณธรรมน้อมนำหลักปรัชญาของเศรษฐกิจพอเพียงขับเคลื่อนด้วยพลังบวร

๒. ลงพื้นที่เพื่อมอบถุงยังชีพ เครื่องอุปโภค ข้าวสารอาหารแห้ง ผลิตภัณฑ์ชุมชน อาทิ ผลิตภัณฑ์จากปลาลำน้ำปาว ผลผลิตทางการเกษตร เช่น ฟักทอง ผัก ผลไม้ตามฤดูกาลแก่กลุ่มเสี่ยงในชุมชนคุณธรรม ผู้พิการ ผู้สูงอายุ ผู้ป่วยติดเตียง จำนวน ๔๙๐ แห่ง ๆ ละ ไม่น้อยกว่า ๔๐ ถุง รวมไม่น้อยกว่า ๑๙,๖๐๐ ถุง ภายใต้โครงการชุมชนคุณธรรมขับเคลื่อนด้วยพลังบวร

๓. คณะสงฆ์จังหวัดกาฬสินธุ์ ร่วมกับสำนักงานวัฒนธรรมจังหวัดกาฬสินธุ์ และหน่วยงานต่าง ๆ ได้บูรณาการ จัดทำถุงยังชีพ จำนวน ๒๓๔ แห่ง ๆ ละ ไม่น้อยกว่า ๕๐ ถุง รวมจำนวน ไม่น้อยกว่า ๑๑,๗๐๐ ถุง ภายใต้โครงการศูนย์ศึกษาพระพุทธศาสนาวันอาทิตย์

๔. จัดทำถุงยังชีพของวัด จำนวน ๑๔๕ แห่ง ๆ ละ ไม่น้อยกว่า ๔๐ - ๕๐ ถุง รวมไม่น้อยกว่า ๗,๒๕๐ ถุง ภายใต้โครงการบรรพชาสามเณร และบวชศีลจาริณีฯ

๕. ขอความร่วมมือสถานศึกษาในพื้นที่อำเภอเมืองกาฬสินธุ์ จำนวน ๖ แห่ง คัดเลือกนักเรียน นักศึกษาที่นับถือศาสนาต่างกัน และเป็นผู้ได้รับผลกระทบจากโรคติดเชื้อไวรัสโคโรนา ๒๐๑๙ (COVID-19) และจัดหาเครื่องอุปโภค บริโภค ที่จำเป็นต่อการดำรงชีวิต ภายใต้โครงการศาสนิกร่วมใจ สานสายใย ช่วยเหลือผู้ประสบภัยโควิด-๑๙ ภายใต้โครงการค่ายเยาวชนสมานฉันท์ ร่วมกับโครงการรวมพลังส่งต่อกำลังใจ ส่งความห่วงใย “ศิลปิน” ผู้ประสบภัย COVID-19 จังหวัดกาฬสินธุ์

นอกจากนี้ ได้ส่งเสริมให้จัดทำตู้แบ่งปันน้ำใจในหลายพื้นที่ของจังหวัดเพื่อช่วยเหลือผู้ที่ได้รับผลกระทบไม่ให้ประชาชน อดอยาก และหิวโหย คนกาฬสินธุ์ไม่ทิ้งใครไว้ข้างหลัง





จังหวัดขอนแก่น โดยคณะอนุกรรมการส่งเสริมคุณธรรมระดับจังหวัด ซึ่งมีผู้ว่าราชการจังหวัดเป็นประธานได้ร่วมกับทุกภาคส่วนในจังหวัดขับเคลื่อนแผนปฏิบัติการส่งเสริมคุณธรรมจังหวัด ประจำปี ๒๕๖๓ มีผลการดำเนินงาน ดังนี้

ด้านหลักธรรมทางศาสนา

จัดกิจกรรม สร้างวัฒนธรรมแห่งการแบ่งปัน “ตู้ปันสุข” โดยนำพลัง “บวร” บูรณาการร่วมกับสภาวัฒนธรรมจังหวัด จัดหาตู้ปันสุขสำหรับประชาชนพื้นที่ต่าง ๆ และจัดกิจกรรมรวมพลังทางศาสนา รวมน้ำใจสู้ภัยโควิด-๑๙









ด้านหลักปรัชญาของเศรษฐกิจพอเพียง

ส่วนราชการแจกเมล็ดพันธุ์ผักให้แต่ละชุมชนปลูกไว้บริโภคเองและแบ่งปัน รวมทั้งวัดซึ่งเป็นศูนย์กลางชุมชนคุณธรรมฯ เตรียมพื้นที่สำหรับปลูกผัก แจกจ่ายผักที่ได้จากการปลูกให้กับประชาชนในชุมชนต่าง ๆ ส่งผลให้ประชาชนเกิดความตระหนักรู้ และเห็นความสำคัญการใช้ชีวิตตามหลักปรัชญาของเศรษฐกิจพอเพียง มีความประหยัด อดออม ลดรายจ่าย รายได้เพิ่มขึ้น









ด้านวิถีวัฒนธรรมไทยที่ดีงาม

สร้างการรับรู้ ความเข้าใจ เรื่องแนวทางการปฏิบัติเกี่ยวกับเทศกาล ประเพณี พิธีทางศาสนา และพิธีการต่าง ๆ กรณีการแพร่ระบาดของโรคติดเชื้อไวรัสโคโรนา ๒๐๑๙ (Covid-19) และแนวทางการปฏิบัติเกี่ยวกับเทศกาลประเพณีสงกรานต์ เผยแพร่ข้อมูลข่าวสารแก่ประชาชนในจังหวัด ด้วยสื่อต่าง ๆ ดังนี้ ๑) รายการสถานีวิทยุ ๑๐ ครั้ง ๒) รายการสถานีโทรทัศน์ ๑ ครั้ง ๓) อื่น ๆ ได้แก่ เพจเฟซบุ๊ก กลุ่มไลน์ ๑๑,๕๕๔ ครั้ง

การจัดกิจกรรมในสถานการณ์การแพร่ระบาดของโรคติดเชื้อไวรัสโคโรนา ๒๐๑๙ (COVID-19)

บูรณาการหน่วยงานภาครัฐและภาคเอกชนร่วมกับเครือข่ายพลัง “บวร” โดยชุมชนคุณธรรมฯ จัดกิจกรรมส่งต่อกำลังใจร่วมสร้างอัตลักษณ์ไทย มีน้ำใจช่วยเหลือเกื้อกูลโดยพลัง “บวร เพื่อบรรเทาความเดือดร้อนของประชาชน ในสถานการณ์การแพร่ระบาดของโรคติดเชื้อฯ โดยสนับสนุนกิจกรรมเพื่อสร้างวัฒนธรรมแห่งการแบ่งปัน “ตู้ปันสุข” โดยนำพลัง “บวร” และสภาวัฒนธรรมจังหวัด จัดหาตู้ปันสุขสำหรับประชาชนพื้นที่ต่าง ๆ

จังหวัดชัยภูมิ โดยคณะอนุกรรมการส่งเสริมคุณธรรมระดับจังหวัด ซึ่งมีผู้ว่าราชการจังหวัดเป็นประธานได้ร่วมกับทุกภาคส่วนในจังหวัดขับเคลื่อนแผนปฏิบัติการส่งเสริมคุณธรรมจังหวัด ประจำปี ๒๕๖๓ มีผลการดำเนินงาน ดังนี้

ด้านหลักธรรมทางศาสนา

ส่งเสริมการมีส่วนร่วมภายใต้บทบาทหน้าที่ของหน่วยงาน เช่น จัดกิจกรรมอบรมคุณธรรมจริยธรรมให้กับเด็กและเยาวชน กิจกรรมเข้าวัดทำบุญวันธรรมสวนะ กิจกรรมการถ่ายทอดหลักคุณธรรมทางศาสนา และประสบการณ์ทางด้านคุณธรรม ให้แก่ สถาบันครอบครัว สถาบันการศึกษา และสถาบันทางสังคม กิจกรรมส่งเสริมให้เด็ก เยาวชนและประชาชนได้ปฏิบัติตามหลักธรรมทางศาสนา มีคุณธรรมจริยธรรมและค่านิยมหลัก ๔ ประการ “พอเพียง วินัย สุจริต จิตอาสา” พัฒนาองค์ความรู้ จัดทำสื่อเพื่อถ่ายทอดหลักธรรมทางศาสนา เพื่อให้คนทุกกลุ่มทุกวัยเข้าใจ เข้าถึงคุณธรรมและนำไปปฏิบัติเพื่อการอยู่ร่วมกันอย่างสันติสุข ส่งเสริมให้องค์กรทางศาสนาและสถาบันทางศาสนาเป็นสถาบันหลักของสังคมที่เข้มแข็ง สามารถทำหน้าที่เสริมสร้างรากฐานคุณธรรมให้สังคม ทำให้องค์กร ชุมชน สังคม เกิดความสงบสุข ปัญหาต่าง ๆ ลดลง มีสิ่งดีงามเกิดขึ้นในสังคม





ด้านหลักปรัชญาของเศรษฐกิจพอเพียง

ส่งเสริมการมีส่วนร่วมภายใต้บทบาทหน้าที่ของหน่วยงาน เช่น จัดกิจกรรมอบรมเกี่ยวกับหลักปรัชญาของเศรษฐกิจพอเพียง สนับสนุนการสร้างเครือข่ายร่วมกันระหว่างสถาบันการศึกษากับชุมชน/วิสาหกิจชุมชนในการถ่ายทอดความรู้ให้แก่ช่างท้องถิ่น ทักษะอาชีพสู่ชุมชน รวมทั้งการรับรองและตรวจสอบคุณภาพสินค้าชุมชน จัดกิจกรรมส่งเสริมกระบวนการเรียนรู้ของชุมชนในการประยุกต์ใช้ปรัชญาของเศรษฐกิจพอเพียงในการพัฒนาชุมชน ผ่านกลไกการพัฒนาศักยภาพของหมู่บ้านและชุมชน จัดกิจกรรมส่งเสริมและพัฒนาศักยภาพทุนชุมชนทั้ง ๕ ด้าน ประกอบด้วย ทุนมนุษย์ ทุนสังคม ทุนกายภาพ ทุนธรรมชาติ และทุนการเงิน ให้มีการบริหารจัดการที่ดีตามหลักธรรมาภิบาล จัดกิจกรรมส่งเสริมการตลาดการท่องเที่ยว และผลิตภัณฑ์ชุมชน ตามหลักปรัชญาของเศรษฐกิจพอเพียง ตลอดจนจัดสถานที่ แหล่งเรียนรู้หรือมุมเรียนรู้หลักปรัชญาของเศรษฐกิจพอเพียงภายในองค์กร และชุมชน เป็นต้น ทำให้ประชาชนรู้จักการอดออมขยัน อดทน ช่วยเหลือซึ่งกันและกัน และมีภูมิคุ้มกันในตัวที่ดี ได้รับการพัฒนาและส่งเสริมด้านอาชีพตามวิถีชีวิต เกิดการรวมกลุ่มพัฒนาอาชีพ พัฒนาเศรษฐกิจฐานราก เช่น กลุ่มออมทรัพย์ กลุ่มพัฒนาอาชีพ กลุ่มวิสาหกิจชุมชน และกลุ่มจิตอาสาบำเพ็ญประโยชน์ต่าง ๆ เป็นต้น



ด้านวิถีวัฒนธรรมไทยที่ดีงาม

นำกลยุทธ์การวางระบบรากฐานการใช้วัฒนธรรมไทยเป็นฐานในการเสริมสร้างคุณธรรมในการดำเนินการจัดกิจกรรม เช่น จัดกิจกรรมเสริมสร้างเอกลักษณ์ และอัตลักษณ์ไทย ในการอนุรักษ์สืบสานศิลปะประเพณี วัฒนธรรมท้องถิ่น และภูมิปัญญา จัดกิจกรรมนำทุนทางวัฒนธรรมของท้องถิ่นมาต่อยอดและพัฒนาเพื่อสร้างมูลค่าเพิ่มให้แก่ทุนทางวัฒนธรรม จัดกิจกรรมส่งเสริมสนับสนุนและพัฒนาอุตสาหกรรมการท่องเที่ยว การกีฬาและนันทนาการ ภายใต้รากฐานวิถีวัฒนธรรมไทย สร้างเครือข่ายชุมชน ท้องถิ่น และทุกภาคส่วน เข้ามามีส่วนร่วมในการอนุรักษ์ศิลปวัฒนธรรม เฝ้าระวังทางวัฒนธรรม ที่มีผลกระทบต่อการเบี่ยงเบนทางวัฒนธรรมและพฤติกรรมของเด็กและเยาวชน จัดกิจกรรมสร้างโอกาสให้เด็กและเยาวชน และประชาชนผู้มีความรู้ความสามารถด้านวัฒนธรรมได้มีเวทีแสดงออก เผยแพร่แลกเปลี่ยนเรียนรู้ระหว่างกลุ่มวัฒนธรรมต่าง ๆ ทั้งในระดับชุมชนและระดับท้องถิ่นอย่างต่อเนื่อง ส่งผลให้ศิลปวัฒนธรรม ประเพณีของท้องถิ่นได้รับการอนุรักษ์สืบสาน สืบทอดให้คงอยู่คู่สังคมสืบไป ประชาชนได้นำวิถีวัฒนธรรมท้องถิ่น และทุนทางวัฒนธรรมในท้องถิ่นมาพัฒนาต่อยอดเป็นสินค้า และบริการ เชื่อมโยงการท่องเที่ยว เกิดการรวมกลุ่มอาชีพ กลุ่มจิตอาสาในการพัฒนาชุมชน และกลุ่มภูมิปัญญาทางวัฒนธรรมพื้นบ้าน ศิลปินพื้นบ้านได้มีพื้นที่แสดงออกเพิ่มมากขึ้น ก่อให้เกิดรายได้ให้แก่ตนเองและชุมชน ประชาชนเกิดความรักและภาคภูมิใจในอัตลักษณ์ของท้องถิ่น

การจัดกิจกรรมในสถานการณ์การแพร่ระบาดของโรคติดเชื้อไวรัสโคโรนา ๒๐๑๙ (COVID-19)

จัดกิจกรรมส่งเสริมคุณธรรมในสถานการณ์ที่เกิดโรคโควิด-๑๙ โดยการมีส่วนร่วมของทุกหน่วยงาน องค์กรทั้งภาครัฐและเอกชนในจังหวัด ในการส่งเสริม สนับสนุนและดำเนินการจัดกิจกรรมส่งเสริมคุณธรรมภายใต้บทบาทหน้าที่ของแต่ละหน่วยงาน เช่น การจัดกิจกรรมรวมกลุ่มจิตอาสาเฝ้าระวังและป้องกันการแพร่ระบาดของโรค จัดกิจกรรมจิตอาสาจัดทำหน้ากากอนามัยแบบผ้าเพื่อแจกจ่ายให้แก่ประชาชนในท้องถิ่น จัดกิจกรรมจิตอาสาบำเพ็ญประโยชน์และทำความสะอาดพื้นที่สาธารณะเพื่อป้องกันการติดเชื้อไวรัสฯ จัดกิจกรรมโครงการตู้ปันสุขตู้พระธรรมนำสุข จัดตั้งโรงทานเครื่องบริโภค และเครื่องอุปโภค สบู่ และเจลแอลกอฮอล์ และแจกถุงยังชีพให้แก่ประชาชนผู้ได้รับผลกระทบจากสถานการณ์การแพร่ระบาดของเชื้อไวรัสฯ จัดทำสื่อและเผยแพร่ประชาสัมพันธ์เกี่ยวกับมาตรการป้องกันการแพร่ระบาดของโรคติดเชื้อไวรัสฯ จัดกิจกรรมอบรมเชิงปฏิบัติการให้ความรู้ในการป้องกันโรค จัดกิจกรรมอบรมการพัฒนาอาชีพเพื่อสร้างรายได้ให้กับประชาชนหลังวิกฤตการระบาด และจัดกิจกรรมฟื้นฟูเศรษฐกิจในการส่งเสริมการท่องเที่ยว และส่งเสริมการแสดงของศิลปินพื้นบ้านเพื่อสร้างอาชีพ สร้างรายได้ให้กับประชาชนในท้องถิ่นตามมาตรการฟื้นฟูเศรษฐกิจหลังวิกฤตการณ์ระบาดของโรค เป็นต้น



จังหวัดนครพนม โดยคณะอนุกรรมการส่งเสริมคุณธรรมระดับจังหวัด ซึ่งมี นายสยาม ศิริมงคล ผู้ว่าราชการจังหวัด เป็นประธานได้ร่วมกับทุกภาคส่วนในจังหวัดขับเคลื่อนแผนปฏิบัติการส่งเสริมคุณธรรมจังหวัด ประจำปี ๒๕๖๓ มีผลการดำเนินงาน ดังนี้



ด้านหลักธรรมทางศาสนา

บูรณาการกับทุกภาคส่วนในการจัดกิจกรรมเนื่องในวันสำคัญทางศาสนาเป็นประจำและต่อเนื่อง โดยน้อมนำหลักธรรมทางศาสนามาใช้ในการดำรงชีวิตประจำวัน น้อมนำหลักธรรมทางศาสนามาใช้ในการสร้างความร่วมมือ การรู้จักเอื้อเฟื้อเผื่อแผ่ การแบ่งปัน ให้ความช่วยเหลือประชาชนที่ประสบความเดือดร้อน สร้างขวัญและกำลังใจได้เป็นอย่างดียิ่ง ก่อให้เกิดความสงบสุขในชุมชน หมู่บ้าน ตำบล อำเภอ และจังหวัด ปัญหาต่าง ๆ หรือสิ่งที่ไม่ดีในชุมชนลดลง มีสิ่งที่ดีงามเกิดขึ้น ทำให้ประชาชนมีที่พึ่งทางกายและจิตใจในการต่อสู้กับสถานการณ์การแพร่ระบาดของโรคติดเชื้อไวรัสโคโรนา ๒๐๑๙ (Covid-19) ทำให้ได้รับความร่วมมืออย่างดียิ่งจากทุกภาคส่วน สามารถผ่านพ้นวิกฤติไปได้ด้วยดี



ด้านหลักปรัชญาของเศรษฐกิจพอเพียง

ส่งเสริมและน้อมนำหลักปรัชญาของเศรษฐกิจพอเพียงมาเป็นหลักในการพัฒนาคุณภาพชีวิต ส่งผลให้ประชาชนมีความพอประมาณ พอควร พอดี พออยู่พอกิน มีความสงบ ไม่โลภ ไม่เบียดเบียนผู้อื่น สังคมและสิ่งแวดล้อม มีเหตุมีผล ใช้ความรู้อย่างรอบคอบรอบด้าน คำนึงถึงความเสี่ยงที่อาจจะเกิดขึ้น มีภูมิคุ้มกันที่ดี รู้เท่าทันการเปลี่ยนแปลง



ด้านวิถีวัฒนธรรมไทยที่ดีงาม

ส่งเสริมและสนับสนุนให้มีการอนุรักษ์ สืบสานวิถีวัฒนธรรมไทยและวัฒนธรรมท้องถิ่น ส่งผลให้ประชาชนเกิดการหวงแหน อนุรักษ์ สืบทอด ศิลปะวัฒนธรรมประเพณีที่ดีงามของท้องถิ่น มีการพัฒนาต่อยอดทุนทางวัฒนธรรม เพื่อสร้างมูลค่าเพิ่มทางเศรษฐกิจ

การจัดกิจกรรมในสถานการณ์การแพร่ระบาดของโรคติดเชื้อไวรัสโคโรนา ๒๐๑๙ (COVID-19)

๑. จัดโครงการเดินตามรอยพระราชา ส่งต่อกำลังใจร่วมสร้างอัตลักษณ์ไทยมีน้ำใจช่วยเหลือเกื้อกูล ประกอบด้วยกิจกรรม

๑.๑ “พลังบวร” ร่วมกันจัดหาเครื่องอุปโภคบริโภค โดยสำนักงานวัฒนธรรมจังหวัดนครพนม ได้รับสนับสนุนสิ่งของเพิ่มเติมจากหน่วยงาน/องค์กรภาครัฐ ภาคเอกชนและชุมชนคุณธรรมฯ ในพื้นที่จังหวัดนครพนม รวมจำนวน ๒๑ หน่วยงาน/องค์กร/ชุมชน/ราย

๑.๒ ดำเนินการส่งต่อชุดสิ่งของให้แก่ประชาชนในพื้นที่ชุมชนคุณธรรมน้อมนำหลักปรัชญาของเศรษฐกิจพอเพียงขับเคลื่อนด้วยพลังบวร จังหวัดนครพนม จำนวน ๔๐ ชุมชน จำนวน ๕๓๔ ครัวเรือน แยกเป็นผู้ที่ได้รับผลกระทบในสถานการณ์แพร่ระบาดของโรคติดเชื้อไวรัสฯ จำนวน ๔๗๖ ครัวเรือน จำนวนผู้พิการ ๒๙ ราย ผู้ด้อยโอกาส จำนวน ๒๙ ราย

๑.๓ จัดโรงทาน โดยสำนักงานจังหวัดนครพนม ได้แจ้งให้ชุมชนคุณธรรมน้อมนำหลักปรัชญาของเศรษฐกิจพอเพียงขับเคลื่อนด้วยพลังบวร พิจารณาจัดทำโรงทาน ซึ่งได้รับความร่วมมือจากวัดในชุมชนคุณธรรมฯ จำนวน ๑ แห่ง ได้แก่ วัดพระธาตุพนม วรมหาวิหาร ในการจัดตั้งโรงทาน







๑.๔ การแลกเปลี่ยนสิ่งของ อาหาร และเครื่องใช้จำเป็นในการดำรงชีวิตสำหรับอุปโภค/บริโภค ระหว่างกันและกัน เพื่อสร้างอัตลักษณ์ไทยมีน้ำใจช่วยเหลือเกื้อกูล ในสถานการณ์แพร่ระบาดโรคติดเชื้อไวรัสโคโรนา ๒๐๑๙ ระหว่างชุมชนคุณธรรมฯ บ้านห้วยไหล่ หมู่ที่ ๑ ตำบลมหาชัย อำเภอปลาปาก จังหวัดนครพนม มีข้าวเปลือก (ข้าวจ้าวและข้าวเหนียว) แลกกับสับปะรด (GI) ของชุมชนคุณธรรมบ้านกุดกุ่มน้อย หมู่ที่ ๔ ตำบลโนนตาล อำเภอท่าอุเทน จังหวัดนครพนม

๒. จังหวัดและอำเภอทั้ง ๑๒ อำเภอ ประกอบด้วย ภาครัฐ ภาคเอกชน ชุมชนคุณธรรมฯ ได้ดำเนินการจัดตั้ง “ตู้ปันสุข” เพื่อแบ่งปันเครื่องอุปโภค บริโภค ช่วยเหลือผู้ที่ได้รับผลกระทบทางเศรษฐกิจจากไวรัสโควิด-๑๙ ซึ่งก่อให้เกิดการเอื้อเฟื้อเผื่อแผ่ มีความสุขทั้งผู้ให้และผู้รับ รวมจำนวน ๑๒๐ ตู้

๓. ภาครัฐและภาคเอกชน ได้มอบเครื่องอุปโภคบริโภค ให้จังหวัดเพื่อนำไปมอบให้อำเภอและหน่วยงานที่เกี่ยวข้องนำไปมอบให้กับผู้ที่ได้รับผลกระทบจากสถานการณ์ จำนวน ๓ ราย นำไปจัดเป็นถุงยังชีพมอบให้กับผู้ได้รับผลกระทบ จำนวน ๒,๕๕๕ ชุด และมอบข้าวกล่อง และน้ำดื่ม จำนวน ๗๐๐ ชุด ให้แก่ประชาชนในพื้นที่ตำบลบ้านเสียว อำเภอศรีสงคราม จังหวัดนครพนม

จังหวัดนครราชสีมา โดยคณะอนุกรรมการส่งเสริมคุณธรรมระดับจังหวัด ซึ่งมีผู้ว่าราชการจังหวัดเป็นประธานได้ร่วมกับทุกภาคส่วนในจังหวัดขับเคลื่อนแผนปฏิบัติการส่งเสริมคุณธรรมจังหวัด ประจำปี ๒๕๖๓ มีผลการดำเนินงาน ดังนี้

ด้านหลักธรรมทางศาสนา

จัดโครงการส่งเสริมการปฏิบัติธรรม เช่น โครงการผู้ว่าฯ พาเยี่ยมวัดวันธรรมสวนะ (วันพระ) กิจกรรมการแสดงละคร เรื่อง เวสสันดรชาดกเสริมสร้างคุณธรรม “พอเพียง มีวินัย สุจริต จิตอาสา” สำหรับเด็ก เยาวชน และประชาชน กิจกรรมส่งท้ายปีเก่าวิถีไทย ต้อนรับปีใหม่วิถีพุทธ ประจำปี ๒๕๖๓ และประชาสัมพันธ์รณรงค์การสวดมนต์ข้ามปีทั้งจังหวัด โครงการปฏิบัติธรรมส่งเสริมคุณธรรมจริยธรรมตามหลักธรรมคำสอนทางพระพุทธศาสนาเนื่องในวาระครบรอบ ๑๕๐ ปีชาตกาลพระอาจารย์มั่น ภูริทัตโต เป็นต้น และปฏิบัติธรรมในวันสำคัญทางพระพุทธศาสนาต่าง ๆ ส่งผลให้คนในชุมชนยึดมั่นปฏิบัติตามหลักธรรมทางศาสนาที่ตนนับถือ เกิดความสงบสุขในชุมชน ปัญหาต่าง ๆ หรือสิ่งไม่ดีในชุมชนลดลง มีสิ่งที่ดีงามเกิดขึ้นในชุมชน คนในชุมชนมีความรักและความสามัคคี เอื้อเฟื้อเผื่อแผ่ เสียสละ ช่วยเหลือซึ่งกันและกัน ไม่ทิ้งกัน พึ่งพากันเอง คนในชุมชนรู้สิทธิหน้าที่การเป็นพลเมืองที่ดี ยึดมั่นในการปกครองในระบอบประชาธิปไตยอันมีพระมหากษัตริย์ทรงเป็นประมุข มีสำนึกรับผิดชอบต่อส่วนรวม รู้รักสามัคคี เสียสละ และกตัญญูรู้คุณ





ด้านหลักปรัชญาของเศรษฐกิจพอเพียง

จัดกิจกรรมต่าง ๆ ได้แก่ กิจกรรม/โครงการสืบสาน รักษาต่อยอดศาสตร์พระราชาสู่การท่องเที่ยวเชิงวัฒนธรรมอย่างยั่งยืน “บวร On Tour” สร้างความรู้ความเข้าใจการดำเนินกิจกรรม โครงการพัฒนาต่อยอดทุนทางวัฒนธรรมตามรอยศาสตร์พระราชาเพื่อชุมชนเข้มแข็งอย่างยั่งยืน (บวร On Tour) ของชุมชนคุณธรรมน้อมนำหลักปรัชญาของเศรษฐกิจพอเพียงขับเคลื่อนด้วยพลังบวร และกิจกรรมโครงการปลูกผักตามหลักปรัชญาของเศรษฐกิจพอเพียง โดยส่วนราชการแจกเมล็ดพันธุ์ผักให้แต่ละชุมชนปลูกไว้บริโภคเองและแจกจ่ายแบ่งปัน วัดซึ่งเป็นศูนย์กลางชุมชนคุณธรรมขับเคลื่อนด้วยพลังบวร เตรียมพื้นที่สำหรับปลูกผักและแจกจ่ายผักที่ได้จากการปลูกให้กับประชาชนในชุมชนคุณธรรม ส่งผลให้คนในชุมชนน้อมนำหลักปรัชญาของเศรษฐกิจพอเพียงมาใช้ในการพัฒนาคุณภาพชีวิตอยู่ดีมีสุข อดทน อดออม ขยัน ไม่โลภ ไม่เบียดเบียนผู้อื่น มีความพอประมาณ รู้จักพึ่งพาตนเอง ประกอบสัมมาอาชีพ สร้างรายได้ มีเหตุมีผล มีภูมิคุ้มกันในตัวที่ดี มีรายได้เพิ่มขึ้น หนี้สินลดลง มีการรวมกลุ่มพัฒนาอาชีพช่วยเหลือกัน ไม่ทิ้งกัน ดูแลผู้มีรายได้น้อยด้วยการสร้างงานสร้างอาชีพ พัฒนาเศรษฐกิจฐานราก เช่น กลุ่มวิสาหกิจชุมชน กลุ่มออมทรัพย์ กลุ่มพัฒนาอาชีพ กลุ่มจิตอาสาบำเพ็ญประโยชน์เพื่อส่วนรวม ฯลฯ





ด้านวิถีวัฒนธรรมไทยที่ดีงาม

จัดกิจกรรมต่าง ๆ เช่น ๑) ส่งเสริมให้ชุมชนคุณธรรมฯ รักษา สืบทอดประเพณีของท้องถิ่นผ่านการจัดกิจกรรมจิตอาสาอย่างต่อเนื่อง เช่น วันสงกรานต์ วันลอยกระทง งานเทศน์มหาชาติเวสสันดรชาดก ฯลฯ ๒) ส่งเสริมการแต่งกายด้วยผ้าไทยหรือผ้าพื้นเมือง “ศุกร์สดใส สวมผ้าไทย ใส่ผ้าชิ่น” โดยจะมอบใบประกาศเกียรติคุณให้กับหน่วยงาน/องค์กรที่มีการส่งเสริมให้บุคลากรในหน่วยงานแต่งกายด้วยผ้าไทยหรือผ้าพื้นเมืองที่เป็นเอกลักษณ์ของหน่วยงาน ๓) จัดงานท่องเที่ยวเชิงวัฒนธรรม-วิถีชุมชน เทศกาลศิลป์ร่วมสมัยโคราช Korat-Battle ร่วมกับเครือข่ายชุมชนท่องเที่ยวทางวัฒนธรรม “บวร On Tour” จำนวน ๒๓ ชุมชน ส่งผลให้มีการสืบทอดศิลปวัฒนธรรมประเพณีของท้องถิ่น พัฒนาต่อยอดทุนทางวัฒนธรรมเชื่อมโยงการท่องเที่ยว สร้างมูลค่าเพิ่มทางเศรษฐกิจ สร้างสินค้าและบริการ และการมีส่วนร่วมให้นักท่องเที่ยวรักและภาคภูมิใจในอัตลักษณ์ของท้องถิ่น มีน้ำใจเอื้ออาทร เป็นเจ้าบ้านที่ดี ต้อนรับผู้มาเยือน มีความจงรักภักดี เคารพเทิดทูนในสถาบันชาติ ศาสนา และพระมหากษัตริย์

การจัดกิจกรรมในสถานการณ์การแพร่ระบาดของโรคติดเชื้อไวรัสโคโรนา ๒๐๑๙ (COVID-19)

๑. การจัดทำสื่อประชาสัมพันธ์สร้างความรู้ความเข้าใจ การป้องกัน เฝ้าระวัง และควบคุมโรคติดเชื้อไวรัสฯ โดยใช้พลัง “บวร” และบุคคลสำคัญ อาทิ ศิลปินแห่งชาติ ศิลปินที่มีชื่อเสียง ศิลปินพื้นบ้าน ปราชญ์ชาวบ้าน ฯลฯ ในจังหวัด

๒. การบูรณาการกับกระทรวงมหาดไทยของผู้นำพลัง “บวร” ในการดำเนินการป้องกัน และเฝ้าระวังการแพร่ระบาดของโรคติดเชื้อไวรัสฯ ในชุมชนคุณธรรมฯ

๓. การผลิตหน้ากากอนามัยแบบผ้าของชุมชนคุณธรรมฯ บูรณาการร่วมกับองค์กรปกครองส่วนท้องถิ่น (ชุมชนเป็นผู้ผลิต อปท. สนับสนุนวัสดุการผลิต) จำนวน ๙๐,๙๐๗ ชิ้น พลังบวรในชุมชนคุณธรรมฯ ผลิตเองใช้เองและแจกจ่ายในคนชุมชน จำนวน ๔๑,๒๒๙ ชิ้น จัดทำสื่อรณรงค์และประชาสัมพันธ์การทำหน้ากากผ้าอนามัย จำนวน ๓๖ ชิ้นงาน

๔. โครงการปลูกผักตามหลักปรัชญาของเศรษฐกิจพอเพียง ได้แจ้งวัด/ศาสนสถาน เครือข่ายชุมชนคุณธรรมน้อมนำหลักปรัชญาของเศรษฐกิจพอเพียงขับเคลื่อนด้วยพลังบวร จำนวน ๑,๗๔๐ แห่ง ศูนย์ศึกษาพระพุทธศาสนาวันอาทิตย์ จำนวน ๒๐๔ แห่ง ลานธรรมลานวิถีไทย จำนวน ๑๘ แห่ง ดำเนินการขยายผลปลูกผักสวนครัวตามนโยบายของรัฐบาลและจังหวัดนครราชสีมา

๕. การบูรณาการหน่วยงานภาครัฐและภาคเอกชนร่วมกับเครือข่ายพลัง “บวร” โดยชุมชนคุณธรรมฯ จัดกิจกรรมส่งต่อกำลังใจร่วมสร้างอัตลักษณ์ไทยมีน้ำใจช่วยเหลือเกื้อกูล โดยพลัง “บวร” เพื่อบรรเทาความเดือดร้อนของประชาชน ในสถานการณ์การแพร่ระบาดของโรคติดเชื้อไวรัสฯ จัดตั้งโรงทานตามพระบัญชาของสมเด็จพระสังฆราช จำนวน ๓๙ แห่ง จัดทำถุงยังชีพไปมอบในพื้นที่ชุมชนคุณธรรม ได้แก่ ผู้ป่วยติดเตียง ผู้ยากไร้ ผู้สูงอายุ ผู้พิการ ผู้ขาดโอกาส และผู้ได้รับผลกระทบ ใน ๓๒ อำเภอ ๑๕๒ ชุมชน ๓๔๓ ครอบครัว และสำนักงานวัฒนธรรมจังหวัด ร่วมกับเครือข่ายจัดตั้ง “ตู้ปันสุข” รวมทั้งสิ้น ๖๔ แห่ง

จังหวัดบึงกาฬ โดยคณะอนุกรรมการส่งเสริมคุณธรรมระดับจังหวัด ซึ่งมีผู้ว่าราชการจังหวัดเป็นประธานได้ร่วมกับทุกภาคส่วนในจังหวัดขับเคลื่อนแผนปฏิบัติการส่งเสริมคุณธรรมจังหวัด ประจำปี ๒๕๖๓ มีผลการดำเนินงาน ดังนี้





ด้านหลักธรรมทางศาสนา

ส่งเสริมการจัดกิจกรรม เนื่องในวันสำคัญทางศาสนา เช่น เทศกาลวันมาฆบูชา วันวิสาขบูชา กิจกรรมสวดมนต์ข้ามปี ถวายเป็นพระราชกุศลเสริมสิริมงคลทั่วไทย จากการติดตามประเมินผล ชุมชน องค์กร อำเภอในประเด็นการนำหลักศาสนาไปสู่การปฏิบัติในพื้นที่ สร้างความตระหนักให้ประชาชน/บุคลากรในหน่วยงาน/องค์กร มีคุณธรรมจริยธรรม เรียงลำดับจากมากไปหาน้อย ดังนี้ ๑) ปัญหาลักขโมยลดลง ๒) ปัญหาการทะเลาะวิวาทลดลง ๓) ปัญหาทุจริตหลอกลวงลดลง ๔) มีการรวมกลุ่มจิตอาสามากขึ้น





ด้านหลักปรัชญาของเศรษฐกิจพอเพียง

จัดกิจกรรมการรวมกลุ่มอาชีพ ได้แก่ กิจกรรมรวมกลุ่มภูมิปัญญาและศิลปินพื้นบ้าน การสร้างวินัยการออมเงิน สร้างความตระหนักให้ประชาชน/บุคลากรในหน่วยงาน/องค์กร มีด้านหลักปรัชญาของเศรษฐกิจพอเพียง ทำให้เกิดผลลัพธ์ เรียงลำดับจากมากไปหาน้อย ดังนี้ ๑) ปัญหาหนี้สินนอกระบบลดลง ๒) มีการรวมกลุ่มอาชีพเพิ่มมากขึ้น ๓) มีการออมเงินเพิ่มมากขึ้น









ด้านวิถีวัฒนธรรมไทยที่ดีงาม

ส่งเสริมการจัดกิจกรรมเทศกาลประเพณีของท้องถิ่นจากการติดตามประเมินผล ชุมชน องค์กร อำเภอ ในประเด็นการสร้างความตระหนักให้ประชาชน/บุคลากรในหน่วยงาน/องค์กร มีด้านวิถีวัฒนธรรมไทยที่ดีงาม เรียงลำดับจากมากไปหาน้อย ดังนี้ ๑) มีการรวมตัวและร่วมแสดงออกถึงวัฒนธรรมประเพณีของกลุ่มศิลปินกลุ่มภูมิปัญญา กลุ่มชาติพันธุ์เพิ่มมากขึ้น ๒) ประชาชนในชุมชน เกิดรายได้เพิ่มมากขึ้น

การจัดกิจกรรมในสถานการณ์การแพร่ระบาดของโรคติดเชื้อไวรัสโคโรนา ๒๐๑๙ (COVID-19)

จัดกิจกรรมร่วมกับ บวร คือ วัด โรงเรียน สภาวัฒนธรรมจังหวัด อำเภอ ตำบล หน่วยงานในจังหวัดและพื้นที่ ช่วยเหลือประชาชนที่ได้รับผลกระทบจากโควิด-๑๙ โดยนำข้าวสาร อาหารแห้ง เครื่องนุ่งห่ม ไปให้การช่วยเหลือ และช่วยประสานกับหน่วยงานที่เกี่ยวข้องเพื่อให้ได้รับสิทธิ์ในการช่วยเหลือ

จังหวัดบุรีรัมย์ โดยคณะอนุกรรมการส่งเสริมคุณธรรมระดับจังหวัด ซึ่งมีผู้ว่าราชการจังหวัดเป็นประธานได้ร่วมกับทุกภาคส่วนในจังหวัดขับเคลื่อนแผนปฏิบัติการส่งเสริมคุณธรรมจังหวัด ประจำปี ๒๕๖๓ มีผลการดำเนินงาน ดังนี้







ด้านหลักธรรมทางศาสนา

สนับสนุนให้เด็ก เยาวชน และประชาชนนำหลักธรรมทางศาสนาไปสู่การปฏิบัติ ดังนี้ ๑) โครงการสวดมนต์ข้ามปี ส่งท้ายปีเก่า ต้อนรับปีใหม่ พ.ศ. ๒๕๖๓ ๒) โครงการสัปดาห์ส่งเสริมพระพุทธศาสนาในวันสำคัญทางศาสนา ๓) โครงการธรรมะสู่คนทั้งมวล ๔) โครงการเข้าวัดปฏิบัติธรรมวันธรรมสวนะ ๕) โครงการประกวดสวดมนต์หมู่สรรเสริญพระรัตนตรัยและประกวดบรรยายธรรม ส่งผลให้เด็ก เยาวชน และประชาชนได้มีโอกาสเข้าถึงหลักธรรมคำสอนของพระพุทธศาสนาและสามารถนำไปประยุกต์ใช้ในชีวิตประจำวันได้ มีความกตัญญูกตเวทีต่อผู้มีพระคุณ และมีความเกรงกลัวต่อการกระทำความผิด เกิดความรัก ความสามัคคีกันในครอบครัวและชุมชน ส่งผลให้สังคมมีความสงบสุขมากยิ่งขึ้น

ด้านหลักปรัชญาของเศรษฐกิจพอเพียง

จัดหาวัสดุที่จำเป็นในการดำเนินชีวิต รวมถึงนำเมล็ดพันธุ์ผัก และอุปกรณ์ยังชีพต่าง ๆ ที่จำเป็นมอบให้แก่ประชาชนในชุมชนคุณธรรมน้อมนำหลักปรัชญาของเศรษฐกิจพอเพียงขับเคลื่อนด้วยพลังบวร รวมถึงการช่วยเหลือซึ่งกันและกัน โดยจัดตั้งตู้ปันสุข การแบ่งปันสินค้าอุปโภค/บริโภค และการแลกเปลี่ยนผลิตภัณฑ์ของแต่ละชุมชน เพื่อช่วยเหลือบรรเทาความเดือดร้อน ภายใต้สถานการณ์การแพร่ระบาดของโรคติดเชื้อไวรัสฯ ส่งผลให้คนในชุมชนคุณธรรมฯ มีกำลังใจในการต่อสู้กับสถานการณ์แพร่ระบาดของโรคติดเชื้อไวรัสฯ สามารถดำเนินชีวิตได้อย่างมีความสุข ลดปัญญาความขัดแย้งในชุมชน และลดปัญหาการลักเล็กขโมยน้อยในชุมชน และทำให้ชุมชนมีความรักความสามัคคีกัน





ด้านวิถีวัฒนธรรมไทยที่ดีงาม

มีการดำเนินกิจกรรม/โครงการ ดังนี้ ๑) โครงการลานธรรม ลานวิถีไทย ๒) โครงการสืบสานประเพณีลอยกระทง “บารายศรัทธา สมมาสายน้ำ ปราสาทเมืองต่ำ น้อมนำบูชา” ๓) โครงการส่งเสริมอัตลักษณ์ความเป็นไทยสู่การท่องเที่ยวเชิงวัฒนธรรมในงานเทศกาลไหมนาโพธิ์ จังหวัดบุรีรัมย์ เป็นการสืบสานวัฒนธรรมประเพณีอันดีงามของท้องถิ่นให้คงอยู่สืบไป และเป็นการส่งเสริมการท่องเที่ยว สร้างรายได้ให้กับประชาชน/ชุมชน ๔) โครงการสืบสานศิลปวัฒนธรรมในงานมหกรรมว่าวอีสาน จังหวัดบุรีรัมย์ เป็นการสืบสาน รักษา ต่อยอดวิถีวัฒนธรรมดั้งเดิมให้คงอยู่สืบไป เป็นการส่งเสริมการท่องเที่ยวทางวัฒนธรรม เพิ่มมูลค่าจากทุนทางวัฒนธรรมที่มีอยู่ ส่งผลให้คนในพื้นที่ ได้ทราบถึงวัฒนธรรม ประเพณี รวมถึงกิจกรรมทางวัฒนธรรมต่าง ๆ มากยิ่งขึ้น เกิดการสืบสาน รักษา ต่อยอดมรดกภูมิปัญญาทางวัฒนธรรมให้คงอยู่สืบไป

การจัดกิจกรรมในสถานการณ์การแพร่ระบาดของโรคติดเชื้อไวรัสโคโรนา ๒๐๑๙ (COVID-19)

ได้ส่งเสริม สนับสนุนให้ทุกหน่วยงาน บูรณาการร่วมกันในการจัดกิจกรรมช่วยเหลือดูแลคนในชุมชน ท้องถิ่น สังคม โดยเฉพาะการเป็นที่พึ่งทางจิตใจของประชาชน ในการต่อสู้ และป้องกันตนเองในช่วงสถานการณ์การแพร่ระบาดของโรคติดเชื้อไวรัสฯ โดยให้ครอบคลุมทุกพื้นที่ ได้ดำเนินการช่วยเหลือบรรเทาความเดือดร้อนของประชาชนในพื้นที่จังหวัดบุรีรัมย์ ดังนี้

๑) การให้ความรู้เกี่ยวกับแนวทางการปฏิบัติตนของบุคคลและครอบครัว

๒) การเป็นเครือข่ายเฝ้าระวัง และประสานสนับสนุนข้อมูลกับเจ้าพนักงานควบคุมโรค ระดับต่าง ๆ

๓) การช่วยเหลือดูแลกันของคนในชุมชน ท้องถิ่น สังคม ทั้งด้านสุขภาพ เศรษฐกิจ สังคม

๔) การจัดการสาธารณูปโภค สาธารณูปการ

๕) การจัดการขยะ สิ่งแวดล้อม โดยเฉพาะขยะติดเชื้อ

๖) จัดกิจกรรมบำเพ็ญประโยชน์ กิจกรรมสาธารณประโยชน์ อาสาสมัครต่าง ๆ

๗) จัดกิจกรรมทางสังคม จิตอาสา ช่วยเหลือประชาชน เช่น ตู้ปันสุข ถุงและอุปกรณ์สำหรับยังชีพ ฯลฯ

๘) การสื่อสาร รณรงค์ สร้างความรู้ความเข้าใจสู่ประชาชน และสาธารณะ



จังหวัดมหาสารคาม โดยคณะอนุกรรมการส่งเสริมคุณธรรมระดับจังหวัด ซึ่งมีผู้ว่าราชการจังหวัดเป็นประธานได้ร่วมกับทุกภาคส่วนในจังหวัดขับเคลื่อนแผนปฏิบัติการส่งเสริมคุณธรรมจังหวัด ประจำปี ๒๕๖๓ มีผลการดำเนินงาน ดังนี้





ด้านหลักธรรมทางศาสนา

จัดประชุมชี้แจงแนวทางการดำเนินงานให้แก่ชุมชนคุณธรรมและพลัง “บวร” ในการจัดกิจกรรมอนุรักษ์วัฒนธรรม ประเพณี และสืบทอดพระศาสนา โดยผู้นำชุมชน ยึดมั่นปฏิบัติตนตามหลักธรรมทางศาสนา รักษาศีลธรรม สร้างความสามัคคี ปรองดอง สมานฉันท์ โดยใช้หลัก ศีล ๕ มาเป็นแนวทางในการปฏิบัติตนในชีวิตประจำวัน เข้าวัดปฏิบัติธรรมทุกวันพระ จัดกิจกรรมทางศาสนาเพื่ออนุรักษ์วัฒนธรรมประเพณีและรักษาสืบทอดศาสนาให้ดำรงคงอยู่สืบไป

ด้านหลักปรัชญาของเศรษฐกิจพอเพียง

จัดประชุมชี้แจงแนวทางการดำเนินงานให้แก่ชุมชนคุณธรรมและพลัง “บวร” ในการนำหลักปรัชญาของเศรษฐกิจพอเพียงมาปรับใช้ในครัวเรือนและชุมชน ส่งผลให้สมาชิกในชุมชนร่วมกันน้อมนำและขยายผลการนำหลักปรัชญาของเศรษฐกิจพอเพียงมาพัฒนาคุณภาพชีวิต สร้างรายได้ให้แก่ครอบครัวและชุมชน มีการแบ่งปันและช่วยเหลือกัน โดยใช้หลักปรัชญาของเศรษฐกิจพอเพียงมาปรับใช้ในครัวเรือนอย่างทั่วถึง









ด้านวิถีวัฒนธรรมไทยที่ดีงาม

จัดประชุมชี้แจงแนวทางการดำเนินงานให้แก่ชุมชนคุณธรรมและพลัง “บวร” ในการแสดงออกและร่วมกันอนุรักษ์วัฒนธรรม ประเพณีของชุมชนท้องถิ่น โดยสมาชิกในชุมชนแสดงออกและร่วมกันอนุรักษ์สืบสานและรักษาประเพณีอันดีงามของชุมชน ได้แก่ การร่วมกันจัดงานบุญประเพณีในช่วงเทศกาลต่าง ๆ ตามฮีต ๑๒ และการจัดกิจกรรมประเพณีสำคัญทางศาสนาและกิจกรรมทางศูนย์กลางของชุมชนอย่างสม่ำเสมอ

การจัดกิจกรรมในสถานการณ์การแพร่ระบาดของโรคติดเชื้อไวรัสโคโรนา ๒๐๑๙ (COVID-19)

๑. ดำเนินโครงการพัฒนาต่อยอดทุนทางวัฒนธรรม ตามรอยศาสตร์พระราชา เพื่อชุมชนเข้มแข็งอย่างยั่งยืน “บวร On Tour” ของชุมชนคุณธรรมน้อมนำหลักปรัชญาของเศรษฐกิจพอเพียง ระยะที่ ๑ - ๓ (จังหวัดมหาสารคาม)

๒. ดำเนินโครงการเดินตามรอยพระราชา ส่งต่อกำลังใจร่วมสร้างอัตลักษณ์ไทย มีน้ำใจช่วยเหลือเกื้อกูล ประจำปี ๒๕๖๓ จังหวัดมหาสารคาม

๓. ดำเนินโครงการแลกข้ามเขตทั่วไทย จังหวัดมหาสารคาม

จังหวัดมุกดาหาร โดยคณะอนุกรรมการส่งเสริมคุณธรรมระดับจังหวัด ซึ่งมีผู้ว่าราชการจังหวัดเป็นประธานได้ร่วมกับทุกภาคส่วนในจังหวัดขับเคลื่อนแผนปฏิบัติการส่งเสริมคุณธรรมจังหวัด ประจำปี ๒๕๖๓ มีผลการดำเนินงาน ดังนี้



ด้านหลักธรรมทางศาสนา

คณะสงฆ์จังหวัดมุกดาหาร ส่วนราชการทุกภาคส่วนและเครือข่ายชุมชนคุณธรรมขับเคลื่อนด้วยพลังบวร จังหวัดมุกดาหาร ได้บูรณาการร่วมจัดกิจกรรมส่งเสริมพระพุทธศาสนา เพื่อทำนุบำรุงศาสนาให้มีความเข้มแข็ง ส่งเสริมสถาบันศาสนาทุกศาสนา ให้มีบทบาทในการเผยแพร่คำสอนที่ดีงาม ปลูกฝังคุณธรรม จริยธรรมและนำไปปฏิบัติได้อย่างถูกต้อง ส่งผลให้พุทธศาสนิกชนได้มีแนวทางการประพฤติปฏิบัติที่ถูกต้องและเหมาะสม สร้างสันติสุขและความปรองดองสมานฉันท์ในสังคมไทยอย่างยั่งยืน ส่งเสริมค่านิยมหลัก ๑๒ ประการ มาเป็นภูมิคุ้มกันในการดำเนินชีวิตประกอบด้วยความรักชาติ ศาสนา พระมหากษัตริย์ การรักษาวัฒนธรรมประเพณีไทยและการมีศีลธรรม รักษาความสัตย์ ดำรงตนด้วยหลักธรรม



ด้านหลักปรัชญาของเศรษฐกิจพอเพียง

ผู้นำ บวร ร่วมมือกันจัดโครงการ/กิจกรรม อาทิ การจัดทำบัญชีรายรับรายจ่ายครัวเรือน การปลูกธรรมปลูกผัก ตามหลักบวร จากวัดสู่ชุมชน กิจกรรมบวรออนทัวร์ และร่วมใจ “หิ้วถุงผ้า นุ่งผ้าไทย ถือปิ่นโต” เพื่อดำเนินตามรอยเบื้องพระยุคลบาท ในหลักปรัชญาของเศรษฐกิจพอเพียง และสร้างคุณภาพชีวิตที่ดีของประชาชน ส่งผลให้ประชาชนมีภูมิคุ้มกันที่ดี มีสุขภาพดี มีความสุข สามารถพึ่งพาตนเองได้



ด้านวิถีวัฒนธรรมไทยที่ดีงาม

ส่งเสริม สนับสนุน และจัดสรรงบประมาณจัดงานเทศกาลประเพณีโดยการมีส่วนร่วมของพลังบวร อาทิ ประเพณีลอยกระทง บุญข้าวจี่บ้านค้อ บุญข้าวประดับดิน และประเพณีแข่งเรือออกพรรษา เป็นต้น ส่งผลให้ประชาชนมีความภาคภูมิใจในวิถีวัฒนธรรมร่วมกันอนุรักษ์สืบสานให้คงอยู่สืบไป และหน่วยงานทุกภาคส่วนร่วมกันผลักดันให้จังหวัดมุกดาหารเป็นที่รู้จักแก่นักท่องเที่ยวทั้งชาวไทยและชาวต่างประเทศมากยิ่งขึ้น ตลอดจนเป็นการสร้างรายได้จากการท่องเที่ยวเพิ่มมากขึ้น กระจายรายได้สู่ชุมชนให้มีความกินดีอยู่ดีตลอดไป

การจัดกิจกรรมในสถานการณ์การแพร่ระบาดของโรคติดเชื้อไวรัสโคโรนา ๒๐๑๙ (COVID-19)

ได้นำพลังบวร มาใช้ในการแก้ไขปัญหา พัฒนาชุมชน ในช่วงสถานการณ์การแพร่ระบาดของโรคติดเชื้อไวรัสฯ โดยจัดทำสื่อสปอตวิทยุ คลิปวิดีโอ คลิปเสียง อินโฟกราฟิก สื่อธรรมะ รถแห่ คัดเลือกสื่อบุคคล เพื่อสร้างความรู้ ความเข้าใจ เกี่ยวกับการป้องกัน เฝ้าระวัง และควบคุมโรคติดเชื้อไวรัสฯ หน่วยงานภาครัฐและภาคเอกชน ร่วมกับเครือข่ายพลัง “บวร” จัดทำหน้ากากแบบผ้า จัดตั้งตู้ปันสุขและสนับสนุนให้ชุมชนคุณธรรมในจังหวัดมุกดาหาร แลกเปลี่ยนสิ่งของ อาหาร และเครื่องใช้จำเป็นในการดำรงชีวิต สำหรับอุปโภค/บริโภค เพื่อรณรงค์สร้างอัตลักษณ์ไทย มีน้ำใจช่วยเหลือเกื้อกูลในสถานการณ์การแพร่ระบาดโรคติดเชื้อไวรัสฯ













“คุณธรรม เป็นความรู้สึกนึกคิดที่เกิดขึ้นเอง หรือเกิดจากการอบรมสั่งสอนที่เมื่อยึดมั่นเป็นคุณธรรมฝังในจิตใจ คนดีมีคุณธรรมจะต้องซื่อสัตย์ สุจริต คิดดี ทำดี พูดดี คิดตรง ทำตรง พูดตรง มีเมตตา ช่วยเหลือผู้ตกทุกข์ได้ยาก ไม่เบียดเบียนผู้อื่น ไม่คดโกงแม้ว่าไม่มีผู้รู้เห็น จะไม่เอารัดเอาเปรียบ ข่มเหงผู้ที่อ่อนแอกว่า ไม่ฉ้อราษฎร์บังหลวง ไม่ทุจริต”

พลเอก เปรม ติณสูลานนท์

(จากหนังสือ “การส่งเสริมคุณธรรม พอเพียง วินัย สุจริต จิตอาสา สร้างคนดีสู่สังคม, พ.ศ. ๒๕๖๒”)

จังหวัดยโสธร โดยคณะอนุกรรมการส่งเสริมคุณธรรมระดับจังหวัด ซึ่งมีผู้ว่าราชการจังหวัดเป็นประธานได้ร่วมกับทุกภาคส่วนในจังหวัดขับเคลื่อนแผนปฏิบัติการส่งเสริมคุณธรรมจังหวัด ประจำปี ๒๕๖๓ มีผลการดำเนินงาน ดังนี้



ด้านหลักธรรมทางศาสนา

จัดกิจกรรมส่งเสริมคุณธรรมจริยธรรมเข้าวัดปฏิบัติธรรม วันสำคัญทางพระพุทธศาสนา จัดพิธีมิสซาอธิษฐานจิตภาวนาขอพร ส่งผลให้เด็ก เยาวชน และประชาชนทั่วไป เข้าร่วมกิจกรรมทางศาสนาเพิ่มขึ้น เกิดการมีส่วนร่วมในการจัดกิจกรรมทางศาสนาของพลังบวร



ด้านหลักปรัชญาของเศรษฐกิจพอเพียง

ส่งเสริมและสนับสนุนให้วัดหรือศาสนสถานที่เป็นชุมชนคุณธรรม เป็นแหล่งเรียนรู้ด้านหลักปรัชญาของเศรษฐกิจพอเพียงของชุมชน ส่งผลให้วัดหรือศาสนสถานเป็นศูนย์กลางในการเรียนรู้ เป็นแหล่งเรียนรู้ในการนำหลักปรัชญาของเศรษฐกิจพอเพียงไปสู่การปฏิบัติ











ด้านวิถีวัฒนธรรมไทยที่ดีงาม

จัดกิจกรรมตักบาตรย้อนยุคถนนคนเดินเมืองเก่าบ้านสิงห์ท่า กิจกรรมสืบสานวัฒนธรรมประเพณีตามฮีต ๑๒ ส่งผลให้วัฒนธรรมประเพณีของท้องถิ่นได้รับการฟื้นฟู และส่งเสริมให้นำไปสู่การปฏิบัติ



การจัดกิจกรรมในสถานการณ์การแพร่ระบาดของโรคติดเชื้อไวรัสโคโรนา ๒๐๑๙ (COVID-19)

ดำเนินการจัดหาวัสดุที่จำเป็นในการดำเนินชีวิตตามหลักปรัชญาของเศรษฐกิจพอเพียง ไปมอบให้แก่ประชาชนในชุมชนคุณธรรมน้อมนำหลักปรัชญาของเศรษฐกิจพอเพียง ขับเคลื่อนด้วยพลังบวร ต้นแบบ เพื่อช่วยเหลือบรรเทาความเดือดร้อนและเพื่อให้ประชาชนดำเนินชีวิตได้อย่างปลอดภัย ภายใต้สถานการณ์การแพร่ระบาดของโรคติดเชื้อไวรัสฯ เช่น จัดหาวัสดุอุปกรณ์ที่จำเป็นในการดำรงชีวิตตามหลักปรัชญาของเศรษฐกิจพอเพียง เช่น พันธุ์พืช ผลผลิตทางการเกษตร เป็นต้น เพื่อให้การดำเนินการเป็นไปด้วยความเรียบร้อย สำนักงานวัฒนธรรมจังหวัดยโสธร ได้จัดกิจกรรมเยียวยาผู้ได้รับผลกระทบและมีความทุกข์ยาก จากการแพร่ระบาดของโรคติดต่อเชื้อไวรัสฯ ของชุมชนคุณธรรมน้อมนำหลักปรัชญาของเศรษฐกิจพอเพียง ขับเคลื่อนด้วยพลังบวร ต้นแบบ ดังนี้

๑. จัดหา รวบรวม รับบริจาค วัสดุอุปกรณ์เครื่องอุปโภคบริโภคที่จำเป็นในการดำรงชีวิตตามหลักปรัชญาของเศรษฐกิจพอเพียง เช่น ข้าวสาร อาหารแห้ง พันธุ์พืช ผลผลิตทางการเกษตร เป็นต้น

๒. ลงพื้นที่จังหวัดยโสธร มอบวัสดุอุปกรณ์เครื่องอุปโภคบริโภค ที่จำเป็นในการดำรงชีวิต ตามหลักปรัชญาของเศรษฐกิจพอเพียง ให้กับผู้ที่ได้รับผลกระทบและมีความทุกข์ยาก จากการแพร่ระบาดของโรคติดเชื้อไวรัสฯ ของชุมชนคุณธรรมน้อมนำหลักปรัชญาของเศรษฐกิจพอเพียง ขับเคลื่อนด้วยพลังบวร ต้นแบบ จำนวน ๓๒ แห่ง



จังหวัดร้อยเอ็ด โดยคณะอนุกรรมการส่งเสริมคุณธรรมระดับจังหวัด ซึ่งมีผู้ว่าราชการจังหวัดเป็นประธานได้ร่วมกับทุกภาคส่วนในจังหวัดขับเคลื่อนแผนปฏิบัติการส่งเสริมคุณธรรมจังหวัด ประจำปี ๒๕๖๓ มีผลการดำเนินงาน ดังนี้



ด้านหลักธรรมทางศาสนา

จัดโครงการต่าง ๆ ได้แก่ อบรมพัฒนาคุณธรรม จริยธรรม ข้าราชการ นักการเมือง นักเรียน นักศึกษา และประชาชนทั่วไปในเทศกาลเข้าพรรษา โครงการส่งเสริมคุณธรรมจริยธรรมตามหลักธรรมคำสอนทางพระพุทธศาสนาเนื่องในวาระครบรอบ ๑๕๐ ปีชาตกาล พระอาจารย์มั่น ภูริทัตโต โครงการจัดงานวันสำคัญทางพระพุทธศาสนา โครงการปฏิบัติธรรมครอบครัวอบอุ่นด้วยพระธรรม โครงการวัดประชารัฐสร้างสุข พัฒนาวัดด้วยแนวทาง ๕ ส ที่ทุกภาคส่วนมีส่วนร่วม โครงการชุมชนคุณธรรมขับเคลื่อนด้วยพลังบวร โครงการสร้างความปรองดองสมานฉันท์ ใช้หลักธรรมทางพระพุทธศาสนาหมู่บ้านรักษาศีล ๕ โครงการประกวดบรรยายธรรม โครงการเข้าวัดปฏิบัติธรรมวันธรรมสวนะ โครงการทอดกฐินร้อยเอ็ดร่วมใจเฉลิมพระเกียรติฯ จังหวัดร้อยเอ็ด ส่งผลให้เกิดการส่งเสริมและพัฒนาคุณธรรม จริยธรรม และศีลธรรมให้แก่เยาวชน และประชาชนทั่วไป ได้น้อมนำหลักธรรมคำสอนทางพระพุทธศาสนา และหลักธรรมคำสอนของพระอาจารย์มั่น ภูริทัตโต รวมถึงข้อวัตรปฏิบัติอันดีงาม สมควรยึดถือเป็นแบบอย่างที่ดีไปปรับใช้ในการดำรงชีวิตประจำวันอันจะส่งผลไปสู่ความสงบสุขในครอบครัว เป็นการส่งเสริม อุปถัมภ์ สืบทอดพระพุทธศาสนาให้คงอยู่คู่กับสังคมไทยต่อไป



ด้านหลักปรัชญาของเศรษฐกิจพอเพียง

จัดโครงการต่าง ๆ ได้แก่ โครงการโรงเรียนเศรษฐกิจพอเพียง โครงการสถานศึกษาพอเพียง ส่งผลให้สมาชิกในองค์กรยึดมั่นในหลักธรรมทางศาสนา หลักธรรมาภิบาล และนำหลักปรัชญาของเศรษฐกิจพอเพียงไปปรับใช้ในชีวิตประจำวัน บุคลากรมีหลักธรรมาภิบาล ยึดมั่นในหลักธรรม





ด้านวิถีวัฒนธรรมไทยที่ดีงาม

จัดโครงการต่าง ๆ ได้แก่ โครงการนำผลิตภัณฑ์วัฒนธรรมชุมชนมาจัดแสดงที่ศูนย์บันดาลไทย จังหวัดร้อยเอ็ด โครงการส่งเสริมและพัฒนาดำเนินงานศูนย์วัฒนธรรมเฉลิมราช ส่งผลให้เกิดการสร้างรายได้และพัฒนาผลิตภัณฑ์ไทย พัฒนาพื้นที่ทางวัฒนธรรมสำหรับเป็นแหล่งรวบรวม อนุรักษ์ ถ่ายทอด สืบสานองค์ความรู้ มรดกภูมิปัญญาทางวัฒนธรรม







การจัดกิจกรรมในสถานการณ์การแพร่ระบาดของโรคติดเชื้อไวรัสโคโรนา ๒๐๑๙ (COVID-19)

๑. โครงการสื่อบุคคลเพื่อการเผยแพร่ข้อมูลข่าวสารด้วยพลังบวรของชุมชนคุณธรรมน้อมนำหลักปรัชญาของเศรษฐกิจพอเพียงขับเคลื่อนด้วยพลังบวร มีวัตถุประสงค์เพื่อการส่งต่อข้อมูลที่ถูกต้อง รวมทั้งกระจายข้อมูลข่าวสารในชุมชน

๒. กิจกรรมการแลกเปลี่ยนสิ่งของ อาหาร และเครื่องใช้จำเป็นในการดำรงชีวิต สำหรับอุปโภค/บริโภคระหว่างกันและกัน เพื่อสร้างอัตลักษณ์ไทย มีน้ำใจช่วยเหลือเกื้อกูล ในสถานการณ์การแพร่ระบาดของโรคติดเชื้อไวรัสโคโรนา ๒๐๑๙ กิจกรรมส่งต่อกำลังใจร่วมสร้างอัตลักษณ์ไทยโดยพลังบวร

๓. พลังบวรชี้แจงแนวปฏิบัติและมาตรการที่เกี่ยวข้อง การจัดกิจกรรม จัดงานเทศกาล ประเพณี ข้อมูลข่าวสารไปสู่ประชาชน ในช่วงสถานการณ์การแพร่ระบาดของโรคติดเชื้อไวรัสโคโรนา ๒๐๑๙

จังหวัดเลย โดยคณะอนุกรรมการส่งเสริมคุณธรรมระดับจังหวัด ซึ่งมีผู้ว่าราชการจังหวัด เป็นประธาน ได้ร่วมกับทุกภาคส่วนในจังหวัดขับเคลื่อนแผนปฏิบัติการส่งเสริมคุณธรรมจังหวัด ประจำปี ๒๕๖๓ มีผลการดำเนินงาน ดังนี้



ด้านหลักธรรมทางศาสนา

จัดกิจกรรมส่งเสริมการนำหลักธรรมทางศาสนามาปรับใช้ในการดำเนินชีวิตประจำวันของประชาชน เช่น การอบรมคุณธรรม จริยธรรม การทำบุญตักบาตร รักษาศีล ปฏิบัติธรรม เจริญจิตภาวนา ฟังเทศน์ฟังธรรม วิปัสสนากรรมฐาน เข้าร่วมพิธีเวียนเทียนในวันสำคัญทางศาสนาต่าง ๆ เช่น การสวดมนต์ข้ามปี เข้าวัดทำบุญวันธรรมสวนะ วันมาฆบูชา วันวิสาขบูชา วันอาสาฬหบูชา วันเข้าพรรษา การทำบุญวันปีใหม่ไทย ส่งผลให้มีความสงบสุข ปัญหาต่าง ๆ ลดลง เช่น ปัญหายาเสพติด การทะเลาะวิวาท มีความรัก ความสามัคคี เอื้อเฟื้อเผื่อแผ่





ด้านหลักปรัชญาของเศรษฐกิจพอเพียง

มีการบูรณาการกับทุกภาคส่วน ส่งเสริมและให้ความรู้แก่บุคลากรภาครัฐ ภาคเอกชน และประชาชน ในรูปแบบของกิจกรรมที่หลากหลาย อาทิ การประชุม อบรม ฝึกปฏิบัติ การศึกษาดูงานแหล่งเรียนรู้ ในการน้อมนำหลักปรัชญาของเศรษฐกิจพอเพียงไปสู่การปฏิบัติอย่างเป็นรูปธรรม เพื่อให้ประชาชน มีคุณภาพชีวิตที่ดีขึ้น มีความอดทน อดกลั้น ไม่เบียดเบียนผู้อื่น รู้จักพึ่งพาตนเอง ประกอบอาชีพสุจริต





ด้านวิถีวัฒนธรรมไทยที่ดีงาม

จัดกิจกรรมและให้ความรู้กับเยาวชน รวมถึงมีการสืบทอดศิลปวัฒนธรรมประเพณีท้องถิ่น การแสดงพื้นบ้าน ภูมิปัญญาท้องถิ่น ให้เกิดความรักและหวงแหนเอกลักษณ์ของท้องถิ่นพร้อมที่จะถ่ายทอดในรูปแบบของกิจกรรมต่าง ๆ สู่ชนรุ่นหลัง มีการนำทุนทางวัฒนธรรมมาต่อยอดด้านการท่องเที่ยว การสร้างมูลค่าเพิ่มทางสินค้าและบริการ เช่น ผลิตภัณฑ์ทางวัฒนธรรม (CPOT)





การจัดกิจกรรมในสถานการณ์การแพร่ระบาดของโรคติดเชื้อไวรัสโคโรนา ๒๐๑๙ (COVID-19)

คณะอนุกรรมการส่งเสริมคุณธรรมจังหวัดเลย ร่วมกับทุกภาคส่วนทั้งภาครัฐ ภาคเอกชน และภาคประชาชนได้จัดกิจกรรมส่งเสริมคุณธรรมเพื่อสนับสนุนสังคมคุณธรรม ตามแผนแม่บทส่งเสริมคุณธรรมแห่งชาติ ฉบับที่ ๑ (พ.ศ. ๒๕๕๙ - ๒๕๖๔) จากสถานการณ์การแพร่ระบาดของโรคติดเชื้อไวรัสโคโรนา ๒๐๑๙ (COVID-19) โดยได้ดำเนินการ ดังนี้

๑. ส่งเสริมให้ผู้นำบวร (บ้าน วัด โรงเรียน) ร่วมกันประชาสัมพันธ์และส่งเสริมให้มีการปฏิบัติตามมาตรการและแนวทางการป้องกันการแพร่ระบาดของโรคติดเชื้อไวรัสฯ ของกระทรวงสาธารณสุข

๒. ขอความร่วมมือชุมชนคุณธรรมที่มีผู้นำพลังบวรและสมาชิกในชุมชน ให้มีการช่วยเหลือเกื้อกูลดูแลกัน มีน้ำใจ แบ่งปันอาหาร จัดทำหน้ากากอนามัยแจกตั้งโรงทาน มีตู้ปันสุข ช่วยกันเฝ้าระวัง ควบคุม ป้องกันการแพร่กระจายโรคติดเชื้อไวรัสฯ

๓. ผู้นำพลังบวร มีการกระจายข้อมูลข่าวสารเกี่ยวกับการป้องกัน เฝ้าระวัง ควบคุมโรคติดเชื้อไวรัสฯ

๔. ผู้นำพลังบวรทุกระดับ เผยแพร่และประชาสัมพันธ์ข้อมูลข่าวสาร นโยบายรัฐบาลแก่ประชาชนให้มีความเข้าใจ สามารถดำเนินชีวิตได้อย่างถูกต้องเหมาะสม และปลอดภัย



จังหวัดศรีสะเกษ โดยคณะอนุกรรมการส่งเสริมคุณธรรมระดับจังหวัด ซึ่งมีผู้ว่าราชการจังหวัดเป็นประธานได้ร่วมกับทุกภาคส่วนในจังหวัดขับเคลื่อนแผนปฏิบัติการส่งเสริมคุณธรรมจังหวัด ประจำปี ๒๕๖๓ มีผลการดำเนินงาน ดังนี้





ด้านหลักธรรมทางศาสนา

ร่วมกับคณะสงฆ์จังหวัด ส่วนราชการ ภาคเอกชน ในพื้นที่ จัดกิจกรรมเสริมสร้างจิตใจของประชาชนให้สำนึกในคุณธรรม มีความซื่อสัตย์สุจริตและให้มีความรอบรู้ เช่น การจัดกิจกรรมวันสำคัญทางพระพุทธศาสนา โดยเชิญชวนเด็ก เยาวชน นักเรียน นักศึกษาและประชาชนเข้าร่วมกิจกรรม ให้พุทธศาสนิกชนได้น้อมระลึกถึงคุณของพระพุทธเจ้า พระธรรม และพระสงฆ์ ด้วยการมีส่วนร่วมกิจกรรมส่งเสริมคุณธรรมจริยธรรมในมิติศาสนา เพื่อส่งเสริมให้พุทธศาสนิกชนได้เข้าวัดปฏิบัติธรรม บำเพ็ญศาสนกิจ



ด้านหลักปรัชญาของเศรษฐกิจพอเพียง

ร่วมกับคณะสงฆ์ และส่วนราชการ ภาคเอกชน ในพื้นที่ น้อมนำศาสตร์พระราชา หลักปรัชญาของเศรษฐกิจพอเพียงมาดำเนินชีวิตผ่านกิจกรรม โดยบูรณาการใช้พลัง “บวร” ในการขับเคลื่อนผ่านโครงการชุมชนคุณธรรมของจังหวัดศรีสะเกษ จำนวน ๓๙๘ แห่ง และมีการขยายชุมชนคุณธรรมเพิ่มเติมอีก จำนวน ๓๙๒ แห่ง







ด้านวิถีวัฒนธรรมไทยที่ดีงาม

ร่วมกับคณะสงฆ์ ส่วนราชการ ภาคเอกชน สถาบันการศึกษา จัดกิจกรรมเพื่อถ่ายทอดความรู้ภูมิปัญญาท้องถิ่น มีการสืบทอดศิลปวัฒนธรรมประเพณีของท้องถิ่น พัฒนาต่อยอดการผลิตสินค้าทางวัฒนธรรม จัดทำโครงการส่งเสริมและรักษาวัฒนธรรม ประเพณีสี่เผ่าไทศรีสะเกษ เชื่อมโยงการท่องเที่ยวสร้างมูลค่าเพิ่มทางเศรษฐกิจและบริการ การแสดงพื้นบ้าน กิจกรรมวิถีชุมชน สร้างความประทับใจ และการมีส่วนร่วมให้นักท่องเที่ยว



การจัดกิจกรรมในสถานการณ์การแพร่ระบาดของโรคติดเชื้อไวรัสโคโรนา ๒๐๑๙ (COVID-19)

ประชาชนในจังหวัดศรีสะเกษ มีมาตรการดูแลควบคุม ป้องกันการแพร่ระบาดของโรคติดเชื้อไวรัสฯ โดยมีเจลแอลกอฮอล์ล้างมือบริการ แจกจ่ายหน้ากากอนามัย สำหรับผู้ที่เข้าร่วมกิจกรรม โครงการฯ นอกจากนี้ได้ร่วมกับภาคคณะสงฆ์จังหวัด หน่วยงานทุกภาคส่วนและประชาชน มอบสิ่งของที่จำเป็นต่อการยังชีพร่วมกับทุกภาคส่วนจัดทำโรงทานมอบอาหารเป็นข้าวกล่องและจัดตั้งตู้ปันสุข พร้อมออกไปเยี่ยมเยียนให้กำลังใจคนในชุมชนผู้ที่ได้รับผลกระทบ ซึ่งเป็นการแสดงให้เห็นว่าประชาชนในจังหวัดศรีสะเกษ ยึดมั่นในหลักธรรมทางศาสนา มีความเอื้ออาทร ช่วยเหลือเกื้อกูลกัน





จังหวัดสกลนคร โดยคณะอนุกรรมการส่งเสริมคุณธรรมระดับจังหวัด ซึ่งมีผู้ว่าราชการจังหวัดเป็นประธานได้ร่วมกับทุกภาคส่วนในจังหวัดขับเคลื่อนแผนปฏิบัติการส่งเสริมคุณธรรมจังหวัด ประจำปี ๒๕๖๓ มีผลการดำเนินงาน ดังนี้







ด้านหลักธรรมทางศาสนา

จัดกิจกรรมส่งเสริมคุณธรรม จริยธรรม ให้เด็กเยาวชน ประชาชน ทั้งในสถานศึกษาและในระดับชุมชน ส่งเสริมการจัดกิจกรรมในวันสำคัญของชาติ ศาสนา และพระมหากษัตริย์ และส่งเสริมหลักธรรมาภิบาลให้หน่วยงานภายในจังหวัด เพื่อนำมาปรับใช้ในการดำเนินชีวิต



ด้านหลักปรัชญาของเศรษฐกิจพอเพียง

จัดกิจกรรมส่งเสริมการนำหลักปรัชญาของเศรษฐกิจพอเพียง มาขับเคลื่อนชุมชนคุณธรรม โดยให้ความสำคัญกับการนำหลักการของ “บวร” มาสร้างความเข้มแข็งให้กับชุมชน เพื่อให้คนในชุมชนมีน้ำใจไมตรีเอื้ออาทร ช่วยเหลือเกื้อกูลกัน และสามารถพึ่งพาตนเองได้





ด้านวิถีวัฒนธรรมไทยที่ดีงาม

จัดกิจกรรมส่งเสริม สนับสนุน การจัดงานประเพณีในท้องถิ่นและถ่ายทอดองค์ความรู้ด้านวัฒนธรรมประเพณีสู่เด็ก เยาวชน เพื่อให้ชุมชนมีความสงบสุข คนในชุมชนสืบสาน และดำเนินรอยตามจารีตประเพณีของชุมชน







การจัดกิจกรรมในสถานการณ์การแพร่ระบาดของโรคติดเชื้อไวรัสโคโรนา ๒๐๑๙ (COVID-19)

คณะอนุกรรมการส่งเสริมคุณธรรมจังหวัดสกลนคร ร่วมกับทุกภาคส่วนทั้งภาครัฐ ภาคเอกชน และภาคประชาชนได้จัดกิจกรรมส่งเสริมคุณธรรมเพื่อสนับสนุนสังคมคุณธรรม ตามแผนแม่บทส่งเสริมคุณธรรมแห่งชาติ ฉบับที่ ๑ (พ.ศ. ๒๕๕๙ - ๒๕๖๔) จากสถานการณ์การแพร่ระบาดของโรคติดเชื้อไวรัสโคโรนา ๒๐๑๙ โดยได้ดำเนินการ ดังนี้

๑) จัดกิจกรรมตู้ปันสุขในทุกอำเภอ ทั้งจังหวัด

๒) จัดกิจกรรมโรงทานเพื่อช่วยเหลือผู้ได้รับความเดือดร้อน โดย คณะสงฆ์ ภาคประชาสังคม

๓) จัดกิจกรรมมอบเครื่องอุปโภคบริโภคเพื่อช่วยเหลือผู้ได้รับผลกระทบจากสถานการณ์ดังกล่าว

๔) องค์กรปกครองส่วนท้องถิ่น ร่วมกับภาคประชาสังคมจัดทำหน้ากากผ้าเพื่อแจกจ่ายให้ประชาชน

๕) จัดทำสื่อประชาสัมพันธ์เพื่อป้องกันการแพร่ระบาดของโรคโควิด-๑๙

จังหวัดสุรินทร์ โดยคณะอนุกรรมการส่งเสริมคุณธรรมระดับจังหวัด ซึ่งมีผู้ว่าราชการจังหวัดเป็นประธานได้ร่วมกับทุกภาคส่วนในจังหวัดขับเคลื่อนแผนปฏิบัติการส่งเสริมคุณธรรมจังหวัด ประจำปี ๒๕๖๓ มีผลการดำเนินงาน ดังนี้

ด้านหลักธรรมทางศาสนา

ได้น้อมนำหลักธรรมคำสอนทางพระพุทธศาสนา หลักคำสอนของศาสนาคริสต์และอิสลามในพื้นที่จังหวัดมาใช้เป็นกลไกสำคัญในการดำเนินงาน เพื่อสร้างความเข้าใจอันดีต่อกันระหว่างศาสนาต่าง ๆ ในพื้นที่ให้อยู่ร่วมกันในสังคมอย่างสงบสุข เกิดการแลกเปลี่ยนเรียนรู้ต่อกัน เข้าใจในหลักปฏิบัติของศาสนาต่าง ๆ ส่งผลให้ส่วนราชการและทุกภาคส่วนได้ดำเนินกิจกรรมเพื่อเสริมสร้างและปลูกฝังให้ทุกภาคส่วนในจังหวัด มีศีลธรรม คุณธรรม และจริยธรรม มีค่านิยมที่พึงประสงค์ ปฏิบัติคุณธรรม จริยธรรมอันดี การมีจิตอาสากล้าแสดงออกในสิ่งที่ถูกต้องเหมาะสม ตลอดจนได้เรียนรู้เรื่องราวของศาสนาอื่น ซึ่งมีวิถีชีวิตการปฏิบัติที่แตกต่างกัน สร้างความเข้าใจ และมีจิตสำนึกที่ดีงาม ตามแบบอย่างวัฒนธรรมไทยน้อมนำหลักธรรมทางศาสนา





ด้านหลักปรัชญาของเศรษฐกิจพอเพียง

น้อมนำหลักปรัชญาของเศรษฐกิจพอเพียงไปสู่การปฏิบัติในโครงการกิจกรรมต่าง ๆ ในพื้นที่จังหวัด เพื่อสร้างการรับรู้ ในการรักษา สืบสาน ต่อยอด ให้ทุกภาคส่วนได้นำหลักปรัชญาของเศรษฐกิจพอเพียงไปเป็นแนวทางในการปฏิบัติ ทั้งในระดับครอบครัว ระดับการบริหารจัดการระดับองค์กรและจังหวัด และนำทุนทางวัฒนธรรมที่เกิดจากความเข้มแข็งของชุมชน มาต่อยอดให้เกิดมูลค่าเพิ่มทางเศรษฐกิจของจังหวัด สร้างคน สังคมดี ชุมชนอยู่ดีมีสุข ตามรอยศาสตร์พระราชา เทิดทูนสถาบันหลักของชาติ ศาสนา พระมหากษัตริย์ และยกย่องเชิดชูเกียรติ ชุมชน องค์กร หน่วยงาน บุคคล ที่เป็นต้นแบบในการทำความดี เพื่อเป็นแบบอย่างให้ผู้อื่นต่อไป ส่งผลให้เกิดการน้อมนำศาสตร์พระราชา มาเป็นแนวทางในดำเนินชีวิต และได้แสดงออกถึงความรัก สามัคคี เคารพเทิดทูนในสถาบันชาติ ศาสนา พระมหากษัตริย์ มีชุมชน องค์กร หน่วยงาน บุคคล ที่ได้รับการยกย่องเชิดชูเกียรติ เป็นต้นแบบในการทำความดี เพื่อเป็นแบบอย่างให้ผู้อื่นต่อไป





ด้านวิถีวัฒนธรรมไทยที่ดีงาม

ดำเนินงานโครงการ/กิจกรรม ด้านวิถีวัฒนธรรมไทยที่ดีงาม ด้วยการสืบค้น ค้นหา ภูมิปัญญา อัตลักษณ์ของชาติพันธุ์ ขนบธรรมเนียมประเพณีวัฒนธรรมที่สวยงาม ที่ดีงามของจังหวัด “จังหวัดสุรินทร์ จังหวัดแห่งความกตัญญู” เพื่อนำมาสืบสาน รักษา และต่อยอดให้เกิดมูลค่าเพิ่ม เกิดการอนุรักษ์ฟื้นฟู เกิดผลทางเศรษฐกิจให้ประชาชนอยู่ดีกินดี ส่งผลให้เกิดการสืบสาน รักษา ต่อยอด ศาสตร์พระราชา นำทุนทางวัฒนธรรมที่เป็นทั้งภูมิสังคม ภูมิปัญญา มีฐานข้อมูลองค์ความรู้ทางวัฒนธรรม เพื่อสามารถนำไปพัฒนาการท่องเที่ยวในชุมชนอย่างเป็นระบบ มีเส้นทางการท่องเที่ยวเกิดผลิตภัณฑ์ทางวัฒนธรรมของชุมชนที่มีความเชื่อมโยงกับทุนทางวัฒนธรรมที่เป็นทั้งภูมิสังคม ภูมิปัญญา ภูมิทางวัฒนธรรมของท้องถิ่น และดำรงอยู่ภายใต้หลักปรัชญาของเศรษฐกิจพอเพียง



การจัดกิจกรรมในสถานการณ์การแพร่ระบาดของโรคติดเชื้อไวรัสโคโรนา ๒๐๑๙ (COVID-19)

จังหวัดสุรินทร์ได้ดำเนินการตามมาตรการป้องกันการแพร่ระบาดของโรคติดเชื้อไวรัสฯ โดยได้บูรณาการการทำงานร่วมกับภาคเครือข่ายในจังหวัด ร่วมกับชมรมศิลปินพื้นบ้านของจังหวัดในการทำสื่อสร้างการรับรู้ความเข้าใจ เกี่ยวกับการป้องกัน เฝ้าระวัง และควบคุมโรคติดเชื้อไวรัสฯ จัดทำประกาศจังหวัด เรื่อง แนวทางการปฏิบัติเกี่ยวกับเทศกาล ประเพณี พิธีทางศาสนา และพิธีการต่าง ๆ กรณีการแพร่ระบาดของโรคติดเชื้อไวรัสฯ





จังหวัดหนองคาย โดยคณะอนุกรรมการส่งเสริมคุณธรรมระดับจังหวัด ซึ่งมีผู้ว่าราชการจังหวัดเป็นประธานได้ร่วมกับทุกภาคส่วนในจังหวัดขับเคลื่อนแผนปฏิบัติการส่งเสริมคุณธรรมจังหวัด ประจำปี ๒๕๖๓ มีผลการดำเนินงาน ดังนี้



ด้านหลักธรรมทางศาสนา

ส่งเสริมให้ประชาชนตระหนักถึงวันสำคัญทางพระพุทธศาสนา โดยจัดกิจกรรมเนื่องในวันสำคัญทางศาสนา พัฒนาคุณธรรม จริยธรรม แก่ผู้บริหาร ครู บุคลากรและนักเรียน นักศึกษา ให้มีพฤติกรรมในการแสดงออกด้านจริยธรรมอย่างเหมาะสม ส่งผลให้ประชาชนนำหลักธรรมทางพระพุทธศาสนาเป็นหลักในการดำเนินชีวิต เด็กและเยาวชนมีพฤติกรรมส่งเสริมการปกครองในระบอบประชาธิปไตย



ด้านหลักปรัชญาของเศรษฐกิจพอเพียง

ส่งเสริมให้ชุมชนมีความเข้มแข็ง ตามแนวทางหลักปรัชญาของเศรษฐกิจพอเพียง จัดกิจกรรมปลูกพืชสวนครัวรั้วกินได้ เกษตรพอเพียง ส่งผลให้เกิดชุมชนช่วยเหลือเกื้อกูลกัน แบ่งปัน มีน้ำใจ และพึ่งพาตัวเองได้









ด้านวิถีวัฒนธรรมไทยที่ดีงาม

ส่งเสริมการเรียนรู้วัฒนธรรม และประเพณีดั้งเดิมของชุมชน ร่วมกันอนุรักษ์และพัฒนาชุมชน และจัดกิจกรรมประเพณีของแต่ละชุมชน ส่งผลให้ประเพณีวัฒนธรรม ได้รับการรักษา และอนุรักษ์สืบต่อไป

การจัดกิจกรรมในสถานการณ์การแพร่ระบาดของโรคติดเชื้อไวรัสโคโรนา ๒๐๑๙ (COVID-19)

ได้จัดให้มีกิจกรรมตู้ปันสุข กิจกรรมโรงทานเพื่อช่วยเหลือผู้เดือดร้อน กิจกรรมร่วมบริจาคปัจจัยเพื่อช่วยเหลือผู้ได้รับผลกระทบ





จังหวัดหนองบัวลำภู โดยคณะอนุกรรมการส่งเสริมคุณธรรมระดับจังหวัด ซึ่งมีผู้ว่าราชการจังหวัดเป็นประธานได้ร่วมกับทุกภาคส่วนในจังหวัดขับเคลื่อนแผนปฏิบัติการส่งเสริมคุณธรรมจังหวัด ประจำปี ๒๕๖๓ มีผลการดำเนินงาน ดังนี้







ด้านหลักธรรมทางศาสนา

จัดโครงการแต่งกายผ้าพื้นเมืองไทย ใส่บาตรถนนสายวัฒนธรรม นครเขื่อนขันธ์กาบแก้วบัวบาน เพื่อแสดงความจงรักภักดีต่อสถาบันพระมหากษัตริย์ อนุรักษ์ความเป็นไทยและทำนุบำรุงพระพุทธศาสนา โดยประชาชนชาวจังหวัดหนองบัวลำภูนำลูกหลานแต่งกายผ้าไทย และนำเสื่อมาปู ร่วมทำบุญ ตักบาตร เป็นสายทางยาวตลอดเส้นทาง ไปจนถึงศาลสมเด็จพระนเรศวรมหาราช ส่งผลให้เกิดการแสดงความจงรักภักดีต่อสถาบันพระมหากษัตริย์ อนุรักษ์ความเป็นไทย ทำนุบำรุงพระพุทธศาสนา กระตุ้นเด็กและเยาวชนรวมถึงประชาชนทั่วไปให้หันมาสนใจเข้าวัดทำบุญ และอนุรักษ์ความเป็นไทยโดยการสวมใส่ผ้าไทย และสืบสานประเพณีชาวพุทธให้สืบทอดชั่วลูกชั่วหลานตลอดไป

ด้านหลักปรัชญาของเศรษฐกิจพอเพียง

จัดโครงการพัฒนาต่อยอดทุนทางวัฒนธรรมตามรอยศาสตร์พระราชาเพื่อชุมชนเข้มแข็งอย่างยั่งยืน “บวร On Tour” ของชุมชนคุณธรรมน้อมนำหลักปรัชญาของเศรษฐกิจพอเพียงขับเคลื่อนด้วยพลังบวร เช่น การฝึกอบรมเพื่อสร้างสรรค์และพัฒนาต่อยอดผลิตภัณฑ์จักสานจากต้นคล้า ตามโครงการอนุรักษ์พันธุกรรมพืชอันเนื่องมาจากพระราชดำริ เป็นต้น ส่งผลให้เกิดการพัฒนาศักยภาพของกลุ่มจักสานจากต้นคล้า สามารถต่อยอดกลุ่มผลิตภัณฑ์ชุมชน สร้างรายได้ให้กับประชาชนในชุมชนคุณธรรม



ด้านวิถีวัฒนธรรมไทยที่ดีงาม

จัดโครงการส่งเสริมการท่องเที่ยวเชิงอัตลักษณ์วิถีวิถีหนองบัวลำภู มีการแสดง แสง สี เสียง “ตำนานนครเขื่อนขันธ์กาบแก้วบัวบาน” การสาธิตและจำหน่ายผลิตภัณฑ์ชุมชนคุณธรรม ส่งผลให้สามารถนำทรัพยากรทางวัฒนธรรมของจังหวัดหนองบัวลำภูมาส่งเสริมก่อให้เพิ่มศักยภาพ และสร้างมูลค่าให้กับประชาชนในพื้นที่จังหวัดหนองบัวลำภู อีกทั้งสร้างขวัญ กำลังใจ และความภาคภูมิใจให้แก่ประชาชนชาวจังหวัดหนองบัวลำภู เด็ก เยาวชน และประชาชนได้รู้รากเหง้าและประวัติความเป็นมาของชุมชน



การจัดกิจกรรมในสถานการณ์การแพร่ระบาดของโรคติดเชื้อไวรัสโคโรนา ๒๐๑๙ (COVID-19)

ได้มอบเครื่องอุปโภคบริโภคและให้กำลังใจแก่ประชาชนผู้ที่ได้รับผลกระทบจากการแพร่ระบาดของโรคติดเชื้อไวรัสฯ กิจกรรม “พลัง บวร ปันสุข ปันน้ำใจ ชาวหนองบัวลำภู” และจัด Work Shop กำหนดมาตรการแนวทางปฏิบัติในการเฝ้าระวัง COVID-19 เพื่อหารือการสื่อสารสร้างความเข้าใจกับประชาชน มาตรการและแนวทางการปฏิบัติในการป้องกันและเฝ้าระวัง ข้อกฎหมายที่นำมาบังคับใช้ และการบริหารจัดการระดับจังหวัด อำเภอ ตำบล และหมู่บ้าน





จังหวัดอำนาจเจริญ โดยคณะอนุกรรมการส่งเสริมคุณธรรมระดับจังหวัด ซึ่งมีผู้ว่าราชการจังหวัดเป็นประธานได้ร่วมกับทุกภาคส่วนในจังหวัดขับเคลื่อนแผนปฏิบัติการส่งเสริมคุณธรรมจังหวัด ประจำปี ๒๕๖๓ มีผลการดำเนินงาน ดังนี้



ด้านหลักธรรมทางศาสนา

จัดกิจกรรมปฏิบัติตามหลักธรรมทางศาสนา และตามประเพณีฮีตสิบสอง ส่งให้ให้เกิดชุมชนความสงบสุข ปัญหาสิ่งไม่ดีในชุมชนหมดไป



ด้านหลักปรัชญาของเศรษฐกิจพอเพียง

จัดกิจกรรมชุมชนน้อมนำหลักปรัชญาของเศรษฐกิจพอเพียงมาใช้สร้างชุมชนให้อยู่ดีมีสุข ส่งผลให้มีคุณภาพชีวิตที่ดีขึ้น มีรายได้เพิ่มขึ้น หนี้สินลดลง จากการรวมกลุ่มพัฒนาอาชีพ อาทิ กลุ่มวิสาหกิจชุมชน กลุ่มออมทรัพย์ กลุ่มพัฒนาอาชีพ กลุ่มถ่ายทอดภูมิปัญญาศิลปะ วัฒนธรรม ฯลฯ







ด้านวิถีวัฒนธรรมไทยที่ดีงาม

มีการจัดกิจกรรมเฉลิมพระเกียรติพระบาทสมเด็จพระเจ้าอยู่หัวและพระบรมวงศานุวงศ์ สืบทอดศิลปวัฒนธรรมประเพณีของท้องถิ่น ส่งผลให้เกิดความจงรักภักดี เคารพเทิดทูนในสถาบันชาติ ศาสนา และพระมหากษัตริย์ มีความกตัญญูรู้จักรักแผ่นดิน รู้รักประชาธิปไตย



การจัดกิจกรรมในสถานการณ์การแพร่ระบาดของโรคติดเชื้อไวรัสโคโรนา ๒๐๑๙ (COVID-19)

การจัดทำสื่อประชาสัมพันธ์สร้างความรู้ความเข้าใจ การป้องกัน เฝ้าระวัง และควบคุมโรคติดเชื้อไวรัสฯ โดยใช้พลัง “บวร” และบุคคลสำคัญ การผลิตหน้ากากอนามัยแบบผ้าของชุมชนคุณธรรมฯ และบูรณาการกับกระทรวงมหาดไทยของผู้นำพลัง “บวร” ในการดำเนินการป้องกัน และเฝ้าระวังการแพร่ระบาดของโรคติดเชื้อไวรัสฯ ในชุมชนคุณธรรมฯ โดยการแต่งตั้งคณะทำงานส่งเสริมความรู้ความเข้าใจการดำเนินงานชุมชนคุณธรรมน้อมนำหลักปรัชญาของเศรษฐกิจพอเพียงขับเคลื่อนด้วยพลังบวร ในการกระจายข้อมูลข่าวสารที่ถูกต้องไปสู่ประชาชนในพื้นที่

จังหวัดอุดรธานี โดยคณะอนุกรรมการส่งเสริมคุณธรรมระดับจังหวัด ซึ่งมีผู้ว่าราชการจังหวัดเป็นประธานได้ร่วมกับทุกภาคส่วนในจังหวัดขับเคลื่อนแผนปฏิบัติการส่งเสริมคุณธรรมจังหวัด ประจำปี ๒๕๖๓ มีผลการดำเนินงาน ดังนี้



ด้านหลักธรรมทางศาสนา

มีการประสานกับสำนักงานพระพุทธศาสนาจังหวัดเพื่อสนับสนุนการจัดตั้งโรงทานตามพระบัญชาของสมเด็จพระสังฆราช โดยสนับสนุนการจัดตั้งโรงทาน ตามพระบัญชาของสมเด็จพระสังฆราช จำนวน ๕๑ วัด ประชาชนผู้ที่ได้รับผลกระทบจากสถานการณ์การแพร่ระบาดของโรคโควิด-๑๙ เข้ารับบริจาคจำนวน ๒๕,๕๐๐ คน ส่งผลให้เกิดการส่งเสริมบทบาทของวัด พลัง “บวร” ในการขับเคลื่อนชุมชนคุณธรรมน้อมนำหลักปรัชญาของเศรษฐกิจพอเพียงและส่งเสริมให้คนในชุมชนมีความรัก ความสามัคคี มีน้ำใจ ช่วยเหลือ แบ่งปัน เอื้ออาทรกันพึ่งพาอาศัยกัน





ด้านหลักปรัชญาของเศรษฐกิจพอเพียง

จัดการประชุมคณะอนุกรรมการส่งเสริมคุณธรรมระดับจังหวัด เพื่อชี้แจงแนวทางการสร้างความเข้มแข็งของ “บวร” เพื่อความมั่นคง มั่งคั่ง ยั่งยืน ของชุมชนคุณธรรมน้อมนำหลักปรัชญาของเศรษฐกิจพอเพียง จัดโครงการสื่อบุคคลเพื่อการเผยแพร่ข้อมูลข่าวสารด้วยพลัง “บวร” ของชุมชนคุณธรรมน้อมนำหลักปรัชญาของเศรษฐกิจพอเพียง ขับเคลื่อนด้วยพลังบวรและโครงการสืบสาน รักษา ต่อยอดศาสตร์พระราชาสู่การท่องเที่ยวเชิงวัฒนธรรมอย่างยั่งยืน “บวร On Tour” เป็นต้น โดยส่งผลให้เกิดการท่องเที่ยวเชิงวัฒนธรรมอย่างยั่งยืน และประชาชนในชุมชนคุณธรรมฯ ได้รับข้อมูลข่าวสารของทางราชการที่ถูกต้อง และทั่วถึงในชุมชนไม่น้อยกว่าร้อยละ ๘๐





ด้านวิถีวัฒนธรรมไทยที่ดีงาม

มีการดำเนินงานตามกระบวนการสร้างความเข้มแข็งของบวรฯ (๘ ขั้นตอน) โดยชี้แจงแนวทางการสร้างความเข้มแข็งของบวรฯ แก่ส่วนราชการระดับจังหวัด ชี้แจงแนวทางการสร้างความเข้มแข็งของบวรฯ แก่ส่วนราชการ และชุมชนคุณธรรม จัดตั้งกลุ่มไลน์ “พลังบวรจังหวัดอุดรธานี” คัดเลือกผู้แทนคณะทำงานร่วมเป็นสมาชิกในกลุ่มไลน์ ตั้งทีม Admin จังหวัด เพื่อกระจายข้อมูลข่าวสารไปยังกำนัน ผู้ใหญ่บ้าน ส่งผลให้ทุกภาคส่วนดำเนินงานตามแนวทางการสร้างความเข้มแข็งของชุมชนโดยการนำหลักการ บวร เป็นกลไกในการบูรณาการการดำเนินกิจกรรมโครงการในพื้นที่เพื่อความมั่นคงมั่งคั่ง ยั่งยืนของชุมชนคุณธรรมฯ







การจัดกิจกรรมในสถานการณ์การแพร่ระบาดของโรคติดเชื้อไวรัสโคโรนา ๒๐๑๙ (COVID-19)

ได้สร้างการรับรู้ ความเข้าใจ เกี่ยวกับการป้องกันเฝ้าระวัง และควบคุมโรคติดเชื้อไวรัสโคโรนา ๒๐๑๙ โดยใช้พลัง “บวร” ผ่านการประชาสัมพันธ์มาตรการป้องกันและเฝ้าระวังการแพร่ระบาดของโรคติดเชื้อไวรัสฯ และเรื่องแนวทางการปฏิบัติเกี่ยวกับเทศกาล ประเพณี พิธีทางศาสนา และพิธีการต่าง ๆ กรณีการแพร่ระบาดของโรคติดเชื้อไวรัสฯ

อีกทั้งสนับสนุนกิจกรรมเพื่อสร้างวัฒนธรรมแห่งการแบ่งปัน “ตู้ปันสุข” โดยนำพลัง “บวร” และสภาวัฒนธรรมจังหวัด จัดหาตู้ปันสุขสำหรับประชาชนพื้นที่ต่าง ๆ โดยมีชุมชนคุณธรรมน้อมนำหลักปรัชญาของเศรษฐกิจพอเพียง ขับเคลื่อนด้วยพลังบวร ร่วมกับส่วนราชการ เอกชน หน่วยงานในพื้นที่ต่าง ๆ ครอบคลุมทั้ง ๒๐ อำเภอของจังหวัดอุดรธานี จำนวน ๑๓๐ ตู้ เพื่อไว้บริการกับประชาชน

จังหวัดอุบลราชธานี โดยคณะอนุกรรมการส่งเสริมคุณธรรมระดับจังหวัด ซึ่งมีผู้ว่าราชการจังหวัดเป็นประธานได้ร่วมกับทุกภาคส่วนในจังหวัดขับเคลื่อนแผนปฏิบัติการส่งเสริมคุณธรรมจังหวัด ประจำปี ๒๕๖๓ มีผลการดำเนินงาน ดังนี้

ด้านหลักธรรมทางศาสนา

ส่งเสริมให้มีการยึดและปฏิบัติตามหลักธรรมของแต่ละศาสนา โดยนำหลักคุณธรรมทางศาสนามาบูรณาการกับการดำเนินชีวิต เพื่อเป็นแนวทางในการประพฤติปฏิบัติตนได้อย่างถูกต้อง ตามหลักธรรมของแต่ละศาสนา ผ่านกิจกรรมวันสำคัญทางศาสนา อาทิ ทำบุญ ตักบาตร จิตอาสาพัฒนาชุมชน ส่งผลให้คนในชุมชนดำเนินการพัฒนาโดยยึดหลัก (๑) ชุมชนนำสถาบันชาติ ศาสนา พระมหากษัตริย์ เป็นแกนหลักสำคัญในการพัฒนาชุมชน (๒) ใช้มิติวัฒนธรรมในการพัฒนาชุมชนคุณธรรมทุกพื้นที่ (๓) ทุกภาคส่วนบูรณาการการทำงานแบบองค์รวม “เข้าใจ เข้าถึง พัฒนา ร่วมกับ “บวร” (๔) ประพฤติตนตามหลักธรรมของศาสนาที่ตนนับถือ (๕) ปัญหา/สิ่งไม่ดีลดลง ปัญหายาเสพติดลดลง ไม่ทะเลาะวิวาท (๖) ปัญหาการทุจริตคอรัปชั่นในหน่วยงานหมดไป เนื่องจากคนในองค์กรยึดมั่นในความพอดี พอเพียง





ด้านหลักปรัชญาของเศรษฐกิจพอเพียง

ส่งเสริมให้มีการการน้อมนำหลักปรัชญาของเศรษฐกิจพอเพียงมาเป็นหลักในการพัฒนาคุณภาพชีวิตให้สามารถดำเนินชีวิตได้อย่างมั่นคงบนพื้นฐานของการพึ่งพาตนเอง ความพอมีพอกิน การรู้จักพอประมาณและการคำนึงถึงความมีเหตุผล โดยยึดหลักทางสายกลาง นำหลัก ๓ ประสาน พลัง “บวร” บ้าน วัด/ศาสนสถาน โรงเรียน/ราชการ ขับเคลื่อนการดำเนินงานชุมชนคุณธรรม มีการใช้ทฤษฎีการระเบิดจากข้างใน และกระบวนการคุ้มบ้านเข้าถึงชาวบ้านในการขับเคลื่อนการดำเนินงาน มีระบบการขยายภาคีเครือข่ายชุมชนคุณธรรม โดยใช้หลักการสร้างชุมชนคุณธรรมต้นแบบเป็นศูนย์กลางแหล่งเรียนรู้ และส่งเสริมให้ชุมชนนำทุนทางวัฒนธรรมมาต่อยอดเพื่อสร้างมูลค่าเพิ่มทางเศรษฐกิจและพัฒนาผลิตภัณฑ์วัฒนธรรมไทยของชุมชนคุณธรรมน้อมนำหลักปรัชญาของเศรษฐกิจพอเพียง ส่งผลให้ชุมชนคุณธรรมน้อมนำหลักปรัชญาของเศรษฐกิจพอเพียง มีองค์กร อำเภอคุณธรรมต้นแบบ ชุมชนคุณธรรมได้มีโอกาสพัฒนาให้เป็นแหล่งท่องเที่ยวเชิงวัฒนธรรม





ด้านวิถีวัฒนธรรมไทยที่ดีงาม

ส่งเสริมให้เกิดการดำรงชีวิตตามวิถีวัฒนธรรมไทย มีความเอื้ออาทร มีขนบธรรมเนียมประเพณีอันดีงามของไทย และมีการถ่ายทอดภูมิปัญญาของท้องถิ่นสู่การปฏิบัติในชีวิตประจำวันของคนไทย ส่งผลให้เกิดการสืบสานวิถีวัฒนธรรมให้ธำรงอยู่คู่ชาติไทย โดยมีความจงรักภักดี เคารพเทิดทูนในสถาบันชาติ ศาสนา พระมหากษัตริย์ มีน้ำใจเอื้ออาทร เป็นเจ้าบ้านที่ดี รักษาอัตลักษณ์ของชุมชนให้เป็นแหล่งท่องเที่ยวเชิงวัฒนธรรม สามารถพัฒนาต่อยอดทุนทางวัฒนธรรมเพิ่มมูลค่าให้ผลิตภัณฑ์ทางวัฒนธรรมไทย (CPOT) โฮมสเตย์วิถีไทย การแสดงพื้นบ้าน กิจกรรมวิถีชุมชน สร้างความประทับใจและการมีส่วนร่วมของนักท่องเที่ยว และสามารถพัฒนาให้เป็นชุมชนคุณธรรมน้อมนำหลักปรัชญาของเศรษฐกิจพอเพียงต้นแบบ องค์กรคุณธรรม อำเภอคุณธรรม บุคคลคุณธรรม ครอบครัวคุณธรรม มุ่งให้คนในชุมชนลดรายจ่าย เพิ่มรายได้ ส่งผลให้เป็นครอบครัวอยู่ดีมีสุข



การจัดกิจกรรมในสถานการณ์การแพร่ระบาดของโรคติดเชื้อไวรัสโคโรนา ๒๐๑๙ (COVID-19)

ได้จัดทำสื่อประชาสัมพันธ์สร้างความรู้ ความเข้าใจ การป้องกัน เฝ้าระวัง และควบคุมโรคติดเชื้อไวรัสฯ โดยใช้พลัง “บวร” สร้างการรับรู้และนำแนวทางการปฏิบัติตนตามแนวทางของหลักปรัชญาของเศรษฐกิจพอเพียงให้กับส่วนราชการทุกส่วน องค์กรปกครองส่วนท้องถิ่น สถานศึกษาทุกแห่ง ภาคีเครือข่ายทางวัฒนธรรม ชุมชนคุณธรรม อีกทั้งสำนักงานวัฒนธรรมจังหวัดดำเนินการส่งเสริม สนับสนุนกิจกรรมเพื่อสร้างวัฒนธรรมแห่งการแบ่งปัน “ตู้ปันสุข” โดยนำพลัง “บวร” และสภาวัฒนธรรมจังหวัด จัดหาตู้ปันสุขสำหรับประชาชนในพื้นที่



ผลการดำเนินงานส่งเสริมคุณธรรม

หน่วยงาน/องค์กร





“คุณสมบัติที่สำคัญที่สุดของผู้นำ คือคุณธรรม แต่การจะเสริมสร้างคุณธรรมเมื่อคนผู้นั้นเป็นผู้นำแล้ว เป็นเรื่องยาก ฉะนั้นการเสริมสร้างคุณธรรมให้เยาวชนที่มีแนวโน้มว่าจะเป็นผู้นำในอนาคต จึงเป็นเรื่องที่สมควรจะทำเป็นอย่างยิ่ง”

พลเอก ศรุต นาควัชระ
ผู้ทรงคุณวุฒิ ในคณะกรรมการส่งเสริมคุณธรรมแห่งชาติ
ปี พ.ศ. ๒๕๕๙ - ๒๕๖๒
(จากหนังสือ “การเสริมสร้างคุณธรรมสำหรับเยาวชนที่จะเป็นผู้นำ พ.ศ. ๒๕๕๙”)





หน่วยงาน/องค์กร

๑. การไฟฟ้าฝ่ายผลิตแห่งประเทศไทย
๒. ธนาคารเพื่อการเกษตรและสหกรณ์การเกษตร
๓. ธนาคารแห่งประเทศไทย
๔. ธนาคารออมสิน
๕. บริษัท ปตท. จำกัด (มหาชน)
๖. สำนักงานคณะกรรมการสุขภาพแห่งชาติ
๗. สำนักงานคณะกรรมการสิทธิมนุษยชนแห่งชาติ
๘. สำนักงานกองทุนสนับสนุนการสร้างเสริมสุขภาพ
๙. สำนักงานคณะกรรมการป้องกันและปราบปรามการทุจริตในภาครัฐ
๑๐. สำนักงานคณะกรรมการพิเศษเพื่อประสานงานโครงการอันเนื่องมาจากพระราชดำริ
๑๑. สำนักงานคณะกรรมการป้องกันและปราบปรามการทุจริตแห่งชาติ
๑๒. สำนักงานผู้ตรวจการแผ่นดิน
๑๓. สำนักงานเลขาธิการสภาผู้แทนราษฎร
๑๔. สำนักงานเลขาธิการวุฒิสภา
๑๕. สำนักงานตำรวจแห่งชาติ

การไฟฟ้าฝ่ายผลิตแห่งประเทศไทย ได้ขับเคลื่อนแผนแม่บทส่งเสริมคุณธรรมแห่งชาติ ฉบับที่ ๑ (พ.ศ. ๒๕๕๙ - ๒๕๖๔) มีผลแห่งความสำเร็จที่ก่อให้เกิดการเปลี่ยนแปลง ดังนี้

ด้านหลักธรรมทางศาสนา

มีเจตนารมณ์ในการดำเนินงานอยู่เคียงข้างความอยู่ดีมีสุขของชุมชนและสังคม ยึดมั่นใน “อัตถจริยา” ซึ่งเป็นหลักธรรมประการหนึ่งของสังคหวัตถุ ๔ ที่เป็นเครื่องยึดเหนี่ยวน้ำใจของผู้อื่น เอื้อเฟื้อเกื้อกูล สงเคราะห์ซึ่งกันและกัน ประพฤติในสิ่งที่เป็นประโยชน์ต่อผู้อื่น มีน้ำใจช่วยเหลือผู้อื่น โดยร่วมกับความมีจิตอาสาของบุคลากร กฟผ. ช่วยเหลือและบรรเทาความเดือดร้อนที่เกิดขึ้นกับชุมชนและสังคมในภาพรวม เช่น การจัดรถดับเพลิงเพื่อช่วยระงับเหตุเพลิงไหม้ชุมชน การบริจาคสิ่งของ การช่วยดับไฟป่า การรับซื้อปาล์มจากชาวสวน การบริจาคเจลอนามัยและอุปกรณ์ทางการแพทย์ รวมทั้งการคิดค้นนวัตกรรมเพื่อผลิตอุปกรณ์ป้องกันการแพร่ระบาดของโรคติดเชื้อไวรัสโคโรนา ๒๐๑๙ เพื่อส่งมอบให้กับโรงพยาบาล สถานีอนามัย และโรงเรียนต่าง ๆ ทั่วประเทศ นำไปใช้ประโยชน์ก่อให้เกิดการบูรณาการการทำงานกับหน่วยงานอื่น ๆ และส่งผลให้ความเป็นอยู่และคุณภาพชีวิตของผู้ที่ได้รับความเดือดร้อนดีขึ้น ส่งผลให้ กฟผ. ได้รับการยอมรับจากชุมชนและสังคมว่าเป็นองค์การที่มีคุณธรรม และช่วยเสริมสร้างภาพลักษณ์ด้านความรับผิดชอบต่อสังคมเป็นที่ประจักษ์

ด้านหลักปรัชญาของเศรษฐกิจพอเพียง

ได้นำหลักปรัชญาของเศรษฐกิจพอเพียงที่มุ่งเน้นความพอประมาณ มีเหตุมีผล มีภูมิคุ้มกัน บนเงื่อนไขการตัดสินใจและปฏิบัติที่มีพื้นฐานการใช้ความรู้คู่คุณธรรมมาเป็นหลักในการดำเนินงานโครงการชีววิถีเพื่อการพัฒนาอย่างยั่งยืน เพื่อให้ชุมชนพึ่งพาตนเองได้ โดยมีการ



ให้ความรู้และส่งเสริมการใช้กลุ่มจุลินทรีย์ที่มีประสิทธิภาพ Effective Microorganisms (EM) ในการปลูกพืช เลี้ยงสัตว์ จัดการสิ่งแวดล้อม เพื่อลดละการใช้สารเคมีและมีอาหารปลอดภัยไว้บริโภค ส่งเสริมให้มีการพัฒนาผลผลิตชุมชน โดยแปรรูปให้เป็นผลิตภัณฑ์ชุมชน มีการส่งเสริมให้ชุมชนจัดตั้งวิสาหกิจชุมชน เพื่อพัฒนาศักยภาพด้านการผลิตให้มีประสิทธิภาพ และเพิ่มช่องทางด้านการตลาดและการจัดจำหน่ายให้มีความหลากหลายมากยิ่งขึ้น ส่งผลให้ชุมชนมีความรู้ เกิดความสามัคคี ลดการใช้สารเคมี มีต้นทุนในการทำการเกษตรน้อยลง ผลผลิตชุมชนมีคุณภาพ และพัฒนาเป็นผลิตภัณฑ์ต่าง ๆ มากมาย ส่งผลให้คนในชุมชนมีรายได้ และคุณภาพชีวิตที่ดีขึ้น









ด้านวิถีวัฒนธรรมไทยที่ดีงาม

ให้ความสำคัญกับการธำรงวิถีวัฒนธรรมไทย ในเรื่อง “ความซื่อสัตย์สุจริต” โดยผู้ว่าการ กฟผ. ได้ประกาศเจตจำนงการบริหารงานด้วยความซื่อสัตย์สุจริต อย่างมีคุณธรรมและความโปร่งใส และมีการจัดกิจกรรมรณรงค์การต่อต้านการทุจริตในรูปแบบต่าง ๆ เพื่อให้เกิดการมีส่วนร่วมจากผู้บริหารและผู้ปฏิบัติงาน กฟผ. เช่น เผยแพร่นโยบายต่าง ๆ ที่เกี่ยวข้อง จัดกิจกรรมเชิงสัญลักษณ์ จัดกิจกรรมวันต่อต้านการทุจริตในหน่วยงาน เข้าร่วมกิจกรรมของหน่วยงานภายนอกที่เกี่ยวข้องกับคุณธรรมและการป้องกันและต่อต้านทุจริต ส่งผลให้บุคลากรของ กฟผ. ทุกระดับ เกิดความตระหนักและมีจิตสำนึกในเรื่องความซื่อสัตย์ สุจริต เกิดเป็นกลไกเชิงป้องกัน ที่ช่วยส่งผลให้เกิดการเปลี่ยนแปลงพฤติกรรมการทำงานทุกกระบวนการ ให้มีคุณธรรมและความโปร่งใสมากยิ่งขึ้น

การจัดกิจกรรมในสถานการณ์การแพร่ระบาดของโรคติดเชื้อไวรัสโคโรนา ๒๐๑๙ (COVID-19)

ได้จัดทำแผนปฏิบัติการด้านส่งเสริมธรรมาภิบาลและการป้องกันและต่อต้านการทุจริตของ กฟผ. ปี ๒๕๖๓ เพื่อตอบสนองต่อแผนแม่บทส่งเสริมคุณธรรมแห่งชาติ ฉบับที่ ๑ (พ.ศ. ๒๕๕๙ - ๒๕๖๔) โดยเฉพาะอย่างยิ่งในยุทธศาสตร์ที่ ๒ สร้างความเข้มแข็งในระบบการบริหารจัดการด้านการส่งเสริมคุณธรรมให้เป็นเอกภาพ แม้ว่าจะเกิดการแพร่ระบาดของไวรัสโคโรนา แต่ กฟผ. มีการปรับเปลี่ยนรูปแบบการดำเนินงานให้เหมาะสมกับสภาวการณ์ เช่น การประชุมและติดตามผลการดำเนินงานผ่านระบบวิดีโอคอนเฟอเรนซ์ เน้นการสื่อสารผ่านช่องทางจดหมายอิเล็กทรอนิกส์ ปรับเปลี่ยนระยะเวลาดำเนินการทำให้กิจกรรมต่าง ๆ ยังคงดำเนินไปอย่างต่อเนื่อง เช่น จัดกิจกรรมให้ผู้บริหาร แสดงความมุ่งมั่นในการปฏิบัติตนตามหลักธรรมาภิบาล กฟผ. เพื่อเป็นต้นแบบ (Role Model) ให้แก่ผู้ปฏิบัติงาน การคัดเลือกโครงการที่มีความโดดเด่นให้ได้รับรางวัลโครงการต้นแบบด้านธรรมาภิบาลของ กฟผ. รวมทั้งมีการคัดเลือกผู้ปฏิบัติงานที่มีพฤติกรรมโดดเด่นด้านธรรมาภิบาล ให้ได้รับรางวัลบุคคลต้นแบบด้านธรรมาภิบาล กฟผ. และเผยแพร่ให้ได้รับการยกย่องต่อไป

นอกจากนี้ ได้จัดทำคู่มือต่าง ๆ เพื่อส่งเสริมให้เกิดคุณธรรมในหน่วยงาน เช่น คู่มือการกำกับดูแลกิจการที่ดี คู่มือจริยธรรมและจรรยาบรรณ และคู่มือส่งเสริมองค์การคุณธรรมต้นแบบ ซึ่งใช้เป็นแนวทางในการประพฤติปฏิบัติของ คณะกรรมการ กฟผ. ผู้บริหารและผู้ปฏิบัติงาน กฟผ. สื่อสารข้อมูลด้านธรรมาภิบาล จรรยาบรรณ กฎระเบียบผ่านช่องทางต่าง ๆ เช่น อีเมล เว็บไซต์ จัดให้ผู้ปฏิบัติงานลงนามรับทราบและประเมินการรับรู้จรรยาบรรณ และประเมินตนเองในการปฏิบัติงานตามหลักธรรมาภิบาล ส่งเสริมให้ผู้บริหารและผู้ปฏิบัติงานของ กฟผ. ร่วมกันกำหนดคุณธรรมเป้าหมาย และประกาศเจตนารมณ์เพื่อแสดงความมุ่งมั่นในการปรับเปลี่ยนพฤติกรรมจากปัญหาที่อยากแก้เป็นความดีที่อยากทำ รวมทั้งจัดทำแผนงานเพื่อให้บรรลุเป้าหมายการเป็นองค์การส่งเสริมคุณธรรม การดำเนินงานดังกล่าว ส่งผลให้บุคลากรของ กฟผ. มีคุณธรรม และหล่อหลอมให้เป็นวัฒนธรรมองค์การ ซึ่งจะส่งผลให้ กฟผ. กลายเป็นองค์การที่มีคุณธรรมอย่างยั่งยืน และเป็นส่วนหนึ่งที่ช่วยยกระดับคุณธรรมให้สังคมไทยได้

ธนาคารเพื่อการเกษตรและสหกรณ์การเกษตร ได้ขับเคลื่อนแผนแม่บทส่งเสริมคุณธรรมแห่งชาติ ฉบับที่ ๑ (พ.ศ. ๒๕๕๙ - ๒๕๖๔) มีผลแห่งความสำเร็จที่ก่อให้เกิดการเปลี่ยนแปลง ดังนี้

ด้านหลักธรรมทางศาสนา

ธนาคารกำหนดแผนงานรณรงค์เสริมสร้างพฤติกรรมบุคลากรให้สอดคล้องกับวัฒนธรรมองค์กรที่เป็นเลิศ เพื่อให้พนักงานเป็นคนดี คนเก่ง และมีความสุข ผ่านโครงการต่าง ๆ อาทิ โครงการเสริมสร้างศาสนสัมพันธ์ โครงการสายด่วนจรรยาบรรณ ธ.ก.ส. การจัดกิจกรรมในวันสำคัญทางศาสนา ทั้งศาสนาพุทธ คริสต์ และอิสลาม เพื่อเสริมสร้างความสุขในการทำงานของพนักงานและส่งเสริมการเป็นคนดีโดยยึดหลักศาสนา ซึ่งเป็นการสนับสนุนให้ธนาคารดำเนินงานอย่างมีประสิทธิภาพ รวมทั้งเป็นการป้องกันการทุจริตและประพฤติมิชอบในการปฏิบัติงานเป็นประจำทุกปี โดยมีวัตถุประสงค์เพื่อให้บุคลากรของธนาคารได้ร่วมกันทำกิจกรรมทางศาสนาและนำหลักธรรมของศาสนามาเป็นแนวทางในการดำเนินชีวิต เป็นการรณรงค์เสริมสร้างความสุขในการทำงานของบุคลากร และส่งเสริมการเป็นคนดี ตลอดจนเป็นการเสริมสร้างคุณธรรม จริยธรรมของบุคลากร ธ.ก.ส.

การดำเนินงานดังกล่าวส่งผลให้บุคลากรได้รับการพัฒนาด้านจิตใจ นำหลักทางศาสนามาประพฤติปฏิบัติ ทำให้มีที่ยึดเหนี่ยวจิตใจให้ประพฤติในทางที่ถูกที่ควร คิดดี พูดดี ทำดีในการดำเนินชีวิตส่วนตัวและในการทำงาน



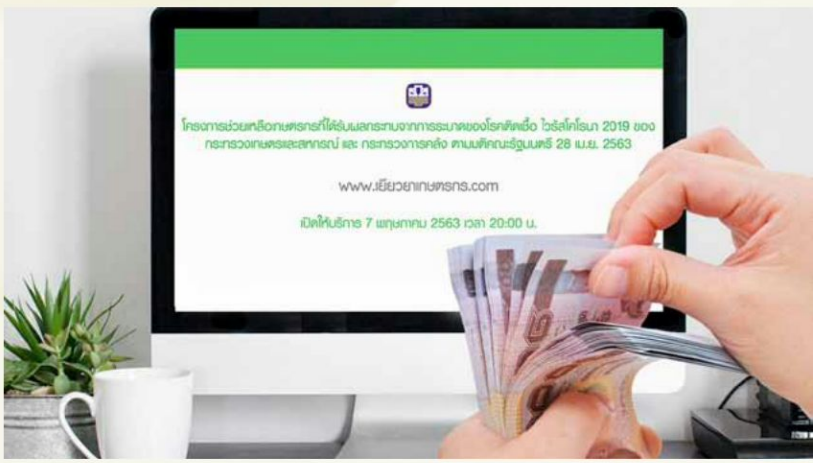

ด้านหลักปรัชญาของเศรษฐกิจพอเพียง

ธนาคารจัดทำโครงการ ธ.ก.ส. อาสาเพื่อสังคม (BAAC Happy Society) โดยการให้ทุกส่วนงานและทุกสาขาของธนาคาร จัดกิจกรรม โดยเน้นการนำความรู้ เวลา แรงกาย ไปช่วยเหลือชุมชน โรงเรียน โรงพยาบาล มูลนิธิ วัด อุทยาน ฯลฯ (ไม่เน้นการบริจาค) เช่น การทาสีรั้วโรงเรียน การขุดบ่อให้ชุมชน การสร้างศาลาให้วัด การทำความสะอาดวัดหรือชุมชน เป็นต้น นอกจากนี้ยังมีการพัฒนาชุมชนตามแนวทางจิตอาสา ซึ่งต้องการให้พนักงานทุกระดับได้มีส่วนร่วมทั่วทั้งองค์กร ธนาคารมีความประสงค์จะรณรงค์เสริมสร้างและปลูกฝังจิตสำนึกความรับผิดชอบต่อสังคมให้ทุกคนเป็นผู้ที่เอื้ออาทรและรู้จักแบ่งปัน เพื่อปลูกฝังการมีจิตสาธารณะ เป็นผู้ให้และช่วยเหลือผู้อื่น ผ่านกิจกรรมต่าง ๆ อาทิ กิจกรรม “ความสุขจากการให้” (Happy Heart) เป็นการให้ทุกคนร่วมกันบริจาคเงินของตนเองเพื่อจัดซื้อที่นอนน้ำ มอบให้แก่ผู้ป่วยติดเตียง เพื่อเป็นการช่วยเหลือผู้ป่วยที่เป็นเกษตรกร ลูกค้า เกษตรกรทั่วไป รวมถึงครอบครัว และอดีตพนักงาน ให้มีคุณภาพชีวิตที่ดีขึ้น

การดำเนินการดังกล่าวส่งผลให้พนักงานมีจิตใจดี รู้จักแบ่งปัน มีความสำนึกรับผิดชอบต่อสังคมและสิ่งแวดล้อม ตลอดจนช่วยให้เกษตรกร ลูกค้า มีคุณภาพชีวิตที่ดีขึ้น







ด้านวิถีวัฒนธรรมไทยที่ดีงาม

ธนาคารตระหนักและให้ความสำคัญกับบุคลากรของธนาคาร ให้เป็นคนดี คนเก่ง และมีความสุขในการทำงาน เพื่อปฏิบัติงานได้อย่างมีประสิทธิภาพและประสิทธิผล ทำให้วิสัยทัศน์ของธนาคารบรรลุผลตามที่มุ่งหมายซึ่งธนาคารได้เสริมสร้างและปลูกฝังให้ทุกคนมีวัฒนธรรมการทำงานที่ดี มีความซื่อสัตย์สุจริต ใช้ชีวิตพอเพียงมีสำนึกรับผิดชอบ ยิ้มบริการด้วยใจ และตอบสนองเป็นทีม โดยมีการรณรงค์อย่างต่อเนื่องตลอดมา อาทิ การรณรงค์ให้บุคลากร ธ.ก.ส. ใส่ผ้าไทยทุกวันศุกร์และวันสำคัญทางศาสนา การจัดประเพณีสงกรานต์ การจัดทอดกฐินสามัคคีประจำปี ทั่วทุกภาคในประเทศไทย เป็นต้น

การดำเนินการดังกล่าวส่งผลให้พนักงานเกิดการจรรโลงใจในการอนุรักษ์พระพุทธศาสนาให้มั่นคงสถาพรสืบไป





การจัดกิจกรรมในสถานการณ์การแพร่ระบาดของโรคติดเชื้อไวรัสโคโรนา ๒๐๑๙ (COVID-19)

ธ.ก.ส. ได้ดำเนินมาตรการช่วยเหลือเกษตรกรจากสถานการณ์การแพร่ระบาดของโรคติดเชื้อไวรัสโคโรนา ๒๐๑๙ อย่างต่อเนื่อง ผ่านระบบ ธ.ก.ส. ทั้งการขยายเวลาชำระหนี้ การพักชำระหนี้และการสนับสนุนเงินทุนให้กับเกษตรกร กลุ่มเกษตรกร วิสาหกิจชุมชน SMEs เกษตร ตลอดจนส่งเสริมและสนับสนุนให้ส่วนงานและพนักงาน จัดกิจกรรมเพื่อช่วยเหลือลูกค้า ประชาชนทั่วไป ผ่านกิจกรรมต่าง ๆ อาทิ การจัดกิจกรรมตู้ปันสุข การจัดกิจกรรมผลิตหน้ากากอนามัยแจกและใช้เอง เป็นต้น

ธนาคารแห่งประเทศไทย ได้ขับเคลื่อนแผนแม่บทส่งเสริมคุณธรรมแห่งชาติ ฉบับที่ ๑ (พ.ศ. ๒๕๕๙ - ๒๕๖๔) มีผลแห่งความสำเร็จที่ก่อให้เกิดการเปลี่ยนแปลง ดังนี้

ด้านหลักธรรมทางศาสนา

จัดกิจกรรมให้กับบุคลากร ดังนี้ ๑) จัดหลักสูตรปฏิบัติธรรมให้กับพนักงานที่วัดมเหยงคณ์ จังหวัดพระนครศรีอยุธยา ๔ วัน ๒) จัดหลักสูตรธรรมะสัญจรพาพนักงานไปทำบุญ ฟังเทศน์ ที่วัดในภาคกลาง ๓) นิมนต์พระ/ฆราวาส มาเทศน์หรือให้ความรู้ที่ ธปท. เพื่ออบรม ทำสมาธิ อย่างสม่ำเสมอ ๔) เปิดโอกาสให้พนักงานเข้ารับการอบรมหลักสูตรปฏิบัติธรรมตามที่พนักงานต้องการ โดยไม่ถือเป็นการลา ทำให้พนักงานสามารถนำหลักธรรมมาประยุกต์ใช้ในการปฏิบัติงาน เพื่อช่วยเสริมสร้างสติ สมาธิ ในการทำงานให้มีประสิทธิภาพยิ่งขึ้น ช่วยคลายความเครียดจากการทำงานและชีวิตส่วนตัว ส่งผลให้การทำงานมีประสิทธิภาพมากขึ้น





ด้านหลักปรัชญาของเศรษฐกิจพอเพียง

๑. โครงการ “เข้าถึง เข้าใจ วิถีชนบท” โดยผู้บริหารและพนักงานได้พบปะพูดคุย แลกเปลี่ยนความคิดเห็น และร่วมทำกิจกรรมกับชาวบ้าน สามารถสำรวจภาวะเศรษฐกิจ ฐานะการเงิน และความเป็นอยู่ของประชาชน โดยเข้าถึงข้อเท็จจริงในพื้นที่ เข้าใจวิถีชีวิตชนบท และเห็นตัวอย่างการพัฒนาเชิงพื้นที่แบบองค์รวม รวมทั้งสามารถนำข้อเท็จจริง ความต้องการ และปัญหาของประชาชนในพื้นที่มาวิเคราะห์เพื่อช่วยเหลือประชาชนได้ตรงจุดอีกด้วย



๒. โครงการ Fin. ดี Happy Life!!! โดยเชิญชวนหน่วยงานที่มีความพร้อมในการเข้าร่วมโครงการ ส่งตัวแทนเข้าร่วมอบรมเชิงปฏิบัติการเพื่อสร้างวิทยากรการเงินประจำหน่วยงาน หรือ Fin. Trainer ซึ่งจะไปทำหน้าที่ขยายผลสร้างทักษะทางการเงินให้กับพนักงานในหน่วยงานต่อ โดย ธปท. ทำหน้าที่พัฒนาคู่มือการสอน โดยสามารถนำความรู้จากการอบรมไปขยายผลในหน่วยงานของตนเอง โดยผู้มีเงินออมเผื่อฉุกเฉินเพิ่มขึ้นและภาระผ่อนหนี้ต่อเดือนลดลง ผู้เข้าร่วมโครงการมีความรู้เพิ่มขึ้นในเรื่องการเงินส่วนบุคคล มีเป้าหมายและการวางแผนการเงิน ลดค่าใช้จ่ายที่ไม่จำเป็น จัดการหนี้ได้อย่างเหมาะสม และสามารถถ่ายทอดความรู้ไปยังผู้อื่น ทำให้พนักงานมีทักษะทางการเงินที่ดี กล่าวคือ มีการวางแผนการเงิน ไม่เป็นหนี้เกินตัว และสามารถตัดสินใจทางการเงินได้อย่างเหมาะสม



๓. จัดทำโครงการ Fin. ดี we can do !!! โดยจัดประกวดผลงานส่งเสริมความรู้ทางการเงินที่เปิดโอกาสให้ครูและนักศึกษาอาชีวศึกษาคิดค้น และทดลองประยุกต์ใช้ความรู้ทางการเงินในชีวิตจริง ก่อให้เกิดการบ่มเพาะให้เกิดนักคิด นักปฏิบัติที่สามารถบริหารจัดการเงินในชีวิตได้อย่างเหมาะสม และมีวินัยทางการเงินที่ดี ตลอดจนสร้างผู้นำการเปลี่ยนแปลงในการขับเคลื่อนโครงการถ่ายทอดความรู้ทางการเงินในสถานศึกษาจากรุ่นสู่รุ่นอย่างยั่งยืน



ด้านวิถีวัฒนธรรมไทยที่ดีงาม

จัดทำโครงการตู้ปันสุขบริเวณชุมชน ใกล้ ธปท. เพื่อช่วยเหลือประชาชนทั่วไปและชุมชนใกล้เคียงที่ได้รับผลกระทบทางเศรษฐกิจ

การจัดกิจกรรมในสถานการณ์การแพร่ระบาดของโรคติดเชื้อไวรัสโคโรนา ๒๐๑๙ (COVID-19)

จัดทำโครงการส่งเสริมคุณธรรมที่สำคัญและส่งผลต่อประชาชนในวงกว้าง เช่น การออกมาตรการช่วยเหลือ SMEs และดูแลเสถียรภาพตลาดตราสารหนี้ภาคเอกชน เพื่อลดผลกระทบทางเศรษฐกิจจากโควิด-๑๙ ซึ่งมี ๔ มาตรการ ได้แก่ มาตรการที่ ๑ เลื่อนกำหนดชำระหนี้โดยไม่ถือเป็นการผิดนัด มาตรการที่ ๒ สนับสนุนสินเชื่อเงื่อนไขผ่อนปรน (soft loans) มาตรการที่ ๓ จัดตั้งกองทุนเสริมสภาพคล่องเพื่อลดความเสี่ยงของการระดมทุนในตลาดตราสารหนี้ภาคเอกชน (BSF) และมาตรการที่ ๔ ลดการนำส่งค่าธรรมเนียมกองทุนฟื้นฟูที่เรียกเก็บจากสถาบันการเงิน นอกจากนี้ ยังมีโครงการทางด่วนแก้หนี้ เพื่อเป็นช่องทางสำหรับประชาชนและธุรกิจรายย่อยที่ต้องการปรับปรุงเงื่อนไขการชำระหนี้แต่ยังไม่สามารถตกลงกับสถาบันการเงินได้ ให้สามารถแจ้งความต้องการไปที่สถาบันการเงินได้อีกครั้ง โดย ธปท. จะเป็นตัวกลางประสาน

ธนาคารออมสิน ได้ขับเคลื่อนแผนแม่บทส่งเสริมคุณธรรมแห่งชาติ ฉบับที่ ๑ (พ.ศ. ๒๕๕๙ - ๒๕๖๔) มีผลแห่งความสำเร็จที่ก่อให้เกิดการเปลี่ยนแปลง ดังนี้

ด้านหลักธรรมทางศาสนา

ได้จัดกิจกรรมต่าง ๆ ดังนี้ ๑) กิจกรรมส่งมอบของขวัญปีใหม่ให้กับโรงพยาบาลทหารผ่านศึก เมื่อวันที่ ๒๖ กุมภาพันธ์ ๒๕๖๓ โดยส่งมอบของขวัญปีใหม่ที่ได้รับจากผู้มีส่วนได้เสีย จำนวน ๒๑ กระเช้า เงินบริจาค จำนวน ๒๐๐,๐๐๐ บาท และของใช้จำเป็นให้แก่โรงพยาบาลทหารผ่านศึก และเครื่องใช้อุปโภคบริโภคแก่ผู้ป่วยทหารผ่านศึกที่พักรักษาตัว ๒) กิจกรรมเพื่อสังคมอื่น ๆ เช่น กิจกรรม “ส่งต่อความดี ส่งมอบกระเป๋าผ้าให้โรงพยาบาล” การบริจาคโลหิตให้สภากาชาดไทยทุกไตรมาส การช่วยเหลือผู้ประสบภัยธรรมชาติ เป็นต้น

โดยผู้บริหารและพนักงานให้ความร่วมมือในการปฏิบัติตาม “นโยบายไม่ให้ไม่รับ” ของธนาคาร ทั้งนี้ นอกจากจะสร้างความโปร่งใสในการปฏิบัติงานแล้ว พนักงานยังได้รับการปลูกฝังให้มีจิตสำนึกและทัศนคติที่ดี มีคุณธรรม จริยธรรม เสริมสร้างวัฒนธรรมองค์กรสุจริต และได้รับความน่าเชื่อถือจากผู้มีส่วนได้เสียด้วย





ด้านหลักปรัชญาของเศรษฐกิจพอเพียง

จัดกิจกรรมฟื้นฟูทรัพยากรธรรมชาติและสิ่งแวดล้อม : การจัดการน้ำ โดยสนับสนุนกิจกรรมต่าง ๆ ดังนี้ ๑) สนับสนุนการซ่อมแซมฝายลำห้วยบง อำเภอสหัสขันธ์ จังหวัดกาฬสินธุ์ เพื่อให้ฝายลำห้วยบงและระบบน้ำหยดสามารถใช้งานได้อย่างเต็มประสิทธิภาพ ส่งเสริมให้เกิดคุณภาพชีวิตที่ดีขึ้น มีผลผลิตทางการเกษตรที่เพิ่มขึ้น นำไปสู่ความอยู่ดีมีสุขของชุมชน จำนวนผู้รับประโยชน์ : ประชาชนบริเวณลำห้วยบง ตำบลโนนน้ำเกลี้ยง อำเภอสหัสขันธ์ จำนวน ๖๗๐ คน ๒) สนับสนุนการสร้างแก้มลิงทั้ง ๒ ฝั่งของฝายชะลอน้ำบ้านศรีสวรรค์ ตำบลนางแดด อำเภอหนองบัวแดง จังหวัดชัยภูมิ เพื่อช่วยให้ฝายกักเก็บน้ำในช่วงฤดูแล้งได้มากขึ้น ช่วยชะลอน้ำ ลดการกัดเซาะ ชะล้าง และพังทลายของหน้าดินในฤดูฝน ส่งเสริมให้เกิดคุณภาพชีวิตที่ดีขึ้น มีผลผลิตทางการเกษตรที่เพิ่มขึ้น นำไปสู่ความอยู่ดีมีสุขของชุมชน จำนวนผู้รับประโยชน์ : ประชาชนบ้านศรีสวรรค์ ตำบลนางแดด จำนวน ๙๔๘ คน



ด้านวิถีวัฒนธรรมไทยที่ดีงาม

จัดกิจกรรมส่งเสริมการออม “GSB School Tour เพื่อเงินออม เติมความฝัน” การให้ความรู้ การวางแผนการออมเงินและเทรนด์การออมสมัยใหม่ การแลกเปลี่ยนประสบการณ์การออม เพื่อให้นักเรียนและเยาวชนได้รับปลูกฝังลักษณะนิสัยการออม มีความรู้ด้านการวางแผนบริหารเงินและรู้จักการใช้เวลาว่างให้เกิดประโยชน์ต่อตนเอง เกิดความรักสามัคคีในหมู่คณะ ใช้ความรู้ความสามารถในสิ่งที่ตนเองถนัดให้เกิดประโยชน์ โดยจัดกิจกรรม ณ โรงเรียนต่าง ๆ เช่น โรงเรียนนนทบุรีวิทยาลัย จังหวัดนนทบุรี โรงเรียนพระแท่นดงรังวิทยาคาร จังหวัดกาญจนบุรี





การจัดกิจกรรมในสถานการณ์การแพร่ระบาดของโรคติดเชื้อไวรัสโคโรนา ๒๐๑๙ (COVID-19)

๑. มาตรการให้ความช่วยเหลือในสถานการณ์แพร่ระบาดโควิด-๑๙ โดยจัดซื้อเจล/สเปรย์แอลกอฮอล์ล้างมือฆ่าเชื้อโรค เพื่อมอบแก่ประชาชนผ่านหน่วยงานต่าง ๆ เช่น วัด โรงเรียน โรงพยาบาล เป็นต้น มีผู้ได้รับประโยชน์ จำนวน ๗๕๐,๐๐๐ ราย

๒. กิจกรรม “ออมสินร่วมใจต้านภัยโควิด” มอบเงินบริจาค จำนวน ๕๐๐,๐๐๐ บาท และสเปรย์แอลกอฮอล์ จำนวน ๒,๐๐๐ ชิ้น ให้แก่สถาบันบำราศนราดูร

๓. กิจกรรม “ตู้กับข้าวสีชมพูปันสุข” ตู้แห่งการให้ด้วยน้ำใจ ร่วมกันสร้างสังคมแห่งการแบ่งปัน โดยจัดตั้งตู้กับข้าวสีชมพูปันสุขเพื่อแบ่งปันเครื่องอุปโภคบริโภคที่จำเป็นให้กับประชาชนที่ได้รับความเดือดร้อนจากสถานการณ์แพร่ระบาด ตั้งแต่วันที่ ๑๙ พฤษภาคม - ๑๙ มิถุนายน ๒๕๖๓

บริษัท ปตท. จำกัด (มหาชน) ได้ขับเคลื่อนแผนแม่บทส่งเสริมคุณธรรมแห่งชาติ ฉบับที่ ๑ (พ.ศ. ๒๕๕๙ - ๒๕๖๔) มีผลแห่งความสำเร็จที่ก่อให้เกิดการเปลี่ยนแปลง ดังนี้

ด้านหลักธรรมทางศาสนา

มีการจัดกิจกรรมทางศาสนาในวันสำคัญของ ปตท. และวันสำคัญทางศาสนาต่าง ๆ อย่างสม่ำเสมอ เช่น ใส่บาตรพระสงฆ์ กิจกรรมหล่อเทียนพรรษา กิจกรรมทอดกฐิน เป็นต้น กลุ่ม ปตท. จัดตั้งชมรมพุทธธรรม ส่งเสริมให้พนักงานปฏิบัติธรรม บำเพ็ญทาน รักษาศีล และเจริญจิตภาวนา เพื่อพัฒนาทางด้านจิตใจ รวมถึงส่งเสริมให้เข้าร่วมกิจกรรมต่าง ๆ เช่น การฟังธรรมะบรรยาย ธรรมะปฏิบัติ เป็นต้น เพื่อส่งเสริมให้พนักงาน ปตท. และผู้ที่เข้าร่วมกิจกรรม มีความสุขมากขึ้น อีกทั้งเป็นการเสริมสร้างคุณธรรม และจริยธรรมในการ ทำงานและการใช้ชีวิตได้อย่างมีความสุข

ด้านหลักปรัชญาของเศรษฐกิจพอเพียง

กลุ่ม ปตท. เปิดให้ชุมชนโดยรอบสถานีบริการน้ำมันเข้ามาใช้พื้นที่ส่วนกลางของสถานีบริการฯ เพื่อให้ผู้ประกอบการวิสาหกิจชุมชน นำสินค้าเกษตร อาหาร และสินค้าหัตถกรรม งานฝีมือที่เป็นเอกลักษณ์ของท้องถิ่นมาจำหน่าย รวมถึงคัดเลือกสินค้ามาวางจำหน่าย ภายในร้านขายของฝากในสถานีบริการฯ เรียกว่า “มุมไทยเด็ด”





นอกจากนี้ ร่วมมือกับองค์กรภาครัฐ ภาคเอกชน พัฒนาพื้นที่คุ้งบางกะเจ้าที่ประสบปัญหาเนื่องจากการขยายตัวของการพัฒนาเมืองและการเปลี่ยนแปลงสภาพแวดล้อม ปตท. โดยมีแผนการพัฒนาขับเคลื่อน ๖ ด้าน ได้แก่ ด้านการพัฒนาพื้นที่สีเขียว ด้านการจัดการน้ำและการกัดเซาะริมตลิ่ง ด้านการจัดการขยะ ด้านการส่งเสริมอาชีพ ด้านการท่องเที่ยว และด้านการพัฒนาเยาวชนการศึกษา และวัฒนธรรม มุ่งเน้นการทำงานแบบบูรณาการเพื่อช่วยอนุรักษ์และพัฒนาพื้นที่คุ้งบางกะเจ้าให้เป็นพื้นที่สีเขียวอันอุดมสมบูรณ์ พร้อมทั้งพัฒนาวิถีชีวิตความเป็นอยู่และการเติบโตทางเศรษฐกิจของคนในท้องถิ่นให้ดียิ่งขึ้น ซึ่งโครงการ OUR Khung Bang Kachao เกิดจากความร่วมมือ ๓๔ องค์กร เป็นโครงการเพื่อสังคมแบบบูรณาการในรูปแบบ Social Collaboration with Collective Impact ที่เชื่อมโยงการมีส่วนร่วมของชุมชนเพื่อตอบสนองความต้องการของชุมชนที่แท้จริง ให้เติบโตแข็งแรง เป็นมิตรกับสิ่งแวดล้อมอย่างยั่งยืน (Green Growth) โดยน้อมนำศาสตร์พระราชา “เข้าใจ เข้าถึง พัฒนา” และปรัชญาของเศรษฐกิจพอเพียงมาเป็นแนวทางการดำเนินงาน และส่งเสริมคุ้งบางกะเจ้าให้เป็นแหล่งท่องเที่ยวเชิงนิเวศที่สำคัญของประเทศต่อไป

ด้านวิถีวัฒนธรรมไทยที่ดีงาม

ได้มีการจัดการประกวดศิลปกรรมอย่างต่อเนื่อง ทั้งในพื้นที่ส่วนกลางและส่วนภูมิภาคเพื่อเปิดโอกาสให้มีเวทีแสดงความสามารถ และสร้างสรรค์ผลงานแก่ศิลปิน ตลอดจนนักเรียน นิสิต นักศึกษา และบุคคลที่สนใจ โดยการประกวดจะยึดหลักแนวคิดการตั้งหัวข้อการประกวดที่สามารถดึงทักษะในการสร้างสรรค์ผลงานศิลปะได้ทุกประเภท สามารถสะท้อนแนวคิดที่หลากหลาย หรือแตกต่างกันออกไปตามกระแสสังคม รวมถึงเรื่องที่ผูกพันในวิถีชีวิตและมีคุณค่าทางจิตใจ โดยทาง ปตท. ได้ต่อยอดการประกวดศิลปกรรม โดยสนับสนุนและผลักดันทำให้เกิด “หอศิลป์ ณ บ้านเจ้าพระยา” ซึ่งเป็นสถานที่จัดแสดงนิทรรศการผลงานศิลปะ “สานพลังศิลปะ...สู่ความยั่งยืน” ณ บ้านเจ้าพระยา ถนนพระอาทิตย์ ซึ่งจัดแสดงผลงานศิลปกรรมจากโครงการของ ปตท. รวมถึงผลงานศิลปินสาขาต่าง ๆ และผลิตภัณฑ์ของชุมชนทั่วประเทศ เพื่อสร้างการรับรู้เรื่องราวดี ๆ สู่สังคม





การจัดกิจกรรมในสถานการณ์การแพร่ระบาดของโรคติดเชื้อไวรัสโคโรนา ๒๐๑๙ (COVID-19)

กลุ่ม ปตท. ได้มีการระดมจิตอาสาทำหน้ากากอนามัยจากผ้า แจกจ่ายให้ผู้สูงอายุ ซึ่งได้รับความสนใจเข้าร่วมกิจกรรมจากผู้บริหาร พนักงานและชุมชนเครือข่ายเป็นจำนวนมาก โดยร่วมกันทำหน้ากากจากผ้าจำนวน ๓,๐๐๐ ชิ้น เพื่อส่งมอบให้กรมกิจการผู้สูงอายุนำไปกระจายแก่ศูนย์พัฒนาการจัดสวัสดิการสังคมผู้สูงอายุทั้ง ๑๒ แห่งทั่วประเทศ เพื่อช่วยป้องกันการแพร่ระบาดของเชื้อไวรัสโควิด-๑๙ ในผู้สูงอายุ ซึ่งถือเป็นกลุ่มเสี่ยงต่อการติดเชื้อ

- ผู้บริหารสายงานก๊าซธรรมชาติสำหรับยานยนต์ของ ปตท. ได้ส่งมอบเตียงเคลื่อนย้ายผู้ป่วย COVID-19 หรือ Patient Transportation Chamber ที่วิศวกรของ ปตท. ร่วมกันออกแบบและผลิตขึ้นเอง ให้แก่โรงพยาบาลเวชการุณรัศมิ์ เพื่อสนับสนุนการทำงานของบุคลากรทางการแพทย์ในการควบคุมการแพร่ระบาดของ COVID-19
- ปตท. บริจาคเงินเพื่อสนับสนุนโครงการหุ่นยนต์และอุปกรณ์สนับสนุนการแพทย์ในสถานการณ์โรคระบาด COVID-19 หรือ CU-RoboCovid เพื่อเพิ่มประสิทธิภาพการทำงาน ลดความเสี่ยงจากการติดเชื้อ และแบ่งเบาภาระการปฏิบัติงานของบุคลากรทางการแพทย์
- ชมรมพลังไทย ใจอาสา กลุ่ม ปตท. ได้มีการบริจาคแอลกอฮอล์ในรูปแบบเจลและสเปรย์ และเงินช่วยเหลือหน่วยงานต่าง ๆ เพื่อสมทบทุนการจัดซื้ออุปกรณ์ทางการแพทย์สำหรับผู้ป่วยติดเชื้อ Covid-19

สำนักงานคณะกรรมการสุขภาพแห่งชาติ ได้ขับเคลื่อนแผนแม่บทส่งเสริมคุณธรรมแห่งชาติ ฉบับที่ ๑ (พ.ศ. ๒๕๕๙ - ๒๕๖๔) มีผลแห่งความสำเร็จที่ก่อให้เกิดการเปลี่ยนแปลง ดังนี้



ด้านหลักปรัชญาของเศรษฐกิจพอเพียง

โดยรณรงค์และส่งเสริมการประหยัดทรัพยากรและสิ่งแวดล้อมในหลากหลายมิติ ซึ่งได้ดำเนินการอย่างจริงจังและต่อเนื่อง ซึ่งเชื่อมโยงหลักปรัชญาของเศรษฐกิจพอเพียงในการประหยัด มัธยัสถ์ โดยมีกระบวนการคิด ได้แก่

๑. มีการกำหนดวางแผนดำเนินงาน
๒. สร้างจิตสำนึกภายในองค์กร
๓. การใช้ทรัพยากรและพลังงาน
๔. การจัดการของเสีย
๕. การดำเนินงานที่คำนึงถึงสภาพแวดล้อมและความปลอดภัย
๖. การจัดซื้อจัดจ้างที่เป็นมิตรกับสิ่งแวดล้อม















อีกทั้ง สำนักงานคณะกรรมการสุขภาพแห่งชาติ ได้รับรางวัลสำนักงานสีเขียว (Green office) ระดับดีมาก (เหรียญเงิน) จากกรมส่งเสริมคุณภาพสิ่งแวดล้อม และพนักงาน สช. ได้รับการปลูกฝังการประหยัด มัธยัสถ์ ใช้ทรัพยากรอย่างพอเพียง ได้แก่ การแยกประเภทขยะได้ถูกต้อง การประหยัดไฟฟ้า สามารถลดการใช้ไฟฟ้าลงได้ ๓% การประหยัดการใช้น้ำ นำน้ำที่เหลือจากการจัดประชุมไปรดน้ำต้นไม้ การนำกระดาษใช้แล้วนำกลับมาใช้ใหม่โดยนำกระดาษห่อ A๔ นำมาพับเป็นถุงกระดาษใช้ใส่ของได้ รณรงค์การใช้ถุงผ้าไปตลาด การจัดประชุมด้วยการเสิร์ฟอาหารจานเดียวเพื่อลดการเกิดขยะ การซื้อสินค้าของอุปโภคบริโภคที่เป็นมิตรกับสิ่งแวดล้อม ทำให้ลดภาระสิ่งแวดล้อมได้





การจัดกิจกรรมในสถานการณ์การแพร่ระบาดของโรคติดเชื้อไวรัสโคโรนา ๒๐๑๙ (COVID-19)

โดย สช. ได้ดำเนินการจัดตั้งศูนย์ประสานงานปฏิบัติการ รวมพลังพลเมืองตื่นรู้ ช่วยชาติสู้ภัยโควิด-๑๙ โดยเห็นว่าสถานการณ์วิกฤตของประเทศจากภัยดังกล่าวมีความจำเป็นอย่างยิ่งที่หน่วยงานภาคียุทธศาสตร์ด้านสุขภาพ เช่น สปสช. สสส. สวรส. สรพ. สพฉ. สช. และด้านสังคม เช่น พอช. ThaiPBS องค์กรปกครองส่วนท้องถิ่น ต้องร่วมกับเครือข่ายภาครัฐ สถาบันวิชาการ ธุรกิจเอกชน และภาคประชาสังคมในพื้นที่ จับมือรวมพลังแสดงบทบาทร่วมรับผิดชอบ และสนับสนุนช่วยมาตรการของรัฐอย่างเป็นระบบ และเป็นเอกภาพในการรับมือกับการระบาดของเชื้อไวรัสฯ ด้วยการบูรณาการภารกิจ เครื่องมือ และทรัพยากรของแต่ละองค์กรเข้าด้วยกัน เพื่อสนับสนุนบทบาทของภาคีเครือข่ายในพื้นที่ไปหนุนช่วยหน่วยงานภาครัฐและชุมชนให้ร่วมกันขับเคลื่อนยกระดับการรับรู้และการมีส่วนร่วมของประชาชน เปลี่ยนจากประชาชนที่ตื่นตระหนก เป็นพลเมืองที่ตื่นรู้และตระหนักในการดูแลตนเอง ครอบครัว สังคม และมีส่วนร่วมในการหนุนช่วยมาตรการต่าง ๆ ของภาครัฐในการสู้ภัยโควิด-๑๙ เพราะการรับรู้ และบทบาทการมีส่วนร่วมของประชาชน เป็นปัจจัยสำคัญที่สุดที่จะช่วยให้ผ่านพ้นวิกฤต

สำนักงานคณะกรรมการสิทธิมนุษยชนแห่งชาติ ได้ขับเคลื่อนแผนแม่บทส่งเสริมคุณธรรมแห่งชาติ ฉบับที่ ๑ (พ.ศ. ๒๕๕๙ - ๒๕๖๔) มีผลแห่งความสำเร็จที่ก่อให้เกิดการเปลี่ยนแปลง ดังนี้

ด้านหลักธรรมทางศาสนา

จัดกิจกรรม ปฏิทินเก่าเราขอ ประชาสัมพันธ์และเชิญชวนบุคลากรของสำนักงาน กสม. บริจาคปฏิทินตั้งโต๊ะที่ผ่านการใช้แล้ว เพื่อรวบรวมปฏิทินที่ได้นำไปบริจาคให้แก่โรงเรียนสอนคนตาบอดกรุงเทพ สำหรับทำบัตรคำ และสื่อการสอนอักษรเบรลล์ โดยการนำหลักธรรมทางศาสนา สังคหวัตถุ ๔ ในเรื่อง ทาน คือ การให้ การสงเคราะห์ หรือช่วยเหลือผู้อื่นด้วยการให้สิ่งของที่ตนมีให้แก่ผู้ที่ต้องการ ผู้ขาดแคลนหรือผู้เดือดร้อน ไปสู่การปฏิบัติ ซึ่งการดำเนินกิจกรรมดังกล่าวส่งผลให้บุคลากรในสำนักงาน กสม. มีจิตสำนึกสาธารณะ ตระหนักถึงการมีจิตใจเอื้อเฟื้อและแบ่งปันให้กับผู้ด้อยโอกาสในสังคม ทำให้การปฏิบัติงานเป็นไปด้วยดี เกิดประโยชน์ต่อองค์กร



ด้านหลักปรัชญาของเศรษฐกิจพอเพียง

จัดกิจกรรม สุขเต็มอิ่ม จัดบริการอาหารมื้อกลางวันแบบบริการตนเองให้กับบุคลากรของสำนักงาน กสม. แบบไม่มุ่งหวังผลกำไร ในราคาอิ่มละ ๒๕ บาท ตักทานได้จนอิ่ม โดยให้นำภาชนะมาใส่อาหาร เพื่อลดและเลิกการใช้กล่องโฟม และถุงพลาสติก ส่งเสริมให้เกิดการนำหลักความพอเพียงมาใช้ในการดำเนินชีวิตและการทำงาน เพื่อช่วยลดภาระค่าใช้จ่ายในสภาวะเศรษฐกิจในปัจจุบัน และเพื่อประโยชน์ส่วนรวม อีกทั้งยังได้พบปะพูดคุยกัน และเป็นการเสริมสร้างความสามัคคี ให้กับบุคลากรของสำนักงาน กสม.









ด้านวิถีวัฒนธรรมไทยที่ดีงาม

จัดกิจกรรมการเข้าร่วมงานพิธีในวันสำคัญ เชิญชวนและส่งเสริมให้บุคลากรในสังกัดสำนักงาน กสม. เข้าร่วมกิจกรรมงานพิธีในวันสำคัญต่าง ๆ ที่หน่วยงานจัดขึ้นเองหรือกิจกรรมที่หน่วยงานอื่นเป็นผู้จัดขึ้น เช่น ร่วมพิธีจุดเทียนถวายพระพรชัยมงคลเนื่องในโอกาสวันเฉลิมพระชนมพรรษาพระบาทสมเด็จพระเจ้าอยู่หัว จัดงานวันสถาปนาองค์กร กสม. ครบรอบ ๑๙ ปี พิธีถวายสัตย์ปฏิญาณเพื่อเป็นข้าราชการที่ดีฯ และเข้าร่วมพิธีทำบุญตักบาตร ถวายเป็นพระราชกุศลเนื่องในโอกาสวันเฉลิมพระชนมพรรษา สมเด็จพระนางเจ้าสิริกิติ์ พระบรมราชินีนาถ พระบรมราชชนนีพันปีหลวง เป็นต้น เพื่อส่งเสริมให้บุคลากรของสำนักงาน กสม. เข้าร่วมงานพิธีในวันสำคัญต่าง ๆ เป็นการส่งเสริมความจงรักภักดีต่อชาติ ศาสนา และพระมหากษัตริย์ และดำรงรักษาไว้ซึ่งขนบธรรมเนียมประเพณีวิถีวัฒนธรรมที่ดีงามของไทย ซึ่งเป็นแบบอย่างที่ดีต่อสังคม อันจะส่งผลให้บุคลากรของสำนักงาน กสม. มีความสามัคคี รักและผูกพันองค์กรยิ่งขึ้น

การจัดกิจกรรมในสถานการณ์การแพร่ระบาดของโรคติดเชื้อไวรัสโคโรนา ๒๐๑๙ (COVID-19)

จัดโครงการเยาวชนคนรุ่นใหม่ใส่ใจและยืนเคียงข้างสิทธิมนุษยชน (Youth Standing Up for Human Rights) โดยมีกิจกรรมส่งเสริมคุณธรรมเพื่อสนับสนุนสังคมคุณธรรมภายใต้โครงการดังกล่าว คือ

- การจัดกิจกรรมประกวดแนวคิดและแผนงานเพื่อผลิตผลงานนวัตกรรมส่งเสริมสิทธิมนุษยชน ในหัวข้อ “สิทธิมนุษยชนกับสถานการณ์การแพร่ระบาดของโรคติดเชื้อไวรัสโคโรนา ๒๐๑๙ (COVID-19)” โดยการรับสมัครเยาวชนในระดับมัธยมศึกษาและอุดมศึกษาทั่วประเทศที่มีความสนใจเข้าร่วมโครงการ เพื่อให้เยาวชนคนรุ่นใหม่สามารถนำองค์ความรู้ที่ได้ไปประยุกต์ใช้ในชีวิตประจำวันของตนเองได้อย่างมีความสุข เกิดนวัตกรรม
- การส่งเสริมการเคารพสิทธิมนุษยชน โดยคำนึงถึงบริบทของสังคมและวัฒนธรรมของสังคมไทย และสถานการณ์การแพร่ระบาดของโรคติดเชื้อไวรัสโคโรนา ๒๐๑๙

สำนักงานกองทุนสนับสนุนการสร้างเสริมสุขภาพ ได้ขับเคลื่อนแผนแม่บทส่งเสริมคุณธรรมแห่งชาติ ฉบับที่ ๑ (พ.ศ. ๒๕๕๙ - ๒๕๖๔) มีผลแห่งความสำเร็จที่ก่อให้เกิดการเปลี่ยนแปลง ดังนี้

ด้านหลักธรรมทางศาสนา

จัดกิจกรรม “ทำบุญเนื่องในโอกาสครบรอบ ๑๘ ปี ของการจัดตั้งสำนักงานกองทุนสนับสนุนการสร้างเสริมสุขภาพ” ในวันศุกร์ที่ ๘ พฤศจิกายน ๒๕๖๒ โดยมีกิจกรรมที่เจ้าหน้าที่ดำเนินการร่วมกัน คือ สักการะหอพระพุทธไหว้ศาลตายาย ทำบุญตักบาตร ข้าวสารอาหารแห้ง และถวายอาหารเพลแด่พระภิกษุสงฆ์ เป็นต้น โดยมีเจ้าหน้าที่ สสส. เข้าร่วมกิจกรรมมากกว่า ๑๓๐ คน และยังไม่พบว่าเกิดข้อร้องเรียนเจ้าหน้าที่ สสส. ประพฤติตนไม่เป็นไปตามหลักจริยธรรม ทั้งจากภายในและภายนอกองค์กร ในปีงบประมาณ พ.ศ. ๒๕๖๓

ด้านหลักปรัชญาของเศรษฐกิจพอเพียง

สำนักงานกองทุนจัดให้มีกิจกรรม “สสส. จิตอาสาต้อนรับปีใหม่” ในวันพุธที่ ๒๕ ธันวาคม ๒๕๖๒ ประกอบด้วย

๑. สถานีชวนน้องขยับ ณ ศูนย์พัฒนาเด็กก่อนวัยเรียนชุมชนหมู่บ้านพัฒนาซอยสวนพลู โดยเจ้าหน้าที่ สสส. ร่วมกันจัดบอร์ดในห้อง ทำกิจกรรมสร้างเสริมสุขภาพ และกิจกรรมสื่อสร้างจินตนาการ เป็นต้น

๒. สถานีชำระใจให้สะอาด ณ วัดปริวาส โดยเจ้าหน้าที่ สสส. ร่วมกันทำความสะอาดบริเวณวัด และจัดมุมหนังสือ เป็นต้น

๓. สถานีเสียงจากหัวใจ ณ โรงเรียนโสตศึกษาทุ่งมหาเมฆ โดยเจ้าหน้าที่ สสส. ร่วมกันตกแต่งสมุดทำมือ กิจกรรมสร้างเสริมสุขภาวะ และเกมอุกกาบาต เป็นต้น











ด้านวิถีวัฒนธรรมไทยที่ดีงาม

มีกิจกรรมเทิดทูนสถาบันชาติ ศาสนา พระมหากษัตริย์ ประกอบด้วย

๑. จัดกิจกรรมเนื่องในวันเฉลิมพระชนมพรรษาสมเด็จพระเจ้าอยู่หัว ในวันที่ ๒๘ กรกฎาคม ๒๕๖๓ โดยจัดตั้งโต๊ะหมู่ประดิษฐานพระบรมฉายาลักษณ์พระบาทสมเด็จพระเจ้าอยู่หัว พร้อมเครื่องราชสักการะ ประดับธงชาติไทยคู่กับธงอักษรพระปรมาภิไธย ว.ป.ร. และประดับผ้าระบายสีเหลืองร่วมกับผ้าขาวทั่วอาคารศูนย์เรียนรู้ ตั้งแต่วันที่ ๑ - ๓๑ กรกฎาคม ๒๕๖๓

๒. พิธีถวายสัตย์ปฏิญาณเพื่อเป็นข้าราชการที่ดีและพลังของแผ่นดิน ในวันที่ ๒๔ กรกฎาคม ๒๕๖๓ และเชิญชวนให้เจ้าหน้าที่ สสส. แต่งกายด้วยเสื้อสีเหลืองตลอดเดือนกรกฎาคม ๒๕๖๓

๓. กิจกรรมประดับธงชาติคู่กับธงพระนามาภิไธย ส.ท. พระฉายาลักษณ์สมเด็จพระนางเจ้าฯ พระบรมราชินี ตั้งเครื่องราชสักการะ ประดับผ้าระบายสีม่วงร่วมกับผ้าสีเหลืองทั่วอาคารศูนย์เรียนรู้ ตั้งแต่วันที่ ๑ - ๑๐ มิถุนายน ๒๕๖๓

การจัดกิจกรรมในสถานการณ์การแพร่ระบาดของโรคติดเชื้อไวรัสโคโรนา ๒๐๑๙ (COVID-19)

สสส. ได้ดำเนินกิจกรรมสนับสนุนสังคมคุณธรรมในมิติของความเอื้ออาทร และแบ่งปัน ประกอบด้วย ๑) สนับสนุนและพัฒนาระบบสื่อสารข้อมูลสุขภาพระดับชาติ “ไทยรู้สู้โควิด” ๒) สนับสนุนคณะกรรมการพัฒนาคุณภาพชีวิตระดับอำเภอ (พชอ.) ร่วมกับภาคีเครือข่ายในพื้นที่ ในการกำหนดแผนสู้ภัยโควิด-๑๙ ระดับอำเภอ ๓) สนับสนุนสภาผู้นำชุมชนในการป้องกันและรับมือการระบาดของโควิด-๑๙ จำนวน ๓๗๖ หมู่บ้าน ใน ๔๖ จังหวัด ๔) จัดทำชุดอุปกรณ์สู้ภัยโควิด-๑๙ ซึ่งประกอบด้วย คู่มือความรู้เรื่องโควิด-๑๙ และการดูแลตนเองสำหรับกลุ่มเสี่ยง แอลกอฮอล์ล้างมือ ปรอทวัดไข้ หน้ากากอนามัย ให้กับพื้นที่ที่มีความเสี่ยงสูงที่อาจเกิดการระบาดของโควิด-๑๙ ผ่านผู้ว่าราชการจังหวัด เป็นต้น

สำนักงานคณะกรรมการป้องกันและปราบปรามการทุจริตในภาครัฐ ได้ขับเคลื่อนแผนแม่บทส่งเสริมคุณธรรมแห่งชาติ ฉบับที่ ๑ (พ.ศ. ๒๕๕๙ - ๒๕๖๔) มีผลแห่งความสำเร็จที่ก่อให้เกิดการเปลี่ยนแปลง ดังนี้

ด้านหลักธรรมทางศาสนา

จัดกิจกรรมการทำบุญ ตักบาตร และกิจกรรมพลังอาสา ชาว ป.ป.ท. ซึ่งบุคลากรของสำนักงาน ป.ป.ท. ได้ปฏิบัติตนตามหลักพุทธศาสนา เป็นการเสริมสร้างคุณธรรมในจิตใจของบุคลากรของสำนักงาน ป.ป.ท.

ด้านหลักปรัชญาของเศรษฐกิจพอเพียง

จัดกิจกรรมลดการใช้กระดาษ ลดการใช้ไฟฟ้าโดยการปิดอุปกรณ์ที่ไม่จำเป็นในช่วงกลางวัน และการรณรงค์ให้ใช้จาน/ชาม จากวัสดุธรรมชาติ แทนโฟมและพลาสติก โดยสำนักงาน ป.ป.ท. ลดค่าใช้จ่ายในการจัดซื้อกระดาษ และลดค่าไฟฟ้าในแต่ละเดือน และทำให้บุคลากรของ สำนักงาน ป.ป.ท. มีความตระหนักถึงการรักษาทรัพยากรธรรมชาติและสิ่งแวดล้อม







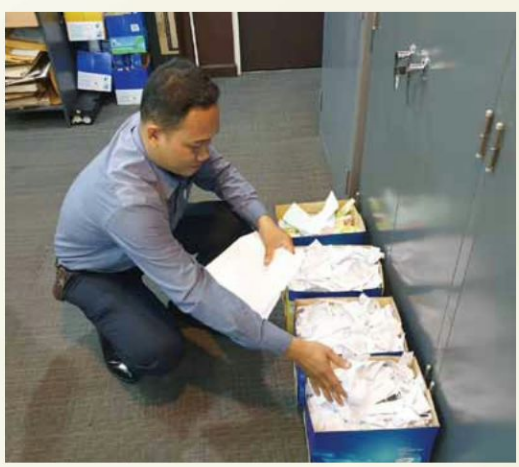



ด้านวิถีวัฒนธรรมไทยที่ดีงาม

มีการรณรงค์ให้สวมใส่ชุดผ้าไทยทุกวันศุกร์ โดยบุคลากรของสำนักงาน ป.ป.ท. ให้ความสนใจเข้าร่วมกิจกรรมใส่ชุดผ้าไทยมาทำงานมากขึ้น ซึ่งเป็นการดำรงและรักษาไว้ซึ่งเอกลักษณ์ และวัฒนธรรมไทย





การจัดกิจกรรมในสถานการณ์การแพร่ระบาดของโรคติดเชื้อไวรัสโคโรนา ๒๐๑๙ (COVID-19)

สำนักงาน ป.ป.ท. ได้จัดกิจกรรมส่งเสริมคุณธรรมในช่วงสถานการณ์โควิด-๑๙ โดยบุคลากรของสำนักงาน ป.ป.ท. ได้ร่วมกันจัดทำกระจังหน้า หรือเฟซชิลด์ (Face Shield) มอบให้กับเจ้าหน้าที่และบุคลากรทางการแพทย์ในโรงพยาบาลของรัฐที่คลาดแคลน รวมทั้งเปิดรับบริจาคสิ่งของจากบุคลากรภายในสำนักงาน ป.ป.ท. และบุคลากรภายนอก เพื่อจัดสรรของใช้ที่จำเป็นและเงินช่วยเหลือประชาชนที่ประสบภัยโควิด-๑๙ ในพื้นที่จังหวัดนนทบุรี





สำนักงานคณะกรรมการพิเศษเพื่อประสานงานโครงการอันเนื่องมาจากพระราชดำริ ได้ขับเคลื่อนแผนแม่บทส่งเสริมคุณธรรมแห่งชาติ ฉบับที่ ๑ (พ.ศ. ๒๕๕๙ - ๒๕๖๔) มีผลแห่งความสำเร็จที่ก่อให้เกิดการเปลี่ยนแปลง ดังนี้



ด้านหลักธรรมทางศาสนาและหลักปรัชญาของเศรษฐกิจพอเพียง

จัดโครงการอบรมศึกษาและปฏิบัติธรรม “พัฒนาจิตเพื่อชีวิตที่สมดุลตามแนวปรัชญาของเศรษฐกิจพอเพียง” รุ่นที่ ๓ โดยมีผู้เข้าร่วมซึ่งประกอบด้วยเจ้าหน้าที่สำนักงาน กปร. และประชาชนจากชุมชนพื้นที่โดยรอบที่ตั้งสำนักงาน กปร. สามารถนำความรู้ที่ได้รับไปปรับใช้ในชีวิตประจำวันอาทิ

- การนำหลักธรรมคำสอนทางศาสนาและหลักปรัชญาของเศรษฐกิจพอเพียงไปปรับใช้ในการทำงานและการดำเนินชีวิต
- การปรับสมดุลของร่างกายและจิตใจ
- การฝึกสมาธิเพื่อเพิ่มประสิทธิภาพการทำงาน













ด้านวิถีวัฒนธรรมไทยที่ดีงาม

รณรงค์ให้บุคลากรสำนักงาน กปร. แต่งกายด้วยชุดผ้าไทยทุกวันอังคารและวันพฤหัสบดี เพื่อเป็นการรักษาวัฒนธรรมไทย ซึ่งบุคลากรสำนักงาน กปร. ตระหนักถึงความสำคัญในวัฒนธรรมไทยเพิ่มมากขึ้น และเป็นส่วนหนึ่งในการรักษาและเผยแพร่วัฒนธรรมไทย

การจัดกิจกรรมในสถานการณ์การแพร่ระบาดของโรคติดเชื้อไวรัสโคโรนา ๒๐๑๙ (COVID-19)

กิจกรรมเผยแพร่ประชาสัมพันธ์ส่งเสริมคุณธรรม จริยธรรม ผ่านช่องทางเสียงตามสาย โดยเจ้าหน้าที่สำนักงาน กปร. ทุกภาคส่วนมีส่วนร่วมในการเผยแพร่เสียงตามสาย (จัดทำบทความและการอ่านบทความเพื่อกระจายเสียง) เผยแพร่ผ่านทางบอร์ดประชาสัมพันธ์และหน้าจอ Desktop ของบุคลากรในสำนักงาน กปร. ทุกคน รวมถึงการเผยแพร่สื่อประชาสัมพันธ์ผ่านทาง Video Wall ณ ห้องโถง สำนักงาน กปร. ซึ่งเป็นวิธีการที่ปรับให้เข้ากับวิถีชีวิตใหม่ (New Normal) โดยหัวข้อในการเผยแพร่จะเป็นหัวข้อที่สอดคล้องกับประเด็นในสังคมปัจจุบัน อาทิ เรื่องธรรมะจากไวรัสโคโรนา ๒๐๑๙ เรื่องชีวิตวิถีใหม่กับทางสายกลาง เป็นต้น

สำนักงานคณะกรรมการป้องกันและปราบปรามการทุจริตแห่งชาติ ได้ขับเคลื่อนแผนแม่บทส่งเสริมคุณธรรมแห่งชาติ ฉบับที่ ๑ (พ.ศ. ๒๕๕๙ - ๒๕๖๔) มีผลแห่งความสำเร็จที่ก่อให้เกิดการเปลี่ยนแปลง ดังนี้

ด้านหลักธรรมทางศาสนา

จัดกิจกรรมต่าง ๆ ดังนี้

๑. การจัดกิจกรรมเนื่องในโอกาสวันสำคัญทางศาสนา เช่น กิจกรรมการถวายปัจจัยร่วมทำบุญกับชมรมปฏิบัติธรรม สำนักงาน ป.ป.ช. ในเทศกาลวันอาสาฬหบูชาและวันเข้าพรรษา ณ วัดสังฆทาน จังหวัดนนทบุรี กิจกรรมการปฏิบัติธรรม และร่วมเป็นเจ้าภาพถวายชุดผ้าไตรและชุดสังฆทาน จำนวน ๑๖ ชุด เนื่องในวันมาฆบูชา ณ วัดถ้ำสาลิกา จังหวัดนครนายก ถวายผ้าพระกฐินพระราชทาน ณ วัดชุมพลนิกายารามราชวรวิหาร ตำบลบ้านเลน อำเภอบางปะอิน จังหวัดพระนครศรีอยุธยา ในวันศุกร์ที่ ๑ พฤศจิกายน ๒๕๖๒

๒. การให้ความรู้ผ่านการฝึกอบรม หรือการพัฒนาด้านการปลูกฝังคุณธรรม จริยธรรมในการปฏิบัติงาน หรือการปรับกระบวนการทางความคิด (Mindset) โดยสอดแทรกในหลักสูตรต่าง ๆ เช่น โครงการฝึกอบรมหลักสูตร “การพัฒนาข้าราชการที่ได้รับการแต่งตั้งเป็นข้าราชการสำนักงาน ป.ป.ช. โครงการฝึกอบรมหลักสูตรพนักงานไต่สวนระดับกลาง รุ่นที่ ๑๐ - ๑๑ โครงการฝึกอบรมหลักสูตร นักบริหาร ป.ป.ช. ระดับกลาง (นบก.) รุ่นที่ ๔ และโครงการอบรมหลักสูตรนักบริหารยุทธศาสตร์การป้องกันและปราบปรามการทุจริตระดับสูง (นยปส.) รุ่นที่ ๑๑ ส่งผลให้บุคลากรมีความเข้าใจในหลักธรรมคำสอนทางศาสนามากขึ้น มีการประพฤติปฏิบัติตนตามพฤติกรรมที่พึงประสงค์ มีทัศนคติเชิงบวกในการปฏิบัติงานเพื่อประโยชน์ส่วนรวม และผลประโยชน์ของประเทศชาติเป็นที่ตั้ง





ด้านหลักปรัชญาของเศรษฐกิจพอเพียง

การดำเนินกิจกรรมส่วนใหญ่เป็นกิจกรรมที่มีการสอดแทรกในหลักสูตรต่าง ๆ เช่น ๑) การบรรยายให้ความรู้เรื่อง “การพัฒนาองค์กรให้มีความเป็นเลิศด้วยหลักธรรมาภิบาล/บรรษัทภิบาลบนฐานหลักเศรษฐกิจพอเพียง” ในโครงการอบรมหลักสูตร “นักบริหารยุทธศาสตร์การป้องกันและปราบปรามการทุจริตระดับสูง” (นยปส.) รุ่นที่ ๑๑ เมื่อวันที่ ๑๐ กรกฎาคม ๒๕๖๓ โดยมี ดร.สุเมธ ตันติเวชกุล เลขาธิการมูลนิธิชัยพัฒนา ให้เกียรติเป็นวิทยากรบรรยาย ๒) กิจกรรมการศึกษาดูงาน ณ ศูนย์ภูมิรักษ์ธรรมชาติ จังหวัดนครนายก ส่งผลให้บุคลากรมีความเข้าใจในการดำรงตนตามหลักปรัชญาของเศรษฐกิจพอเพียง และมีความเข้าใจในการนำหลักเศรษฐกิจพอเพียงมาประยุกต์ใช้ในการปฏิบัติงาน





ด้านวิถีวัฒนธรรมไทยที่ดีงาม

การดำเนินกิจกรรมที่เกี่ยวเนื่องกับการดำรงรักษาไว้ซึ่งวัฒนธรรมไทย รวมถึงสถาบันฯ หลักของชาติ ประกอบด้วย ๑) กิจกรรมที่สำนักงาน ป.ป.ช. ดำเนินการ เช่น ทำบุญตักบาตรเนื่องในวันขึ้นปีใหม่ จัดพิธีถวายพระพรชัยมงคล และลงนามถวายพระพร พระบาทสมเด็จพระเจ้าอยู่หัว เนื่องในโอกาสมหามงคลเฉลิมพระชนมพรรษา ๒๘ กรกฎาคม ๒๕๖๓ ร่วมกิจกรรมเฉลิมพระเกียรติสมเด็จพระนางเจ้าสิริกิติ์ พระบรมราชินีนาถ พระบรมราชชนนีพันปีหลวง เนื่องในโอกาสวันเฉลิมพระชนมพรรษา ๑๒ สิงหาคม ๒๕๖๓ สักการะสิ่งศักดิ์สิทธิ์ประจำสำนักงาน ป.ป.ช. เพื่อความเป็นสิริมงคลในโอกาสเข้ารับตำแหน่งใหม่ของกรรมการ ป.ป.ช และกิจกรรมเนื่องในวันสถาปนาสำนักงาน ป.ป.ช. ๒) กิจกรรมที่สำนักงาน ป.ป.ช. ส่งบุคลากรไปเข้าร่วม เช่น กิจกรรมวางพวงมาลา น้อมรำลึกในพระมหากรุณาธิคุณของพระมหากษัตริย์ไทย กิจกรรมจิตอาสาพัฒนาเพื่อถวายพระราชกุศลและน้อมรำลึกในพระมหากรุณาธิคุณของพระมหากษัตริย์ไทย พิธีถวายเครื่องราชสักการะและการรับเสด็จพระบรมวงศานุวงศ์ ส่งผลให้บุคลากรเห็นความสำคัญของการดำรงรักษาไว้ซึ่งวัฒนธรรมไทย และมีการถ่ายทอดจากรุ่นสู่รุ่น และเกิดความซาบซึ้งในพระมหากรุณาธิคุณนานัปการของสถาบันพระมหากษัตริย์ที่ทรงปฏิบัติ



การจัดกิจกรรมในสถานการณ์การแพร่ระบาดของโรคติดเชื้อไวรัสโคโรนา ๒๐๑๙ (COVID-19)

การดำเนินกิจกรรมส่งเสริมคุณธรรมจริยธรรมได้รับผลกระทบ โดยในช่วงแรกที่มีมาตรการ Lock down จำเป็นต้องงดการจัดกิจกรรมทั้งหมดที่ก่อให้เกิดการรวมตัวของคน รวมถึงปรับเปลี่ยนรูปแบบการดำเนินการ เช่น การฝึกอบรมในห้องเรียนหรือการศึกษาดูงาน เปลี่ยนเป็นเรียนผ่านระบบ E-learning ในส่วนระยะประกาศพ้นระยะเวลาการ Lock down จึงเริ่มมีการจัดกิจกรรมขึ้นใหม่ โดยให้ความสำคัญกับมาตรการเว้นระยะห่างทางสังคม หรือ Social Distancing เช่น สวมหน้ากากอนามัยตลอดเวลาที่ฝึกอบรม การเว้นระยะห่างระหว่างที่นั่ง การจัดสถานที่อบรมที่มีพื้นที่กว้างขวางไม่คับแคบ ฯลฯ

สำนักงานผู้ตรวจการแผ่นดิน ได้ขับเคลื่อนแผนแม่บทส่งเสริมคุณธรรมแห่งชาติ ฉบับที่ ๑ (พ.ศ. ๒๕๕๙ - ๒๕๖๔) มีผลแห่งความสำเร็จที่ก่อให้เกิดการเปลี่ยนแปลง ดังนี้



ด้านหลักธรรมทางศาสนา

จัดกิจกรรมสวดมนต์และปฏิบัติจิตภาวนาทุกวันอังคารและวันพฤหัสบดี โดยเจ้าหน้าที่สำนักงานผู้ตรวจการแผ่นดินนำหลักธรรมทางศาสนาเป็นแนวทางในการปฏิบัติงาน และมีสมาธิในการปฏิบัติงาน ส่งผลให้การทำงานมีประสิทธิภาพยิ่งขึ้น





ด้านหลักปรัชญาของเศรษฐกิจพอเพียง

จัดโครงการส่งเสริมธรรมาภิบาลเพื่อต่อต้านการทุจริต (พระยาบันลือตำบลคุณธรรม พหุวัฒนธรรม) ซึ่งเจ้าหน้าที่ภาครัฐนำหลักธรรมาภิบาลเป็นแนวทางในการปฏิบัติงาน และเป็นเครือข่ายในการส่งเสริมธรรมาภิบาล อีกทั้งประชาชนได้รับการบริการจากเจ้าหน้าที่ของรัฐ ด้วยความเป็นธรรมตามหลักธรรมาภิบาล



ด้านวิถีวัฒนธรรมไทยที่ดีงาม

จัดกิจกรรมทำบุญเนื่องในวันสถาปนาสำนักงาน กิจกรรมมุทิตาจิตผู้เกษียณอายุราชการ และรณรงค์ให้เจ้าหน้าที่แต่งกายด้วยชุดผ้าไทย ซึ่งเจ้าหน้าที่สำนักงานผู้ตรวจการแผ่นดินเล็งเห็นความสำคัญของวิถีวัฒนธรรมไทย

การจัดกิจกรรมในสถานการณ์การแพร่ระบาดของโรคติดเชื้อไวรัสโคโรนา ๒๐๑๙ (COVID-19)

ได้จัดกิจกรรมเพื่อสังคม ดังนี้

๑. จัดทำหน้ากากใสป้องกันละอองเชื้อโรค (Face Shield) มอบให้แก่กรมการแพทย์ จำนวน ๒,๐๐๐ ชิ้น เพื่อสนับสนุนการทำงานของบุคลากรทางการแพทย์

๒. จัดหาอุปกรณ์ที่จำเป็นในการดำรงชีวิตในช่วงสถานการณ์ที่เกิดโรคโควิด-๑๙ ให้แก่เครือข่ายผู้ตรวจการแผ่นดิน และประชาชนทั่วไป เช่น สเปรย์แอลกอฮอล์ หน้ากากอนามัย เป็นต้น





สำนักงานเลขาธิการสภาผู้แทนราษฎร ได้ขับเคลื่อนแผนแม่บทส่งเสริมคุณธรรมแห่งชาติ ฉบับที่ ๑ (พ.ศ. ๒๕๕๙ - ๒๕๖๔) มีผลแห่งความสำเร็จที่ก่อให้เกิดการเปลี่ยนแปลง ดังนี้

ด้านหลักธรรมทางศาสนา

ทุกสำนักในสังกัดสำนักงานเลขาธิการสภาผู้แทนราษฎรได้แต่งตั้งคณะทำงานรณรงค์ส่งเสริมคุณธรรมและจริยธรรม การจัดตั้งชมรม STRONG องค์กรพอเพียงต้านทุจริต จัดบรรยายธรรม จัดกิจกรรมเพื่อสังคม (CSR) จัดกิจกรรมทำบุญตักบาตร จัดกิจกรรมสวดมนต์ทุกวันศุกร์ การทำบุญรูปแบบต่าง ๆ จัดทำสื่อรณรงค์ส่งเสริมต่าง ๆ จัดรายการเสริมสร้างคุณธรรม ซึ่งออกอากาศทางสถานีวิทยุและวิทยุโทรทัศน์รัฐสภา โดยมีโครงการ ดังนี้



๑. โครงการบรรยายธรรมเนื่องในวันสำคัญทางพระพุทธศาสนา และบรรยายธรรมทางศาสนาคริสต์และศาสนาอิสลาม พร้อมทั้งเผยแพร่หลักธรรมทางศาสนาภาพกิจกรรมเชิงธรรมะ/บทความคุณธรรม/อินโฟกราฟิก ผ่านช่องทางต่าง ๆ เช่น อินเทอร์เน็ต เว็บไซต์คุณธรรม คนสภา Group Page On Facebook ของสำนักพัฒนาบุคลากร เป็นต้น

๒. โครงการสร้างเสริมจริยธรรมนำทีมงานที่ครอบคลุมบุคลากรทุกระดับ (ผู้บริหาร ผู้บังคับบัญชา กลุ่มงาน ผู้ปฏิบัติ) เน้นนำหลักธรรมมาสร้างความดีแบบระเบิดจากข้างใน โดยให้หน่วยงานภายในกำหนดปฏิญญาความดีของหน่วยงาน อันนำมาซึ่งค่านิยมองค์กรและวัฒนธรรมองค์กรของส่วนราชการสังกัดรัฐสภา มีการจัดทำ





และเผยแพร่สื่อรณรงค์ต่าง ๆ เช่น เพลงรณรงค์คุณธรรมต่อต้านการทุจริตและค่านิยมองค์กร น้ำดื่มที่ติดฉลากค่านิยมองค์กร และป้ายรณรงค์

๓. โครงการฝึกอบรมผู้นำการขับเคลื่อนจริยธรรมในองค์กร โดยมุ่งเน้นให้บุคลากรต้นแบบที่มีอยู่ในแต่ละหน่วยงานเป็นเครือข่ายในการขับเคลื่อนคุณธรรมในหน่วยงาน

๔. จัดโครงการเรียนรู้กระบวนการป้องกันและปราบปรามการทุจริต ซึ่งเป็นการเสริมสร้างจิตสำนึกที่ดีในการปฏิบัติราชการด้วยความซื่อตรงต่อหน้าที่ ผ่านกิจกรรมบรรยายให้ความรู้และศึกษาดูงานพิพิธภัณฑ์ต้านโกง นอกจากนี้ มีการคัดเลือกบุคลากรและหน่วยงานต้นแบบด้านคุณธรรม จัดกิจกรรมสนับสนุนให้บุคลากรศึกษาองค์กรคุณธรรมต้นแบบ

ด้านหลักปรัชญาของเศรษฐกิจพอเพียง

มีการสอนเรื่องการพึ่งพาตนเองตามหลักปรัชญาของเศรษฐกิจพอเพียงภายในหน่วยงาน เช่น การเกษตร การทำหน้ากากอนามัย เป็นต้น การเรียนรู้วิถีชีวิตและการศึกษาดูงานเศรษฐกิจพอเพียง จัดโครงการเสริมสร้างดุลยภาพชีวิตและปรัชญาของเศรษฐกิจพอเพียง โดยสนับสนุน ส่งเสริมให้บุคลากรมีโอกาสศึกษาเรียนรู้จากการรับฟังบรรยายและฝึกปฏิบัติจริง มุ่งเน้นการบริหารการเงินเพื่อความพอเพียง การมีทักษะชีวิตแบบพึ่งพาตนเองในเรื่องใกล้ตัวและสามารถทำได้ง่ายในชีวิตประจำวัน เช่น การทำอาหาร การทำของใช้จากวัสดุเหลือใช้ การจัดสวนขวด การทำเจลแอลกอฮอล์ล้างมือ การทำสบู่เหลวสมุนไพร เป็นต้น ประชาสัมพันธ์ช่องทางให้บุคลากรเรียนรู้หลักปรัชญาของเศรษฐกิจพอเพียงผ่าน e-Learning

ด้านวิถีวัฒนธรรมไทยที่ดีงาม

จัดกิจกรรมรณรงค์ส่งเสริมประเพณีวัฒนธรรมไทยในเทศกาลสำคัญของไทย และวันสำคัญทางศาสนา เช่น แห่เทียนพรรษา สงกรานต์ เป็นต้น การสวมใส่ผ้าไทยทุกวันศุกร์ ตู้ปันสุข ซึ่งเป็นการเสริมสร้างความมีน้ำใจ ความถ้อยทีถ้อยอาศัยตามวิถีวัฒนธรรมไทย ส่งเสริมการเคารพผู้ใหญ่ ตามวิถีไทยที่ต้องอ่อนน้อมถ่อมตนต่อผู้อาวุโส และเผยแพร่คลิปวีดิโอรณรงค์ส่งเสริมค่านิยมองค์กร เป็นต้น จัดบรรยายธรรมของแต่ละศาสนา และโครงการธรรมศึกษา ซึ่งเป็นการเสริมสร้างจิตสำนึกความรักชาติ ศาสนา พระมหากษัตริย์ และประเพณีวัฒนธรรมไทย เผยแพร่สื่อรณรงค์ส่งเสริมค่านิยมองค์กรที่สอดคล้องกับวิถีวัฒนธรรมไทย (มีจิตบริการ สมานสามัคคี มีวินัย ใจสัตย์ซื่อ ถือหลักพอเพียง) ส่งผลให้บุคลากรปฏิบัติหน้าที่ได้อย่างมีประสิทธิภาพมากยิ่งขึ้น มีการนำไปใช้จริงในชีวิตประจำวันและการดำเนินชีวิต รวมทั้งมีการถ่ายทอดองค์ความรู้ให้กับผู้ร่วมงาน ปัญหาในการทำงานลดลง เนื่องจากทุกหน่วยงานมีการกำหนดความดี และข้อตกลงหรือปฏิญญาคุณธรรมที่เป็นพันธะสัญญาร่วมกันจากปัญหาที่อยากแก้ ความดีที่อยากทำ ซึ่งมีการติดตามผลการดำเนินโครงการต่าง ๆ ของสำนักพัฒนาบุคลากร การประเมินพฤติกรรมเชิงจริยธรรม รวมทั้งจากการรายงานผลการดำเนินงานของหน่วยงานภายในเสนอต่อหัวหน้าส่วนราชการ

การจัดกิจกรรมในสถานการณ์การแพร่ระบาดของโรคติดเชื้อไวรัสโคโรนา ๒๐๑๙ (COVID-19)

สำนักงานเลขาธิการสภาผู้แทนราษฎรมีการจัดกิจกรรมส่งเสริมคุณธรรมที่เปลี่ยนแปลงไปจากเดิม โดยเปลี่ยนแปลงมาเป็นรูปแบบออนไลน์ นำเทคโนโลยีมาใช้ให้เกิดประโยชน์ สนับสนุนให้บุคลากรเรียนรู้ด้วยตนเองทาง e-Learning มากขึ้น มีการเผยแพร่และรณรงค์ส่งเสริมคุณธรรมผ่านช่องทางต่าง ๆ เช่น ทางสถานีวิทยุและวิทยุโทรทัศน์รัฐสภา เว็บไซต์ Group Page On Facebook เป็นต้น นอกจากนี้ยังมุ่งเน้นการเผยแพร่สื่อรณรงค์ต่าง ๆ มากขึ้น มีการพัฒนาสื่อที่น่าสนใจ เช่น เพลงรณรงค์คุณธรรม น้ำดื่มที่ติดฉลากรณรงค์ค่านิยมองค์กร ป้ายรณรงค์ส่งเสริม คลิปวีดิโอ การจัดฝึกอบรม/สัมมนา/ศึกษาดูงาน รวมถึงการประชุมของคณะกรรมการ/คณะทำงานรณรงค์ส่งเสริมคุณธรรม ที่ปรับลดลง และในการจัดกิจกรรมก็คำนึงถึงระยะห่างทางสังคม มีการจำกัดจำนวนผู้เข้าร่วมกิจกรรม แต่ยังคงไว้ซึ่งเป้าหมายเดิม คือ การสร้างสังคมคุณธรรมในสำนักงานเลขาธิการสภาผู้แทนราษฎร





สำนักงานเลขาธิการวุฒิสภา ได้ขับเคลื่อนแผนแม่บทส่งเสริมคุณธรรมแห่งชาติ ฉบับที่ ๑ (พ.ศ. ๒๕๕๙ - ๒๕๖๔) มีผลสำเร็จที่ก่อให้เกิดการเปลี่ยนแปลง ดังนี้





ด้านหลักธรรมทางศาสนา

สำนักงานเลขาธิการวุฒิสภา ได้ประกาศเจตจำนงสุจริตในการบริหารงาน ๕ ประการ ได้แก่ ๑) ด้านความโปร่งใส ๒) ด้านความพร้อมรับผิด ๓) ด้านปลอดจากการทุจริตในการปฏิบัติหน้าที่ราชการ ๔) ด้านวัฒนธรรมคุณธรรมในองค์กร ๕) ด้านคุณธรรมการทำงานในหน่วยงานนั้น โดยนำหลักทศพิธราชธรรมมาเป็นกรอบพื้นฐานในการกำหนดเจตจำนงสุจริต ดังนี้ หลักของศีล (ศีล ๕) หลักการไม่เบียดเบียน (อวิหิงสา) หลักความซื่อตรง (อาชวะ) และหลักความเที่ยงธรรม (อวิโรธนะ) ซึ่งเป็นการตั้งตนให้ตรงต่อหน้าที่ มีความซื่อสัตย์สุจริต ไม่เบียดเบียนหรือเอาทรัพย์หรือประโยชน์ทางราชการ หรือนำเอาของส่วนรวมมาเป็นของส่วนตัว หรือนำไปเอื้อประโยชน์ให้ญาติพี่น้องเพื่อนพ้อง รวมทั้งมีความเที่ยงธรรมในการพิจารณาความดีความชอบของบุคลากรและสร้างความยั่งยืนให้เกิดเป็นวัฒนธรรมในการปฏิบัติตนของบุคลากร ซึ่งได้ร่วมกันสร้างวัฒนธรรมองค์กร ๕ ข้อ ดังนี้ สามัคคีมีวินัย สุจริตโปร่งใส รอบรู้งานสภา มีจิตอาสา มุ่งการสภาสัมฤทธิ์ ทั้งนี้ สำนักงานเลขาธิการวุฒิสภา ได้มีกระบวนการอบรมฝึกฝนบุคลากรให้ยึดมั่นในระบบคุณธรรม โดยการส่งเสริมให้มีการรับฟังการบรรยายธรรม มีการสวดมนต์และฝึกปฏิบัติสมาธิ ดังนี้ โครงการเสริมสร้างคุณธรรมเพื่อเพิ่มประสิทธิภาพการทำงาน ประจำปีงบประมาณ พ.ศ. ๒๕๖๓ หลักสูตรวิทันตสาสมาธิ กิจกรรมหลักสูตรสมาธิชั้นสูง โดยร่วมกับมูลนิธิสถาบันพลังจิตตานุภาพ (หลวงพ่อวิริยังค์ สิรินฺธโร) วัดธรรมมงคล รวมทั้งส่งเสริมให้หน่วยงานในสังกัดจัดกิจกรรมสวดมนต์เจริญจิตภาวนาของสำนักวิชาการ ทุกวันจันทร์ก่อนเริ่มปฏิบัติงาน นอกจากนี้ยังจัดให้มีการบริจาค (การสละประโยชน์ในตน) ให้แก่ผู้อื่นที่เดือดร้อน อาทิ ทำบุญ ถวายภัตตาหารเพล ร่วมบริจาคสิ่งของและรับฟังบรรยายธรรมจากหลวงพ่ออลงกต วัดพระบาทน้ำพุ การบริจาคโลหิต จำนวน ๔ ครั้งต่อปี กิจกรรมปลูกต้นกล้าแห่งความดี เพื่อชาติ ศาสน์ กษัตริย์ จำนวน ๑๓ ครั้ง จัดโครงการสนับสนุนการขับเคลื่อนคุณธรรม จริยธรรม ธรรมาภิบาลและความโปร่งใส กิจกรรมการเพิ่มและพัฒนา EQ ด้วยหลักธรรมเพื่อเสริมสร้างประสิทธิภาพการทำงาน โดยการนำหลักศาสนามาใช้ในการปฏิบัติงานด้วยหลักฆราวาสธรรม ๔ และสังคหวัตถุ ๔ มาใช้ในการปฏิบัติราชการ

ผลสำเร็จที่เกิดขึ้น คือ บุคลากรมีความซื่อสัตย์โปร่งใส จนสำนักงานเลขาธิการวุฒิสภาได้รับรางวัลองค์กรต้นแบบ STRONG จิตพอเพียงต้านทุจริต จากสำนักงาน ป.ป.ช. และได้รับรางวัลการประกันคุณภาพงานตรวจสอบภายในภาครัฐ ประจำปีงบประมาณ พ.ศ. ๒๕๖๒ รางวัลองค์กรที่มีความเป็นเลิศในการบริหารจัดการด้านการเงินการคลัง ประจำปีงบประมาณ พ.ศ. ๒๕๖๒ ระดับต้นและรางวัลหน่วยงานที่สนับสนุนการขับเคลื่อน “บวร” ในการพัฒนาชุมชนด้วยมิติทางวัฒนธรรม

การนำหลักปรัชญาเศรษฐกิจพอเพียงไปสู่การปฏิบัติ

ได้มุ่งมั่นให้บุคลากรตระหนักถึงการพึ่งตนเองและความพอเพียงตามหลักพื้นฐานของปรัชญาเศรษฐกิจพอเพียงมาดำเนินการภายในสำนักงานเลขาธิการวุฒิสภา โดยการอบรมให้ความรู้เกี่ยวกับเศรษฐกิจพอเพียงและให้นำมาใช้ภายในชีวิตประจำวัน ภายในครอบครัวและสำนักงานฯ ดังนี้ จัดอบรมและศึกษาดูงานองค์กรต้นแบบที่นำหลักปรัชญาของเศรษฐกิจพอเพียงไปปรับใช้ในการบริหารจัดการภายในองค์กร ณ บริษัท บาธรูม ดีไซน์ ไอ-สปา จำกัด ซึ่งมีจุดเด่นเรื่องและได้รับรางวัลด้านการนำแนวคิดเศรษฐกิจพอเพียงจากหลายหน่วยงาน อาทิ รางวัลชนะเลิศผลงานตามปรัชญาของเศรษฐกิจพอเพียง พ.ศ. ๒๕๕๕ สำหรับธุรกิจขนาดกลางและย่อม จากสำนักงานพิเศษเพื่อประสานงานโครงการอันเนื่องมาจากพระราชดำริ (กปร.) พร้อมทั้งจัดทำเจลแอลกอฮอล์ล้างมือเพื่อใช้ภายในองค์กรและครอบครัว จัดทำหน้ากากพลาสติก (Face Shield) เพื่อป้องกันโรคระบาด รวมทั้งจัดทำน้ำยาอเนกประสงค์เพื่อใช้ในสำนักงานเลขาธิการวุฒิสภา ลดการใช้สารเคมีสังเคราะห์

ผลสำเร็จที่เกิดขึ้น คือ บุคลากรตระหนักถึงการพึ่งตนเองและมีความสามัคคีจนสำนักงานเลขาธิการวุฒิสภา สามารถลดการใช้สารเคมีสังเคราะห์ประเภทน้ำยาล้างจาน ล้างห้องน้ำ ทำความสะอาดพื้นและน้ำยาซักผ้าที่ใช้ในการทำความสะอาด ทำให้ประหยัดเงินงบประมาณในส่วนดังกล่าวเนื่องจากไม่ต้องจัดซื้อผลิตภัณฑ์ทางเคมีภัณฑ์ด้านความสะอาดต่อไป

ด้านวิถีวัฒนธรรมไทยที่ดีงาม

จัดกิจกรรมรณรงค์วัฒนธรรมและประเพณีไทย “การทำบุญเลี้ยงพระ” วันขึ้นปีใหม่ ธำรงไว้ซึ่งเอกลักษณ์ความเป็นไทยโดยการแต่งกายผ้าไทย จัดกิจกรรมรณรงค์ให้บุคลากรภายในสำนักงานแต่งกายด้วยผ้าไทยทุกวันศุกร์ รวมทั้งร่วมจัดกิจกรรมถือถุงผ้า สวมชิ่นหิ้วปิ่นโต หมายถึง การร่วมใจรักษ์สิ่งแวดล้อมโดยลดการใช้ถุงพลาสติก กลับมาถือถุงผ้า และใช้ปิ่นโตแทน พร้อมทั้งหิ้วปิ่นโตไปถวายพระทำบุญร่วมกัน นอกจากนี้ ยังรณรงค์วัฒนธรรมองค์กรของสำนักงานเลขาธิการวุฒิสภา “สามัคคีมีวินัย สุจริตโปร่งใส รอบรู้งานสภา มีจิตอาสามุ่งงานสภาสัมฤทธิ์” โดยมุ่งเน้นให้เป็นวิถีปฏิบัติของบุคลากรเพื่อธำรงไว้ซึ่งความเป็นคนมีความรู้คู่คุณธรรม

ผลสำเร็จที่เกิดขึ้นทำให้บุคลากรตระหนักถึงความเป็นไทย การอนุรักษ์วัฒนธรรมไทยผ่านการสวมใส่ผ้าไทยและการทำบุญใส่บาตร เพื่อทำนุบำรุงศาสนาและเศรษฐกิจฐานราก

การจัดกิจกรรมในสถานการณ์การแพร่ระบาดของโรคติดเชื้อไวรัสโคโรนา ๒๐๑๙ (COVID-19)

สำนักงานเลขาธิการวุฒิสภา ได้จัดทำแผนป้องกันภายในและบริจาคช่วยเหลือสังคมภายนอก เน้นการส่งเสริมหลักสามัคคีธรรมและการแบ่งปันตามหลักทศพิธราชธรรม (ทาน คือการให้) อาทิ การนำหน้ากากอนามัย เจลล้างมือเพื่อสุขภาพ หน้ากากพลาสติก (Face Shield) แจกจ่ายแก่ผู้ขาดแคลนเพื่อป้องกันโรคติดเชื้อไวรัสโคโรนา ๒๐๑๙ (โควิด-๑๙) นอกจากนี้ยังจัดทำโครงการตู้ปันสุข ร่วมกันรณรงค์ให้นำข้าวสารอาหารแห้ง สิ่งของจำเป็นมามอบให้ประชาชน โดยการใส่ตู้ซึ่งจัดตั้งไว้ริมถนนหน้าสำนักงานเลขาธิการวุฒิสภา โดยหมุนเวียนกันนำสิ่งอุปโภคบริโภคมาใส่ไว้บริการประชาชน เน้นการฝึกสติ สมาธิ เพื่อให้ลดความวิตกกังวล และความเครียดของข้าราชการ ด้วยการจัดกิจกรรมการเพิ่มและพัฒนา EQ ด้วยหลักธรรมเพื่อเสริมสร้างประสิทธิภาพการทำงาน โดยการนำหลักศาสนามาใช้ในการปฏิบัติงานและเน้นการส่งเสริมการปฏิบัติตามหลักปรัชญาของเศรษฐกิจพอเพียง คือ ใช้ชีวิตด้วยความรอบคอบ พึ่งตนเองและประหยัด






สำนักงานตำรวจแห่งชาติ ได้ขับเคลื่อนแผนแม่บทส่งเสริมคุณธรรมแห่งชาติ ฉบับที่ ๑ (พ.ศ. ๒๕๕๙ - ๒๕๖๔) มีผลแห่งความสำเร็จที่ก่อให้เกิดการเปลี่ยนแปลง ดังนี้

ด้านหลักธรรมทางศาสนา

จัดทำแนวทางการปฏิบัติงานด้านมวลชนสัมพันธ์สำหรับข้าราชการตำรวจต่อศาสนิกชนต่าง ๆ โดยได้เร่งรัดหน่วยงานที่เกี่ยวข้องให้ดำเนินการจัดทำแนวทางการปฏิบัติดังกล่าว โดยการประสานความร่วมมือในการพิจารณาทบทวนองค์ความรู้จากหน่วยงานต่าง ๆ เพื่อทุกภาคส่วนผสานพลังในการขับเคลื่อนมีทิศทางและเป็นองค์รวมในการสร้างสังคมสันติสุขและปลอดภัยที่สุด และจัดโครงการฝึกจิตให้ใส ฝึกใจให้สงบ เพื่อพัฒนาประสิทธิภาพข้าราชการตำรวจ บช.ศ. ระหว่างเดือนกุมภาพันธ์ - สิงหาคม ๒๕๖๓ ซึ่งเห็นได้ว่ามีการปฏิบัติงานเป็นรูปธรรมสร้างความน่าเชื่อถือได้และมีประสิทธิภาพให้แก่หน่วยงาน อีกทั้งยังได้เผยแพร่คู่มือเสริมสร้างการปฏิบัติตามประมวลจริยธรรมและจรรยาบรรณของตำรวจ กองบัญชาการศึกษา สำนักงานตำรวจแห่งชาติ











ด้านวิถีวัฒนธรรมไทยที่ดีงาม

จัดโครงการอบรมสัมมนาป้องกันและปราบปรามการทุจริตและส่งเสริมคุณธรรม จริยธรรมของ ตร. ประจำปีงบประมาณ พ.ศ. ๒๕๖๓ รุ่นที่ ๑ ระหว่างวันที่ ๑๙ - ๒๑ สิงหาคม ๒๕๖๓ โรงแรมรามาการ์เด้นส์ ถนนวิภาวดีรังสิต เขตหลักสี่ กรุงเทพฯ โดยกองบัญชาการศึกษา สำนักงานตำรวจแห่งชาติ ได้จัดส่งข้าราชการตำรวจเข้าร่วมสัมมนาเพื่อเพิ่มประสิทธิภาพต่อหน่วยงานต่อไป

อีกทั้งยังได้ดำเนินการแจ้งให้ทุกหน่วยในสังกัดเรื่องแนวทางในการสรรหาและคัดเลือกหน่วยงานและข้าราชการตำรวจที่ประพฤติปฏิบัติดีเยี่ยม ประมวลจริยธรรมและจรรยาบรรณของตำรวจ ประจำปีงบประมาณ พ.ศ. ๒๕๖๓ ซึ่งมีหนังสือ ตร. ที่ ๐๐๓๔.๑๗๒๙ ลงวันที่ ๒๗ ธันวาคม ๒๕๖๓ แจ้งให้ทุกหน่วยงานในสังกัด ตร. ดำเนินการตามแนวทางการปฏิบัติในการสรรหาและคัดเลือกหน่วยงานและข้าราชการตำรวจที่ประพฤติดีเยี่ยมฯ ทราบและปฏิบัติโดยทั่วกัน

การจัดกิจกรรมในสถานการณ์การแพร่ระบาดของโรคติดเชื้อไวรัสโคโรนา ๒๐๑๙ (COVID-19)

หน่วยงานประชาสัมพันธ์ให้แก่ข้าราชการตำรวจในสังกัดใช้มาตรการป้องกันจัดกิจกรรม Big Cleaning Day ร่วมใจต้านภัย Covid-19 โดยข้าราชการตำรวจร่วมกันทำความสะอาดพื้นที่ภายในอาคาร และพื้นที่ทำงานด้วยน้ำยาฆ่าเชื้อโรค เพื่อป้องกันการแพร่ระบาดของโรคติดเชื้อไวรัสโคโรนา ๒๐๑๙ (Covid-19) และปฏิบัติตามมาตรการในการเว้นระยะห่างทางสังคม (Social distancing) และมีเจ้าหน้าที่เวรประจำหน่วยงานราชการ ให้กับข้าราชการตำรวจและประชาชนตรวจสอบก่อนเข้ามาในสถานที่หน่วยงานราชการ เพื่อยกระดับในการป้องกันความปลอดภัยอย่างทั่วถึง









“มนุษย์มีความสามารถที่ไร้ขีดจำกัด หากมีความสุขในการทำงาน มีความสุขในการดำเนินชีวิต เขาก็จะสามารถใช้ศักยภาพของเขาได้อย่างเต็มที่ในการทำงาน”

นายจรูญ ศิริสรณ์
กรรมการบริหาร บริษัท ริกิ การ์เม้นส์ จำกัด
(จากหนังสือ“องค์ความรู้ ๒๐ องค์กรต้นแบบคุณธรรม พ.ศ. ๒๕๖๒”)

แนะนำเว็บไซต์คณะกรรมการส่งเสริมคุณธรรมแห่งชาติ

www.nmpc.go.th

เว็บไซต์คณะกรรมการส่งเสริมคุณธรรมแห่งชาติ เป็นแหล่งรวมองค์ความรู้ต่าง ๆ มากมายที่เกี่ยวข้องกับแผนแม่บทส่งเสริมคุณธรรมแห่งชาติ ฉบับที่ ๑ (พ.ศ. ๒๕๕๙ - ๒๕๖๔) และการส่งเสริมคุณธรรมในสังคมไทย เพื่อเป็นประโยชน์สำหรับหน่วยงานและประชาชนทั่วไปที่สนใจเข้ามาเยี่ยมชม ศึกษาข้อมูล รวมทั้งรับทราบข่าวสารประชาสัมพันธ์การดำเนินงานส่งเสริมคุณธรรมของหน่วยงานภาคีเครือข่ายทุกภาคส่วนทั่วประเทศ โดยภายในเว็บไซต์ได้จัดสรรพื้นที่ข้อมูลความรู้ด้านต่าง ๆ ๗ หัวข้อ ประกอบด้วย

เกี่ยวกับหน่วยงาน เป็นมุมที่รวบรวมความเป็นมาของคณะกรรมการ ในอดีตจนถึงปัจจุบัน องค์ประกอบและอำนาจหน้าที่ การจัดทำแผนแม่บทส่งเสริมคุณธรรมแห่งชาติ คณะอนุกรรมการต่าง ๆ ที่ได้รับการแต่งตั้งขึ้นตามกลไกการดำเนินงาน และทำเนียบบุคลากรของสำนักงานเลขานุการคณะกรรมการ

ระเบียบ/คำสั่ง ผู้เข้าชมเว็บไซต์สามารถเรียกดูกฎหมายและระเบียบ ที่เกี่ยวข้อง ไม่ว่าจะเป็น ระเบียบสำนักนายกรัฐมนตรีว่าด้วยการส่งเสริมคุณธรรมแห่งชาติ คำสั่งคณะกรรมการ มติคณะรัฐมนตรี หรือมติคณะกรรมการในการประชุมแต่ละครั้งที่ผ่านมา

ข่าวสาร เป็นพื้นที่สำหรับ “แชร์” ผลการดำเนินงาน ของหน่วยงานภาคีเครือข่าย และยังมีบทความ สาระน่ารู้ และสื่อกราฟฟิกที่เกี่ยวข้องกับการส่งเสริมคุณธรรม เชื่อมโยงความร่วมมือและแลกเปลี่ยนประสบการณ์ร่วมกัน

คลังข้อมูล แหล่งดาวน์โหลดหนังสือ e-book และคลิปดี ๆ มากมาย จุดประกายความคิดนำไปต่อยอดกับหน่วยงานให้ตระหนักถึงความสำคัญของคุณธรรม อีกทั้งยังมีประมวลภาพกิจกรรมต่าง ๆ และในส่วนนี้ยังเป็นที่เผยแพร่เอกสารสำคัญ อาทิ แบบฟอร์มรายงานผล และหนังสือขอความร่วมมือดำเนินการต่าง ๆ เป็นต้น

ศูนย์ข้อมูลการส่งเสริมคุณธรรม เราได้รวบรวมองค์ความรู้ที่เกี่ยวกับการส่งเสริมคุณธรรมจากหน่วยงานภาคีเครือข่ายมาจัดทำเป็นฐานข้อมูล อาทิ หลักสูตรการส่งเสริมคุณธรรม วิทยากรส่งเสริมคุณธรรม และแหล่งเรียนรู้การส่งเสริมคุณธรรม รวมทั้งแผนแม่บทและแผนปฏิบัติการฯ ของกระทรวง จังหวัด หน่วยงานภาครัฐ และภาคเอกชนที่ร่วมขับเคลื่อน ตลอดจนเอกสารประกอบการบรรยายเรื่องการส่งเสริมคุณธรรมที่เป็นประโยชน์ต่อผู้ที่สนใจ

ปฏิทินกิจกรรม อัพเดตกิจกรรมและการประชุมต่าง ๆ ของคณะกรรมการส่งเสริมคุณธรรมแห่งชาติ และหน่วยงานที่เกี่ยวข้องให้ทราบอย่างต่อเนื่อง

หน่วยงานที่เกี่ยวข้อง Link เชื่อมต่อไปยังเว็บไซต์หน่วยงานภาคีเครือข่าย โดยสามารถเพิ่มเติมและขยายเครือข่ายเพื่อให้เชื่อมโยงการส่งเสริมคุณธรรมได้อย่างไม่มีที่สิ้นสุด



แนะนำเว็บไซต์คณะกรรมการส่งเสริมคุณธรรมแห่งชาติ

http://www.nmpc.go.th

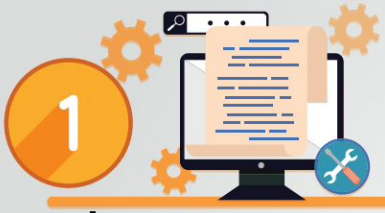

1 เกี่ยวกับหน่วยงาน

- ความเป็นมา
- องค์ประกอบ
- อำนาจหน้าที่
- แผนแม่บทฯ
- คณะกรรมการ
- อนุกรรมการ
- โครงสร้าง
- โลโก้คุณธรรม



2 ระเบียบ/คำสั่ง

- ระเบียบสำนักนายกรัฐมนตรี
- คำสั่งแต่งตั้งอนุกรรมการ
- มติคณะรัฐมนตรีและที่เกี่ยวข้อง
- มติที่ประชุมคณะกรรมการ



3 ข่าวสาร

- ข่าวประชาสัมพันธ์
- บทความ/อินโฟ
- ข่าวจัดซื้อ-จัดจ้าง
- ข่าวรับสมัครงาน



4 คลังข้อมูล

- E-BOOK
- วีดิโอคลิป
- รูปภาพ
- เอกสาร



5 ศูนย์ข้อมูลการส่งเสริมคุณธรรม

- ฐานข้อมูล หลักสูตร/วิทยากร/แหล่งเรียนรู้
- แผนแม่บท/แผนปฏิบัติการ
- PPT การบรรยาย

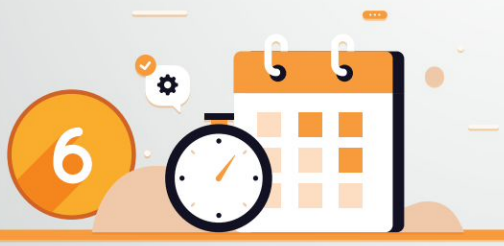

6 ปฏิทินกิจกรรม

เกาะติดข่าวสาร ไม่พลาดทุกกิจกรรม!



7 หน่วยงานที่เกี่ยวข้อง

เชื่อมโยงเครือข่ายคุณธรรม ในคลิกเดียว!




คุณธรรมใดบ้าง
ที่ทำให้ประเทศไทยรอดพ้น COVID - 19
ร้อยละ
66.3
ความมีวินัย
49.3
ความรับผิดชอบ
38.0
ความพอเพียง
34.9
ความมีน้ำใจ
34.6
ความสามัคคี
ศูนย์คุณธรรม
(องค์การมหาชน)
SUPER POLL
Moral Center
@moralcenter
Moralcenterthailand
@Moralcenter1
www.moralcenter.or.th
1765
สายด่วนวัฒนธรรม
M-Culture Hotline

ประเทศชาติและประชาชน
มั่นคง สงบสุขด้วยมิติทางศาสนา
มั่งคั่ง เข้มแข็งด้วยวิถีวัฒนธรรมไทย
ยั่งยืน ด้วยหลักปรัชญาของเศรษฐกิจพอเพียง



ประชารัฐร่วมใจ
ขับเคลื่อนสังคมไทย สู่สังคมคุณธรรม

ฝ่ายเลขานุการคณะกรรมการส่งเสริมคุณธรรมแห่งชาติ

กรมการศาสนา กระทรวงวัฒนธรรม
เลขที่ ๑๐ ถนนเทียมร่วมมิตร
แขวงห้วยขวาง เขตห้วยขวาง กรุงเทพฯ ๑๐๓๑๐
โทรศัพท์ ๐ ๒๒๐๙ ๓๗๓๒-๓ โทรสาร ๐ ๒๒๐๒ ๙๖๒๘
Website: www.nmpc.go.th
E-mail: nmpc.dra@gmail.com

ศูนย์คุณธรรม (องค์การมหาชน)
๖๙/๑๖-๑๗ ถนนวิภาวดีรังสิต แขวงสามเสนใน
เขตพญาไท กรุงเทพฯ ๑๐๔๐๐
โทรศัพท์ ๐ ๒๖๔๔ ๙๙๐๐ โทรสาร ๐ ๒๖๔๔ ๔๙๐๑-๓
Website: www.moralcenter.or.th
Facebook: moral center, moral spaces

สรุปสาระสำคัญ
แผนแม่บทส่งเสริมคุณธรรมแห่งชาติ ฉบับที่ ๑ (พ.ศ. ๒๕๕๙ -๒๕๖๔)

เหตุผลและความจำเป็นที่ต้องมีแผนแม่บทส่งเสริมคุณธรรมแห่งชาติ ฉบับที่ ๑ (พ.ศ. ๒๕๕๙ -๒๕๖๔)

การจัดทำแผนแม่บทส่งเสริมคุณธรรมแห่งชาติ มีเหตุผลสำคัญจำเป็น ๓ ประการ ดังนี้

๑. คนไทยได้ตระหนักในความสำคัญของชาติ ยึดมั่นในหลักธรรมทางศาสนาที่ตนนับถือ และจงรักภักดีต่อสถาบันพระมหากษัตริย์ ให้คงอยู่คู่สังคมไทยอย่างมั่นคง และยั่งยืน

๒. เกิดสังคมคุณธรรม อยู่ร่วมกันด้วยความสมานฉันท์ภายใต้หลักธรรมทางศาสนา ปรัชญาของเศรษฐกิจพอเพียง และวิถีวัฒนธรรมอันดีงามตามแผนยุทธศาสตร์ชาติ ๒๐ ปี และโมเดลประเทศไทย ๔.๐ ด้วยการสร้างความเข้มแข็งจากภายใน เพื่อวางรากฐานการพัฒนาประเทศในระยะยาว

๓. แก้ไขปัญหาวิกฤตคุณธรรมของคนในชาติ ให้ “คุณธรรมนำการพัฒนา” ด้วยการบูรณาการของทุกภาคส่วนอย่างเป็นระบบและต่อเนื่อง

คณะรัฐมนตรี ได้ประชุมปรึกษาเมื่อวันที่ ๑๒ กรกฎาคม ๒๕๕๙ ลงมติเห็นชอบแผนแม่บทส่งเสริมคุณธรรมแห่งชาติ ฉบับที่ ๑ (พ.ศ.๒๕๕๙-๒๕๖๔) เป็นแผนแม่บทระดับชาติ เพื่อให้ทุกหน่วยงานใช้แผนแม่บทส่งเสริมคุณธรรมแห่งชาติ ฉบับที่ ๑ (พ.ศ.๒๕๕๙-๒๕๖๔) เป็นแผนแม่บท (Master Plan) เป็นกรอบและทิศทางในการปฏิบัติการส่งเสริมคุณธรรมของทุกหน่วยงาน โดยนำกลไกประชารัฐมาใช้เป็นแนวทางในการขับเคลื่อนแผนแม่บทฯ

กระบวนการจัดทำแผนแม่บทส่งเสริมคุณธรรมแห่งชาติ ฉบับที่ ๑ (พ.ศ.๒๕๕๙-๒๕๖๔)

การจัดทำแผนแม่บทส่งเสริมคุณธรรมแห่งชาติ เป็นการรวมพลังจากทุกภาคส่วนตามยุทธศาสตร์ประชารัฐ ไม่ว่าจะอยู่ในภาคประชาชน ภาคธุรกิจ หรือภาครัฐมาใช้ โดยตั้งอยู่บนพื้นฐานว่า **“คนไทยทุกคนก็คือประชาชนของชาติ”** ซึ่งถือเป็นพลังอำนาจที่สำคัญในการแก้ไขปัญหา มีการศึกษาวิเคราะห์สังคมไทยซึ่งเป็นสังคมที่มีสถาบันชาติ ศาสนา และพระมหากษัตริย์เป็นที่ยึดเหนี่ยวจิตใจให้เป็นคนมีคุณธรรม และศึกษาวิเคราะห์ปัญหาที่เป็นสาเหตุของวิกฤตคุณธรรมในสังคมไทย โดยมีคณะอนุกรรมการจัดทำแผนแม่บทส่งเสริมคุณธรรมแห่งชาติ และคณะทำงานยกร่างแผนแม่บทส่งเสริมคุณธรรมแห่งชาติ ร่วมกันจัดทำแผนฯ โดยนำผลจากการประชาพิจารณ์และข้อเสนอแนะของภาคส่วนต่าง ๆ มาบูรณาการผสมผสานกำหนดเป็นแผนงานหลักที่มีเป้าหมายทิศทางที่ชัดเจน มีขั้นตอนที่สำคัญ ดังนี้

๑. ศึกษาข้อมูลที่เกี่ยวข้องกับการส่งเสริมคุณธรรมจริยธรรมในสังคมไทย

๒. การมีส่วนร่วมจากทุกภาคส่วนตามยุทธศาสตร์ประชารัฐ

๓. ยกร่างแผนแม่บทส่งเสริมคุณธรรมแห่งชาติ ฉบับที่ ๑ โดย คณะทำงานยกร่างแผนแม่บทฯ และคณะอนุกรรมการจัดทำแผนแม่บทฯ

๔. คณะกรรมการส่งเสริมคุณธรรมแห่งชาติให้ความเห็นชอบ (ร่าง) แผนแม่บทฯ เสนอคณะรัฐมนตรีให้ความเห็นชอบและประกาศใช้

สาระสำคัญของแผนแม่บทส่งเสริมคุณธรรมแห่งชาติ ฉบับที่ ๑ (พ.ศ. ๒๕๕๙ -๒๕๖๔)

สาระสำคัญของแผนแม่บทส่งเสริมคุณธรรมแห่งชาติ ฉบับที่ ๑ (พ.ศ.๒๕๕๙-๒๕๖๔) คือ การส่งเสริมให้คนในสังคมไทยเป็นคนมีคุณธรรม มีความรักชาติ มีความศรัทธาและยึดมั่นในหลักธรรมทางศาสนา มีความเคารพเทิดทูนสถาบันพระมหากษัตริย์ และส่งเสริมให้ประเทศไทยเป็นแบบอย่างด้านคุณธรรมในประชาคมอาเซียน โดยดำเนินตามยุทธศาสตร์ชาติ ๒๐ ปี และโมเดลประเทศไทย ๔.๐ เพื่อสร้างความเข้มแข็งจากภายใน ให้คุณธรรมนำการพัฒนา ทำให้สังคมไทยมีความมั่นคง มั่งคั่ง และยั่งยืน และเป็นสังคมแห่งคุณธรรม เพราะฉะนั้น แผนแม่บทฯ นี้จึงประกอบด้วยวิสัยทัศน์ เป้าประสงค์ และพันธกิจ ดังนี้

วิสัยทัศน์

สังคมไทยมีคุณธรรมเป็นรากฐานที่สำคัญในการดำรงชีวิต สืบสานความเป็นไทยอยู่ร่วมกันด้วยความสันติสุขในประเทศไทย ประชาคมอาเซียนและประชาคมโลกอย่างยั่งยืน

เป้าประสงค์

สังคมไทยมีคุณธรรม คนไทยปฏิบัติตนตามหลักคำสอนทางศาสนาที่ตนนับถือ น้อมนำหลักปรัชญาของเศรษฐกิจพอเพียงมาปฏิบัติ ธำรงรักษาไว้ซึ่งวัฒนธรรมอันดีงามของไทย และอยู่ร่วมกันด้วยสันติสุขในประเทศไทย ประชาคมอาเซียนและประชาคมโลกอย่างยั่งยืน

พันธกิจ

๑. พัฒนาคนให้มีคุณธรรมตามหลักธรรมทางศาสนา น้อมนำหลักปรัชญาของเศรษฐกิจพอเพียงมาเป็นหลักในการพัฒนาคุณภาพชีวิต และดำรงชีวิตตามวิถีวัฒนธรรมไทยที่ดีงาม
๒. พัฒนาระบบการบริหารจัดการด้านการส่งเสริมคุณธรรมให้มีประสิทธิภาพในมิติต่างๆ
๓. ส่งเสริมให้ทุกภาคส่วนของสังคม ตระหนักและร่วมกันเป็นเครือข่ายมีส่วนร่วมในกระบวนการส่งเสริมคุณธรรมเพื่อสร้างสังคมคุณธรรมที่อยู่ร่วมกันอย่างสันติสุข มีธรรมาภิบาล มีความสมานฉันท์ และมีความยั่งยืน
๔. ส่งเสริมให้ประเทศไทยเป็นแบบอย่างด้านคุณธรรมในประชาคมอาเซียนและประชาคมโลก

ยุทธศาสตร์และกลยุทธ์แม่บทส่งเสริมคุณธรรมแห่งชาติ ฉบับที่ ๑ (พ.ศ. ๒๕๕๙ -๒๕๖๔)

เพื่อวางรากฐาน และส่งเสริมให้ทุกภาคส่วนมีส่วนร่วมสร้างให้สังคมไทยเป็นสังคมคุณธรรมอย่างยั่งยืน โดยการระเบิดจากข้างใน ให้คนในชุมชนมีความเข้มแข็งและความพร้อมที่จะร่วมส่งเสริมดำเนินการขับเคลื่อนแผนแม่บทส่งเสริมคุณธรรมแห่งชาติให้เป็นไปอย่างมีประสิทธิภาพและเกิดสัมฤทธิผล ได้กำหนดยุทธศาสตร์การดำเนินงาน ๔ ยุทธศาสตร์ ดังนี้

ยุทธศาสตร์ที่ ๑

วางระบบรากฐานการเสริมสร้างคุณธรรมในสังคมไทย

กลยุทธ์

วางระบบรากฐานการเสริมสร้างคุณธรรมของสถาบันครอบครัว การศึกษา ศาสนา เศรษฐกิจ การเมือง การปกครอง องค์กร และวิชาชีพทุกองค์กร โดยใช้สื่อมวลชนให้เป็นประโยชน์ในการรณรงค์ และนำวัฒนธรรมไทยมาเป็นฐานเสริมสร้างคุณธรรมให้แก่สังคมไทย

ตัวชี้วัดความสำเร็จ

ทุกหน่วยงาน/องค์กร ทั้งภาครัฐและภาคเอกชนมีส่วนร่วม ส่งเสริมสนับสนุน และดำเนินการส่งเสริมคุณธรรมในสังคมไทย ภายใต้บทบาทและหน้าที่ของหน่วยงาน เช่น กำหนดนโยบายการส่งเสริมคุณธรรมภายในองค์กร วางแผนงานจัดทำโครงการกิจกรรมเสริมสร้างปลูกฝังคุณธรรมและวัฒนธรรมประเพณีที่ดีงามให้แก่สังคม ยกย่องเชิดชูองค์กรและบุคคลผู้มีผลงานดีเด่นในด้านส่งเสริมคุณธรรม

ยุทธศาสตร์ที่ ๒

สร้างความเข้มแข็งในระบบการบริหารจัดการด้านการส่งเสริมคุณธรรมให้เป็นเอกภาพ

กลยุทธ์

สร้างและพัฒนาระบบบริหารจัดการงานด้านการส่งเสริมคุณธรรม และพัฒนาศักยภาพบุคลากรผู้ทำหน้าที่ในการส่งเสริมคุณธรรม พร้อมทั้งเสริมสร้างความเป็นเอกภาพแก่สถาบัน/องค์กรในสังคมด้วยคุณธรรม

ตัวชี้วัดความสำเร็จ

๑. มีระบบกำกับติดตามและประเมินผลการดำเนินงานส่งเสริมคุณธรรมและความสมานฉันท์ในมิติต่างๆ
๒. มีหลักสูตรและจำนวนบุคลากรผู้ทำหน้าที่ในการส่งเสริมคุณธรรม
๓. มีระบบบริหารจัดการทางวิชาการองค์ความรู้ในเรื่องของการส่งเสริมคุณธรรมและความสมานฉันท์ พร้อมทั้งมีการวิจัยและมีการพัฒนามาตรฐานด้านการส่งเสริมคุณธรรม
๔. ภาคราชการพลเรือนมีระบบและกลไกการสนับสนุนและส่งเสริมคุณธรรมจริยธรรมข้าราชการ
๕. มีงบประมาณสนับสนุนการดำเนินงานส่งเสริมคุณธรรม
๖. มีความสมานฉันท์ในสังคมไทย

ยุทธศาสตร์ที่ ๓ สร้างเครือข่ายความร่วมมือในการส่งเสริมคุณธรรม

กลยุทธ์ สร้าง พัฒนา และขยายเครือข่ายขับเคลื่อนคุณธรรม โดยสร้างระบบบริหารจัดการภาคีเครือข่ายและแหล่งเรียนรู้ที่เอื้อต่อการส่งเสริมคุณธรรม และให้มีมาตรการทางด้านดารเงินและการคลังในการส่งเสริมเครือข่ายคุณธรรม

ตัวชี้วัดความสำเร็จ

๑. จำนวนโรงเรียน ชุมชน สมาคม หรือองค์กรที่เข้ามาร่วมเป็นภาคีเครือข่าย
๒. จำนวนศูนย์ศึกษาพระพุทธศาสนาวันอาทิตย์ หน่วยเผยแพร่คุณธรรม และหน่วยเผยแพร่หลักธรรมในศาสนาอื่น
๓. มีภาคีเครือข่ายส่งเสริมคุณธรรมดีเด่นระดับชาติ ระดับจังหวัด ระดับอำเภอ และระดับท้องถิ่น
๔. มีมาตรการจูงใจทางด้านการเงินและการคลังสำหรับธุรกิจที่ดำเนินการส่งเสริมคุณธรรมจริยธรรม
๕. มีกองทุนสนับสนุนการส่งเสริมคุณธรรม

ยุทธศาสตร์ที่ ๔ ส่งเสริมให้ประเทศไทยเป็นแบบอย่างด้านคุณธรรมในประชาคมอาเซียนและประชาคมโลก

กลยุทธ์ เสริมสร้างความร่วมมือระหว่างประชาคมอาเซียน เพื่อส่งเสริมและเสริมสร้างคุณธรรมในการอยู่ร่วมกัน ธำรงไว้ซึ่งสันติภาพความมั่นคง และรักษาความสมดุลของธรรมชาติและสิ่งแวดล้อม

ตัวชี้วัดความสำเร็จ

๑. ประชาคมอาเซียนร่วมมือกันจัดกิจกรรมเสริมสร้างคุณธรรม วัฒนธรรม ประเพณีอันดีงาม และรักษาความสมดุลของธรรมชาติและสิ่งแวดล้อม
๒. มีศูนย์เรียนรู้ทางศาสนา ศิลปะ และวัฒนธรรมเพื่อความรู้สู่ประชาคมอาเซียน
๓. มีศูนย์ศาสนิกสัมพันธ์แห่งอาเซียน

ตัวชี้วัดผลสำเร็จ

(๑) ระยะสั้น กำหนดกรอบระยะเวลา ๑ ปี ๖ เดือน (เมษายน ๒๕๕๙ – กันยายน ๒๕๖๐)

เพื่อให้สอดคล้องกับนโยบายของรัฐบาล พลเอกประยุทธ์ จันทร์โอชา นายกรัฐมนตรี จึงได้กำหนดตัวชี้วัดในการส่งเสริมคุณธรรมในสังคมไทย ตามแผนแม่บทส่งเสริมคุณธรรมแห่งชาติ ฉบับที่ ๑ (พ.ศ. ๒๕๕๙ -๒๕๖๔) ในระยะสั้นมีกรอบระยะเวลา ๑ ปี ๖ เดือน (เมษายน ๒๕๕๙ – กันยายน ๒๕๖๐) โดยแบ่งเป็น ๓ ระยะ ดังนี้

ระยะที่ ๑ (เมษายน - กันยายน ๒๕๕๙) ตัวชี้วัดผลสำเร็จ

๑. ทุกหน่วยงานมีแผนแม่บทส่งเสริมคุณธรรมของหน่วยงาน
๒. ทุกหน่วยงานมีแผนปฏิบัติการส่งเสริมคุณธรรมของหน่วยงาน
๓. ทุกหน่วยงาน/องค์กรภาคีเครือข่ายส่งเสริมคุณธรรมมีความรู้ความเข้าใจในแผนแม่บทส่งเสริมคุณธรรมในสังคมไทย
๔. เกิดชุมชนคุณธรรม องค์กรคุณธรรม หรือหน่วยงานคุณธรรม **จำนวน ๗๐ ชุมชน องค์กรต้นแบบ**

ระยะที่ ๒ (ตุลาคม ๒๕๕๙ - มีนาคม ๒๕๖๐) ตัวชี้วัดผลสำเร็จ

๑. มีบุคลากรในภาคส่วนต่าง ๆ ทั้งภาครัฐ ภาคประชาสังคม ภาคชุมชน ภาคธุรกิจเอกชน ภาควิชาชีพ ภาควิชาการ ภาคสื่อมวลชน และภาคประชาชน ได้รับการอบรมและพัฒนาคุณธรรมจริยธรรมเพิ่มมากขึ้น
๒. มีหน่วยงานที่ให้ความสำคัญจัดอบรมและพัฒนาคุณธรรมจริยธรรมให้แก่บุคลากรในภาคส่วนต่างๆ ทั้งภาครัฐ ภาคประชาสังคม ภาคชุมชน ภาคธุรกิจเอกชน ภาควิชาชีพ ภาควิชาการ ภาคสื่อมวลชน และภาคประชาชนเพิ่มมากขึ้น
๓. มีหน่วยงาน องค์กรที่ส่งเสริมและกระตุ้นการจัดกิจกรรมเทิดทูนสถาบันชาติ ศาสนาและพระมหากษัตริย์เพิ่มมากขึ้น
๔. ประชาชนเข้าร่วมกิจกรรมเทิดทูนสถาบันชาติ ศาสนาและพระมหากษัตริย์เพิ่มมากขึ้น
๕. เกิดชุมชนคุณธรรม องค์กรคุณธรรม หรือหน่วยงานคุณธรรม **จำนวน ๗๐๐ องค์กรต้นแบบ**

ระยะที่ ๓ (เมษายน - กันยายน ๒๕๖๐) ตัวชี้วัดผลสำเร็จ

๑. มีบุคลากรในภาคส่วนต่าง ๆ ได้รับการอบรมและพัฒนาคุณธรรมจริยธรรม **เพิ่มมากขึ้น ร้อยละ ๑๐ ของระยะที่ ๒**
๒. มีหน่วยงานที่ให้ความสำคัญจัดอบรมและพัฒนาคุณธรรมจริยธรรมให้แก่บุคลากรในภาคส่วนต่างๆ **เพิ่มมากขึ้น ร้อยละ ๑๐ ของระยะที่ ๒**
๓. มีหน่วยงาน องค์กรที่ส่งเสริมและกระตุ้นการจัดกิจกรรมเทิดทูนสถาบันชาติ ศาสนาและพระมหากษัตริย์**เพิ่มมากขึ้น ร้อยละ ๑๐ ของระยะที่ ๒**
๔. ประชาชนเข้าร่วมกิจกรรมเทิดทูนสถาบันชาติ ศาสนาและพระมหากษัตริย์**เพิ่มมากขึ้น ร้อยละ ๑๐ ของระยะที่ ๒**
๕. เกิดชุมชนคุณธรรม องค์กรคุณธรรม หรือหน่วยงานคุณธรรม **เพิ่มมากขึ้น จำนวน ๗,๐๐๐ องค์กรต้นแบบ**

(๒) ระยะปานกลาง กำหนดกรอบระยะเวลา ปี ๒๕๕๙-๒๕๖๔

๑. ทุกหน่วยงาน/องค์กรทั้งภาครัฐและเอกชนมีส่วนร่วมส่งเสริม สนับสนุน และดำเนินการส่งเสริมคุณธรรมในสังคมไทย กำหนดนโยบายการส่งเสริมคุณธรรมภายในองค์กร วางแผนงานจัดทำโครงกิจกรรมเสริมสร้างปลูกฝังคุณธรรมและวัฒนธรรมประเพณีที่ดีงามให้แก่สังคม

๒. มีการพัฒนาระบบ กลไกการบริหารจัดการดำเนินงานส่งเสริมคุณธรรมจริยธรรม มีระบบบริหารจัดการทางวิชาการองค์ความรู้ในเรื่องของการส่งเสริมคุณธรรมและความสมานฉันท์ พร้อมทั้งมีการวิจัยและมีการพัฒนามาตรฐานสาระด้านการส่งเสริมคุณธรรม มีหลักสูตรและจำนวนบุคลากรผู้ทำหน้าที่ในการส่งเสริมคุณธรรม และมีระบบกำกับติดตามและประเมินผลการดำเนินงานส่งเสริมคุณธรรมและความสมานฉันท์ในมิติต่าง ๆ

๓. มีภาคีเครือข่ายความร่วมมือในการส่งเสริมคุณธรรมในสังคมไทยเพิ่มมากขึ้น

๔. ประเทศไทยเป็นแบบอย่างด้านคุณธรรมในประชาคมอาเซียนและประชาคมโลก

ผลสำเร็จที่ได้จากแผนแม่บทส่งเสริมคุณธรรมแห่งชาติ ฉบับที่ ๑ (พ.ศ.๒๕๕๙– ๒๕๖๔)

แผนแม่บทส่งเสริมคุณธรรมแห่งชาติ ฉบับที่ ๑ (พ.ศ.๒๕๕๙– ๒๕๖๔) ฉบับนี้ เป็นกลไกสำคัญของรัฐเป็นเสมือนพิมพ์เขียวหรือแนวทางสำหรับทุกภาคส่วนของสังคม ในการขับเคลื่อนส่งเสริมคุณธรรมสู่ประชาชน ผลที่ได้รับ คือ

ระดับประชาชน

ประชาชนมีพฤติกรรมที่ถูกต้องดีงาม ด้วยหลักธรรมทางศาสนา มีความมั่งคั่ง เข้มแข็งด้วยหลักปรัชญาของเศรษฐกิจพอเพียง และวิถีวัฒนธรรมไทย

ระดับสังคม

องค์กร/ชุมชน/หน่วยงาน เป็นสังคมคุณธรรม ที่ยึดมั่นในสถาบันชาติ สถาบันศาสนา และสถาบันพระมหากษัตริย์ มีความเอื้ออาทรและแบ่งปัน

ระดับประเทศชาติ

ประเทศชาติมีความสงบสุข สมานฉันท์ มั่งคง ด้วยมิติทางศาสนาอย่างยั่งยืน เป็นแบบอย่างในการส่งเสริมคุณธรรมในประชาคมอาเซียน และประชาคมโลก

การดำเนินการขับเคลื่อนแผนแม่บทส่งเสริมคุณธรรมแห่งชาติ ฉบับที่ ๑ (พ.ศ. ๒๕๕๙-๒๕๖๔) ในปีงบประมาณ พ.ศ. ๒๕๖๓

ยุทธศาสตร์ที่ ๑ : วางระบบรากฐานการเสริมสร้างคุณธรรมในสังคมไทย

จัดทำเกณฑ์การประเมิน ๙ ขั้นตอน เพื่อส่งเสริมและพัฒนาชุมชน องค์กร อำเภอ และจังหวัดคุณธรรม ๓ ระดับ ทำให้เกิดชุมชน องค์กร อำเภอ จังหวัดคุณธรรม จำนวน **๓๕,๗๘๖ แห่ง** ทั่วประเทศ



๓ ระดับคุณธรรมต้นแบบ

ผ่านเกณฑ์ประเมินระดับที่ ๑ ระดับที่ ๒ และดำเนินการข้อ ๗-๙ ทุกข้อ ไม่น้อยกว่าข้อละ ๑ คะแนน รวมแล้วไม่น้อยกว่า ๔ คะแนน และมีผลรวมคะแนนข้อ ๑-๙ ไม่น้อยกว่า ๑๒ คะแนน

๒ ระดับคุณธรรม

ผ่านเกณฑ์ประเมินระดับที่ ๑ และดำเนินการข้อ ๔-๖ ทุกข้อ ไม่น้อยกว่าข้อละ ๑ คะแนน รวมแล้วไม่น้อยกว่า ๔ คะแนน และมีผลรวมคะแนนข้อ ๑-๖ ไม่น้อยกว่า ๘ คะแนน

๑ ระดับส่งเสริมคุณธรรม

ดำเนินการข้อ ๑-๓ ทุกข้อ ไม่น้อยกว่าข้อละ ๑ คะแนน รวมแล้วไม่น้อยกว่า ๔ คะแนน



ยุทธศาสตร์ที่ ๒ : สร้างความเข้มแข็งในระบบการบริหารจัดการด้านการส่งเสริมคุณธรรมให้เป็นเอกภาพ

มีการแต่งตั้งคณะอนุกรรมการชุดใหม่แทนคณะอนุกรรมการชุดเดิมที่หมดวาระ ประกอบด้วย

(๑) คณะอนุกรรมการขับเคลื่อนแผนแม่บทส่งเสริมคุณธรรมแห่งชาติ ฉบับที่ ๑
(๒) คณะอนุกรรมการด้านวิชาการการส่งเสริมคุณธรรมในสังคมไทย
(๓) คณะอนุกรรมการด้านการประชาสัมพันธ์การส่งเสริมคุณธรรมในสังคมไทย
(๔) คณะอนุกรรมการด้านการประเมินชุมชน องค์กร อำเภอ และจังหวัดคุณธรรม

จัดประชุมติดตามการขับเคลื่อนแผนแม่บทฯ ในส่วนกลางและส่วนภูมิภาค ดังนี้

ส่วนภูมิภาค
ภาคเหนือ (เชียงใหม่) >> ๒๘-๒๙ ส.ค. ๖๓
ภาคกลาง (ชลบุรี) >> ๓-๔ ก.ย. ๖๓
ภาคตะวันออกเฉียงเหนือ (อุดรธานี) >> ๒๔-๒๕ ก.ย. ๖๓
ภาคใต้ (นครศรีธรรมราช) >> ๑๔-๑๕ ก.ย. ๖๓

ส่วนกลาง (เพชรบุรี) >> ๒๐-๒๑ ก.ค. ๖๓

ยุทธศาสตร์ที่ ๓ : สร้างเครือข่ายความร่วมมือในการส่งเสริมคุณธรรม

หน่วยงานและองค์กรเครือข่าย จำนวน ๑๐๗ แห่ง จัดกิจกรรมตามแผนปฏิบัติการส่งเสริมคุณธรรม และมาตรการป้องกันการแพร่กระจายของโรคติดเชื้อไวรัสโคโรนา 2019 (โควิด – 19) ของกระทรวงสาธารณสุข

พิมพ์หนังสือ “คุณธรรมนำการพัฒนา ปี ๒๕๖๓” เพื่อประชาสัมพันธ์ผลงานของหน่วยงาน

หน่วยงานราชการได้พัฒนาระบบกลไกการบริหารจัดการ ซึ่งเป็นไปตามแนวทางการดำเนินงานที่คาดหวัง โดย

- เชื่อมโยงการปฏิบัติงานกับ
  - แผนปฏิบัติการป้องกันและปราบปรามการทุจริต
  - ประมวลจริยธรรมข้าราชการพลเรือน
- ขยายเครือข่ายความร่วมมือสนับสนุนส่งเสริมคุณธรรม

ดูต่อหน้าที่ ๔

ยุทธศาสตร์ที่ ๔ : ส่งเสริมให้ประเทศไทยเป็นแบบอย่างด้านคุณธรรมในระดับนานาชาติ

ทุกหน่วยงานมีการแสดงออกถึงความเอื้อเฟื้อ ผ่านกิจกรรม **“ตู้ปันสุข”** และ **“จิตอาสา”**

สรุปมติการประชุม
คณะกรรมการส่งเสริมคุณธรรมแห่งชาติ ครั้งที่ ๑/๒๕๖๔
วันที่ ๑๐ กุมภาพันธ์ ๒๕๖๔ เวลา ๑๓.๓๐ น.
ณ ห้องประชุม ๓๐๑ ตึกบัญชาการ ๑ ชั้น ๓ ทำเนียบรัฐบาล

ตามที่คณะกรรมการส่งเสริมคุณธรรมแห่งชาติ ได้มีการประชุม ครั้งที่ ๑/๒๕๖๔ เมื่อวันที่ ๑๐ กุมภาพันธ์ ๒๕๖๔ เวลา ๑๓.๓๐ น. ณ ห้องประชุม ๓๐๑ ตึกบัญชาการ ๑ ชั้น ๓ ทำเนียบรัฐบาล โดยมี นายวิษณุ เครืองาม รองนายกรัฐมนตรี ประธานกรรมการส่งเสริมคุณธรรมแห่งชาติ เป็นประธานการประชุม ที่ประชุมได้พิจารณาเรื่องต่าง ๆ ดังนี้

๑. การดำเนินงานของคณะอนุกรรมการภายใต้คณะอนุกรรมการส่งเสริมคุณธรรมแห่งชาติ

มติที่ประชุม: เห็นชอบแผนการดำเนินงานของคณะอนุกรรมการ ประจำปีงบประมาณ พ.ศ. ๒๕๖๔ และให้แต่งตั้งองค์ประกอบในคณะอนุกรรมการเพิ่มเติม จำนวน ๓ คณะ ดังนี้ **(๑)** คณะอนุกรรมการขับเคลื่อนแผนแม่บทส่งเสริมคุณธรรมแห่งชาติ ฉบับที่ ๑ จำนวน ๕ คน ประกอบด้วย ๑) นายอภิชัย พันธเสน ๒) นายกิตติพันธ์ ใจดี เป็นที่ปรึกษาและอนุกรรมการ ๓) นางพิมพ์กาญจน์ ชัยจิตร์สกุล ๔) ผู้แทนสำนักงบประมาณ และ ๕) ผู้แทนกระทรวงวัฒนธรรม เป็นอนุกรรมการ **(๒)** คณะอนุกรรมการด้านวิชาการการส่งเสริมคุณธรรมในสังคมไทย จำนวน ๑ คน คือ อธิบดีกรมการศาสนา เป็นที่ปรึกษาและอนุกรรมการ และ **(๓)** คณะอนุกรรมการด้านประชาสัมพันธ์การส่งเสริมคุณธรรมในสังคมไทย จำนวน ๒ คน คือ ๑) นางสาวอรพิน ศิริจิตเกษม และ ๒) นายศุภาชัย ผ่องสวัสดิ์ เป็นอนุกรรมการ

๒. ผลการขับเคลื่อนแผนแม่บทส่งเสริมคุณธรรมแห่งชาติ ฉบับที่ ๑ (พ.ศ. ๒๕๕๙ - ๒๕๖๔) ประจำปีงบประมาณ พ.ศ. ๒๕๖๓

มติที่ประชุม: รับทราบผลการดำเนินงานขับเคลื่อนแผนแม่บทส่งเสริมคุณธรรมแห่งชาติ ฉบับที่ ๑ ประจำปีงบประมาณ พ.ศ. ๒๕๖๓ ของทุกภาคส่วน และเห็นชอบให้นำเสนอต่อคณะรัฐมนตรีเพื่อทราบต่อไป

๓. การขอขยายระยะเวลาการดำเนินงานตามแผนแม่บทส่งเสริมคุณธรรมแห่งชาติ ฉบับที่ ๑ (พ.ศ. ๒๕๕๙ - ๒๕๖๔) ถึงปี พ.ศ. ๒๕๖๕

มติที่ประชุม: เห็นชอบให้นำเข้าที่ประชุมคณะรัฐมนตรีเพื่อขออนุมัติ โดยมีแนวทางการขับเคลื่อนแผนแม่บทฯ ปีงบประมาณ พ.ศ. ๒๕๖๕ เหมือนกับปีที่ผ่านมา ซึ่งฝ่ายเลขานุการคณะกรรมการฯ จะดำเนินการเสนอเรื่องต่อคณะรัฐมนตรีตามกระบวนการที่สภาพัฒน์กำหนด ให้แล้วเสร็จภายในเดือนเมษายน ๒๕๖๔

๔. การจัดทำแผนปฏิบัติการด้านการส่งเสริมคุณธรรมแห่งชาติ ระยะที่ ๒ (พ.ศ. ๒๕๖๖ - ๒๕๗๐)

มติที่ประชุม: เห็นชอบและมอบหมายคณะอนุกรรมการด้านวิชาการการส่งเสริมคุณธรรมในสังคมไทยดำเนินการจัดทำแผนปฏิบัติการด้านการส่งเสริมคุณธรรมแห่งชาติ ระยะที่ ๒ (พ.ศ. ๒๕๖๖ - ๒๕๗๐) ซึ่งมีกรอบแนวคิดที่เชื่อมโยงและสอดคล้องกับยุทธศาสตร์ชาติ แผนแม่บทภายใต้ยุทธศาสตร์ชาติ และให้ขับเคลื่อนคุณธรรม “กตัญญู” เพิ่มเติมจากคุณธรรมพอเพียง วินัย สุจริต จิตอาสา นอกจากนี้ มีข้อเสนอแนะให้พิจารณานำผลการวิจัยประชากรอายุ ๑๓ ปีขึ้นไปที่มีการปฏิบัติตามหลักธรรมคำสอนทางศาสนา ๕ ศาสนา และความเข้าใจอันดีระหว่างศาสนา ไปศึกษาวิเคราะห์ประกอบการจัดทำแผนดังกล่าวด้วย

จัดทำเสร็จ ๑๒ กุมภาพันธ์ ๒๕๖๔

มนพัทธ์ ปาณิกบุตร นักวิชาการศาสนาชำนาญการ
.....ผอ.กลุ่มงานเลขานุการคณะกรรมการส่งเสริมคุณธรรมแห่งชาติ ตรวจ/ทาน
.....ผอ.สำนักงานเลขานุการคณะกรรมการส่งเสริมคุณธรรมแห่งชาติ ตรวจ/ทาน

สิ่งที่ส่งมาด้วย ๖

กองกลาง
รับที่ 9503
วันที่ 19 เม.ย. 2564
เวลา 11.48 น.

สำนักงานปลัดกระทรวงวัฒนธรรม
รับที่ 13424
วันที่ 19 เม.ย. 2564
เวลา 10.03 น.

ที่ นร ๑๑๐๘/๒๑๔๙

สำนักงานสภาพัฒนาการ
เศรษฐกิจและสังคมแห่งชาติ
๙๖๒ ถนนกรุงเกษม กรุงเทพฯ ๑๐๑๐๐

รองปลัดฯ กิตติพันธ์
รับที่ 1586
วันที่ ๑๙ เม.ย. ๒๕๖๔
เวลา 13.55 น.

๑๖ เมษายน ๒๕๖๔

อธิบดี
รับที่ 1672
วันที่ 20 เม.ย. ๒๕๖๔
เวลา 9.42 น.

เรื่อง ขอขยายเวลาบังคับใช้แผนแม่บทส่งเสริมคุณธรรมแห่งชาติ ฉบับที่ ๑ (พ.ศ. ๒๕๕๙ – ๒๕๖๔)

เรียน ปลัดกระทรวงวัฒนธรรม

อ้างถึง หนังสือกระทรวงวัฒนธรรม ที่ วธ ๐๓๐๔/๘๖๕ ลงวันที่ ๕ มีนาคม ๒๕๖๔

ตามที่ กระทรวงวัฒนธรรม ขอให้สำนักงานสภาพัฒนาการเศรษฐกิจและสังคมแห่งชาติพิจารณา เรื่อง ขอขยายเวลาบังคับใช้แผนแม่บทส่งเสริมคุณธรรมแห่งชาติ ฉบับที่ ๑ (พ.ศ. ๒๕๕๙ – ๒๕๖๔) เพื่อให้สอดคล้องกับห้วงเวลาของแผนแม่บทภายใต้ยุทธศาสตร์ชาติ ความละเอียดแจ้งแล้ว นั้น

สำนักงานสภาพัฒนาการเศรษฐกิจและสังคมแห่งชาติได้พิจารณาแล้ว มีความเห็นต่อแนวทางปฏิบัติในการขอขยายเวลาบังคับใช้แผนแม่บทส่งเสริมคุณธรรมแห่งชาติ ฉบับที่ ๑ (พ.ศ. ๒๕๕๙ – ๒๕๖๔) ดังนี้

๑. การขอขยายระยะเวลาบังคับใช้แผนแม่บทส่งเสริมคุณธรรมฯ ต่อไปอีก ๑ ปี ถึงปี พ.ศ. ๒๕๖๕ กระทรวงวัฒนธรรมสามารถประกาศใช้แผนได้ทันที โดยไม่มีความจำเป็นต้องผ่านกระบวนการกลั่นกรองแผนฯ เข้าสู่การพิจารณาของคณะรัฐมนตรี หรือเพื่อทราบ ทั้งนี้ จะต้องพิจารณาถึงความเป็นไปได้ของแผนงาน/โครงการที่จะดำเนินการภายในระยะเวลาที่ขยายแผนฯ รวมถึง ความเหมาะสมและความจำเป็นในการขยายระยะเวลาของแผนฯ ออกไปสิ้นสุดในปี ๒๕๖๕ ซึ่งหากแผนแม่บทฯ ฉบับเดิม สามารถดำเนินการให้สัมฤทธิ์ผลได้ภายในปี ๒๕๖๔ โดยไม่ต้องมีการขยายแผนออกไป อาจพิจารณาจัดทำแผนฯ ฉบับถัดไป ที่สามารถมีกรอบระยะเวลาของแผนฯ เหมาะสมกับแต่ละประเด็นได้ แต่ต้องมีห้วงเวลาของการดำเนินการที่เป็นรูปธรรม มีผลผลิต ผลลัพธ์ และองค์ประกอบที่สอดคล้องกับห้วงเวลาของแผนแม่บทภายใต้ยุทธศาสตร์ชาติ โดยเริ่มจากปี ๒๕๖๕ – ๒๕๗๐ หรือหากกระทรวงวัฒนธรรมยืนยันจะขยายแผนฯ ออกไปอีก ๑ ปี และประสงค์จะเสนอแผนฯ เข้าสู่การพิจารณา/ทราบของคณะรัฐมนตรี จะต้องระบุถึงความจำเป็นของการจัดทำและนำเสนอแผนฯ ต่อคณะรัฐมนตรี เพื่อพิจารณา/ทราบ โดยต้องส่งแผนดังกล่าว มายังสำนักงานสภาพัฒนาการเศรษฐกิจและสังคมแห่งชาติ เพื่อพิจารณากลั่นกรองตามขั้นตอนต่อไป

๒. การเปลี่ยนชื่อแผนฯ แผนแม่บทด้านการส่งเสริมคุณธรรมฯ ของกระทรวงวัฒนธรรม เป็นการจัดทำแผนที่ไม่มีกฎหมายกำหนด ดังนั้น เพื่อให้เป็นไปตามมติคณะรัฐมนตรีเมื่อวันที่ ๔ ธันวาคม ๒๕๖๐ วันที่ ๓ ธันวาคม ๒๕๖๒ และวันที่ ๑๕ ธันวาคม ๒๕๖๓ ที่กำหนดให้ทุกแผนที่ไม่มีกฎหมายกำหนดใช้ชื่อไว้อย่างชัดเจน ต้องกำหนดให้ใช้ชื่อแผนว่า "แผนปฏิบัติการด้าน... ระยะที่ .. (พ.ศ. .... - ....)" เท่านั้น ดังนั้น กระทรวงวัฒนธรรมจำเป็นต้องแก้ไขชื่อแผนแม่บทฯ เป็น แผนปฏิบัติการด้านส่งเสริมคุณธรรมแห่งชาติ ระยะที่.. (พ.ศ. .... – ....)

จึงเรียนมาเพื่อโปรดพิจารณาดำเนินการต่อไป

เรียน ท่านอธิบดี
๑. เพื่อโปรดทราบ
๒. มอบ สคช.

- มอบ ฝน.

ขอแสดงความนับถือ

๑๙ เม.ย. ๖๔
(นายกิตติพันธ์ พานสุวรรณ)
รองปลัดกระทรวงวัฒนธรรม
ปฏิบัติราชการแทนปลัดกระทรวงวัฒนธรรม

(นางสาวจินางค์กูร โรจนนันต์)
รองเลขาธิการฯ ปฏิบัติราชการแทน
เลขาธิการสภาพัฒนาการเศรษฐกิจและสังคมแห่งชาติ

(นางสาวพัชราพร ช่วยทอง)
นักวิเคราะห์นโยบายและแผนชำนาญการพิเศษ
[illegible]

- ทราบ
- มอบตามเสนอ

(นายเกรียงศักดิ์ บุญประสิทธิ์)
อธิบดีกรมการศาสนา
๒๐ เม.ย. ๒๕๖๔

(นายสำรวย นักการเรียน)
รองอธิบดีกรมการศาสนา

กองยุทธศาสตร์การพัฒนาทรัพยากรมนุษย์และสังคม
โทรศัพท์ ๐-๒๒๘๐-๔๐๘๕ ต่อ ๓๔๐๙ โทรสาร ๐-๒๒๘๒-๒๘๒๗
E-mail: kanda@nesdc.go.th



ที่ วธ ๐๓๐๔/ ๘๐๕

กระทรวงวัฒนธรรม
๑๐ ถนนเทียมร่วมมิตร
เขตห้วยขวาง กทม. ๑๐๓๑๐

๕ มีนาคม ๒๕๖๔

เรื่อง ขอขยายเวลาบังคับใช้แผนแม่บทส่งเสริมคุณธรรมแห่งชาติ ฉบับที่ ๑ (พ.ศ.๒๕๕๙ - ๒๕๖๔)

เรียน เลขาธิการสภาพัฒนาการเศรษฐกิจและสังคมแห่งชาติ

สิ่งที่ส่งมาด้วย ๑. (ร่าง) แผนปฏิบัติการด้านการส่งเสริมคุณธรรมแห่งชาติ ระยะที่ ๑ (พ.ศ. ๒๕๕๙ - ๒๕๖๕) จำนวน ๑ ชุด
๒. สรุปมติการประชุมคณะกรรมการส่งเสริมคุณธรรมแห่งชาติ ครั้งที่ ๑/๒๕๖๔ จำนวน ๑ ฉบับ
๓. สรุปสาระสำคัญแผนแม่บทส่งเสริมคุณธรรมแห่งชาติ ฉบับที่ ๑ จำนวน ๑ เล่ม

ตามที่คณะรัฐมนตรี ในคราวการประชุมเมื่อวันที่ ๑๒ กรกฎาคม ๒๕๕๙ มีมติเห็นชอบให้ประกาศใช้แผนแม่บทส่งเสริมคุณธรรมแห่งชาติ ฉบับที่ ๑ (พ.ศ. ๒๕๕๙ - ๒๕๖๔) โดยมีคณะกรรมการส่งเสริมคุณธรรมแห่งชาติตามระเบียบสำนักนายกรัฐมนตรีว่าด้วยการส่งเสริมคุณธรรมแห่งชาติ พ.ศ. ๒๕๕๐ และที่แก้ไขเพิ่มเติม (ฉบับที่ ๒) พ.ศ. ๒๕๖๑ เป็นกลไกกำหนดนโยบายการขับเคลื่อนแผนแม่บทฯ เพื่อสร้างสังคมไทยเป็นสังคมคุณธรรม ซึ่งตลอดระยะเวลา ๔ ปีที่ผ่านมา ได้รับการสนับสนุนจากหน่วยงานทุกภาคส่วนบูรณาการขับเคลื่อนแผนแม่บทฯ ไปสู่การปฏิบัติอย่างต่อเนื่อง นั้น

ทั้งนี้ ในคราวการประชุมคณะกรรมการส่งเสริมคุณธรรมแห่งชาติ ครั้งที่ ๑/๒๕๖๔ เมื่อวันที่ ๑๐ กุมภาพันธ์ ๒๕๖๔ มีมติเห็นชอบการขยายระยะเวลาบังคับใช้แผนแม่บทส่งเสริมคุณธรรมแห่งชาติ ฉบับที่ ๑ (พ.ศ. ๒๕๕๙ - ๒๕๖๔) ต่ออีก ๑ ปี ถึงปี พ.ศ. ๒๕๖๕ และเห็นชอบการจัดทำแผนปฏิบัติการด้านการส่งเสริมคุณธรรมแห่งชาติ ระยะที่ ๒ (พ.ศ. ๒๕๖๖ - ๒๕๗๐) เพื่อให้สอดคล้องกับห้วงเวลาของแผนแม่บทภายใต้ยุทธศาสตร์ชาติที่กำหนดเป็นห้วงละ ๕ ปี ได้แก่ ปี ๒๕๖๖ - ๒๕๗๐ ปี ๒๕๗๑ - ๒๕๗๕ และปี ๒๕๗๖ - ๒๕๘๐ อย่างไรก็ดี เนื่องจากมติคณะรัฐมนตรี ในคราวการประชุมเมื่อวันที่ ๔ ธันวาคม ๒๕๖๐ และเมื่อวันที่ ๑๕ ธันวาคม ๒๕๖๓ เห็นชอบแนวทางการเสนอแผนเข้าสู่การพิจารณาของคณะรัฐมนตรี ได้มีการจัดลำดับแผนในการเสนอคณะรัฐมนตรีออกเป็น ๓ ระดับ ดังนั้น สถานะของแผนแม่บทส่งเสริมคุณธรรมแห่งชาติ ฉบับที่ ๑ (พ.ศ. ๒๕๕๙ - ๒๕๖๔) ตามมติคณะรัฐมนตรีดังกล่าว จึงมีสถานะเป็นแผนระดับที่ ๓ ในการนี้ กระทรวงวัฒนธรรมจึงเสนอขอขยายเวลาบังคับใช้แผนแม่บทส่งเสริมคุณธรรมแห่งชาติ ฉบับที่ ๑ (พ.ศ. ๒๕๕๙ - ๒๕๖๔) อีกจำนวน ๑ ปี มาเพื่อพิจารณาตามขั้นตอนแนวทางการเสนอแผนระดับที่ ๓ เข้าสู่การพิจารณาของคณะรัฐมนตรี โดยขอเปลี่ยนชื่อเป็น **แผนปฏิบัติการด้านการส่งเสริมคุณธรรมแห่งชาติ ระยะที่ ๑ (พ.ศ. ๒๕๕๙ - ๒๕๖๕)** เพื่อให้การจัดแผนปฏิบัติการด้านการส่งเสริมคุณธรรมแห่งชาติในระยะต่อไป สอดคล้องกับห้วงเวลาของแผนแม่บทภายใต้ยุทธศาสตร์ชาติรายละเอียดตามสิ่งที่ส่งมาด้วย ๑ - ๓

จึงเรียนมาเพื่อโปรดทราบและพิจารณา ผลเป็นประการใดกรุณาแจ้งให้กระทรวงวัฒนธรรมทราบในโอกาสแรกต่อไปด้วย จะขอบคุณยิ่ง

ขอแสดงความนับถือ

(นายอิทธิพล คุณปลื้ม)
รัฐมนตรีว่าการกระทรวงวัฒนธรรม

กรมการศาสนา
โทร. ๐ ๒๒๐๙ ๓๗๓๒ โทรสาร ๐ ๒๒๐๒ ๙๖๒๘
ไปรษณีย์อิเล็กทรอนิกส์: m-culture0300@saraban.mail.go.th

เอกสารประกอบวาระเพื่อทราบ

เรื่อง รายงานผลการขับเคลื่อนแผนแม่บทส่งเสริมคุณธรรมแห่งชาติ ฉบับที่ ๑
(พ.ศ. ๒๕๕๙-๒๕๖๔) ปีงบประมาณ พ.ศ. ๒๕๖๓

สิ่งที่ส่งมาด้วย ๒ – ๖

