สลค.สาร

ปีที่ ๒๖ ฉบับที่ ๓ เดือนกันยายน-ธันวาคม ๒๕๖๑

สำนักเลขาธิการคณะรัฐมนตรี

ISSN 1513-3591

โอกาสครบรอบ ๑๐ ปี

โครงการทุนการศึกษาพระราชทาน ม.ท.ศ.

บทบรรณาธิการ

ในโอกาสครบรอบ ๑๐ ปี โครงการทุนการศึกษาพระราชทานมูลนิธิทุนการศึกษาพระราชทาน สมเด็จพระบรมโอรสาธิราชฯ สยามมกุฎราชกุมาร (ม.ท.ศ.) เมื่อวันที่ ๑๗ ธันวาคม ๒๕๖๑ สำนักเลขาธิการคณะรัฐมนตรีร่วมกับสำนักงานคณะกรรมการพัฒนาการเศรษฐกิจและสังคมแห่งชาติและมูลนิธิสถาบันวิจัยและพัฒนาประเทศตามปรัชญาของเศรษฐกิจพอเพียงได้จัดนิทรรศการและการประชุมเสวนาในโอกาสครบรอบ ๑๐ ปี โครงการทุนการศึกษาพระราชทาน ม.ท.ศ. ณ ตึกสันติไมตรี ทำเนียบรัฐบาล สลค.สาร ฉบับนี้จึงนำเสนอบรรยากาศนิทรรศการและการประชุมเสวนา นอกจากนี้ ในคอลัมน์นักเรียนทุนพระราชทาน ม.ท.ศ. ได้นำเสนอเรื่อง ดอกผลต้นกล้า... จิตอาสาพัฒนาชุมชน ซึ่งเป็นกิจกรรมที่จัดขึ้นเพื่อดึงศักยภาพนักเรียนทุนมาใช้ในการทำงานจิตอาสามาเผยแพร่ด้วย

ส่วนเนื้อหาอื่น ๆ ในเล่มมีความหลากหลายเช่นเดิม เช่น “ประเทศไทย” ประธานอาเซียนในปี ๒๕๖๒ มาตรการอำนวยความสะดวกและลดภาระแก่ประชาชน (การไม่เรียกสำเนาเอกสารที่ทางราชการออกให้จากประชาชน)

ทั้งนี้ หากท่านผู้อ่านมีข้อเสนอแนะเพิ่มเติมประการใด ขอได้โปรดส่งความคิดเห็นของท่านมาที่กองบรรณาธิการ เพื่อจะได้นำไปพัฒนา สลค.สาร ต่อไป

กองบรรณาธิการ สลค.สาร

สารบัญ

นิทรรศการและการประชุมเสวนาในโอกาสครบรอบ ๑๐ ปี โครงการทุนการศึกษาพระราชทาน ม.ท.ศ.	๓
นักเรียนทุนพระราชทาน ม.ท.ศ. : ดอกผลต้นกล้า...จิตอาสาพัฒนาชุมชน	๙
มติคณะรัฐมนตรีที่สำคัญ	๑๕
“ประเทศไทย” ประธานอาเซียนในปี ๒๕๖๒	๑๖
มาตรการอำนวยความสะดวกและลดภาระแก่ประชาชน (การไม่เรียกสำเนาเอกสารที่ทางราชการออกให้จากประชาชน)	๑๘
แนะนำเว็บไซต์ สลค. : ระบบค้นหาข้อมูลราชกิจจานุเบกษา	๒๐
เรื่องสำคัญที่ประกาศในราชกิจจานุเบกษา	๒๕
Happy workplace องค์กรแห่งความสุข	๒๘
ไปไหนไปกัน : น่าน	๓๐
แสงส่องปัญญา	๓๓

กองบรรณาธิการ

ที่ปรึกษา ธีระพงษ์ วงศ์ศิวะวิลาส เลขาธิการคณะรัฐมนตรี, สมโภชน์ ราชแพทยาคม รองเลขาธิการคณะรัฐมนตรี, อ้อนฟ้า เวชชาชีวะ รองเลขาธิการคณะรัฐมนตรี, อุดมพร เอกเอี่ยม รองเลขาธิการคณะรัฐมนตรี

บรรณาธิการ ณัฐฏ์จารี อนันตศิลป์ รองเลขาธิการคณะรัฐมนตรี

รองบรรณาธิการ กรุณา จุฑานนท์, สิริพร เลิศธรรมเทวี

ผู้ช่วยบรรณาธิการ ปริยนงคราญ จงธรรมคุณ, เพ็ชรา ธรรมเสริมสุข, ดารารัตน์ อินทโสภา, ทวีวัฒน์ อัครพลวงศ์, พัชรธีรัตน์ เรือนเงิน, ประธาน ผุดผ่อง

เลขานุการกองบรรณาธิการ จิตตา กิตติเสถียรนนท์, กานต์พิชชา ปิ่นแก้ว, กิติยาภา จิตรพิทักษ์เลิศ, อธิษฐาน เสยยงคะ

ฝ่ายจัดงานศิลป์ ธัญมน สินสำอาง, เขมจิรา ขันแก้ว, อิศเรศ อิศรางกูร ณ อยุธยา

ฝ่ายประชาสัมพันธ์ ชัยเปลว พงษ์อารี

ฝ่ายจัดการทั่วไป ดวงกมล แสงสุวรรณ, พิชญา ภาษาประเทศ, โชติกา แสนพินิจ, สมภพ กลิ่นหอม

พิมพ์ที่ สำนักพิมพ์คณะรัฐมนตรีและราชกิจจานุเบกษา ถนนสามเสน กรุงเทพฯ ๑๐๓๐๐ โทร. ๐-๒๒๔๓-๐๖๑๑-๓

บทความ/ข้อความ หรือความเห็นใด ๆ ที่ปรากฏใน “สลค.สาร” เป็นความคิดเห็นส่วนตัวของผู้เขียน ซึ่งสำนักเลขาธิการคณะรัฐมนตรีและกองบรรณาธิการไม่จำเป็นต้องเห็นพ้องด้วย

ช่องทางรับข้อร้องเรียน

๑. ยื่นหนังสือร้องเรียนด้วยตนเอง (วันและเวลาราชการ) **๒.** ทางไปรษณีย์ ส่งถึง : สำนักเลขาธิการคณะรัฐมนตรี ทำเนียบรัฐบาล กทม. ๑๐๓๐๐ หรือ ตู้ ปณ ๒ ทำเนียบรัฐบาล กทม.

๓. ทางโทรศัพท์ เรื่องทั่วไปเกี่ยวกับการปฏิบัติงานหรือการให้บริการ ๐๒๒๘๐ ๙๐๐๐ ต่อ ๑๑๔๑-๒ เรื่องการทุจริตและปฏิบัติหน้าที่โดยมิชอบ/ข้อร้องเรียนการจัดซื้อจัดจ้าง ๐๒๒๘๐ ๙๐๐๐ ต่อ ๑๙๔๒

๔. ทางเว็บไซต์: www.soc.go.th **๕.** ทางอีเมล: ACOC@soc.go.th

นิทรรศการและการประชุมเสวนาในโอกาสครบรอบ ๑๐ ปี โครงการทุนการศึกษาพระราชทาน ม.ท.ศ.

สำนักเลขาธิการคณะรัฐมนตรีร่วมกับสำนักงานคณะกรรมการพัฒนาการเศรษฐกิจและสังคมแห่งชาติ และมูลนิธิสถาบันวิจัยและพัฒนาประเทศตามปรัชญาของเศรษฐกิจพอเพียง ได้จัดงานแสดง**นิทรรศการและการประชุมเสวนาในโอกาสครบรอบ ๑๐ ปี โครงการทุนการศึกษาพระราชทาน ม.ท.ศ.** เมื่อวันที่ ๑๗ ธันวาคม ๒๕๖๑ ณ ตึกสันติไมตรี ทำเนียบรัฐบาล โดยมีวัตถุประสงค์เพื่อแสดงความสำนึกในพระมหากรุณาธิคุณของสมเด็จพระเจ้าอยู่หัว ที่มีพระราชดำริให้ดำเนินโครงการทุนการศึกษาพระราชทาน ม.ท.ศ. และพระราชทานพระราชทรัพย์ส่วนพระองค์เป็นทุนการศึกษาเพื่อสร้างโอกาสทางการศึกษาที่มั่นคงให้แก่เด็กและเยาวชน และเพื่อนำเสนอความก้าวหน้าและผลสัมฤทธิ์การดำเนินงานโครงการทุนการศึกษาพระราชทาน ม.ท.ศ. รวมทั้งการทำกิจกรรมต่าง ๆ เพื่อสังคมของนักเรียนทุนฯ เผยแพร่ให้สังคมได้รับรู้ นอกจากนี้ ยังเป็นไปเพื่อสร้างการเรียนรู้ แลกเปลี่ยนประสบการณ์ที่หลากหลายระหว่างนักเรียนทุนฯ รุ่นพี่-รุ่นน้อง สร้างความเข้มแข็งของเครือข่ายนักเรียนทุนพระราชทาน ม.ท.ศ. โดยมีผู้เข้าร่วมงานประมาณ ๕๐๐ คน ประกอบด้วย กรรมการมูลนิธิทุนการศึกษาพระราชทาน ม.ท.ศ. อนุกรรมการขับเคลื่อนงาน ม.ท.ศ. ผู้บริหารและเจ้าหน้าที่จากหน่วยงานที่เกี่ยวข้อง เช่น กระทรวงศึกษาธิการ กระทรวงมหาดไทย กระทรวงการพัฒนาสังคมและความมั่นคงของมนุษย์ สำนักเลขาธิการคณะรัฐมนตรี สำนักงานคณะกรรมการพัฒนาการเศรษฐกิจและสังคมแห่งชาติ มูลนิธิสถาบันวิจัยและพัฒนาประเทศตามปรัชญาของเศรษฐกิจพอเพียง ครูดีเด่น ครูผู้ดูแลนักเรียนทุน นักเรียนทุนพระราชทาน ม.ท.ศ. รุ่นที่ ๑-๙ นักเรียนทุนโครงการทุนเฉลิมราชกุมารี และนักเรียนทุนโครงการกองทุนการศึกษาในพระบาทสมเด็จพระปรมินทรมหาภูมิพลอดุลยเดช บรมนาถบพิตร

เรียบเรียงโดย เพ็ชรา ธรรมเสริมสุข

ในโอกาสนี้ ได้รับเกียรติจาก พลเอก ประยุทธ์ จันทร์โอชา นายกรัฐมนตรี เป็นประธานพิธีเปิดการเสวนาและแสดงปาฐกถาพิเศษ เรื่อง **เยาวชนกับการพัฒนาประเทศ** และได้รับเกียรติจาก พลเอก ดาว์พงษ์ รัตนสุวรรณ องคมนตรี แสดงปาฐกถาพิเศษ เรื่อง **พระราโชบายที่เกี่ยวข้องกับการศึกษาและพระราชกรณียกิจด้านการศึกษาในสมเด็จพระเจ้าอยู่หัว รัชกาลที่ ๑๐** รวมทั้งได้รับเกียรติจาก นายอำพน กิตติอำพน องคมนตรี เป็นประธานนำการเสวนาร่วมกับตัวแทนนักเรียนทุนพระราชทาน ม.ท.ศ. เรื่อง **ด้วยสำนึกในพระมหากรุณาธิคุณ : โอกาสของเด็ก ๆ ที่จะเติบโตสู่อนาคตของประเทศ และตอบแทนคุณแผ่นดิน**

การแสดงปาฐกถาพิเศษ เรื่อง เยาวชนกับการพัฒนาประเทศ

นายกรัฐมนตรีได้แสดงปาฐกถาพิเศษ ตอนหนึ่งว่า

"...มีความภาคภูมิใจที่รัฐบาลเป็นส่วนหนึ่งในการสืบสานโครงการทุนการศึกษาพระราชทาน ม.ท.ศ. ที่ผ่านมาการดำเนินงานโครงการทุนการศึกษาพระราชทานฯ มีความสำเร็จเป็นอย่างยิ่ง จึงขอให้นักเรียนที่ได้รับพระราชทานทุนการศึกษาฯ ทุกคนน้อมรำลึกในพระมหากรุณาธิคุณของสมเด็จพระเจ้าอยู่หัว และต้องยึดมั่นในพระราชปณิธาน สืบสาน รักษา ต่อยอด ยึดหลักเศรษฐกิจพอเพียงของพระบาทสมเด็จพระปรมินทรมหาภูมิพลอดุลยเดช บรมนาถบพิตร มาปรับใช้ โดยต้องมีเหตุและผล มีความพอประมาณ มีภูมิคุ้มกันที่ดี ต้องตั้งใจศึกษาเล่าเรียน สนใจในวิทยาการ และพัฒนาตนเองเพื่อประเทศในอนาคต ...โลกกำลังก้าวสู่ยุคดิจิทัล ทุกอย่างต้องมี

การปรับตัว จึงฝากให้มีการเรียนการสอนเกี่ยวกับการพัฒนาในโลกดิจิทัล ครูต้องพัฒนาและเรียนรู้สิ่งใหม่ ๆ ไปพร้อมกับนักเรียน และต้องมีพัฒนาคนในทุกช่วงวัยให้เหมาะสม นักเรียนทุนต้องพัฒนาตนเองให้เป็นคนมีความรู้ความสามารถ รู้จักกำหนดวิสัยทัศน์ของตนเองเพื่อเดินหน้าไปสู่เป้าหมาย และให้ทุกคนเป็นกำลังสำคัญในการขับเคลื่อนประเทศให้เกิดความมั่นคงอย่างยั่งยืน และใช้พลังจิตอาสาทำความดีด้วยหัวใจ สร้างสังคมให้มีความช่วยเหลือเกื้อกูลกัน...”

“...วันนี้รัฐบาลทำทุกอย่างเพื่ออำนวยความสะดวกให้แก่ประชาชน นักลงทุน ผู้ประกอบการ และทุกคนต้องช่วยกันสร้างความเข้มแข็ง ซึ่งขณะนี้ประเทศกำลังอยู่ในช่วงเปลี่ยนผ่าน และหากทุกคนต้องการให้สังคมและประเทศเป็นอย่างไร ก็ต้องช่วยกันขับเคลื่อนไปด้วยกัน ขอให้ทุกคนตระหนักว่า ประเทศไทยคือบ้าน ไม่มีใครแก้ปัญหาได้ นอกจากคนไทยทุกคน นักเรียนทุนฯ ทุกคนถือว่าเป็นคนที่เรียนดี จึงขอให้ทำความเข้าใจและช่วยกันสร้างความเข้าใจที่ถูกต้อง เพื่อป้องกันการบิดเบือนข้อเท็จจริง...”

การแสดงปาฐกถาพิเศษ เรื่อง พระราโชบายที่เกี่ยวข้องกับการศึกษา และพระราชกรณียกิจด้านการศึกษาในสมเด็จพระเจ้าอยู่หัว รัชกาลที่ ๑๐

พลเอก ดาว์พงษ์ รัตนสุวรรณ ได้แสดงปาฐกถาพิเศษ ตอนหนึ่งว่า

“...สมเด็จพระเจ้าอยู่หัวมีพระราโชบายด้านการศึกษาที่สำคัญ คือ การศึกษาต้องสร้างให้คนมีคุณสมบัติที่พึงประสงค์ ๔ ด้าน ประกอบด้วย การมีทัศนคติที่ดีและถูกต้อง มีพื้นฐานชีวิตที่มั่นคงและเข้มแข็ง มีระเบียบวินัย มีงานทำ มีอาชีพ เป็นพลเมืองดี นอกจากนี้สมเด็จพระเจ้าอยู่หัวยังมีพระราโชบายให้มหาวิทยาลัยราชภัฏมีบทบาทในการจัดการศึกษาและพัฒนาท้องถิ่นในท้องที่ของตน ต้องวิเคราะห์ปัญหาและความต้องการของประชาชนในท้องถิ่น ทำหน้าที่ผลิตครูคุณภาพ จัดการศึกษาที่มีคุณภาพ และพัฒนาท้องถิ่นอย่างมีคุณภาพ...”

การเสวนา เรื่อง ด้วยสำนึกในพระมหากรุณาธิคุณ :
โอกาสของเด็ก ๆ ที่จะเติบโตสู่อนาคตของประเทศ และตอบแทนคุณแผ่นดิน

นายอำพน กิตติอำพน ได้กล่าวตอนหนึ่งว่า

"...การจัดกิจกรรมวันนี้ ทำให้นักเรียนทุนฯ ได้มีโอกาสพบปะนายกรัฐมนตรีที่เป็นผู้นำที่มีส่วนผลักดัน สนับสนุนโครงการทุนการศึกษาฯ มาทุกปี โดยท่านนายกรัฐมนตรีเป็นผู้นำเฝ้าทูลเกล้าทูลกระหม่อมถวายเงินที่มีผู้บริจาคให้เป็นเงินสมทบกับทุนพระราชทรัพย์ส่วนพระองค์ของสมเด็จพระเจ้าอยู่หัว รัชกาลที่ ๑๐ เพื่อให้เด็กนักเรียนทุนฯ ได้มีเงินทุนที่จะใช้ในการศึกษา ซึ่งการดำเนินงานของโครงการทุนการศึกษาพระราชทาน ม.ท.ศ. สมเด็จพระเจ้าอยู่หัวได้ทรงติดตามการดำเนินงานโครงการฯ มาตลอดในช่วง ๑๐ ปีที่ผ่านมา การเสวนาวันนี้ เป็นการนำเสนอความรู้สึกนึกคิดของตัวแทนนักเรียนทุนที่มีต่อโครงการทุนการศึกษาพระราชทานฯ เพียงส่วนหนึ่งอันน้อยนิดเท่านั้น ซึ่งเชื่อว่า นักเรียนทุนฯ ทุกคนก็มีความรู้สึกซาบซึ้งและสำนึกในพระมหากรุณาธิคุณของสมเด็จพระเจ้าอยู่หัว ไม่ต่างกัน..."

นายวรพล นันสุ : นักเรียนทุนฯ รุ่นที่ ๑ จังหวัดกำแพงเพชร

มัธยมศึกษา : สำเร็จการศึกษาจากโรงเรียนสลกบาตรวิทยา จังหวัดกำแพงเพชร
ปริญญาตรี : เกียรตินิยมอันดับ ๑ คณะวิทยาศาสตร์ (เคมี) มหาวิทยาลัยนเรศวร จังหวัดพิษณุโลก
ปริญญาโท : คณะวิทยาศาสตร์ มหาวิทยาลัยนเรศวร (ได้รับทุนการศึกษาระดับปริญญาโทและเอก)
ปัจจุบัน : กำลังศึกษาต่อในระดับปริญญาเอก

"จากโอกาสทางการศึกษาที่ดูจะมืดมิด กลับมามีแสงสว่างไสว ด้วยทุนพระราชทาน ม.ท.ศ. ที่มีคุณค่ายิ่ง จึงได้มีโอกาส และมีวันนี้"

"...เมื่อ ๑๐ ปีที่แล้ว ผมได้รับทุนนี้ ในขณะนั้นก่อนที่จะรู้ว่าได้รับคัดเลือกให้ได้รับทุนรู้สึกว่าตนเองคงหมดหวังที่จะเรียนต่อในระดับที่สูงขึ้นเหมือนคนอื่น ๆ เขา เพราะที่บ้านมีฐานะยากจน การเรียนต่อต้องใช้เงินจำนวนมาก เมื่อได้รับทุนนี้จึงมีความดีใจเป็นที่สุด และคิดว่าทุนการศึกษานี้ เป็นโอกาสที่ทำให้เปลี่ยนชีวิตเด็กบ้านนอกคนหนึ่งให้ดีขึ้น และเป็นทุนที่ให้มากกว่าโอกาสทางการศึกษา คือ นอกจากจะให้โอกาสทางการศึกษาจนจบระดับปริญญาตรีแล้ว ทุนนี้ยังทำให้ได้รู้จักเพื่อน ได้รู้จักน้องที่มีอยู่ทั่วทุกจังหวัดของประเทศไทย ในระหว่างที่รับทุนผมจึงตั้งใจศึกษาเล่าเรียน และใช้เงินทุนทุกบาททุกสตางค์อย่างคุ้มค่า ...ทุนนี้ ทำให้ผมได้ต่อยอดด้านการเรียนจนถึงระดับปริญญาเอก ถ้าผมไม่ได้รับทุนนี้ นอกจากจะไม่มีโอกาสเรียนต่อจนจบปริญญาตรีแล้ว ก็อาจทำให้ผมไม่มีโอกาสได้เรียนจบถึงระดับปริญญาเอกด้วย ...ผมสัญญาว่าจะนำเอาความรู้ที่ได้รับกลับไปพัฒนาบ้านเกิดของตัวเอง กลับไปพัฒนาประเทศชาติของเราให้เต็มที่ เต็มความสามารถเท่าที่ผมจะทำได้ เพื่อสนองพระราชปณิธานของสมเด็จพระเจ้าอยู่หัวที่ได้พระราชทานทุนการศึกษานี้มาให้..."

นายทัพพ์เทพ สุดาเดช : นักเรียนทุนฯ รุ่นที่ ๑ จังหวัดอุดรธานี

มัธยมศึกษา : สำเร็จการศึกษาจากโรงเรียนอุดรพัฒนาการ จังหวัดอุดรธานี
ปริญญาตรี : เกียรตินิยมอันดับ ๑ คณะครุศาสตร์ (เคมี) มหาวิทยาลัยราชภัฏอุดรธานี
ปัจจุบัน : รับราชการครู ตำแหน่งครูผู้ช่วย โรงเรียนบ้านดุงวิทยา อำเภอบ้านดุง จังหวัดอุดรธานี

"ทุนพระราชทาน ม.ท.ศ. เปรียบเสมือนดวงประทีป จุดประกายแสงสว่างแห่งความหวัง และการมีอนาคตที่ดี จนศึกษาสำเร็จเป็นครู ได้คืนถิ่น"

"...แรงบันดาลใจของการเป็นครูของผม มาจากครูสอนเคมีในโรงเรียนท่านหนึ่ง เพราะผมอยากมีลักษณะและวิธีการสอนแบบคุณครูท่านนี้ ที่สามารถดูแลและสอนให้เด็กเข้าใจในเนื้อหาของวิชาการเรียนได้เป็นอย่างดี ผมเลยเลือกตัดสินใจเรียนต่อระดับปริญญาตรีในคณะครุศาสตร์ สาขาเคมี เพราะรู้สึกว่าการที่เราทำอะไรในสิ่งที่ชอบ แล้วก็สิ่งที่รัก มันก็จะทำออกมาได้ดี บางเนื้อหามันยาก แต่ถ้าเราคิดว่าเราชอบมันก็จะทำออกมาได้ดี ส่วนในการดำเนินชีวิต ผมตั้งปณิธานไว้ว่าจะดำเนินตามแนวพระราชดำรัสของสมเด็จพระเจ้าอยู่หัวที่พระราชทานให้แก่นักเรียนทุนฯ เมื่อครั้งที่พระองค์เสด็จพระราชดำเนินไปที่จังหวัดขอนแก่น ว่า เรียนดี คือ การที่เราเรียนดีจะส่งผลให้เราเป็นคนที่มีความรู้ที่ดี พอเรามีความรู้ที่ดีจะส่งผลให้เรามีการงานที่ดี มีชีวิตที่สดใส พอเรามีชีวิตที่สดใสแล้ว เราก็สามารถจะหยิบยื่นพลังบวกหรือโอกาสให้กับสังคมได้ ...ในตอนที่เลือกสอบบรรจุครู ผมก็เลือกสอบบรรจุโรงเรียนที่บ้านเลย เพราะต้องการที่จะกลับไปสร้างและพัฒนาท้องถิ่นของผม ตอนนี้ผมก็ยังบอกไม่ได้ชัดเจนว่าเราจะต้องสร้างอะไรที่ใหญ่โตไหม ตอนนี้ผมคิดแค่ว่าการที่ผมอยู่ในพื้นที่ชุมชนบ้านตนเอง อย่างน้อยเราก็ได้ดูแลครอบครัวเราให้ดีขึ้น สอนเด็กในชุมชนของเราให้มีความรู้และเป็นคนดี ถ้าตัวเราดี ครอบครัวเราดี สังคมที่เราอยู่ก็จะดีขึ้นด้วย สังคมนั้นก็จะน่าอยู่ และพลังบวกจากตรงนั้นจะสามารถทำให้เราหยิบยื่นโอกาส พลังบวกให้กับคนอื่น ๆ ได้อีกต่อไป..."

นางสาวอารียา ประเสริฐสังข์ : นักเรียนทุนฯ รุ่นที่ ๑ จังหวัดหนองบัวลำภู

มัธยมศึกษา : สำเร็จการศึกษาจากโรงเรียนหนองบัวพิทยาคาร จังหวัดหนองบัวลำภู
ปริญญาตรี : เกียรตินิยมอันดับ ๒ คณะพยาบาลศาสตร์ (ศิริราช) มหาวิทยาลัยมหิดล
ปัจจุบัน : ทำงานในตำแหน่งผู้ช่วยอาจารย์คณะพยาบาลศาสตร์ มหาวิทยาลัยมหิดล
กำลังศึกษาต่อระดับปริญญาโท คณะพยาบาลศาสตร์ มหาวิทยาลัยมหิดล (ได้รับทุนการศึกษา)

"ทุนพระราชทาน ม.ท.ศ. เป็นของขวัญที่มีคุณค่าสูงที่สุดในชีวิต จากชีวิตที่ยากจน ขาดโอกาสศึกษาวันนี้ได้รับการศึกษาที่ดี มีการงานอาชีพที่ดี"

"...เมื่อเป็นเด็ก ก็คิดว่าตนเองเกิดมานั้นยากลำบาก ก็พยายามหมั่นทำความดี เพื่อหวังว่าอนาคตเราจะไม่ต้องลำบากมากกว่าที่เป็นอยู่ ...และเมื่ออยู่มาวันหนึ่ง เราได้โอกาส ได้รับทุนการศึกษาจากพระองค์ท่าน ก็ทำให้รู้สึกเหมือนกับว่า ความดีที่เราทำมาตลอดนั้น มันตอบแทนให้เรา และต่อไปเราต้องทำให้ดีที่สุด ถือได้ว่าทุนนี้เป็นแรงบันดาลใจให้เราตั้งใจเรียนจนจบปริญญาตรี ...เริ่มแรกใจอยากเป็นครู แต่พอโตขึ้นได้เห็นคุณแม่เจ็บป่วย ต้องไปรักษาที่โรงพยาบาล จึงได้เห็นการทำงานของพี่พยาบาลที่มาดูแลแม่ หลังจากนั้นจึงได้หันเหความสนใจมาเลือกเรียนพยาบาลแทน เพราะคิดว่าจะได้ช่วยเหลือคนที่เจ็บป่วย ทุกข์ยาก ...แต่ในขณะที่เรียนและทำงานไปด้วย บางวันเหนื่อยจนท้อ ...หนูเคยถามอาจารย์พยาบาลที่มหาวิทยาลัยว่า เรามีปณิธานที่ดีในการเป็นพยาบาลอย่างไร แล้วถ้าวันหนึ่งปณิธานของเราถดถอยลงไป เราจะต้องทำอย่างไร ...อาจารย์ก็ตอบกลับมาว่า ครูไม่มีคำตอบที่เหมาะสมกับทุกสถานการณ์หรือทุกคนหรอกนะ แต่ว่าทุกครั้งที่ครูสอนนักเรียนพยาบาล ครูจะบอกเสมอว่า การช่วยคนไข้แล้วทำให้คนไข้มีความสุข ทำให้เขาหายจากโรค มันเป็นความรู้สึกที่ดีมาก แล้วเราจะต้องเรียนรู้จากตรงนั้นเองในวันที่เราทำงาน ...จากวันนั้นมันทำให้รู้สึกว่าเราจะต้องทำอะไรให้มากกว่านี้ จึงตัดสินใจที่จะเรียนต่อในระดับปริญญาโท และรับทุนของคณะพยาบาลศาสตร์ เพื่อกลับมาเป็นอาจารย์ให้คณะ เพื่อที่จะได้กลับมาดูแลนักศึกษาพยาบาลให้ความรู้เขา เพื่อให้เขาสามารถกลับออกไปทำหน้าที่ได้ จะเป็นแบบอย่างให้คนอื่นที่เคยรู้สึกท้อถอยเหมือนกับหนูได้บทเรียน จะเป็นแรงบันดาลใจให้เขาทำความดีและช่วยเหลือคนไข้ต่อไป..."

นายกฤษดา กิจโสภี : นักเรียนทุนฯ รุ่นที่ ๒ จังหวัดพระนครศรีอยุธยา

มัธยมศึกษา : สำเร็จการศึกษาจากโรงเรียนเสนา "เสนาประสิทธิ์"

ปริญญาตรี : เกียรตินิยมอันดับ ๑ คณะครุศาสตร์อุตสาหกรรมและเทคโนโลยี (วิศวกรรมไฟฟ้า)
มหาวิทยาลัยเทคโนโลยีพระจอมเกล้าธนบุรี

ปัจจุบัน : ผ่านการคัดเลือกเข้ารับราชการเป็นทหารสัญญาบัตร สังกัดกองทัพอากาศ (กำหนดรายงานตัว ๗ มกราคม ๒๕๖๒)

"ทุนพระราชทาน ม.ท.ศ. เปลี่ยนชีวิตและครอบครัวจากที่มีแต่ความทุกข์ มองไม่เห็นอนาคต กลับมามีแต่ความสุข ได้เรียนจนจบ มีอนาคตที่สดใส"

"...ทุนนี้เป็นมากยิ่งกว่าทุนการศึกษา เพราะทุนนี้มีส่วนทำให้ผมได้ครอบครัวผมคืนมา ก่อนได้รับทุนนี้ ครอบครัวผมพ่อแม่แยกกันอยู่ พ่อติดเหล้ามาก พ่อไม่สนใจทำงานหาเลี้ยงครอบครัว แม่ต้องเป็นเสาหลักเลี้ยงน้องและผมมาด้วยความยากลำบาก พอผมได้รับเลือกให้รับทุนนี้ และมีเหตุให้ต้องมีการเซ็นเอกสารการสมัครรับทุน วันที่ต้องไปทำสัญญารับทุน พ่อก็กลับมาเซ็นเอกสารให้ พอพ่อรู้ว่าผมได้รับทุนการศึกษาของ ม.ท.ศ. พ่อก็ดีใจมาก และสัญญากับผมว่าจะเลิกเหล้าให้ได้ หลังจากวันนั้น พ่อหยุดดื่มเหล้าทันที เลิกอย่างเด็ดขาด กลับมาอยู่กับแม่ กลับมาอยู่กับครอบครัว ผมจึงเหมือนได้ชีวิตใหม่ ได้ครอบครัว ได้ความอบอุ่น ...ความรู้สึกนี้ อาจไม่ใช่มีผมคนเดียวที่รู้สึก คิดว่านักเรียนทุนหลายคนในห้องนี้ก็อาจมีปัญหาคล้ายกับผม มีความรู้สึกไม่ต่างจากผมที่ว่าทุนนี้เป็นมากกว่าทุนการศึกษา ...เป็นทุนที่ให้โอกาส ให้ทุกอย่าง ส่งผลให้เรามีอนาคตที่สดใส ...ในอนาคตผมคิดว่า สิ่งที่ผมจะสามารถตอบแทนคุณแผ่นดินนี้ได้ ก็คงเป็นเรื่องของหน้าที่การงาน ที่ผมจะนำเอาความรู้ความสามารถทั้งหมดที่ผมมี ไปสร้างความรู้ให้กับรั้วของชาติ เพื่อร่วมกันสร้างความมั่นคงให้กับประเทศชาติของเราสืบต่อไป..."

นายส่งศักดิ์ ริยะป่า : นักเรียนทุนฯ รุ่นที่ ๓ จังหวัดลำพูน

มัธยมศึกษา : สำเร็จการศึกษาจากโรงเรียนจักรคำคณาทร จังหวัดลำพูน

ปัจจุบัน : กำลังศึกษาระดับปริญญาตรี ชั้นปีที่ ๕ คณะแพทยศาสตร์ มหาวิทยาลัยเชียงใหม่

"ความฝันที่ผมจะเป็นหมอ ดูเลือนรางมาก เพราะความยากจน ด้วยทุนพระราชทาน ม.ท.ศ. ทำให้มีโอกาส มีพลังทำให้ความฝัน เป็นความจริง"

"...ในวัยเด็กผมมีความตั้งใจอยากเป็นหมอมาก แต่ด้วยสภาพครอบครัว ทำให้ผมคิดและเข้าใจว่ามันอาจไม่มีวันนั้น ก็คิดว่าอาจต้องออกไปหางานทำ เมื่อมีศักยภาพพอก็จะเรียนไปด้วย ...ในวันที่ได้ทราบข่าวว่าตัวเองได้รับทุนการศึกษาพระราชทานจากพระองค์ท่านนั้น เป็นความรู้สึกที่บอกไม่ถูก ทั้งซาบซึ้งใจ ภูมิใจ รู้สึกว่าสามารถปลดล็อค หาทางออกได้แล้ว รู้สึกว่าสิ่งที่มันมืดมัวเลือนรางมาตลอด มันกลับมาชัดเจนอีกครั้ง กับความฝันที่อยากจะเรียนหมอ ก็กลับมาเต็มที่หนึ่งร้อยเปอร์เซ็นต์อีกครั้งหนึ่ง ผมเลยเลือกตัดสินใจที่จะสอบเข้าคณะแพทยศาสตร์ในโครงการกระจายแพทย์ ๑ อำเภอ ๑ ทุน โดยที่ว่าในอนาคตผมจะได้มีโอกาสกลับไปบ้านเกิดของผม กลับไปพัฒนาตามเป้าหมาย ตามความฝันที่ผมได้วางไว้ เราได้รับโอกาสจากพระองค์ท่านแล้ว มันเป็นโอกาสที่ยิ่งใหญ่มากในชีวิต ผมอยากจะใช้โอกาสที่ได้รับนี้ให้เต็มที่และเต็มความสามารถที่สุด เมื่อมีกำลังเพียงพอระดับหนึ่งแล้ว ผมก็จะสนับสนุนหยิบยื่นโอกาสการเรียนต่อให้แก่คนอื่น ๆ ต่อไป..."

ดอกผลต้นกล้า... จิตอาสาพัฒนาชุมชน

โดย เพ็ชรา ธรรมเสริมสุข

จากวันนั้น...สู่วันนี้ : ๑๐ ปี โครงการทุนการศึกษาพระราชทาน ม.ท.ศ.

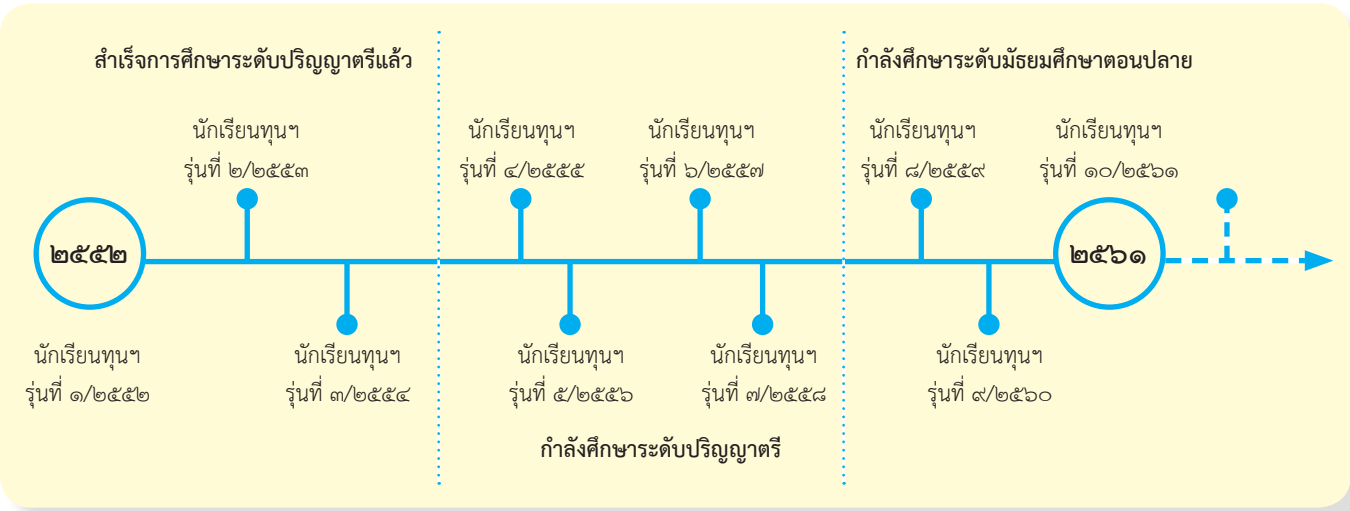

นับแต่ปี ๒๕๕๒ ที่สมเด็จพระเจ้าอยู่หัว เมื่อครั้งยังดำรงพระอิสริยยศเป็นสมเด็จพระบรมโอรสาธิราชฯ สยามมกุฎราชกุมาร ได้ทรงมีพระราชดำริให้ดำเนิน “โครงการทุนการศึกษา สมเด็จพระบรมโอรสาธิราชฯ สยามมกุฎราชกุมาร” และต่อมาในปี ๒๕๕๓ ทรงมีพระราชดำริให้จัดตั้ง “มูลนิธิทุนการศึกษาพระราชทาน สมเด็จพระบรมโอรสาธิราชฯ สยามมกุฎราชกุมาร” (ม.ท.ศ.) โดยพระองค์ทรงเป็นองค์ประธานกรรมการ และทรงมีพระราชดำริให้นำโครงการทุนการศึกษาฯ มาอยู่ภายใต้การดำเนินงานของ ม.ท.ศ. เพื่อให้เกิดความยั่งยืนและต่อเนื่อง

ในโอกาสครบรอบ ๑๐ ปี ของการดำเนินงานโครงการทุนการศึกษาพระราชทาน ม.ท.ศ. ในปี ๒๕๖๑ นี้ สำนักเลขาธิการคณะรัฐมนตรี จึงได้จัดให้มีกิจกรรม ***"ดอกผลต้นกล้า...จิตอาสาพัฒนาชุมชน"*** ขึ้น โดยมีวัตถุประสงค์เพื่อปลูกฝังความมีจิตสำนึกสาธารณะและความรับผิดชอบต่อสังคม ความจงรักภักดีและการแสดงออกซึ่งสำนึกในพระมหากรุณาธิคุณของสถาบันพระมหากษัตริย์ให้เกิดแก่นักเรียนทุนพระราชทาน ม.ท.ศ. ทุกคน โดยได้จัดขึ้นจำนวน ๑๐ ครั้ง ใน ๑๐ พื้นที่ มีนักเรียนทุนพระราชทาน ม.ท.ศ. รุ่นที่ ๑-๙ เข้าร่วมกิจกรรมประมาณ ๙๐๐ คน โดยแนวคิดในการจัดกิจกรรมครั้งนี้ ได้น้อมนำหลักการทรงงานของสมเด็จพระเจ้าอยู่หัว ด้านการสืบสาน รักษา ต่อยอด และโครงการจิตอาสา "เราทำความ ดี ด้วยหัวใจ" มาเป็นแนวทางการทำกิจกรรมร่วมกับการดึงศักยภาพของนักเรียนทุนพระราชทานฯ แต่ละคนทั้งที่สำเร็จการศึกษาแล้ว และที่กำลังศึกษาในสาขาต่าง ๆ ซึ่งถือเป็น ***"ดอกผลต้นกล้า"*** ที่สำคัญของโครงการทุนการศึกษาพระราชทาน ม.ท.ศ. มาใช้ให้เกิดประโยชน์สูงสุด ดังนี้

กิจกรรมด้านการอนุรักษ์ทรัพยากรธรรมชาติและสิ่งแวดล้อม มีกลุ่มนักเรียนทุนฯ ที่สำเร็จการศึกษาและกำลังศึกษาต่อระดับปริญญาตรีด้านวนศาสตร์ วิทยาศาสตร์ (สิ่งแวดล้อม) วิศวกรรมศาสตร์ เป็นแกนนำทำกิจกรรมร่วมกับนักเรียนทุนฯ ในสาขาอื่น ๆ ทั้งระดับปริญญาตรีและมัธยมศึกษาตอนปลาย *กิจกรรมสำคัญ* อาทิ การปลูกป่า ณ หน่วยพิทักษ์อุทยานแห่งชาติเขาใหญ่ จังหวัดนครราชสีมา การทำฝายชะลอน้ำและทำแนวป้องกันไฟป่า ณ ลำห้วยแม่เหียะ จังหวัดเชียงใหม่ การทำฝายเติมอากาศในน้ำ ณ ชุมชนแหลมฉบัง อำเภอศรีราชา จังหวัดชลบุรี รวมถึงการเก็บขยะบริเวณถนนทางเดินในพื้นที่ต่าง ๆ ที่ทำกิจกรรม

กิจกรรมด้านการพัฒนาพื้นที่สาธารณประโยชน์ มีกลุ่มนักเรียนทุนฯ ที่สำเร็จการศึกษาและกำลังศึกษาต่อระดับปริญญาตรีด้านวิศวกรรมศาสตร์ สังคมศาสตร์ และอื่น ๆ เป็นแกนนำทำกิจกรรมร่วมกับนักเรียนทุนฯ ในสาขาอื่น ๆ ทั้งระดับปริญญาตรีและมัธยมศึกษาตอนปลาย *กิจกรรมสำคัญ* อาทิ การพัฒนาสภาพแวดล้อมของโรงเรียนวัดศิริมังคลาจารย์ ตำบลแม่เหียะ อำเภอเมือง จังหวัดเชียงใหม่ วัดสิริสุทธาวาส ตำบลบ้านไร่ อำเภอบางกระทุ่ม จังหวัดพิษณุโลก วัดและสถานที่สาธารณะในชุมชนบ้านเหล่าดอกไม้ ตำบลเหล่าดอกไม้ อำเภอชื่นชม จังหวัดมหาสารคาม โรงเรียนบ้านคลองดินดำ ตำบลหมูสี อำเภอปากช่อง จังหวัดนครราชสีมา โรงเรียนบ้านหนองเหมือดแอ่ ตำบลหนองเรือ อำเภอโนนสัง จังหวัดหนองบัวลำภู และโรงเรียนวัดโคกลำดวน ตำบลพรหมณี อำเภอเมือง จังหวัดนครนายก

กิจกรรมด้านการศึกษา มีกลุ่มนักเรียนทุนฯ ที่สำเร็จการศึกษาและกำลังศึกษาต่อระดับปริญญาตรีด้านครุศาสตร์ ศึกษาศาสตร์ สังคมศาสตร์ วิทยาศาสตร์ เป็นแกนนำทำกิจกรรมร่วมกับนักเรียนทุนฯ ในสาขาอื่น ๆ ทั้งระดับปริญญาตรีและมัธยมศึกษาตอนปลาย *กิจกรรมสำคัญ* อาทิ จัดนิทรรศการนำเสนอหลักการทรงงานของสมเด็จพระเจ้าอยู่หัว เรื่อง สืบสาน รักษา ต่อยอด และโครงการจิตอาสา "เราทำความ ดี ด้วยหัวใจ" การจัดทำสื่อประกอบการเรียนการสอนทั้งในรูปแบบคู่มือการเรียน สมุดภาพ มุมเรียนรู้ และการวาดภาพผนังห้องเรียนสำหรับนักเรียนระดับประถมศึกษาในหมวดวิชาภาษาอังกฤษ ภาษาไทย วิทยาศาสตร์ รวมถึงสื่อการเรียนรู้สำหรับนักเรียนระดับปฐมวัย (อนุบาล) ให้กับโรงเรียนต่าง ๆ ในพื้นที่ที่ทำกิจกรรม

กิจกรรมด้านการดูแลผู้สูงอายุในชุมชน เยี่ยมผู้สูงอายุในชุมชน มีกลุ่มนักเรียนทุนฯ ที่สำเร็จการศึกษาและกำลังศึกษาต่อระดับปริญญาตรีด้านแพทยศาสตร์ พยาบาลศาสตร์ สาธารณสุขศาสตร์ และวิทยาศาสตร์การแพทย์ เป็นแกนนำทำกิจกรรมร่วมกับนักเรียนทุนฯ ในสาขาอื่น ๆ ทั้งระดับปริญญาตรีและมัธยมศึกษาตอนปลาย *กิจกรรมสำคัญ* อาทิ ลงพื้นที่เยี่ยมบ้านผู้สูงอายุทั่วไป ผู้สูงอายุที่เจ็บป่วยติดเตียง ผู้สูงอายุที่อยู่คนเดียว โดยการพูดคุยให้กำลังใจ บริการตรวจวัดความดัน เบาหวาน ทำความสะอาดแผลกดทับ ทำกายภาพบำบัด บริการตัดผม-ตัดเล็บ ทำความสะอาดบ้านที่อยู่อาศัย และให้คำแนะนำด้านการดูแลสุขภาพและโภชนาการ

๑๐ ครั้ง ๑๐ พื้นที่ : ดอกผลต้นกล้า...จิตอาสาพัฒนาชุมชน

ครั้งที่ ๑ จังหวัดเชียงใหม่ : ต้นกล้า ซ่อมสร้างและแบ่งปัน ณ โรงเรียนวัดศิริมังคลาจารย์ อำเภอเมือง จังหวัดเชียงใหม่ เมื่อวันที่ ๑๖ ธันวาคม ๒๕๖๐ *กิจกรรมสำคัญ* เช่น ปรับปรุงสภาพภูมิทัศน์ภายในบริเวณโรงเรียน ทำความสะอาดห้องเรียน ตัดหญ้า-กิ่งไม้ ทาสีอาคารเรียน ทำความสะอาดและจัดหนังสือห้องสมุด และปรับปรุงสนามเด็กเล่น

ครั้งที่ ๒ จังหวัดพิษณุโลก : ต้นกล้า อาสาพัฒนาบ้านเกิด ๑ ณ ชุมชนบ้านไร่ อำเภอบางกระทุ่ม จังหวัดพิษณุโลก ระหว่างวันที่ ๒๗-๒๘ มกราคม ๒๕๖๑ *กิจกรรมสำคัญ* เช่น ทำความสะอาดวัดสิริสุทธาวาส ขนย้ายกระเบื้องของวัดที่ไม่ใช้ไปจัดเก็บให้เป็นระเบียบ จัดทำสื่อการเรียนการสอนสำหรับเด็กปฐมวัย ปรับปรุงและจัดหมวดหมู่หนังสือในห้องสมุด จัดการสอนเสริมวิชาการภาษาอังกฤษให้แก่นักเรียนระดับประถมศึกษา โรงเรียนวัดสิริสุทธาวาส และลงเยี่ยมบ้านผู้สูงอายุที่ด้อยโอกาสและผู้ป่วยติดเตียงในชุมชน

ครั้งที่ ๓ จังหวัดมหาสารคาม : ต้นกล้า โฮมแฮง โฮมใจ พัฒนาบ้านเฮา ณ ชุมชนบ้านเหล่าดอกไม้ อำเภอชื่นชม จังหวัดมหาสารคาม ระหว่างวันที่ ๑๐-๑๑ กุมภาพันธ์ ๒๕๖๑ *กิจกรรมสำคัญ* เช่น จัดทำสื่อการเรียนการสอนสำหรับเด็กปฐมวัยและประถมศึกษา พัฒนาสถานที่สาธารณะประโยชน์ในหมู่บ้าน อาทิ กวาดถนน ตัดหญ้า ซ่อมบำรุง ปรับปรุงไฟส่องสว่าง ปรับปรุงสนามเด็กเล่น จัดค่ายวิชาการภาษาอังกฤษ คณิตศาสตร์ และวิทยาศาสตร์ ฝึกอบรมอาชีพแปรรูปอาหาร ทำสิ่งประดิษฐ์จากวัสดุเหลือใช้ บริการตัดผม และลงเยี่ยมบ้านผู้สูงอายุที่ด้อยโอกาสและผู้ป่วยติดเตียงในชุมชน

ครั้งที่ ๔ จังหวัดชลบุรี : ต้นกล้าอาสา ปลูกป่าชายเลน ณ ชุมชนบ้านแหลมฉบัง อำเภอศรีราชา จังหวัดชลบุรี ระหว่างวันที่ ๓-๔ มีนาคม ๒๕๖๑ *กิจกรรมสำคัญ* เช่น จัดทำสื่อการเรียนการสอนสำหรับศูนย์การศึกษานอกโรงเรียนวัดแหลมฉบัง ทำฝายเติมอากาศในน้ำ เพาะกล้าไม้โกงกาง เก็บขยะในป่าชายเลน ทำความสะอาดวัด และลงเยี่ยมบ้านผู้สูงอายุที่ด้อยโอกาสและผู้ป่วยติดเตียงในชุมชน

ครั้งที่ ๕ จังหวัดเชียงใหม่ : ต้นกล้า สืบก่อ ต่อยอด โตยฮอยพระยุคลบาท ณ ชุมชนแม่เหียะ อำเภอเมือง จังหวัดเชียงใหม่ ระหว่างวันที่ ๖-๗ เมษายน ๒๕๖๑ *กิจกรรมสำคัญ* เช่น ทำฝายชะลอน้ำในลำน้ำแม่เหียะ ทำแนวกันไฟป่าทางขึ้นพระธาตุดอยคำ และลงเยี่ยมบ้านผู้สูงอายุที่ด้อยโอกาสและผู้ป่วยติดเตียงในชุมชน

ครั้งที่ ๖ จังหวัดชุมพร : ต้นกล้า เติมฝัน ปันความรู้ ณ ชุมชนบ้านพันวาล อำเภอท่าแซะ จังหวัดชุมพร ระหว่างวันที่ ๒๒-๒๗ พฤษภาคม ๒๕๖๑ *กิจกรรมสำคัญ* เช่น จัดค่ายติววิชาการเพื่อเตรียมตัวทดสอบ O-Net ให้แก่นักเรียนโรงเรียนตำรวจตระเวนชายแดนบ้านพันวาล (ป.๑-ป.๖) จัดทำสื่อการเรียนโดยการวาดภาพระบายสีห้องเรียนวิทยาศาสตร์และคณิตศาสตร์ ปรับปรุงโรงเพาะกล้าไม้-โรงเพาะเห็ด ปรับปรุงสนามกีฬาวอลเลย์บอลของโรงเรียน และลงเยี่ยมบ้านผู้สูงอายุที่ด้อยโอกาสและผู้ป่วยติดเตียงในชุมชน

ครั้งที่ ๗ จังหวัดนครราชสีมา : ต้นกล้า พิทักษ์ป่า รักษาสิ่งแวดล้อม ณ ชุมชนบ้านคลองดินดำ อำเภอปากช่อง จังหวัดนครราชสีมา ระหว่างวันที่ ๒๓-๒๔ มิถุนายน ๒๕๖๑ *กิจกรรมสำคัญ* เช่น ปลูกป่า และทำโป่งดินเทียม ในพื้นที่ทำการอุทยานแห่งชาติเขาใหญ่ (ผากระดาษ) จัดทำสื่อการเรียนการสอนห้องเรียนวิทยาศาสตร์ให้กับโรงเรียนบ้านคลองดินดำ ทำความสะอาด-ตัดหญ้าบริเวณถนนและทางเดินเท้าในหมู่บ้านตัดหญ้าและตัดกิ่งไม้ภายในบริเวณโรงพยาบาลส่งเสริมสุขภาพประจำตำบลบ้านคลองดินดำ และลงเยี่ยมบ้านผู้สูงอายุที่ด้อยโอกาสและผู้ป่วยติดเตียงในชุมชน

ครั้งที่ ๘ จังหวัดราชบุรี : ต้นกล้า รักษ์โลก ณ ชุมชนบ้านผาปก สถานีเพาะเลี้ยงสัตว์ป่าเขาสน และโรงเรียนสินแร่สยาม อำเภอสวนผึ้ง จังหวัดราชบุรี ระหว่างวันที่ ๒๑-๒๒ กรกฎาคม ๒๕๖๑ *กิจกรรมสำคัญ* เช่น ล้างกรงสัตว์ ปรุงอาหารสำหรับเลี้ยงสัตว์ และปรับปรุงทางเดินเท้าเพื่อศึกษาธรรมชาติภายในสถานีเพาะเลี้ยงสัตว์ป่าเขาสน พัฒนาสื่อการเรียนการสอนวิชาภาษาไทย ความรู้เกี่ยวกับเศรษฐกิจพอเพียง จัดทำแปลงผักเพื่อโครงการอาหารกลางวันสำหรับนักเรียนโรงเรียนสินแร่สยาม จัดค่ายเรียนรู้หลักปรัชญาของเศรษฐกิจพอเพียง ทำความสะอาดและตัดหญ้าบริเวณโรงเรียน และลงเยี่ยมบ้านผู้สูงอายุที่ด้อยโอกาสและผู้ป่วยติดเตียงในชุมชน

ครั้งที่ ๙ จังหวัดหนองบัวลำภู : ต้นกล้าอาสา พัฒนาถิ่นฐาน ณ ชุมชนบ้านหนองเหมือดแอ่ อำเภอโนนสัง จังหวัดหนองบัวลำภู ระหว่างวันที่ ๑-๒ กันยายน ๒๕๖๑ *กิจกรรมสำคัญ* เช่น พัฒนาและปรับปรุงสนามเด็กเล่น วาดภาพ-ปรับปรุงสภาพภูมิทัศน์อาคารเรียนและห้องเรียนปฐมวัย ทำแปลงและซุ้มสำหรับปลูกผักเพื่อโครงการอาหารกลางวันในโรงเรียนบ้านหนองเหมือดแอ่ และลงเยี่ยมบ้านผู้สูงอายุที่ด้อยโอกาสและผู้ป่วยติดเตียงในชุมชน

ครั้งที่ ๑๐ จังหวัดนครนายก : ต้นกล้าอาสา พัฒนาโรงเรียน ณ ชุมชนบ้านวังปลาจีด อำเภอบ้านนา จังหวัดนครนายก ระหว่างวันที่ ๒๗-๒๘ ตุลาคม ๒๕๖๑ *กิจกรรมสำคัญ* เช่น ปรับปรุงทำความสะอาดจัดระเบียบห้องสมุดและห้องพยาบาลโรงเรียน ปรับปรุงสภาพภูมิทัศน์อาคารเรียน แทงค์น้ำ บ่อเลี้ยงปลา ทำโรงเพาะเห็ดและซุ้มปลูกผักเพื่อโครงการอาหารกลางวันในโรงเรียนวัดโคกลำดวน ทาสีขอบถนนทางเดินเท้าภายในโรงเรียนปิยชาติพัฒนา ในพระราชูปถัมภ์ฯ และลงเยี่ยมบ้านผู้สูงอายุที่ด้อยโอกาสและผู้ป่วยติดเตียงในชุมชน

...ดอกผลต้นกล้า...

จากพืชพันธุ์ที่ทรงโปรยหว่าน ผ่านวันวานให้เราก้าวฝัน มาวันนี้ที่แสงตะวัน ถักทอต่อฝันถึงวันแห่งชัย
เติบโตมาผ่านวันและคืน ลุกหยัดยืนเป็นต้นไม้ใหญ่ ผลิดอกผลบนพื้นดินไทย เป็นธารน้ำใจส่งไปเลี้ยงแผ่นดิน
ลูก ม.ท.ศ. จะขอตามรอยสืบสาน พระปณิธาน อุดมการณ์ก้าวต่อไป
ความรู้วิชาที่ทรงเมตตาสำนึกในใจ เผื่อแผ่นดินไทยได้จารึกไว้ในพระกรุณาฯ
สร้างสังคมแห่งการเรียนรู้ เปิดประตูแห่งการศึกษา
คุณธรรมยึดมั่นศรัทธา คือคำสัญญาคืนกลับมาให้แผ่นดิน

เรื่อง การดำเนินการออกแบบและก่อสร้างอาคารสถานที่และสิ่งก่อสร้างต่าง ๆ ของส่วนราชการและหน่วยงานของรัฐ

ในคราวประชุมคณะรัฐมนตรีเมื่อวันที่ ๓๐ ตุลาคม ๒๕๖๑ นายกรัฐมนตรีเสนอว่า เพื่อให้การใช้จ่ายงบประมาณของภาครัฐเป็นไปอย่างมีประสิทธิภาพมากยิ่งขึ้นและคำนึงถึงประโยชน์สูงสุดของทางราชการเป็นสำคัญ จึงขอให้ส่วนราชการ รัฐวิสาหกิจ และหน่วยงานของรัฐถือเป็นหลักปฏิบัติอย่างเคร่งครัดว่า ในการดำเนินการก่อสร้าง ปรับปรุง ซ่อมแซมอาคาร สถานที่ และสิ่งก่อสร้างต่าง ๆ ของทางราชการ เช่น อาคารสำนักงาน สถานที่ทำการ บ้านพัก เป็นต้น ให้พิจารณาออกแบบและกำหนดรายละเอียดต่าง ๆ ที่เกี่ยวข้อง ให้ได้มาตรฐาน เป็นไปตามแบบแผนของทางราชการ โดยยึดหลักการประหยัด เหมาะสม เท่าที่จำเป็น รวมทั้งให้ดำเนินการให้ถูกต้อง เป็นไปตามขั้นตอนของกฎหมาย ระเบียบ หลักเกณฑ์ และมติคณะรัฐมนตรีที่เกี่ยวข้องด้วย ซึ่งคณะรัฐมนตรีพิจารณาแล้วลงมติเห็นชอบตามที่นายกรัฐมนตรีเสนอ

ที่มา : หนังสือสำนักเลขาธิการคณะรัฐมนตรี ด่วนที่สุด ที่ นร ๐๕๐๕/ว ๕๒๐ ลงวันที่ ๕ พฤศจิกายน ๒๕๖๑

เรื่อง การตรวจสอบและจัดเตรียมความพร้อมในการดำเนินการตามแผนงาน/โครงการของส่วนราชการและหน่วยงานของรัฐ

ในคราวประชุมคณะรัฐมนตรีเมื่อวันที่ ๒๐ พฤศจิกายน ๒๕๖๑ คณะรัฐมนตรีพิจารณาเห็นว่า เพื่อให้แผนงาน/โครงการต่าง ๆ ของส่วนราชการและหน่วยงานของรัฐสามารถดำเนินการได้อย่างบรรลุผล เป็นไปตามเป้าหมายและกรอบระยะเวลาที่กำหนดไว้ รวมทั้งสอดคล้องกับเจตนารมณ์ของพระราชบัญญัติวิธีการงบประมาณ พ.ศ. ๒๕๖๑ ซึ่งมีผลใช้บังคับแล้ว เมื่อวันที่ ๑๒ พฤศจิกายน ๒๕๖๑ ที่ต้องการให้เกิดประสิทธิภาพและความคุ้มค่าในการใช้จ่ายงบประมาณของประเทศยิ่งขึ้น จึงมีมติให้ส่วนราชการและหน่วยงานของรัฐทุกแห่งถือปฏิบัติตามมติคณะรัฐมนตรีเมื่อวันที่ ๒๑ มีนาคม ๒๕๖๐ (เรื่อง การพิจารณาและตรวจสอบความพร้อมในการดำเนินการตามแผนงาน/โครงการของส่วนราชการ และการตรวจสอบข้อมูลผู้ละทิ้งงานราชการ) อย่างเคร่งครัดว่า ในขั้นการริเริ่มแผนงาน/โครงการ ให้ส่วนราชการและหน่วยงานของรัฐเจ้าของแผนงาน/โครงการพิจารณาความจำเป็น เหมาะสม คุ้มค่า ตลอดจนตรวจสอบและจัดเตรียมความพร้อมในการดำเนินการตามแผนงาน/โครงการนั้น ๆ อย่างละเอียดรอบคอบ ให้ถูกต้องครบถ้วนในทุกมิติก่อน เช่น ความพร้อมทางกายภาพของที่ตั้งโครงการ สภาพภูมิศาสตร์ กรรมสิทธิ์ครอบครอง โครงสร้างพื้นฐานต่าง ๆ ที่เกี่ยวข้อง แบบรูปรายการที่เหมาะสม เป็นต้น ทั้งนี้ ให้พิจารณาให้ครอบคลุมถึงความพร้อมและความถูกต้องในกรณีที่ต้องมีการขอใช้ประโยชน์ในที่ดิน/พื้นที่ป่า รวมทั้งในกรณีที่ต้องมีการจัดหาพัสดุ ก็ให้มีการตรวจสอบและพิจารณากำหนดรายละเอียดต่าง ๆ ที่เกี่ยวข้องไว้ให้ชัดเจนล่วงหน้า เพื่อให้พร้อมสำหรับการดำเนินการตามกระบวนการจัดหาพัสดุดังกล่าวได้อย่างถูกต้องรวดเร็ว และไม่เป็นอุปสรรคทำให้แผนงาน/โครงการดังกล่าวเกิดความชะงักล่าช้า

ที่มา : หนังสือสำนักเลขาธิการคณะรัฐมนตรี ด่วนที่สุด ที่ นร ๐๕๐๕/ว ๕๕๐ ลงวันที่ ๒๗ พฤศจิกายน ๒๕๖๑

“ประเทศไทย” ประธานอาเซียนในปี ๒๕๖๒

ข้อสั่งการของนายกรัฐมนตรีเกี่ยวกับการที่ “ประเทศไทย” เป็นประธานอาเซียนในปี ๒๕๖๒

ในคราวประชุมคณะรัฐมนตรีเมื่อวันที่ ๒๐ พฤศจิกายน ๒๕๖๑ นายกรัฐมนตรีมีข้อสั่งการว่า “เพื่อให้การทำหน้าที่ประธานอาเซียนและการเป็นเจ้าภาพจัดการประชุมสุดยอดอาเซียนและการประชุมที่เกี่ยวข้องในปี พ.ศ. ๒๕๖๒ ของประเทศไทยเป็นไปด้วยความเรียบร้อย เหมาะสม โดยเฉพาะอย่างยิ่งในฐานะของประเทศเจ้าบ้านที่ต้องให้การต้อนรับผู้นำประเทศ เจ้าหน้าที่ผู้เกี่ยวข้องที่จะเดินทางมาเข้าร่วมการประชุม ตลอดจนนักท่องเที่ยวชาวต่างประเทศที่จะเดินทางมายังประเทศไทยให้ได้รับความสะดวก ปลอดภัย เกิดความประทับใจในสภาพบ้านเมือง ประเพณีวัฒนธรรม อันเป็นเอกลักษณ์ของไทย **จึงให้ส่วนราชการ รัฐวิสาหกิจ และหน่วยงานของรัฐดูแลปรับปรุงอาคารสถานที่ในความรับผิดชอบ ตลอดจนช่วยดูแลพื้นที่สาธารณะ/ถนนในบริเวณใกล้เคียงให้เป็นระเบียบ เรียบร้อย รวมทั้งประดับธงชาติและตราสัญลักษณ์อาเซียน ณ อาคารสถานที่ดังกล่าวให้เหมาะสมสวยงามด้วย ทั้งนี้ ขอความร่วมมือให้ประชาชนและเอกชนในทุกภาคส่วนร่วมดำเนินการในทำนองเดียวกันกับภาคราชการดังกล่าวข้างต้นด้วย”**

ที่มา หนังสือสำนักเลขาธิการคณะรัฐมนตรี ด่วนที่สุด ที่ นร ๐๕๐๕/ว ๕๕๑ ลงวันที่ ๒๗ พฤศจิกายน ๒๕๖๑

เมื่อวันที่ ๑๕ พฤศจิกายน ๒๕๖๑ ในช่วงสิ้นสุดการประชุมสุดยอดผู้นำอาเซียน ครั้งที่ ๓๓ และการประชุมที่เกี่ยวข้อง ณ ประเทศสิงคโปร์ นายกรัฐมนตรีไทยได้รับมอบหน้าที่การเป็นประธานอาเซียนอย่างเป็นทางการจากนายกรัฐมนตรีสิงคโปร์ ซึ่ง**นายกรัฐมนตรีได้ประกาศแนวคิดหลักสำหรับการเป็นประธานอาเซียนของไทย** คือ **"Advancing Partnership for Sustainability"** หรือ **"ร่วมมือ ร่วมใจ ก้าวไกล ยั่งยืน"** โดยนิยามของ **"Advancing"** คือ การมองและก้าวไปด้วยกันสู่อนาคตอย่างมีพลวัต ใช้ประโยชน์จากวิวัฒนาการทางเทคโนโลยีจากการปฏิวัติอุตสาหกรรม ครั้งที่ ๔ และความท้าทายต่าง ๆ ในอนาคต โดยเป้าหมายยุทธศาสตร์สำคัญ คือ การมีดิจิทัลอาเซียน (Digital ASEAN) คำว่า **"Partnership"** หมายถึง การสร้างความเป็นหุ้นส่วนภายในอาเซียนและกับประชาคมโลก รวมทั้งประเทศคู่เจรจา โดยมีตัวขับเคลื่อนสำคัญ คือ การส่งเสริมความเชื่อมโยงในมิติต่าง ๆ (connectivity) ไม่ว่าในเรื่องโครงสร้างพื้นฐาน ด้านกฎระเบียบ และระหว่างประชาชน โดยเป้าหมายยุทธศาสตร์สำคัญ คือ การสร้างอาเซียนที่ไร้รอยต่อ (Seamless ASEAN) และ **"Sustainability"** หมายถึง การสร้างความยั่งยืนในทุกมิติ ไม่ว่าจะเป็นความมั่นคงที่ยั่งยืน (sustainable security) ความยั่งยืนด้านการเจริญเติบโตทางเศรษฐกิจ รวมทั้งการพัฒนาที่ยั่งยืน และความยั่งยืนด้านความมั่นคงของมนุษย์ นำไปสู่ Sustainable ASEAN ทั้งนี้เพื่อสร้างมูลค่าเพิ่มทางยุทธศาสตร์ (strategic value-added) ให้กับอาเซียน ให้อาเซียนมีความพร้อมสำหรับอนาคต และสามารถแก้ไขปัญหาความท้าทายต่าง ๆ อย่างมีประสิทธิภาพมากยิ่งขึ้น รวมถึงการเสริมสร้าง ASEAN Brand ซึ่งจะช่วยสร้างจุดเด่นให้ประชาคมโลกหันมาร่วมมือและให้ความสำคัญกับการประชุมของอาเซียนในปี ๒๕๖๒ และในระยะยาวต่อไป

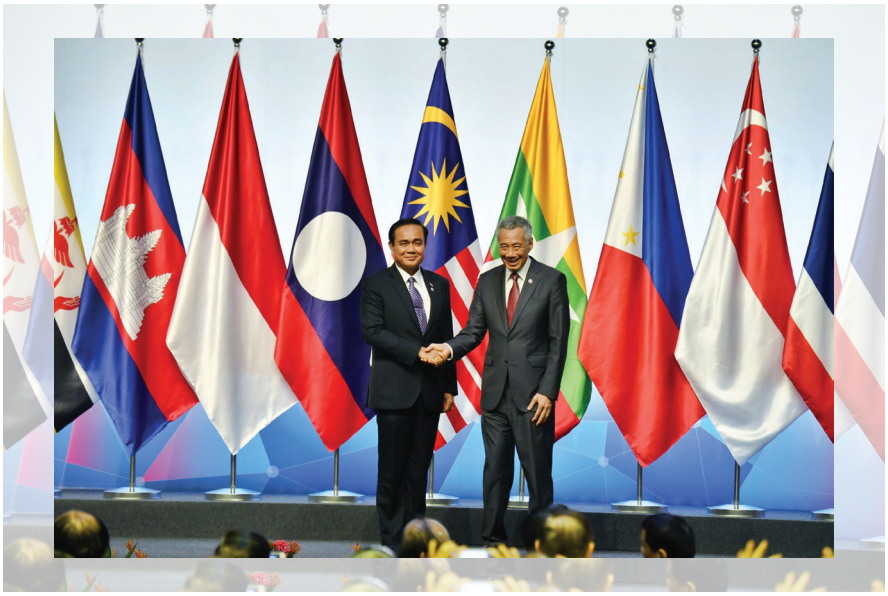

ASEAN THAILAND 2019
ADVANCING PARTNERSHIP FOR SUSTAINABILITY

นอกจากนี้ ยังเปิดตัว**ตราสัญลักษณ์ "พวงมาลัย"** ซึ่งเป็นเอกลักษณ์ของไทยที่ใช้ประกอบในงานมงคลและการต้อนรับผู้มาเยือน รวมถึงการนำดอกไม้มาร้อยเรียงสามารถสื่อถึงความหมายของการประสานความร่วมมือร่วมใจเป็นหนึ่งเดียวและความกลมเกลียวแห่งมิตรภาพของประเทศสมาชิกอาเซียน เมื่อมองในมุมจากล่างขึ้นบน เห็นเป็นรูปลูกศรที่พุ่งทะยานขึ้นเป็นมิติของความร่วมมือเพื่อก้าวไปข้างหน้า ตามแนวคิด "ร่วมมือ ร่วมใจ ก้าวไกล ยั่งยืน" ด้วย

มาตรการอำนวยความสะดวกและลดภาระแก่ประชาชน

(การไม่เรียกสำเนาเอกสารที่ทางราชการออกให้จากประชาชน)

คณะรัฐมนตรีได้ประชุมปรึกษาเมื่อวันที่ ๒ ตุลาคม ๒๕๖๑ ลงมติเห็นชอบมาตรการอำนวยความสะดวกและลดภาระแก่ประชาชน (การไม่เรียกสำเนาเอกสารที่ทางราชการออกให้จากประชาชน) ตามที่สำนักงาน ก.พ.ร. เสนอ ดังนี้

๑. ในกรณีที่หน่วยงานของรัฐแห่งใดมีกฎหมาย กฎ ระเบียบ ข้อบังคับที่กำหนดให้ประชาชนต้องยื่นหรือส่งสำเนาเอกสารหรือหลักฐานที่ทางราชการหรือหน่วยงานของรัฐอื่นใดออกให้ ให้หน่วยงานของรัฐนั้นดำเนินการที่จำเป็นเพื่อให้มีการเชื่อมโยงข้อมูลกับหน่วยงานที่เกี่ยวข้องไว้ล่วงหน้า โดยไม่ต้องทำบันทึกข้อตกลง (MoU) ระหว่างหน่วยงานเพื่อลดขั้นตอนการปฏิบัติงานและเพื่ออำนวยความสะดวกให้แก่ประชาชนในการติดต่อราชการได้โดยเร็วที่สุด

๒. เมื่อประชาชนไปติดต่อขอรับบริการ ให้เจ้าหน้าที่ผู้ให้บริการเป็นผู้สั่งพิมพ์ (Print out) เอกสารหรือหลักฐานนั้นออกมาจากระบบที่มีการเชื่อมโยงไว้ โดยให้เจ้าหน้าที่ผู้พิมพ์เอกสารนั้นออกมาเป็นผู้ลงนามรับรองว่าได้สั่งพิมพ์เอกสารนั้นออกมาจากระบบที่เชื่อมโยงไว้จริง และให้ใช้เอกสารที่พิมพ์ออกมานั้นประกอบเรื่องที่ประชาชนมาขอรับบริการ ทั้งนี้ **ประชาชนผู้มาขอรับบริการไม่ต้องเป็นผู้นำสำเนามาเอง และไม่ต้องลงนามรับรองความถูกต้องของสำเนาเอกสารดังกล่าว**

๓. ให้หน่วยงานของรัฐทุกแห่งดำเนินการและทดสอบการเชื่อมโยงข้อมูลระหว่างกันให้แล้วเสร็จภายในเดือนตุลาคม ๒๕๖๑ เพื่อให้สามารถให้บริการแก่ประชาชนได้พร้อมกันทุกหน่วยงานในวันที่ ๕ พฤศจิกายน ๒๕๖๑

๔. การให้บริการที่เป็นตัวเงินแก่ประชาชนไม่ว่าจะอยู่ในรูปแบบใด รวมทั้งการจ่ายเงินเดือน ค่าจ้าง ค่าตอบแทน เบี้ยประชุม ค่าเช่าบ้าน และสวัสดิการอื่น ๆ ที่เป็นตัวเงินให้แก่เจ้าหน้าที่ของรัฐ กรรมการ อนุกรรมการ และคณะทำงานต่าง ๆ ของหน่วยงานของรัฐทั้งหมด ให้ดำเนินการผ่านระบบ National e-Payment ภายในวันที่ ๕ พฤศจิกายน ๒๕๖๑

๕. ให้สำนักงาน ก.พ.ร. เปิดช่องทางการสื่อสารผ่าน Social network เพื่อรับข้อร้องเรียนจากประชาชนเกี่ยวกับการไม่ปฏิบัติตามมาตรการดังกล่าวและให้รายงานรัฐมนตรีเจ้าสังกัดของหน่วยงานนั้นทราบเพื่อนำไปใช้ในการประเมินผลการปฏิบัติงานของหัวหน้าหน่วยงานของรัฐทุกหน่วยงานด้วย

๖. ในการร่างกฎหมาย กฎ ระเบียบ ข้อบังคับ และประกาศต่าง ๆ ให้ถือเป็นหลักว่าห้ามมิให้กำหนดให้ประชาชนต้องยื่นหรือส่งสำเนาเอกสารที่ทางราชการออกให้จากประชาชนอีกต่อไป

๗. มาตรการระยะกลาง (ภายในปี พ.ศ. ๒๕๖๒)

๗.๑ ให้หน่วยงานพัฒนาระบบสารสนเทศหรือแอปพลิเคชันที่ให้บริการประชาชนเพื่อเชื่อมต่อกับ Linkage Center ของกรมการปกครอง ในกรณีนี้ หน่วยงานสามารถดึงข้อมูลของประชาชนจาก Linkage Center เพื่อกรอกลงในแบบคำร้องดิจิทัล (Digital Form) ของหน่วยงานได้โดยอัตโนมัติ

๗.๒ ให้หน่วยงานพิจารณาลดรายการเอกสารสำเนาต่าง ๆ ที่ประชาชนต้องใช้ประกอบการขอรับบริการ (ตามนัยมติคณะรัฐมนตรีเมื่อวันที่ ๒๖ กันยายน ๒๕๖๐)

๘. มาตรการระยะยาว (ภายในปี พ.ศ. ๒๕๖๓)

ให้สำนักงาน ก.พ.ร. และสำนักงานพัฒนารัฐบาลดิจิทัล (องค์การมหาชน) ร่วมกันพัฒนาศูนย์กลางแลกเปลี่ยนข้อมูลภาครัฐ (Government Data Exchange Center: GDX) ให้ครอบคลุมรายการเอกสารที่ทำการเชื่อมโยงมากขึ้น ดังนี้

หน่วยงานภาครัฐ : สามารถเรียกดูและบันทึกเอกสารทางราชการระหว่างหน่วยงานได้เพื่อใช้เป็นเอกสารหลักฐานการดำเนินการกับทางราชการ และสามารถให้บริการออนไลน์ได้

ประชาชน : สามารถดูข้อมูลเอกสารต่าง ๆ ที่เกี่ยวข้องกับตนเองและใช้บริการภาครัฐผ่านช่องทางออนไลน์ได้

ระบบค้นหาข้อมูลราชกิจจานุเบกษา

(www.mratchakitcha.soc.go.th)

พบกันอีกเช่นเคยนะครับกับคอลัมน์แนะนำเว็บไซต์ สลค. ในฉบับที่แล้วเราก็ได้ทำความรู้จักกับโฉมหน้าเว็บไซต์ระบบค้นหาข้อมูลมติคณะรัฐมนตรีกันไปแล้ว ในวันนี้จะเป็นการ**แนะนำระบบค้นหาข้อมูลราชกิจจานุเบกษา** ซึ่งกระบวนงานเรื่องการประกาศเผยแพร่ราชกิจจานุเบกษานั้น ถือว่าเป็นภารกิจหลักของสำนักเลขาธิการคณะรัฐมนตรี

ก่อนอื่นผมขอกล่าวถึงที่มาและความสำคัญของราชกิจจานุเบกษาแบบพอสังเขปก่อน เพื่อให้ท่านผู้อ่านได้เข้าใจถึงเหตุผลและความเป็นมา ราชกิจจานุเบกษา ภาษาอังกฤษ Royal Thai Government Gazette เป็นหนังสือที่รวบรวมคำประกาศของทางราชการ โดยเริ่มจัดพิมพ์ขึ้นครั้งแรกในสมัยพระบาทสมเด็จพระจอมเกล้าเจ้าอยู่หัว รัชกาลที่ ๔ เมื่อวันจันทร์ ขึ้น ๑ ค่ำ เดือน ๕ ปีมะเมีย นพศก จุลศักราช ๑๒๑๙ ตรงกับวันที่ ๑๕ มีนาคม พุทธศักราช ๒๔๐๑ นับเป็นเอกสารหลักในการแจ้งประกาศ กฎหมาย ระเบียบ และข้อสั่งการต่าง ๆ ของทางราชการให้ประชาชนทราบอย่างเป็นทางการ จวบจนปัจจุบันนี้ นับเป็นสิ่งพิมพ์ของไทยที่มีอายุยาวนานที่สุด โดยมีสำนักพิมพ์คณะรัฐมนตรีและราชกิจจานุเบกษา สำนักเลขาธิการคณะรัฐมนตรีเป็นหน่วยงานรับผิดชอบในการดำเนินการจัดพิมพ์และเผยแพร่

ในปัจจุบันวิวัฒนาการทางเทคโนโลยีที่เปลี่ยนแปลงไป ความก้าวหน้าของนวัตกรรมที่มากขึ้น สำนักเลขาธิการคณะรัฐมนตรีได้พัฒนาระบบเผยแพร่ราชกิจจานุเบกษาจากเดิมในอดีตที่เป็นระบบจัดเก็บในรูปแบบเอกสารและบรรจุเป็นรูปเล่ม ปัจจุบันได้ถูกแปลงโฉมโดยการนำเทคโนโลยีสารสนเทศมาบริหารจัดการข้อมูลให้อยู่ในรูปแบบไฟล์ข้อมูลอิเล็กทรอนิกส์ เพื่อความสะดวกในการจัดเก็บและถ่ายโอนได้อย่างรวดเร็วมากขึ้น อีกทั้งสำนักเลขาธิการคณะรัฐมนตรียังได้พัฒนาระบบสืบค้นข้อมูลราชกิจจานุเบกษาแบบอัจฉริยะผ่านทางเว็บไซต์ www.mratchakitcha.soc.go.th บนอินเทอร์เน็ต (ต้องขอบอกว่าเว็บไซต์ดังกล่าวสามารถเข้าผ่านเว็บเบราส์เซอร์บนสมาร์ทโฟนได้ด้วยนะครับ) เพื่ออำนวยความสะดวกแก่ผู้ใช้งานที่เกี่ยวข้องทั้งหน่วยงานภาครัฐ หน่วยงานรัฐวิสาหกิจ หน่วยงานภาคเอกชน และประชาชน

หลังจากที่อารัมภบทกันมาพอสมควร ผมจะเริ่มต้นอธิบายถึงหน้าเว็บไซต์ราชกิจจานุเบกษาอย่างเข้าใจง่าย โดยในเบื้องต้น หน้าเพจหลักของเว็บไซต์ราชกิจจานุเบกษา แบ่งองค์ประกอบสำคัญออกเป็น ๓ ส่วน (ดังภาพที่ ๑) คือ ส่วนที่ ๑ เมนูทั่วไป ส่วนที่ ๒ ระบบค้นหาข้อมูลราชกิจจานุเบกษา และส่วนที่ ๓ เรื่องที่ประกาศลงในราชกิจจานุเบกษาล่าสุด โดยในแต่ละส่วนมีรายละเอียด ดังนี้

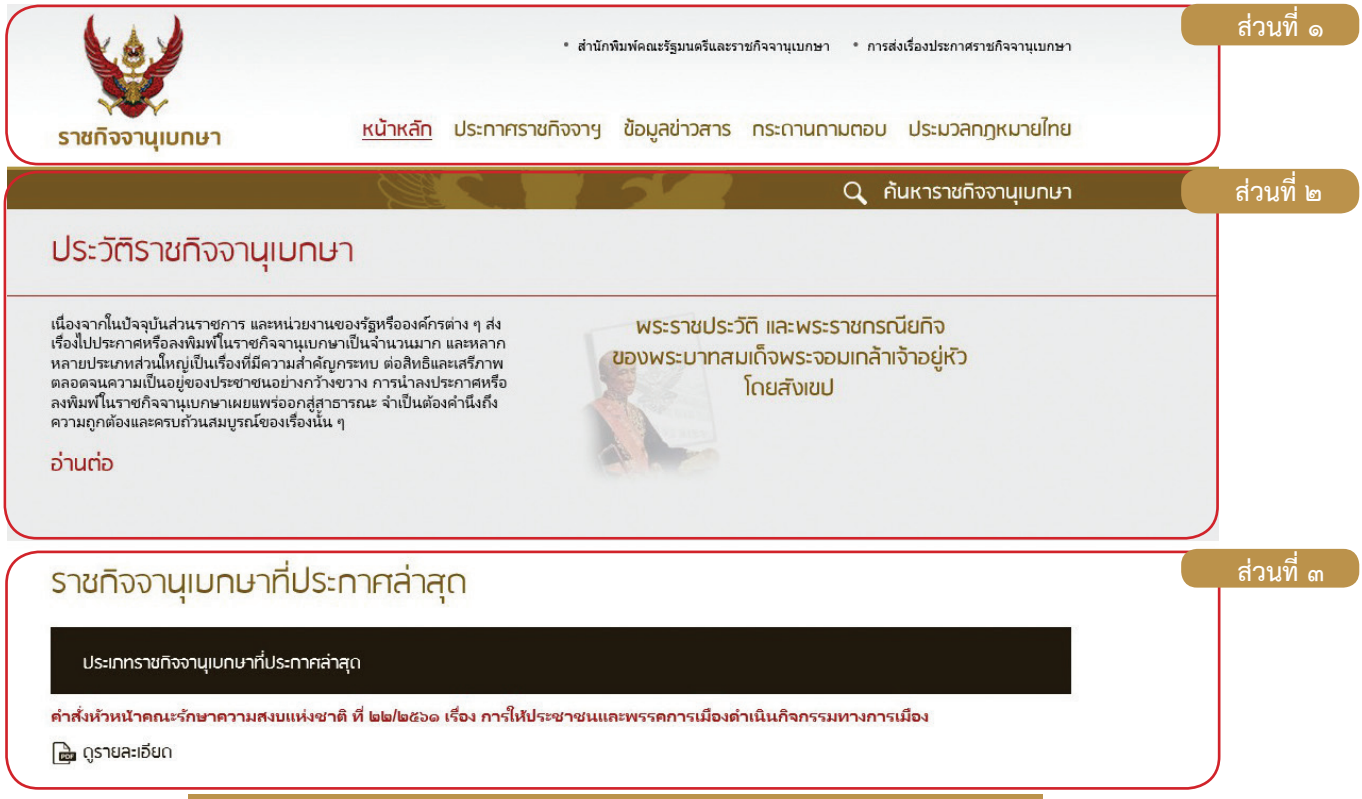

ภาพที่ ๑ หน้าเพจหลักของเว็บไซต์ราชกิจจานุเบกษา

วนที่ ๑

เมนูข้อมูลทั่วไปของเว็บไซต์ราชกิจจานุเบกษา เช่น ประกาศราชกิจจานุเบกษาแยกตามประเภทล่าสุด ข้อมูลข่าวสารเกี่ยวกับราชกิจจานุเบกษา กระดานถาม-ตอบเกี่ยวกับราชกิจจานุเบกษา และข้อมูลเกี่ยวกับประมวลกฎหมายไทยจากราชกิจจานุเบกษา ดังภาพที่ ๒-๕

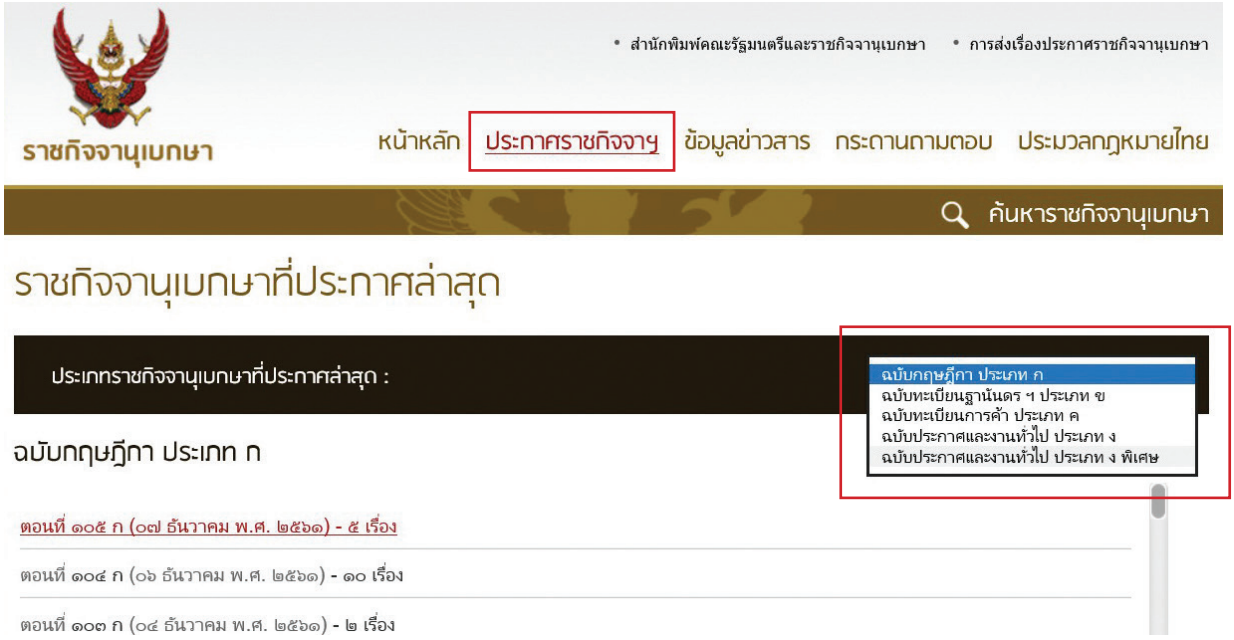

ภาพที่ ๒ หน้าแสดงประกาศราชกิจจานุเบกษาแยกตามประเภท (ล่าสุด)

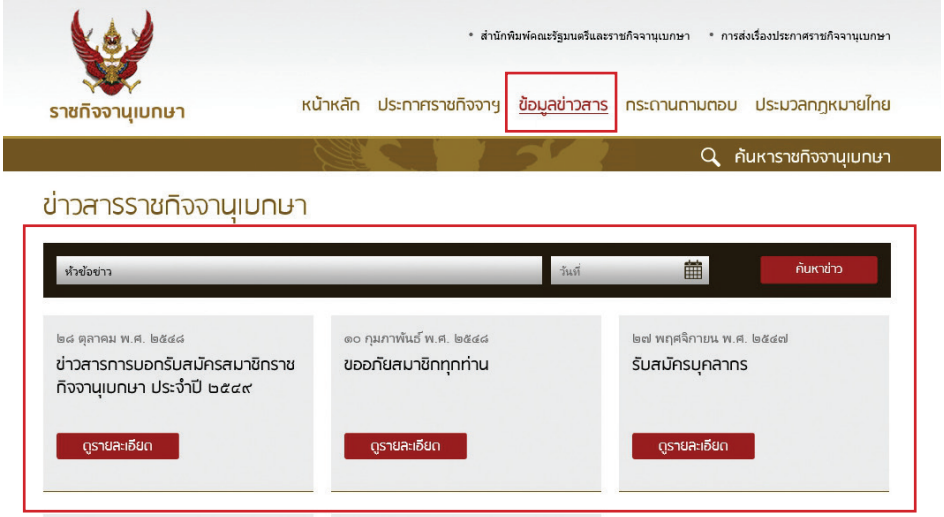

ภาพที่ ๓ หน้าแสดงข้อมูลข่าวสารราชกิจจานุเบกษา

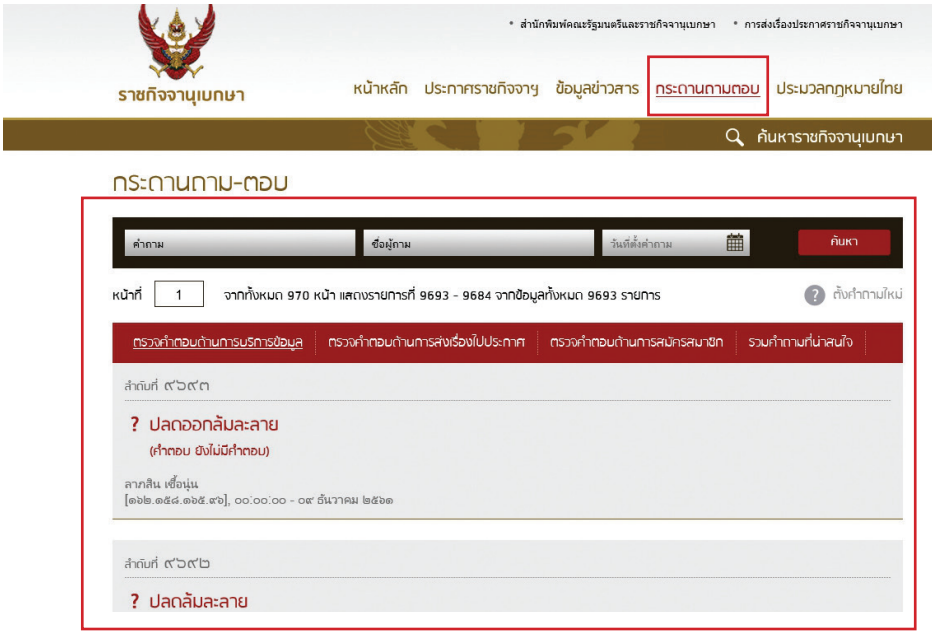

ภาพที่ ๔ หน้าแสดงกระดานถาม-ตอบเกี่ยวกับราชกิจจานุเบกษา

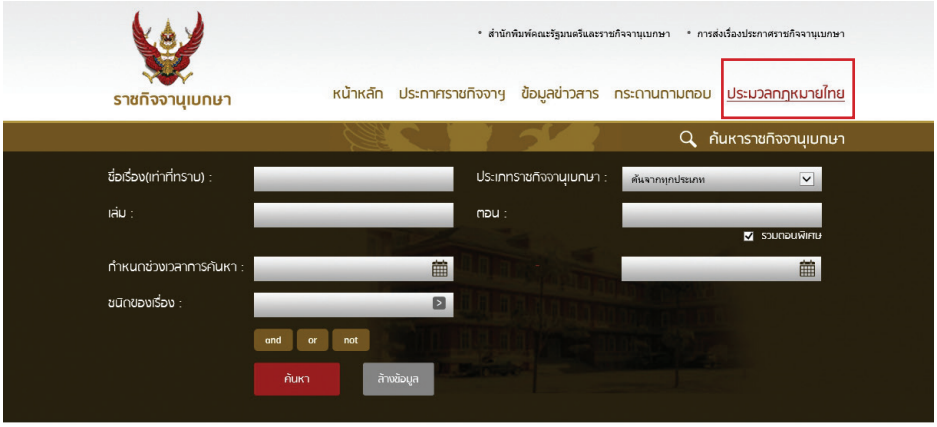

ภาพที่ ๕ หน้าแสดงประมวลกฎหมายไทยจากราชกิจจานุเบกษา

ส่วนที่ ๒

ระบบสำหรับสืบค้นข้อมูลราชกิจจานุเบกษา โดยผู้ใช้งานสามารถกำหนดเงื่อนไขต่าง ๆ ดังภาพที่ ๖ ในการสืบค้นข้อมูลได้ เช่น ระบุชื่อเรื่องเท่าที่ทราบ เลือกประเภทราชกิจจานุเบกษาที่ต้องการค้นหา หมายเลขเล่ม หมายเลขตอน กำหนดช่วงเวลา และชนิดของเรื่องที่ต้องการค้นหา เมื่อระบุเงื่อนไขแล้วกดปุ่มค้นหา จากนั้นจะแสดงรายการผลการค้นหาดังภาพที่ ๗ พร้อมทั้งมีไฟล์แนบ .pdf สำหรับดาวน์โหลดเก็บไว้ได้ ดังภาพที่ ๘

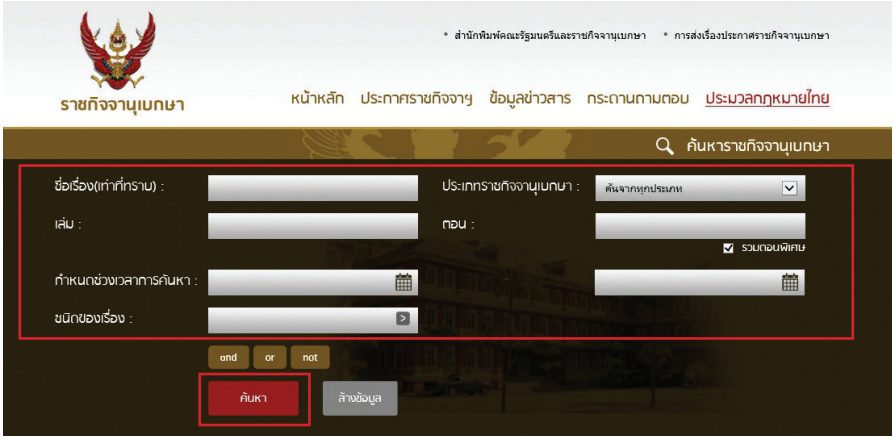

ภาพที่ ๖ หน้าแสดงระบบสืบค้นข้อมูลราชกิจจานุเบกษา

ภาพที่ ๗ หน้าแสดงรายการผลการค้นหาข้อมูลราชกิจจานุเบกษาพร้อมไฟล์แนบ .pdf

ภาพที่ ๘ หน้าแสดงไฟล์ข้อมูล .pdf สามารถดาวน์โหลด และสั่งพิมพ์ได้

ส่วนที่ ๓

เรื่องที่ประกาศลงในราชกิจจานุเบกษาล่าสุด เป็นส่วนที่นำรายการเรื่องที่ประกาศลงในราชกิจจานุเบกษาใหม่ล่าสุดมานำเสนอไว้ที่หน้าหลักของเว็บไซต์ราชกิจจานุเบกษา ดังภาพที่ ๙ เพื่อเป็นการอำนวยความสะดวกต่อการเข้าดูและเผยแพร่ข้อมูลในการสร้างการรับรู้แก่สาธารณะได้อย่างเท่าทันเหตุการณ์

ภาพที่ ๙ หน้าแสดงรายการเรื่องที่ประกาศลงในราชกิจจานุเบกษา

สำหรับผู้ที่ไม่สะดวกใช้งานระบบราชกิจจานุเบกษาบนอินเทอร์เน็ต สามารถโทรศัพท์ติดต่อขอรับบริการข้อมูลได้ที่หมายเลขโทรศัพท์ ๐๒-๒๘๐-๙๐๐๐ ต่อ ๑๔๔๔ หรือ ๑๔๔๕ หรือ Facebook Messenger ชื่อ “ศูนย์บริการข้อมูลมติคณะรัฐมนตรี” โดยศูนย์บริการฯ ให้บริการส่งข้อมูลทางโทรสาร อีเมล หรือติดต่อรับด้วยตนเองได้ที่ศูนย์บริการข้อมูลข่าวสาร ชั้น ๑ อาคารสำนักเลขาธิการคณะรัฐมนตรีหลังใหม่ ทำเนียบรัฐบาล ถนนพิษณุโลก เขตดุสิต กรุงเทพฯ ๑๐๓๐๐ ในวันและเวลาราชการ ซึ่งศูนย์บริการข้อมูลข่าวสารของสำนักเลขาธิการคณะรัฐมนตรี มีเจ้าหน้าที่พร้อมตอบข้อซักถามและให้คำแนะนำแก่ผู้ขอรับบริการอย่างเต็มที่

เป็นอย่างไรกันบ้างครับ หลังจากที่ได้รู้จักกับเว็บไซต์ราชกิจจานุเบกษา สะดวกต่อการใช้งานมาก ๆ เลยใช่ไหมครับ สำหรับใน สลค.สาร ฉบับหน้าจะเป็นการแนะนำระบบงานอีกหนึ่งระบบที่มีความสำคัญเป็นอย่างมากเช่นกัน นั่นก็คือ ระบบทะเบียนฐานันดรบนอินเทอร์เน็ตที่ถูกพัฒนาออกแบบโดยกลุ่มงานฐานันดร กองอาลักษณ์และเครื่องราชอิสริยาภรณ์ สำนักเลขาธิการคณะรัฐมนตรี โดยมีวัตถุประสงค์เพื่อให้ส่วนราชการ หน่วยงาน และบุคคลที่ได้รับพระราชทานเครื่องราชอิสริยาภรณ์สามารถเข้าถึงข้อมูล ประวัติการได้รับพระราชทานเครื่องราชอิสริยาภรณ์ซึ่งเป็นส่วนหนึ่งของทะเบียนฐานันดรได้ด้วยตนเอง สามารถตรวจสอบกลั่นกรองเรื่องการเสนอขอพระราชทานเครื่องราชอิสริยาภรณ์ประจำปีได้อย่างถูกต้อง สะดวก รวดเร็ว และเป็นปัจจุบัน

เราจะมาดูและศึกษากันว่าระบบทะเบียนฐานันดรบนอินเทอร์เน็ตนั้นมีลักษณะหน้าตาเป็นอย่างไร มีคุณสมบัติในการตอบสนองผู้ใช้บริการข้อมูลในด้านใดบ้าง และใช้งานง่ายแค่ไหน ไว้รอดูรายละเอียดกันได้ในฉบับหน้านะครับ

ราชกิจจานุเบกษา

พระราชบัญญัติ

พระราชบัญญัติประกอบรัฐธรรมนูญ ว่าด้วยการได้มาซึ่งสมาชิกวุฒิสภา พ.ศ. ๒๕๖๑

กำหนดหลักเกณฑ์ วิธีการ และขั้นตอนเพื่อให้ได้มาซึ่งสมาชิกวุฒิสภาตามรัฐธรรมนูญเพื่อให้การได้มาซึ่งสมาชิกวุฒิสภาเป็นไปโดยสุจริตและเที่ยงธรรมและเป็นระเบียบเรียบร้อย อันจะเป็นประโยชน์ต่อสาธารณะ

เล่ม ๑๓๕ ตอนที่ ๖๘ ก วันที่ ๑๒ กันยายน ๒๕๖๑ หน้า ๑

พระราชบัญญัติประกอบรัฐธรรมนูญ ว่าด้วยการเลือกตั้งสมาชิกสภาผู้แทนราษฎร พ.ศ. ๒๕๖๑

กำหนดหลักเกณฑ์ วิธีการ และขั้นตอนเพื่อให้การดำเนินการเลือกตั้งสมาชิกสภาผู้แทนราษฎรเป็นไปโดยสุจริตและเที่ยงธรรมตามบทบัญญัติของรัฐธรรมนูญ

เล่ม ๑๓๕ ตอนที่ ๖๘ ก วันที่ ๑๒ กันยายน ๒๕๖๑ หน้า ๔๐

พระราชบัญญัติงบประมาณรายจ่ายประจำปีงบประมาณ พ.ศ. ๒๕๖๒

รายละเอียดการจัดสรรงบประมาณรายจ่ายประจำปีงบประมาณ พ.ศ. ๒๕๖๒ เพื่อให้ส่วนราชการ รัฐวิสาหกิจและหน่วยงานอื่น ได้มีงบประมาณรายจ่ายประจำปีงบประมาณ พ.ศ. ๒๕๖๒ สำหรับใช้เป็นหลักในการจ่ายเงินแผ่นดิน

เล่ม ๑๓๕ ตอนที่ ๗๑ ก วันที่ ๑๗ กันยายน ๒๕๖๑ หน้า ๑

พระราชบัญญัติวิธีการงบประมาณ พ.ศ. ๒๕๖๑

แก้ไขปรับปรุงหลักเกณฑ์เกี่ยวกับการจัดทำงบประมาณ การบริหารงบประมาณรายจ่าย การควบคุมงบประมาณ รวมถึงการประเมินผลและการรายงานการใช้จ่ายงบประมาณ

เล่ม ๑๓๕ ตอนที่ ๙๒ ก วันที่ ๑๑ พฤศจิกายน ๒๕๖๑ หน้า ๑

พระราชบัญญัติลิขสิทธิ์ (ฉบับที่ ๔) พ.ศ. ๒๕๖๑

กำหนดเพิ่มเติมข้อยกเว้นการละเมิดลิขสิทธิ์ เพื่อให้คนตาบอด คนพิการทางการเห็น และคนพิการทางสื่อสิ่งพิมพ์ได้รับโอกาสอย่างเท่าเทียมกับบุคคลอื่น

เล่ม ๑๓๕ ตอนที่ ๙๒ ก วันที่ ๑๑ พฤศจิกายน ๒๕๖๑ หน้า ๑๙

พระราชบัญญัติแก้ไขเพิ่มเติมประมวลรัษฎากร (ฉบับที่ ๔๖) พ.ศ. ๒๕๖๑

แก้ไขปรับปรุงการหักลดหย่อนสำหรับบุตรในส่วนของบุตรชอบด้วยกฎหมายของผู้มีเงินได้หรือบุตรชอบด้วยกฎหมายของสามีหรือภริยาของผู้มีเงินได้

เล่ม ๑๓๕ ตอนที่ ๙๒ ก วันที่ ๑๑ พฤศจิกายน ๒๕๖๑ หน้า ๒๒

พระราชบัญญัติจัดตั้งศาลปกครองและวิธีพิจารณาคดีปกครอง (ฉบับที่ ๑๐) พ.ศ. ๒๕๖๑

ปรับปรุงการพิจารณาพิพากษาคดีและการบริหารจัดการคดีของศาลปกครองให้มีประสิทธิภาพมากยิ่งขึ้น โดยกำหนดให้สามารถยื่นคำฟ้องโดยส่งทางไปรษณีย์อิเล็กทรอนิกส์ สื่อดิจิทัลอื่นใด หรือโทรสาร ตลอดจนแก้ไขเพิ่มเติมกระบวนพิจารณาในการพิจารณาคำขอยกเว้นค่าธรรมเนียมศาล การนั่งพิจารณาคดีในกรณีที่มีความจำเป็นเร่งด่วนและการไม่จัดให้มีการนั่งพิจารณาคดีสำหรับคดีที่อุทธรณ์คำพิพากษาของศาลปกครองชั้นต้น

เล่ม ๑๓๕ ตอนที่ ๙๗ ก วันที่ ๒๑ พฤศจิกายน ๒๕๖๑ หน้า ๖

พระราชบัญญัติความมั่นคงด้านวัคซีนแห่งชาติ พ.ศ. ๒๕๖๑

ส่งเสริมและสนับสนุนให้มีการวิจัย การพัฒนา การผลิต การกระจายวัคซีน เพื่อให้การบริหารจัดการด้านวัคซีนให้มีความต่อเนื่องและมีประสิทธิภาพยิ่งขึ้น

เล่ม ๑๓๕ ตอนที่ ๙๗ ก วันที่ ๒๑ พฤศจิกายน ๒๕๖๑ หน้า ๕๐

พระราชกฤษฎีกา

พระราชกฤษฎีกาให้มีการเลือกสมาชิกวุฒิสภา พ.ศ. ๒๕๖๑

กำหนดให้คณะกรรมการการเลือกตั้งดำเนินการจัดให้มีการเลือกสมาชิกวุฒิสภาตามจำนวนสองร้อยคนภายในระยะเวลาที่กำหนด

เล่ม ๑๓๕ ตอนที่ ๙๔ ก วันที่ ๑๖ พฤศจิกายน ๒๕๖๑ หน้า ๑

ระเบียบ

ระเบียบคณะกรรมการการเลือกตั้ง ว่าด้วยการแบ่งเขตเลือกตั้งสมาชิกสภาผู้แทนราษฎร พ.ศ. ๒๕๖๑

กำหนดหลักเกณฑ์การแบ่งเขตการเลือกตั้งและกำหนดอำนาจหน้าที่ของคณะกรรมการการเลือกตั้ง

เล่ม ๑๓๕ ตอนที่ ๗๒ ก วันที่ ๑๘ กันยายน ๒๕๖๑ หน้า ๑

ระเบียบคณะกรรมการการเลือกตั้ง ว่าด้วยการเลือกสมาชิกวุฒิสภา พ.ศ. ๒๕๖๑

กำหนดหลักเกณฑ์ วิธีการ เพื่อให้การแบ่งเขตเลือกตั้งเป็นไปตามหลักเกณฑ์และวิธีการที่กฎหมายกำหนดไว้

เล่ม ๑๓๕ ตอนที่ ๗๔ ก วันที่ ๒๑ กันยายน ๒๕๖๑ หน้า ๑

ประกาศ

ประกาศอธิบดีกรมสรรพากร เรื่อง กำหนดหลักเกณฑ์ วิธีการ และเงื่อนไขการหักเงินได้พึงประเมินเพื่อชำระเงินกู้ยืมคืนกองทุนเงินให้กู้ยืมเพื่อการศึกษาตามพระราชบัญญัติกองทุนเงินให้กู้ยืมเพื่อการศึกษา พ.ศ. ๒๕๖๐

กำหนดหลักเกณฑ์ วิธีการ และเงื่อนไขการหักเงินได้พึงประเมินตามมาตรา ๔๐ (๑) แห่งประมวลรัษฎากร ของข้าราชการและลูกจ้างประจำในสังกัดซึ่งเป็นผู้กู้ยืมเงิน เพื่อชำระเงินกู้ยืมคืนกองทุนเงินให้กู้ยืมเพื่อการศึกษา (กยศ.) ตามพระราชบัญญัติกองทุนเงินให้กู้ยืมเพื่อการศึกษา พ.ศ. ๒๕๖๐ โดยให้มีผลใช้บังคับตั้งแต่วันที่ ๑ กรกฎาคม ๒๕๖๑ เป็นต้นไป

เล่ม ๑๓๕ ตอนที่ ๑๘๘ ง วันที่ ๗ สิงหาคม ๒๕๖๑ หน้า ๑๖

ประกาศคณะกรรมการพัฒนาระบบยาแห่งชาติ เรื่อง บัญชียาหลักแห่งชาติ พ.ศ. ๒๕๖๑

กำหนดรายชื่อบัญชียาหลักแห่งชาติให้เหมาะสมกับสภาวการณ์ปัจจุบัน

เล่ม ๑๓๕ ตอนที่ ๒๓๐ ง พิเศษ วันที่ ๑๙ กันยายน ๒๕๖๑ หน้า ๑๑

ประกาศคณะกรรมการการเลือกตั้ง เรื่อง จำนวนสมาชิกสภาผู้แทนราษฎรแบบแบ่งเขตเลือกตั้งที่แต่ละจังหวัดจะพึงมี และจำนวนเขตเลือกตั้งแบบแบ่งเขตเลือกตั้งของแต่ละจังหวัด

กำหนดจำนวนสมาชิกสภาผู้แทนราษฎรในแต่ละเขตจังหวัด

เล่ม ๑๓๕ ตอนที่ ๗๓ ก วันที่ ๑๙ กันยายน ๒๕๖๑ หน้า ๒๐

คำสั่ง

คำสั่งหัวหน้าคณะรักษาความสงบแห่งชาติ ที่ ๑๓/๒๕๖๑ เรื่อง การดำเนินการตามกฎหมายประกอบรัฐธรรมนูญว่าด้วยพรรคการเมือง (เพิ่มเติม)

กำหนดให้พรรคการเมืองที่จัดตั้งขึ้นก่อนแล้วและพรรคการเมืองที่จัดตั้งขึ้นใหม่ สามารถดำเนินกิจกรรมทางการเมืองได้ตามขอบเขตของรัฐธรรมนูญแห่งราชอาณาจักรไทย

เล่ม ๑๓๕ ตอนที่ ๒๒๕ ง พิเศษ วันที่ ๑๔ กันยายน ๒๕๖๑ หน้า ๒๔

Happy workplace

องค์กรแห่งความสุข

โดย ชื่นใจ

เมื่อพูดถึง **"ความสุข"** หลายคนอาจจะนึกถึง ความสบายใจ สิ่งที่ทำให้เรายิ้มได้ ความพอใจ ความเพลิดเพลิน ความสนุก ฯลฯ ซึ่งความสุขของแต่ละคนนั้นก็ไม่เท่ากัน เช่น ในเรื่องเดียวกันบางคนอาจจะให้ความสุขในเรื่องนั้นมากน้อยแตกต่างกันไป ความสุขสามารถแบ่งระดับได้ ดังนี้ **ความสุขในระดับแรก The Pleasant Life ชีวิตที่สนุกสนาน** คือ การได้ทำสิ่งที่เราชอบ การทำกิจกรรมที่ทำให้เรารู้สึกมีความสุข เช่น การได้กินของอร่อย ดูหนัง หรือกิจกรรมที่ทำให้เราอารมณ์ดี **ความสุขอีกระดับ The Good Life ชีวิตที่ดี** คือ การได้ทำสิ่งที่เรารัก ทำให้เราทุ่มเท ใช้ความสามารถ ใช้ฝีมือและความถนัดของเรา ความพึงพอใจจากการทำงานสำเร็จ ความภูมิใจในฝีมือของตัวเอง ช่วยทำให้เพิ่มคุณภาพชีวิต และทำให้เกิดความพึงพอใจในชีวิตได้มากกว่าการใช้ชีวิตที่สนุกสนานไปวัน ๆ ความสุขในระดับนี้ คือ การมีจุดหมาย การมีชีวิตที่มีคุณค่า มีความหมาย การใช้ความสามารถและความถนัดของเรา ทำให้เกิดประโยชน์ สิ่งที่ทำให้เรามีคุณค่า และทำให้ชีวิตมีความหมาย **และความสุขระดับสุดท้าย The Meaningful Life ชีวิตที่มีความหมาย** คือ คุณภาพชีวิต ความพึงพอใจในชีวิต ความสุขที่ยั่งยืน โดยการใช้ชีวิตที่ดีและชีวิตที่มีความหมาย

ปัจจุบันองค์กรหลายแห่งได้ให้ความสำคัญกับบุคลากรในองค์กรมากขึ้น **องค์กรแห่งความสุขจึงเกิดขึ้นเพื่อให้คนทำงานมีความสุขในการทำงานเพิ่มขึ้น** เนื่องจากเราใช้เวลามากกว่า ๑ ใน ๓ ของเวลาในแต่ละวันในที่ทำงาน หรือช่วงชีวิตของคนเราปกติทั่วไปมีเวลาค่อนชีวิตที่จะต้องคลุกคลีเวียนวนกับการทำงานถึง ๒ ใน ๓ ของการมีชีวิต การสร้างความสุขในองค์กรจึงเป็นสิ่งที่มีความสำคัญในการขับเคลื่อนองค์กร องค์การอนามัยโลกจึงได้เสนอ**แนวทางการสร้างสุขภาวะในที่ทำงาน (Healthy workplace Framework)** เน้นการพัฒนา ๔ ด้าน ได้แก่ (๑) การพัฒนาสภาพแวดล้อมทางกายภาพ เช่น การจัดสิ่งอำนวยความสะดวกในที่ทำงาน การจัดการกับสิ่งก่อสร้าง อากาศ สารเคมี (๒) การพัฒนาสภาพแวดล้อมทางจิตสังคม เช่น การสร้างบรรยากาศในที่ทำงาน วัฒนธรรมองค์กร ค่านิยม ความเชื่อ (๓) การพัฒนาสิ่งเอื้ออำนวยสุขภาพอนามัยในที่ทำงานของทรัพยากรบุคคลด้านสุขภาพในที่ทำงาน ได้แก่ การจัดสิ่งสนับสนุนและจัดบริการด้านสุขภาพและ (๔) การพัฒนาความร่วมมือกับชุมชน เช่น การสร้างกิจกรรมขององค์กรที่สร้างให้เกิดความสัมพันธ์อันดีระหว่างองค์กรกับชุมชนทั้งกายภาพและสังคม

อ้างอิง

- ขจรศักดิ์ เพ็ชรรัตน์ (๒๕๕๔). บทความ เรื่อง "การสร้างความสุขในที่ทำงาน (Happy Workplace)"
- ยุพาวรรณ ทองตะนุนาม และคณะ (๒๕๕๘). "ปัจจัยพัฒนาองค์กรแห่งความสุข (ภาครัฐ): การทบทวนวรรณกรรมอย่างเป็นระบบ" วารสารวิจัยทางวิทยาศาสตร์สุขภาพ ปีที่ ๙ ฉบับที่ ๑: มกราคม-มิถุนายน ปี ๒๕๕๘
- https://www.nicetofit.com

องค์ประกอบขององค์กรแห่งความสุข มีด้วยกัน ๘ องค์ประกอบ ได้แก่ ๑. ความสุขทางด้านร่างกาย (Happy Body) ๒. ความสุขทางด้านจิตใจ (Happy Heart) ๓. ความสุขทางด้านสังคม (Happy Society) ๔. ความสุขจากการผ่อนคลาย (Happy Relax) ๕. ความสุขทางสมอง (Happy Brain) ๖. ความสุขทางวัฒนธรรม (Happy Soul) ๗. ความสุขทางด้านการเงิน (Happy Money) และ ๘. ความสุขของครอบครัว (Happy family)

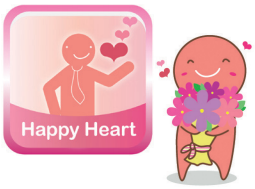

เมื่อองค์กรได้ดำเนินการตามแนวทางทั้ง ๘ ประการ จะก่อให้เกิดสุขภาวะที่ดี ทั้ง ๔ มิติ คือ กาย ใจ สังคม และจิตวิญญาณ ซึ่งองค์กรหรือหน่วยงานสามารถนำมาประยุกต์ใช้โดยการจัดกิจกรรมที่เหมาะสมกับสภาพการทำงานของแต่ละองค์กรหรือหน่วยงานได้อย่างต่อเนื่อง สม่ำเสมอ เพื่อให้บุคลากรรู้สึกใกล้ชิดสนิทสนมเหมือนครอบครัวเดียวกัน เช่น การจัดกิจกรรมกีฬาที่เน้นความสามัคคี ความมีน้ำใจนักกีฬามากกว่าผลชนะ การเยี่ยมเยียนแสดงความห่วงใยในทุกข์ของเพื่อนร่วมงาน การจัดกิจกรรมร่วมกันขององค์กรอย่างต่อเนื่อง จะเป็นการกระตุ้นความรัก ความสามัคคีกับบุคลากรขององค์กรให้มีความรู้สึกเป็นครอบครัวเดียวกัน

กล่าวโดยสรุป องค์กรแห่งความสุขคือองค์กรที่ส่งเสริมสนับสนุน และสามารถกระตุ้น จูงใจ สร้างความสุขทั้งทางด้านร่างกายและจิตใจให้ทุกคนในองค์กรมีความรู้สึกเป็นส่วนหนึ่งขององค์กร พร้อมปฏิบัติภารกิจขององค์กรให้บรรลุเป้าหมายได้อย่างมีประสิทธิภาพ โดยมีแนวทางสำคัญในการสร้างความสุขจากสภาพแวดล้อมทางกายภาพ สภาพแวดล้อมทางสังคม ทรัพยากรด้านสุขภาพในที่ทำงาน ดังนั้น เมื่อสร้างความสุขในที่ทำงานแล้วจะนำไปสู่ความสุขที่ทุกคนจะได้จากการทำงาน เช่น การมีผลงานที่ดี ได้รับค่าตอบแทนที่ดี มีความมั่นคงในอาชีพ เกิดความรู้สึกว่าตนเองมีคุณค่าต่อองค์กร นำไปสู่การสร้างความผูกพันที่ดีต่อเพื่อนร่วมงานและผู้บริหารที่ดีมากยิ่งขึ้น มีแรงจูงใจในการทำงานมากขึ้น ซึ่งเมื่อบุคลากรมีความสุขในการทำงาน สิ่งที่องค์กรจะได้จากการมีความสุขในที่ทำงาน คือ การมีบริการที่ดีขึ้น คุณภาพของงาน ลดการขาดงาน การลาป่วย ลดอัตราการเลิกจ้าง ประหยัดค่าใช้จ่ายในการสรรหาบุคลากร ส่งเสริมภาพลักษณ์ขององค์กรให้ดียิ่งขึ้น

น่าน

สวัสดีผู้อ่านทุกท่าน "ไปไหนไปกัน" ฉบับนี้ ขอเชิญชวนไปเที่ยวเมืองรอง ๑ ใน ๕๕ จังหวัด ณ **จังหวัดน่าน** สัมผัสมนต์เสน่ห์จังหวัดเล็ก ๆ แห่งล้านนาตะวันออกที่แสนงดงามด้วยเรื่องราวของวัฒนธรรมและเอกลักษณ์ท้องถิ่น พร้อมบรรยากาศของธรรมชาติที่สวยงามเหนือจินตนาการ อีกทั้งเป็น**เจ้าของรางวัล "ASEAN Clean Tourist City Standard" เมืองท่องเที่ยวสะอาดระดับอาเซียน** ในการประชุมการท่องเที่ยวอาเซียน ครั้งที่ ๓๗ (The 37th ASEAN Tourism Forum 2018) เมื่อวันที่ ๒๖ มกราคม ๒๕๖๑

จังหวัด**น่าน** ตั้งอยู่ทางทิศตะวันออกสุดของภาคเหนือ ห่างจากกรุงเทพมหานครประมาณ ๖๖๘ กิโลเมตร น่านมีคำขวัญประจำจังหวัดว่า **"แข่งเรือลือเลื่อง เมืองงาช้างดำ จิตรกรรมวัดภูมินทร์ แดนดินส้มสีทอง เรืองรองพระธาตุแช่แห้ง"** เมืองน่านมี**โบราณสถาน**น่าสนใจหลายแห่ง สามารถนั่งรถรางเที่ยวชม ณ ศูนย์บริการนักท่องเที่ยว ซึ่งจุดจอดได้ถูกเลือกสรรมาให้เป็นอย่างดี เช่น *วัดภูมินทร์ วัดมิ่งเมือง วัดศรีพันต้น วัดไผ่เหลือง วัดสวนตาล โฮงเจ้าฟองคำ และหอคำ* ซึ่งอดีตเคยเป็นที่ประทับของเจ้าหลวงเมืองน่าน ก่อนที่ปัจจุบันจะเปลี่ยนมาเป็นพิพิธภัณฑสถานแห่งชาติน่านที่เก็บรักษางาช้างดำ และเพลิดเพลินยามค่ำคืนในวันศุกร์และเสาร์กับ**ถนนคนเดินเมืองน่าน** มีอาหาร การแสดง ตลอดจนสินค้าพื้นเมืองให้จับจ่ายใช้สอย... สำหรับสายหวานชวนตามบทเพลงน่านนะสิของศุ บุญเลี้ยง *"...ยามค่ำคืนไม่มีแสงสียังมีบัวลอย บัวลอยไข่หวาน ไม่ต้องเติมน้ำตาลก็หวานจับใจ ด้วยรอยยิ้มป้านิ่มสดใส ละไมละมุน..."* ชิมเมนูบัวลอยไข่หวาน ร้านของหวานป้านิ่ม ร้านยอดนิยมตลอดกาลของเมืองน่าน นอกจากนี้ยังมี**แหล่งท่องเที่ยวทางธรรมชาติ**ที่น่าสนใจ ได้แก่ *ดอยเสมอดาวและผาหัวสิงห์ในอุทยานแห่งชาติศรีน่าน อุทยานแห่งชาติดอยภูคา เสาดินนาน้อย* ล้วนงดงามแปลกตา ชวนประทับใจมิรู้ลืม ก็น่านน่ะสิ

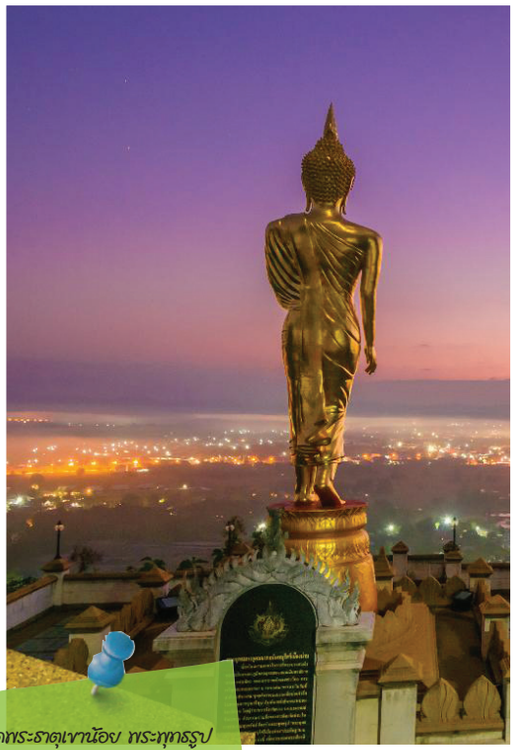

วัดพระธาตุเขาน้อย พระพุทธรูปปางลีลาองค์ในญ่หรือพระพุทธมหาอุตมมงคลนันทปุริศรีเมืองน่าน สามารถมองเห็นทิวทัศน์เมืองน่านได้ทั้งเมืองแบบ ๓๖๐ องศา เป็นจุดชมวิวที่สวยที่สุดแห่งหนึ่ง

วัดภูมินทร์ที่มีชื่อเสียงในเรื่องภาพจิตรกรรมฝาผนังสีฝุ่น และภาพปู่ม่านย่าม่าน เจ้าของตำนานกระซิบรักบันลือโลก

รถรางโบราณให้บริการแก่นักท่องเที่ยวพร้อมผู้บรรยายตลอดเส้นทาง

พิพิธภัณฑสถานแห่งชาติน่าน ที่เก็บรักษาช้างดำ และซุ้มลีลาวดี จุดถ่ายรูปสุดฮิต

สักการะพระธาตุแช่แห้ง พระธาตุคู่บ้านคู่เมืองน่าน พระธาตุประจำปีเถาะ

ร้านของหวานป้านิ่ม เมนูบัวลอยไข่หวาน ไอศครีมกะทิ+สลิ่ม +ทับทิมกรอบ

- การให้ ที่จะเป็นการละโลภะ ต้องเป็นการให้เพื่อขัดเกลากิเลส คือ ไม่หวังสิ่งใดตอบแทนทั้งสิ้น
- เมตตา หมายความถึง ความเป็นมิตร ความไม่ใช่ศัตรู ขณะใดที่หวังเกื้อกูล คิดถึงประโยชน์ของคนอื่น ขณะนั้นเป็นจิตที่เมตตา ซึ่งเมื่อจิตเมตตาเกิดขึ้นแล้ว เวลาที่กุศลจิตเกิด ย่อมมีทางของกุศล คือ กายบ้าง วาจาบ้าง ขณะที่เมตตาเกิดจริง ๆ นี้ กายจะเป็นกุศลจริง ๆ ช่วยเหลือได้ทันที ไม่อิดเอื้อน หรือไม่รู้สึกว่า ไม่ใช่ธุระ หรือทางวาจาที่เมตตา คำพูดก็จะต่างกับขณะที่ไม่เมตตา เป็นคำพูดที่คำนึงถึงผู้ฟัง ไม่ทำให้เขาเกิดความเสียใจ เพราะว่าพระธรรมนี้ละเอียดมาก แม้แต่การที่เพียงแต่จะย้อนเพื่อน ขณะนั้นก็รู้ว่า กำลังย้อนนั้น ไม่ใช่เพื่อน คนละขณะกับที่เป็นเพื่อนแล้ว จิตขณะนั้นเป็นอกุศล ปราศจากเมตตาแล้ว
- เมตตาไม่ใช่ท่อง เรื่อง ชื่อ คำ แต่ว่าขณะนั้นสภาพจิตที่ดีงามเกิดขึ้นมีความเป็นมิตร มีความเป็นเพื่อน ไม่ว่าพบใครก็มีความหวังดี พร้อมที่จะทำประโยชน์เกื้อกูล
- ลองคิดดูว่า ถ้าไม่อภัยให้ใคร กาย วาจาที่มีต่อบุคคลนั้นจะเป็นอย่างไร จะไม่เป็นไปในทางที่เป็นมิตรเลย เพราะฉะนั้นกุศลก็ย่อมเจริญไม่ได้ แล้วก็จะถึงฝั่ง (แห่งการดับกิเลส) ได้อย่างไร
- การฟังพระธรรมเป็นเรื่องของปัญญา ต้องรู้ว่าไม่ใช่ฟังเพื่อใจสบาย แต่ว่าฟังเพื่อเข้าใจธรรม คือ สิ่งที่มีจริง
- กิเลสทั้งหลายนั้นจะเบาบางลงได้ ก็เพราะปัญญาเจริญขึ้น เพราะฉะนั้น ถ้าตราบใดปัญญายังไม่มีเลย จะมีใครที่เป็นคนดีขึ้น ๆ นั้นยาก เพราะว่าจะต้องเป็นปัญญาที่เพิ่มขึ้นตามลำดับขั้น จึงจะดีขึ้นได้
- การสะสมปัญญาไปเรื่อย ๆ ทีละเล็กทีละน้อย ก็เป็นปัจจัยที่จะทำให้กิเลสอ่อนกำลังได้ ในการที่จะก่อตัวขึ้นอย่างรวดเร็ว ก็จะทำให้ช้าลง หรือแทนที่จะก่อตัวขึ้นอย่างรุนแรง ก็ทำให้การก่อตัวนั้นลดกำลังลงได้
- ไม่ควรประมาทกุศลแม้เพียงเล็กน้อยในชีวิตประจำวัน เพียงขณะหนึ่งที่ทำความดี ขณะนั้นก็สะสมที่จะเป็นคนดีในลักษณะนั้น ๆ ต่อไป
- ถ้าเป็นอกุศลธรรม มีใครอยากจะมี ? แต่ถ้าปัญญาไม่เกิด อกุศลธรรมนั้น ๆ ก็ยังเกิดอยู่เรื่อย ๆ และทางเดียวที่จะละคลายอกุศลธรรมได้ ก็ต้องเป็นปัญญาที่เจริญขึ้น
- ถ้าไม่สามารถที่จะรู้ว่าอกุศลเป็นโทษอย่างยิ่ง ก็ยังหลงติดอยู่ในอกุศล

ที่มา : มูลนิธิศึกษาและเผยแพร่พระพุทธศาสนา
http://www.dhammahome.com/
https://www.facebook.com/dhammahomefellowship/

ท่านสามารถเปิดอ่าน
สลค.สาร ผ่านทาง website ของสำนักเลขาธิการคณะรัฐมนตรี
www.soc.go.th