

# ด่วนที่สุด

ที่ นร ๐๕๐๕/ว ๔๓๑



สำนักเลขาธิการคณะรัฐมนตรี  
ทำเนียบรัฐบาล กทม. ๑๐๓๐๐

๓๐ ธันวาคม ๒๕๕๘

เรื่อง รายงานการเงินรวมภาครัฐ ประจำปีงบประมาณ พ.ศ. ๒๕๕๗

กราบเรียน/เรียน รอง-นรม., รัฐ-นร., กระทรวง, กรม, เลขา-คสช.

- สิ่งที่ส่งมาด้วย
๑. สำเนาหนังสือกระทรวงการคลัง ที่ กค ๐๔๒๓.๔/๒๖๒๔๗ ลงวันที่ ๓ ธันวาคม ๒๕๕๘
  ๒. สำเนาหนังสือสำนักงบประมาณ ด่วนที่สุด ที่ นร ๐๗๑๖/๒๔๒ ลงวันที่ ๒๘ ธันวาคม ๒๕๕๘
  ๓. สำเนาหนังสือสำนักงานคณะกรรมการพัฒนาการเศรษฐกิจและสังคมแห่งชาติ ด่วนที่สุด ที่ นร ๑๑๑๓/๗๖๔๑ ลงวันที่ ๒๙ ธันวาคม ๒๕๕๘
  ๔. สำเนาหนังสือคณะกรรมการติดตามและตรวจสอบการใช้จ่ายงบประมาณภาครัฐ ด่วนที่สุด ที่ คสช (คตร)/๑๕๘๙ ลงวันที่ ๒๔ ธันวาคม ๒๕๕๘

ด้วยกระทรวงการคลังได้เสนอรายงานการเงินรวมภาครัฐ ประจำปีงบประมาณ พ.ศ. ๒๕๕๗ ไปเพื่อคณะรัฐมนตรีพิจารณา รวม ๒ ข้อ ซึ่งสำนักงบประมาณ สำนักงานคณะกรรมการพัฒนาการเศรษฐกิจและสังคมแห่งชาติ และคณะกรรมการติดตามและตรวจสอบการใช้จ่ายงบประมาณภาครัฐได้เสนอความเห็นไปเพื่อประกอบการพิจารณาของคณะรัฐมนตรีด้วย ความละเอียดปรากฏตามสำเนาหนังสือที่ส่งมาด้วยนี้

คณะรัฐมนตรีได้มีมติเมื่อวันที่ ๒๙ ธันวาคม ๒๕๕๘ รับทราบและเห็นชอบทั้ง ๒ ข้อ ตามที่กระทรวงการคลังเสนอ และให้กระทรวงการคลังรับความเห็นของสำนักงบประมาณและสำนักงานคณะกรรมการพัฒนาการเศรษฐกิจและสังคมแห่งชาติไปพิจารณาดำเนินการต่อไปด้วย

จึงกราบเรียนมาเพื่อโปรดทราบ/จึงเรียนยืนยันมา/จึงเรียนยืนยันมาและขอได้โปรดแจ้งให้หน่วยงานในสังกัดทราบและดำเนินการตามมติคณะรัฐมนตรีในส่วนที่เกี่ยวข้องต่อไป/จึงเรียนมาเพื่อโปรดทราบ/จึงเรียนมาเพื่อโปรดทราบและขอได้โปรดแจ้งให้หน่วยงานในสังกัดทราบและดำเนินการตามมติคณะรัฐมนตรีในส่วนที่เกี่ยวข้องต่อไป/จึงเรียนมาเพื่อโปรดทราบและดำเนินการตามมติคณะรัฐมนตรีในส่วนที่เกี่ยวข้องต่อไป

ขอแสดงความนับถือ (อย่างยิ่ง)

(นายธีระพงษ์ วงศ์ศิวัชวิลาส)

รองเลขาธิการคณะรัฐมนตรี ปฏิบัติราชการแทน  
เลขาธิการคณะรัฐมนตรี

สำนักพัฒนายุทธศาสตร์และติดตามนโยบายพิเศษ

โทร. ๐ ๒๒๘๐ ๙๐๐๐ ต่อ ๓๒๗ (ประไพศรี) ๔๔๒ (บุษกร)

โทรสาร ๐ ๒๒๘๐ ๑๔๔๖

[www.soc.go.th](http://www.soc.go.th)

ที่ กค ๐๔๒๓.๔/๒๖๒๐๗



กระทรวงการคลัง

ถนนพระราม ๖ กทม. ๑๐๕๐๐

๓ ธันวาคม ๒๕๕๘

เรื่อง รายงานการเงินรวมภาครัฐ ประจำปีงบประมาณ พ.ศ. ๒๕๕๗

เรียน เลขาธิการคณะกรรมการรัฐมนตรี

สิ่งที่ส่งมาด้วย ๑. หนังสือรองนายกรัฐมนตรีเห็นชอบให้เสนอคณะกรรมการรัฐมนตรี

๒. ตารางเปรียบเทียบรายงานการเงินรวมภาครัฐ ประจำปีงบประมาณ พ.ศ. ๒๕๕๗ และ ๒๕๕๖

๓. รายงานการเงินรวมภาครัฐ ประจำปีงบประมาณ พ.ศ. ๒๕๕๗

ด้วยกระทรวงการคลังขอเสนอเรื่อง รายงานการเงินรวมภาครัฐ ประจำปีงบประมาณ พ.ศ. ๒๕๕๗ มาเพื่อคณะกรรมการรัฐมนตรีพิจารณา โดยเรื่องนี้เข้าข่ายที่จะต้องนำเสนอคณะกรรมการรัฐมนตรีตามพระราชกฤษฎีกาว่าด้วยการเสนอเรื่องและการประชุมคณะกรรมการรัฐมนตรี พ.ศ. ๒๕๔๘ มาตรา ๔ (๑๓) รวมทั้ง เป็นไปตามมติคณะกรรมการรัฐมนตรีในคราวประชุมเมื่อวันที่ ๒๗ สิงหาคม ๒๕๕๖ ทั้งนี้ รองนายกรัฐมนตรี (นายสมคิด จาตุศรีพิทักษ์) กำกับการบริหารราชการกระทรวงการคลังได้เห็นชอบให้นำเรื่องดังกล่าวเสนอคณะกรรมการรัฐมนตรีด้วยแล้ว รายละเอียดปรากฏตามสิ่งที่ส่งมาด้วย ๑

ทั้งนี้ เรื่องดังกล่าวมีรายละเอียด ดังนี้

#### ๑. เรื่องเดิม

ตามที่กระทรวงการคลังมีนโยบายให้กรมบัญชีกลางจัดทำรายงานการเงินรวมภาครัฐ เพื่อให้รัฐบาลและกระทรวงการคลังมีข้อมูลทางการเงินการบัญชีในภาพรวมของประเทศ เพื่อประโยชน์ในการบริหารสินทรัพย์ หนี้สิน รายได้ และค่าใช้จ่ายของแผ่นดิน ซึ่งกรมบัญชีกลางได้จัดทำรายงานการเงินรวมภาครัฐเสนอคณะกรรมการรัฐมนตรีตั้งแต่ปีงบประมาณ พ.ศ. ๒๕๕๓ มาอย่างต่อเนื่อง

#### ๒. เหตุผลความจำเป็นที่ต้องเสนอคณะกรรมการรัฐมนตรี

เพื่อให้คณะกรรมการรัฐมนตรีรับทราบรายงานการเงินรวมภาครัฐ ประจำปีงบประมาณ พ.ศ. ๒๕๕๗ เพื่อประโยชน์ในการบริหารจัดการและเป็นข้อมูลประกอบการตัดสินใจเชิงนโยบายด้านการเงินการคลัง

#### ๓. สาระสำคัญ ข้อเท็จจริงและข้อกฎหมาย

เพื่อรายงานข้อมูลฐานะการเงิน รายได้ และค่าใช้จ่ายในภาพรวมของประเทศให้คณะกรรมการรัฐมนตรีทราบและใช้เป็นข้อมูลพื้นฐานในการกำหนดนโยบายด้านการเงินการคลัง ซึ่งรายงานการเงินรวมภาครัฐสำหรับปีงบประมาณ พ.ศ. ๒๕๕๗ ประกอบด้วย งบแสดงฐานะการเงิน และงบแสดงผลการดำเนินงานของรัฐบาลกลางและหน่วยงานภาครัฐ (ส่วนราชการ มหาวิทยาลัยของรัฐ จังหวัด กลุ่มจังหวัด หน่วยงานอิสระ องค์การมหาชน และมหาวิทยาลัยในกำกับของรัฐ) กองทุนและเงินทุนหมุนเวียน รัฐวิสาหกิจ และ องค์การปกครองส่วนท้องถิ่น จำนวน ๘,๑๘๐ หน่วยงาน จากทั้งหมด ๘,๔๐๙ หน่วยงาน คิดเป็นร้อยละ ๙๗.๒๘ ในภาพรวมภาครัฐ มีสินทรัพย์รวม ๒๓.๒ ล้านล้านบาท ส่วนใหญ่เป็นสินทรัพย์ของกลุ่มรัฐบาลกลางและหน่วยงานภาครัฐ ได้แก่ ที่ดิน อาคาร และอุปกรณ์ มีหนี้สินรวม ๑๕.๗ ล้านล้านบาท ส่วนใหญ่เป็นหนี้สินรวมที่อยู่ในกลุ่มรัฐวิสาหกิจ ได้แก่ เงินรับฝากกระยะสั้น และเงินกู้ระยะยาวในกลุ่มของรัฐบาลกลางและหน่วยงานภาครัฐ มีสินทรัพย์หลังหักหนี้สินเป็นของภาครัฐ ประมาณ ๖.๙ ล้านล้านบาท และของผู้ถือหุ้นส่วนน้อย (ในส่วนของรัฐวิสาหกิจ) ประมาณ ๖ แสนล้านบาท มีรายได้รวม ๘.๗ ล้านล้านบาท ส่วนใหญ่เป็นรายได้จากการขายสินค้าและบริการของรัฐวิสาหกิจ ๔.๖ ล้านล้านบาท รายได้จากภาษี ๒.๒ ล้านล้านบาท และมีค่าใช้จ่ายรวม ประมาณ ๗.๙ ล้านล้านบาท ส่วนใหญ่เป็นต้นทุนจากการขายสินค้าและบริการของรัฐวิสาหกิจ ๓.๙ ล้านล้านบาท และรายจ่ายบุคลากร ๑.๒ ล้านล้านบาท

๓.๑ **รัฐบาลกลางและหน่วยงานภาครัฐ** มีสินทรัพย์รวมจำนวน ๘.๗ ล้านล้านบาท ประกอบด้วย ที่ดินอาคารและอุปกรณ์จำนวน ๕ ล้านล้านบาท (ส่วนใหญ่เป็นที่ดินราชพัสดุ ๓.๙ ล้านล้านบาท) รองลงมาเป็นเงินลงทุนในรัฐวิสาหกิจและบริษัทอื่น ๆ ๑.๙ ล้านล้านบาท หนี้สินรวม ๔.๗ ล้านล้านบาท เพิ่มขึ้นจากปีก่อนร้อยละ ๕ (ส่วนใหญ่เป็นพันธบัตรรัฐบาล) และหนี้สินที่เกิดจากการดำเนินงาน ๑.๒ ล้านล้านบาท อัตราส่วนสภาพคล่องปีงบประมาณ พ.ศ. ๒๕๕๗ ลดลงจากปีงบประมาณ พ.ศ.๒๕๕๖ มาอยู่ที่ระดับ ๐.๙๘ เท่า รายได้ของรัฐบาลส่วนใหญ่เป็นรายได้ภาษี ๒.๒ ล้านล้านบาท ลดลงจากปีก่อนร้อยละ ๔.๔ ค่าใช้จ่ายของรัฐบาลส่วนใหญ่เป็นค่าใช้จ่ายบุคลากร ๘ แสนล้านบาท ค่าใช้จ่ายเงินอุดหนุน ๕ แสนล้านบาท และค่าใช้จ่ายในการดำเนินงาน ๔ แสนล้านบาท

๓.๒ **กองทุนและเงินทุนหมุนเวียน** มีสินทรัพย์รวมเท่ากับ ๓.๑ ล้านล้านบาท สินทรัพย์ส่วนใหญ่เป็นเงินลงทุน คิดเป็นร้อยละ ๗๑.๖๖ ของสินทรัพย์รวม ส่วนใหญ่เป็นของกองทุนประกันสังคม กองทุนบำเหน็จบำนาญข้าราชการ และกองทุนเงินทดแทน หนี้สินรวม ๙.๗ แสนล้านบาท เป็นประมาณการ หนี้สินประโยชน์ทดแทนกรณีชราภาพของกองทุนประกันสังคม จำนวน ๙ แสนล้านบาท รายได้รวมของกองทุน ๕.๓ แสนล้านบาท เป็นรายได้สมทบกองทุนร้อยละ ๓๓.๕๖ และรายได้เงินอุดหนุนร้อยละ ๒๔.๐๘ และค่าใช้จ่ายรวม ๔.๓ แสนล้านบาท ส่วนใหญ่เป็นของกองทุนประกันสังคม กองทุนหลักประกันสุขภาพแห่งชาติ และกองทุนน้ำมันเชื้อเพลิง

๓.๓ **รัฐวิสาหกิจ** มีสินทรัพย์รวม ๑๒.๕ ล้านล้านบาท ส่วนใหญ่เป็นของรัฐวิสาหกิจที่เป็นสถาบันการเงิน ๗.๔ ล้านล้านบาท ทั้งนี้รัฐวิสาหกิจที่มีขาดทุนสะสมมากที่สุด ได้แก่ องค์การขนส่งมวลชนกรุงเทพ ๙.๕ หมื่นล้านบาท ธนาคารพัฒนาวิสาหกิจขนาดกลางและขนาดย่อมแห่งประเทศไทย ๑.๙ หมื่นล้านบาท ธนาคารอิสลามแห่งประเทศไทย ๙ พันล้านบาท และบริษัท การบินไทย จำกัด (มหาชน) ๖ พันล้านบาท รัฐวิสาหกิจที่มีกำไรมากที่สุด คือ บริษัท ปตท. จำกัด (มหาชน) มีการนำส่งเงินรายได้เข้ารัฐประมาณ ๑.๙ หมื่นล้านบาท และ บริษัท การบินไทย จำกัด (มหาชน) ขาดทุนมากที่สุด จำนวน ๑.๕ หมื่นล้านบาท

๓.๔ **องค์กรปกครองส่วนท้องถิ่น (อปท.)** มีสินทรัพย์รวม ๗.๕ แสนล้านบาท ส่วนใหญ่เป็นเงินฝากธนาคารพาณิชย์ ๖.๗ แสนล้านบาท ซึ่งมีสภาพคล่องส่วนเกินจำนวนมาก สินทรัพย์ถาวรส่วนใหญ่อยู่ในรูปของอาคารและครุภัณฑ์ อปท. มีค่าใช้จ่ายค้างจ่าย ๑.๓ แสนล้านบาท มีเงินกู้ ๕ หมื่นล้านบาท รายได้ทั้งสิ้น ๗ แสนล้านบาท เป็นรายได้ภาษีที่รัฐบาลจัดสรรให้ และรายได้เงินอุดหนุนจากรัฐบาล จำนวนเงิน ๖ แสนล้านบาท หรือร้อยละ ๘๔ ของรายได้ทั้งหมด ค่าใช้จ่ายส่วนใหญ่เป็นค่าใช้จ่ายดำเนินงานและค่าใช้จ่ายบุคลากร ตารางเปรียบเทียบรายงานการเงินรวมภาครัฐ ประจำปีงบประมาณ พ.ศ. ๒๕๕๗ และ ๒๕๕๖ รายละเอียดปรากฏตามสิ่งที่ส่งมาด้วย ๒

#### **๔. ข้อเสนอของส่วนราชการ**

๔.๑ **รับทราบรายงานการเงินรวมภาครัฐ ประจำปีงบประมาณ พ.ศ. ๒๕๕๗** รายละเอียดปรากฏตามสิ่งที่ส่งมาด้วย ๓

๔.๒ **ให้ความเห็นชอบข้อเสนอแนะ ดังนี้**

๔.๒.๑ **ให้รัฐมนตรีเจ้าสังกัดให้ความสำคัญ ควบคุม กำกับ ดูแล** หน่วยงานภายใต้สังกัดส่งรายงานการเงินของหน่วยงานภาครัฐเป็นไปตามระยะเวลาที่กำหนด เนื่องจากรายงานการเงินเป็น

รายงานที่แสดงข้อมูลฐานะการเงินและการใช้จ่ายเงินของหน่วยงานภาครัฐที่หัวหน้าส่วนราชการจะต้องรับผิดชอบในการจัดทำและส่งรายงานการเงินให้กระทรวงการคลัง (กรมบัญชีกลาง) ให้ทันภายในเวลาที่กำหนด เพื่อให้การจัดทำรายงานการเงินรวมภาครัฐมีความครบถ้วนและรวดเร็ว ในอันที่จะช่วยให้รัฐบาลได้มีข้อมูลที่เป็นประโยชน์ต่อการกำหนดนโยบายและการบริหารด้านการคลังให้เป็นไปอย่างมีประสิทธิภาพ ทั้งนี้ ในปีงบประมาณ พ.ศ. ๒๕๕๗ ยังคงมีหน่วยงานภาครัฐและ อปท. ที่ไม่ได้ส่งรายงานการเงินให้กระทรวงการคลัง (กรมบัญชีกลาง) ภายใน ๖๐ วัน นับจากวันสิ้นรอบระยะเวลาบัญชี หรือภายใน ๙๐ วัน (สำหรับ อปท.) จำนวน ๒๒๙ หน่วยงาน

๔.๒.๒ กองทุนและเงินหมุนเวียนที่มีเงินที่ปลดภาระผูกพันจำนวนมาก ควรพิจารณาให้มีการใช้จ่ายเงินดังกล่าวให้เต็มศักยภาพเป็นลำดับแรกก่อนที่จะขอใช้งบประมาณแผ่นดินเพิ่มเติม

๔.๒.๓ ให้กรมส่งเสริมการปกครองท้องถิ่นซึ่งเป็นหน่วยงานกลางในการกำกับดูแลการปกครองท้องถิ่น ผลักดันให้ อปท. กู้ยืมเงินจากเงินฝากกองทุนในกลุ่ม อปท. เช่น เงินฝากเงินทุนส่งเสริมกิจการองค์การบริหารส่วนจังหวัด เงินฝากเงินทุนส่งเสริมกิจการเทศบาล ซึ่งเป็นกองทุนเงินสะสมของกลุ่ม อปท. มากกว่ากู้ยืมจากธนาคารพาณิชย์ เพื่อให้กลุ่ม อปท. ได้รับผลประโยชน์รายได้ดอกเบี้ยการกู้ยืมดังกล่าว

จึงเรียนมาเพื่อโปรดนำกราบเรียนนายกรัฐมนตรีเพื่อเสนอคณะรัฐมนตรีพิจารณาต่อไป

ขอแสดงความนับถือ

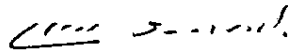

(นายอภิศักดิ์ ตันติวรวงศ์)

รัฐมนตรีว่าการกระทรวงการคลัง

กรมบัญชีกลาง

สำนักมาตรฐานด้านการบัญชีภาครัฐ

โทร ๐ ๒๑๒๗ ๗๔๒๑

โทรสาร ๐ ๒๑๒๗ ๗๔๒๔

E-mail : baccount@cgd.go.th



## บันทึกข้อความ

ส่วนราชการ รองนายกรัฐมนตรี (นายสมคิด จาตุศรีพิทักษ์) โทร. ๐ ๒๒๘๘ ๔๐๔๙

ที่ นร ๐๔๐๕(สร.๕)/๕๒๕

วันที่ ๒ ธันวาคม ๒๕๕๘

เรื่อง รายงานการเงินรวมภาครัฐ ประจำปีงบประมาณ พ.ศ. ๒๕๕๗

---

เรียน เลขาธิการคณะรัฐมนตรี

ด้วยกระทรวงการคลังได้เสนอเรื่อง รายงานการเงินรวมภาครัฐ ประจำปีงบประมาณ พ.ศ. ๒๕๕๗ มาเพื่อคณะรัฐมนตรีพิจารณา ซึ่งได้พิจารณาแล้วเห็นชอบให้นำเรื่องดังกล่าวเสนอคณะรัฐมนตรีพิจารณาต่อไป

จึงเรียนมาเพื่อโปรดนำกราบเรียนนายกรัฐมนตรีเพื่อเสนอคณะรัฐมนตรีพิจารณาต่อไป

(นายสมคิด จาตุศรีพิทักษ์)  
รองนายกรัฐมนตรี

ตารางเปรียบเทียบรายงานการเงินรวมภาครัฐ ประจำปีงบประมาณ พ.ศ. ๒๕๕๗ และ ๒๕๕๖

หน่วย : ล้านบาท

รายการ	รัฐบาลกลางและหน่วยงานภาครัฐ		กองทุนและเงินหมุนเวียน		รัฐวิสาหกิจ		องค์กรปกครองส่วนท้องถิ่น		รวม *	
	ปีงบประมาณ	ปีงบประมาณ	ปีงบประมาณ	ปีงบประมาณ	ปีงบประมาณ	ปีงบประมาณ	ปีงบประมาณ	ปีงบประมาณ	ปีงบประมาณ	ปีงบประมาณ
	พ.ศ. ๒๕๕๗	พ.ศ. ๒๕๕๖	พ.ศ. ๒๕๕๗	พ.ศ. ๒๕๕๖	พ.ศ. ๒๕๕๗	พ.ศ. ๒๕๕๖	พ.ศ. ๒๕๕๗	พ.ศ. ๒๕๕๖	พ.ศ. ๒๕๕๗	พ.ศ. ๒๕๕๖
สินทรัพย์รวม (๑)	๘,๖๗๐,๔๘๒.๗๒	๘,๖๕๖,๗๑๓.๘๘	๓,๐๗๗,๘๑๕.๘๗	๒,๗๖๘,๔๐๓.๖๒	๑๒,๕๙๑,๘๗๐.๕๐	๑๑,๘๘๘,๖๐๖.๔๙	๗๔๘,๔๐๔.๐๒	๕๓๙,๑๓๘.๒๗	๒๓,๑๘๘,๓๒๕.๙๐	๒๑,๙๘๖,๕๒๘.๒๖
- สินทรัพย์หมุนเวียน	๑,๐๔๘,๙๗๖.๓๒	๑,๑๑๙,๓๕๖.๕๑	๑,๖๙๗,๙๖๐.๑๑	๑,๖๗๗,๕๓๓.๐๕	๘,๗๐๓,๖๗๖.๐๘	๘,๐๕๒,๗๗๖.๒๒	๖๘๓,๔๔๙.๓๗	๓๗๗,๒๓๓.๖๕	๑๒,๐๗๕,๘๐๕.๑๙	๑๑,๑๗๔,๙๖๐.๑๕
- สินทรัพย์ไม่หมุนเวียน	๗,๖๒๑,๕๐๖.๖๐	๗,๕๓๗,๓๖๓.๓๗	๑,๓๘๐,๘๕๕.๗๖	๑,๐๙๐,๘๗๐.๕๗	๓,๗๘๘,๑๙๔.๔๒	๓,๗๖๕,๘๓๐.๒๗	๖๕,๙๕๔.๖๕	๑๕๙,๙๐๔.๖๒	๑๑,๑๑๒,๕๑๙.๗๑	๑๐,๘๑๑,๖๐๘.๑๑
หนี้สินรวม (๒)	๔,๗๐๐,๔๓๒.๗๙	๔,๕๕๒,๖๓๖.๕๒	๙๗๓,๔๖๑.๑๘	๘๕๑,๓๓๕.๖๕	๙,๘๗๕,๖๑๓.๑๐	๙,๒๘๐,๒๕๒.๐๒	๒๐๘,๔๗๓.๕๙	๑๓๙,๙๘๘.๓๑	๑๕,๗๐๐,๒๒๓.๙๗	๑๔,๖๗๖,๒๑๙.๑๒
- หนี้สินหมุนเวียน	๑,๐๖๙,๒๗๘.๕๐	๑,๐๖๖,๘๕๐.๖๑	๕๗,๗๖๓.๕๙	๕๖,๘๘๕.๘๑	๘,๐๕๔,๘๖๓.๒๐	๗,๕๖๖,๓๓๙.๖๐	๑๙๖,๒๓๕.๒๗	๑๐๔,๒๒๐.๒๙	๙,๓๑๐,๓๘๗.๘๗	๘,๗๓๐,๓๑๗.๐๓
- หนี้สินไม่หมุนเวียน	๓,๖๓๑,๑๕๔.๒๙	๓,๔๘๕,๗๘๕.๙๑	๙๑๕,๖๙๗.๕๙	๘๐๔,๔๔๙.๘๔	๑,๘๒๐,๗๔๙.๙๐	๑,๗๑๓,๙๑๒.๔๒	๑๒,๒๓๘.๓๒	๓๕,๗๖๘.๐๒	๖,๓๘๙,๘๙๖.๑๐	๕,๙๔๕,๙๐๒.๐๙
สินทรัพย์สุทธิหรือส่วนของทุน (๓)=(๑)-(๒)	๓,๙๗๐,๐๕๐.๑๓	๔,๑๐๔,๐๗๗.๓๖	๒,๑๐๔,๓๕๔.๖๙	๑,๙๑๗,๐๖๗.๙๗	๒,๖๑๖,๒๕๗.๔๐	๒,๕๙๘,๓๖๔.๔๗	๕๓๙,๙๓๐.๔๓	๓๙๙,๑๕๐.๙๖	๗,๔๘๘,๑๐๑.๙๓	๗,๓๑๐,๓๐๙.๑๔
งบแสดงผลการดำเนินงาน										
รายได้รวม (๔)	๒,๖๓๘,๗๘๔.๔๖	๒,๗๗๔,๗๕๓.๒๗	๕๓๑,๖๕๒.๑๘	๕๕๑,๓๑๑.๗๐	๕,๑๓๓,๐๖๐.๓๓	๕,๑๑๙,๗๐๓.๕๖	๗๓๔,๙๗๒.๖๓	๕๕๙,๖๕๕.๓๓	๘,๖๘๕,๑๕๘.๑๗	๘,๖๔๕,๔๓๓.๔๒
ค่าใช้จ่ายรวม (๕)	๒,๒๑๙,๘๕๖.๗๒	๒,๓๑๘,๗๘๓.๕๒	๕๓๔,๕๑๓.๕๖	๕๑๕,๑๐๐.๐๖	๔,๘๖๖,๗๓๐.๑๑	๔,๗๘๓,๐๘๕.๐๕	๖๙๓,๘๕๖.๖๖	๕๑๒,๘๗๗.๓๗	๗,๘๙๑,๖๖๕.๘๑	๗,๕๘๓,๘๕๗.๕๖
รายได้สูง(ต่ำ)กว่าค่าใช้จ่าย (๖) = (๔)-(๕)	๔๑๘,๙๒๗.๗๔	๔๕๕,๙๖๙.๗๕	๕๗๗,๑๓๘.๖๒	๓๙๖,๒๑๑.๖๔	๒๖๖,๓๓๐.๒๒	๓๓๖,๖๑๖.๕๑	๕๑,๑๑๕.๙๗	๑๓๑,๗๗๗.๒๖	๗๙๓,๔๙๒.๓๖	๑,๐๖๑,๕๗๕.๘๖

- หมายเหตุ ๑. ช่องรวมมีการตัดรายการที่สำคัญระหว่างกลุ่มหน่วยงาน เช่น เงินฝากคลังของหน่วยงานต่าง ๆ ซึ่งมีกรบันทึกเป็นเงินรับฝากของรัฐบาลและเป็นเงินฝากธนาคารแห่งประเทศไทยของรัฐบาลกลาง , รายได้เงินอุดหนุนขององค์กรปกครองส่วนท้องถิ่นมีการตัดรายการคู่กับค่าใช้จ่ายเงินอุดหนุนของรัฐบาลกลาง เป็นต้น
๒. ปีงบประมาณ พ.ศ. ๒๕๕๖ เป็นข้อมูลจากหน่วยงานภาครัฐ จำนวน ๘,๑๘๘ หน่วยงาน
๓. ปีงบประมาณ พ.ศ. ๒๕๕๗ เป็นข้อมูลจากหน่วยงานภาครัฐ จำนวน ๘,๑๘๐ หน่วยงาน
๔. ข้อมูล ณ วันที่ ๓๐ เมษายน ๒๕๕๘
๕. รวบรวมโดยกรมบัญชีกลาง สำนักมาตรฐานด้านการบัญชีภาครัฐ



# รายงานการเงินรวมภาครัฐ ประจำปีงบประมาณ พ.ศ. ๒๕๕๗

กรมบัญชีกลาง  
สำนักมาตรฐานด้านการบัญชีภาครัฐ

## คำนำ

ด้วยกระทรวงการคลังมีนโยบายให้กรมบัญชีกลางจัดทำภาพรวมรายงานการเงินภาครัฐ ประกอบด้วย รายงานการเงินของรัฐบาลกลางและหน่วยงานภาครัฐ กองทุนและเงินทุนหมุนเวียน รัฐวิสาหกิจ และองค์กรปกครองส่วนท้องถิ่น เพื่อให้รัฐบาลและกระทรวงการคลังมีข้อมูลทางการเงินและบัญชีในภาพรวมของประเทศ เพื่อประโยชน์ในการบริหารสินทรัพย์ หนี้สิน รายได้ และค่าใช้จ่ายของแผ่นดิน ซึ่งกรมบัญชีกลางได้รวบรวม และจัดทำรายงานการเงินรวมภาครัฐเสนอคณะรัฐมนตรี ตั้งแต่ปีงบประมาณ พ.ศ. ๒๕๕๓ จนถึงปัจจุบันเป็นต้นมา

สำหรับปีงบประมาณ พ.ศ. ๒๕๕๘ กรมบัญชีกลางได้รวบรวมรายงานการเงินจากหน่วยงานภาครัฐ และจากหน่วยงานที่เกี่ยวข้องทั้งสิ้นจำนวน ๘,๑๘๐ แห่ง เพื่อจัดทำรายงานการเงินรวมภาครัฐประจำปี งบประมาณ พ.ศ. ๒๕๕๘ ประกอบด้วยงบแสดงฐานะการเงิน ซึ่งแสดงสินทรัพย์ หนี้สินและสินทรัพย์สุทธิ และงบแสดงผลการดำเนินงานเพื่อแสดงผลการดำเนินงานทางการเงิน ตลอดจนรายงานผลการวิเคราะห์ รายงานการเงินรวมภาครัฐ โดยสรุปในภาพรวมของประเทศ และในภาพรวมของแต่ละกลุ่ม เพื่อเป็นข้อมูล ประกอบการตัดสินใจเชิงนโยบายด้านการเงินการคลังของประเทศ ทั้งนี้ การจัดทำรายงานการเงินภาครัฐ จำเป็นต้องอาศัยความร่วมมือจากหน่วยงานเจ้าของข้อมูลและหน่วยงานที่กำกับดูแลให้การจัดทำบัญชีและ รายงานการเงินถูกต้อง ครบถ้วน เป็นปัจจุบัน และสามารถรายงานให้หน่วยงานที่เกี่ยวข้องได้ทันภายใน กำหนดเวลา จึงใคร่ขอขอบคุณหน่วยงานภาครัฐและหน่วยงานที่เกี่ยวข้อง มา ณ โอกาสนี้ด้วย

กรมบัญชีกลาง

สิงหาคม ๒๕๕๘



# สารบัญ

หน้า

## บทสรุปผู้บริหาร

### ๑. รายงานการเงินรวมภาครัฐ

- |   |    |
|---|----|
| ๑.๑ รายงานการเงินรวมภาครัฐ ประจำปีงบประมาณ พ.ศ. ๒๕๕๗    | ๑๓ |
| ๑.๒ ผลการวิเคราะห์รายงานการเงินรวมภาครัฐ                | ๒๒ |
| ๑.๓ สรุปจำนวนหน่วยงานที่รวมอยู่ในรายงานการเงินรวมภาครัฐ | ๒๖ |

### ๒. รัฐบาลกลางและหน่วยงานภาครัฐ

- |  |    |
|--|----|
| ๒.๑ รายงานการเงินรวมของรัฐบาลกลางและหน่วยงานภาครัฐ ประจำปีงบประมาณ พ.ศ. ๒๕๕๗ | ๒๘ |
| ๒.๒ ผลการวิเคราะห์รายงานการเงินรวมของรัฐบาลกลางและหน่วยงานภาครัฐ             | ๓๑ |
| ๒.๓ หน่วยงานที่รวมอยู่ในรายงานการเงินรวมของรัฐบาลกลางและหน่วยงานภาครัฐ       | ๓๑ |

### ๓. กองทุนและเงินหมุนเวียน

- |   |    |
|---|----|
| ๓.๑ รายงานการเงินรวมของกองทุนและเงินหมุนเวียน ประจำปีงบประมาณ พ.ศ. ๒๕๕๗ | ๓๓ |
| ๓.๒ ผลการวิเคราะห์รายงานการเงินรวมของกองทุนและเงินหมุนเวียน             | ๓๖ |
| ๓.๓ หน่วยงานที่รวมอยู่ในรายงานการเงินรวมของกองทุนและเงินหมุนเวียน       | ๓๖ |

### ๔. รัฐวิสาหกิจ

- |  |    |
|--|----|
| ๔.๑ รายงานการเงินรวมของรัฐวิสาหกิจ ประจำปีงบประมาณ พ.ศ. ๒๕๕๗ | ๓๘ |
| ๔.๒ ผลการวิเคราะห์รายงานการเงินรวมของรัฐวิสาหกิจ             | ๔๑ |
| ๔.๓ หน่วยงานที่รวมอยู่ในรายงานการเงินรวมของรัฐวิสาหกิจ       | ๔๑ |

### ๕. องค์กรปกครองส่วนท้องถิ่น

- |   |    |
|---|----|
| ๕.๑ รายงานการเงินรวมขององค์กรปกครองส่วนท้องถิ่น ประจำปีงบประมาณ พ.ศ. ๒๕๕๗ | ๔๓ |
| ๕.๒ ผลการวิเคราะห์รายงานการเงินรวมขององค์กรปกครองส่วนท้องถิ่น             | ๔๖ |
| ๕.๓ หน่วยงานที่รวมอยู่ในรายงานการเงินรวมขององค์กรปกครองส่วนท้องถิ่น       | ๔๖ |

## ภาคผนวก

๑. บัญชีรายชื่อหน่วยงานที่ยังไม่ได้ส่งรายงานการเงิน ประจำปีงบประมาณ พ.ศ. ๒๕๕๗
๒. หน่วยงานของรัฐบาลกลางและหน่วยงานภาครัฐที่ส่งรายงานการเงิน
๓. หน่วยงานของกองทุนและเงินหมุนเวียนที่ส่งรายงานการเงิน
๔. หน่วยงานของรัฐวิสาหกิจที่ส่งรายงานการเงิน
๕. หน่วยงานขององค์กรปกครองส่วนท้องถิ่นส่งรายงานการเงิน (แยกตามสำนักงาน  
คลังเขต/คลังจังหวัด)

## บทสรุปผู้บริหาร

รายงานการเงินรวมภาครัฐ ประจำปีงบประมาณ พ.ศ.๒๕๕๗ ประกอบด้วย งบแสดงฐานะการเงิน และงบแสดงผลการดำเนินงานของรัฐบาลกลางและหน่วยงานภาครัฐ (ส่วนราชการ มหาวิทยาลัยของรัฐ จังหวัด กลุ่มจังหวัด หน่วยงานอิสระ องค์การมหาชน และมหาวิทยาลัยในกำกับของรัฐ) กองทุนและเงินทุนหมุนเวียน รัฐวิสาหกิจ และ องค์การปกครองส่วนท้องถิ่น จำนวน ๘,๑๘๐ หน่วยงาน จากทั้งหมด ๘,๔๐๙ หน่วยงาน คิดเป็น ร้อยละ ๙๗.๒๘ โดยในภาพรวมภาครัฐ มีสินทรัพย์รวม ๒๓.๒ ล้านล้านบาท ส่วนใหญ่เป็นสินทรัพย์ของกลุ่ม รัฐบาลกลางและหน่วยงานภาครัฐ ได้แก่ ที่ดินอาคาร และอุปกรณ์ มีหนี้สินรวม ๑๕.๗ ล้านล้านบาท ส่วนใหญ่เป็น หนี้สินที่อยู่ในกลุ่มรัฐวิสาหกิจ ได้แก่ เงินรับฝากกระยะสั้นและเงินกู้ระยะยาวในกลุ่มของรัฐบาลกลางและหน่วยงาน ภาครัฐ มีสินทรัพย์หลังหักหนี้สิน จำนวน ๗.๕ ล้านล้านบาท ประกอบด้วย ส่วนที่เป็นของภาครัฐ ประมาณ ๖.๙ ล้านล้านบาท ส่วนที่เป็นของผู้ถือหุ้นส่วนน้อย (ในส่วนของรัฐวิสาหกิจ) ประมาณ ๖ แสนล้านบาท มีรายได้รวม ๘.๗ ล้านล้านบาท ส่วนใหญ่เป็นรายได้จากการขายสินค้าและบริการของรัฐวิสาหกิจ ๔.๖ ล้านล้านบาท รายได้จากภาษี ๒.๒ ล้านล้านบาท และค่าใช้จ่ายรวมประมาณ ๗.๙ ล้านล้านบาท ส่วนใหญ่เป็นต้นทุนจากการขายสินค้าและบริการ ของรัฐวิสาหกิจ ๓.๙ ล้านล้านบาท และรายจ่ายบุคลากร ๑.๒ ล้านล้านบาท วิเคราะห์แยกตามกลุ่มหน่วยงานได้ดังนี้

๑. รัฐบาลกลางและหน่วยงานภาครัฐ สินทรัพย์ของรัฐบาลกลางและหน่วยงานภาครัฐมีจำนวน ๘.๗ ล้านล้านบาท เพิ่มจากปีก่อนไม่มาก (ร้อยละ ๐.๑๖) ประกอบด้วย ที่ดินอาคารและอุปกรณ์จำนวน ๕ ล้าน ล้านบาท (ส่วนใหญ่เป็นที่ดินราชพัสดุ ๓.๙ ล้านล้านบาท) รองลงมาเป็นเงินลงทุนในรัฐวิสาหกิจและบริษัทอื่น ๆ ๑.๙ ล้านล้านบาท หนี้สินรวมมีจำนวน ๔.๗ ล้านล้านบาท เพิ่มขึ้นจากปีก่อนร้อยละ ๕ ประกอบด้วย เงินกู้ยืมระยะยาว ๓.๕ ล้านล้านบาท (ส่วนใหญ่อยู่ในรูปของพันธบัตรรัฐบาล) และหนี้สินที่เกิดจากการดำเนินงาน ๑.๒ ล้านล้านบาท อัตราส่วน สภาพคล่องปีงบประมาณ พ.ศ. ๒๕๕๗ ลดลงจากปีงบประมาณ พ.ศ.๒๕๕๖ มาอยู่ที่ระดับ ๐.๙๘ เท่า รายได้ของ รัฐบาลส่วนใหญ่เป็นรายได้ภาษี ๒.๒ ล้านล้านบาท ลดลงจากปีก่อนร้อยละ ๔.๔ ค่าใช้จ่ายของรัฐบาลส่วนใหญ่ เป็นค่าใช้จ่ายบุคลากร ๘ แสนล้านบาท ค่าใช้จ่ายเงินอุดหนุน ๕ แสนล้านบาท และค่าใช้จ่ายในการดำเนินงาน ๔ แสนล้านบาท

๒. กองทุนและเงินทุนหมุนเวียน มีสินทรัพย์รวมเท่ากับ ๓.๑ ล้านล้านบาท มีหนี้สินรวม ๙ แสน ล้านบาท กองทุนมีอัตราส่วนสภาพคล่องเท่ากับ ๒๙.๔ เท่า ถือว่ากองทุนมีสภาพคล่องส่วนเกินค่อนข้างสูง โดยกองทุน ที่มีการถือครองเงินสดมากกว่า ๑ หมื่นล้านบาท ได้แก่

หน่วย : บาท

ชื่อหน่วยงาน	เงินสดในมือ	เงินฝากธนาคาร พาณิชย์	เงินฝากคลัง	รวม
กองทุนหมู่บ้านและชุมชนเมือง แห่งชาติ		๓๑,๕๘๑,๔๙๔,๙๓๒		๓๑,๕๘๑,๔๙๔,๙๓๒
กองทุนเงินให้กู้ยืมการศึกษา	๙๐,๐๐๐	๒๐,๓๖๑,๗๐๐,๗๙๘		๒๐,๓๖๑,๗๙๐,๗๙๘
กองทุนสงเคราะห์		๑๖,๖๘๕,๖๖๘,๘๙๘		๑๖,๖๘๕,๖๖๘,๘๙๘
กองทุนประกันสังคม	๕๒,๒๑๐,๐๐๐	๑๔,๗๗๓,๔๖๕,๕๗๓		๑๔,๘๒๕,๖๗๕,๕๗๓
เงินทุนค่าธรรมเนียมผ่านทาง	๔,๙๒๐,๐๐๐	๑๘๕,๐๐๖,๕๒๙	๑๔,๔๒๔,๘๓๑,๐๘๑	๑๔,๖๑๔,๗๕๗,๖๑๐
กองทุนเพื่อส่งเสริมการอนุรักษ์ พลังงาน		๑๒,๐๑๘,๔๕๖,๙๔๖		๑๒,๐๑๘,๔๕๖,๙๔๖

โดยส่วนใหญ่ผู้นำเงินไปฝากธนาคารพาณิชย์มากกว่าฝากกระทรวงการคลัง สำหรับทุนหมุนเวียนที่มีสภาพคล่องสูง เนื่องจากการถือครองเงินสดจำนวนมากโดยไม่มีภาระผูกพันหรือหนี้สินใดๆ ได้แก่

หน่วย : บาท

ชื่อหน่วยงาน	อัตราส่วนสภาพคล่อง (เท่า)	เงินสด/เงินฝาก	สินทรัพย์อื่น	หนี้สิน
กองทุนพัฒนาบทบาทสตรี	๓๔๑,๔๙๘	๒,๔๐๙,๙๙๕,๑๗๘	-	๒๙,๔๕๐
เงินทุนหมุนเวียนพัฒนาสถาบันอุดมศึกษาเอกชน	๑๑๐,๗๗๘	๔๙๔,๖๙๗,๖๐๓	๗๙๑,๕๐๒,๔๗๓	๔,๕๐๐
เงินทุนหมุนเวียนเพื่อให้ข้าราชการสำนักเลขาธิการสภาผู้แทนราษฎรกู้ยืมเพื่อชำระหนี้สิน	๑๐๓,๖๘๖	๑๔๕,๑๖๘,๒๙๖	๕๖,๘๔๕,๕๔๐	๑,๔๐๓

โดยในปีงบประมาณ พ.ศ.๒๕๕๗ กองทุนพัฒนาบทบาทสตรี มีรายได้เงินอุดหนุนจากรัฐบาล ๒ พันล้านบาท แต่มีค่าใช้จ่ายเพียง ๑๐ ล้านบาท

๓. รัฐวิสาหกิจ มีสินทรัพย์รวม ๑๒.๕ ล้านล้านบาท ส่วนใหญ่เป็นของรัฐวิสาหกิจที่เป็นสถาบันการเงิน ๗.๔ ล้านล้านบาท ทั้งนี้ รัฐวิสาหกิจที่มีขาดทุนสะสมมากที่สุด ได้แก่ องค์การขนส่งมวลชนกรุงเทพ ๙.๕ หมื่นล้านบาท ธนาคารพัฒนาวิสาหกิจขนาดกลางและขนาดย่อมแห่งประเทศไทย ๑.๙ หมื่นล้านบาท ธนาคารอิสลามแห่งประเทศไทย ๙ พันล้านบาท และบริษัท การบินไทย จำกัด (มหาชน) ๖ พันล้านบาท รัฐวิสาหกิจที่มีกำไรมากที่สุดคือ บริษัท ปตท. จำกัด (มหาชน) มีการนำส่งเงินรายได้เข้ารัฐประมาณ ๑.๙ หมื่นล้านบาท และ บริษัท การบินไทย จำกัด (มหาชน) ขาดทุนมากที่สุด จำนวน ๑.๕ หมื่นล้านบาท

๔. องค์การปกครองส่วนท้องถิ่น (อปท.) มีสินทรัพย์รวม ๗.๕ แสนล้านบาท ส่วนใหญ่เป็นเงินฝากธนาคารพาณิชย์ ๖.๗ แสนล้านบาท ซึ่งมีสภาพคล่องส่วนเกินจำนวนมาก สินทรัพย์ถาวรส่วนใหญ่อยู่ในรูปของอาคารและครุภัณฑ์ อปท. มีค่าใช้จ่ายค้างจ่าย ๑.๓ แสนล้านบาท มีเงินกู้ ๕ หมื่นล้านบาท รายได้ทั้งสิ้น ๗ แสนล้านบาท เป็นรายได้ภาษีที่รัฐบาลจัดสรรให้ และรายได้เงินอุดหนุนจากรัฐบาล จำนวนเงิน ๖ แสนล้านบาท หรือร้อยละ ๘๔ ของรายได้ทั้งหมด ค่าใช้จ่ายส่วนใหญ่เป็นค่าใช้จ่ายดำเนินงานและค่าใช้จ่ายบุคลากร

#### ข้อเสนอแนะ

๑. เนื่องจากรายงานการเงินเป็นรายงานที่แสดงข้อมูลฐานะการเงินและการใช้จ่ายเงินของหน่วยงานภาครัฐ ซึ่งเป็นข้อมูลสารสนเทศขั้นพื้นฐานที่ผู้บริหารระดับหน่วยงานและระดับรัฐบาลจะนำมาใช้ในการกำหนดนโยบายและการบริหารด้านการคลังให้เป็นไปอย่างมีประสิทธิภาพ รวมถึงการจัดสรรงบประมาณของแต่ละหน่วยงานให้เป็นไปด้วยความเหมาะสม ดังนั้น หน่วยงานภาครัฐทุกแห่งที่ใช้เงินแผ่นดิน จึงมีหน้าที่ต้องรายงานข้อมูลการเงินต่อรัฐบาล อย่างไรก็ดี ในปีงบประมาณ พ.ศ. ๒๕๕๗ ยังคงมีหน่วยงานภาครัฐและ อปท. ที่ยังไม่ได้ส่งรายงานการเงินให้กระทรวงการคลัง (กรมบัญชีกลาง) ภายใน ๖๐ วัน นับจากวันสิ้นรอบระยะเวลาบัญชี หรือภายใน ๙๐ วัน (สำหรับ อปท.) จำนวน ๒๒๙ หน่วยงาน เพื่อสนับสนุนและส่งเสริมให้เกิดความโปร่งใสในการดำเนินงาน และลดการทุจริตของภาครัฐ จึงเป็นหน้าที่ของหัวหน้าส่วนราชการที่จะต้องรับผิดชอบในการส่งรายงานการเงินให้กระทรวงการคลัง (กรมบัญชีกลาง) ภายในเวลาที่กำหนด และเห็นควรให้รัฐมนตรีเจ้าสังกัด ควบคุม กำกับดูแล ให้การส่งรายงานการเงินของส่วนราชการเป็นไปตามระยะเวลาที่กำหนดต่อไป

๒. กองทุนและเงินทุนหมุนเวียนที่มีเงินที่ปลดภาระผูกพันจำนวนมาก ควรพิจารณาให้มีการใช้จ่ายเงินดังกล่าวให้เต็มศักยภาพเป็นลำดับแรกก่อนที่จะขอใช้งบประมาณแผ่นดินเพิ่มเติม

๓. เพื่อให้การบริหารการเงินมีประสิทธิภาพสูงสุด เห็นควรให้กรมส่งเสริมการปกครองท้องถิ่น ซึ่งเป็นหน่วยงานกลางในการกำกับดูแลการปกครองท้องถิ่น ผลักดันให้ อปท. กู้ยืมเงินจากเงินฝากกองทุนในกลุ่ม อปท. เช่น เงินฝากเงินทุนส่งเสริมกิจการองค์การบริหารส่วนจังหวัด เงินฝากเงินทุนส่งเสริมกิจการเทศบาล ซึ่งเป็นกองทุนเงินสะสมของกลุ่ม อปท. มากกว่ากู้ยืมจากธนาคารพาณิชย์ เพื่อให้กลุ่ม อปท. ได้รับผลประโยชน์รายได้ดอกเบี้ยการกู้ยืมดังกล่าว

## รายงานการวิเคราะห์รายงานการเงินรวมภาครัฐในภาพรวม

กระทรวงการคลังโดยกรมบัญชีกลางได้จัดทำรายงานการเงินรวมภาครัฐ ประจำปีงบประมาณ พ.ศ. ๒๕๕๗ เพื่อแสดงฐานะการเงินและแสดงผลการดำเนินงานในภาพรวมของภาครัฐ โดยจำแนกตามประเภทของหน่วยงานที่เกี่ยวข้องได้ ดังนี้

### ๑ รายงานการเงินรวมภาครัฐ ประจำปีงบประมาณ พ.ศ. ๒๕๕๗ และ ๒๕๕๖

รายการ	จำนวนเงิน (ล้านบาท)		ผลต่าง	อัตราส่วนร้อยละ	
	ปีงบประมาณ	ปีงบประมาณ		แนวดิ่ง	แนวนอน
	พ.ศ. ๒๕๕๗	พ.ศ. ๒๕๕๖			
<b>งบแสดงฐานะการเงิน</b>					
สินทรัพย์รวม (๑)	๒๓,๑๘๘,๓๒๔.๙๐	๒๑,๙๘๖,๕๒๘.๒๖	๑,๒๐๑,๗๙๖.๖๔	๑๐๐.๐๐	๕.๔๗
- สินทรัพย์หมุนเวียน	๑๒,๐๗๕,๘๐๕.๑๙	๑๑,๑๗๔,๙๒๐.๑๕	๙๐๐,๘๘๕.๐๔	๕๒.๐๘	๘.๐๖
- สินทรัพย์ไม่หมุนเวียน	๑๑,๑๑๒,๕๑๙.๗๑	๑๐,๘๑๑,๖๐๘.๑๑	๓๐๐,๙๑๑.๖๐	๔๗.๙๒	๒.๗๘
หนี้สินรวม (๒)	๑๕,๗๐๐,๒๒๓.๙๗	๑๔,๖๗๐,๒๑๙.๑๒	๑,๐๓๐,๐๐๔.๘๕	๖๗.๗๑	๗.๐๒
- หนี้สินหมุนเวียน	๙,๓๑๐,๓๘๒.๘๗	๘,๗๓๐,๓๑๗.๐๓	๕๘๐,๐๖๕.๘๔	๔๐.๑๕	๖.๖๔
- หนี้สินไม่หมุนเวียน	๖,๓๘๙,๘๔๑.๑๐	๕,๙๓๙,๙๐๒.๐๙	๔๔๙,๙๓๙.๐๑	๒๗.๕๖	๗.๕๗
สินทรัพย์สุทธิ/ส่วนของทุน (๓) = (๑)-(๒)	๗,๔๘๘,๑๐๐.๙๓	๗,๓๑๖,๓๐๙.๑๔	๑๗๑,๗๙๑.๗๙	๓๒.๒๙	๒.๓๕
<b>งบแสดงผลการดำเนินงาน</b>					
รายได้รวม (๔)	๘,๖๘๕,๑๕๘.๑๗	๘,๖๔๕,๔๓๓.๔๒	๓๙,๗๒๔.๗๕	๑๐๐.๐๐	๐.๔๖
ค่าใช้จ่ายรวม (๕)	๗,๘๙๑,๖๖๕.๘๑	๗,๕๘๓,๘๕๗.๕๖	๓๐๗,๘๐๘.๒๕	๙๐.๘๖	๔.๐๖
รายได้สูง(ต่ำ)กว่าค่าใช้จ่าย (๖) = (๔)-(๕)	๗๙๓,๔๙๒.๓๖	๑,๐๖๑,๕๗๕.๘๖	(๒๖๘,๐๘๓.๕๐)	๙.๑๔	(๒๕.๒๕)
(ก) เงินให้กู้ยืมระยะสั้น	๖,๖๕๓,๓๓๖.๑๑	๖,๓๗๔,๒๐๕.๐๔	๒๗๙,๑๓๑.๐๗	๒๘.๖๙	๔.๓๘
(ข) ที่ดิน อาคารและอุปกรณ์	๗,๖๒๖,๕๓๖.๔๑	๗,๔๗๕,๔๕๐.๐๙	๑๕๑,๐๘๖.๓๒	๓๒.๘๙	๒.๐๒
(ก) และ (ข) เป็นส่วนหนึ่งของสินทรัพย์รวม (๑)	๑๔,๒๗๙,๘๗๒.๕๒	๑๓,๘๔๙,๖๕๕.๑๓	๔๓๐,๒๒๗.๓๙	๖๑.๕๘	๓.๑๑

รายงานการเงินรวมภาครัฐ ประจำปีงบประมาณ พ.ศ. ๒๕๕๗ เป็นการรวบรวมรายงานการเงินของรัฐบาลกลางและหน่วยงานภาครัฐ (ส่วนราชการ หน่วยงานอิสระ องค์การมหาชน และมหาวิทยาลัยในกำกับของรัฐ) กองทุนและเงินทุนหมุนเวียน รัฐวิสาหกิจ และองค์กรปกครองส่วนท้องถิ่น จำนวน ๘,๑๘๐ แห่ง จากทั้งหมด ๘,๔๐๙ แห่ง หรือคิดเป็นร้อยละ ๙๗.๒๘ ทั้งนี้ มีหน่วยงานที่ไม่มีข้อมูลปรากฏอยู่ในรายงานการเงินรวมภาครัฐ ประจำปีงบประมาณ พ.ศ. ๒๕๕๗ จำนวน ๒๒๙ หน่วยงาน ซึ่งทำให้ข้อมูลในภาพรวมยังไม่ครบถ้วนสมบูรณ์ และมีผลกระทบต่อกรวิเคราะห์รายงานการเงินเปรียบเทียบ

### บทวิเคราะห์

รายงานการเงินรวมภาครัฐประจำปีงบประมาณ พ.ศ. ๒๕๕๗ มีสินทรัพย์รวม จำนวน ๒๓,๑๘๘,๓๒๔.๙๐ ล้านบาท ประกอบด้วยสินทรัพย์หมุนเวียนมีจำนวน ร้อยละ ๕๒.๐๘ ส่วนใหญ่ร้อยละ ๒๘.๖๙ เป็นเงินให้กู้ยืมระยะสั้นของกลุ่มรัฐวิสาหกิจ ส่วนสินทรัพย์ไม่หมุนเวียนร้อยละ ๔๗.๙๒ ซึ่งส่วนใหญ่ร้อยละ ๓๒.๘๙ เป็นที่ดิน อาคารและอุปกรณ์ อยู่ในกลุ่มของรัฐบาลกลางและหน่วยงานภาครัฐ สำหรับหนี้สินและสินทรัพย์สุทธินั้น ภาครัฐมีหนี้สินรวม ร้อยละ ๖๗.๗๑ และมีสินทรัพย์สุทธิร้อยละ ๓๒.๒๙ หนี้สินภาครัฐ ประกอบด้วยหนี้สินหมุนเวียน ร้อยละ ๔๐.๑๕ และหนี้สินไม่หมุนเวียน ร้อยละ ๒๗.๕๖ หนี้สินหมุนเวียนส่วนใหญ่ ร้อยละ ๑๗.๙๖ เป็นเงินรับฝากกระยะสั้นในกลุ่มรัฐวิสาหกิจ และหนี้สินไม่หมุนเวียนส่วนใหญ่ ร้อยละ ๑๙.๓๙ เป็นเงินกู้ระยะยาวในกลุ่มของรัฐบาลกลางและหน่วยงานภาครัฐ

ในส่วนของผลการดำเนินงานภาครัฐมีรายได้สูงกว่าค่าใช้จ่ายสุทธิ จำนวน ๗๙๓,๔๙๒.๓๖ ล้านบาท คิดเป็นร้อยละ ๙.๑๔ ของรายได้รวม ประกอบด้วย รายได้สูงกว่าค่าใช้จ่ายจากการดำเนินงาน จำนวน ๘๔๔,๘๙๗.๔๓ ล้านบาท คิดเป็นร้อยละ ๙.๓๓ ของรายได้รวม ซึ่งรายได้จากการดำเนินงานส่วนใหญ่เป็นรายได้อื่น นอกจากภาษีที่เกิดจากการขายสินค้าและบริการในกลุ่มของรัฐวิสาหกิจ และมีค่าใช้จ่ายที่ไม่เกิดจากการดำเนินงาน จำนวน ๕๑,๔๐๕.๐๗ ล้านบาท คิดเป็นร้อยละ ๐.๕๙ ของรายได้รวม ซึ่งค่าใช้จ่ายที่ไม่เกิดจากการดำเนินงาน โดยส่วนใหญ่เป็นค่าใช้จ่ายอื่นที่ไม่เกิดจากการดำเนินงานในกลุ่มของกองทุนและเงินทุนหมุนเวียน เช่น ค่าใช้จ่าย ปรับเพิ่มประมาณการหนี้สินประโยชน์ทดแทนกรณีชราภาพของกองทุนประกันสังคม เป็นต้น

ทั้งนี้ สามารถเปรียบเทียบฐานะการเงินและผลการดำเนินงานในภาพรวมของภาครัฐ ระหว่างปีปัจจุบัน (ปีงบประมาณ พ.ศ. ๒๕๕๗) กับปีก่อน (ปีงบประมาณ พ.ศ. ๒๕๕๖) ได้ดังนี้ ภาครัฐมีสินทรัพย์รวม เพิ่มขึ้นจากปีก่อน จำนวน ๑,๒๐๑,๗๙๖.๖๔ล้านบาท คิดเป็นร้อยละ ๕.๔๗ ในจำนวนนี้มีสินทรัพย์หมุนเวียนเพิ่มขึ้น ร้อยละ ๘.๐๖ และมีสินทรัพย์ไม่หมุนเวียนเพิ่มขึ้น ร้อยละ ๒.๗๘ หนี้สินรวมเพิ่มขึ้นจากปีก่อน จำนวน ๑,๐๓๐,๐๐๔.๘๕ ล้านบาท คิดเป็นร้อยละ ๗.๐๒ โดยมีหนี้สินหมุนเวียนเพิ่มขึ้น ร้อยละ ๖.๖๔ และมีหนี้สินไม่หมุนเวียนเพิ่มขึ้น ร้อยละ ๗.๕๗ ในส่วนของผลการดำเนินงานนั้น มีรายได้สูงกว่าค่าใช้จ่ายในสัดส่วนที่ลดลงจาก ปีก่อน จำนวน ๒๖๘,๐๘๓.๕๐ ล้านบาท คิดเป็นร้อยละ ๒๕.๒๕

## ๒. รายงานการเงินรวมของรัฐบาลกลางและหน่วยงานภาครัฐ ประจำปีงบประมาณ

พ.ศ. ๒๕๕๗ และ ๒๕๕๖

รายการ	จำนวนเงิน (ล้านบาท)		ผลต่าง	อัตราส่วนร้อยละ	
	ปีงบประมาณ	ปีงบประมาณ		แนวตั้ง	แนวนอน
	พ.ศ. ๒๕๕๗	พ.ศ. ๒๕๕๖			
<b>งบแสดงฐานะการเงิน</b>					
<b>สินทรัพย์รวม (๑)</b>	<b>๘,๖๗๐,๔๘๒.๙๒</b>	<b>๘,๖๕๖,๗๑๙.๘๘</b>	<b>๑๓,๗๖๓.๐๔</b>	<b>๑๐๐.๐๐</b>	<b>๐.๑๖</b>
- สินทรัพย์หมุนเวียน	๑,๐๔๘,๙๗๖.๓๒	๑,๑๑๙,๓๕๖.๕๑	(๗๐,๓๘๐.๑๙)	๑๒.๑๐	(๖.๒๙)
- สินทรัพย์ไม่หมุนเวียน	๗,๖๒๑,๕๐๖.๖๐	๗,๕๓๗,๓๖๓.๓๗	๘๔,๑๔๓.๒๓	๘๗.๙๐	๑.๑๒
<b>หนี้สินรวม (๒)</b>	<b>๔,๗๐๐,๔๓๓.๗๙</b>	<b>๔,๔๕๒,๖๓๖.๔๒</b>	<b>๒๔๗,๗๙๖.๓๗</b>	<b>๕๔.๒๑</b>	<b>๕.๕๗</b>
- หนี้สินหมุนเวียน	๑,๐๖๙,๒๗๘.๕๐	๑,๐๖๖,๘๕๐.๖๑	๒,๔๒๗.๘๙	๑๒.๓๓	๐.๒๓
- หนี้สินไม่หมุนเวียน	๓,๖๓๑,๑๕๕.๒๙	๓,๓๘๕,๗๘๕.๘๑	๒๔๕,๓๖๘.๔๘	๕๑.๘๘	๗.๒๕
<b>สินทรัพย์สุทธิหรือส่วนของทุน (๓) = (๑)-(๒)</b>	<b>๓,๙๗๐,๐๕๐.๑๓</b>	<b>๔,๒๐๔,๐๘๓.๔๖</b>	<b>(๒๓๔,๐๓๓.๓๓)</b>	<b>๕๕.๗๙</b>	<b>(๕.๕๗)</b>
<b>งบแสดงผลการดำเนินงาน</b>					
รายได้รวม (๔)	๒,๖๓๘,๗๔๔.๔๖	๒,๗๗๔,๗๕๓.๒๗	(๑๓๖,๐๐๘.๘๑)	๑๐๐.๐๐	(๔.๙๐)
ค่าใช้จ่ายรวม (๕)	๒,๒๑๙,๘๔๖.๙๑	๒,๓๑๘,๗๘๓.๕๒	(๙๘,๙๓๖.๖๑)	๘๔.๑๒	(๔.๒๗)
<b>รายได้สูง(ต่ำ)กว่าค่าใช้จ่าย (๖) = (๔)-(๕)</b>	<b>๔๑๘,๘๙๗.๕๕</b>	<b>๔๕๕,๙๖๙.๗๕</b>	<b>(๓๗,๐๗๒.๒๐)</b>	<b>๑๕.๘๘</b>	<b>(๘.๑๓)</b>
(ก) เงินลงทุนในบริษัทย่อยและบริษัทร่วม	๑,๘๖๐,๙๔๙.๒๗	๑,๘๖๐,๗๙๐.๐๐	๑๕๙.๒๗	๒๑.๔๖	๐.๐๑
(ข) ที่ดิน อาคารและอุปกรณ์	๕,๐๐๕,๒๑๒.๖๓	๔,๙๗๘,๓๔๙.๕๐	๒๖,๘๖๓.๑๓	๕๗.๗๓	๐.๕๔
(ก) และ (ข) เป็นส่วนหนึ่งของสินทรัพย์รวม (๑)	๖,๘๖๖,๑๖๑.๙๐	๖,๘๓๙,๑๓๙.๕๐	๒๗,๐๒๒.๔๐	๗๙.๑๙	๐.๕๐

รายงานการเงินรวมของรัฐบาลกลางและหน่วยงานภาครัฐ ประจำปีงบประมาณ พ.ศ. ๒๕๕๗ เป็นข้อมูลจากรายงานการเงินของรัฐบาลกลางและหน่วยงานภาครัฐ จำนวน ๓๖๗ หน่วยงาน จากทั้งหมด ๓๙๑ หน่วยงาน หรือคิดเป็นร้อยละ ๙๓.๘๖ (เพิ่มขึ้นจากปีงบประมาณ พ.ศ. ๒๕๕๖ จำนวน ๒ หน่วยงาน คิดเป็นร้อยละ ๐.๕๔)

### บทวิเคราะห์

ปีงบประมาณ พ.ศ. ๒๕๕๗ รัฐบาลกลางและหน่วยงานภาครัฐมีสินทรัพย์รวม ๘,๖๗๐,๔๘๒.๙๒ ล้านบาท ร้อยละ ๘๗.๙๐ ส่วนใหญ่เป็นสินทรัพย์ไม่หมุนเวียน (ร้อยละ ๕๗.๗๓) ได้แก่ ที่ดิน อาคารและอุปกรณ์ และในจำนวนนี้ (ร้อยละ ๔๐.๔๘) เป็นที่ดินราชพัสดุของกรมธนารักษ์ซึ่งมีมูลค่า ๓,๙๒๕,๙๘๖.๓๒ ล้านบาท ซึ่งเพิ่มขึ้นจากปีก่อนร้อยละ ๐.๐๘ ส่วนสินทรัพย์หมุนเวียนมีจำนวน ร้อยละ ๑๒.๑๐ ส่วนใหญ่ (ร้อยละ ๙.๑๘) เป็นเงินสดและรายการเทียบเท่าเงินสด สำหรับหนี้สินและสินทรัพย์สุทธินั้น มีจำนวนใกล้เคียงกันคือ มีหนี้สิน ร้อยละ ๕๔.๒๑ และสินทรัพย์สุทธิ ร้อยละ ๔๕.๗๙ โดยหนี้สินรวมส่วนใหญ่เป็นหนี้สินไม่หมุนเวียน ร้อยละ ๕๑.๘๘ ในจำนวนนี้ (ร้อยละ ๔๐.๗๙) เป็นเงินกู้ระยะยาว ซึ่งส่วนใหญ่เป็นเงินกู้ของแผ่นดินที่สำนักงานบริหารหนี้สาธารณะบริหารจัดการ เช่น พันธบัตรรัฐบาลเพื่อชดเชยการขาดดุลและเพื่อการบริหารหนี้ พันธบัตรกรณีพิเศษ และพันธบัตรรัฐบาลเพื่อการปรับโครงสร้างหนี้ (FIDF1, FIDF3 และ TKK) วัตถุประสงค์ใช้เงิน และสัญญาเงินกู้ระยะยาวเพื่อปรับโครงสร้างหนี้เงินกู้ เป็นต้น สำหรับหนี้สินหมุนเวียนมีจำนวน ร้อยละ ๑๒.๓๓ ในจำนวนนี้ (ร้อยละ ๒.๕๔) เป็นเจ้าหนี้ระยะสั้น

ในส่วนของผลการดำเนินงาน มีรายได้สูงกว่าค่าใช้จ่ายสุทธิ จำนวน ๔๑๘,๘๘๗.๕๕ ล้านบาท คิดเป็นร้อยละ ๑๕.๘๘ ของรายได้รวม ประกอบด้วย รายได้สูงกว่าค่าใช้จ่ายจากการดำเนินงาน จำนวน ๔๒๑,๐๑๘.๑๘ ล้านบาท คิดเป็นร้อยละ ๑๕.๙๖ ของรายได้รวม รายได้จากการดำเนินงานส่วนใหญ่ (ร้อยละ ๘๑.๙๑) เป็นรายได้ภาษี และมีค่าใช้จ่ายที่ไม่เกิดจากการดำเนินงาน จำนวน ๒,๑๒๐.๖๓ ล้านบาท คิดเป็นร้อยละ ๐.๐๘ ของรายได้รวม

สามารถเปรียบเทียบฐานะการเงินและผลการดำเนินงานในภาพรวมของรัฐบาลกลางและหน่วยงานภาครัฐระหว่างปีปัจจุบัน (ปีงบประมาณ พ.ศ. ๒๕๕๗) กับปีก่อน (ปีงบประมาณ พ.ศ. ๒๕๕๖) ได้ดังนี้ รัฐบาลกลางและหน่วยงานภาครัฐมีสินทรัพย์รวมเพิ่มขึ้นจากปีก่อน จำนวน ๑๓,๗๖๓.๐๔ ล้านบาท คิดเป็นร้อยละ ๐.๑๖ ในจำนวนนี้มีสินทรัพย์หมุนเวียนลดลงร้อยละ ๖.๒๙ และมีสินทรัพย์ไม่หมุนเวียนเพิ่มขึ้นร้อยละ ๑.๑๒ หนี้สินรวมเพิ่มขึ้นจากปีก่อน จำนวน ๒๔๗,๗๙๖.๓๗ ล้านบาท คิดเป็นร้อยละ ๕.๕๗ โดยมีหนี้สินหมุนเวียนเพิ่มขึ้น ร้อยละ ๐.๒๓ และมีหนี้สินไม่หมุนเวียนเพิ่มขึ้น ร้อยละ ๗.๒๕ ในส่วนของผลการดำเนินงาน มีรายได้สูงกว่าค่าใช้จ่ายในสัดส่วนที่ลดลงจากปีก่อน จำนวน ๓๗,๐๗๒.๒๐ ล้านบาท คิดเป็นร้อยละ ๘.๑๓

### ๓. รายงานการเงินรวมของกองทุนและเงินทุนหมุนเวียน ประจำปีงบประมาณ

พ.ศ. ๒๕๕๗ และ ๒๕๕๖

รายการ	จำนวนเงิน (ล้านบาท)		ผลต่าง	อัตราส่วนร้อยละ	
	ปีงบประมาณ	ปีงบประมาณ		แนวดิ่ง	แนวนอน
	พ.ศ. ๒๕๕๗	พ.ศ. ๒๕๕๖			
<b>งบแสดงฐานะการเงิน</b>					
<b>สินทรัพย์รวม (๑)</b>	<b>๓,๐๗๗,๘๑๔.๘๗</b>	<b>๒,๗๖๘,๔๐๓.๖๒</b>	<b>๓๐๙,๔๑๑.๒๕</b>	<b>๑๐๐.๐๐</b>	<b>๑๑.๑๘</b>
- สินทรัพย์หมุนเวียน	๑,๖๙๗,๔๖๐.๑๑	๑,๖๗๗,๕๕๓.๐๕	๑๙,๙๐๗.๐๖	๕๕.๑๕	๑.๑๙
- สินทรัพย์ไม่หมุนเวียน	๑,๓๘๐,๓๕๔.๗๖	๑,๐๙๐,๘๕๐.๕๗	๒๘๙,๕๐๔.๑๙	๕๕.๘๕	๒๖.๕๔
<b>หนี้สินรวม (๒)</b>	<b>๙๗๓,๔๖๑.๑๘</b>	<b>๘๕๑,๓๓๕.๖๕</b>	<b>๑๒๒,๑๒๕.๕๓</b>	<b>๓๑.๖๓</b>	<b>๑๔.๓๕</b>
- หนี้สินหมุนเวียน	๕๗,๗๖๓.๕๙	๕๖,๘๘๕.๘๑	๑๐,๘๗๗.๗๘	๑.๘๘	๒๓.๒๐
- หนี้สินไม่หมุนเวียน	๙๑๕,๖๙๗.๕๙	๘๐๔,๔๔๙.๘๔	๑๑๑,๒๔๗.๗๕	๒๙.๗๕	๑๓.๘๓
<b>สินทรัพย์สุทธิหรือส่วนของทุน (๓) = (๑)-(๒)</b>	<b>๒,๑๐๔,๓๕๓.๖๙</b>	<b>๑,๙๑๗,๐๖๗.๙๗</b>	<b>๑๘๗,๒๘๕.๗๒</b>	<b>๖๘.๓๗</b>	<b>๙.๗๗</b>
<b>งบแสดงผลการดำเนินงาน</b>					
<b>รายได้รวม (๔)</b>	<b>๕๓๑,๖๕๒.๑๘</b>	<b>๕๕๑,๓๓๑.๗๐</b>	<b>(๑๙,๖๕๙.๕๒)</b>	<b>๑๐๐.๐๐</b>	<b>(๓.๕๗)</b>
<b>ค่าใช้จ่ายรวม (๕)</b>	<b>๔๓๔,๕๑๓.๕๖</b>	<b>๔๑๔,๑๐๐.๐๖</b>	<b>๒๐,๔๑๓.๕๐</b>	<b>๘๑.๗๓</b>	<b>๔.๙๓</b>
<b>รายได้สูง(ต่ำ)กว่าค่าใช้จ่าย (๖) = (๔)-(๕)</b>	<b>๙๗,๑๓๘.๖๒</b>	<b>๑๓๗,๒๓๑.๖๔</b>	<b>(๔๐,๐๙๓.๐๒)</b>	<b>๑๘.๒๗</b>	<b>(๒๙.๒๑)</b>
(ก) เงินลงทุนระยะสั้น	๘๙๖,๖๓๙.๙๗	๙๒๒,๙๖๔.๕๔	(๒๖,๓๒๔.๕๗)	๒๙.๑๓	(๒.๘๕)
(ข) เงินลงทุนระยะยาว	๑,๓๐๘,๘๙๙.๕๙	๑,๐๑๓,๓๐๕.๖๕	๒๙๕,๕๙๓.๙๔	๔๒.๕๓	๒๙.๑๗
(ก) และ (ข) เป็นส่วนหนึ่งของสินทรัพย์รวม (๑)	๒,๒๐๕,๕๓๙.๕๖	๑,๙๓๖,๒๗๐.๑๙	๒๖๙,๒๖๙.๓๗	๗๑.๖๖	๑๓.๙๑

รายงานการเงินรวมกองทุนและเงินทุนหมุนเวียน ประจำปีงบประมาณ พ.ศ. ๒๕๕๗ เป็นข้อมูลจากรายงานการเงินของกองทุนและเงินทุนหมุนเวียน จำนวน ๑๐๓ หน่วยงาน จากทั้งหมด ๑๐๙ หน่วยงาน หรือ คิดเป็นร้อยละ ๙๔.๕๐



## บทวิเคราะห์

ปีงบประมาณ พ.ศ. ๒๕๕๗ กองทุนและเงินทุนหมุนเวียนมีสินทรัพย์รวม ๓,๐๗๗,๘๑๔.๘๗ ล้านบาท ประกอบด้วยสินทรัพย์หมุนเวียน ร้อยละ ๕๕.๑๕ ส่วนใหญ่ (ร้อยละ ๒๙.๑๓) เป็นเงินลงทุนระยะสั้น ส่วนสินทรัพย์ไม่หมุนเวียน มีจำนวนร้อยละ ๔๔.๘๕ ซึ่งส่วนใหญ่ (ร้อยละ ๔๒.๕๓) เป็นเงินลงทุนระยะยาว ส่วนที่เป็นที่ดิน อาคารและอุปกรณ์ มีจำนวนน้อยมากเพียง ร้อยละ ๐.๔๕ ซึ่งส่วนหนึ่งเกิดจากกองทุนและเงินทุนหมุนเวียนมีการใช้สินทรัพย์ถาวรร่วมกับส่วนราชการ สำหรับหนี้สินและสินทรัพย์สุทธินั้น กองทุนและเงินทุนหมุนเวียนมีหนี้สินรวม ร้อยละ ๓๑.๖๓ และมีสินทรัพย์สุทธิ ร้อยละ ๖๘.๓๗ โดยหนี้สินรวมส่วนใหญ่ (ร้อยละ ๒๙.๗๕) เป็นหนี้สินไม่หมุนเวียน และในจำนวนนี้ (ร้อยละ ๒๙.๓๓) เป็นหนี้สินไม่หมุนเวียนอื่น ซึ่งส่วนใหญ่เกิดจากการประมาณการหนี้สินประโยชน์ทดแทนกรณีชราภาพของกองทุนประกันสังคม ส่วนหนี้สินหมุนเวียนมีเพียงร้อยละ ๑.๘๘

ในส่วนของผลการดำเนินงาน กองทุนและเงินทุนหมุนเวียนมีรายได้สูงกว่าค่าใช้จ่ายสุทธิ จำนวน ๙๗,๑๓๘.๖๒ ล้านบาทคิดเป็นร้อยละ ๑๘.๒๗ ของรายได้รวม ประกอบด้วย รายได้สูงกว่าค่าใช้จ่ายจากการดำเนินงาน ร้อยละ ๔๓.๐๓ และมีค่าใช้จ่ายที่ไม่เกิดจากการดำเนินงาน ร้อยละ ๒๔.๗๖

สามารถเปรียบเทียบฐานะการเงินและผลการดำเนินงานในภาพรวมของกองทุนและเงินทุนหมุนเวียนระหว่างปีปัจจุบัน (ปีงบประมาณ พ.ศ. ๒๕๕๗) กับปีก่อน (ปีงบประมาณ พ.ศ. ๒๕๕๖) ได้ดังนี้ กองทุนและเงินทุนหมุนเวียนมีสินทรัพย์รวมเพิ่มขึ้นจากปีก่อน จำนวน ๓๐๙,๔๑๑.๒๕ ล้านบาท คิดเป็นร้อยละ ๑๑.๑๘ สินทรัพย์หมุนเวียนเพิ่มขึ้น ร้อยละ ๑.๑๙ และสินทรัพย์ไม่หมุนเวียนเพิ่มขึ้น ร้อยละ ๒๖.๕๔ หนี้สินรวมเพิ่มขึ้นจากปีก่อน จำนวน ๑๒๒,๑๒๕.๕๓ ล้านบาท คิดเป็นร้อยละ ๑๔.๓๕ โดยหนี้สินไม่หมุนเวียนเพิ่มขึ้น ร้อยละ ๑๓.๘๓ และหนี้สินหมุนเวียนเพิ่มขึ้น ร้อยละ ๒๓.๒๐ ในส่วนของผลการดำเนินงานมีรายได้สูงกว่าค่าใช้จ่ายในสัดส่วนที่ลดลงจากปีก่อน จำนวน ๔๐,๐๗๓.๐๒ ล้านบาท คิดเป็นร้อยละ ๒๙.๒๑ (รายได้รวมลดลงจำนวน ๑๙,๖๕๙.๙๕ ล้านบาท คิดเป็นร้อยละ ๓.๕๗) รายได้ที่ลดลงส่วนใหญ่คือรายได้อื่น ลดลงจากปีก่อน จำนวน ๘๒,๙๗๑.๐๖ ล้านบาท คิดเป็นร้อยละ ๒๑.๕๙ (กองทุนฯ ที่มีรายได้อื่นลดลงจากปีก่อนมากที่สุด ได้แก่ กองทุนหมู่บ้านและชุมชนเมืองแห่งชาติ และกองทุนน้ำมันเชื้อเพลิง ลดลง จำนวน ๖๗,๗๙๒.๕๘ และ ๒๑,๑๒๘.๙๒ ล้านบาท ตามลำดับ เนื่องจากกองทุนหมู่บ้านฯ ได้รับจัดสรรเงินงบประมาณลดลงจากปีก่อน จำนวน ๖๗,๘๓๗.๙๕ ล้านบาทคิดเป็นร้อยละ ๙๗.๕๘ สำหรับกองทุนน้ำมันเชื้อเพลิงในปีงบประมาณ พ.ศ. ๒๕๕๗ มีรายได้จากเงินนำส่งเข้ากองทุนฯ ลดลงจากปีก่อนจำนวน ๒๑,๓๓๔.๕๘ ล้านบาท คิดเป็นร้อยละ ๒๘.๙๘ ซึ่งเป็นไปตามนโยบายด้านพลังงานของคณะกรรมการนโยบายพลังงานแห่งชาติ และปริมาณการใช้น้ำมันในประเทศ) มีค่าใช้จ่ายจากการดำเนินงานเพิ่มขึ้น จำนวน ๖,๔๘๑.๒๑ ล้านบาท คิดเป็นร้อยละ ๒.๑๙ และมีค่าใช้จ่ายที่ไม่เกิดจากการดำเนินงานเพิ่มขึ้น จำนวน ๑๓,๙๓๑.๘๖ ล้านบาท คิดเป็นร้อยละ ๑๑.๘๓

๔. รายงานการเงินรวมของรัฐวิสาหกิจ ประจำปีงบประมาณ พ.ศ. ๒๕๕๗ และ ๒๕๕๖

รายการ	จำนวนเงิน (ล้านบาท)		ผลต่าง	อัตราส่วนร้อยละ	
	ปีงบประมาณ	ปีงบประมาณ		แนวดิ่ง	แนวนอน
	พ.ศ. ๒๕๕๗	พ.ศ. ๒๕๕๖			
<b>งบแสดงฐานะการเงิน</b>					
<b>สินทรัพย์รวม (๑)</b>	<b>๑๒,๔๙๑,๘๗๐.๕๐</b>	<b>๑๑,๘๑๘,๖๐๖.๔๙</b>	<b>๖๗๓,๒๖๔.๐๑</b>	<b>๑๐๐.๐๐</b>	<b>๕.๗๐</b>
- สินทรัพย์หมุนเวียน	๘,๗๐๓,๖๗๖.๐๘	๘,๐๕๒,๗๗๖.๒๒	๖๕๐,๘๙๙.๘๖	๖๙.๖๗	๘.๐๘
- สินทรัพย์ไม่หมุนเวียน	๓,๗๘๘,๑๙๔.๔๒	๓,๗๖๕,๘๓๐.๒๗	๒๒,๓๖๔.๑๕	๓๐.๓๓	๐.๕๙
<b>หนี้สินรวม (๒)</b>	<b>๙,๘๗๕,๖๑๓.๑๐</b>	<b>๙,๒๘๐,๒๔๒.๐๒</b>	<b>๕๙๕,๓๗๑.๐๘</b>	<b>๗๙.๐๖</b>	<b>๖.๕๒</b>
- หนี้สินหมุนเวียน	๘,๐๔๔,๘๖๓.๒๐	๗,๕๖๖,๓๓๙.๖๐	๔๗๘,๕๒๓.๖๐	๖๔.๔๐	๖.๓๒
- หนี้สินไม่หมุนเวียน	๑,๘๓๐,๗๔๙.๙๐	๑,๗๑๓,๙๐๒.๔๒	๑๑๖,๘๔๗.๔๘	๑๔.๖๖	๖.๘๒
<b>สินทรัพย์สุทธิหรือส่วนของทุน (๓) = (๑)-(๒)</b>	<b>๒,๖๑๖,๒๕๗.๔๐</b>	<b>๒,๕๓๘,๓๖๔.๔๗</b>	<b>๗๗,๘๙๒.๙๓</b>	<b>๒๐.๙๔</b>	<b>๓.๐๗</b>
<b>งบแสดงผลการดำเนินงาน</b>					
รายได้รวม (๔)	๕,๑๓๓,๐๖๐.๓๓	๕,๑๑๙,๗๐๑.๕๖	๑๓,๓๕๘.๗๗	๑๐๐.๐๐	๐.๒๖
ค่าใช้จ่ายรวม (๕)	๔,๘๙๖,๗๓๐.๑๑	๔,๗๘๓,๐๘๕.๐๕	๑๑๓,๖๔๕.๐๖	๙๕.๕๐	๒.๓๘
<b>รายได้สูง(ต่ำ)กว่าค่าใช้จ่าย (๖) = (๔)-(๕)</b>	<b>๒๓๖,๓๓๐.๒๒</b>	<b>๓๓๖,๖๑๖.๕๑</b>	<b>(๑๐๐,๒๘๖.๒๙)</b>	<b>๔.๖๐</b>	<b>(๒๙.๗๙)</b>
(ก) เงินให้กู้ยืมระยะสั้น	๖,๒๓๓,๓๕๕.๑๙	๕,๙๖๙,๐๕๖.๑๓	๒๖๔,๓๓๙.๐๖	๔๙.๙๐	๔.๔๓
(ข) ที่ดิน อาคารและอุปกรณ์	๒,๕๗๙,๓๖๐.๙๖	๒,๓๙๙,๗๗๑.๘๐	๑๗๙,๕๘๙.๑๖	๒๐.๖๕	๗.๔๘
(ก) และ (ข) เป็นส่วนหนึ่งของสินทรัพย์รวม (๑)	๘,๘๑๒,๗๑๖.๑๕	๘,๓๖๘,๘๒๗.๙๓	๔๔๓,๙๒๘.๒๒	๗๐.๕๕	๕.๓๐

รายงานการเงินรวมของรัฐวิสาหกิจ ประจำปีงบประมาณ พ.ศ. ๒๕๕๗ เป็นข้อมูลจากรายงานการเงินของรัฐวิสาหกิจ จำนวน ๕๒ หน่วยงาน จากทั้งหมด ๕๖ หน่วยงาน หรือ คิดเป็นร้อยละ ๙๒.๘๖

#### บทวิเคราะห์

รายงานการเงินรวมของรัฐวิสาหกิจ ประจำปีงบประมาณ พ.ศ. ๒๕๕๗ มีสินทรัพย์รวม ๑๒,๔๙๑,๘๗๐.๕๐ ล้านบาท ส่วนใหญ่เป็นสินทรัพย์หมุนเวียน ร้อยละ ๖๙.๖๗ และในจำนวนนี้ส่วนใหญ่ (ร้อยละ ๔๙.๙๐) เป็นเงินให้กู้ยืมระยะสั้นในรัฐวิสาหกิจสาขาสถาบันการเงิน ส่วนสินทรัพย์ไม่หมุนเวียนมีจำนวน ร้อยละ ๓๐.๓๓ ส่วนใหญ่ (ร้อยละ ๒๐.๖๕) เป็นที่ดิน อาคารและอุปกรณ์ในรัฐวิสาหกิจสาขาขนส่งและสาขาพลังงาน มีหนี้สินรวม ร้อยละ ๗๙.๐๖ และมีสินทรัพย์สุทธิ ร้อยละ ๒๐.๙๔ โดยหนี้สินรวมประกอบด้วย หนี้สินหมุนเวียน ร้อยละ ๖๔.๔๐ และหนี้สินไม่หมุนเวียน ร้อยละ ๑๔.๖๖ หนี้สินหมุนเวียนส่วนใหญ่ (ร้อยละ ๓๒.๓๙) เป็นเงินรับฝากระยะสั้นในรัฐวิสาหกิจสาขาสถาบันการเงิน และหนี้สินไม่หมุนเวียนส่วนใหญ่ (ร้อยละ ๗.๕๐) เป็นเงินกู้ระยะยาวในรัฐวิสาหกิจสาขาพลังงาน

ในส่วนของผลการดำเนินงานรัฐวิสาหกิจมีรายได้สูงกว่าค่าใช้จ่ายสุทธิ จำนวน ๒๓๖,๓๓๐.๒๒ ล้านบาท คิดเป็นร้อยละ ๔.๖๐ ของรายได้รวม ซึ่งรายได้จากการดำเนินงานส่วนใหญ่ (ร้อยละ ๘๙.๓๑) เป็นรายได้จากการขายสินค้าและบริการ โดยบริษัท ปตท. จำกัด (มหาชน) เป็นรัฐวิสาหกิจที่มีรายได้สูงกว่าค่าใช้จ่ายสุทธิสูงสุด จำนวน ๖๒,๔๙๗.๖๒ ล้านบาท

สามารถเปรียบเทียบฐานะการเงินและผลการดำเนินงานในภาพรวมของรัฐวิสาหกิจระหว่างปีปัจจุบัน (ปีงบประมาณ พ.ศ. ๒๕๕๗) กับปีก่อน (ปีงบประมาณ พ.ศ. ๒๕๕๖) ได้ดังนี้ รัฐวิสาหกิจมีสินทรัพย์รวมเพิ่มขึ้นจากปีก่อน จำนวน ๖๗๓,๒๖๔.๐๑ ล้านบาท คิดเป็นร้อยละ ๕.๗๐ ในจำนวนนี้มีสินทรัพย์หมุนเวียนเพิ่มขึ้น ร้อยละ ๘.๐๘ และมีสินทรัพย์ไม่หมุนเวียนเพิ่มขึ้น ร้อยละ ๐.๕๙ มีหนี้สินรวมเพิ่มขึ้นจากปีก่อน จำนวน ๕๕๕,๓๗๑.๐๘ ล้านบาท คิดเป็นร้อยละ ๖.๔๒ โดยหนี้สินหมุนเวียนเพิ่มขึ้น ร้อยละ ๖.๓๒ และหนี้สินไม่หมุนเวียนเพิ่มขึ้น ร้อยละ ๖.๘๒ ในส่วนของผลการดำเนินงานมีรายได้สูงกว่าค่าใช้จ่ายในสัดส่วนที่ลดลงจากปีก่อน จำนวน ๑๐๐,๒๘๖.๒๙ ล้านบาท คิดเป็นร้อยละ ๒๙.๗๙ โดยบริษัท ปตท. จำกัด (มหาชน) มีผลการดำเนินงานลดลงจากปีก่อนมากที่สุด จำนวน ๕๑,๐๖๖.๗๒ ล้านบาท ลดลงคิดเป็นร้อยละ ๔๔.๙๗

#### ๕. รายงานการเงินรวมขององค์กรปกครองส่วนท้องถิ่น ประจำปีงบประมาณ พ.ศ. ๒๕๕๗

และ ๒๕๕๖

รายการ	จำนวนเงิน (ล้านบาท)		ผลต่าง	อัตราส่วนร้อยละ	
	ปีงบประมาณ	ปีงบประมาณ		แนวดิ่ง	แนวนอน
	พ.ศ. ๒๕๕๗	พ.ศ. ๒๕๕๖			
<b>งบแสดงฐานะการเงิน</b>					
<b>สินทรัพย์รวม (๑)</b>	<b>๗๔๘,๔๐๔.๐๒</b>	<b>๕๓๙,๑๓๘.๒๗</b>	<b>๒๐๙,๒๖๕.๗๕</b>	<b>๑๐๐.๐๐</b>	<b>๓๘.๘๑</b>
- สินทรัพย์หมุนเวียน	๖๘๓,๔๔๙.๓๗	๓๗๙,๒๓๓.๖๕	๓๐๔,๒๑๕.๗๒	๙๑.๓๒	๘๐.๒๒
- สินทรัพย์ไม่หมุนเวียน	๖๔,๙๕๔.๖๕	๑๕๙,๙๐๔.๖๒	(๙๔,๙๔๙.๙๗)	๘.๖๘	(๕๙.๓๘)
<b>หนี้สินรวม (๒)</b>	<b>๒๐๘,๔๗๓.๕๙</b>	<b>๑๓๙,๙๘๔.๓๑</b>	<b>๖๘,๔๘๙.๒๘</b>	<b>๒๗.๘๖</b>	<b>๔๘.๙๓</b>
- หนี้สินหมุนเวียน	๑๙๖,๒๓๔.๒๗	๑๐๔,๒๒๐.๒๙	๙๒,๐๑๓.๙๘	๒๖.๒๒	๘๘.๒๙
- หนี้สินไม่หมุนเวียน	๑๒,๒๓๙.๓๒	๓๕,๗๖๔.๐๒	(๒๓,๕๒๔.๗๐)	๑.๖๔	(๖๕.๗๘)
<b>สินทรัพย์สุทธิหรือส่วนของผู้ถือหุ้น (๓) = (๑)-(๒)</b>	<b>๕๓๙,๙๓๐.๔๓</b>	<b>๓๙๙,๑๕๓.๙๖</b>	<b>๑๔๐,๗๗๖.๔๗</b>	<b>๗๒.๑๔</b>	<b>๓๕.๒๗</b>
<b>งบแสดงผลการดำเนินงาน</b>					
รายได้รวม (๔)	๗๓๔,๙๗๒.๖๓	๕๔๔,๖๕๕.๓๓	๑๙๐,๓๑๗.๓๐	๑๐๐.๐๐	๓๔.๙๔
ค่าใช้จ่ายรวม (๕)	๖๙๓,๘๔๖.๖๖	๔๑๒,๘๗๗.๓๗	๒๘๐,๙๖๙.๒๙	๙๔.๔๑	๖๘.๐๕
<b>รายได้สูง(ต่ำ)กว่าค่าใช้จ่าย (๖) = (๔)-(๕)</b>	<b>๔๑,๑๒๕.๙๗</b>	<b>๑๓๑,๗๗๗.๙๖</b>	<b>(๙๐,๖๕๑.๙๙)</b>	<b>๕.๕๙</b>	<b>(๖๘.๗๙)</b>
(ก) เงินสดและรายการเทียบเท่าเงินสด	๖๗๓,๘๗๙.๘๗	๓๗๓,๔๑๙.๔๐	๓๐๐,๔๖๐.๔๗	๙๐.๐๔	๘๐.๔๖
(ข) ที่ดิน อาคารและอุปกรณ์	๒๘,๐๓๓.๕๗	๘๖,๕๔๕.๙๒	(๕๘,๕๑๒.๓๕)	๓.๗๕	(๖๗.๖๑)
(ก) และ (ข) เป็นส่วนหนึ่งของสินทรัพย์รวม (๑)	<b>๗๐๑,๙๑๓.๔๔</b>	<b>๔๕๙,๙๖๕.๓๒</b>	<b>๒๔๑,๙๔๘.๑๒</b>	<b>๙๓.๗๘</b>	<b>๕๒.๖๐</b>

รายงานการเงินรวมขององค์กรปกครองส่วนท้องถิ่น (อปท.) ประจำปีงบประมาณ พ.ศ. ๒๕๕๗ เป็นข้อมูลจากรายงานการเงินของ อปท. จำนวน ๗,๖๕๘ หน่วยงาน จากทั้งหมด ๗,๘๕๓ หน่วยงาน คิดเป็นร้อยละ ๙๗.๕๒ ทั้งนี้ มีหน่วยงานของ อปท. จำนวน ๑๙๕ หน่วยงาน ที่ยังไม่มีข้อมูลปรากฏในรายงานการเงินรวมขององค์กรปกครองส่วนท้องถิ่น (อปท.) รวมทั้งกรุงเทพมหานครยังไม่ได้ส่งรายงานการเงินประจำปีงบประมาณ พ.ศ. ๒๕๕๗ ส่งผลกระทบที่เป็นนัยสำคัญต่อการวิเคราะห์รายงานการเงินเปรียบเทียบ

### บทวิเคราะห์

รายงานการเงินรวมขององค์กรปกครองส่วนท้องถิ่น (อปท.) ประจำปีงบประมาณ พ.ศ. ๒๕๕๗ มีสินทรัพย์รวม ๗๔๘,๔๐๔.๐๒ ล้านบาท ในจำนวนนี้ (ร้อยละ ๙๑.๓๒) เป็นสินทรัพย์หมุนเวียน ซึ่งส่วนใหญ่ (ร้อยละ ๙๐.๐๔) หรือเกือบทั้งหมดของสินทรัพย์หมุนเวียน คือ ๖๗๓,๘๗๙.๘๗ ล้านบาท เป็นเงินสดและรายการเทียบเท่าเงินสด จะเห็นได้ว่า อปท. เก็บเงินสดและรายการเทียบเท่าเงินสดไว้เป็นจำนวนมาก ส่วนสินทรัพย์ไม่หมุนเวียนมีจำนวน ร้อยละ ๘.๖๘ ส่วนใหญ่ (ร้อยละ ๓.๗๕) เป็นที่ดิน อาคาร และอุปกรณ์ มีหนี้สินรวม ร้อยละ ๒๗.๘๖ และมีสินทรัพย์สุทธิ ร้อยละ ๗๒.๑๔ โดยหนี้สินรวมประกอบด้วย หนี้สินหมุนเวียน ร้อยละ ๒๖.๒๒ และในส่วนนี้ (ร้อยละ ๑๗.๘๒) เป็นค่าใช้จ่ายค้างจ่าย และหนี้สินไม่หมุนเวียน ร้อยละ ๑.๖๔ เป็นเงินกู้ระยะยาว

ในส่วนของผลการดำเนินงาน อปท. มีรายได้สูงกว่าค่าใช้จ่ายสุทธิ จำนวน ๔๑,๑๒๕.๙๗ ล้านบาท คิดเป็นร้อยละ ๕.๕๙ ของรายได้รวม ซึ่งรายได้จากการดำเนินงานส่วนใหญ่ ร้อยละ ๙๐.๘๘ เป็นรายได้อื่น เช่น รายได้ภาษีที่รัฐบาลจัดสรรให้ และรายได้เงินอุดหนุนจากรัฐบาล เป็นต้น

สามารถเปรียบเทียบฐานะการเงินและผลการดำเนินงานในภาพรวมของ อปท. ระหว่างปีปัจจุบัน (ปีงบประมาณ พ.ศ. ๒๕๕๗) กับปีก่อน (ปีงบประมาณ พ.ศ. ๒๕๕๖) ได้ดังนี้ อปท. มีสินทรัพย์รวมเพิ่มขึ้นจากปีก่อน จำนวน ๒๐๙,๒๖๕.๗๕ ล้านบาท คิดเป็นร้อยละ ๓๘.๘๑ และมีสินทรัพย์หมุนเวียนเพิ่มขึ้น ร้อยละ ๘๐.๒๒ โดยเฉพาะรายการเงินสดและรายการเทียบเท่าเงินสดเพิ่มขึ้น ร้อยละ ๘๐.๔๖ อปท. มีหนี้สินรวมเพิ่มขึ้นจากปีก่อน จำนวน ๖๘,๔๘๙.๒๘ ล้านบาท คิดเป็นร้อยละ ๔๘.๙๓ โดยหนี้สินที่เพิ่มขึ้นส่วนใหญ่เป็นหนี้สินหมุนเวียน ซึ่งส่วนใหญ่ (ร้อยละ ๑๗.๘๒) เป็นค่าใช้จ่ายค้างจ่าย และมีหนี้สินไม่หมุนเวียนลดลง ร้อยละ ๖๕.๗๘ ในส่วนของผลการดำเนินงานมีรายได้สูงกว่าค่าใช้จ่ายในสัดส่วนที่ลดลงจากปีก่อน จำนวน ๙๐,๖๕๑.๙๙ ล้านบาท คิดเป็นร้อยละ ๖๘.๗๙

## ๑. รายงานการเงินรวมภาครัฐ

## ๑.๑ รายงานการเงินรวมภาครัฐ ประจำปีงบประมาณ พ.ศ. ๒๕๕๗

กรมบัญชีกลางรวบรวมข้อมูลรายงานการเงินที่ได้รับจากหน่วยงานภาครัฐเจ้าของข้อมูลและจากหน่วยงานที่เกี่ยวข้อง สิ้นสุดถึงวันที่ ๓๐ เมษายน ๒๕๕๘ รวมจำนวน ๘,๑๘๐ หน่วยงาน จาก ๘,๔๐๙ หน่วยงาน หรือ คิดเป็นร้อยละ ๙๗.๒๘ ประกอบด้วย รายงานการเงินของรัฐบาลกลางและหน่วยงานภาครัฐ คิดเป็นร้อยละ ๙๓.๘๖ กองทุนและเงินทุนหมุนเวียน คิดเป็นร้อยละ ๙๔.๕๐ รัฐวิสาหกิจ คิดเป็นร้อยละ ๙๒.๘๖ และองค์กรปกครองส่วนท้องถิ่น คิดเป็นร้อยละ ๙๗.๕๒

ทั้งนี้ รายงานการเงินที่ผ่านการตรวจสอบจากสำนักงานการตรวจเงินแผ่นดิน (สตง.) ของรัฐบาลกลางและหน่วยงานภาครัฐ รวม ๗ รายงาน จาก ๓๖๗ รายงาน คิดเป็นร้อยละ ๑.๙๑ กองทุนและเงินทุนหมุนเวียน รวม ๗ รายงาน จาก ๑๐๓ รายงาน คิดเป็นร้อยละ ๖.๘๐ และรายงานการเงินของรัฐวิสาหกิจ รวม ๑๖ รายงาน จาก ๕๒ รายงาน คิดเป็นร้อยละ ๓๐.๗๗ สำหรับรายงานการเงินขององค์กรปกครองส่วนท้องถิ่น เป็นรายงานการเงินที่ยังไม่ผ่านการตรวจสอบจาก สตง. จำนวน ๗,๖๘๘ รายงาน

### งบแสดงฐานะการเงินรวมภาครัฐ ณ วันที่ ๓๐ กันยายน ๒๕๕๗ และ ๒๕๕๖

หน่วย : ล้านบาท

รายการ	ปีงบประมาณ พ.ศ.		ผลต่าง	อัตราส่วนร้อยละ	
	๒๕๕๗	๒๕๕๖		(๑) แนวดิ่ง	(๒) แนวนอน
<b>สินทรัพย์</b>					
<b>สินทรัพย์หมุนเวียน</b>					
เงินสดและรายการเทียบเท่าเงินสด	๒,๑๘๑,๘๑๒.๗๓	๑,๙๘๓,๔๗๒.๗๒	๑๙๘,๓๔๐.๐๑	๙.๔๑	๑๐.๐๐
ลูกหนี้ระยะสั้น	๙๑๐,๑๘๑.๑๘	๖๖๓,๑๙๖.๔๒	๒๔๖,๙๘๔.๗๖	๓.๙๓	๓๗.๒๔
เงินให้กู้ยืมระยะสั้น	๖,๖๕๓,๓๓๖.๑๑	๖,๓๗๔,๒๐๕.๐๔	๒๗๙,๑๓๑.๐๗	๒๘.๖๙	๔.๓๘
รายได้ค้างรับ	๑๑๐,๘๔๒.๐๗	๑๐๑,๒๕๓.๗๔	๙,๕๘๘.๓๓	๐.๔๘	๙.๔๗
เงินลงทุนระยะสั้น	๑,๘๑๒,๓๙๔.๐๖	๑,๖๔๕,๓๔๘.๙๒	๑๖๗,๐๔๕.๑๔	๗.๘๒	๑๐.๑๕
สินค้าและวัสดุคงเหลือ	๒๖๐,๐๔๗.๒๐	๒๖๗,๖๕๐.๑๓	(๗,๖๐๒.๙๓)	๑.๑๒	(๒.๘๔)
สินทรัพย์หมุนเวียนอื่น	๑๔๗,๑๙๑.๘๔	๑๓๙,๗๙๓.๑๘	๗,๓๙๘.๖๖	๐.๖๓	๕.๒๙
<b>รวมสินทรัพย์หมุนเวียน</b>	<b>๑๒,๐๗๕,๘๐๕.๑๙</b>	<b>๑๑,๑๗๔,๙๒๐.๑๕</b>	<b>๙๐๐,๘๘๕.๐๔</b>	<b>๕๒.๐๘</b>	<b>๘.๐๖</b>
<b>สินทรัพย์ไม่หมุนเวียน</b>					
ลูกหนี้ระยะยาว	๑๖๑,๙๖๖.๔๑	๑๔๗,๘๗๔.๐๖	๑๔,๐๙๒.๓๕	๐.๗๐	๙.๕๓
เงินให้กู้ยืมระยะยาว	๖,๘๗๐.๙๓	๘,๕๕๙.๐๓	(๑,๖๘๘.๑๐)	๐.๐๓	(๑๙.๗๒)
เงินลงทุนในบริษัทย่อย/บริษัทร่วม	๓๘๗,๔๓๘.๙๗	๔๐๙,๖๐๗.๓๙	(๒๒,๑๖๘.๔๒)	๑.๖๗	(๕.๔๑)
เงินลงทุนระยะยาว	๑,๗๕๘,๖๑๑.๔๗	๑,๔๙๓,๒๐๘.๕๐	๒๖๕,๔๐๒.๙๗	๗.๕๘	๑๗.๗๗
ที่ดิน อาคารและอุปกรณ์	๗,๖๒๖,๕๓๖.๔๑	๗,๔๗๕,๔๕๐.๐๙	๑๕๑,๐๘๖.๓๒	๓๒.๘๙	๒.๐๒
สินทรัพย์โครงสร้างพื้นฐาน	๕๓๔,๕๓๖.๓๙	๕๕๕,๓๐๔.๓๑	(๒๐,๗๖๗.๙๒)	๒.๓๑	(๓.๗๔)
สินทรัพย์ไม่มีตัวตน	๒๗๖,๗๕๖.๗๔	๒๒๑,๔๘๔.๐๒	๕๕,๒๖๒.๗๒	๑.๑๙	๒๔.๙๕
สินทรัพย์ไม่หมุนเวียนอื่น	๓๕๙,๘๐๒.๓๙	๕๐๐,๑๑๐.๗๐	(๑๔๐,๓๐๘.๓๑)	๑.๕๕	(๒๘.๐๖)
<b>รวมสินทรัพย์ไม่หมุนเวียน</b>	<b>๑๑,๑๑๒,๕๑๙.๗๑</b>	<b>๑๐,๘๑๑,๖๐๘.๑๑</b>	<b>๓๐๐,๙๑๑.๖๐</b>	<b>๔๗.๙๒</b>	<b>๒.๗๘</b>
<b>รวมสินทรัพย์</b>	<b>๒๓,๑๘๘,๓๒๔.๙๐</b>	<b>๒๒,๙๘๖,๕๒๘.๒๖</b>	<b>๑,๒๐๑,๗๙๖.๖๔</b>	<b>๑๐๐.๐๐</b>	<b>๕.๔๗</b>

รายการ	ปีงบประมาณ พ.ศ.		ผลต่าง	อัตราส่วนร้อยละ	
	๒๕๕๗	๒๕๕๖		(๑) แนวดิ่ง	(๒) แนวนอน
<b>หนี้สิน</b>					
หนี้สินหมุนเวียน					
เจ้าหนี้ระยะสั้น	๘๕๖,๐๘๘.๑๐	๙๐๕,๖๙๔.๔๗	(๕๙,๖๐๖.๓๗)	๓.๖๕	(๖.๕๘)
ค่าใช้จ่ายค้างจ่าย	๔๐๐,๗๒๔.๙๘	๒๐๒,๐๔๔.๕๒	๑๙๘,๖๘๐.๔๖	๑.๗๓	๙๘.๓๓
เงินกู้ระยะสั้น	๓,๒๓๐,๗๘๐.๐๙	๓,๐๐๕,๘๗๖.๓๑	๒๒๔,๙๐๓.๗๘	๑๓.๙๓	๗.๔๘
เงินรับฝากระยะสั้น	๔,๑๖๔,๓๘๕.๘๑	๓,๙๒๑,๖๘๔.๐๗	๒๔๒,๗๐๑.๗๔	๑๗.๙๖	๖.๑๙
หนี้สินหมุนเวียนอื่น	๖๖๘,๔๐๓.๘๙	๖๙๕,๐๑๗.๖๖	(๒๖,๖๑๓.๗๗)	๒.๘๘	(๓.๘๓)
<b>รวมหนี้สินหมุนเวียน</b>	<b>๙,๓๑๐,๓๘๒.๘๗</b>	<b>๘,๗๓๐,๓๑๗.๐๓</b>	<b>๕๘๐,๐๖๕.๘๔</b>	<b>๔๐.๑๕</b>	<b>๖.๖๔</b>
หนี้สินไม่หมุนเวียน					
เจ้าหนี้ระยะยาว	๒๑๙,๕๗๙.๑๙	๘๑,๕๘๖.๑๗	๑๓๗,๙๙๓.๐๒	๐.๙๕	๑๖๙.๑๔
รายได้รอการรับรู้ระยะยาว	๓๒,๗๗๖.๓๗	๒๘,๓๘๖.๙๐	๔,๓๘๙.๔๗	๐.๑๔	๑๕.๕๖
เงินกู้ระยะยาว	๔,๔๙๕,๓๘๔.๗๒	๔,๕๑๑,๗๐๖.๘๔	(๑๖,๓๒๒.๑๒)	๑๙.๓๙	(๐.๓๖)
ประมาณการหนี้สิน	๑,๐๔๑,๖๓๐.๙๔	๙๐๒,๑๕๕.๐๒	๑๓๙,๔๗๕.๙๒	๔.๔๙	๑๕.๔๖
หนี้สินไม่หมุนเวียนอื่น	๖๐๐,๔๖๙.๘๘	๔๑๖,๐๖๗.๑๖	๑๘๔,๔๐๒.๗๒	๒.๕๙	๔๔.๓๒
<b>รวมหนี้สินไม่หมุนเวียน</b>	<b>๖,๓๘๙,๘๔๑.๑๐</b>	<b>๕,๙๓๙,๙๐๒.๐๙</b>	<b>๔๔๙,๙๓๙.๐๑</b>	<b>๒๗.๕๖</b>	<b>๗.๕๗</b>
<b>รวมหนี้สิน</b>	<b>๑๕,๗๐๐,๒๒๓.๙๗</b>	<b>๑๔,๖๗๐,๒๑๙.๑๒</b>	<b>๑,๐๓๐,๐๐๔.๘๕</b>	<b>๖๗.๗๑</b>	<b>๗.๐๒</b>
<b>สินทรัพย์สุทธิ</b>	<b>๗,๔๘๘,๑๐๐.๙๓</b>	<b>๗,๓๑๖,๓๐๙.๑๔</b>	<b>๑๗๑,๗๙๑.๗๙</b>	<b>๓๒.๒๙</b>	<b>๒.๓๕</b>
<b>สินทรัพย์สุทธิ</b>					
ทุน	๓,๒๒๑,๙๖๓.๑๖	๓,๒๒๘,๖๐๐.๖๑	(๖,๖๓๗.๔๕)	๑๓.๘๙	(๐.๒๑)
รายได้สูง (ต่ำ) กว่าค่าใช้จ่ายสะสม	๓,๘๙๑,๒๒๑.๓๔	๓,๘๕๖,๘๔๐.๘๙	๓๔,๓๘๐.๔๕	๑๖.๗๘	๐.๘๙
เงินสำรอง	๒๐๖,๕๗๒.๓๑	๙๙,๙๑๕.๑๔	๑๐๖,๖๕๗.๑๗	๐.๘๙	๑๐๖.๗๕
ส่วนเกินทุน	๑๖๘,๓๔๔.๑๒	๑๓๐,๙๕๒.๕๐	๓๗,๓๙๑.๖๒	๐.๗๓	๒๘.๕๕
<b>รวมสินทรัพย์สุทธิ</b>	<b>๗,๔๘๘,๑๐๐.๙๓</b>	<b>๗,๓๑๖,๓๐๙.๑๔</b>	<b>๑๗๑,๗๙๑.๗๙</b>	<b>๓๒.๒๙</b>	<b>๒.๓๕</b>

งบแสดงผลการดำเนินงานรวมภาครัฐ  
สำหรับปี สิ้นสุดวันที่ ๓๐ กันยายน ๒๕๕๗ และ ๒๕๕๖

หน่วย : ล้านบาท

รายการ	ปีงบประมาณ พ.ศ.		ผลต่าง	อัตราส่วนร้อยละ	
	๒๕๕๗	๒๕๕๖		(๑) แนวดิ่ง	(๒) แนวนอน
<b>รายได้จากการดำเนินงาน</b>					
<b>รายได้ภาษี</b>					
ภาษีทางตรง	๑,๐๑๘,๔๓๗.๕๘	๑,๐๐๕,๑๐๕.๖๒	๑๓,๓๓๑.๙๖	๑๑.๗๒	๑.๓๓
ภาษีทางอ้อม	๑,๑๓๖,๖๔๘.๐๔	๑,๑๗๙,๗๐๕.๐๕	(๔๓,๐๕๗.๐๑)	๑๓.๐๙	(๓.๖๕)
ภาษีอื่น	๕๖,๑๙๑.๓๗	๑๖๖,๘๖๖.๑๐	(๑๑๐,๖๗๔.๗๓)	๐.๖๕	(๖๖.๓๓)
<b>รวมรายได้ภาษี</b>	<b>๒,๒๑๑,๒๗๖.๙๙</b>	<b>๒,๓๕๑,๖๗๖.๗๗</b>	<b>(๑๔๐,๓๙๙.๗๘)</b>	<b>๒๕.๔๖</b>	<b>(๕.๙๗)</b>
<b>รายได้อื่นนอกจากภาษี</b>					
รายได้จากการขายสินค้าและบริการ	๔,๘๕๕,๖๕๔.๘๙	๔,๗๕๓,๕๕๔.๔๕	๑๐๒,๑๐๐.๔๔	๕๕.๙๐	๒.๑๓
รายได้จากเงินสมทบกองทุนสวัสดิการสังคม	๓๑,๔๔๒.๖๙	๙๙,๗๓๘.๙๐	(๖๘,๒๙๖.๒๑)	๐.๓๖	(๖๘.๔๗)
รายได้จากเงินช่วยเหลือและการบริจาค	๑๗๘,๔๓๑.๖๑	๑๓๙,๕๗๒.๒๔	๓๘,๘๕๙.๓๗	๒.๐๕	๒๗.๘๔
รายได้อื่น	๑,๔๐๙,๓๕๑.๙๙	๑,๒๘๙,๔๘๔.๘๓	๑๒๙,๘๖๗.๑๖	๑๖.๒๓	๙.๗๒
<b>รวมรายได้อื่นนอกจากภาษี</b>	<b>๖,๔๗๓,๘๘๑.๑๘</b>	<b>๖,๒๒๗,๓๕๐.๔๒</b>	<b>๒๔๖,๕๓๐.๗๖</b>	<b>๗๔.๕๔</b>	<b>๓.๑๓</b>
<b>รวมรายได้จากการดำเนินงาน</b>	<b>๘,๖๘๕,๑๕๘.๑๗</b>	<b>๘,๖๒๙,๐๒๗.๑๙</b>	<b>๕๖,๑๓๐.๙๘</b>	<b>๑๐๐.๐๐</b>	<b>๐.๖๕</b>
<b>ค่าใช้จ่ายจากการดำเนินงาน</b>					
ค่าใช้จ่ายบุคลากร	๑,๑๘๔,๓๓๘.๖๔	๑,๐๗๘,๘๘๙.๐๐	๑๐๕,๔๔๙.๖๔	๑๓.๖๓	๙.๗๗
ค่าบำเหน็จบำนาญ	๑๖๒,๕๑๔.๘๒	๑๖๕,๖๙๓.๖๔	(๓,๑๗๘.๘๒)	๑.๘๗	(๑.๙๒)
ต้นทุนขายและบริการ	๓,๙๕๖,๗๗๔.๓๙	๓,๙๕๐,๒๐๘.๓๖	๖,๕๖๖.๐๓	๔๕.๕๖	๐.๑๗
ค่าเสื่อมราคาและค่าตัดจำหน่าย	๑๗๙,๓๔๙.๓๗	๑๖๔,๗๗๙.๗๐	๑๔,๕๖๙.๖๗	๒.๐๖	๘.๘๔
ค่าใช้จ่ายเงินอุดหนุน	๔๕๗,๖๗๐.๘๗	๓๙๗,๐๕๗.๘๕	๖๐,๖๑๓.๐๒	๕.๒๗	๑๕.๒๗
ค่าใช้จ่ายสวัสดิการสังคม	๖๓,๑๓๙.๖๓	๕๙,๐๑๒.๓๔	๔,๑๒๗.๒๙	๐.๗๓	๖.๙๙
ค่าใช้จ่ายในการดำเนินงาน	๓๐๓,๗๙๘.๐๕	๓๓๘,๙๘๘.๕๗	(๓๕,๑๙๐.๕๒)	๓.๕๐	(๑๐.๓๘)
ต้นทุนทางการเงิน	๑,๐๕๓,๔๗๔.๕๔	๖๖๒,๑๔๐.๑๔	๓๙๑,๓๓๔.๔๐	๑๒.๑๓	๕๙.๑๐
ค่าใช้จ่ายอื่น	๔๗๙,๒๐๐.๔๓	๗๖๓,๔๔๐.๓๔	(๒๘๔,๒๓๙.๙๑)	๕.๕๒	(๓๗.๒๓)
<b>รวมค่าใช้จ่ายจากการดำเนินงาน</b>	<b>๗,๘๔๐,๒๖๐.๗๔</b>	<b>๗,๕๘๐,๒๐๙.๙๔</b>	<b>๒๖๐,๐๕๐.๘๐</b>	<b>๙๐.๒๗</b>	<b>๓.๔๓</b>
<b>รายได้สูงกว่าค่าใช้จ่ายจากการดำเนินงาน</b>	<b>๘๔๔,๘๘๗.๔๓</b>	<b>๑,๐๔๘,๘๑๗.๒๕</b>	<b>(๒๐๓,๙๒๙.๘๒)</b>	<b>๙.๗๓</b>	<b>(๑๙.๔๔)</b>
<b>รายได้(ค่าใช้จ่าย)ที่ไม่เกิดจากการดำเนินงาน</b>					
กำไร(ขาดทุน)สุทธิจากการจำหน่ายสินทรัพย์	(๘๒๕.๑๓)	(๓,๖๔๗.๖๒)	๒,๘๒๒.๔๙	(๐.๐๑)	(๗๗.๓๘)
รายการอื่นๆ ที่ไม่เกิดจากการดำเนินงาน	(๕๐,๕๗๙.๙๔)	๑๖,๔๐๖.๒๓	(๖๖,๙๘๖.๑๗)	(๐.๕๘)	(๔๐๘.๓๐)
<b>รวมรายได้(ค่าใช้จ่าย)ที่ไม่เกิดจากการดำเนินงาน</b>	<b>(๕๑,๔๐๕.๐๗)</b>	<b>๑๒,๗๕๘.๖๑</b>	<b>(๖๔,๑๖๓.๖๘)</b>	<b>(๐.๕๙)</b>	<b>(๕๐๒.๖๘)</b>
<b>รายได้สูง (ต่ำ) กว่าค่าใช้จ่ายสุทธิ</b>	<b>๗๙๓,๔๘๒.๓๖</b>	<b>๑,๐๖๑,๕๗๕.๘๖</b>	<b>(๒๖๘,๐๘๓.๕๐)</b>	<b>๙.๑๔</b>	<b>(๒๕.๒๕)</b>

สำหรับรายงานการเงินรวมภาครัฐ ประจำปีงบประมาณ พ.ศ. ๒๕๕๗ แยกตามรัฐบาลกลางและหน่วยงานภาครัฐ กองทุนและเงินหมุนเวียน รัฐวิสาหกิจ และองค์กรปกครองส่วนท้องถิ่น ปรากฏตามเอกสารแนบ ๑

สรุปข้อมูลประกอบการจัดทำรายงานการเงินรวมภาครัฐ ประจำปีงบประมาณ พ.ศ. ๒๕๕๗ ปรากฏตามเอกสารแนบ ๒



งบแสดงฐานะการเงิน  
ณ วันที่ ๓๐ กันยายน ๒๕๕๗

หน่วย : ล้านบาท

รายการ	รัฐบาลกลางและ หน่วยงานภาครัฐ	กองทุนและเงินหมุนเวียน	รัฐวิสาหกิจ	องค์กรปกครองส่วนท้องถิ่น	รวม	ร้อยละ สินทรัพย์รวม (%)
<b>สินทรัพย์</b>						
<b>สินทรัพย์หมุนเวียน</b>						
เงินสดและรายการเทียบเท่าเงินสด	๗๙๕,๖๔๐.๘๘	๒๒๓,๕๒๐.๗๘	๕๔๖,๕๒๗.๘๙	๖๗๓,๘๗๙.๘๗	* ๒,๑๘๙,๕๖๙.๗๓	๙.๔๑
ลูกหนี้ระยะสั้น	๗๑,๖๔๒.๐๐	๓๕,๙๖๙.๐๐	๗๙๘,๔๗๒.๒๓	๔,๐๙๗.๙๕	๙๑๐,๑๘๑.๑๘	๓.๙๓
เงินให้กู้ยืมระยะสั้น	-	๔๑๙,๙๕๐.๙๒	๖,๒๓๓,๓๙๕.๑๙	-	๖,๖๕๓,๓๓๖.๑๑	๒๘.๖๙
รายได้ค้างรับ	๙,๔๙๗.๗๗	๑๐๐,๗๑๑.๔๐	-	๖๓๒.๙๐	๑๑๐,๘๔๒.๐๗	๐.๔๘
เงินลงทุนระยะสั้น	๑๔๓,๐๐๑.๑๐	๘๙๖,๖๓๙.๙๗	๗๗๒,๗๕๒.๙๙	-	๑,๘๑๒,๓๙๔.๐๖	๗.๘๒
สินค้าและวัสดุคงเหลือ	๑๕,๔๗๖.๓๖	๖,๗๓๔.๖๘	๒๓๗,๘๓๖.๑๖	-	๒๖๐,๐๔๗.๒๐	๑.๑๒
สินทรัพย์หมุนเวียนอื่น	๑๓,๗๑๘.๒๑	๑๓,๙๔๓.๓๖	๑๑๔,๖๙๑.๖๒	๔,๘๓๘.๖๕	๑๔๗,๑๙๑.๘๔	๐.๖๓
<b>รวมสินทรัพย์หมุนเวียน</b>	<b>๑,๐๔๘,๙๗๖.๓๒</b>	<b>๑,๖๙๗,๕๖๐.๑๑</b>	<b>๘,๗๐๓,๖๗๖.๐๘</b>	<b>๖๘๓,๔๙๙.๓๗</b>	<b>๑๒,๑๓๓,๖๑๑.๘๘</b>	<b>๕๒.๐๘</b>
<b>สินทรัพย์ไม่หมุนเวียน</b>						
ลูกหนี้ระยะยาว	๑๑๒,๖๕๓.๑๕	๔๙,๓๑๓.๒๖	-	-	๑๖๑,๙๖๖.๔๑	๐.๗๐
เงินให้กู้ยืมระยะยาว	-	๑,๕๕๖.๑๒	๕,๓๒๔.๘๑	-	๖,๘๗๖.๙๓	๐.๐๓
เงินลงทุนในบริษัทย่อย/บริษัทร่วม	๑,๘๖๐,๙๔๙.๒๗	-	๒๖๗,๔๘๖.๕๒	๑,๔๙๔.๐๐	* ๓,๖๒๖,๘๗๙.๗๙	๑.๖๗
เงินลงทุนระยะยาว	๒๐๘,๘๕๕.๒๒	๑,๓๐๘,๘๙๙.๕๙	๒๔๐,๘๖๖.๖๖	-	๓,๕๕๘,๖๑๑.๔๗	๑๖.๕๘
ที่ดิน อาคารและอุปกรณ์	๕,๐๐๕,๒๑๒.๖๓	๑๓,๙๒๙.๒๕	๒,๕๗๙,๓๖๐.๙๖	๒๘,๐๓๓.๕๗	๗,๖๒๖,๕๓๖.๔๑	๓๒.๘๙
สินทรัพย์โครงสร้างพื้นฐาน	๔๒๔,๗๔๓.๒๕	๔,๘๒๔.๕๖	๑๐๔,๙๖๘.๕๘	-	๕๓๔,๕๓๖.๓๙	๒.๓๑
สินทรัพย์ไม่มีตัวตน	๕,๕๕๒.๖๘	๔๐๒.๑๓	๒๗๐,๘๑๑.๙๓	-	๒๗๖,๗๖๖.๗๔	๑.๑๙
สินทรัพย์ไม่หมุนเวียนอื่น	๓,๕๖๐.๔๐	๑,๔๓๙.๘๕	๓๑๙,๓๗๕.๐๖	๓๕,๔๒๗.๐๘	๓๕๙,๘๐๒.๓๙	๑.๕๕
<b>รวมสินทรัพย์ไม่หมุนเวียน</b>	<b>๗,๖๒๑,๕๖๖.๖๐</b>	<b>๑,๓๘๐,๓๕๙.๗๖</b>	<b>๓,๗๘๘,๑๙๔.๕๒</b>	<b>๖๔,๕๕๕.๖๕</b>	<b>๑๑,๘๑๔,๕๑๖.๕๓</b>	<b>๔๗.๙๒</b>
<b>รวมสินทรัพย์</b>	<b>๘,๖๗๐,๕๔๒.๙๒</b>	<b>๓,๐๗๗,๙๑๙.๘๗</b>	<b>๑๒,๔๙๑,๘๗๐.๕๐</b>	<b>๗๔๘,๐๕๕.๐๒</b>	<b>๒๓,๙๘๘,๓๘๖.๙๐</b>	<b>๑๐๐.๐๐</b>

หมายเหตุ \* มีการตัดรายการที่สำคัญระหว่างกลุ่มหน่วยงาน

รายการ	รัฐบาลกลางและ หน่วยงานภาครัฐ	กองทุนและเงินหมุนเวียน	รัฐวิสาหกิจ	องค์กรปกครองส่วนท้องถิ่น	รวม	ร้อยละต่อ สินทรัพย์รวม (%)
<b>หนี้สิน</b>						
<b>หนี้สินหมุนเวียน</b>						
เจ้าหนี้ระยะสั้น	๒๒๐,๒๗๖.๘๕	๒๕,๔๑๐.๕๐	๕๖๕,๕๑๘.๘๗	๓๔,๘๘๑.๘๘	๘๔๖,๐๘๘.๑๐	๓.๖๕
ค่าใช้จ่ายค้างจ่าย	๗๖,๐๐๖.๓๐	๑๙,๙๓๘.๒๑	๑๗๑,๔๒๓.๒๒	๑๓๓,๓๕๗.๒๕	๔๐๐,๗๒๕.๘๘	๑.๗๓
เงินกู้ระยะสั้น	๔๙๖,๔๐๘.๗๔	-	๒,๗๓๔,๓๗๑.๓๕	-	๓,๒๓๐,๗๘๐.๐๙	๑๓.๙๓
เงินรับฝากระยะสั้น	๑๕๓,๙๕๗.๐๓	๑,๘๙๐.๖๕	๔,๐๕๖,๑๕๒.๙๑	๒๐,๑๔๑.๙๑	* ๔,๑๖๖,๓๕๕.๘๑	๑๗.๙๖
หนี้สินหมุนเวียนอื่น	๑๒๒,๖๒๙.๕๘	๑๐,๕๒๔.๒๓	๕๒๗,๓๙๖.๘๕	๗,๘๕๓.๒๓	๖๖๘,๔๐๗.๘๙	๒.๘๘
<b>รวมหนี้สินหมุนเวียน</b>	<b>๑,๐๖๙,๒๗๘.๕๐</b>	<b>๕๗,๗๖๓.๕๙</b>	<b>๘,๐๕๔,๘๖๓.๒๐</b>	<b>๑๙๖,๒๓๕.๒๗</b>	<b>๙,๓๑๐,๓๓๖.๘๗</b>	<b>๔๐.๑๕</b>
<b>หนี้สินไม่หมุนเวียน</b>						
เจ้าหนี้ระยะยาว	๕,๘๒๗.๓๘	-	๒๑๓,๗๕๑.๘๑	-	๒๑๙,๕๗๙.๑๙	๐.๙๕
รายได้รอการรับรู้ระยะยาว	๓๒,๗๖๑.๔๙	๑๔.๘๘	-	-	๓๒,๗๗๖.๓๗	๐.๑๔
เงินกู้ระยะยาว	๓,๕๓๖,๙๗๐.๗๓	๑๐,๓๘๒.๓๓	๙๓๕,๗๙๒.๓๔	๑๒,๒๓๙.๓๒	๔,๔๘๕,๓๘๕.๗๒	๑๙.๓๙
ประมาณการหนี้สิน	-	๙๐๒,๖๓๒.๙๐	๑๓๘,๙๙๘.๐๔	-	๑,๐๔๓,๖๓๐.๙๔	๔.๔๙
หนี้สินไม่หมุนเวียนอื่น	๕๕,๕๙๔.๖๙	๒,๖๖๗.๔๘	๕๕๒,๒๐๗.๗๑	-	๖๐๐,๔๖๙.๘๘	๒.๕๙
<b>รวมหนี้สินไม่หมุนเวียน</b>	<b>๓,๖๓๑,๑๙๔.๒๙</b>	<b>๙๑๕,๖๗๗.๕๙</b>	<b>๑,๘๓๐,๗๔๙.๙๐</b>	<b>๑๒,๒๓๙.๓๒</b>	<b>๖,๓๘๙,๘๕๑.๑๐</b>	<b>๒๗.๕๖</b>
<b>รวมหนี้สิน</b>	<b>๔,๗๐๐,๔๗๒.๗๙</b>	<b>๙๗๓,๔๖๑.๑๘</b>	<b>๙,๘๘๕,๖๑๓.๑๐</b>	<b>๒๐๘,๔๗๔.๕๙</b>	<b>๑๕,๗๐๐,๒๒๖.๙๗</b>	<b>๖๗.๗๑</b>
<b>สินทรัพย์สุทธิ</b>	<b>๓,๙๗๐,๐๕๐.๑๓</b>	<b>๒,๑๐๔,๓๕๓.๖๙</b>	<b>๒,๖๑๖,๒๕๗.๔๐</b>	<b>๕๓๙,๙๓๐.๔๓</b>	<b>๗,๒๒๘,๑๐๐.๙๓</b>	<b>๓๒.๒๙</b>

หมายเหตุ \* มีการตัดรายการที่สำคัญระหว่างกลุ่มหน่วยงาน

งบรายได้และค่าใช้จ่าย  
สำหรับปี สิ้นสุดวันที่ ๓๐ กันยายน ๒๕๕๗

	รัฐบาลกลางและหน่วยงานภาครัฐ	กองทุนและเงินหมุนเวียน	รัฐวิสาหกิจ	องค์กรปกครองส่วนท้องถิ่น	รวม	ร้อยละ (%)
<b>รายได้จากการดำเนินงาน</b>						
<b>รายได้ภาษี</b>						
ภาษีทางตรง	๑,๐๑๘,๔๓๗,๕๕๘	-	-	-	๑,๐๑๘,๔๓๗,๕๕๘	๑๑.๗๒
ภาษีทางอ้อม	๑,๓๓๖,๖๔๘,๐๐๔	-	-	-	๑,๓๓๖,๖๔๘,๐๐๔	๑๓.๐๗
ภาษีอื่น	๖,๑๘๗,๕๖	-	-	๕๐,๐๔๓,๙๑	๕๖,๒๓๕,๓๗	๐.๖๕
<b>รวมรายได้ภาษี</b>	<b>๒,๓๖๑,๒๓๓,๐๕๘</b>	<b>-</b>	<b>-</b>	<b>๕๐,๐๔๓,๙๑</b>	<b>๒,๔๑๑,๒๗๖,๙๖๙</b>	<b>๒๕.๔๖</b>
<b>รายได้อื่นนอกจากภาษี</b>						
รายได้จากการขายสินค้าและบริการ	๒๐๕,๙๑๔,๙๙๙	๕๑,๖๓๒,๙๙๙	๔,๕๘๘,๑๐๖,๓๓๓	๑๗,๐๐๐,๙๙๙	๔,๘๕๕,๖๕๔,๘๙๙	๕๕.๙๐
รายได้จากเงินช่วยเหลือและการบริจาค	๓๑,๒๓๕,๖๐	๒๐๗,๐๙๙	-	-	๓๑,๔๔๒,๖๙๙	๐.๓๖
รายได้เงินสมทบกองทุนสวัสดิการสังคม	-	๑๗๘,๔๓๑,๖๑	-	-	๑๗๘,๔๓๑,๖๑	๒.๐๕
รายได้อื่น	๒๔๔,๓๖๐,๙๙๙	๓๐๑,๓๘๐,๐๖	๔๖๖,๕๙๗,๓๖	๖๖๗,๙๒๗,๙๙๙	* ๑,๕๐๙,๓๖๖,๙๙๙	๑๖.๒๓
<b>รวมรายได้อื่นนอกจากภาษี</b>	<b>๔๘๑,๕๑๑,๓๖๘</b>	<b>๘๘๑,๖๕๑,๙๙๙</b>	<b>๕,๐๕๔,๖๙๙,๖๙๙</b>	<b>๖๘๕,๙๒๘,๙๙๙</b>	<b>๖,๘๖๓,๘๘๖,๘๙๙</b>	<b>๗๙.๕๔</b>
<b>รวมรายได้จากการดำเนินงาน</b>	<b>๒,๖๓๘,๗๔๔,๔๒๖</b>	<b>๘๘๑,๖๕๑,๙๙๙</b>	<b>๕,๐๕๔,๖๙๙,๖๙๙</b>	<b>๗๔๘,๘๖๖,๖๓๓</b>	<b>๘,๖๘๘,๐๕๔,๘๙๙</b>	<b>๑๐๐.๐๐</b>
<b>ค่าใช้จ่ายจากการดำเนินงาน</b>						
ค่าใช้จ่ายบุคลากร	๘๐๕,๖๓๘,๑๕๕	๓,๐๒๗,๙๙๑	๒๐๙,๔๐๖,๐๘๘	๑๗๑,๒๖๖,๙๐	๑,๓๙๕,๓๓๘,๖๘๔	๑๓.๖๓
ค่าเช่าสิ่งปลูกสร้าง	๑๖๒,๕๐๒,๙๐	๑๑,๙๒	-	-	๑๖๒,๕๑๔,๘๒	๑.๘๗
ต้นทุนขายและบริการ	๒๐,๓๓๓,๕๕๔	๕,๕๖๘,๖๖	๓,๙๓๐,๘๗๒,๑๙๙	-	๓,๙๕๖,๗๗๔,๓๙๙	๔๕.๕๖
ค่าเสื่อมราคาและค่าตัดจำหน่าย	๑๑๕,๒๗๗,๕๕๕	๒,๕๔๐,๐๙๙	๖๑,๕๓๑,๘๓๓	-	๑๗๙,๓๔๙,๔๘๗	๒.๐๖
ค่าใช้จ่ายเงินอุดหนุน	๕๑๖,๐๐๕,๕๐	๘๘,๓๖๒,๙๙๑	-	๑๒๕,๑๗๒,๙๐	* ๕๕๗,๖๗๐,๘๙๑	๕.๒๗
ค่าใช้จ่ายสวัสดิการสังคม	-	๖๓,๑๓๗,๖๓๓	-	-	๖๓,๑๓๗,๖๓๓	๐.๗๓
ต้นทุนทางการเงิน	๑๐๘,๙๐๙,๑๕๔	-	๑๙๕,๘๘๘,๙๑	-	๓๐๔,๗๙๘,๐๕๔	๓.๕๐
ค่าใช้จ่ายในการดำเนินงาน	๔๑๗,๑๗๓,๕๐	๕,๗๐๓,๕๙๙	๔๕๓,๒๗๗,๕๙๙	๑๗๗,๗๒๔,๐๖	๑,๐๕๓,๘๗๘,๕๕๔	๑๒.๑๓
ค่าใช้จ่ายอื่น	๗๑,๘๖๖,๒๐	๑๓๔,๔๙๓,๖๒	๕๑,๗๕๗,๖๑	๒๒๑,๐๖๓,๐๐	๔๗๙,๒๐๐,๕๙๑	๕.๕๒
<b>รวมค่าใช้จ่ายจากการดำเนินงาน</b>	<b>๒,๒๑๗,๗๒๖,๒๘๘</b>	<b>๓,๐๒๗,๘๘๘,๐๕๕</b>	<b>๕,๘๙๖,๗๓๐,๑๑๑</b>	<b>๖๙๖,๘๖๖,๖๖</b>	<b>๗,๘๑๘,๒๒๐,๗๙๙</b>	<b>๙๐.๒๗</b>
<b>รายได้สูง (ค่า) กว่าค่าใช้จ่ายจากการดำเนินงาน</b>	<b>๔๒๑,๐๑๘,๑๓๘</b>	<b>๒๒๔,๘๐๓,๙๒๐</b>	<b>๑๕๗,๙๕๙,๕๘๘</b>	<b>๔๑,๑๒๕,๙๙๑</b>	<b>๘๔๕,๘๙๗,๕๙๑</b>	<b>๙.๗๓</b>
<b>รายได้ (ค่าใช้จ่าย) ที่ไม่เกิดจากการดำเนินงาน</b>						
กำไร (ขาดทุน) สุทธิจากการจำหน่ายสินทรัพย์	(๘๒๕,๕๖)	๐.๕๓	๐.๐๐	๐.๐๐	(๘๒๕,๐๓)	(๐.๐๑)
รายการอื่นๆ ที่ไม่เกิดจากการดำเนินงาน	(๑,๒๗๕,๐๗๑)	(๑๓๓,๖๖๕,๕๑)	๘๒,๓๘๐,๖๘๔	๐.๐๐	(๕๐,๕๒๙,๙๕๗)	(๐.๕๘)
<b>รวมรายได้ (ค่าใช้จ่าย) ที่ไม่เกิดจากการดำเนินงาน</b>	<b>(๒,๑๐๐,๖๓๗)</b>	<b>(๑๓๓,๖๖๕,๐๘)</b>	<b>๘๒,๓๘๐,๖๘๔</b>	<b>-</b>	<b>(๕๐,๑๕๔,๐๗๑)</b>	<b>(๐.๕๗)</b>
<b>รายได้สูง (ค่า) กว่าค่าใช้จ่ายสุทธิ</b>	<b>๔๑๘,๘๙๗,๕๐๑</b>	<b>๙๙,๑๓๘,๖๑๒</b>	<b>๒๓๖,๓๓๐,๒๖๒</b>	<b>๔๑,๑๒๕,๙๙๑</b>	<b>๗๙๖,๕๙๗,๖๖๖</b>	<b>๙.๒๔</b>

หมายเหตุ ตัวเลขรายได้ที่ใช้เป็นฐานในการคำนวณร้อยละ คือ รายได้จากการดำเนินงาน รวมกับ รายได้ที่ไม่เกิดจากการดำเนินงาน

\* มีการตัดรายการที่สำคัญระหว่างกลุ่มหน่วยงาน

กราฟแสดงฐานะการเงินและผลการดำเนินงานรวมของหน่วยงานภาครัฐ ประจำปีงบประมาณ พ.ศ. ๒๕๕๗

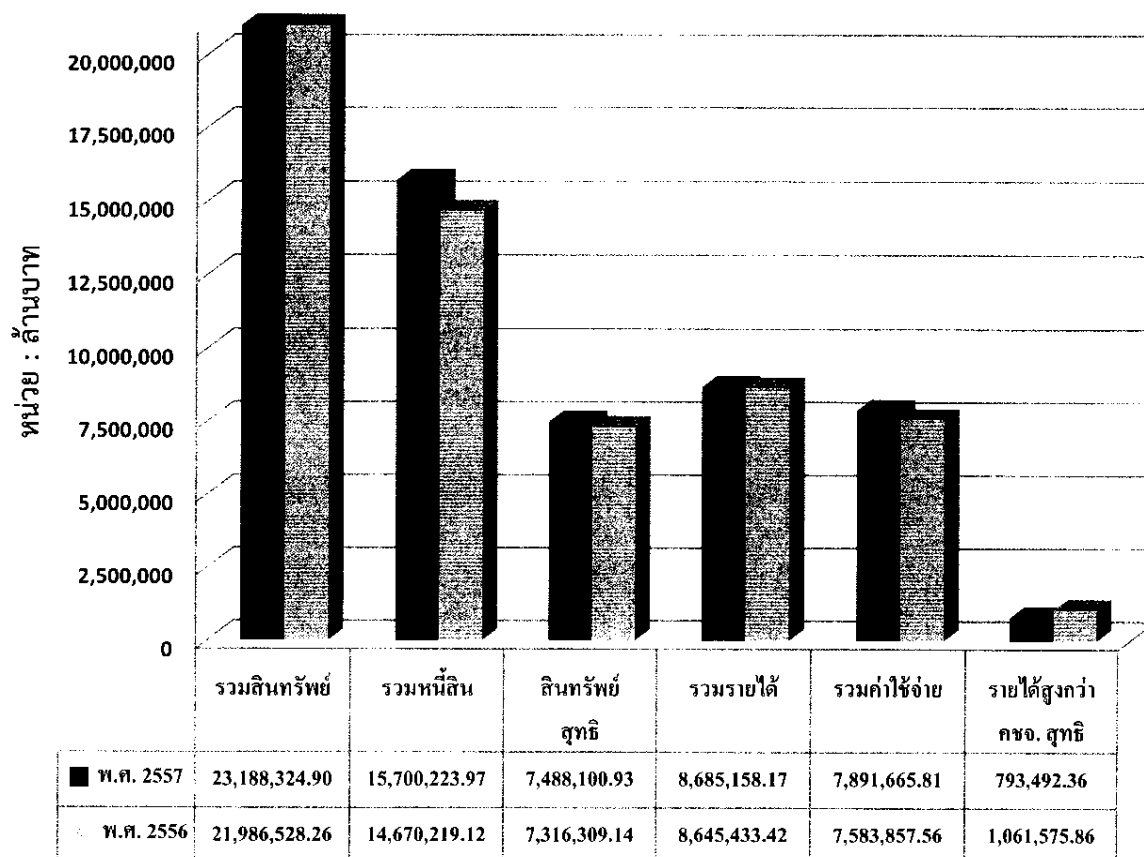

กราฟแสดงฐานะการเงินของหน่วยงานภาครัฐ ประจำปีงบประมาณ พ.ศ. ๒๕๕๗

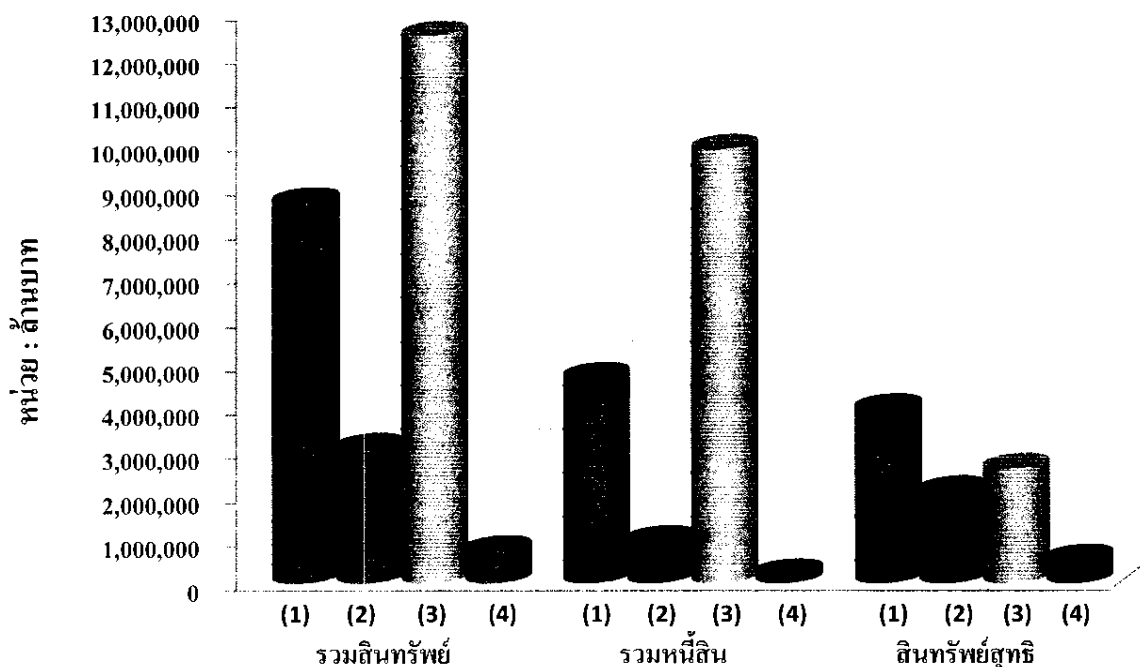

รายการ	รวมสินทรัพย์		รวมหนี้สิน		สินทรัพย์สุทธิ	
	ล้านบาท	ร้อยละ	ล้านบาท	ร้อยละ	ล้านบาท	ร้อยละ
รัฐบาลกลางและหน่วยงานภาครัฐ (1)	8,670,482.92	34.70	4,700,432.79	29.83	3,970,050.13	43.01
กองทุนและเงินทุนหมุนเวียน (2)	3,077,814.87	12.32	973,461.18	6.18	2,104,353.69	22.80
รัฐวิสาหกิจ (3)	12,491,870.50	49.99	9,875,613.10	62.67	2,616,257.40	28.34
องค์กรปกครองส่วนท้องถิ่น (4)	748,404.02	2.99	208,473.59	1.32	539,930.43	5.85

กราฟแสดงผลการดำเนินงานของหน่วยงานภาครัฐ ประจำปีงบประมาณ พ.ศ. ๒๕๕๗

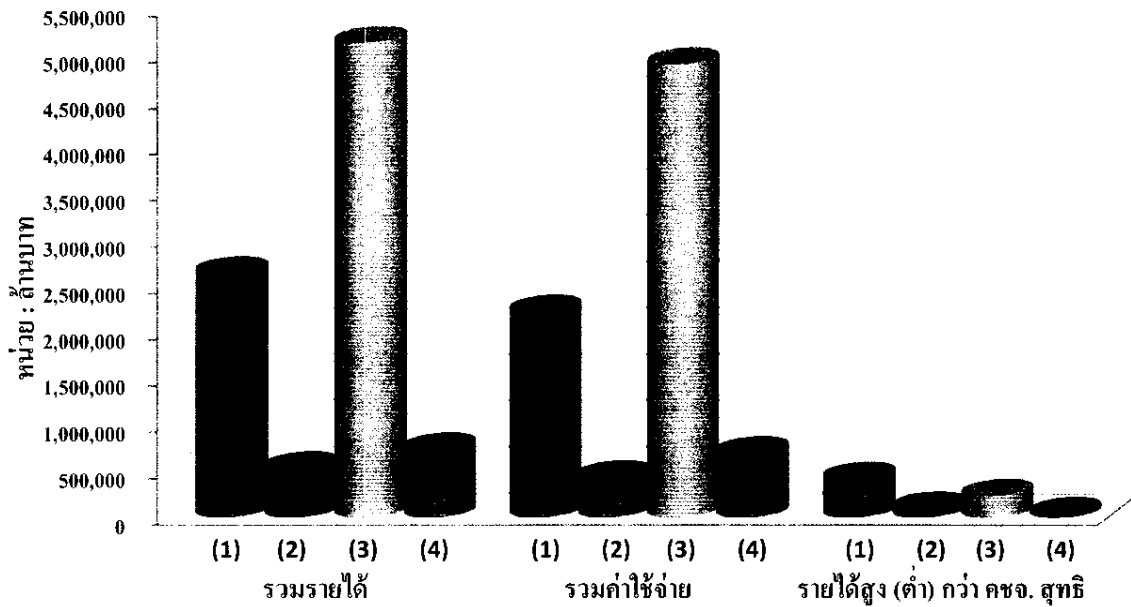

รายการ	รวมรายได้		รวมค่าใช้จ่าย		รายได้สูง(ต่ำ)กว่าค่าใช้จ่ายสุทธิ	
	ล้านบาท	ร้อยละ	ล้านบาท	ร้อยละ	ล้านบาท	ร้อยละ
■ รัฐบาลกลางและหน่วยงานภาครัฐ (1)	2,638,744.46	29.19	2,219,846.91	26.92	418,897.55	52.80
■ กองทุนและเงินทุนหมุนเวียน (2)	531,652.18	5.88	434,513.56	5.27	97,138.62	12.24
■ รัฐวิสาหกิจ (3)	5,133,060.33	56.79	4,896,730.11	59.39	236,330.22	29.78
■ องค์กรปกครองส่วนท้องถิ่น (4)	734,972.63	8.14	693,846.66	8.42	41,125.97	5.18
รวม	9,038,429.60	100.00	8,244,937.24	100.00	793,492.36	100.00

## ๑.๒ ผลการวิเคราะห์รายงานการเงินรวมภาครัฐ

### ๑.๒.๑ ด้านสินทรัพย์

ณ วันสิ้นปีงบประมาณ พ.ศ. ๒๕๕๗ (๓๐ กันยายน ๒๕๕๗) ภาครัฐมีสินทรัพย์รวมทั้งสิ้น ๒๓,๑๘๘,๓๒๔.๙๐ ล้านบาท ประกอบด้วย สินทรัพย์หมุนเวียน ๑๒,๐๗๕,๘๐๕.๑๙ ล้านบาท และสินทรัพย์ไม่หมุนเวียน ๑๑,๑๑๒,๕๑๙.๗๑ ล้านบาท คิดเป็นร้อยละ ๕๒.๐๘ และ ๔๗.๙๒ ของสินทรัพย์รวม ตามลำดับ

#### สัดส่วนโครงสร้างของสินทรัพย์ ณ วันที่ ๓๐ กันยายน ๒๕๕๗

ประเภทรายการ	ล้านบาท	ร้อยละ
(๑) เงินสดและรายการเทียบเท่าเงินสด	๒,๑๘๑,๘๑๒.๗๓	๙.๔๑
(๒) เงินให้กู้ยืมระยะสั้น	๖,๖๕๓,๓๓๖.๑๑	๒๘.๖๙
(๓) เงินลงทุนระยะสั้น	๑,๘๑๒,๓๙๔.๐๖	๗.๘๒
(๔) สินทรัพย์หมุนเวียนอื่น	๑,๔๒๘,๒๖๒.๒๙	๖.๑๖
(๕) เงินให้กู้ยืมระยะยาว	๖,๘๗๐.๙๓	๐.๐๓
(๖) เงินลงทุนในบริษัทย่อย/บริษัทร่วม	๓๘๗,๔๓๘.๙๗	๑.๖๗
(๗) เงินลงทุนระยะยาว	๑,๗๕๘,๖๑๑.๔๗	๗.๕๘
(๘) ที่ดิน อาคารและอุปกรณ์	๗,๖๒๖,๕๓๖.๔๑	๓๒.๘๙
(๙) สินทรัพย์ไม่หมุนเวียน	๑,๓๓๓,๐๖๑.๙๓	๕.๗๕
<b>รวมสินทรัพย์</b>	<b>๒๓,๑๘๘,๓๒๔.๙๐</b>	<b>๑๐๐.๐๐</b>

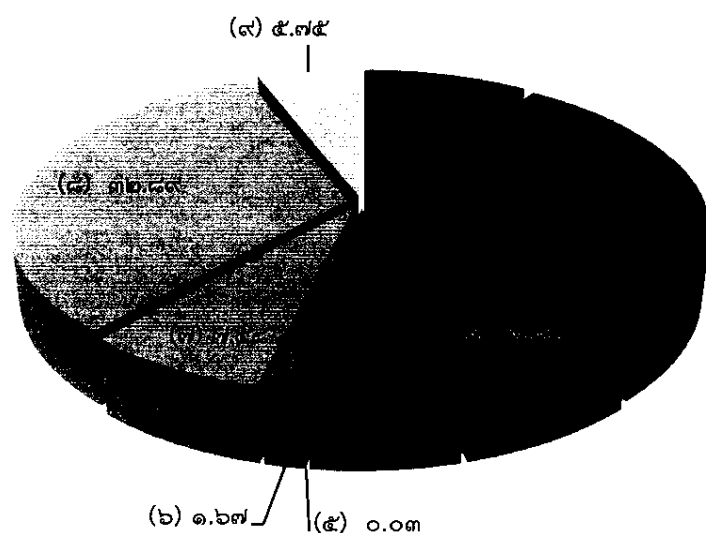

- (๑) เงินสดและรายการเทียบเท่าเงินสด
- (๒) เงินให้กู้ยืมระยะสั้น
- (๓) เงินลงทุนระยะสั้น
- (๔) สินทรัพย์หมุนเวียนอื่น
- (๕) เงินให้กู้ยืมระยะยาว
- (๖) เงินลงทุนในบริษัทย่อย/บริษัทร่วม
- (๗) เงินลงทุนระยะยาว
- (๘) ที่ดิน อาคารและอุปกรณ์ (สุทธิ)
- (๙) สินทรัพย์ไม่หมุนเวียน

**๑.๒.๒ ด้านหนี้สินและสินทรัพย์สุทธิ**

ณ วันสิ้นปีงบประมาณ พ.ศ. ๒๕๕๗ (๓๐ กันยายน ๒๕๕๗) ภาครัฐมีหนี้สินและสินทรัพย์สุทธิรวมทั้งสิ้น ๒๓,๑๘๘,๓๒๔.๙๐ ล้านบาท ประกอบด้วย หนี้สินหมุนเวียน ๙,๓๑๐,๓๘๒.๘๗ ล้านบาท หนี้สินไม่หมุนเวียน ๖,๓๘๙,๘๔๑.๑๐ ล้านบาท และสินทรัพย์สุทธิ ๗,๔๘๘,๑๐๐.๙๓ ล้านบาท คิดเป็นร้อยละ ๔๐.๑๕, ๒๗.๕๖ และ ๓๒.๒๙ ของสินทรัพย์รวม ตามลำดับ

**สัดส่วนโครงสร้างของหนี้สินและสินทรัพย์สุทธิ ณ วันที่ ๓๐ กันยายน ๒๕๕๗**

ประเภทรายการ	ล้านบาท	ร้อยละ
(๑) เจ้าหนี้ระยะสั้นและค่าใช้จ่ายค้างจ่าย	๑,๒๔๖,๘๑๓.๐๘	๕.๓๘
(๒) เงินกู้ (ระยะสั้นและระยะยาวที่ถึงกำหนดชำระฯ)	๓,๒๓๐,๗๘๐.๐๙	๑๓.๙๓
(๓) เงินรับฝากกระยะสั้น	๔,๑๖๔,๓๘๕.๘๑	๑๗.๙๖
(๔) หนี้สินหมุนเวียนอื่น	๖๖๘,๔๐๓.๘๙	๒.๘๘
(๕) เงินกู้ระยะยาว	๔,๔๙๕,๓๘๔.๗๒	๑๙.๓๙
(๖) หนี้สินไม่หมุนเวียนอื่น	๑,๘๙๔,๔๕๖.๓๘	๘.๑๗
<b>รวมหนี้สิน</b>	<b>๑๕,๗๐๐,๒๒๓.๙๗</b>	<b>๖๗.๗๑</b>
(๗) สินทรัพย์สุทธิ	๗,๔๘๘,๑๐๐.๙๓	๓๒.๒๙
<b>รวมหนี้สินและสินทรัพย์สุทธิ</b>	<b>๒๓,๑๘๘,๓๒๔.๙๐</b>	<b>๑๐๐.๐๐</b>

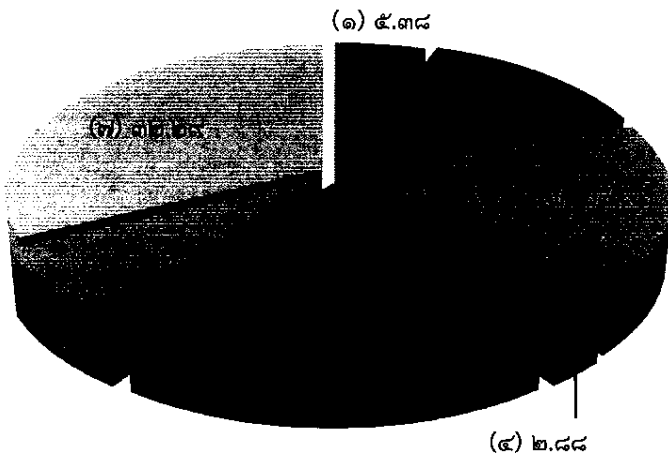

- (๑) เจ้าหนี้ระยะสั้นและค่าใช้จ่ายค้างจ่าย
- (๒) เงินกู้ (ระยะสั้นและระยะยาวที่ถึงกำหนดชำระภายในหนึ่งปี)
- ▨ (๓) เงินรับฝากกระยะสั้น
- (๔) หนี้สินหมุนเวียนอื่น
- (๕) เงินกู้ระยะยาว
- ▨ (๖) หนี้สินไม่หมุนเวียนอื่น
- (๗) สินทรัพย์สุทธิ



### ๑.๒.๓ ด้านรายได้

ในรอบปีงบประมาณ พ.ศ. ๒๕๕๗ ภาครัฐมีรายได้รวมทั้งสิ้น ๘,๖๘๕,๑๕๘.๑๗ ล้านบาท ประกอบด้วย รายได้ภาษี ๒,๒๑๑,๒๗๖.๙๙ ล้านบาท และรายได้อื่นนอกจากภาษี ๖,๔๗๓,๘๘๑.๑๘ ล้านบาท คิดเป็นร้อยละ ๒๕.๔๖ และ ๗๔.๕๔ ของรายได้รวม ตามลำดับ

#### สัดส่วนโครงสร้างของรายได้ในปีงบประมาณ พ.ศ. ๒๕๕๗

ประเภทรายการ	ล้านบาท	ร้อยละ
(๑) รายได้ภาษี	๒,๒๑๑,๒๗๖.๙๙	๒๕.๔๖
(๒) รายได้อื่นนอกจากภาษี	๖,๔๗๓,๘๘๑.๑๘	๗๔.๕๔
<b>รวมรายได้</b>	<b>๘,๖๘๕,๑๕๘.๑๗</b>	<b>๑๐๐.๐๐</b>

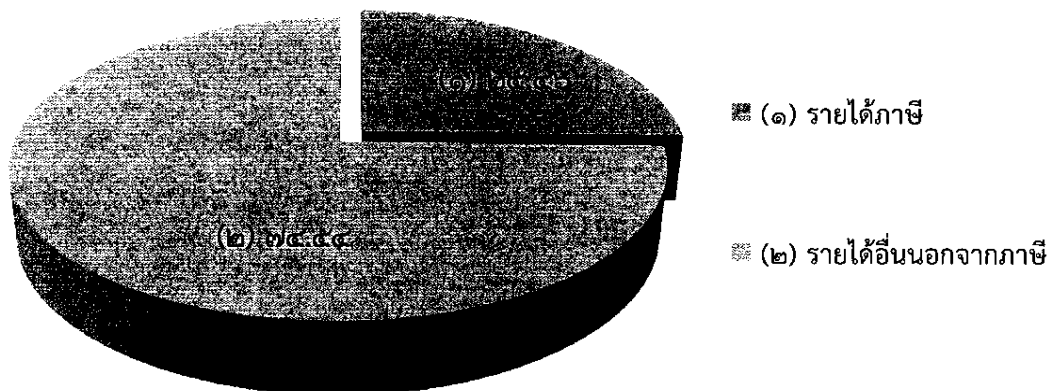

๑.๒.๔ ด้านค่าใช้จ่าย

ในรอบปีงบประมาณ พ.ศ. ๒๕๕๗ ภาครัฐมีค่าใช้จ่ายรวมทั้งสิ้น ๗,๘๙๑,๖๖๕.๘๑ ล้านบาท คิดเป็นร้อยละ ๙๐.๘๖ ของรายได้รวม (๘,๖๘๕,๑๕๘.๑๗ ล้านบาท) มีรายได้สูงกว่าค่าใช้จ่าย (รายได้รวม - ค่าใช้จ่ายรวม) ๗๙๓,๔๘๒.๓๖ ล้านบาท คิดเป็นร้อยละ ๙.๑๔ ของรายได้รวม

สัดส่วนโครงสร้างของค่าใช้จ่ายและรายได้สูงกว่าค่าใช้จ่ายในปีงบประมาณ พ.ศ. ๒๕๕๗

ประเภทรายการ	ล้านบาท	ร้อยละ
(๑) ค่าใช้จ่ายบุคลากร (รวมค่าบำเหน็จบำนาญ)	๑,๓๔๖,๘๕๓.๔๖	๑๕.๕๐
(๒) ต้นทุนขายและบริการ	๓,๙๕๖,๗๗๔.๓๘	๕๕.๕๖
(๓) ค่าใช้จ่ายเงินอุดหนุน	๔๕๗,๖๗๐.๘๗	๕.๒๗
(๔) ค่าใช้จ่ายดำเนินงาน	๑,๐๕๓,๔๗๔.๕๔	๑๒.๑๓
(๕) ค่าใช้จ่ายอื่น	๑,๐๒๕,๔๘๗.๔๘	๑๑.๘๑
<b>รวมค่าใช้จ่ายจากการดำเนินงาน</b>	<b>๗,๘๔๐,๒๖๐.๗๔</b>	<b>๙๐.๒๗</b>
(๖) ค่าใช้จ่ายที่ไม่ได้เกิดจากการดำเนินงาน	๕๑,๔๐๕.๐๗	๐.๕๙
<b>รวมค่าใช้จ่าย</b>	<b>๗,๘๙๑,๖๖๕.๘๑</b>	<b>๙๐.๘๖</b>
(๗) รายได้สูงกว่าค่าใช้จ่ายสุทธิ	๗๙๓,๔๘๒.๓๖	๙.๑๔

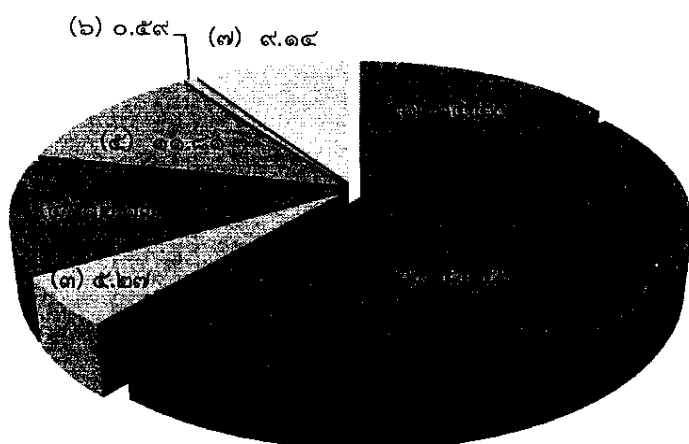

- (๑) ค่าใช้จ่ายบุคลากร (รวมค่าบำเหน็จบำนาญ)
- (๒) ต้นทุนขายและบริการ
- (๓) ค่าใช้จ่ายเงินอุดหนุน
- (๔) ค่าใช้จ่ายดำเนินงาน
- (๕) ค่าใช้จ่ายอื่น
- (๖) ค่าใช้จ่ายที่ไม่ได้เกิดจากการดำเนินงาน
- (๗) รายได้สูงกว่าค่าใช้จ่ายสุทธิ

### ๑.๓ สรุปจำนวนหน่วยงานที่รวมอยู่ในรายงานการเงินรวมภาครัฐ

หน่วยงานที่ไม่รวมอยู่ในรายงานการเงินรวมภาครัฐ รวม ๒๒๙ หน่วยงาน จาก ๘,๕๐๙ หน่วยงาน คิดเป็นร้อยละ ๒.๗๒ โดยมีรายชื่อหน่วยงานดังกล่าวปรากฏตามภาคผนวก ๑ สำหรับสรุปข้อมูลจำนวนรวมของหน่วยงานทั้งหมด จำนวนหน่วยงานที่รวมอยู่ในรายงานการเงิน และจำนวนหน่วยงานที่ไม่ส่งข้อมูลมารวมในรายงานการเงินมีสัดส่วน ดังนี้

#### สรุปข้อมูลจำนวนหน่วยงานประกอบการจัดทำรายงานการเงินรวมภาครัฐ ประจำปีงบประมาณ พ.ศ. ๒๕๕๗

หน่วยงาน	จำนวนรวม ของหน่วยงาน ทั้งหมด	จำนวนหน่วยงานที่รวมอยู่ ในรายงานการเงิน		หน่วยงานที่ไม่ส่งข้อมูล	
		จำนวน	ร้อยละ	จำนวน	ร้อยละ
๑. รัฐบาลกลางและหน่วยงานภาครัฐ	๓๙๑	๓๖๗	๙๓.๘๖	๒๔	๖.๑๔
- รัฐบาลกลาง	๑	๑	๑๐๐	-	-
- ส่วนราชการและมหาวิทยาลัยของรัฐ	๒๑๗	๒๑๒	๙๗.๗๐	๕	๒.๓๐
- จังหวัดและกลุ่มจังหวัด	๙๔	๗๙	๘๔.๐๔	๑๕	๑๕.๙๖
- หน่วยงานอิสระ องค์การมหาชน และ มหาวิทยาลัยในกำกับของรัฐ	๗๙	๗๕	๙๔.๙๔	๔	๕.๐๖
๒. กองทุนและเงินทุนหมุนเวียน	๑๐๙	๑๐๓	๙๔.๕๐	๖	๕.๕๐
๓. รัฐวิสาหกิจ	๕๖	๕๒	๙๒.๘๖	๔	๗.๑๔
๔. องค์การปกครองส่วนท้องถิ่น	๗,๘๕๓	๗,๖๕๘	๙๗.๕๒	๑๙๕	๒.๔๘
รวม	๘,๕๐๙	๘,๑๘๐	๙๗.๒๘	๒๒๙	๒.๗๒

## ๒. รัฐบาลกลางและหน่วยงานภาครัฐ

## ๒.๑ รายงานการเงินรวมของรัฐบาลกลางและหน่วยงานภาครัฐ ประจำปีงบประมาณ พ.ศ. ๒๕๕๗

รายงานการเงินของรัฐบาลกลางและหน่วยงานภาครัฐ ประกอบด้วย รายงานการเงินแผ่นดินของรัฐบาลกลาง ส่วนราชการและมหาวิทยาลัยของรัฐ จังหวัดและกลุ่มจังหวัด หน่วยงานอิสระ องค์การมหาชน และมหาวิทยาลัยในกำกับของรัฐ รวม ๓๖๗ หน่วยงาน จาก ๓๙๑ หน่วยงาน คิดเป็นร้อยละ ๙๓.๘๖ ในจำนวน รายงานการเงินดังกล่าวเป็นรายงานที่ผ่านการตรวจสอบจาก สตง. แบบไม่มีเงื่อนไข จำนวน ๗ รายงาน คิดเป็น ร้อยละ ๑.๙๑

รายงานการเงินรวมของรัฐบาลกลางและหน่วยงานภาครัฐ ประกอบด้วย งบแสดงฐานะการเงิน งบแสดงผล การดำเนินงาน ดังนี้

### งบแสดงฐานะการเงิน รัฐบาลกลางและหน่วยงานภาครัฐ ณ วันที่ ๓๐ กันยายน ๒๕๕๗ และ ๒๕๕๖

หน่วย : ล้านบาท

รายการ	ปีงบประมาณ พ.ศ.		ผลต่าง	อัตราส่วนร้อยละ	
	๒๕๕๗	๒๕๕๖		(๑) แนวดิ่ง	(๒) แนวนอน
<b>สินทรัพย์</b>					
<b>สินทรัพย์หมุนเวียน</b>					
เงินสดและรายการเทียบเท่าเงินสด	๗๙๕,๖๔๐.๘๘	๘๘๗,๘๕๗.๐๔	(๙๒,๒๑๖.๑๖)	๙.๑๘	(๑๐.๓๙)
ลูกหนี้ระยะสั้น	๗๑,๖๕๒.๐๐	๖๖,๔๖๘.๑๘	๕,๑๘๓.๘๒	๐.๘๒	๗.๗๘
รายได้ค้างรับ	๙,๔๙๗.๗๗	๑๘,๙๖๙.๙๖	(๙,๔๗๒.๑๙)	๐.๑๑	(๔๙.๙๓)
เงินลงทุนระยะสั้น	๑๔๓,๐๐๑.๑๐	๑๒๑,๘๘๐.๐๕	๒๑,๑๒๑.๐๕	๑.๖๕	๑๗.๓๓
สินค้าและวัสดุคงเหลือ	๑๕,๔๗๖.๓๖	๑๕,๑๔๐.๑๘	๓๓๖.๑๘	๐.๑๘	๒.๒๒
สินทรัพย์หมุนเวียนอื่น	๑๓,๗๑๘.๒๑	๙,๐๕๑.๑๐	๔,๖๖๗.๑๑	๐.๑๖	๕๑.๕๖
<b>รวมสินทรัพย์หมุนเวียน</b>	<b>๑,๐๔๘,๙๗๖.๓๒</b>	<b>๑,๑๑๙,๓๕๖.๕๑</b>	<b>(๗๐,๓๘๐.๑๙)</b>	<b>๑๒.๑๐</b>	<b>(๖.๒๙)</b>
<b>สินทรัพย์ไม่หมุนเวียน</b>					
ลูกหนี้ระยะยาว	๑๑๒,๖๕๓.๑๕	๙๒,๖๕๔.๘๑	๑๙,๙๙๘.๓๔	๑.๓๐	๒๑.๕๘
เงินลงทุนในบริษัทย่อย/บริษัทร่วม	๑,๘๖๐,๙๔๙.๒๗	๑,๘๖๐,๗๙๐.๐๐	๑๕๙.๒๗	๒๑.๔๖	๐.๐๑
เงินลงทุนระยะยาว	๒๐๘,๘๔๕.๒๒	๑๙๓,๖๑๓.๙๗	๑๕,๒๓๑.๒๕	๒.๔๑	๗.๘๗
ที่ดิน อาคารและอุปกรณ์	๕,๐๐๕,๒๑๒.๖๓	๔,๙๗๘,๓๔๙.๔๐	๒๖,๘๖๓.๒๓	๕๗.๗๓	๐.๕๔
สินทรัพย์โครงสร้างพื้นฐาน	๔๒๔,๗๔๓.๒๕	๓๙๙,๕๘๙.๑๙	๒๕,๑๕๔.๐๖	๔.๙๐	๖.๒๙
สินทรัพย์ไม่มีตัวตน	๕,๕๔๒.๖๘	๖,๕๔๕.๙๐	(๑,๐๐๓.๒๒)	๐.๐๖	(๑๕.๓๓)
สินทรัพย์ไม่หมุนเวียนอื่น	๓,๕๖๐.๔๐	๕,๘๒๐.๑๐	(๒,๒๕๙.๗๐)	๐.๐๔	(๓๘.๘๓)
<b>รวมสินทรัพย์ไม่หมุนเวียน</b>	<b>๗,๖๒๑,๕๐๖.๖๐</b>	<b>๗,๕๓๗,๓๖๓.๓๗</b>	<b>๘๔,๑๔๓.๒๓</b>	<b>๘๗.๙๐</b>	<b>๑.๑๒</b>
<b>รวมสินทรัพย์</b>	<b>๘,๖๗๐,๔๘๒.๙๒</b>	<b>๘,๖๕๖,๗๑๙.๘๘</b>	<b>๑๓,๗๖๓.๐๔</b>	<b>๑๐๐.๐๐</b>	<b>๐.๑๖</b>

รายการ	ปีงบประมาณ พ.ศ.		ผลต่าง	อัตราส่วนร้อยละ	
	๒๕๕๗	๒๕๕๖		(๑) แนวดิ่ง	(๒) แนวนอน
<b>หนี้สิน</b>					
หนี้สินหมุนเวียน					
เจ้าหนี้ระยะสั้น	๒๒๐,๒๗๖.๘๕	๒๒๕,๓๕๘.๔๑	(๕,๐๘๑.๕๖)	๒.๕๔	(๒.๒๕)
ค่าใช้จ่ายค้างจ่าย	๗๖,๐๐๖.๓๐	๘๒,๕๓๖.๓๖	(๖,๕๓๐.๐๖)	๐.๘๘	(๗.๙๑)
เงินกู้ระยะสั้น	๔๙๖,๔๐๘.๗๔	๔๙๖,๕๙๙.๒๒	(๑๙๐.๔๘)	๕.๗๒	(๐.๐๔)
เงินรับฝากระยะสั้น	๑๕๓,๙๕๗.๐๓	๑๕๔,๕๐๒.๕๓	(๕๕๕.๕๐)	๑.๗๘	(๐.๓๕)
หนี้สินหมุนเวียนอื่น	๑๒๒,๖๒๙.๕๘	๑๐๗,๘๕๔.๐๙	๑๔,๗๗๕.๔๙	๑.๔๑	๑๓.๗๐
<b>รวมหนี้สินหมุนเวียน</b>	<b>๑,๐๖๙,๒๗๘.๕๐</b>	<b>๑,๐๖๖,๘๕๐.๖๑</b>	<b>๒,๔๒๗.๘๙</b>	<b>๑๒.๓๓</b>	<b>๐.๒๓</b>
หนี้สินไม่หมุนเวียน					
เจ้าหนี้ระยะยาว	๕,๘๒๗.๓๘	๒,๒๘๘.๑๘	๓,๕๓๙.๒๐	๐.๐๗	๑๕๕.๖๗
รายได้รอการรับรู้ระยะยาว	๓๒,๗๖๑.๔๙	๒๒,๒๖๒.๓๕	๑๐,๔๙๙.๑๔	๐.๓๘	๔๗.๑๖
เงินกู้ระยะยาว	๓,๕๓๖,๙๗๐.๗๓	๓,๓๐๓,๒๘๙.๕๔	๒๓๓,๖๘๑.๑๙	๔๐.๗๙	๗.๐๗
หนี้สินไม่หมุนเวียนอื่น	๕.๕,๕๙๔.๖๙	๕๗,๙๔๕.๗๔	(๒,๓๕๑.๐๕)	๐.๖๔	(๔.๐๖)
<b>รวมหนี้สินไม่หมุนเวียน</b>	<b>๓,๖๓๑,๑๕๔.๒๙</b>	<b>๓,๓๖๕,๗๘๕.๘๑</b>	<b>๒๖๕,๓๖๘.๔๘</b>	<b>๔๑.๘๘</b>	<b>๗.๒๕</b>
<b>รวมหนี้สิน</b>	<b>๔,๗๐๐,๔๓๒.๗๙</b>	<b>๔,๔๕๒,๖๓๖.๔๒</b>	<b>๒๔๗,๗๙๖.๓๗</b>	<b>๕.๒๑</b>	<b>๕.๕๗</b>
<b>สินทรัพย์สุทธิ</b>	<b>๓,๙๗๐,๐๕๐.๑๓</b>	<b>๔,๒๐๔,๐๘๓.๔๖</b>	<b>(๒๓๔,๐๓๓.๓๓)</b>	<b>๔๕.๗๙</b>	<b>(๕.๕๗)</b>
<b>สินทรัพย์สุทธิ</b>					
ทุน	๓,๘๕๖,๓๙๑.๒๖	๓,๘๘๗,๔๘๔.๑๒	(๓๑,๐๙๒.๘๖)	๔๔.๔๘	(๐.๘๐)
รายได้สูง (ต่ำ) กว่าค่าใช้จ่ายสะสม	๒๒๖.๔๗	๒๓๐,๕๓๒.๑๔	(๒๓๐,๓๐๕.๖๗)	-	(๙๙.๙๐)
เงินสำรอง	๕,๒๙๕.๒๑	๓,๓๑๘.๑๓	๑,๙๗๗.๐๘	๐.๐๖	๕๙.๕๘
ส่วนเกินทุน	๑๐๘,๑๓๗.๑๙	๘๒,๗๔๙.๐๗	๒๕,๓๘๘.๑๒	๑.๒๕	๓๐.๖๘
<b>รวมสินทรัพย์สุทธิ</b>	<b>๓,๙๗๐,๐๕๐.๑๓</b>	<b>๔,๒๐๔,๐๘๓.๔๖</b>	<b>(๒๓๔,๐๓๓.๓๓)</b>	<b>๔๕.๗๙</b>	<b>(๕.๕๗)</b>

**งบแสดงผลการดำเนินงาน**  
**รัฐบาลกลางและหน่วยงานภาครัฐ**  
**สำหรับปี สิ้นสุดวันที่ ๓๐ กันยายน ๒๕๕๗ และ ๒๕๕๖**

หน่วย : ล้านบาท

รายการ	ปีงบประมาณ พ.ศ.		ผลต่าง	อัตราส่วนร้อยละ	
	๒๕๕๗	๒๕๕๖		(๑) แนวดิ่ง	(๒) แนวนอน
<b>รายได้จากการดำเนินงาน</b>					
<b>รายได้ภาษี</b>					
ภาษีทางตรง	๑,๐๑๘,๔๓๗.๕๘	๑,๐๐๕,๑๐๕.๖๒	๑๓,๓๓๑.๙๖	๓๘.๖๐	๑.๓๓
ภาษีทางอ้อม	๑,๑๓๖,๖๔๘.๐๔	๑,๑๗๙,๗๐๕.๐๕	(๔๓,๐๕๗.๐๑)	๔๓.๐๘	(๓.๖๕)
ภาษีอื่น	๖,๑๔๗.๕๖	๗๕,๗๒๘.๐๐	(๖๙,๕๘๐.๕๔)	๐.๒๓	(๙๑.๘๘)
<b>รวมรายได้ภาษี</b>	<b>๒,๑๖๑,๒๓๓.๐๘</b>	<b>๒,๒๖๐,๕๓๘.๖๗</b>	<b>(๙๙,๓๐๕.๕๙)</b>	<b>๘๑.๙๑</b>	<b>(๔.๓๙)</b>
<b>รายได้อื่นนอกจากภาษี</b>					
รายได้จากการขายสินค้าและบริการ	๒๐๑,๙๔๔.๗๙	๒๑๒,๘๕๑.๙๗	(๑๐,๙๐๗.๑๘)	๗.๖๕	(๕.๑๔)
รายได้จากเงินช่วยเหลือและการบริจาค	๓๑,๒๓๕.๖๐	๙๙,๓๕๑.๘๑	(๖๘,๑๑๖.๒๑)	๑.๑๘	(๖๘.๕๖)
รายได้อื่น	๒๔๔,๓๖๐.๙๙	๒๐๒,๐๑๐.๘๒	๔๒,๓๕๐.๑๗	๙.๒๖	๒๐.๙๖
<b>รวมรายได้อื่นนอกจากภาษี</b>	<b>๔๗๗,๕๔๑.๓๘</b>	<b>๕๑๔,๒๑๔.๖๐</b>	<b>(๓๖,๗๐๓.๒๒)</b>	<b>๑๘.๐๙</b>	<b>(๗.๑๔)</b>
<b>รวมรายได้จากการดำเนินงาน</b>	<b>๒,๖๓๘,๗๗๔.๔๖</b>	<b>๒,๗๗๔,๗๕๓.๒๗</b>	<b>(๑๓๖,๐๐๘.๘๑)</b>	<b>๑๐๐.๐๐</b>	<b>(๔.๙๐)</b>
<b>ค่าใช้จ่ายจากการดำเนินงาน</b>					
ค่าใช้จ่ายบุคลากร	๘๐๕,๖๓๘.๑๕	๗๗๖,๗๐๗.๕๗	๒๘,๙๓๐.๕๘	๓๐.๕๓	๓.๗๒
ค่าบำเหน็จบำนาญ	๑๖๒,๕๐๒.๙๐	๑๖๕,๓๖๙.๓๗	(๒,๘๖๖.๔๗)	๖.๑๖	(๑.๗๓)
ต้นทุนขายและบริการ	๒๐,๓๓๓.๕๔	๓๐,๖๙๙.๔๗	(๑๐,๓๖๕.๙๓)	๐.๗๗	(๓๓.๗๗)
ค่าเสื่อมราคาและค่าตัดจำหน่าย	๑๑๕,๒๗๗.๔๕	๑๐๗,๓๑๓.๘๐	๗,๙๖๓.๖๕	๔.๓๗	๗.๔๒
ค่าใช้จ่ายเงินอุดหนุน	๕๑๖,๐๐๕.๔๐	๕๓๓,๙๙๔.๕๘	(๑๗,๙๘๙.๑๘)	๑๙.๕๕	(๓.๓๗)
ค่าใช้จ่ายในการดำเนินงานเงิน	๔๑๗,๑๗๓.๕๐	๔๔๕,๓๘๓.๓๒	(๒๘,๒๐๙.๘๒)	๑๕.๘๑	(๖.๓๓)
ต้นทุนทางการ	๑๐๘,๙๐๙.๑๔	๑๔๔,๕๕๐.๔๗	(๓๕,๖๔๑.๓๓)	๔.๑๓	(๒๔.๖๕)
ค่าใช้จ่ายอื่น	๗๑,๘๘๖.๒๐	๑๐๔,๗๘๘.๓๙	(๓๒,๙๐๒.๑๙)	๒.๗๒	(๓๑.๔๑)
<b>รวมค่าใช้จ่ายจากการดำเนินงาน</b>	<b>๒,๒๑๗,๗๒๖.๒๘</b>	<b>๒,๓๐๘,๘๐๖.๙๗</b>	<b>(๙๑,๐๘๐.๖๙)</b>	<b>๘๕.๐๔</b>	<b>(๓.๙๔)</b>
<b>รายได้สูงกว่าค่าใช้จ่ายจากการดำเนินงาน</b>	<b>๔๒๑,๐๔๘.๑๘</b>	<b>๔๖๕,๙๔๖.๓๐</b>	<b>(๔๔,๘๙๘.๑๒)</b>	<b>๑๕.๙๖</b>	<b>(๙.๖๔)</b>
<b>รายได้(ค่าใช้จ่าย)ที่ไม่เกิดจากการดำเนินงาน</b>					
กำไร(ขาดทุน)สุทธิจากการจำหน่ายสินทรัพย์	(๘๒๕.๕๖)	(๓,๖๑๘.๕๔)	๒,๗๙๒.๙๘	(๐.๐๓)	(๗๗.๑๙)
รายการอื่นๆ ที่ไม่เกิดจากการดำเนินงาน	(๑,๒๙๕.๐๗)	(๖,๓๕๘.๐๑)	๕,๐๖๒.๙๔	(๐.๐๕)	(๗๙.๖๓)
<b>รวมรายได้(ค่าใช้จ่าย)ที่ไม่เกิดจากการดำเนินงาน</b>	<b>(๒,๑๒๐.๖๓)</b>	<b>(๙,๙๗๖.๕๕)</b>	<b>๗,๘๕๕.๙๒</b>	<b>(๐.๐๘)</b>	<b>๗๘.๗๔</b>
<b>รายได้สูง (ต่ำ) กว่าค่าใช้จ่ายสุทธิ</b>	<b>๔๑๘,๙๒๗.๕๕</b>	<b>๔๕๕,๙๖๙.๗๕</b>	<b>(๓๗,๐๔๒.๒๐)</b>	<b>๑๕.๘๘</b>	<b>(๘.๑๓)</b>

## ๒.๒ ผลการวิเคราะห์รายงานการเงินรวมของรัฐบาลกลางและหน่วยงานภาครัฐ

### ๒.๒.๑ ด้านสินทรัพย์

ณ วันสิ้นปีงบประมาณ พ.ศ. ๒๕๕๗ (๓๐ กันยายน ๒๕๕๗) รัฐบาลกลางและหน่วยงานภาครัฐมีสินทรัพย์รวมทั้งสิ้น ๘,๖๗๐,๔๘๒.๙๒ ล้านบาท เพิ่มขึ้นจากปีก่อนจำนวน ๑๓,๗๖๓.๐๔ ล้านบาท หรือร้อยละ ๐.๑๖ ประกอบด้วย สินทรัพย์หมุนเวียน ๑,๐๔๘,๙๗๖.๓๒ ล้านบาท และสินทรัพย์ไม่หมุนเวียน ๗,๖๒๑,๕๐๖.๖๐ ล้านบาท คิดเป็นร้อยละ ๑๒.๑๐ และ ๘๗.๙๐ ของสินทรัพย์รวม ตามลำดับ

### ๒.๒.๒ ด้านหนี้สินและสินทรัพย์สุทธิ

ณ วันสิ้นปีงบประมาณ พ.ศ. ๒๕๕๗ (๓๐ กันยายน ๒๕๕๗) รัฐบาลกลางและหน่วยงานภาครัฐมีหนี้สินและสินทรัพย์สุทธิ รวมทั้งสิ้น ๘,๖๗๐,๔๘๒.๙๒ ล้านบาท เพิ่มขึ้นจากปีก่อนจำนวน ๑๓,๗๖๓.๐๔ ล้านบาท หรือ ร้อยละ ๐.๑๖ ประกอบด้วย

- หนี้สินรวมทั้งสิ้น ๔,๗๐๐,๔๓๒.๗๙ ล้านบาท เพิ่มขึ้นจากปีก่อน ๒๔๗,๗๙๖.๓๗ ล้านบาท หรือ ร้อยละ ๕.๕๗ ประกอบด้วย หนี้สินหมุนเวียน ๑,๐๖๙,๒๗๘.๕๐ ล้านบาท และหนี้สินไม่หมุนเวียน ๓,๖๓๑,๑๕๔.๒๙ ล้านบาท คิดเป็นร้อยละ ๑๒.๓๓ และ ๔๑.๘๘ ของสินทรัพย์รวม ตามลำดับ

- สินทรัพย์สุทธิ ๓,๙๗๐,๐๕๐.๑๓ ล้านบาท ลดลงจากปีก่อนจำนวน ๒๓๔,๐๓๓.๓๓ ล้านบาท หรือ ร้อยละ ๕.๕๗

### ๒.๒.๓ ด้านรายได้

ในรอบปีงบประมาณ พ.ศ. ๒๕๕๗ รัฐบาลกลางและหน่วยงานภาครัฐมีรายได้รวมทั้งสิ้น ๒,๖๓๘,๗๔๔.๔๖ ล้านบาท ลดลงจากปีก่อนจำนวน ๑๓๖,๐๐๘.๘๑ ล้านบาท หรือ ร้อยละ ๔.๙๐ เป็นรายได้จากการดำเนินงาน ๒,๖๓๘,๗๔๔.๔๖ ล้านบาท คิดเป็นร้อยละ ๑๐๐ ของรายได้รวม

### ๒.๒.๔ ด้านค่าใช้จ่าย

ในรอบปีงบประมาณ พ.ศ. ๒๕๕๗ รัฐบาลกลางและหน่วยงานภาครัฐมีค่าใช้จ่ายรวมทั้งสิ้น ๒,๒๑๙,๘๔๖.๙๑ ล้านบาท ลดลงจากปีก่อนจำนวน ๙๘,๙๓๖.๖๑ ล้านบาท หรือ ร้อยละ ๔.๒๗ ประกอบด้วย ค่าใช้จ่ายจากการดำเนินงาน ๒,๒๑๗,๗๒๖.๒๘ ล้านบาท และค่าใช้จ่ายที่ไม่เกิดจากการดำเนินงาน ๒,๑๒๐.๖๓ ล้านบาท คิดเป็นร้อยละ ๘๔.๐๔ และ ๐.๐๘ ของรายได้รวม (๒,๖๓๘,๗๔๔.๔๖ ล้านบาท) มีรายได้สูงกว่าค่าใช้จ่าย (รายได้รวม - ค่าใช้จ่ายรวม) ๔๑๘,๘๙๗.๕๕ ล้านบาท คิดเป็นร้อยละ ๑๕.๘๘ ของรายได้รวม

## ๒.๓ หน่วยงานที่รวมอยู่ในรายงานการเงินรวมของรัฐบาลกลางและหน่วยงานภาครัฐ

หน่วยงานที่รวมอยู่ในรายงานการเงินของรัฐบาลกลางและหน่วยงานภาครัฐ ประกอบด้วย รัฐบาล ๑ หน่วยงาน คิดเป็นร้อยละ ๑๐๐ ส่วนราชการและมหาวิทยาลัยของรัฐ ๒๑๒ หน่วยงาน จาก ๒๑๗ หน่วยงาน คิดเป็นร้อยละ ๙๗.๗๐ จังหวัดและกลุ่มจังหวัด ๗๙ หน่วยงาน จาก ๙๔ หน่วยงาน คิดเป็นร้อยละ ๘๔.๐๔ หน่วยงานอิสระ องค์การมหาชน และมหาวิทยาลัยในกำกับของรัฐ ๗๕ หน่วยงาน จาก ๗๙ หน่วยงาน คิดเป็นร้อยละ ๙๔.๙๔ รวมทั้งสิ้น ๓๖๗ หน่วยงาน จาก ๓๙๑ หน่วยงาน คิดเป็นร้อยละ ๙๓.๘๖ โดยมีรายชื่อหน่วยงานที่รวมอยู่ในรายงานการเงินของรัฐบาลกลางและหน่วยงานภาครัฐ ปรากฏตามภาคผนวก ๒



### ๓. กองทุนและเงินทุนหมุนเวียน

### ๓.๑ รายงานการเงินรวมของกองทุนและเงินทุนหมุนเวียน ประจำปีงบประมาณ พ.ศ. ๒๕๕๗

รายงานการเงินของกองทุนและเงินทุนหมุนเวียน รวม ๑๐๓ หน่วยงาน จาก ๑๐๙ หน่วยงาน คิดเป็นร้อยละ ๙๔.๕๐ ในจำนวนรายงานการเงินดังกล่าวเป็นรายงานที่ผ่านการตรวจสอบจาก สตง. แบบไม่มีเงื่อนไข จำนวน ๗ รายงาน คิดเป็นร้อยละ ๖.๘๐

รายงานการเงินรวมของกองทุนและเงินทุนหมุนเวียน ประกอบด้วย งบแสดงฐานะการเงิน งบแสดงผลการดำเนินงาน ดังนี้

**งบแสดงฐานะการเงิน  
กองทุนและเงินทุนหมุนเวียน  
ณ วันที่ ๓๐ กันยายน ๒๕๕๗ และ ๒๕๕๖**

หน่วย : ล้านบาท

รายการ	ปีงบประมาณ พ.ศ.		ผลต่าง	อัตราส่วนร้อยละ	
	๒๕๕๗	๒๕๕๖		(๑) แนวดิ่ง	(๒) แนวนอน
<b>สินทรัพย์</b>					
<b>สินทรัพย์หมุนเวียน</b>					
เงินสดและรายการเทียบเท่าเงินสด	๒๒๓,๕๒๐.๗๘	๒๒๐,๘๐๑.๑๒	๒,๗๑๙.๖๖	๗.๒๖	๑.๒๓
ลูกหนี้ระยะสั้น	๓๕,๙๖๙.๐๐	๓๖,๑๓๔.๔๗	(๑๖๕.๔๗)	๑.๑๗	(๐.๔๖)
เงินให้กู้ยืมระยะสั้น	๔๑๙,๙๔๐.๙๒	๔๐๕,๑๔๘.๙๑	๑๔,๗๙๒.๐๑	๑๓.๖๕	๓.๖๕
รายได้ค้างรับ	๑๐๐,๗๑๑.๔๐	๘๑,๖๑๑.๑๔	๑๙,๑๐๐.๒๖	๓.๒๗	๒๓.๔๐
เงินลงทุนระยะสั้น	๘๙๖,๖๓๙.๙๗	๙๒๒,๙๖๔.๕๕	(๒๖,๓๒๔.๕๗)	๒๙.๑๓	(๒.๘๕)
สินค้าและวัสดุคงเหลือ	๖,๗๓๔.๖๘	๖,๗๑๘.๔๗	๑๖.๒๑	๐.๒๒	๐.๒๔
สินทรัพย์หมุนเวียนอื่น	๑๓,๙๔๓.๓๖	๔,๑๕๔.๔๐	๙,๗๘๘.๙๖	๐.๔๕	๒๓๕.๖๓
<b>รวมสินทรัพย์หมุนเวียน</b>	<b>๑,๖๙๗,๕๖๐.๑๑</b>	<b>๑,๖๗๗,๕๓๓.๐๕</b>	<b>๑๙,๙๒๗.๐๖</b>	<b>๕๕.๑๕</b>	<b>๑.๑๙</b>
<b>สินทรัพย์ไม่หมุนเวียน</b>					
ลูกหนี้ระยะยาว	๔๙,๓๑๓.๒๖	๕๕,๒๑๙.๒๕	(๕,๙๐๕.๙๙)	๑.๖๐	(๑๐.๗๐)
เงินให้กู้ยืมระยะยาว	๑,๕๕๖.๑๒	๓,๘๖๐.๑๘	(๒,๓๐๔.๐๖)	๐.๐๕	(๕๙.๙๕)
เงินลงทุนระยะยาว	๑,๓๐๘,๘๙๙.๕๙	๑,๐๑๓,๓๐๕.๖๕	๒๙๕,๕๙๓.๙๔	๔๒.๕๓	๒๙.๑๗
ที่ดิน อาคารและอุปกรณ์	๑๓,๙๒๙.๒๕	๑๐,๗๘๒.๙๗	๓,๑๔๖.๒๘	๐.๔๕	๒๙.๑๘
สินทรัพย์โครงสร้างพื้นฐาน	๔,๘๒๔.๕๖	๕,๖๔๖.๐๕	(๘๒๑.๔๙)	๐.๑๖	(๑๔.๕๕)
สินทรัพย์ไม่มีตัวตน	๔๐๒.๑๓	๔๖๑.๖๙	(๕๙.๕๖)	๐.๐๑	(๑๒.๙๐)
สินทรัพย์ไม่หมุนเวียนอื่น	๑,๔๓๙.๘๕	๑,๕๙๔.๗๘	(๑๕๔.๙๓)	๐.๐๕	(๙.๗๑)
<b>รวมสินทรัพย์ไม่หมุนเวียน</b>	<b>๑,๓๘๐,๓๕๕.๗๖</b>	<b>๑,๐๙๐,๘๗๐.๕๗</b>	<b>๒๘๙,๔๘๕.๑๙</b>	<b>๔๔.๘๕</b>	<b>๒๖.๕๔</b>
<b>รวมสินทรัพย์</b>	<b>๓,๐๗๗,๘๑๕.๘๗</b>	<b>๒,๗๖๘,๔๐๓.๖๒</b>	<b>๓๐๙,๔๑๑.๒๕</b>	<b>๑๐๐.๐๐</b>	<b>๑๑.๑๘</b>

รายการ	ปีงบประมาณ พ.ศ.		ผลต่าง	อัตราส่วนร้อยละ	
	๒๕๕๗	๒๕๕๖		(๑) แนวดิ่ง	(๒) แนวนอน
<b>หนี้สิน</b>					
หนี้สินหมุนเวียน					
เจ้าหนี้ระยะสั้น	๒๕,๔๑๐.๕๐	๒๒,๗๕๙.๑๓	๒,๖๕๑.๓๗	๐.๘๓	๑๑.๖๕
ค่าใช้จ่ายค้างจ่าย	๑๙,๙๓๘.๒๑	๑๕,๔๐๑.๒๓	๔,๕๓๖.๙๘	๐.๖๕	๒๙.๔๖
เงินรับฝากระยะสั้น	๑,๘๙๐.๖๕	๑,๙๑๒.๘๙	(๒๒.๒๔)	๐.๐๖	(๑.๑๖)
หนี้สินหมุนเวียนอื่น	๑๐,๕๒๔.๒๓	๖,๘๑๒.๕๖	๓,๗๑๑.๖๗	๐.๓๔	๕๔.๔๘
<b>รวมหนี้สินหมุนเวียน</b>	<b>๕๗,๗๖๓.๕๙</b>	<b>๔๖,๘๘๕.๘๑</b>	<b>๑๐,๘๗๗.๗๘</b>	<b>๑.๘๘</b>	<b>๒๓.๒๐</b>
หนี้สินไม่หมุนเวียน					
รายได้รอการรับรู้ระยะยาว	๑๔.๘๘	๑๑.๓๕	๓.๕๓	-	๓๑.๑๐
เงินกู้ระยะยาว	๑๐,๓๘๒.๓๓	๑๒,๒๑๔.๘๑	(๑,๘๓๒.๔๘)	๐.๓๔	(๑๕.๐๐)
ประมาณการหนี้สิน	๙๐๒,๖๓๒.๙๐	๗๘๙,๕๖๘.๒๔	๑๑๓,๐๖๔.๖๖	๒๙.๓๓	๑๔.๓๒
หนี้สินไม่หมุนเวียนอื่น	๒,๖๖๗.๔๘	๒,๖๕๕.๔๔	๑๒.๐๔	๐.๐๘	๐.๔๕
<b>รวมหนี้สินไม่หมุนเวียน</b>	<b>๙๑๕,๖๙๗.๕๙</b>	<b>๘๐๔,๔๔๙.๘๔</b>	<b>๑๑๑,๒๔๗.๗๕</b>	<b>๒๙.๗๕</b>	<b>๑๓.๘๓</b>
<b>รวมหนี้สิน</b>	<b>๙๗๓,๔๖๑.๑๘</b>	<b>๘๕๑,๓๓๕.๖๕</b>	<b>๑๒๒,๑๒๕.๕๓</b>	<b>๓๑.๖๓</b>	<b>๑๔.๓๕</b>
<b>สินทรัพย์สุทธิ</b>	<b>๒,๑๐๔,๓๕๓.๖๙</b>	<b>๑,๙๑๗,๐๖๗.๙๗</b>	<b>๑๘๗,๒๘๕.๗๒</b>	<b>๖๘.๓๗</b>	<b>๙.๗๗</b>
<b>สินทรัพย์สุทธิ</b>					
ทุน	๑,๑๐๘,๐๖๒.๖๒	๑,๐๔๕,๔๗๖.๘๘	๖๒,๕๘๕.๗๔	๓๖.๐๐	๕.๙๙
รายได้สูง (ต่ำ) กว่าค่าใช้จ่ายสะสม	๙๓๖,๐๘๔.๑๔	๘๒๓,๓๘๗.๖๖	๑๑๒,๖๙๖.๔๘	๓๐.๔๑	๑๓.๖๙
ส่วนเกินทุน	๖๐,๒๐๖.๙๓	๔๘,๒๐๓.๔๓	๑๒,๐๐๓.๕๐	๑.๙๖	๒๔.๙๐
<b>รวมสินทรัพย์สุทธิ</b>	<b>๒,๑๐๔,๓๕๓.๖๙</b>	<b>๑,๙๑๗,๐๖๗.๙๗</b>	<b>๑๘๗,๒๘๕.๗๒</b>	<b>๖๘.๓๗</b>	<b>๙.๗๗</b>

งบแสดงผลการดำเนินงาน  
กองทุนและเงินทุนหมุนเวียน  
สำหรับปี สิ้นสุดวันที่ ๓๐ กันยายน ๒๕๕๗ และ ๒๕๕๖

หน่วย : ล้านบาท

รายการ	ปีงบประมาณ พ.ศ.		ผลต่าง	อัตราส่วนร้อยละ	
	๒๕๕๗	๒๕๕๖		(๑) แนวตั้ง	(๒) แนวนอน
<b>รายได้จากการดำเนินงาน</b>					
รายได้ภาษี					
ภาษีทางตรง	-	-	-	-	-
ภาษีทางอ้อม	-	-	-	-	-
ภาษีอื่น	-	-	-	-	-
<b>รวมรายได้ภาษี</b>	-	-	-	-	-
<b>รายได้อื่นนอกจากภาษี</b>					
รายได้จากการขายสินค้าและบริการ	๕๑,๖๓๒.๙๙	๒๗,๐๕๐.๓๑	๒๔,๕๘๒.๖๘	๙.๗๑	๙๐.๘๘
รายได้จากเงินช่วยเหลือและการบริจาค	๒๐๗.๐๙	๓๓๘.๐๓	(๑๓๐.๙๔)	๐.๐๔	(๓๘.๗๔)
รายได้เงินสมทบกองทุนสวัสดิการสังคม	๑๗๘,๔๓๑.๖๑	๑๓๙,๕๗๒.๒๔	๓๘,๘๕๙.๓๗	๓๓.๕๖	๒๗.๘๔
รายได้อื่น	๓๐๑,๓๘๐.๐๖	๓๘๔,๓๕๑.๑๒	(๘๒,๙๗๑.๐๖)	๕๖.๖๙	(๒๑.๕๙)
<b>รวมรายได้อื่นนอกจากภาษี</b>	<b>๕๓๑,๖๕๑.๗๕</b>	<b>๕๕๑,๓๑๑.๗๐</b>	<b>(๑๙,๖๕๙.๙๕)</b>	<b>๑๐๐.๐๐</b>	<b>(๓.๕๗)</b>
<b>รวมรายได้จากการดำเนินงาน</b>	<b>๕๓๑,๖๕๑.๗๕</b>	<b>๕๕๑,๓๑๑.๗๐</b>	<b>(๑๙,๖๕๙.๙๕)</b>	<b>๑๐๐.๐๐</b>	<b>(๓.๕๗)</b>
<b>ค่าใช้จ่ายจากการดำเนินงาน</b>					
ค่าใช้จ่ายบุคลากร	๓,๐๒๗.๗๑	๒,๕๙๓.๐๘	๔๓๔.๖๓	๐.๕๗	๑๖.๗๖
ค่าบำเหน็จบำนาญ	๑๑.๙๒	๑๓.๗๑	(๑.๗๙)	-	(๑๓.๐๖)
ต้นทุนขายและบริการ	๕,๕๖๘.๖๖	๖,๔๕๑.๑๒	(๘๘๒.๔๖)	๑.๐๕	(๑๓.๖๘)
ค่าเสื่อมราคาและค่าตัดจำหน่าย	๒,๕๕๐.๐๙	๒,๔๘๐.๐๑	๖๐.๐๘	๐.๔๘	๒.๔๒
ค่าใช้จ่ายเงินอุดหนุน	๘๘,๓๖๒.๙๓	๑๙,๒๖๒.๗๖	๖๙,๑๐๐.๑๗	๑๖.๖๒	๓๕๘.๗
ค่าใช้จ่ายสวัสดิการสังคม	๖๓,๑๓๙.๖๓	๕๙,๐๑๒.๓๔	๔,๑๒๗.๒๙	๑๑.๘๘	๖.๙๙
ค่าใช้จ่ายในการดำเนินงาน	๕,๗๐๓.๔๙	๓,๕๑๗.๒๑	๒,๑๘๖.๒๘	๑.๐๗	๖๒.๑๖
ค่าใช้จ่ายอื่น	๑๓๔,๔๙๓.๖๒	๒๐๓,๐๓๖.๖๑	(๖๘,๕๔๒.๙๙)	๒๕.๓๐	(๓๓.๗๖)
<b>รวมค่าใช้จ่ายจากการดำเนินงาน</b>	<b>๓๐๒,๘๔๘.๐๕</b>	<b>๒๙๖,๓๖๖.๘๔</b>	<b>๖,๔๘๑.๒๑</b>	<b>๕๖.๙๗</b>	<b>๒.๑๙</b>
<b>รายได้สูงกว่าค่าใช้จ่ายจากการดำเนินงาน</b>	<b>๒๒๘,๘๐๓.๗๐</b>	<b>๒๕๔,๙๔๔.๘๖</b>	<b>(๒๖,๑๔๑.๑๖)</b>	<b>๔๓.๐๓</b>	<b>(๑๐.๒๕)</b>
<b>รายได้(ค่าใช้จ่าย)ที่ไม่เกิดจากการดำเนินงาน</b>					
กำไร(ขาดทุน)สุทธิจากการจำหน่ายสินทรัพย์	๐.๔๓	(๑๖.๓๖)	๑๖.๗๙	-	(๑๐๒.๖๓)
รายการอื่นๆ ที่ไม่เกิดจากการดำเนินงาน	(๑๓๑,๖๖๕.๕๑)	(๑๑๗,๗๑๖.๘๖)	(๑๓,๙๔๘.๖๕)	(๒๔.๗๖)	๑๑.๘๕
<b>รวมรายได้(ค่าใช้จ่าย)ที่ไม่เกิดจากการดำเนินงาน</b>	<b>(๑๓๑,๖๖๕.๐๘)</b>	<b>(๑๑๗,๗๓๓.๒๒)</b>	<b>(๑๓,๙๓๑.๘๖)</b>	<b>(๒๔.๗๖)</b>	<b>๑๑.๘๓</b>
<b>รายได้สูง (ต่ำ) กว่าค่าใช้จ่ายสุทธิ</b>	<b>๙๗,๑๓๘.๖๒</b>	<b>๑๓๗,๒๑๑.๖๔</b>	<b>(๔๐,๐๗๓.๐๒)</b>	<b>๑๘.๒๗</b>	<b>(๒๙.๒๑)</b>

## ๓.๒ ผลการวิเคราะห์รายงานการเงินรวมของกองทุนและเงินทุนหมุนเวียน

### ๓.๒.๑ ด้านสินทรัพย์

ณ วันสิ้นปีงบประมาณ พ.ศ. ๒๕๕๗ (๓๐ กันยายน ๒๕๕๗) กองทุนและเงินทุนหมุนเวียนมีสินทรัพย์รวมทั้งสิ้น ๓,๐๗๗,๘๑๔.๘๗ ล้านบาท เพิ่มขึ้นจากปีก่อน จำนวน ๓๐๙,๔๑๑.๒๕ ล้านบาท หรือร้อยละ ๑๑.๑๘ ประกอบด้วย สินทรัพย์หมุนเวียน ๑,๖๙๗,๔๖๐.๑๑ ล้านบาท และสินทรัพย์ไม่หมุนเวียน ๑,๓๘๐,๓๕๔.๗๖ ล้านบาท คิดเป็นร้อยละ ๕๕.๑๕ และ ๔๔.๘๕ ของสินทรัพย์รวม ตามลำดับ

### ๓.๒.๒ ด้านหนี้สินและสินทรัพย์สุทธิ

ณ วันสิ้นปีงบประมาณ พ.ศ. ๒๕๕๗ (๓๐ กันยายน ๒๕๕๗) กองทุนและเงินทุนหมุนเวียนมีหนี้สินและสินทรัพย์สุทธิ รวมทั้งสิ้น ๓,๐๗๗,๘๑๔.๘๗ ล้านบาท เพิ่มขึ้นจากปีก่อน จำนวน ๓๐๙,๔๑๑.๒๕ ล้านบาท หรือ ร้อยละ ๑๑.๑๘ ประกอบด้วย

- หนี้สินรวมทั้งสิ้น ๙๗๓,๔๖๑.๑๘ ล้านบาท เพิ่มขึ้นจากปีก่อน จำนวน ๑๒๒,๑๒๕.๕๓ ล้านบาท หรือ ร้อยละ ๑๔.๓๕ ประกอบด้วย หนี้สินหมุนเวียน ๕๗,๗๖๓.๕๙ ล้านบาท และหนี้สินไม่หมุนเวียน ๙๑๕,๖๙๗.๕๙ ล้านบาท คิดเป็นร้อยละ ๑.๘๘ และ ๒๙.๗๕ ของสินทรัพย์รวม ตามลำดับ

- สินทรัพย์สุทธิ ๒,๑๐๔,๓๕๓.๖๙ ล้านบาท เพิ่มขึ้นจากปีก่อน จำนวน ๑๘๗,๒๘๕.๗๒ ล้านบาท หรือ ร้อยละ ๙.๗๗

### ๓.๒.๓ ด้านรายได้

ในรอบปีงบประมาณ พ.ศ. ๒๕๕๗ กองทุนและเงินทุนหมุนเวียนมีรายได้รวมทั้งสิ้น ๕๓๑,๖๕๒.๑๘ ล้านบาท ลดลงจากปีก่อน จำนวน ๑๙,๖๕๙.๕๒ ล้านบาท หรือ ร้อยละ ๓.๕๗ ซึ่งเป็นรายได้จากการดำเนินงานทั้งจำนวน

### ๓.๒.๔ ด้านค่าใช้จ่าย

ในรอบปีงบประมาณ พ.ศ. ๒๕๕๗ กองทุนและเงินทุนหมุนเวียนมีค่าใช้จ่ายรวมทั้งสิ้น ๔๓๔,๕๑๓.๕๖ ล้านบาท เพิ่มขึ้นจากปีก่อนจำนวน ๒๐,๔๑๓.๕๐ ล้านบาท หรือ ร้อยละ ๔.๙๓ เป็นค่าใช้จ่ายจากการดำเนินงานทั้งจำนวน ๓๐๒,๘๔๘.๐๕ ล้านบาท และค่าใช้จ่ายที่ไม่เกิดจากการดำเนินงาน ๑๓๑,๖๖๕.๕๑ ล้านบาท คิดเป็นร้อยละ ๕๖.๙๗ และ ๒๙.๗๖ ของรายได้รวม (๕๓๑,๖๕๒.๑๘ ล้านบาท) มีรายได้สูงกว่าค่าใช้จ่าย (รายได้รวม - ค่าใช้จ่ายรวม) ๙๗,๑๓๘.๖๒ ล้านบาท คิดเป็นร้อยละ ๑๘.๒๗ ของรายได้รวม

## ๓.๓ หน่วยงานที่รวมอยู่ในรายงานการเงินรวมของกองทุนและเงินทุนหมุนเวียน

หน่วยงานที่รวมอยู่ในรายงานการเงินรวมของกองทุนและเงินทุนหมุนเวียน รวม ๑๐๓ หน่วยงาน จาก ๑๐๙ หน่วยงาน คิดเป็นร้อยละ ๙๔.๕๐ โดยมีรายชื่อหน่วยงานดังกล่าวปรากฏตามภาคผนวก ๓

## ๔. รัฐวิสาหกิจ

#### ๔.๑ รายงานการเงินรวมของรัฐวิสาหกิจ ประจำปีงบประมาณ พ.ศ. ๒๕๕๗

รายงานการเงินของรัฐวิสาหกิจ รวม ๕๒ หน่วยงาน จาก ๕๖ หน่วยงาน คิดเป็นร้อยละ ๙๒.๘๖ ซึ่งเป็นรายงานการเงินที่ผ่านการตรวจสอบจากผู้สอบบัญชีแล้ว จำนวน ๑๖ รายงาน คิดเป็นร้อยละ ๓๐.๗๗

รายงานการเงินรวมของรัฐวิสาหกิจ ประกอบด้วย งบแสดงฐานะการเงิน งบแสดงผลการดำเนินงาน ดังนี้

#### งบแสดงฐานะการเงิน รัฐวิสาหกิจ ณ วันที่ ๓๐ กันยายน ๒๕๕๗ และ ๒๕๕๖

หน่วย : ล้านบาท

รายการ	ปีงบประมาณ พ.ศ.		ผลต่าง	อัตราส่วนร้อยละ	
	๒๕๕๗	๒๕๕๖		(๑) แนวดิ่ง	(๒) แนวนอน
<b>สินทรัพย์</b>					
<b>สินทรัพย์หมุนเวียน</b>					
เงินสดและรายการเทียบเท่าเงินสด	๕๔๖,๕๒๗.๘๙	๕๕๕,๓๘๔.๔๔	(๘,๘๕๖.๕๕)	๔.๓๗	(๑.๕๙)
ลูกหนี้ระยะสั้น	๗๙๘,๔๗๒.๒๓	๕๕๘,๒๐๕.๗๒	๒๔๐,๒๖๖.๕๑	๖.๓๙	๔๓.๐๔
เงินให้กู้ยืมระยะสั้น	๖,๒๓๓,๓๙๕.๑๙	๕,๙๖๙,๐๕๖.๑๓	๒๖๔,๓๓๙.๐๖	๔๙.๙๐	๔.๔๓
เงินลงทุนระยะสั้น	๗๗๒,๗๕๒.๙๙	๖๐๐,๕๐๔.๓๓	๑๗๒,๒๔๘.๖๖	๖.๑๙	๒๘.๖๘
สินค้าและวัสดุคงเหลือ	๒๓๗,๘๓๖.๑๖	๒๔๕,๗๙๑.๔๘	(๗,๙๕๕.๓๒)	๑.๙๐	(๓.๒๔)
สินทรัพย์หมุนเวียนอื่น	๑๑๔,๖๙๑.๖๒	๑๒๓,๘๓๔.๑๒	(๙,๑๔๒.๕๐)	๐.๙๒	(๗.๓๘)
<b>รวมสินทรัพย์หมุนเวียน</b>	<b>๘,๗๐๓,๖๗๖.๐๘</b>	<b>๘,๐๕๒,๗๗๖.๒๒</b>	<b>๖๕๐,๘๙๙.๘๖</b>	<b>๖๙.๖๗</b>	<b>๘.๐๘</b>
<b>สินทรัพย์ไม่หมุนเวียน</b>					
เงินให้กู้ยืมระยะยาว	๕,๓๒๔.๘๑	๔,๖๙๘.๘๕	๖๒๕.๙๖	๐.๐๔	๑๓.๓๒
เงินลงทุนในบริษัทย่อย/บริษัทร่วม	๒๖๗,๔๘๖.๔๒	๒๘๙,๖๗๒.๕๓	(๒๒,๑๘๖.๑๑)	๒.๑๔	(๗.๖๖)
เงินลงทุนระยะยาว	๒๔๐,๘๖๖.๖๖	๒๘๖,๒๘๘.๘๘	(๔๕,๔๒๒.๒๒)	๑.๙๓	(๑๕.๘๗)
ที่ดิน อาคารและอุปกรณ์	๒,๕๗๙,๓๖๐.๙๖	๒,๓๙๙,๗๗๑.๘๐	๑๗๙,๕๘๙.๑๖	๒๐.๖๕	๗.๔๘
สินทรัพย์โครงสร้างพื้นฐาน	๑๐๔,๙๖๘.๕๘	๑๑๖,๓๓๔.๖๔	(๑๑,๓๖๖.๐๖)	๐.๘๔	(๙.๗๗)
สินทรัพย์ไม่มีตัวตน	๒๗๐,๘๑๑.๙๓	๒๑๔,๓๐๖.๘๙	๕๖,๕๐๕.๐๔	๒.๑๗	๒๖.๓๗
สินทรัพย์ไม่หมุนเวียนอื่น	๓๑๙,๓๗๕.๐๖	๔๕๔,๗๕๖.๖๗	(๑๓๕,๓๘๑.๖๑)	๒.๕๖	(๒๙.๗๗)
<b>รวมสินทรัพย์ไม่หมุนเวียน</b>	<b>๓,๗๘๘,๑๙๔.๔๒</b>	<b>๓,๗๖๕,๘๓๐.๒๗</b>	<b>๒๒,๓๖๔.๑๕</b>	<b>๓๐.๓๓</b>	<b>๐.๕๙</b>
<b>รวมสินทรัพย์</b>	<b>๑๒,๔๙๑,๘๗๐.๕๐</b>	<b>๑๑,๘๑๘,๖๐๖.๔๙</b>	<b>๖๗๓,๒๖๔.๐๑</b>	<b>๑๐๐.๐๐</b>	<b>๕.๗๐</b>

รายการ	ปีงบประมาณ พ.ศ.		ผลต่าง	อัตราส่วนร้อยละ	
	๒๕๕๗	๒๕๕๖		(๑) แนวดิ่ง	(๒) แนวนอน
<b>หนี้สิน</b>					
หนี้สินหมุนเวียน					
เจ้าหนี้ระยะสั้น	๕๖๕,๕๑๘.๘๗	๖๕๗,๕๗๖.๙๓	(๙๒,๐๕๘.๐๖)	๔.๕๓	(๑๔.๐๐)
ค่าใช้จ่ายค้างจ่าย	๑๗๑,๔๒๓.๒๒	๓๒,๘๔๒.๙๐	๑๓๘,๕๘๐.๓๒	๑.๓๗	๔๒๑.๙๕
เงินกู้ระยะสั้น	๒,๗๓๔,๓๗๑.๓๕	๒,๕๐๙,๒๑๕.๙๐	๒๒๕,๑๕๕.๔๕	๒๑.๘๙	๘.๙๗
เงินรับฝากระยะสั้น	๔,๐๔๖,๑๕๒.๙๑	๓,๘๐๔,๒๕๘.๓๘	๒๔๑,๘๙๔.๕๓	๓๒.๓๙	๖.๓๖
หนี้สินหมุนเวียนอื่น	๕๒๗,๓๙๖.๘๕	๕๖๒,๔๔๕.๔๙	(๓๕,๐๔๘.๖๔)	๔.๒๒	(๖.๒๓)
<b>รวมหนี้สินหมุนเวียน</b>	<b>๘,๐๕๙,๘๖๓.๒๐</b>	<b>๗,๕๖๖,๓๓๙.๖๐</b>	<b>๔๙๓,๕๒๓.๖๐</b>	<b>๖.๔๐</b>	<b>๖.๓๒</b>
หนี้สินไม่หมุนเวียน					
เจ้าหนี้ระยะยาว	๒๑๓,๗๕๑.๘๑	๗๙,๒๙๗.๙๙	๑๓๔,๔๕๓.๘๒	๑.๗๑	๑๖๙.๕๖
เงินกู้ระยะยาว	๙๓๕,๗๙๒.๓๔	๑,๑๖๗,๐๕๙.๘๔	(๒๓๑,๒๖๗.๕๐)	๗.๕๐	(๑๙.๘๒)
ประมาณการหนี้สิน	๑๓๘,๙๙๘.๐๔	๑๑๒,๕๘๖.๗๘	๒๖,๔๑๑.๒๖	๑.๑๑	๒๓.๔๖
หนี้สินไม่หมุนเวียนอื่น	๕๔๒,๒๐๗.๗๑	๓๕๔,๙๕๗.๘๑	๑๘๗,๒๔๙.๙๐	๔.๓๔	๕๒.๗๕
<b>รวมหนี้สินไม่หมุนเวียน</b>	<b>๑,๘๓๐,๗๔๙.๙๐</b>	<b>๑,๗๑๓,๙๐๒.๔๒</b>	<b>๑๑๖,๘๔๗.๔๘</b>	<b>๑๔.๖๖</b>	<b>๖.๘๒</b>
<b>รวมหนี้สิน</b>	<b>๙,๘๙๐,๖๑๓.๑๐</b>	<b>๙,๒๘๐,๒๔๒.๐๒</b>	<b>๕๙๕,๓๗๑.๐๘</b>	<b>๗.๙๖</b>	<b>๖.๔๒</b>
สินทรัพย์สุทธิ	๒,๖๑๖,๒๕๗.๔๐	๒,๕๓๘,๓๖๔.๔๗	๗๗,๘๙๒.๙๓	๒๐.๙๔	๓.๐๗
<b>สินทรัพย์สุทธิ</b>					
รายได้สูง (ต่ำ) กว่าค่าใช้จ่ายสะสม	๒,๖๑๖,๒๕๗.๔๐	๒,๕๓๘,๓๖๔.๔๗	๗๗,๘๙๒.๙๓	๒๐.๙๔	๓.๐๗
<b>รวมสินทรัพย์สุทธิ</b>	<b>๒,๖๑๖,๒๕๗.๔๐</b>	<b>๒,๕๓๘,๓๖๔.๔๗</b>	<b>๗๗,๘๙๒.๙๓</b>	<b>๒๐.๙๔</b>	<b>๓.๐๗</b>



งบแสดงผลการดำเนินงาน  
รัฐวิสาหกิจ  
สำหรับปี สิ้นสุดวันที่ ๓๐ กันยายน ๒๕๕๗ และ ๒๕๕๖

หน่วย : ล้านบาท

รายการ	ปีงบประมาณ พ.ศ.		ผลต่าง	อัตราส่วนร้อยละ	
	๒๕๕๗	๒๕๕๖		(๑) แนวดิ่ง	(๒) แนวนอน
<b>รายได้จากการดำเนินงาน</b>					
รายได้ภาษี					
ภาษีทางตรง	-	-	-	-	-
ภาษีทางอ้อม	-	-	-	-	-
ภาษีอื่น	-	-	-	-	-
<b>รวมรายได้ภาษี</b>	-	-	-	-	-
<b>รายได้อื่นนอกจากภาษี</b>					
รายได้จากการขายสินค้าและบริการ	๔,๕๘๔,๑๐๖.๓๓	๔,๕๐๖,๑๔๒.๓๙	๗๗,๙๖๓.๙๔	๘๙.๓๑	๑.๗๓
รายได้อื่น	๔๖๖,๕๗๓.๓๖	๔๗๓,๐๗๔.๒๖	(๖,๕๐๐.๙๐)	๙.๐๙	(๑.๓๗)
<b>รวมรายได้อื่นนอกจากภาษี</b>	<b>๕,๐๕๐,๖๗๙.๖๙</b>	<b>๔,๙๗๙,๒๑๖.๖๕</b>	<b>๗๑,๔๖๓.๐๔</b>	<b>๙๘.๔๐</b>	<b>๑.๔๔</b>
<b>รวมรายได้จากการดำเนินงาน</b>	<b>๕,๐๕๐,๖๗๙.๖๙</b>	<b>๔,๙๗๙,๒๑๖.๖๕</b>	<b>๗๑,๔๖๓.๐๔</b>	<b>๙๘.๔๐</b>	<b>๑.๔๔</b>
<b>ค่าใช้จ่ายจากการดำเนินงาน</b>					
ค่าใช้จ่ายบุคลากร	๒๐๔,๔๐๖.๐๘	๒๐๔,๗๒๑.๗๐	(๓๑๕.๖๒)	๓.๙๘	(๐.๑๕)
ต้นทุนขายและบริการ	๓,๙๓๐,๘๗๒.๑๙	๓,๙๑๓,๐๕๗.๗๗	๑๗,๘๑๔.๔๒	๗๖.๕๘	๐.๔๖
ค่าเสื่อมราคาและค่าตัดจำหน่าย	๖๑,๕๓๑.๘๓	๕๙,๔๙๕.๕๗	๑๒,๐๓๖.๒๖	๑.๒๐	๒๔.๓๒
ต้นทุนทางการเงิน	๑๙๔,๘๘๘.๙๑	๑๙๔,๔๘๘.๑๐	๔๐๐.๘๑	๓.๘๐	๐.๒๓
ค่าใช้จ่ายในการดำเนินงาน	๔๕๓,๒๗๓.๔๙	๑๐๖,๓๙๑.๓๗	๓๔๖,๘๘๒.๑๒	๘.๘๓	๓๒๖.๐๔
ค่าใช้จ่ายอื่น	๕๑,๗๕๗.๖๑	๓๑๔,๙๗๐.๕๔	(๒๖๓,๒๑๒.๙๓)	๑.๐๑	(๘๓.๕๗)
<b>รวมค่าใช้จ่ายจากการดำเนินงาน</b>	<b>๔,๘๘๖,๗๓๐.๑๑</b>	<b>๔,๗๘๓,๐๘๕.๐๕</b>	<b>๑๐๓,๖๔๕.๐๖</b>	<b>๙๕.๔๐</b>	<b>๒.๓๘</b>
<b>รายได้สูงกว่าค่าใช้จ่ายจากการดำเนินงาน</b>	<b>๑๕๓,๙๔๙.๕๘</b>	<b>๑๙๖,๑๓๑.๖๐</b>	<b>(๔๒,๑๘๒.๐๒)</b>	<b>๓.๐๐</b>	<b>(๒๑.๕๑)</b>
<b>รายได้(ค่าใช้จ่าย)ที่ไม่เกิดจากการดำเนินงาน</b>					
กำไร(ขาดทุน)สุทธิจากการจำหน่ายสินทรัพย์	-	-	-	-	-
รายการอื่นๆ ที่ไม่เกิดจากการดำเนินงาน	๘๒,๓๘๐.๖๔	๑๔๐,๔๘๔.๙๑	(๕๘,๑๐๔.๒๗)	๑.๖๐	(๔๑.๓๖)
<b>รวมรายได้(ค่าใช้จ่าย)ที่ไม่เกิดจากการดำเนินงาน</b>	<b>๘๒,๓๘๐.๖๔</b>	<b>๑๔๐,๔๘๔.๙๑</b>	<b>(๕๘,๑๐๔.๒๗)</b>	<b>๑.๖๐</b>	<b>(๔๑.๓๖)</b>
<b>รายได้สูง (ต่ำ) กว่าค่าใช้จ่ายสุทธิ</b>	<b>๒๓๖,๓๒๑.๒๒</b>	<b>๓๓๖,๖๑๖.๕๑</b>	<b>(๑๐๐,๒๙๕.๒๙)</b>	<b>๔.๖๐</b>	<b>(๒๙.๗๙)</b>

## ๔.๒ ผลการวิเคราะห์รายงานการเงินรวมของรัฐวิสาหกิจ

### ๔.๒.๑ ด้านสินทรัพย์

ณ วันสิ้นปีงบประมาณ พ.ศ. ๒๕๕๗ (๓๐ กันยายน ๒๕๕๗) รัฐวิสาหกิจมีสินทรัพย์รวมทั้งสิ้น ๑๒,๔๙๑,๘๗๐.๕๐ ล้านบาท เพิ่มขึ้นจากปีก่อนจำนวน ๖๗๓,๒๖๔.๐๑ ล้านบาท หรือ ร้อยละ ๕.๗๐ ประกอบด้วย สินทรัพย์หมุนเวียน ๘,๗๐๓,๖๗๖.๐๘ ล้านบาท และสินทรัพย์ไม่หมุนเวียน ๓,๗๘๘,๑๙๔.๔๒ ล้านบาท คิดเป็น ร้อยละ ๖๙.๖๗ และ ๓๐.๓๓ ของสินทรัพย์รวม ตามลำดับ

### ๔.๒.๒ ด้านหนี้สินและสินทรัพย์สุทธิ

ณ วันสิ้นปีงบประมาณ พ.ศ. ๒๕๕๗ (๓๐ กันยายน ๒๕๕๗) รัฐวิสาหกิจมีหนี้สินและสินทรัพย์สุทธิ รวมทั้งสิ้น ๑๒,๔๙๑,๘๗๐.๕๐ ล้านบาท เพิ่มขึ้นจากปีก่อนจำนวน ๖๗๓,๒๖๔.๐๑ ล้านบาท หรือ ร้อยละ ๕.๗๐ ประกอบด้วย

- หนี้สินรวมทั้งสิ้น ๙,๘๗๕,๖๑๓.๑๐ ล้านบาท เพิ่มขึ้นจากปีก่อนจำนวน ๕๙๕,๓๗๑.๐๘ ล้านบาท หรือร้อยละ ๖.๔๒ ประกอบด้วย หนี้สินหมุนเวียน ๘,๐๔๔,๘๖๓.๒๐ ล้านบาท และหนี้สินไม่หมุนเวียน ๑,๘๓๐,๗๔๙.๙๐ ล้านบาท คิดเป็นร้อยละ ๖๔.๔๐ และ ๑๔.๖๖ ของสินทรัพย์รวม ตามลำดับ

- สินทรัพย์สุทธิ ๒,๖๑๖,๒๕๗.๔๐ ล้านบาท เพิ่มขึ้นจากปีก่อนจำนวน ๗๗,๘๙๒.๙๓ ล้านบาท หรือ ร้อยละ ๓.๐๗

### ๔.๒.๓ ด้านรายได้

ในรอบปีงบประมาณ พ.ศ. ๒๕๕๗ รัฐวิสาหกิจมีรายได้รวมทั้งสิ้น ๕,๑๓๓,๐๖๐.๓๓ ล้านบาท เพิ่มขึ้นจากปีก่อนจำนวน ๑๓,๓๕๘.๗๗ ล้านบาท หรือ ร้อยละ ๐.๒๖ ประกอบด้วย รายได้จากการดำเนินงาน ๕,๐๕๐,๖๗๙.๖๙ ล้านบาท และรายได้ที่ไม่เกิดจากการดำเนินงาน ๘๒,๓๘๐.๖๔ ล้านบาท คิดเป็นร้อยละ ๙๘.๐๔ และ ๑.๖๐ ของรายได้รวม

### ๔.๒.๔ ด้านค่าใช้จ่าย

ในรอบปีงบประมาณ พ.ศ. ๒๕๕๗ รัฐวิสาหกิจมีค่าใช้จ่ายรวมทั้งสิ้น ๔,๘๙๖,๗๓๐.๑๑ ล้านบาท เพิ่มขึ้นจากปีก่อนจำนวน ๑๑๓,๖๔๕.๐๖ ล้านบาท หรือ ร้อยละ ๒.๓๘ เป็นค่าใช้จ่ายจากการดำเนินงาน ๔,๘๙๖,๗๓๐.๑๑ ล้านบาท คิดเป็นร้อยละ ๙๕.๔๐ ของรายได้รวม (๕,๑๓๓,๐๖๐.๓๓ ล้านบาท) มีรายได้สูงกว่าค่าใช้จ่าย (รายได้รวม - ค่าใช้จ่ายรวม) ๒๓๖,๓๓๐.๒๒ ล้านบาท คิดเป็นร้อยละ ๔.๖๐ ของรายได้รวม

## ๔.๓ หน่วยงานที่รวมอยู่ในรายงานการเงินรวมของรัฐวิสาหกิจ

หน่วยงานที่รวมอยู่ในรายงานการเงินรวมของรัฐวิสาหกิจ รวม ๕๒ หน่วยงาน จาก ๕๖ หน่วยงาน คิดเป็นร้อยละ ๙๒.๘๖ โดยมีรายชื่อหน่วยงานดังกล่าวปรากฏตามภาคผนวก ๔

## ๕. องค์กรปกครองส่วนท้องถิ่น

## ๕.๑ รายงานการเงินรวมขององค์กรปกครองส่วนท้องถิ่น ประจำปีงบประมาณ พ.ศ. ๒๕๕๗

รายงานการเงินขององค์กรปกครองส่วนท้องถิ่น (อปท.) ที่รวมอยู่ในรายงานการเงิน จำนวน ๗,๖๕๘ หน่วยงาน จาก ๗,๘๕๓ หน่วยงาน คิดเป็นร้อยละ ๙๗.๕๒ สำนักงานคลังจังหวัดได้รวบรวมรายงานการเงินของ อปท. ในภาพรวมของทุกจังหวัดส่งกรมบัญชีกลางรวบรวมเป็นภาพรวมของ อปท. ทั้งประเทศ

รายงานการเงินขององค์กรปกครองส่วนท้องถิ่น ประกอบด้วย งบแสดงฐานะการเงิน งบแสดงผลการดำเนินงาน ดังนี้

### งบแสดงฐานะการเงิน องค์กรปกครองส่วนท้องถิ่น ณ วันที่ ๓๐ กันยายน ๒๕๕๗ และ ๒๕๕๖

หน่วย : ล้านบาท

รายการ	ปีงบประมาณ พ.ศ.		ผลต่าง	อัตราส่วนร้อยละ	
	๒๕๕๗	๒๕๕๖		(๑) แนวดิ่ง	(๒) แนวนอน
<b>สินทรัพย์</b>					
<b>สินทรัพย์หมุนเวียน</b>					
เงินสดและรายการเทียบเท่าเงินสด	๖๗๓,๘๗๙.๘๗	๓๗๓,๔๑๙.๔๐	๓๐๐,๔๖๐.๔๗	๙๐.๐๔	๘๐.๔๖
ลูกหนี้ระยะสั้น	๔,๐๙๗.๙๕	๒,๓๘๘.๐๕	๑,๗๐๙.๙๐	๐.๕๕	๗๑.๖๐
รายได้ค้างรับ	๖๓๒.๙๐	๖๗๒.๖๔	(๓๙.๗๔)	๐.๐๘	(๕.๙๑)
สินทรัพย์หมุนเวียนอื่น	๔,๘๓๘.๖๕	๒,๗๕๓.๕๖	๒,๐๘๕.๐๙	๐.๖๕	๗๕.๗๒
<b>รวมสินทรัพย์หมุนเวียน</b>	<b>๖๘๓,๔๔๙.๓๗</b>	<b>๓๗๙,๒๓๓.๖๕</b>	<b>๓๐๔,๒๑๕.๗๒</b>	<b>๙๑.๓๒</b>	<b>๘๐.๒๒</b>
<b>สินทรัพย์ไม่หมุนเวียน</b>					
เงินลงทุนในบริษัทย่อย/บริษัทร่วม	๑,๔๙๔.๐๐	๑,๕๐๕.๕๘	(๑๑.๕๘)	๐.๒๐	(๐.๗๗)
ที่ดิน อาคารและอุปกรณ์	๒๘,๐๓๓.๕๗	๘๖,๕๔๕.๙๒	(๕๘,๕๑๒.๓๕)	๓.๗๕	(๖๗.๖๑)
สินทรัพย์โครงสร้างพื้นฐาน	-	๓๓,๗๓๔.๔๓	(๓๓,๗๓๔.๔๓)	-	(๑๐๐.๐๐)
สินทรัพย์ไม่มีตัวตน	-	๑๗๙.๕๔	(๑๗๙.๕๔)	-	(๑๐๐.๐๐)
สินทรัพย์ไม่หมุนเวียนอื่น	๓๕,๔๒๗.๐๘	๓๗,๙๓๙.๑๕	(๒,๕๑๒.๐๗)	๔.๗๓	(๖.๖๒)
<b>รวมสินทรัพย์ไม่หมุนเวียน</b>	<b>๖๔,๙๕๔.๖๕</b>	<b>๑๕๙,๙๓๔.๖๒</b>	<b>(๙๔,๙๗๙.๙๗)</b>	<b>๘.๖๘</b>	<b>(๕๙.๓๘)</b>
<b>รวมสินทรัพย์</b>	<b>๗๔๘,๔๐๔.๐๒</b>	<b>๕๓๙,๑๖๘.๒๗</b>	<b>๒๐๙,๒๖๕.๗๕</b>	<b>๑๐๐.๐๐</b>	<b>๓๘.๘๑</b>

รายการ	ปีงบประมาณ พ.ศ.		ผลต่าง	อัตราส่วนร้อยละ	
	๒๕๕๗	๒๕๕๖		(๑) แนวดิ่ง	(๒) แนวนอน
<b>หนี้สิน</b>					
หนี้สินหมุนเวียน					
เจ้าหนี้ระยะสั้น	๓๔,๘๘๑.๘๘	-	๓๔,๘๘๑.๘๘	๔.๖๖	๑๐๐.๐๐
ค่าใช้จ่ายค้างจ่าย	๑๓๓,๓๕๗.๒๕	๗๑,๒๖๔.๐๓	๖๒,๐๙๓.๒๒	๑๗.๘๒	๘๗.๑๓
เงินกู้ระยะสั้น	-	๖๑.๑๙	(๖๑.๑๙)	-	(๑๐๐.๐๐)
เงินรับฝากระยะสั้น	๒๐,๑๔๑.๙๑	๑๔,๙๘๙.๕๕	๕,๑๕๒.๓๖	๒.๖๙	๓๔.๓๗
หนี้สินหมุนเวียนอื่น	๗,๘๕๓.๒๓	๑๗,๙๐๕.๕๒	(๑๐,๐๕๒.๒๙)	๑.๐๕	(๕๖.๑๔)
<b>รวมหนี้สินหมุนเวียน</b>	<b>๑๙๖,๒๓๔.๒๗</b>	<b>๑๐๔,๒๒๐.๒๙</b>	<b>๙๒,๐๑๓.๙๘</b>	<b>๒๖.๒๒</b>	<b>๘๘.๒๙</b>
หนี้สินไม่หมุนเวียน					
รายได้รอการรับรู้ระยะยาว	-	๖,๑๑๓.๒๐	(๖,๑๑๓.๒๐)	-	(๑๐๐.๐๐)
เงินกู้ระยะยาว	๑๒,๒๓๙.๓๒	๒๙,๑๔๒.๖๕	(๑๖,๙๐๓.๓๓)	๑.๖๔	(๕๘.๐๐)
หนี้สินไม่หมุนเวียนอื่น	-	๕๐๘.๑๗	(๕๐๘.๑๗)	-	(๑๐๐.๐๐)
<b>รวมหนี้สินไม่หมุนเวียน</b>	<b>๑๒,๒๓๙.๓๒</b>	<b>๓๕,๗๖๔.๐๒</b>	<b>(๒๓,๕๒๔.๗๐)</b>	<b>๑.๖๔</b>	<b>(๖๕.๗๘)</b>
<b>รวมหนี้สิน</b>	<b>๒๐๘,๔๗๓.๕๙</b>	<b>๑๓๙,๙๘๔.๓๑</b>	<b>๖๘,๔๘๙.๒๘</b>	<b>๒๗.๘๖</b>	<b>๙๔.๐๗</b>
<b>สินทรัพย์สุทธิ</b>	<b>๕๓๙,๙๓๐.๔๓</b>	<b>๓๙๙,๑๕๓.๙๖</b>	<b>๑๔๐,๗๗๖.๔๗</b>	<b>๗๒.๑๔</b>	<b>๓๕.๒๗</b>
<b>สินทรัพย์สุทธิ</b>					
ทุน	-	๓๘,๐๐๐.๓๓	(๓๘,๐๐๐.๓๓)	-	(๑๐๐.๐๐)
รายได้สูง (ต่ำ) กว่าค่าใช้จ่ายสะสม	๓๓๘,๖๕๓.๓๓	๒๖๔,๕๕๖.๖๒	๗๔,๐๙๖.๗๑	๔๕.๒๕	๒๘.๐๑
เงินสำรอง	๒๐๑,๒๗๗.๑๐	๙๖,๕๙๗.๐๑	๑๐๔,๖๘๐.๐๙	๒๖.๘๙	๑๐๘.๓๗
<b>รวมสินทรัพย์สุทธิ</b>	<b>๕๓๙,๙๓๐.๔๓</b>	<b>๓๙๙,๑๕๓.๙๖</b>	<b>๑๔๐,๗๗๖.๔๗</b>	<b>๗๒.๑๔</b>	<b>๓๕.๒๗</b>

งบแสดงผลการดำเนินงาน  
องค์กรปกครองส่วนท้องถิ่น  
สำหรับปี สิ้นสุดวันที่ ๓๐ กันยายน ๒๕๕๗ และ ๒๕๕๖

หน่วย : ล้านบาท

รายการ	ปีงบประมาณ พ.ศ.		ผลต่าง	อัตราส่วนร้อยละ	
	๒๕๕๗	๒๕๕๖		(๑) แนวตั้ง	(๒) แนวนอน
รายได้จากการดำเนินงาน					
รายได้ภาษี					
ภาษีอื่น	๕๐,๐๔๓.๙๑	๙๑,๑๓๘.๑๐	(๔๑,๐๙๔.๑๙)	๖.๘๑	(๔๕.๐๙)
<b>รวมรายได้ภาษี</b>	<b>๕๐,๐๔๓.๙๑</b>	<b>๙๑,๑๓๘.๑๐</b>	<b>(๔๑,๐๙๔.๑๙)</b>	<b>๖.๘๑</b>	<b>(๔๕.๐๙)</b>
รายได้อื่นนอกจากภาษี					
รายได้จากการขายสินค้าและบริการ	๑๗,๐๐๐.๗๘	๗,๕๐๙.๗๘	๙,๔๙๑.๐๐	๒.๓๑	๑๒๖.๓๘
รายได้จากเงินช่วยเหลือและการบริจาค	-	๔๙.๐๖	(๔๙.๐๖)	-	(๑๐๐.๐๐)
รายได้อื่น	๖๖๗,๙๒๗.๙๔	๔๔๕,๙๕๘.๓๙	๒๒๑,๙๖๙.๕๕	๙๐.๘๘	๔๙.๗๗
<b>รวมรายได้อื่นนอกจากภาษี</b>	<b>๖๘๔,๙๒๘.๗๒</b>	<b>๔๕๓,๕๑๗.๒๓</b>	<b>๒๓๑,๔๑๑.๔๙</b>	<b>๙๓.๑๙</b>	<b>๕๑.๐๓</b>
<b>รวมรายได้จากการดำเนินงาน</b>	<b>๗๓๔,๙๗๒.๖๓</b>	<b>๕๔๔,๖๕๕.๓๓</b>	<b>๑๙๐,๓๑๗.๓๐</b>	<b>๑๐๐.๐๐</b>	<b>๓๔.๙๔</b>
ค่าใช้จ่ายจากการดำเนินงาน					
ค่าใช้จ่ายบุคลากร	๑๗๑,๒๖๖.๗๐	๙๕,๑๗๗.๒๑	๗๖,๐๘๙.๔๙	๒๓.๓๐	๗๙.๙๕
ค่าเสื่อมราคาและค่าตัดจำหน่าย	-	๕,๔๙๐.๓๒	(๕,๔๙๐.๓๒)	-	(๑๐๐.๐๐)
ค่าใช้จ่ายเงินอุดหนุน	๑๒๔,๑๘๒.๙๐	๖๔,๗๑๐.๒๗	๕๙,๔๗๒.๖๓	๑๖.๙๐	๙๑.๙๒
ค่าใช้จ่ายในการดำเนินงาน	๑๗๗,๓๒๔.๐๖	๑๐๖,๘๔๘.๒๔	๗๐,๔๗๕.๘๒	๒๔.๑๓	๖๕.๙๖
ค่าใช้จ่ายอื่น	๒๒๑,๐๖๓.๐๐	๑๔๐,๖๓๔.๘๐	๘๐,๔๒๘.๒๐	๓๐.๐๘	๕๗.๑๙
<b>รวมค่าใช้จ่ายจากการดำเนินงาน</b>	<b>๖๙๓,๘๓๖.๖๖</b>	<b>๔๑๒,๘๖๐.๘๔</b>	<b>๒๘๐,๙๗๕.๘๒</b>	<b>๙๔.๔๑</b>	<b>๖๘.๐๖</b>
รายได้สูงกว่าค่าใช้จ่ายจากการดำเนินงาน	๔๑,๑๓๕.๙๗	๑๓๑,๗๙๔.๔๙	(๙๐,๖๖๘.๕๒)	๕.๕๙	(๖๘.๘๐)
รายได้(ค่าใช้จ่าย)ที่ไม่เกิดจากการดำเนินงาน					
กำไร(ขาดทุน)สุทธิจากการจำหน่ายสินทรัพย์	-	(๑๒.๗๒)	๑๒.๗๒	-	(๑๐๐.๐๐)
รายการอื่นๆ ที่ไม่เกิดจากการดำเนินงาน	-	(๓.๘๑)	๓.๘๑	-	(๑๐๐.๐๐)
<b>รวมรายได้(ค่าใช้จ่าย)ที่ไม่เกิดจากการดำเนินงาน</b>	<b>-</b>	<b>(๑๖.๕๓)</b>	<b>๑๖.๕๓</b>	<b>-</b>	<b>(๑๐๐.๐๐)</b>
<b>รายได้สูง (ต่ำ) กว่าค่าใช้จ่ายสุทธิ</b>	<b>๔๑,๑๓๕.๙๗</b>	<b>๑๓๑,๗๗๗.๙๖</b>	<b>(๙๐,๖๕๑.๙๙)</b>	<b>๕.๕๙</b>	<b>(๖๘.๗๙)</b>

## ๕.๒ ผลการวิเคราะห์รายงานการเงินรวมขององค์กรปกครองส่วนท้องถิ่น

### ๕.๒.๑ ด้านสินทรัพย์

ณ วันสิ้นปีงบประมาณ พ.ศ. ๒๕๕๗ (๓๐ กันยายน ๒๕๕๗) องค์กรปกครองส่วนท้องถิ่นมีสินทรัพย์รวมทั้งสิ้น ๗๔๘,๔๐๔.๐๒ ล้านบาท เพิ่มขึ้นจากปีก่อนจำนวน ๒๐๙,๒๖๕.๗๕ ล้านบาท หรือร้อยละ ๓๘.๘๑ ประกอบด้วย สินทรัพย์หมุนเวียน ๖๘๓,๔๔๙.๓๗ ล้านบาท และสินทรัพย์ไม่หมุนเวียน ๖๔,๙๕๔.๖๕ ล้านบาท คิดเป็นร้อยละ ๙๑.๓๒ และ ๘.๖๘ ของสินทรัพย์รวม ตามลำดับ

### ๕.๒.๒ ด้านหนี้สินและสินทรัพย์สุทธิ

ณ วันสิ้นปีงบประมาณ พ.ศ. ๒๕๕๗ (๓๐ กันยายน ๒๕๕๗) องค์กรปกครองส่วนท้องถิ่นมีหนี้สินและสินทรัพย์สุทธิตั้งสิ้น ๗๔๘,๔๐๔.๐๒ ล้านบาท เพิ่มขึ้นจากปีก่อนจำนวน ๒๐๙,๒๖๕.๗๕ ล้านบาท หรือร้อยละ ๓๘.๘๑ ประกอบด้วย

- หนี้สินรวมทั้งสิ้น ๒๐๘,๔๗๓.๕๙ ล้านบาท เพิ่มขึ้นจากปีก่อน ๖๘,๔๘๙.๒๘ ล้านบาท หรือร้อยละ ๔๘.๙๓ ประกอบด้วย หนี้สินหมุนเวียน ๑๙๖,๒๓๔.๒๗ ล้านบาท และหนี้สินไม่หมุนเวียน ๑๒,๒๓๙.๓๒ ล้านบาท คิดเป็นร้อยละ ๒๖.๒๒ และ ๑.๖๔ ของสินทรัพย์รวม ตามลำดับ

- สินทรัพย์สุทธิ ๕๓๙,๙๓๐.๔๓ ล้านบาท เพิ่มขึ้นจากปีก่อนจำนวน ๑๔๐,๗๗๖.๔๗ ล้านบาท หรือร้อยละ ๓๕.๒๗

### ๕.๒.๓ ด้านรายได้

ในรอบปีงบประมาณ พ.ศ. ๒๕๕๗ องค์กรปกครองส่วนท้องถิ่นมีรายได้รวมทั้งสิ้น ๗๓๔,๙๗๒.๖๓ ล้านบาท เป็นรายได้ภาษี ๕๐,๐๔๓.๙๑ ล้านบาท และรายได้อื่นนอกจากภาษี ๖๘๔,๙๒๘.๗๒ ล้านบาท คิดเป็นร้อยละ ๖.๘๑ และ ๙๓.๑๙ ของรายได้รวม ตามลำดับ

### ๕.๒.๔ ด้านค่าใช้จ่าย

ในรอบปีงบประมาณ พ.ศ. ๒๕๕๗ องค์กรปกครองส่วนท้องถิ่นมีค่าใช้จ่ายรวมทั้งสิ้น ๖๙๓,๘๔๖.๖๖ ล้านบาท เป็นค่าใช้จ่ายจากการดำเนินงาน ๖๙๓,๘๔๖.๖๖ ล้านบาท คิดเป็นร้อยละ ๙๔.๔๑ ของรายได้รวม (๗๓๔,๙๗๒.๖๓ ล้านบาท) มีรายได้สูงกว่าค่าใช้จ่าย (รายได้รวม - ค่าใช้จ่ายรวม) ๔๑,๑๒๕.๙๗ ล้านบาท คิดเป็นร้อยละ ๕.๕๙ ของรายได้รวม

## ๕.๓ หน่วยงานที่รวมอยู่ในรายงานการเงินรวมขององค์กรปกครองส่วนท้องถิ่น

สำนักงานคลังจังหวัดได้รวบรวมรายงานการเงินของ อปท. ในภาพรวมของทุกจังหวัด ส่งกรมบัญชีกลางเพื่อรวบรวมเป็นภาพรวมของ อปท. ทั้งประเทศ โดยรายงานการเงินรวมขององค์กรปกครองส่วนท้องถิ่น (อปท.) รวบรวมจากรายงานการเงินของ อปท. จำนวน ๗,๖๕๘ หน่วยงาน จาก ๗,๘๕๓ หน่วยงาน คิดเป็นร้อยละ ๙๗.๕๒ รายละเอียดปรากฏตามภาคผนวก ๕

## ภาคผนวก ๑



## บัญชีรายชื่อหน่วยงานที่ยังไม่ได้ส่งรายงานการเงิน ประจำปีงบประมาณ พ.ศ. ๒๕๕๗

ลำดับ	รหัส	หน่วยงานภาครัฐที่ไม่รวมอยู่ในรายงานการเงิน
		<b>ส่วนราชการและมหาวิทยาลัยของรัฐ</b>
	๒๐๐๐๐	กระทรวงศึกษาธิการ
๑	A๑๐๖	มหาวิทยาลัยธรรมศาสตร์
๒	A๑๒๔	มหาวิทยาลัยราชภัฏกาญจนบุรี
๓	A๑๒๘	มหาวิทยาลัยราชภัฏชัยภูมิ
๔	A๑๕๔	มหาวิทยาลัยราชภัฏศรีสะเกษ
๕	A๑๗๖	มหาวิทยาลัยนครพนม
		<b>รวมส่วนราชการและมหาวิทยาลัยของรัฐ ๕ หน่วยงาน</b>
		<b>จังหวัดและกลุ่มจังหวัด</b>
๖	G๐๑๒	ปทุมธานี
๗	G๐๒๒	ลพบุรี
๘	G๐๕๓	สมุทรสาคร
๙	G๐๕๔	สมุทรสงคราม
๑๐	G๐๖๔	พิจิตร
๑๑	G๐๗๕	ตรัง
๑๒	G๐๘๓	ปัตตานี
๑๓	G๐๙๓	ระยอง
๑๔	G๑๐๕	บึงกาฬ
๑๕	G๑๔๓	บุรีรัมย์
๑๖	G๑๕๑	เชียงใหม่
๑๗	G๑๗๑	ตาก
๑๘	G๑๗๓	สุโขทัย
๑๙	G๑๗๔	เพชรบูรณ์
๒๐	G๐๒๐	กลุ่มจังหวัดภาคกลางตอนบน ๒ (ลพบุรี)
		<b>รวมจังหวัดและกลุ่มจังหวัด ๑๕ หน่วยงาน</b>

ลำดับ	รหัส	หน่วยงานภาครัฐที่ไม่รวมอยู่ในรายงานการเงิน
		<b>หน่วยงานอิสระ องค์การมหาชน และมหาวิทยาลัยในกำกับของรัฐ</b>
๒๑	๐๓๐๑๓	สำนักงานคณะกรรมการกำกับและส่งเสริมการประกอบธุรกิจประกันภัย (องค์การมหาชน)
๒๒	๑๓๐๑๒	สถาบันวิจัยและพัฒนาอัญมณีและเครื่องประดับ (องค์การมหาชน)
๒๓	A๑๒๒	มหาวิทยาลัยมหาจุฬาลงกรณราชวิทยาลัย
๒๔	A๓๑๐	สำนักงานคณะกรรมการส่งเสริมสวัสดิการและสวัสดิภาพครูและบุคลากรทางการศึกษา
		<b>รวมหน่วยงานอิสระ องค์การมหาชน และมหาวิทยาลัยในกำกับของรัฐ ๔ หน่วยงาน</b>
		<b>กองทุนและเงินทุนหมุนเวียน</b>
๒๕	๘๐๕๖	เงินทุนหมุนเวียนหนังสือข่าวสารการพาณิชย์
๒๖	๘๐๘๑	กองทุนเพื่อการพัฒนาพรรคการเมือง
๒๗	๘๑๐๗	กองทุนพัฒนาการเมืองภาคพลเมือง
๒๘	๘๑๑๐	กองทุนเพื่อส่งเสริมการท่องเที่ยวไทย
๒๙	๘๑๓๕	กองทุนตั้งตัวได้
๓๐	๘๑๓๖	กองทุนส่งเสริมเศรษฐกิจสร้างสรรค์ (เข้าระบบ ปี ๒๕๕๗)
		<b>รวมกองทุนและเงินทุนหมุนเวียน ๖ หน่วยงาน</b>
		<b>รัฐวิสาหกิจ</b>
๓๑	S๓๑๒	การรถไฟแห่งประเทศไทย
๓๒	S๓๑๕	บริษัท อู่กรุงเทพ จำกัด
๓๓	S๔๐๕	บริษัท สหโรงแรมไทยและการท่องเที่ยว จำกัด
๓๔	S๖๐๕	องค์การสวนสัตว์
		<b>รวมรัฐวิสาหกิจ ๔ หน่วยงาน</b>
		<b>องค์กรปกครองส่วนท้องถิ่น (อปท.)</b>
๓๕		กรุงเทพมหานคร (ไม่สามารถจัดส่งรายงานการเงินได้ เนื่องจากอยู่ระหว่างดำเนินการปรับปรุงแก้ไขงบการเงินของหน่วยงานในสังกัดกรุงเทพมหานคร)
		<b>อปท. ในพื้นที่สำนักงานคลังจังหวัดในสำนักงานคลังจังหวัดเขต ๑</b>
		<b>พระนครศรีอยุธยา (จำนวน ๑ หน่วยงาน)</b>
๓๖		- เทศบาลตำบลบางซ้าย
		<b>นนทบุรี (จำนวน ๑ หน่วยงาน)</b>
๓๗		- องค์การบริหารส่วนตำบลบางรักพัฒนา

ลำดับ	รหัส	หน่วยงานภาครัฐที่ไม่รวมอยู่ในรายงานการเงิน
		ปทุมธานี (จำนวน ๓ หน่วยงาน)
		เทศบาลตำบล
๓๘		- คลองพระอุดม
๓๙		- บางหลวง
๔๐		- องค์การบริหารส่วนตำบลบางพูด
		สิงห์บุรี (จำนวน ๒ หน่วยงาน)
		องค์การบริหารส่วนตำบล
๔๑		- บางมัญ
๔๒		- พระงาม
		ลพบุรี (จำนวน ๓ หน่วยงาน)
๔๓		- เทศบาลตำบลหนองม่วง
		องค์การบริหารส่วนตำบล
๔๔		- ชัยบาดาล
๔๕		- หินปัก
		ชัยนาท (จำนวน ๑ หน่วยงาน)
๔๖		- องค์การบริหารส่วนตำบลวัดโคก
		อ่างทอง (จำนวน ๕ หน่วยงาน)
๔๗		- เทศบาลตำบลม่วงเตี้ย
		องค์การบริหารส่วนตำบล
๔๘		- ออกรักษ์
๔๙		- บางจัก
๕๐		- บางระกำ
๕๑		- นรสิงห์
		อปท. ในพื้นที่สำนักงานคลังจังหวัดในสำนักงานคลังจังหวัดเขต ๒
		ฉะเชิงเทรา (จำนวน ๒ หน่วยงาน)
		องค์การบริหารส่วนตำบล
๕๒		- ท่ากระดาน
๕๓		- บางเกลือ

ลำดับ	รหัส	หน่วยงานภาครัฐที่ไม่รวมอยู่ในรายงานการเงิน
		ตราด (จำนวน ๑ หน่วยงาน)
๕๔		- องค์การบริหารส่วนตำบลคลองใหญ่
		นครนายก (จำนวน ๑ หน่วยงาน)
๕๕		- องค์การบริหารส่วนตำบลชุมพล
		สระแก้ว (จำนวน ๓ หน่วยงาน)
๕๖		- เทศบาลตำบลโคกสูง
		องค์การบริหารส่วนตำบล
๕๗		- สระขวัญ
๕๘		- แชร้ออ
		อปท. ในพื้นที่สำนักงานคลังจังหวัดในสำนักงานคลังจังหวัดเขต ๓
		นครราชสีมา (จำนวน ๓ หน่วยงาน)
๕๙		- เทศบาลตำบลห้วยแถลง
		องค์การบริหารส่วนตำบล
๖๐		- ท่าลาด
๖๑		- โนนประดู่
		บุรีรัมย์ (จำนวน ๗ หน่วยงาน)
๖๒		- เทศบาลตำบลแคนแดง
		องค์การบริหารส่วนตำบล
๖๓		- โคนสว่าง
๖๔		- เมืองไผ่
๖๕		- โคนยาง
๖๖		- หินเหล็กไฟ
๖๗		- บ้านคู
๖๘		- ร่อนทอง
		ศรีสะเกษ (จำนวน ๕ หน่วยงาน)
๖๙		- เทศบาลตำบลไพรบึง
		องค์การบริหารส่วนตำบล
๗๐		- บึงมะลู
๗๑		- ปราสาทเยอ
๗๒		- เหล่ากวาง

ลำดับ	รหัส	หน่วยงานภาครัฐที่ไม่รวมอยู่ในรายงานการเงิน
๗๓		- ไพรพัฒนา
		อุบลราชธานี (จำนวน ๒๓ หน่วยงาน)
๗๔		- เทศบาลเมืองเดช
		เทศบาลตำบล
๗๕		- เมืองศรีโค
๗๖		- คอแลน
๗๗		- เขมราษฎร์
๗๘		- หนองผือ
		องค์การบริหารส่วนตำบล
๗๙		- ห้วยชะยุ่ง
๘๐		- ขามป้อม
๘๑		- สองคอน
๘๒		- ม่วงใหญ่
๘๓		- แก่งโดม
๘๔		- โนนก่อ
๘๕		- คันไร่
๘๖		- ห้วยไผ่
๘๗		- ห้วยยาง
๘๘		- โขงเจียม
๘๙		- ไร่ใต้
๙๐		- ดอนจิก
๙๑		- ทรายมูล
๙๒		- โนนกลาง
๙๓		- โนนค้อ
๙๔		- วาริน
๙๕		- หนองนกทก
๙๖		- หนองสิม

ลำดับ	รหัส	หน่วยงานภาครัฐที่ไม่รวมอยู่ในรายงานการเงิน
		ชัยภูมิ (จำนวน ๓ หน่วยงาน)
๙๗		- เทศบาลตำบลบ้านเป่า
		องค์การบริหารส่วนตำบล
๙๘		- วังตะเฒ่า
๙๙		- บ้านเจียง
		ยโสธร (จำนวน ๑๑ หน่วยงาน)
		เทศบาลตำบล
๑๐๐		- ป่าตั่ว
๑๐๑		- ทรายมูล
		องค์การบริหารส่วนตำบล
๑๐๒		- กำแมด
๑๐๓		- นาโสี
๑๐๔		- กุดน้ำใส
๑๐๕		- ย่อ
๑๐๖		- สัมผ่อ
๑๐๗		- หัวเมือง
๑๐๘		- พระเสาร์
๑๐๙		- ค้อเหนือ
๑๑๐		- ชันไดใหญ่
		อปท. ในพื้นที่สำนักงานคลังจังหวัดในสำนักงานคลังจังหวัดเขต ๔
		อุดรธานี (จำนวน ๕ หน่วยงาน)
๑๑๑		- เทศบาลตำบลนาขุง
		องค์การบริหารส่วนตำบล
๑๑๒		- หนองกุงศรี
๑๑๓		- นาทม
๑๑๔		- บ้านเหล่า
๑๑๕		- เขียงดา
		ขอนแก่น (จำนวน ๓ หน่วยงาน)
		เทศบาลตำบล
๑๑๖		- โพนไชย

ลำดับ	รหัส	หน่วยงานภาครัฐที่ไม่รวมอยู่ในรายงานการเงิน
๑๑๗		- วังเพิ่ม
๑๑๘		- องค์การบริหารส่วนตำบลเขาสวนกวาง
		มหาสารคาม (จำนวน ๒ หน่วยงาน)
		องค์การบริหารส่วนตำบล
๑๑๙		- โนนภิบาล
๑๒๐		- แพง
๑๒๑		- เชียงยืน
๑๒๒		- หนองคูขาด
๑๒๓		- ดงยาง
๑๒๔		- หนองบัวสันต
๑๒๕		- ห้วยเตย
		ร้อยเอ็ด (จำนวน ๒๑ หน่วยงาน)
๑๒๖		- เทศบาลเมืองร้อยเอ็ด
		เทศบาลตำบล
๑๒๗		- ปทุมรัตน์
๑๒๘		- มะฮี
๑๒๙		- อุ่มเม้า
๑๓๐		- วังหลวง
๑๓๑		- หนองหลวง
๑๓๒		- ชมสะอาด
		องค์การบริหารส่วนตำบล
๑๓๓		- กู่กาสิงห์
๑๓๔		- ยางใหญ่
๑๓๕		- แสนชาติ
๑๓๖		- แสนสุข
๑๓๗		- เทอดไทย
๑๓๘		- ชี้เหล็ก
๑๓๙		- หนองหมื่นถ่าน
๑๔๐		- อาจสามารถ
๑๔๑		- โหรา

ลำดับ	รหัส	หน่วยงานภาครัฐที่ไม่รวมอยู่ในรายงานการเงิน
๑๔๒		- ราชบุรี
๑๔๓		- หนองไผ่
๑๔๔		- เขวาทุ่ง
๑๔๕		- ปึงนคร
๑๔๖		- ราชธานี
		กาฬสินธุ์ (จำนวน ๕ หน่วยงาน)
		เทศบาลตำบล
๑๔๗		- ห้วยโพธิ์
๑๔๘		- หนองหิน
		องค์การบริหารส่วนตำบล
๑๔๙		- นาจำปา
๑๕๐		- เหล่ากลาง
๑๕๑		- เนินยาง
		นครพนม (จำนวน ๓ หน่วยงาน)
๑๕๒		- เทศบาลตำบลน้ำก่ำ
		องค์การบริหารส่วนตำบล
๑๕๓		- โคกสว่าง
๑๕๔		- ไชยบุรี
		หนองคาย (จำนวน ๒ หน่วยงาน)
๑๕๕		- เทศบาลตำบลสร้างนางขาว
๑๕๖		- องค์การบริหารส่วนตำบลพระพุทธบาท
		เลย (จำนวน ๕ หน่วยงาน)
๑๕๗		- เทศบาลตำบลเชียงกลม
		องค์การบริหารส่วนตำบล
๑๕๘		- เมือง
๑๕๙		- ห้วยส้ม
๑๖๐		- แก่งศรีภูมิ
๑๖๑		- ห้วยพิชัย
		หนองบัวลำภู (จำนวน ๙ หน่วยงาน)
		เทศบาลตำบล



ลำดับ	รหัส	หน่วยงานภาครัฐที่ไม่รวมอยู่ในรายงานการเงิน
๑๖๒		- นาเหล่า
๑๖๓		- บ้านค้อ
๑๖๔		- สุวรรณคูหา
๑๖๕		- นาหนองทุ่ม
๑๖๖		- เก่ากลอย
		องค์การบริหารส่วนตำบล
๑๖๗		- กุดสะเทียน
๑๖๘		- โคกใหญ่
๑๖๙		- นิคมพัฒนา
๑๗๐		- กุดผึ้ง
		อปท. ในพื้นที่สำนักงานคลังจังหวัดในสำนักงานคลังจังหวัดเขต ๕
		เชียงใหม่ (จำนวน ๔ หน่วยงาน)
		เทศบาลตำบล
๑๗๑		- ดอยสะเก็ด
๑๗๒		- หนองคาย
๑๗๓		- ท่าเตี๋ย-มีดกา
๑๗๔		- องค์การบริหารส่วนตำบลน้ำบ่อหลวง
		พะเยา (จำนวน ๑ หน่วยงาน)
๑๗๕		- เทศบาลตำบลบ้านถ้ำ
		แม่ฮ่องสอน (จำนวน ๖ หน่วยงาน)
		องค์การบริหารส่วนตำบล
๑๗๖		- พุ่งยาว
๑๗๗		- โป่งสา
๑๗๘		- นาปู่ป้อม
๑๗๙		- สบป่อง
๑๘๐		- ชุนแม่ลาน้อย
๑๘๑		- แม่นาจาง
		อปท. ในพื้นที่สำนักงานคลังจังหวัดในสำนักงานคลังจังหวัดเขต ๖
		ตาก (จำนวน ๒ หน่วยงาน)
๑๘๒		- เทศบาลตำบลแม่จัน

ลำดับ	รหัส	หน่วยงานภาครัฐที่ไม่รวมอยู่ในรายงานการเงิน
๑๘๓		- องค์การบริหารส่วนตำบลแม่ตื่น
		นครสวรรค์ (จำนวน ๕ หน่วยงาน)
		องค์การบริหารส่วนตำบล
๑๘๔		- พระนอน
๑๘๕		- โคกเตี๋ย
๑๘๖		- นาขอม
๑๘๗		- เขาชายธง
๑๘๘		- เขาชนกัน
		สุโขทัย (จำนวน ๑ หน่วยงาน)
๑๘๙		- เทศบาลตำบลเมืองเก่า
		อุทัยธานี (จำนวน ๑ หน่วยงาน)
๑๙๐		- เทศบาลตำบลเมืองกาฐัง
		อุตรดิตถ์ (จำนวน ๒ หน่วยงาน)
๑๙๑		- เทศบาลตำบลน้ำปาด
		องค์การบริหารส่วนตำบล
๑๙๒		- ม่วงเจ็ดต้น
		อปท. ในพื้นที่สำนักงานคลังจังหวัดในสำนักงานคลังจังหวัดเขต ๗
		ราชบุรี (จำนวน ๗ หน่วยงาน)
๑๙๓		- เทศบาลเมืองราชบุรี
		องค์การบริหารส่วนตำบล
๑๙๔		- หัวโพ
๑๙๕		- ดอนคา
๑๙๖		- วัดมะนาว
๑๙๗		- วัดยางงาม
๑๙๘		- วัดเพลง
๑๙๙		- หนองพันจันทร์
		กาญจนบุรี (จำนวน ๕ หน่วยงาน)
		องค์การบริหารส่วนตำบล
๒๐๐		- หนองบัว
๒๐๑		- ท่าม่วง

ลำดับ	รหัส	หน่วยงานภาครัฐที่ไม่รวมอยู่ในรายงานการเงิน
๒๐๒		- หนองประจักษ์
๒๐๓		- โสโ้ว
๒๐๔		- ปริงเผล
		นครปฐม (จำนวน ๔ หน่วยงาน)
๒๐๕		- เทศบาลตำบลรางกระทุ่ม
		องค์การบริหารส่วนตำบล
๒๐๖		- ท่าพระยา
๒๐๗		- บางระกำ
๒๐๘		- วัดแค
		สมุทรสาคร (จำนวน ๑ หน่วยงาน)
๒๐๙		- องค์การบริหารส่วนตำบลอำแพง
		สมุทรสงคราม (จำนวน ๒ หน่วยงาน)
๒๑๐		- เทศบาลตำบลบางกระบือ
๒๑๑		- องค์การบริหารส่วนตำบลวัดประดู่
		เพชรบุรี (จำนวน ๒ หน่วยงาน)
๒๑๒		- เทศบาลตำบลชะอำ
๒๑๓		- องค์การบริหารส่วนตำบลวัดไร่ใหม่พัฒนา
		ประจวบคีรีขันธ์ (จำนวน ๑ หน่วยงาน)
๒๑๔		- องค์การบริหารส่วนตำบลช้างแร้ง
		อปท. ในพื้นที่สำนักงานคลังจังหวัดในสำนักงานคลังจังหวัดเขต ๘
		นครศรีธรรมราช (จำนวน ๔ หน่วยงาน)
๒๑๕		- เทศบาลตำบลควนกลาง
		องค์การบริหารส่วนตำบล
๒๑๖		- ยางค้อม
๒๑๗		- นบพิตำ
๒๑๘		- บ้านราม
		ระนอง (จำนวน ๑ หน่วยงาน)
๒๑๙		- องค์การบริหารส่วนตำบลเกาะพยาม
		ชุมพร (จำนวน ๑ หน่วยงาน)
๒๒๐		- องค์การบริหารส่วนตำบลพ้อแดง

ลำดับ	รหัส	หน่วยงานภาครัฐที่ไม่รวมอยู่ในรายงานการเงิน
		อปท. ในพื้นที่สำนักงานคลังจังหวัดในสำนักงานคลังจังหวัดเขต ๙
		สตูล (จำนวน ๓ หน่วยงาน)
๒๒๑		- เทศบาลตำบลทุ่งหว้า
		องค์การบริหารส่วนตำบล
๒๒๒		- เกาะสาหร่าย
๒๒๓		- ทุ่งหว้า
		ปัตตานี (จำนวน ๔ หน่วยงาน)
๒๒๔		- เทศบาลตำบลมะรุุด
		องค์การบริหารส่วนตำบล
๒๒๕		- กระบุรี
๒๒๖		- ปล่องหอย
๒๒๗		- ควน
๒๒๘		- ถนน
๒๒๙		- ตาเกาะ
		รวมองค์กรปกครองส่วนท้องถิ่น ๑๙๕ หน่วยงาน

## ภาคผนวก ๒

## หน่วยงานของรัฐบาลกลางและหน่วยงานภาครัฐที่ส่งรายงานการเงิน

ลำดับ	รหัส	หน่วยงาน	ผ่านการตรวจสอบจาก สตง.				ไม่ผ่านการตรวจสอบจาก สตง.
			ไม่มีเงื่อนไข	มีเงื่อนไข	ไม่แสดงความเห็น	รวม	
		<b>รัฐบาลกลาง</b>					
๑	๙๙๙๙๙	กรมบัญชีกลาง					๑
		<b>ส่วนราชการและมหาวิทยาลัยของรัฐ</b>					
	๐๑๐๐๐	<b>สำนักนายกรัฐมนตรี</b>					
๒	๐๑๐๐๑	สำนักงานปลัดสำนักนายกรัฐมนตรี					๑
๓	๐๑๐๐๒	กรมประชาสัมพันธ์					๑
๔	๐๑๐๐๓	สำนักงานคณะกรรมการคุ้มครองผู้บริโภค					๑
๕	๐๑๐๐๔	สำนักเลขาธิการนายกรัฐมนตรี					๑
๖	๐๑๐๐๕	สำนักเลขาธิการคณะรัฐมนตรี					๑
๗	๐๑๐๐๖	สำนักข่าวกรองแห่งชาติ					๑
๘	๐๑๐๐๗	สำนักงบประมาณ					๑
๙	๐๑๐๐๘	สำนักงานสภาความมั่นคงแห่งชาติ					๑
๑๐	๐๑๐๐๙	สำนักงานคณะกรรมการกฤษฎีกา					๑
๑๑	๐๑๐๑๑	สำนักงานคณะกรรมการข้าราชการพลเรือน					๑
๑๒	๐๑๐๑๒	สำนักงานคณะกรรมการพัฒนาการเศรษฐกิจและสังคมแห่งชาติ					๑
๑๓	๐๑๐๑๙	กองอำนวยการรักษาความมั่นคงภายในราชอาณาจักร					๑
๑๔	๐๑๐๒๑	สำนักงานคณะกรรมการพัฒนาระบบราชการ					๑
	๐๒๐๐๐	<b>กระทรวงกลาโหม</b>					
๑๕	๐๒๐๐๑	สำนักงานปลัดกระทรวงกลาโหม					๑
๑๖	๐๒๐๐๒	กรมราชองครักษ์					๑
๑๗	๐๒๐๐๔	กองทัพบก					๑
๑๘	๐๒๐๐๕	กองทัพเรือ					๑
๑๙	๐๒๐๐๖	กองทัพอากาศ					๑

ลำดับ	รหัส	หน่วยงาน	ผ่านการตรวจสอบจาก สตง.				ไม่ผ่านการตรวจสอบจาก สตง.
			ไม่มีเงื่อนไข	มีเงื่อนไข	ไม่แสดงความเห็น	รวม	
๒๐	๐๒๐๐๘	กองบัญชาการกองทัพไทย					๑
	๐๓๐๐๐	กระทรวงการคลัง					
๒๑	๐๓๐๐๒	สำนักงานปลัดกระทรวงการคลัง					๑
๒๒	๐๓๐๐๓	กรมธนารักษ์					๑
๒๓	๐๓๐๐๔	กรมบัญชีกลาง					๑
๒๔	๐๓๐๐๕	กรมศุลกากร					๑
๒๕	๐๓๐๐๖	กรมสรรพสามิต					๑
๒๖	๐๓๐๐๗	กรมสรรพากร					๑
๒๗	๐๓๐๐๘	สำนักงานคณะกรรมการนโยบายรัฐวิสาหกิจ					๑
๒๘	๐๓๐๐๙	สำนักงานบริหารหนี้สาธารณะ					๑
๒๙	๐๓๐๑๑	สำนักงานเศรษฐกิจการคลัง					๑
	๐๔๐๐๐	กระทรวงการต่างประเทศ					
๓๐	๐๔๐๐๒	สำนักงานปลัดกระทรวงการต่างประเทศ					๑
	๐๕๐๐๐	กระทรวงการท่องเที่ยวและกีฬา					
๓๑	๐๕๐๐๒	สำนักงานปลัดกระทรวงการท่องเที่ยวและกีฬา					๑
๓๒	๐๕๐๐๓	กรมพลศึกษา					๑
๓๓	๐๕๐๐๔	กรมการท่องเที่ยว					๑
๓๔	๐๕๐๐๖	สถาบันการพลศึกษา					๑
	๐๖๐๐๐	กระทรวงการพัฒนาสังคมและความมั่นคงของมนุษย์					
๓๕	๐๖๐๐๒	สำนักงานปลัดกระทรวงการพัฒนาสังคมและความมั่นคงของมนุษย์					๑
๓๖	๐๖๐๐๓	กรมพัฒนาสังคมและสวัสดิการ					๑
๓๗	๐๖๐๐๔	สำนักงานกิจการสตรีและสถาบันครอบครัว					๑
๓๘	๐๖๐๐๕	สำนักงานส่งเสริมสวัสดิภาพ เด็ก ผู้ด้อยโอกาสฯ	๑			๑	
๓๙	๐๖๐๐๗	สำนักงานส่งเสริมและพัฒนาคุณภาพชีวิตคนพิการ					๑

ลำดับ	รหัส	หน่วยงาน	ผ่านการตรวจสอบจาก สตง.				ไม่ผ่านการตรวจสอบจาก สตง.
			ไม่มีเงื่อนไข	มีเงื่อนไข	ไม่แสดงความเห็น	รวม	
	๐๗๐๐๐	กระทรวงเกษตรและสหกรณ์					
๔๐	๐๗๐๐๒	สำนักงานปลัดกระทรวงเกษตรและสหกรณ์					๑
๔๑	๐๗๐๐๓	กรมชลประทาน					๑
๔๒	๐๗๐๐๔	กรมตรวจบัญชีสหกรณ์					๑
๔๓	๐๗๐๐๕	กรมประมง					๑
๔๔	๐๗๐๐๖	กรมปศุสัตว์					๑
๔๕	๐๗๐๐๘	กรมพัฒนาที่ดิน					๑
๔๖	๐๗๐๐๙	กรมวิชาการเกษตร					๑
๔๗	๐๗๐๑๑	กรมส่งเสริมการเกษตร					๑
๔๘	๐๗๐๑๒	กรมส่งเสริมสหกรณ์					๑
๔๙	๐๗๐๑๓	สำนักงานการปฏิรูปที่ดินเพื่อเกษตรกรรม					๑
๕๐	๐๗๐๑๔	สำนักงานมาตรฐานสินค้าเกษตรและอาหารแห่งชาติ					๑
๕๑	๐๗๐๑๕	สำนักงานเศรษฐกิจการเกษตร					๑
๕๒	๐๗๐๑๘	กรมการข้าว					๑
๕๓	๐๗๐๒๐	กรมหม่อนไหม					๑
๕๔	๐๗๐๒๑	กรมฝนหลวงและการบินเกษตร					๑
	๐๘๐๐๐	กระทรวงคมนาคม					
๕๕	๐๘๐๐๒	สำนักงานปลัดกระทรวงคมนาคม					๑
๕๖	๐๘๐๐๓	กรมเจ้าท่า					๑
๕๗	๐๘๐๐๔	กรมการขนส่งทางบก					๑
๕๘	๐๘๐๐๕	กรมการบินพลเรือน					๑
๕๙	๐๘๐๐๖	กรมทางหลวง					๑
๖๐	๐๘๐๐๗	กรมทางหลวงชนบท					๑
๖๑	๐๘๐๐๘	สำนักงานนโยบายและแผนการขนส่งและจราจร					๑
	๐๙๐๐๐	กระทรวงทรัพยากรธรรมชาติและสิ่งแวดล้อม					
๖๒	๐๙๐๐๒	สำนักงานปลัดกระทรวงทรัพยากรธรรมชาติและสิ่งแวดล้อม					๑



ลำดับ	รหัส	หน่วยงาน	ผ่านการตรวจสอบจาก สตง.				ไม่ผ่านการตรวจสอบจาก สตง.
			ไม่มีเงื่อนไข	มีเงื่อนไข	ไม่แสดงความเห็น	รวม	
๖๓	๐๙๐๐๓	กรมควบคุมมลพิษ	๑			๑	
๖๔	๐๙๐๐๔	กรมทรัพยากรทางทะเลและชายฝั่ง					๑
๖๕	๐๙๐๐๕	กรมทรัพยากรธรณี					๑
๖๖	๐๙๐๐๖	กรมทรัพยากรน้ำ					๑
๖๗	๐๙๐๐๗	กรมทรัพยากรน้ำบาดาล					๑
๖๘	๐๙๐๐๘	กรมส่งเสริมคุณภาพสิ่งแวดล้อม					๑
๖๙	๐๙๐๐๙	กรมอุทยานแห่งชาติ สัตว์ป่า และพันธุ์พืช					๑
๗๐	๐๙๐๑๑	สำนักงานนโยบายและแผนทรัพยากรธรรมชาติและสิ่งแวดล้อม					๑
๗๑	๐๙๐๑๒	กรมป่าไม้					๑
	<b>๑๑๐๐๐</b>	<b>กระทรวงเทคโนโลยีสารสนเทศและการสื่อสาร</b>					
๗๒	๑๑๐๐๒	สำนักงานปลัดกระทรวงเทคโนโลยีฯ และการสื่อสาร					๑
๗๓	๑๑๐๐๔	กรมอุดมศึกษา					๑
๗๔	๑๑๐๐๕	สำนักงานสถิติแห่งชาติ					๑
	<b>๑๒๐๐๐</b>	<b>กระทรวงพลังงาน</b>					
๗๕	๑๒๐๐๒	สำนักงานปลัดกระทรวงพลังงาน					๑
๗๖	๑๒๐๐๓	กรมเชื้อเพลิงธรรมชาติ					๑
๗๗	๑๒๐๐๔	กรมธุรกิจพลังงาน					๑
๗๘	๑๒๐๐๕	กรมพัฒนาพลังงานทดแทนและอนุรักษ์พลังงาน					๑
๗๙	๑๒๐๐๖	สำนักงานนโยบายและแผนพลังงาน					๑
	<b>๑๓๐๐๐</b>	<b>กระทรวงพาณิชย์</b>					
๘๐	๑๓๐๐๒	สำนักงานปลัดกระทรวงพาณิชย์					๑
๘๑	๑๓๐๐๓	กรมการค้าต่างประเทศ					๑
๘๒	๑๓๐๐๔	กรมการค้าภายใน					๑
๘๓	๑๓๐๐๖	กรมเจรจาการค้าระหว่างประเทศ	๑			๑	
๘๔	๑๓๐๐๗	กรมทรัพย์สินทางปัญญา					๑
๘๕	๑๓๐๐๘	กรมพัฒนาธุรกิจการค้า					๑

ลำดับ	รหัส	หน่วยงาน	ผ่านการตรวจสอบจาก สตง.				ไม่ผ่านการ ตรวจสอบ จาก สตง.
			ไม่มี เงื่อนไข	มี เงื่อนไข	ไม่แสดง ความเห็น	รวม	
๘๖	๑๓๐๐๙	กรมส่งเสริมการค้าระหว่างประเทศ					๑
	๑๕๐๐๐	กระทรวงมหาดไทย					
๘๗	๑๕๐๐๒	สำนักงานปลัดกระทรวงมหาดไทย					๑
๘๘	๑๕๐๐๓	กรมการปกครอง					๑
๘๙	๑๕๐๐๔	กรมการพัฒนาชุมชน					๑
๙๐	๑๕๐๐๕	กรมที่ดิน					๑
๙๑	๑๕๐๐๖	กรมป้องกันและบรรเทาสาธารณภัย					๑
๙๒	๑๕๐๐๗	กรมโยธาธิการและผังเมือง					๑
๙๓	๑๕๐๐๘	กรมส่งเสริมการปกครองท้องถิ่น					๑
	๑๖๐๐๐	กระทรวงยุติธรรม					
๙๔	๑๖๐๐๒	สำนักงานปลัดกระทรวงยุติธรรม					๑
๙๕	๑๖๐๐๓	กรมคุมประพฤติ					๑
๙๖	๑๖๐๐๔	กรมคุ้มครองสิทธิและเสรีภาพ					๑
๙๗	๑๖๐๐๕	กรมบังคับคดี					๑
๙๘	๑๖๐๐๖	กรมพินิจและคุ้มครองเด็กและเยาวชน					๑
๙๙	๑๖๐๐๗	กรมราชทัณฑ์					๑
๑๐๐	๑๖๐๐๘	กรมสอบสวนคดีพิเศษ					๑
๑๐๑	๑๖๐๐๙	สำนักงานกิจการยุติธรรม					๑
๑๐๒	๑๖๐๑๐	สถาบันนิติวิทยาศาสตร์					๑
๑๐๓	๑๖๐๑๑	สำนักงานคณะกรรมการป้องกันและปราบปราม ยาเสพติด					๑
๑๐๔	๑๖๐๑๒	สำนักงานคณะกรรมการป้องกันและปราบปราม การทุจริตในภาครัฐ					๑
๑๐๕	๑๖๐๑๔	สถาบันอนุญาโตตุลาการ					๑
	๑๗๐๐๐	กระทรวงแรงงาน					
๑๐๖	๑๗๐๐๒	สำนักงานปลัดกระทรวงแรงงาน					๑
๑๐๗	๑๗๐๐๓	กรมการจัดหางาน					๑
๑๐๘	๑๗๐๐๔	กรมพัฒนาฝีมือแรงงาน					๑

ลำดับ	รหัส	หน่วยงาน	ผ่านการตรวจสอบจาก สตง.				ไม่ผ่านการตรวจสอบจาก สตง.
			ไม่มีเงื่อนไข	มีเงื่อนไข	ไม่แสดงความเห็น	รวม	
๑๐๙	๑๗๐๐๕	กรมสวัสดิการและคุ้มครองแรงงาน					๑
๑๑๐	๑๗๐๐๖	สำนักงานประกันสังคม					๑
	<b>๑๘๐๐๐</b>	<b>กระทรวงวัฒนธรรม</b>					
๑๑๑	๑๘๐๐๒	สำนักงานปลัดกระทรวงวัฒนธรรม					๑
๑๑๒	๑๘๐๐๓	กรมการศาสนา	๑			๑	
๑๑๓	๑๘๐๐๔	กรมศิลปากร					๑
๑๑๔	๑๘๐๐๕	กรมส่งเสริมวัฒนธรรม					๑
๑๑๕	๑๘๐๐๖	สำนักงานศิลปวัฒนธรรมร่วมสมัย	๑			๑	
๑๑๖	๑๘๐๐๘	สถาบันบัณฑิตพัฒนศิลป์					๑
	<b>๑๙๐๐๐</b>	<b>กระทรวงวิทยาศาสตร์และเทคโนโลยี</b>					
๑๑๗	๑๙๐๐๒	สำนักงานปลัดกระทรวงวิทยาศาสตร์และเทคโนโลยี					๑
๑๑๘	๑๙๐๐๓	กรมวิทยาศาสตร์บริการ					๑
๑๑๙	๑๙๐๐๔	สำนักงานปรมาณูเพื่อสันติ					๑
	<b>๒๐๐๐๐</b>	<b>กระทรวงศึกษาธิการ</b>					
๑๒๐	A๐๐๒	สำนักงานปลัดกระทรวงศึกษาธิการ					๑
๑๒๑	A๐๐๓	สำนักงานเลขาธิการสภาการศึกษา					๑
๑๒๒	A๐๐๔	สำนักงานคณะกรรมการการศึกษาขั้นพื้นฐาน					๑
๑๒๓	A๐๐๕	สำนักงานคณะกรรมการการอุดมศึกษา					๑
๑๒๔	A๐๐๖	สำนักงานคณะกรรมการการอาชีวศึกษา					๑
๑๒๕	A๑๐๒	มหาวิทยาลัยเกษตรศาสตร์					๑
๑๒๖	A๑๐๓	มหาวิทยาลัยขอนแก่น					๑
๑๒๗	A๑๐๗	มหาวิทยาลัยนเรศวร					๑
๑๒๘	A๑๐๙	มหาวิทยาลัยมหาสารคาม					๑
๑๒๙	A๑๑๑	มหาวิทยาลัยแม่โจ้					๑
๑๓๐	A๑๑๒	มหาวิทยาลัยรามคำแหง					๑
๑๓๑	A๑๑๓	มหาวิทยาลัยศรีนครินทรวิโรฒ					๑

ลำดับ	รหัส	หน่วยงาน	ผ่านการตรวจสอบจาก สตง.				ไม่ผ่าน การ ตรวจสอบ จาก สตง.
			ไม่มี เงื่อนไข	มี เงื่อนไข	ไม่แสดง ความเห็น	รวม	
๑๓๒	A๑๑๔	มหาวิทยาลัยศิลปากร					๑
๑๓๓	A๑๑๕	มหาวิทยาลัยสงขลานครินทร์					๑
๑๓๔	A๑๑๖	มหาวิทยาลัยสุโขทัยธรรมมาธิราช					๑
๑๓๕	A๑๑๗	มหาวิทยาลัยอุบลราชธานี					๑
๑๓๖	A๑๒๐	สถาบันบัณฑิตพัฒนบริหารศาสตร์					๑
๑๓๗	A๑๒๕	มหาวิทยาลัยราชภัฏกาฬสินธุ์					๑
๑๓๘	A๑๒๖	มหาวิทยาลัยราชภัฏกำแพงเพชร					๑
๑๓๙	A๑๒๗	มหาวิทยาลัยราชภัฏจันทรเกษม					๑
๑๔๐	A๑๒๙	มหาวิทยาลัยราชภัฏเชียงราย					๑
๑๔๑	A๑๓๐	มหาวิทยาลัยราชภัฏเชียงใหม่					๑
๑๔๒	A๑๓๑	มหาวิทยาลัยราชภัฏเทพสตรี					๑
๑๔๓	A๑๓๒	มหาวิทยาลัยราชภัฏธนบุรี					๑
๑๔๔	A๑๓๓	มหาวิทยาลัยราชภัฏนครปฐม					๑
๑๔๕	A๑๓๕	มหาวิทยาลัยราชภัฏนครราชสีมา					๑
๑๔๖	A๑๓๖	มหาวิทยาลัยราชภัฏนครศรีธรรมราช					๑
๑๔๗	A๑๓๗	มหาวิทยาลัยราชภัฏนครสวรรค์					๑
๑๔๘	A๑๓๘	มหาวิทยาลัยราชภัฏบ้านสมเด็จเจ้าพระยา					๑
๑๔๙	A๑๓๙	มหาวิทยาลัยราชภัฏบุรีรัมย์					๑
๑๕๐	A๑๔๐	มหาวิทยาลัยราชภัฏพระนคร					๑
๑๕๑	A๑๔๑	มหาวิทยาลัยราชภัฏพระนครศรีอยุธยา					๑
๑๕๒	A๑๔๒	มหาวิทยาลัยราชภัฏพิบูลสงคราม					๑
๑๕๓	A๑๔๓	มหาวิทยาลัยราชภัฏเพชรบุรี					๑
๑๕๔	A๑๔๔	มหาวิทยาลัยราชภัฏวไลยอลงกรณ์ ในพระบรม ราชูปถัมภ์					๑
๑๕๕	A๑๔๕	มหาวิทยาลัยราชภัฏเพชรบูรณ์					๑
๑๕๖	A๑๔๖	มหาวิทยาลัยราชภัฏภูเก็ต					๑
๑๕๗	A๑๔๗	มหาวิทยาลัยราชภัฏมหาสารคาม					๑

ลำดับ	รหัส	หน่วยงาน	ผ่านการตรวจสอบจาก สตง.				ไม่ผ่านการ ตรวจสอบ จาก สตง.
			ไม่มี เงื่อนไข	มี เงื่อนไข	ไม่แสดง ความเห็น	รวม	
๑๕๘	A๑๔๘	มหาวิทยาลัยราชภัฏยะลา					๑
๑๕๙	A๑๔๙	มหาวิทยาลัยราชภัฏราชนครินทร์					๑
๑๖๐	A๑๕๐	มหาวิทยาลัยราชภัฏร้อยเอ็ด					๑
๑๖๑	A๑๕๑	มหาวิทยาลัยราชภัฏรำไพพรรณี					๑
๑๖๒	A๑๕๒	มหาวิทยาลัยราชภัฏเลย					๑
๑๖๓	A๑๕๓	มหาวิทยาลัยราชภัฏลำปาง					๑
๑๖๔	A๑๕๔	มหาวิทยาลัยราชภัฏสกลนคร					๑
๑๖๕	A๑๕๖	มหาวิทยาลัยราชภัฏสงขลา					๑
๑๖๖	A๑๕๗	มหาวิทยาลัยราชภัฏสวนดุสิต					๑
๑๖๗	A๑๕๘	มหาวิทยาลัยราชภัฏสวนสุนันทา					๑
๑๖๘	A๑๕๙	มหาวิทยาลัยราชภัฏสุราษฎร์ธานี					๑
๑๖๙	A๑๖๐	มหาวิทยาลัยราชภัฏสุรินทร์					๑
๑๗๐	A๑๖๑	มหาวิทยาลัยราชภัฏหมู่บ้านจอมบึง					๑
๑๗๑	A๑๖๒	มหาวิทยาลัยราชภัฏอุดรธานี					๑
๑๗๒	A๑๖๓	มหาวิทยาลัยราชภัฏอุดรดิตถ์					๑
๑๗๓	A๑๖๔	มหาวิทยาลัยราชภัฏอุบลราชธานี					๑
๑๗๔	A๑๖๕	มหาวิทยาลัยเทคโนโลยีราชมงคลธัญบุรี					๑
๑๗๕	A๑๖๖	มหาวิทยาลัยเทคโนโลยีราชมงคลกรุงเทพ					๑
๑๗๖	A๑๖๗	มหาวิทยาลัยเทคโนโลยีราชมงคลตะวันออก					๑
๑๗๗	A๑๖๘	มหาวิทยาลัยเทคโนโลยีราชมงคลพระนคร					๑
๑๗๘	A๑๖๙	มหาวิทยาลัยเทคโนโลยีราชมงคลรัตนโกสินทร์					๑
๑๗๙	A๑๗๐	มหาวิทยาลัยเทคโนโลยีราชมงคลล้านนา					๑
๑๘๐	A๑๗๑	มหาวิทยาลัยเทคโนโลยีราชมงคลศรีวิชัย					๑
๑๘๑	A๑๗๒	มหาวิทยาลัยเทคโนโลยีราชมงคลสุวรรณภูมิ					๑
๑๘๒	A๑๗๓	มหาวิทยาลัยเทคโนโลยีราชมงคลอีสาน					๑
๑๘๓	A๑๗๔	สถาบันเทคโนโลยีปทุมวัน					๑
๑๘๔	A๑๗๕	มหาวิทยาลัยนราธิวาสราชนครินทร์					๑

ลำดับ	รหัส	หน่วยงาน	ผ่านการตรวจสอบจาก สตง.				ไม่ผ่านการตรวจสอบจาก สตง.
			ไม่มีเงื่อนไข	มีเงื่อนไข	ไม่แสดงความเห็น	รวม	
	<b>๒๑๐๐๐</b>	<b>กระทรวงสาธารณสุข</b>					
๑๘๕	๒๑๐๐๒	สำนักงานปลัดกระทรวงสาธารณสุข					๑
๑๘๖	๒๑๐๐๓	กรมการแพทย์					๑
๑๘๗	๒๑๐๐๔	กรมควบคุมโรค					๑
๑๘๘	๒๑๐๐๕	กรมพัฒนาการแพทย์แผนไทยและการแพทย์ทางเลือก					๑
๑๘๙	๒๑๐๐๖	กรมวิทยาศาสตร์การแพทย์					๑
๑๙๐	๒๑๐๐๗	กรมสนับสนุนบริการสุขภาพ					๑
๑๙๑	๒๑๐๐๘	กรมสุขภาพจิต					๑
๑๙๒	๒๑๐๐๙	กรมอนามัย					๑
๑๙๓	๒๑๐๑๐	สำนักงานคณะกรรมการอาหารและยา					๑
	<b>๒๒๐๐๐</b>	<b>กระทรวงอุตสาหกรรม</b>					
๑๙๔	๒๒๐๐๒	สำนักงานปลัดกระทรวงอุตสาหกรรม					๑
๑๙๕	๒๒๐๐๓	กรมโรงงานอุตสาหกรรม					๑
๑๙๖	๒๒๐๐๔	กรมส่งเสริมอุตสาหกรรม					๑
๑๙๗	๒๒๐๐๕	กรมอุตสาหกรรมพื้นฐานและการเหมืองแร่					๑
๑๙๘	๒๒๐๐๖	สำนักงานคณะกรรมการอ้อยและน้ำตาลทราย					๑
๑๙๙	๒๒๐๐๗	สำนักงานมาตรฐานผลิตภัณฑ์อุตสาหกรรม					๑
๒๐๐	๒๒๐๐๘	สำนักงานเศรษฐกิจอุตสาหกรรม					๑
๒๐๑	๒๒๐๐๙	สำนักงานคณะกรรมการส่งเสริมการลงทุน					๑
	<b>๒๕๐๐๐</b>	<b>ส่วนราชการไม่สังกัดสำนักนายกรัฐมนตรี หรือ กระทรวง</b>					
๒๐๒	๒๕๐๐๑	สำนักราชเลขาธิการ					๑
๒๐๓	๒๕๐๐๒	สำนักพระราชวัง					๑
๒๐๔	๒๕๐๐๓	สำนักงานพระพุทธศาสนาแห่งชาติ					๑
๒๐๕	๒๕๐๐๔	สำนักงานคณะกรรมการพิเศษเพื่อประสานงานโครงการอันเนื่องมาจากพระราชดำริ					๑
๒๐๖	๒๕๐๐๕	สำนักงานคณะกรรมการวิจัยแห่งชาติ					๑

ลำดับ	รหัส	หน่วยงาน	ผ่านการตรวจสอบจาก สตง.				ไม่ผ่านการตรวจสอบจาก สตง.
			ไม่มีเงื่อนไข	มีเงื่อนไข	ไม่แสดงความเห็น	รวม	
๒๐๗	๒๕๐๐๖	ราชบัณฑิตยสถาน					๑
๒๐๘	๒๕๐๐๗	สำนักงานตำรวจแห่งชาติ					๑
๒๐๙	๒๕๐๐๘	สำนักงานป้องกันและปราบปรามการฟอกเงิน					๑
๒๑๐	๒๕๐๐๙	สำนักงานอัยการสูงสุด					๑
๒๑๑	๒๕๐๑๐	สำนักงานเลขาธิการวุฒิสภา					๑
๒๑๒	๒๕๐๑๑	สำนักงานเลขาธิการสภาผู้แทนราษฎร					๑
๒๑๓	๒๕๐๑๖	ศูนย์อำนวยการบริหารจังหวัดชายแดนภาคใต้					๑
		รวมรัฐบาลกลางและหน่วยงานภาครัฐ ๒๑๓ หน่วยงาน					
		<b>หน่วยงานอิสระ องค์การมหาชน และมหาวิทยาลัยในกำกับของรัฐ</b>					
		<b>หน่วยงานอิสระที่จัดตั้งตามรัฐธรรมนูญ</b>					
๒๑๔	๒๕๐๑๕	สำนักงานสภาที่ปรึกษาศก.และสังคมแห่งชาติ					๑
๒๑๕	๒๖๐๐๑	สำนักงานคณะกรรมการการเลือกตั้ง					๑
๒๑๖	๒๖๐๐๒	สำนักงานศาลรัฐธรรมนูญ					๑
๒๑๗	๒๖๐๐๓	สำนักงานผู้ตรวจการแผ่นดิน					๑
๒๑๘	๒๖๐๐๔	สำนักงานศาลปกครอง					๑
๒๑๙	๒๖๐๐๕	สำนักงานคณะกรรมการป้องกันและปราบปรามการทุจริตแห่งชาติ					๑
๒๒๐	๒๖๐๐๖	สำนักงานการตรวจเงินแผ่นดิน					๑
๒๒๑	๒๖๐๐๗	สำนักงานคณะกรรมการสิทธิมนุษยชนแห่งชาติ					๑
๒๒๒	๒๖๐๐๘	สำนักงานศาลยุติธรรม					๑
๒๒๓	๒๖๐๑๐	สำนักงานคณะกรรมการกิจการโทรคมนาคมแห่งชาติ					๑
๒๒๔	๒๖๐๑๑	สำนักงานคณะกรรมการปฏิรูปกฎหมาย					๑
		<b>หน่วยงานอิสระที่จัดตั้งโดยกฎหมายเฉพาะ</b>					
๒๒๕	A๓๐๑	สถาบันส่งเสริมการสอนวิทยาศาสตร์และเทคโนโลยี					๑
๒๒๖	A๓๐๙	สำนักงานเลขาธิการคุรุสภา					๑

ลำดับ	รหัส	หน่วยงาน	ผ่านการตรวจสอบจาก สตง.				ไม่ผ่านการตรวจสอบจาก สตง.
			ไม่มีเงื่อนไข	มีเงื่อนไข	ไม่แสดงความเห็น	รวม	
๒๒๗	๐๑๐๑๔	สำนักงานกองทุนสนับสนุนการวิจัย					๑
๒๒๘	๐๑๐๒๗	สำนักงานคณะกรรมการสุขภาพแห่งชาติ					๑
๒๒๙	๑๒๐๐๘	สำนักงานคณะกรรมการกำกับกิจการพลังงาน					๑
๒๓๐	๑๙๐๐๕	สำนักงานพัฒนาวิทยาศาสตร์และเทคโนโลยีแห่งชาติ					๑
๒๓๑	๑๙๐๐๙	สำนักงานคณะกรรมการนโยบายวิทยาศาสตร์ เทคโนโลยี และนวัตกรรมแห่งชาติ					๑
๒๓๒	๑๙๐๐๗	สถาบันมาตรวิทยาแห่งชาติ					๑
๒๓๓	๒๑๐๑๑	สถาบันวิจัยระบบสาธารณสุข					๑
๒๓๔	๒๑๐๑๓	สำนักงานหลักประกันสุขภาพแห่งชาติ					๑
๒๓๕	๒๑๐๑๔	สถาบันการแพทย์ฉุกเฉินแห่งชาติ					๑
๒๓๖	๒๒๐๑๐	สำนักงานส่งเสริมวิสาหกิจขนาดกลางและขนาดย่อม					๑
๒๓๗	๒๕๐๑๒	สถาบันพระปกเกล้า					๑
<b>องค์การมหาชน</b>							
๒๓๘	๐๑๐๑๖	สำนักงานรับรองมาตรฐานและประเมินคุณภาพการศึกษา (องค์การมหาชน)					๑
๒๓๙	๐๑๐๒๓	องค์การบริหารการพัฒนาพื้นที่พิเศษเพื่อการท่องเที่ยวอย่างยั่งยืน (องค์การมหาชน)					๑
๒๔๐	๐๑๐๒๔	สำนักงานส่งเสริมการจัดประชุมและนิทรรศการ (องค์การมหาชน)	๑			๑	
๒๔๑	๐๑๐๒๕	สำนักงานบริหารและพัฒนาองค์ความรู้ (องค์การมหาชน)					๑
๒๔๒	๐๑๐๒๘	สถาบันบริหารจัดการธนาคารที่ดิน (องค์การมหาชน)					๑
๒๔๓	๐๑๐๒๙	สถาบันคุณวุฒิวิชาชีพ (องค์การมหาชน)					๑
๒๔๔	๐๑๐๓๑	สำนักงานพัฒนาพิงคนคร (องค์การมหาชน)					๑
๒๔๕	๐๒๐๐๙	สถาบันเทคโนโลยีป้องกันประเทศ (องค์การมหาชน)					๑
๒๔๖	๐๓๐๑๒	สำนักงานความร่วมมือพัฒนาเศรษฐกิจกับประเทศเพื่อนบ้าน (องค์การมหาชน)					๑
๒๔๗	๐๖๐๐๖	สถาบันพัฒนาองค์กรชุมชน (องค์การมหาชน)					๑



ลำดับ	รหัส	หน่วยงาน	ผ่านการตรวจสอบจาก สตง.				ไม่ผ่านการตรวจสอบจาก สตง.
			ไม่มีเงื่อนไข	มีเงื่อนไข	ไม่แสดงความเห็น	รวม	
๒๔๘	๐๗๐๑๖	สำนักงานพัฒนาการวิจัยการเกษตร (องค์การมหาชน)					๑
๒๔๙	๐๗๐๑๗	สถาบันวิจัยและพัฒนาพื้นที่สูง (องค์การมหาชน)					๑
๒๕๐	๐๗๐๑๙	สำนักงานพิพิธภัณฑ์เกษตรเฉลิมพระเกียรติพระเกียรติพระบาทสมเด็จพระเจ้าอยู่หัว (องค์การมหาชน)					๑
๒๕๑	๐๙๐๑๓	สำนักงานพัฒนาเศรษฐกิจจากฐานชีวภาพ (องค์การมหาชน)					๑
๒๕๒	๐๙๐๑๔	องค์การบริหารจัดการก๊าซเรือนกระจก (องค์การมหาชน)					๑
๒๕๓	๑๑๐๐๖	สำนักงานส่งเสริมอุตสาหกรรมซอฟต์แวร์แห่งชาติ (องค์การมหาชน)					๑
๒๕๔	๑๑๐๐๗	สำนักงานพัฒนาธุรกรรมทางอิเล็กทรอนิกส์ (องค์การมหาชน)					๑
๒๕๕	๑๑๐๐๘	สำนักงานรัฐบาลอิเล็กทรอนิกส์ (องค์การมหาชน)					๑
๒๕๖	๑๒๐๐๗	สถาบันบริหารกองทุนพลังงาน (องค์การมหาชน)					๑
๒๕๗	๑๓๐๑๑	ศูนย์ส่งเสริมศิลปาชีพระหว่างประเทศ (องค์การมหาชน)					๑
๒๕๘	๑๖๐๑๓	สถาบันเพื่อการยุติธรรมแห่งประเทศไทย (องค์การมหาชน)					๑
๒๕๙	๑๘๐๐๗	ศูนย์มานุษยวิทยาสิรินธร(องค์การมหาชน)					๑
๒๖๐	๑๘๐๐๙	หอภาพยนตร์ (องค์การมหาชน)					๑
๒๖๑	๑๘๐๑๐	ศูนย์คุณธรรม (องค์การมหาชน)					๑
๒๖๒	๑๙๐๐๖	สำนักงานพัฒนาเทคโนโลยีอวกาศและภูมิสารสนเทศ (องค์การมหาชน)					๑
๒๖๓	๑๙๐๐๘	สถาบันเทคโนโลยีนิวเคลียร์แห่งชาติ (องค์การมหาชน)					๑
๒๖๔	๑๙๐๑๐	สถาบันวิจัยแสงซินโครตรอน (องค์การมหาชน)					๑
๒๖๕	๑๙๐๑๑	สถาบันวิจัยดาราศาสตร์แห่งชาติ (องค์การมหาชน)					๑
๒๖๖	๑๙๐๑๒	สถาบันสารสนเทศทรัพยากรน้ำและการเกษตร (องค์การมหาชน)					๑
๒๖๗	๑๙๐๑๓	สำนักงานนวัตกรรมแห่งชาติ (องค์การมหาชน)	๑			๑	

ลำดับ	รหัส	หน่วยงาน	ผ่านการตรวจสอบจาก สตง.				ไม่ผ่านการตรวจสอบจาก สตง.
			ไม่มีเงื่อนไข	มีเงื่อนไข	ไม่แสดงความเห็น	รวม	
๒๖๘	๑๙๐๑๔	ศูนย์ความเป็นเลิศด้านชีววิทยาศาสตร์ (องค์การมหาชน)					๑
๒๖๙	A๓๐๒	โรงเรียนมหิดลวิทยานุสรณ์ (องค์การมหาชน)					๑
๒๗๐	A๓๐๘	สถาบันระหว่างประเทศเพื่อการค้าและพัฒนา (องค์การมหาชน)					๑
๒๗๑	A๓๑๑	สถาบันทดสอบทางการศึกษาแห่งชาติ (องค์การมหาชน)					๑
๒๗๒	๒๑๐๑๒	โรงพยาบาลบ้านแพ้ว (องค์การมหาชน)					๑
๒๗๓	๒๑๐๑๕	สถาบันรับรองคุณภาพสถานพยาบาล (องค์การมหาชน)					๑
๒๗๔	๒๑๐๑๖	สถาบันวัคซีนแห่งชาติ (องค์การมหาชน)					๑
	<b>มหาวิทยาลัยในกำกับของรัฐ</b>						
๒๗๕	A๑๒๒	มหาวิทยาลัยมหาจุฬาลงกรณราชวิทยาลัย					๑
๒๗๖	A๓๐๔	มหาวิทยาลัยเทคโนโลยีสุรนารี					๑
๒๗๗	A๓๐๕	มหาวิทยาลัยวลัยลักษณ์					๑
๒๗๘	A๓๐๖	มหาวิทยาลัยเทคโนโลยีพระจอมเกล้าธนบุรี					๑
๒๗๙	A๓๐๗	มหาวิทยาลัยแม่ฟ้าหลวง					๑
๒๘๐	A๓๑๒	มหาวิทยาลัยมหิดล					๑
๒๘๑	A๓๑๓	มหาวิทยาลัยเทคโนโลยีพระจอมเกล้าพระนครเหนือ					๑
๒๘๒	A๓๑๔	มหาวิทยาลัยบูรพา					๑
๒๘๓	A๓๑๕	มหาวิทยาลัยทักษิณ					๑
๒๘๔	A๓๑๖	จุฬาลงกรณ์มหาวิทยาลัย					๑
๒๘๕	A๓๑๗	มหาวิทยาลัยเชียงใหม่					๑
๒๘๖	A๓๑๘	สถาบันเทคโนโลยีพระจอมเกล้าเจ้าคุณทหารลาดกระบัง					๑
๒๘๗	A๓๑๙	มหาวิทยาลัยพะเยา					๑
๒๘๘	A๓๒๐	สถาบันดนตรีกัลยาณีวัฒนา					๑
		<b>รวมหน่วยงานอิสระ องค์การมหาชน และ มหาวิทยาลัยในกำกับของรัฐ ๗๕ หน่วยงาน</b>					

ลำดับ	รหัส	หน่วยงาน	ผ่านการตรวจสอบจาก สตง.				ไม่ผ่านการตรวจสอบจาก สตง.
			ไม่มีเงื่อนไข	มีเงื่อนไข	ไม่แสดงความเห็น	รวม	
	จังหวัดและกลุ่มจังหวัด						
๒๘๙	G๐๑๑	นนทบุรี					๑
๒๙๐	G๐๑๓	พระนครศรีอยุธยา					๑
๒๙๑	G๐๑๔	สระบุรี					๑
๒๙๒	G๐๒๑	ชัยนาท					๑
๒๙๓	G๐๒๓	สิงห์บุรี					๑
๒๙๔	G๐๒๔	อ่างทอง					๑
๒๙๕	G๐๓๑	ฉะเชิงเทรา					๑
๒๙๖	G๐๓๒	ปราจีนบุรี					๑
๒๙๗	G๐๓๓	สระแก้ว					๑
๒๙๘	G๐๓๔	นครนายก					๑
๒๙๙	G๐๓๕	สมุทรปราการ					๑
๓๐๐	G๐๔๑	กาญจนบุรี					๑
๓๐๑	G๐๔๒	นครปฐม					๑
๓๐๒	G๐๔๓	ราชบุรี					๑
๓๐๓	G๐๔๔	สุพรรณบุรี					๑
๓๐๔	G๐๕๑	ประจวบคีรีขันธ์					๑
๓๐๕	G๐๕๒	เพชรบุรี					๑
๓๐๖	G๐๖๑	ชุมพร					๑
๓๐๗	G๐๖๒	สุราษฎร์ธานี					๑
๓๐๘	G๐๖๓	นครศรีธรรมราช					๑
๓๐๙	G๐๗๑	ระนอง					๑
๓๑๐	G๐๗๒	พังงา					๑
๓๑๑	G๐๗๓	ภูเก็ต					๑
๓๑๒	G๐๗๔	กระบี่					๑
๓๑๓	G๐๘๑	สงขลา					๑
๓๑๔	G๐๘๒	สตูล					๑

ลำดับ	รหัส	หน่วยงาน	ผ่านการตรวจสอบจาก สตง.				ไม่ผ่านการตรวจสอบจาก สตง.
			ไม่มีเงื่อนไข	มีเงื่อนไข	ไม่แสดงความเห็น	รวม	
๓๑๕	G๐๘๔	ยะลา					๑
๓๑๖	G๐๘๕	นราธิวาส					๑
๓๑๗	G๐๙๑	จันทบุรี					๑
๓๑๘	G๐๙๒	ชลบุรี					๑
๓๑๙	G๐๙๔	ตราด					๑
๓๒๐	G๑๐๑	หนองคาย					๑
๓๒๑	G๑๐๒	เลย					๑
๓๒๒	G๑๐๓	อุดรธานี					๑
๓๒๓	G๑๐๔	หนองบัวลำภู					๑
๓๒๔	G๑๑๑	นครพนม					๑
๓๒๕	G๑๑๒	มุกดาหาร					๑
๓๒๖	G๑๑๓	สกลนคร					๑
๓๒๗	G๑๒๑	ร้อยเอ็ด					๑
๓๒๘	G๑๒๒	ขอนแก่น					๑
๓๒๙	G๑๒๓	มหาสารคาม					๑
๓๓๐	G๑๒๔	กาฬสินธุ์					๑
๓๓๑	G๑๓๑	อำนาจเจริญ					๑
๓๓๒	G๑๓๒	ศรีสะเกษ					๑
๓๓๓	G๑๓๓	ยโสธร					๑
๓๓๔	G๑๓๔	อุบลราชธานี					๑
๓๓๕	G๑๔๑	สุรินทร์					๑
๓๓๖	G๑๔๒	นครราชสีมา					๑
๓๓๗	G๑๔๔	ชัยภูมิ					๑
๓๓๘	G๑๕๒	แม่ฮ่องสอน					๑
๓๓๙	G๑๕๓	ลำปาง					๑
๓๔๐	G๑๕๔	ลำพูน					๑
๓๔๑	G๑๖๑	น่าน					๑

ลำดับ	รหัส	หน่วยงาน	ผ่านการตรวจสอบจาก สตง.				ไม่ผ่านการตรวจสอบจาก สตง.
			ไม่มีเงื่อนไข	มีเงื่อนไข	ไม่แสดงความเห็น	รวม	
๓๔๒	G๑๖๒	พะเยา					๑
๓๔๓	G๑๖๓	เชียงราย					๑
๓๔๔	G๑๖๔	แพร่					๑
๓๔๕	G๑๗๒	พิษณุโลก					๑
๓๔๖	G๑๗๕	อุตรดิตถ์					๑
๓๔๗	G๑๘๑	กำแพงเพชร					๑
๓๔๘	G๑๘๒	พิจิตร					๑
๓๔๙	G๑๘๓	นครสวรรค์					๑
๓๕๐	G๑๘๔	อุทัยธานี					๑
๓๕๑	G๐๑๐	กลุ่มจังหวัดภาคกลางตอนบน ๑ (พระนครศรีอยุธยา)					๑
๓๕๒	G๐๓๐	กลุ่มจังหวัดภาคกลางตอนกลาง (ฉะเชิงเทรา)					๑
๓๕๓	G๐๔๐	กลุ่มจังหวัดภาคกลางตอนล่าง ๑ (นครปฐม)					๑
๓๕๔	G๐๕๐	กลุ่มจังหวัดภาคกลางตอนล่าง ๒ (เพชรบุรี)					๑
๓๕๕	G๐๖๐	กลุ่มจังหวัดภาคใต้ฝั่งอ่าวไทย (สุราษฎร์ธานี)					๑
๓๕๖	G๐๗๐	กลุ่มจังหวัดภาคใต้ฝั่งอันดามัน (ภูเก็ต)					๑
๓๕๗	G๐๘๐	กลุ่มจังหวัดภาคใต้ชายแดน (สงขลา)					๑
๓๕๘	G๐๙๐	กลุ่มจังหวัดภาคตะวันออก (ชลบุรี)					๑
๓๕๙	G๑๐๐	กลุ่มจังหวัดภาคตะวันออกเฉียงเหนือตอนบน ๑ (อุดรธานี)					๑
๓๖๐	G๑๑๐	กลุ่มจังหวัดภาคตะวันออกเฉียงเหนือตอนบน ๒ (สกลนคร)					๑
๓๖๑	G๑๒๐	กลุ่มจังหวัดภาคตะวันออกเฉียงเหนือตอนกลาง (ขอนแก่น)					๑
๓๖๒	G๑๓๐	กลุ่มจังหวัดภาคตะวันออกเฉียงเหนือตอนล่าง ๒ (อุบลราชธานี)					๑
๓๖๓	G๑๔๐	กลุ่มจังหวัดภาคตะวันออกเฉียงเหนือตอนล่าง ๑ (นครราชสีมา)					๑
๓๖๔	G๑๕๐	กลุ่มจังหวัดภาคเหนือตอนบน ๑ (เชียงใหม่)					๑
๓๖๕	G๑๖๐	กลุ่มจังหวัดภาคเหนือตอนบน ๒ (เชียงราย)					๑

ลำดับ	รหัส	หน่วยงาน	ผ่านการตรวจสอบจาก สตง.				ไม่ผ่านการตรวจสอบจาก สตง.
			ไม่มีเงื่อนไข	มีเงื่อนไข	ไม่แสดงความเห็น	รวม	
๓๖๖	G๑๗๐	กลุ่มจังหวัดภาคเหนือตอนล่าง ๑ (พิษณุโลก)					๑
๓๖๗	G๑๘๐	กลุ่มจังหวัดภาคเหนือตอนล่าง ๒ (นครสวรรค์)					๑
		รวมจังหวัดและกลุ่มจังหวัด ๗๙ หน่วยงาน					

ภาคผนวก ๓

## หน่วยงานของกองทุนและเงินทูลหมั้นเวียนที่ส่งรายงานการเงิน

ลำดับ	รหัส	หน่วยงาน	ผ่านการตรวจสอบจาก สตง.				ไม่ผ่านการตรวจสอบจาก สตง.
			ไม่มีเงื่อนไข	มีเงื่อนไข	ไม่แสดงความเห็น	รวม	
๑	๐๑๑๗	กองทุนสนับสนุนการสร้างเสริมสุขภาพ					๑
๒	๘๐๐๑	เงินทูลหมั้นเวียนสำนักพิมพ์คณะรัฐมนตรีและราชกิจจานุเบกษา					๑
๓	๘๐๐๒	เงินทูลหมั้นเวียนเพื่อพัฒนากฎหมาย					๑
๔	๘๐๐๕	กองทุนพัฒนาการกีฬาแห่งชาติ					๑
๕	๘๐๐๖	กองทุนกีฬามวย					๑
๖	๘๐๐๗	เงินทูลหมั้นเวียนเพื่อการบริหารท่าเรือพาณิชย์สัตหีบ-กองทัพเรือ					๑
๗	๘๐๐๘	เงินทูลหมั้นเวียนผลิตรูปถ่ายทางอากาศ					๑
๘	๘๐๐๙	เงินทูลหมั้นเวียนโรงงานเภสัชกรรมทหาร					๑
๙	๘๐๑๐	เงินทูลหมั้นเวียนอุตสาหกรรมป้องกันประเทศ	๑			๑	
๑๐	๘๐๑๑	เงินทูลหมั้นเวียนโรงงานผลิตวัตถุดิบเปิดทหาร					๑
๑๑	๘๐๑๒	เงินทูลหมั้นเวียนศูนย์อำนวยการสร้างอาวุธ					๑
๑๒	๘๐๑๓	เงินทูลหมั้นเวียนการแสดงผลวิทยุภาษาปักษ์และเงินตราไทย					๑
๑๓	๘๐๑๔	เงินทูลหมั้นเวียนการผลิตวิทยุภาษาปักษ์และการทำของ					๑
๑๔	๘๐๑๕	กองทุนสำหรับพนักงานที่ได้รับผลกระทบจากการแปรรูปรัฐวิสาหกิจ					๑
๑๕	๘๐๑๘	กองทุนเงินให้กู้ยืมการศึกษา					๑
๑๖	๘๐๑๙	เงินทูลหมั้นเวียน โรงงานในอาร์กซ์					๑
๑๗	๘๐๒๒	กองทุนเพื่อโครงการอาหารกลางวันในโรงเรียนประถมศึกษา					๑
๑๘	๘๐๒๖	เงินทูลหมั้นเวียนแก้ไขปัญหาน้ำดื่มข่าราชการครู					๑
๑๙	๘๐๒๗	กองทุนสงเคราะห์เกษตรกร					๑
๒๐	๘๐๒๘	กองทุนหมั้นเวียนเพื่อการกู้ยืมแก่เกษตรกรและผู้ยากจน					๑
๒๑	๘๐๒๙	เงินทูลหมั้นเวียนเพื่อการชลประทาน					๑
๒๒	๘๐๓๐	เงินกองทุนจัดรูปที่ดิน					๑
๒๓	๘๐๓๑	เงินทูลหมั้นเวียนการผลิตพันธุ์ปลา พันธุ์กุ้ง และพันธุ์สัตว์น้ำอื่นๆ					๑



ลำดับ	รหัส	หน่วยงาน	ผ่านการตรวจสอบจาก สตง.				ไม่ผ่านการตรวจสอบจาก สตง.
			ไม่มีเงื่อนไข	มีเงื่อนไข	ไม่แสดงความเห็น	รวม	
๒๔	๘๐๓๒	เงินทุนหมุนเวียนเพื่อผลิตวัคซีนจำหน่าย					๑
๒๕	๘๐๓๓	เงินทุนหมุนเวียนยางพารา					๑
๒๖	๘๐๓๔	เงินทุนหมุนเวียนในการผลิตเชื้อโรโซเบียม					๑
๒๗	๘๐๓๕	เงินทุนหมุนเวียนผลิตและขยายพันธุ์พืช					๑
๒๘	๘๐๓๖	กองทุนพัฒนาสหกรณ์ (กพส.)					๑
๒๙	๘๐๓๗	กองทุนปฏิรูปที่ดินเพื่อเกษตรกรรม					๑
๓๐	๘๐๓๘	กองทุนฟื้นฟูและพัฒนาเกษตรกร					๑
๓๑	๘๐๔๐	เงินทุนหมุนเวียนจัดทำแผ่นป้ายทะเบียนรถ					๑
๓๒	๘๐๔๑	เงินทุนหมุนเวียนกรมการบินพลเรือน					๑
๓๓	๘๐๔๒	เงินทุนค่าธรรมเนียมผ่านทาง					๑
๓๔	๘๐๔๓	เงินทุนหมุนเวียนค่าเครื่องจักรกลของกรมทางหลวง					๑
๓๕	๘๐๔๕	เงินทุนหมุนเวียนสถานแสดงพันธุ์สัตว์น้ำจังหวัดภูเก็ต					๑
๓๖	๘๐๔๖	กองทุนสิ่งแวดล้อม					๑
๓๗	๘๐๔๘	เงินทุนหมุนเวียนดำเนินการโครงการผลิตถ่านหินเป็นพลังงานทดแทน					๑
๓๘	๘๐๔๙	กองทุนเพื่อส่งเสริมการอนุรักษ์พลังงาน					๑
๓๙	๘๐๕๐	กองทุนน้ำมันเชื้อเพลิง					๑
๔๐	๘๐๕๒	กองทุนรวมเพื่อช่วยเหลือเกษตรกร					๑
๔๑	๘๐๕๗	กองทุนส่งเสริมการค้าระหว่างประเทศ					๑
๔๒	๘๐๕๘	กองทุนจัดรูปที่ดินเพื่อพัฒนาพื้นที่					๑
๔๓	๘๐๖๐	กองทุนป้องกันและปราบปรามยาเสพติด					๑
๔๔	๘๐๖๑	กองทุนช่วยเหลือคนหางานไปทำงานในต่างประเทศ					๑
๔๕	๘๐๖๒	กองทุนเพื่อผู้รับงานไปทำที่บ้าน					๑
๔๖	๘๐๖๓	กองทุนพัฒนาฝีมือแรงงาน					๑
๔๗	๘๐๖๔	กองทุนเพื่อผู้ใช้แรงงาน					๑
๔๘	๘๐๖๕	กองทุนสงเคราะห์ลูกจ้าง					๑
๔๙	๘๐๖๖	กองทุนประกันสังคม					๑
๕๐	๘๐๖๗	กองทุนเงินทดแทน					๑

ลำดับ	รหัส	หน่วยงาน	ผ่านการตรวจสอบจาก สตง.				ไม่ผ่านการตรวจสอบจาก สตง.
			ไม่มีเงื่อนไข	มีเงื่อนไข	ไม่แสดงความเห็น	รวม	
๕๑	๘๐๖๘	เงินทุนหมุนเวียนการสังคิต					๑
๕๒	๘๐๖๙	กองทุนส่งเสริมงานวัฒนธรรม					๑
๕๓	๘๐๗๐	กองทุนส่งเสริมวัฒนธรรมจังหวัด					๑
๕๔	๘๐๗๓	เงินทุนหมุนเวียนยาเสพติด					๑
๕๕	๘๐๗๔	กองทุนหลักประกันสุขภาพแห่งชาติ					๑
๕๖	๘๐๗๖	กองทุนอ้อยและน้ำตาลทราย					๑
๕๗	๘๐๗๘	เงินทุนหมุนเวียนการพิมพ์หนังสือพจนานุกรมและเอกสารทางวิชาการ	๑			๑	
๕๘	๘๐๘๐	เงินทุนหมุนเวียนเพื่อให้ข้าราชการสำนักเลขาธิการสภาผู้แทนราษฎรกู้ยืมเพื่อชำระหนี้สิน					๑
๕๙	๘๐๘๓	เงินทุนหมุนเวียนพัฒนาสถาบันอุดมศึกษาเอกชน					๑
๖๐	๘๐๘๕	เงินทุนหมุนเวียนส่งเสริมอาชีพอุตสาหกรรมในครอบครัวและหัตถกรรมไทย					๑
๖๑	๘๐๘๖	กองทุนเพื่อความปลอดภัยในการใช้รถใช้ถนน					๑
๖๒	๘๐๘๗	กองทุนปรับโครงสร้างการผลิตภาคเกษตรเพื่อเพิ่มขีดความสามารถการแข่งขันของประเทศ					๑
๖๓	๘๐๘๘	กองทุนภูมิปัญญาแพทย์แผนไทย	๑			๑	
๖๔	๘๐๘๙	กองทุนส่งเสริมจัดสรรสวัสดิการสังคม					๑
๖๕	๘๐๙๐	กองทุนคุ้มครองเด็ก					๑
๖๖	๘๐๙๑	กองทุนสูงอายุ					๑
๖๗	๘๐๙๓	กองทุนพัฒนาน้ำบาดาล					๑
๖๘	๘๐๙๕	กองทุนคุ้มครองพันธุ์พืช					๑
๖๙	๘๐๙๙	กองทุนหมู่บ้านและชุมชนเมืองแห่งชาติ					๑
๗๐	๘๑๐๐	กองทุนเงินให้กู้ยืมเพื่อการศึกษาที่ผูกกับรายได้ในอนาคต (ICL)					๑
๗๑	๘๑๐๒	กองทุนสำหรับผู้เดินทางไปประกอบพิธีฮัจย์	๑			๑	
๗๒	๘๑๐๓	กองทุนยุติธรรม					๑
๗๓	๘๑๐๔	กองทุนสืบสวนและสอบสวนคดีอาญา					๑
๗๔	๘๑๐๖	กองทุนส่งเสริมการเผยแพร่พระพุทธศาสนาเฉลิมพระเกียรติ ๘๐ พรรษา	๑			๑	

ลำดับ	รหัส	หน่วยงาน	ผ่านการตรวจสอบจาก สตง.				ไม่ผ่านการ ตรวจสอบ จาก สตง.
			ไม่มี เงื่อนไข	มี เงื่อนไข	ไม่แสดง ความเห็น	รวม	
๗๕	๘๑๐๘	กองทุนสงเคราะห์					๑
๗๖	๘๑๐๙	กองทุนส่งเสริมโรงเรียนในระบบ					๑
๗๗	๘๑๑๑	กองทุนส่งเสริมและพัฒนาคุณภาพชีวิตคนพิการ					๑
๗๘	๘๑๑๒	กองทุนเพื่อการส่งคนต่างด้าวกลับออกไปนอกราชอาณาจักร					๑
๗๙	๘๑๑๓	เงินทุนหมุนเวียนโรงงานฟอกหนัง					๑
๘๐	๘๑๑๔	กองทุนบริหารเงินกู้เพื่อการปรับโครงสร้างหนี้สาธารณะและพัฒนาตลาดตราสารหนี้ในประเทศ					๑
๘๑	๘๑๑๕	เงินทุนหมุนเวียนโรงงานแบตเตอรี่ทหาร					๑
๘๒	๘๑๑๖	กองทุนคุ้มครองธุรกิจนำเที่ยว	๑			๑	
๘๓	๘๑๑๗	กองทุนการแพทย์ฉุกเฉิน					๑
๘๔	๘๑๑๘	กองทุนจัดการซากดีเก้ดำบรรพ์					๑
๘๕	๘๑๑๙	กองทุนทดแทนผู้ประสบภัย					๑
๘๖	๘๑๒๐	กองทุนประกันชีวิต					๑
๘๗	๘๑๒๑	กองทุนประกันวินาศภัย					๑
๘๘	๘๑๒๒	กองทุนส่งเสริมและพัฒนาการศึกษาสำหรับคนพิการ					๑
๘๙	๘๑๒๓	กองทุนส่งเสริมศิลปประร่วมสมัย					๑
๙๐	๘๑๒๔	กองทุนส่งเสริมกีฬาอาชีพ					๑
๙๑	๘๑๒๕	กองทุนเพื่อการป้องกันและปราบปรามการค้ามนุษย์					๑
๙๒	๘๑๒๖	กองทุนบำเหน็จบำนาญข้าราชการ					๑
๙๓	๘๑๒๗	กองทุนพัฒนาไฟฟ้า					๑
๙๔	๘๑๒๘	กองทุนพัฒนาเทคโนโลยีเพื่อการศึกษา					๑
๙๕	๘๑๓๐	กองทุนความปลอดภัย อาชีวอนามัยและสภาพแวดล้อมในการทำงาน	๑			๑	
๙๖	๘๑๓๑	กองทุนการออมแห่งชาติ					๑
๙๗	๘๑๓๒	กองทุนพัฒนาบทบาทสตรี					๑
๙๘	๘๑๓๓	กองทุนส่งเสริมการประกันภัยพิบัติ					๑
๙๙	๘๑๓๔	กองทุนการป้องกันและปราบปรามการฟอกเงิน					๑

ลำดับ	รหัส	หน่วยงาน	ผ่านการตรวจสอบจาก สตง.				ไม่ผ่านการ ตรวจสอบ จาก สตง.
			ไม่มี เงื่อนไข	มี เงื่อนไข	ไม่แสดง ความเห็น	รวม	
๑๐๐	๘๑๓๗	กองทุนส่งเสริมการให้เอกชนร่วมลงทุนในกิจการของรัฐ (เข้าระบบ ปี ๒๕๕๗)					๑
๑๐๑	๘๑๓๘	กองทุนเพื่อผู้เคยเป็นสมาชิกรัฐสภา (เข้าระบบ ปี ๒๕๕๗)					๑
๑๐๒	๘๑๓๙	กองทุนส่งเสริมงานจดหมายเหตุ (เข้าระบบ ปี ๒๕๕๗)					๑
๑๐๓	๘๑๔๐	กองทุนพัฒนาอสังหาริมทรัพย์ของรัฐ (เข้าระบบ ปี ๒๕๕๗)					๑
		รวมกองทุนและเงินทุนหมุนเวียน ๑๐๓ หน่วยงาน					

## ภาคผนวก ๔

## หน่วยงานของรัฐวิสาหกิจที่ส่งรายงานการเงิน

ลำดับ	รหัส	หน่วยงาน	ผ่านการ ตรวจสอบ รับรองจาก สตง.	ไม่ผ่านการ ตรวจสอบ จาก สตง.
๑	S๑๐๑	องค์การตลาดเพื่อเกษตรกร		๑
๒	S๑๐๒	องค์การสวนยาง		๑
๓	S๑๐๓	องค์การสะพานปลา		๑
๔	S๑๐๔	องค์การส่งเสริมกิจการโคนมแห่งประเทศไทย		๑
๕	S๑๐๕	องค์การอุตสาหกรรมป่าไม้		๑
๖	S๑๐๖	สำนักงานกองทุนสงเคราะห์การทำสวนยาง	๑	๑
๗	S๒๐๑	การนิคมอุตสาหกรรมแห่งประเทศไทย		๑
๘	S๒๐๔	องค์การเภสัชกรรม		๑
๙	S๒๐๕	องค์การสุรา กรมสรรพสามิต		๑
๑๐	S๒๐๖	โรงงานไฟ กรมสรรพสามิต		๑
๑๑	S๒๐๗	โรงงานยาสูบ กระทรวงการคลัง	๑	
๑๒	S๒๐๘	โรงพิมพ์ตำรวจ สำนักงานตำรวจแห่งชาติ		๑
๑๓	S๓๐๑	การทางพิเศษแห่งประเทศไทย	๑	
๑๔	S๓๐๒	องค์การขนส่งมวลชนกรุงเทพ		๑
๑๕	S๓๐๔	การทำเรือแห่งประเทศไทย	๑	
๑๖	S๓๐๖	บริษัท ท่าอากาศยานไทย จำกัด (มหาชน)	๑	
๑๗	S๓๐๗	บริษัท การบินไทย จำกัด (มหาชน)	๑	
๑๘	S๓๑๐	บริษัท วิทยุการบินแห่งประเทศไทย จำกัด	๑	
๑๙	S๓๑๑	สถาบันการบินพลเรือน		๑
๒๐	S๓๑๓	การรถไฟฟ้าขนส่งมวลชนแห่งประเทศไทย		๑
๒๑	S๓๑๔	บริษัท ขนส่ง จำกัด	๑	
๒๒	S๓๑๖	บริษัท กสท โทรคมนาคม จำกัด (มหาชน)		๑
๒๓	S๓๑๗	บริษัท ทีโอที จำกัด (มหาชน)		๑
๒๔	S๓๑๘	บริษัท อสมท จำกัด (มหาชน)	๑	

ลำดับ	รหัส	หน่วยงาน	ผ่านการ ตรวจสอบ รับรองจาก สตง.	ไม่ผ่านการ ตรวจสอบ จาก สตง.
๒๕	S๓๑๙	บริษัท ไพรชนียไทย จำกัด		๑
๒๖	S๔๐๑	องค์การตลาด		๑
๒๗	S๔๐๒	องค์การคลังสินค้า		๑
๒๘	S๔๐๓	สำนักงานสลากกินแบ่งรัฐบาล		๑
๒๙	S๔๐๔	การท่องเที่ยวแห่งประเทศไทย		๑
๓๐	S๕๐๑	สถาบันวิจัยวิทยาศาสตร์และเทคโนโลยีแห่งประเทศไทย		๑
๓๑	S๕๐๒	องค์การพิพิธภัณฑ์วิทยาศาสตร์แห่งชาติ		๑
๓๒	S๕๐๓	องค์การสวนพฤกษศาสตร์		๑
๓๓	S๕๐๔	การไฟฟ้าฝ่ายผลิตแห่งประเทศไทย		๑
๓๔	S๕๐๕	การไฟฟ้านครหลวง		๑
๓๕	S๕๐๖	การไฟฟ้าส่วนภูมิภาค		๑
๓๖	S๕๐๗	บริษัท ปตท. จำกัด (มหาชน)	๑	
๓๗	S๕๑๐	องค์การจัดการน้ำเสีย		๑
๓๘	S๖๐๑	การประปานครหลวง	๑	
๓๙	S๖๐๒	การประปาส่วนภูมิภาค		๑
๔๐	S๖๐๓	การเคหะแห่งชาติ		๑
๔๑	S๖๐๔	การกีฬาแห่งประเทศไทย		๑
๔๒	S๖๐๖	สำนักงานธนานุเคราะห์		๑
๔๓	S๗๐๒	บริษัท ธนาकरกรุงไทย จำกัด (มหาชน)	๑	
๔๔	S๗๐๓	ธนาคารเพื่อการเกษตรและสหกรณ์การเกษตร		๑
๔๕	S๗๐๔	ธนาคารออมสิน		๑
๔๖	S๗๐๕	ธนาคารอาคารสงเคราะห์		๑
๔๗	S๗๐๖	ธนาคารเพื่อการส่งออกและนำเข้าแห่งประเทศไทย		๑
๔๘	S๗๐๘	ธนาคารพัฒนาวิสาหกิจขนาดกลางและขนาดย่อมแห่งประเทศไทย		๑
๔๙	S๗๐๙	ธนาคารอิสลามแห่งประเทศไทย		๑
๕๐	S๗๑๐	บริษัทตลาดรองสินเชื่อบริษัทอู่อาศัย		๑

ลำดับ	รหัส	หน่วยงาน	ผ่านการ ตรวจสอบ รับรองจาก สตง.	ไม่ผ่านการ ตรวจสอบ จาก สตง.
๕๑	S๗๑๑	บริษัทประกันสินเชื่อบุคคลสาขารวม		๑
๕๒	S๙๐๔	บริษัท ธนารักษ์พัฒนาสินทรัพย์ จำกัด		๑
		รวมรัฐวิสาหกิจ ๕๒ หน่วยงาน		



## ภาคผนวก ๕

หน่วยงานขององค์กรปกครองส่วนท้องถิ่นส่งรายงานการเงิน  
(แยกตามสำนักงานคลังเขต/คลังจังหวัด)

ลำดับ	รายชื่อจังหวัด	จำนวน อบจ.	จำนวน เทศบาล	จำนวน อบต.	จำนวน อปท.
		ที่ส่งข้อมูลแล้ว	ที่ส่งข้อมูลแล้ว	ที่ส่งข้อมูลแล้ว	ที่ส่งข้อมูลแล้ว
<b>สำนักงานคลังจังหวัดเขต ๑</b>		<b>๘</b>	<b>๒๐๑</b>	<b>๔๕๖</b>	<b>๖๕๕</b>
๑	อยุธยา	๑	๓๕	๑๒๑	๑๕๗
๒	นนทบุรี	๑	๑๕	๒๙	๔๕
๓	ปทุมธานี	๑	๒๕	๓๖	๖๒
๔	สิงห์บุรี	๑	๘	๓๑	๔๐
๕	ลพบุรี	๑	๒๒	๑๐๐	๑๒๓
๖	สระบุรี	๑	๓๘	๗๐	๑๐๙
๗	ชัยนาท	๑	๓๘	๒๐	๕๙
๘	อ่างทอง	๑	๒๐	๓๙	๖๐
<b>สำนักงานคลังจังหวัดเขต ๒</b>		<b>๙</b>	<b>๒๒๔</b>	<b>๓๙๒</b>	<b>๖๒๕</b>
๙	ฉะเชิงเทรา	๑	๓๔	๗๒	๑๐๗
๑๐	ชลบุรี	๑	๔๗	๕๐	๙๘
๑๑	ระยอง	๑	๓๐	๓๗	๖๘
๑๒	จันทบุรี	๑	๔๗	๓๔	๘๒
๑๓	ตราด	๑	๑๔	๒๘	๔๓
๑๔	ปราจีนบุรี	๑	๑๓	๕๖	๗๐
๑๕	นครนายก	๑	๖	๓๘	๔๕
๑๖	สมุทรปราการ	๑	๑๘	๓๐	๔๙
๑๗	สระแก้ว	๑	๑๕	๔๗	๖๓
<b>สำนักงานคลังจังหวัดเขต ๓</b>		<b>๘</b>	<b>๓๓๑</b>	<b>๑๐๗๖</b>	<b>๑๔๑๕</b>
๑๘	นครราชสีมา	๑	๘๙	๒๔๑	๓๓๑
๑๙	บุรีรัมย์	๑	๖๑	๑๔๐	๒๐๒
๒๐	สุรินทร์	๑	๒๖	๑๔๖	๑๗๓
๒๑	ศรีสะเกษ	๑	๓๖	๑๗๕	๒๑๒
๒๒	อุบลราชธานี	๑	๓๘	๑๗๗	๒๑๖

ลำดับ	รายชื่อจังหวัด	จำนวน อบจ.	จำนวน เทศบาล	จำนวน อบต.	จำนวน อปท.
		ที่ส่งข้อมูลแล้ว	ที่ส่งข้อมูลแล้ว	ที่ส่งข้อมูลแล้ว	ที่ส่งข้อมูลแล้ว
๒๓	ชัยภูมิ	๑	๓๕	๑๐๔	๑๔๐
๒๔	ยโสธร	๑	๒๒	๕๕	๗๗
๒๕	อำนาจเจริญ	๑	๒๔	๓๙	๖๔
สำนักงานคลังจังหวัดเขต ๔		๑๒	๔๘๕	๙๔๓	๑๔๔๐
๒๖	อุดรธานี	๑	๗๐	๑๐๕	๑๗๖
๒๗	ขอนแก่น	๑	๗๓	๑๔๘	๒๒๒
๒๘	มหาสารคาม	๑	๑๙	๑๑๖	๑๓๖
๒๙	ร้อยเอ็ด	๑	๕๑	๑๓๐	๑๘๒
๓๐	กาฬสินธุ์	๑	๗๗	๖๘	๑๔๖
๓๑	นครพนม	๑	๒๑	๗๙	๑๐๑
๓๒	สกลนคร	๑	๖๖	๗๔	๑๔๑
๓๓	หนองคาย	๑	๑๘	๔๗	๖๖
๓๔	เลย	๑	๒๘	๖๗	๙๖
๓๕	มุกดาหาร	๑	๒๕	๒๙	๕๕
๓๖	หนองบัวลำภู	๑	๑๙	๓๙	๕๙
๓๗	บึงกาฬ	๑	๑๘	๔๑	๖๐
สำนักงานคลังจังหวัดเขต ๕		๘	๓๕๗	๔๔๗	๘๑๒
๓๘	เชียงใหม่	๑	๑๑๘	๘๘	๒๐๗
๓๙	เชียงราย	๑	๗๒	๗๑	๑๔๔
๔๐	น่าน	๑	๑๙	๘๐	๑๐๐
๔๑	พะเยา	๑	๓๔	๓๖	๗๑
๔๒	แพร่	๑	๒๖	๕๗	๘๔
๔๓	แม่ฮ่องสอน	๑	๗	๓๖	๔๔
๔๔	ลำปาง	๑	๔๒	๖๑	๑๐๔
๔๕	ลำพูน	๑	๓๙	๑๘	๕๘
สำนักงานคลังจังหวัดเขต ๖		๙	๑๙๙	๖๕๑	๘๕๙
๔๖	พิษณุโลก	๑	๒๔	๗๘	๑๐๓
๔๗	กำแพงเพชร	๑	๒๕	๖๔	๙๐

ลำดับ	รายชื่อจังหวัด	จำนวน อบจ.	จำนวน เทศบาล	จำนวน อบต.	จำนวน อปท.
		ที่ส่งข้อมูลแล้ว	ที่ส่งข้อมูลแล้ว	ที่ส่งข้อมูลแล้ว	ที่ส่งข้อมูลแล้ว
๔๘	ตาก	๑	๑๘	๔๘	๖๗
๔๙	นครสวรรค์	๑	๒๑	๑๑๖	๑๓๘
๕๐	พิจิตร	๑	๒๘	๗๓	๑๐๒
๕๑	เพชรบูรณ์	๑	๒๕	๑๐๒	๑๒๘
๕๒	สุโขทัย	๑	๒๐	๖๙	๙๐
๕๓	อุทัยธานี	๑	๑๓	๔๙	๖๓
๕๔	อุตรดิตถ์	๑	๒๕	๕๒	๗๘
สำนักงานคลังจังหวัดเขต ๗		๘	๑๙๗	๔๗๑	๖๗๖
๕๕	ราชบุรี	๑	๓๓	๗๑	๑๐๕
๕๖	กาญจนบุรี	๑	๔๘	๖๘	๑๑๗
๕๗	สุพรรณบุรี	๑	๔๕	๘๑	๑๒๗
๕๘	นครปฐม	๑	๒๑	๙๑	๑๑๓
๕๙	สมุทรสาคร	๑	๑๒	๒๔	๓๗
๖๐	สมุทรสงคราม	๑	๘	๒๕	๓๔
๖๑	เพชรบุรี	๑	๑๔	๖๘	๘๓
๖๒	ประจวบคีรีขันธ์	๑	๑๖	๔๓	๖๐
สำนักงานคลังจังหวัดเขต ๘		๗	๑๗๒	๓๘๑	๕๖๐
๖๓	นครศรีธรรมราช	๑	๕๓	๑๒๗	๑๘๑
๖๔	กระบี่	๑	๑๓	๔๘	๖๒
๖๕	พังงา	๑	๑๕	๓๖	๕๒
๖๖	ภูเก็ต	๑	๑๒	๖	๑๙
๖๗	สุราษฎร์ธานี	๑	๔๐	๙๗	๑๓๘
๖๘	ระนอง	๑	๑๒	๑๗	๓๐
๖๙	ชุมพร	๑	๒๗	๕๐	๗๘
สำนักงานคลังจังหวัดเขต ๙		๗	๑๖๙	๔๓๙	๖๑๕
๗๐	สงขลา	๑	๔๘	๙๒	๑๔๑
๗๑	สตูล	๑	๖	๓๒	๓๙
๗๒	ตรัง	๑	๒๒	๗๗	๑๐๐

ลำดับ	รายชื่อจังหวัด	จำนวน อบจ.	จำนวน เทศบาล	จำนวน อบต.	จำนวน อปท.
		ที่ส่งข้อมูลแล้ว	ที่ส่งข้อมูลแล้ว	ที่ส่งข้อมูลแล้ว	ที่ส่งข้อมูลแล้ว
๗๓	พัทลุง	๑	๔๘	๒๕	๗๔
๗๔	ปัตตานี	๑	๑๓	๙๔	๑๐๘
๗๕	ยะลา	๑	๑๖	๔๗	๖๔
๗๖	นราธิวาส	๑	๑๖	๗๒	๘๙
	รวม	๗๖	๒,๓๓๕	๕,๒๔๖	๗,๖๕๗
๗๗	เมืองพัทยา				๑
๗๘	กรุงเทพมหานคร				๐
	รวมทั้งสิ้น	๗๖	๒,๓๓๕	๕,๒๔๖	๗,๖๕๘

# ด่วนที่สุด

ที่ นร ๐๗๑๖/๒๕๕๒

สำนักงานประมาณ

ถนนพระรามที่ ๖ กรุงเทพฯ ๑๐๕๐๐

๒๖ ธันวาคม ๒๕๕๘

เรื่อง รายงานการเงินรวมภาครัฐ ประจำปีงบประมาณ พ.ศ. ๒๕๕๗

เรียน เลขาธิการคณะรัฐมนตรี

อ้างถึง หนังสือสำนักเลขาธิการคณะรัฐมนตรี ด่วนที่สุด ที่ นร ๐๕๐๖/ว(ล) ๕๖๐๗๐

ลงวันที่ ๑๘ ธันวาคม ๒๕๕๘

ตามหนังสือที่อ้างถึง สำนักเลขาธิการคณะรัฐมนตรีขอให้สำนักงานประมาณเสนอความเห็นในส่วนที่เกี่ยวข้องเพื่อประกอบการพิจารณาของคณะรัฐมนตรี กรณีกระทรวงการคลังเสนอ เรื่อง รายงานการเงินรวมภาครัฐ ประจำปีงบประมาณ พ.ศ. ๒๕๕๗ ดังนี้

๑. รับทราบรายงานการเงินรวมภาครัฐ ประจำปีงบประมาณ พ.ศ. ๒๕๕๗

๒. ให้ความเห็นชอบข้อเสนอแนะ ดังนี้

๒.๑ ให้รัฐมนตรีเจ้าสังกัดให้ความสำคัญ ควบคุม กำกับ ดูแล หน่วยงานภายใต้สังกัด ส่งรายงานการเงินของหน่วยงานภาครัฐเป็นไปตามระยะเวลาที่กำหนด เนื่องจากรายงานการเงินเป็นรายงานที่แสดงข้อมูลฐานะการเงิน และการใช้จ่ายเงินของหน่วยงานภาครัฐ ที่หัวหน้าส่วนราชการจะต้องรับผิดชอบในการจัดทำและส่งรายงานการเงินให้กระทรวงการคลัง (กรมบัญชีกลาง) ให้ทันภายในเวลาที่กำหนด เพื่อให้การจัดทำรายงานการเงินรวมภาครัฐมีความครบถ้วนและรวดเร็ว ในอันที่จะช่วยให้รัฐบาลได้มีข้อมูลที่เป็นประโยชน์ต่อการกำหนดนโยบายและการบริหารด้านการคลังให้เป็นไปอย่างมีประสิทธิภาพ ทั้งนี้ ในปีงบประมาณ พ.ศ. ๒๕๕๗ ยังคงมีหน่วยงานภาครัฐและองค์กรปกครองส่วนท้องถิ่น (อปท.) ที่ไม่ได้ส่งรายงานการเงินให้กระทรวงการคลัง (กรมบัญชีกลาง) ภายใน ๖๐ วัน นับจากวันสิ้นรอบระยะเวลาบัญชี หรือภายใน ๙๐ วัน (สำหรับ อปท.) จำนวน ๒๒๙ หน่วยงาน

๒.๒ กองทุนและเงินหมุนเวียนที่มีเงินที่ปลอดภาระผูกพันจำนวนมาก ควรพิจารณาให้มีการใช้จ่ายเงินดังกล่าวให้เต็มศักยภาพเป็นลำดับแรกก่อนที่จะขอใช้งบประมาณแผ่นดินเพิ่มเติม

๒.๓ ให้กรมส่งเสริมการปกครองท้องถิ่น ซึ่งเป็นหน่วยงานกลางในการกำกับดูแลการปกครองท้องถิ่น ผลักดันให้ อปท. กู้ยืมเงินจากเงินฝากกองทุนในกลุ่ม อปท. เช่น เงินฝากเงินลงทุนส่งเสริมกิจการองค์การบริหารส่วนจังหวัด เงินฝากเงินลงทุนส่งเสริมกิจการเทศบาล ซึ่งเป็นกองทุนเงินสะสมของกลุ่ม อปท. มากกว่ากู้ยืมจากธนาคารพาณิชย์ เพื่อให้กลุ่ม อปท. ได้รับผลประโยชน์รายได้ดอกเบี้ยการกู้ยืมดังกล่าว ความละเอียดแล้ว นั้น

/ สำนักงานประมาณ...

สำนักงบประมาณพิจารณาแล้ว เห็นสมควรที่คณะรัฐมนตรีจะมีมติ ดังนี้

๑. รับทราบรายงานการเงินรวมภาครัฐ ประจำปีงบประมาณ พ.ศ. ๒๕๕๓ ซึ่งประกอบด้วยงบแสดงฐานะทางการเงิน และงบแสดงผลการดำเนินงานของรัฐบาลกลางและหน่วยงานภาครัฐ กองทุนและเงินทุนหมุนเวียน รัฐวิสาหกิจ และองค์กรปกครองส่วนท้องถิ่น เพื่อประโยชน์ในการบริหารสินทรัพย์ หนี้สิน รายได้ และค่าใช้จ่ายของแผ่นดิน และเป็นข้อมูลประกอบการตัดสินใจเชิงนโยบายด้านการเงินการคลังของรัฐบาลต่อไปตามที่กระทรวงการคลังเสนอ

๒. ให้ความเห็นชอบข้อเสนอแนะตามที่กระทรวงการคลังเสนอ โดยมีความเห็นเพิ่มเติม ดังนี้

๒.๑ หน่วยงานที่ไม่สามารถส่งรายงานการเงินให้กระทรวงการคลังได้ตามกำหนด ต้องรายงานเหตุผลหรือปัญหาอุปสรรคต่อรัฐมนตรีเจ้าสังกัดทราบ เพื่อประกอบการจัดทำงบประมาณรายจ่ายประจำปีด้วย

๒.๒ การบริหารการเงินขององค์กรปกครองส่วนท้องถิ่น เห็นควรดำเนินการ ดังนี้

(๑) องค์กรปกครองส่วนท้องถิ่นที่มีเงินสะสมจำนวนมาก และไม่มีภาระผูกพัน ให้พิจารณานำเงินดังกล่าวมาดำเนินการตามภารกิจและขั้นตอนของกฎหมายขององค์กรปกครองส่วนท้องถิ่นให้มีประสิทธิภาพยิ่งขึ้น โดยคำนึงถึงประโยชน์ที่ทางราชการและประชาชนจะได้รับเป็นสำคัญ

(๒) องค์กรปกครองส่วนท้องถิ่นที่จำเป็นต้องกู้ยืมเงินเพื่อนำมาดำเนินการกิจตามกฎหมาย จะต้องดำเนินการเท่าที่จำเป็นและประหยัดต้นทุนทางการเงินให้มากที่สุด โดยเห็นควรให้กู้ยืมเงินจากเงินฝากจากกองทุนในกลุ่มองค์กรปกครองส่วนท้องถิ่น เพื่อให้กลุ่มองค์กรปกครองส่วนท้องถิ่นได้รับผลประโยชน์รายได้ดอกเบี้ยการกู้ยืมดังกล่าว รวมทั้งเป็นการสนับสนุนการบริหารจัดการการเงินของท้องถิ่นให้เกิดประโยชน์สูงสุด

จึงเรียนมาเพื่อโปรดนำเสนอความเห็นประกอบการพิจารณาของคณะรัฐมนตรีต่อไป

ขอแสดงความนับถือ

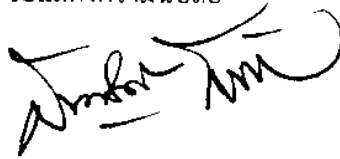

(นายสมศักดิ์ โชติรัตน์ศิริ)

ผู้อำนวยการสำนักงบประมาณ

สำนักยุทธศาสตร์การงบประมาณ

โทร. ๐ ๒๒๖๕ ๑๑๘๘ และ ๐ ๒๒๖๕ ๑๕๕๑

โทรสาร ๐ ๒๖๑๘ ๕๐๓๒

# ด่วนที่สุด

ที่ นร ๑๑๑๓/ ๗๖๕๑



สำนักงานคณะกรรมการ  
พัฒนาการเศรษฐกิจและสังคมแห่งชาติ  
๙๖๒ ถนนกรุงเกษม กรุงเทพฯ ๑๐๑๐๐

๒๗ ธันวาคม ๒๕๕๘

เรื่อง รายงานการเงินรวมภาครัฐ ประจำปีงบประมาณ พ.ศ. ๒๕๕๗

เรียน เลขาธิการคณะกรรมการรัฐมนตรี

อ้างถึง หนังสือสำนักเลขาธิการคณะกรรมการรัฐมนตรี ด่วนที่สุด ที่ นร ๐๕๐๗/ว(ล)๔๖๐๗๐ ลงวันที่ ๑๘ ธันวาคม ๒๕๕๘.

ตามที่สำนักเลขาธิการคณะกรรมการรัฐมนตรีขอให้สำนักงานคณะกรรมการพัฒนาการเศรษฐกิจและสังคมแห่งชาติเสนอความเห็น เรื่อง รายงานการเงินรวมภาครัฐ ประจำปีงบประมาณ พ.ศ. ๒๕๕๗ เพื่อประกอบการพิจารณาของคณะกรรมการรัฐมนตรี ความละเอียดแจ้งแล้วนั้น

สำนักงานฯ พิจารณาแล้วเห็นควรรับทราบรายงานการเงินรวมภาครัฐ ประจำปีงบประมาณ พ.ศ. ๒๕๕๗ และให้ความเห็นชอบตามข้อเสนอแนะของกระทรวงการคลัง ทั้งนี้ เพื่อเป็นประโยชน์ในการจัดทำรายงานการเงินรวมภาครัฐประจำปีงบประมาณต่อไป เห็นควรให้กระทรวงการคลังเร่งประสานไปยังหน่วยงานต่างๆ ให้ดำเนินการตามข้อเสนอแนะดังกล่าว เพื่อให้การจัดทำรายงานการเงินรวมภาครัฐมีความครบถ้วนและรวดเร็ว ในอันที่จะช่วยให้รัฐบาลได้มีข้อมูลที่เป็นประโยชน์ต่อการกำหนดนโยบายและการบริหารด้านการคลัง ให้เป็นไปอย่างมีประสิทธิภาพต่อไป อย่างไรก็ตาม สำนักงานมีข้อสังเกตเพิ่มเติมว่า กระทรวงการคลังควรพิจารณาปรับปรุงลักษณะการวิเคราะห์ให้สามารถสะท้อนถึงประสิทธิภาพการบริหารจัดการ และความเสียหายทางการคลังของภาครัฐในภาพรวม เพื่อใช้ประโยชน์ในการเพิ่มประสิทธิภาพการบริหารจัดการการเงินการคลังภาครัฐ

จึงเรียนมาเพื่อโปรดพิจารณาดำเนินการต่อไป

ขอแสดงความนับถือ

(นายปรเมธี วิมลศิริ)

เลขาธิการคณะกรรมการพัฒนาการเศรษฐกิจและสังคมแห่งชาติ

สำนักยุทธศาสตร์และการวางแผนเศรษฐกิจมหภาค

โทร ๐๒-๒๘๐ ๔๐๘๕ ต่อ ๖๔๗๒

โทรสาร ๐๒-๒๘๑ ๙๘๘๒

E-mail [patcharin-s@nesdb.go.th](mailto:patcharin-s@nesdb.go.th)



ด่วนที่สุด

ที่ คสช(คตร)/๖๕๖๗



คณะกรรมการติดตามและตรวจสอบ  
การใช้จ่ายงบประมาณภาครัฐ  
๗๘ ถนนราชดำเนินนอก  
แขวงวัดโสมนัส เขตป้อมปราบศัตรูพ่าย  
กรุงเทพมหานคร ๑๐๑๐๐

๒๔ ธันวาคม ๒๕๕๘

เรื่อง รายงานการเงินรวมภาครัฐ ประจำปีงบประมาณ พ.ศ.๒๕๕๗

เรียน เลขาธิการคณะรัฐมนตรี

อ้างถึง หนังสือ สำนักเลขาธิการคณะรัฐมนตรี ด่วนที่สุด ที่ นร ๐๕๐๖/ว(ล)๕๖๐๗๐  
ลงวันที่ ๑๘ ธันวาคม ๒๕๕๘

๑. ตามที่สำนักเลขาธิการคณะรัฐมนตรี ขอให้เสนอความเห็นในส่วนที่เกี่ยวข้องเพื่อประกอบการพิจารณาของคณะรัฐมนตรี กรณีกระทรวงการคลัง เสนอรายงานการเงินรวมภาครัฐ ประจำปีงบประมาณ พ.ศ. ๒๕๕๗ รายละเอียดตามอ้างถึง สรุปได้ดังนี้

๑.๑ รับทราบรายงานการเงินรวมภาครัฐ ประจำปีงบประมาณ พ.ศ.๒๕๕๗

๑.๒ ให้ความเห็นชอบข้อเสนอดังนี้

๑.๒.๑ รัฐมนตรีเจ้าสังกัดควรให้ความสำคัญ ในการควบคุมกำกับดูแล หน่วยงานภายใต้สังกัด ในการส่งรายงานการเงินของหน่วยงานภาครัฐให้เป็นไปตามระยะเวลาที่กำหนด ทั้งนี้ ในปีงบประมาณ พ.ศ.๒๕๕๗ ยังมีหน่วยงานภาครัฐและองค์กรปกครองส่วนท้องถิ่น (อปท.) ที่ไม่ได้ส่งรายงานการเงินให้กระทรวงการคลัง (กรมบัญชีกลาง) ภายใน ๖๐ วันนับจากวันสิ้นรอบระยะเวลาบัญชีหรือภายใน ๙๐ วัน (สำหรับ อปท.) จำนวน ๒๒๙ หน่วยงาน

๑.๒.๒ กองทุนและเงินทุนหมุนเวียนที่มีเงินที่ปลอดภาระผูกพันจำนวนมาก ควรพิจารณาให้มีการจ่ายเงินดังกล่าวให้เต็มศักยภาพเป็นลำดับแรกก่อนที่จะขอใช้งบประมาณแผ่นดินเพิ่มเติม

๑.๒.๓ ให้กรมส่งเสริมการปกครองท้องถิ่นซึ่งเป็นหน่วยงานกลางในการกำกับดูแลการปกครองท้องถิ่น ผลักดันให้ อปท. กู้ยืมเงินจากเงินฝากกองทุนในกลุ่ม อปท. เช่น เงินฝากเงินทุนส่งเสริมกิจการองค์การบริหารส่วนจังหวัด เงินฝากเงินทุนส่งเสริมกิจการเทศบาล ซึ่งเป็นกองทุนเงินสะสมของกลุ่ม อปท. มากกว่ากู้ยืมเงินจากธนาคารพาณิชย์ เพื่อให้กลุ่ม อปท. ได้รับผลประโยชน์รายได้ดอกเบี้ยการกู้ยืมดังกล่าว

/๒. คณะกรรมการ...

๒. คณะกรรมการติดตามและตรวจสอบการใช้จ่ายงบประมาณภาครัฐ (คตร.) พิจารณาแล้ว เห็นชอบตามที่ กระทรวงการคลังเสนอ ซึ่งรายงานการเงิנדังกล่าวสามารถแสดงข้อมูลฐานะการเงิน รายได้ และค่าใช้จ่ายในภาพรวมของประเทศให้คณะรัฐมนตรีทราบ และใช้เป็นข้อมูลพื้นฐานในการกำหนด นโยบายด้านการเงินการคลังต่อไป จึงมีความเหมาะสม ทั้งนี้การดำเนินการทุกขั้นตอนการปฏิบัติจะต้อง โปร่งใสและตรวจสอบได้

จึงเรียนมาเพื่อกรุณาพิจารณาดำเนินการต่อไป

ขอแสดงความนับถือ

พลเอก

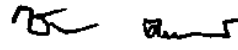

(ชาตอุดม ดิตถะสิริ)

ประธานกรรมการติดตามและตรวจสอบ  
การใช้จ่ายงบประมาณภาครัฐ

ฝ่ายเลขานุการ คตร.

โทร ๐ ๒๒๘๑ ๐๐๕๐

โทรสาร ๐๒๒๘๐ ๖๖๔๐