



ที่ นร ๐๕๐๖/ว ๑๗๖

สำนักเลขาธิการคณะรัฐมนตรี
ทำเนียบรัฐบาล กทม. ๑๐๓๐๐

๖ กรกฎาคม ๒๕๕๕

เรื่อง รายงานการเงินรวมภาครัฐ ประจำปีงบประมาณ พ.ศ. ๒๕๕๓

กราบเรียน/เรียน รอง-นรม., รัฐ-นร., กระทรวง กรม

- สิ่งที่ส่งมาด้วย
๑. สำเนาหนังสือกระทรวงการคลัง ที่ กค ๐๔๒๓.๔/๑๐๐๕๕ ลงวันที่ ๑๒ มิถุนายน ๒๕๕๕
 ๒. สำเนาหนังสือสำนักงบประมาณ ที่ นร ๐๗๐๘/๕๖๒ ลงวันที่ ๒๘ มิถุนายน ๒๕๕๕
 ๓. สำเนาหนังสือสำนักงานคณะกรรมการพัฒนาการเศรษฐกิจและสังคมแห่งชาติ ด่วนที่สุด ที่ นร ๑๑๑๓/๓๖๒๔ ลงวันที่ ๒๖ มิถุนายน ๒๕๕๕

ด้วยกระทรวงการคลังได้เสนอรายงานการเงินรวมภาครัฐ ประจำปีงบประมาณ พ.ศ. ๒๕๕๓ ไปเพื่อดำเนินการ ซึ่งสำนักงบประมาณและสำนักงานคณะกรรมการพัฒนาการเศรษฐกิจและสังคมแห่งชาติ ได้เสนอความเห็นไปเพื่อประกอบการพิจารณาของคณะรัฐมนตรีด้วย ความละเอียดปรากฏตามสำเนาหนังสือที่ส่งมาด้วยนี้

คณะรัฐมนตรีได้ประชุมปรึกษาเมื่อวันที่ ๓ กรกฎาคม ๒๕๕๕ ลงมติรับทราบ และเห็นชอบตามที่กระทรวงการคลังเสนอ ทั้งนี้ ให้กระทรวงการคลังติดตามผลการดำเนินการ ตามข้อเสนอแนะ และรับความเห็นของสำนักงานคณะกรรมการพัฒนาการเศรษฐกิจและสังคมแห่งชาติ ไปพิจารณาดำเนินการด้วย

จึงกราบเรียนมาเพื่อโปรดทราบ/จึงเรียนยืนยันมา/จึงเรียนยืนยันมาและขอได้โปรดแจ้งให้ส่วนราชการ รัฐวิสาหกิจและหน่วยงานอื่นของรัฐในกำกับดูแลทราบและถือปฏิบัติต่อไป/จึงเรียนมาเพื่อโปรดทราบ/จึงเรียนมาเพื่อโปรดทราบและขอได้โปรดแจ้งให้ส่วนราชการ รัฐวิสาหกิจ และหน่วยงานอื่นของรัฐในกำกับดูแลทราบและถือปฏิบัติต่อไป/จึงเรียนมาเพื่อโปรดทราบและถือปฏิบัติต่อไป

ขอแสดงความนับถือ (อย่างยิ่ง)

(นายอำพน กิตติอำพน)
เลขาธิการคณะรัฐมนตรี

สำนักวิเคราะห์เรื่องเสนอคณะรัฐมนตรี

โทร. ๐ ๒๒๘๐ ๙๐๐๐ ต่อ ๓๓๒

โทรสาร ๐ ๒๒๘๐ ๙๐๖๕

www.cabinet.thaigov.go.th

ที่ กค ๐๔๒๓.๔/๒๐๐๓



กระทรวงการคลัง

ถนนพระราม ๖ กทม. ๑๐๔๐๐

๑๒ มิถุนายน ๒๕๕๕

เรื่อง รายงานการเงินรวมภาครัฐ ประจำปีงบประมาณ พ.ศ. ๒๕๕๓

เรียน เลขาธิการคณะรัฐมนตรี

สิ่งที่ส่งมาด้วย รายงานการเงินรวมภาครัฐ ประจำปีงบประมาณ พ.ศ. ๒๕๕๓

๑. สรุปความเป็นมา

๑.๑ ด้วยกระทรวงการคลังมีนโยบายให้กรมบัญชีกลางจัดทำรายงานการเงินรวมภาครัฐ โดยมีวัตถุประสงค์เพื่อให้รัฐบาลและกระทรวงการคลังมีข้อมูลทางการเงินการบัญชีในภาพรวมของประเทศ เพื่อใช้ในการบริหารสินทรัพย์ หนี้สิน รายได้ และค่าใช้จ่ายของแผ่นดิน

๑.๒ กรมบัญชีกลางจึงได้รวบรวมรายงานการเงินของรัฐบาลกลางและหน่วยงานภาครัฐ กองทุนและเงินทุนหมุนเวียน รัฐวิสาหกิจ และองค์กรปกครองส่วนท้องถิ่น เพื่อจัดทำรายงานการเงินรวมภาครัฐ ประจำปีงบประมาณ พ.ศ. ๒๕๕๓ ซึ่งครอบคลุมหน่วยงานดังกล่าว รวม ๘,๐๘๒ หน่วยงาน จาก ๘,๓๙๒ หน่วยงาน คิดเป็นร้อยละ ๙๖.๓๑ โดยกรมบัญชีกลางรวบรวมข้อมูลรายงานการเงินจากหน่วยงานเจ้าของข้อมูลและจากหน่วยงานที่เกี่ยวข้องสิ้นสุดถึงวันที่ ๓๑ มกราคม ๒๕๕๕ ทั้งนี้ เพื่อให้รัฐบาลมีข้อมูลในการบริหารและตัดสินใจ ในภาพรวมและแยกตามกลุ่มหน่วยงาน จึงได้กำหนดเนื้อหาภาพรวมรายงานการเงินภาครัฐ ประจำปีงบประมาณ พ.ศ. ๒๕๕๓ ประกอบด้วย รายงานการเงินรวมภาครัฐและรายงานการเงินตามกลุ่มหน่วยงาน ผลการวิเคราะห์ รายงานการเงินรวมภาครัฐและตามกลุ่มหน่วยงาน รวมถึงหน่วยงานที่ไม่รวมอยู่ในรายงานการเงินและหน่วยงาน ที่รวมอยู่ในรายงานการเงิน รายละเอียดปรากฏตามสิ่งที่ส่งมาด้วย

๒. เหตุผลความจำเป็นที่ต้องเสนอคณะรัฐมนตรี

เพื่อให้คณะรัฐมนตรีรับทราบภาพรวมรายงานการเงินภาครัฐ ประจำปีงบประมาณ พ.ศ. ๒๕๕๓ เพื่อประโยชน์ในการบริหารจัดการและเป็นข้อมูลประกอบการตัดสินใจเชิงนโยบายด้านการเงินการคลัง

๓. ความเร่งด่วนของเรื่อง

๔.สาระสำคัญของเรื่อง

๔.๑ เถลถายในการจัดทำรายงานการเงินรวมภาครัฐ

รายงานการเงินรวมภาครัฐสำหรับรอบระยะเวลาบัญชี ตั้งแต่วันที่ ๑ ตุลาคม ๒๕๕๒ ถึงวันที่ ๓๐ กันยายน ๒๕๕๓ ประกอบด้วย งบแสดงฐานะการเงิน และงบรายได้และค่าใช้จ่าย จัดทำขึ้น โดยการรวมรายงานการเงินของหน่วยงานในภาครัฐ ได้แก่ รัฐบาลกลางและหน่วยงานภาครัฐ กองทุนและ เงินทุนหมุนเวียน รัฐวิสาหกิจ และองค์กรปกครองส่วนท้องถิ่น และมีการตัดรายการสำคัญที่เกิดขึ้นระหว่าง รัฐบาลกลางและหน่วยงานภาครัฐ

/๔.๒ องค์ประกอบ...

๔.๒ องค์ประกอบและขอบเขตของข้อมูลในรายงานมี ๔ กลุ่ม โดยกรมบัญชีกลาง ได้รวบรวมข้อมูลจากหน่วยงานที่เกี่ยวข้องจนถึงวันที่ ๓๑ มกราคม ๒๕๕๕ ดังนี้

๔.๒.๑ รัฐบาลกลางและหน่วยงานภาครัฐ ประกอบด้วย ส่วนราชการ มหาวิทยาลัยของรัฐ จังหวัด กลุ่มจังหวัด องค์การมหาชน องค์การอิสระตามรัฐธรรมนูญ และมหาวิทยาลัยในกำกับของรัฐ ได้รวบรวมรายงานการเงิน ๒๙๙ หน่วยงาน จาก ๓๖๗ หน่วยงาน คิดเป็นร้อยละ ๘๑.๔๗

๔.๒.๒ กองทุนและเงินทุนหมุนเวียน ได้รวบรวมรายงานการเงิน ๑๐๒ หน่วยงาน จาก ๑๑๓ หน่วยงาน คิดเป็นร้อยละ ๙๐.๒๗

๔.๒.๓ รัฐวิสาหกิจ ได้รวบรวมรายงานการเงินจากสำนักงานคณะกรรมการนโยบายรัฐวิสาหกิจ ๕๗ หน่วยงาน จาก ๕๘ หน่วยงานคิดเป็นร้อยละ ๙๘.๖๘

๔.๒.๔ องค์การปกครองส่วนท้องถิ่น ได้รวบรวมข้อมูลรายงานการเงินขององค์กรปกครองส่วนท้องถิ่นในภาพรวมของแต่ละจังหวัด โดยผ่านสำนักงานคลังจังหวัดทุกจังหวัดทั่วประเทศ รวมทั้งข้อมูลรายงานการเงินของกรุงเทพมหานคร และเมืองพัทยา จำนวน ๗,๖๒๔ หน่วยงาน จาก ๗,๘๕๔ หน่วยงาน คิดเป็นร้อยละ ๙๗.๐๗

สรุปข้อมูลจำนวนหน่วยงานประกอบการจัดทำรายงานการเงินรวมภาครัฐ

หน่วยงาน	จำนวนรวมของหน่วยงานทั้งหมด	จำนวนหน่วยงานที่รวมอยู่ในรายงานการเงิน		จำนวนหน่วยงานที่ไม่รวมอยู่ในรายงานการเงิน			
		จำนวน	ร้อยละ	ไม่ส่งข้อมูล	ส่งแต่ไม่สามารถใช้ข้อมูลได้*	จำนวนรวม	ร้อยละ
๑. รัฐบาลกลางและหน่วยงานภาครัฐ	๓๖๗	๒๙๙	๘๑.๔๗	๕๗	๑๑	๖๘	๑๘.๕๓
- รัฐบาลกลาง	๑	๑	๑๐๐.๐๐	-	-	-	-
- ส่วนราชการและมหาวิทยาลัยของรัฐ	๒๑๘	๑๙๗	๙๐.๓๗	๑๗	๔	๒๑	๙.๖๓
- จังหวัดและกลุ่มจังหวัด	๙๓	๕๓	๕๖.๙๙	๓๓	๗	๔๐	๔๓.๐๑
- หน่วยงานอิสระ องค์การมหาชน และมหาวิทยาลัยในกำกับของรัฐ	๕๕	๔๘	๘๗.๒๗	๗	-	๗	๑๒.๗๓
๒. กองทุนและเงินทุนหมุนเวียน	๑๑๓	๑๐๒	๙๐.๒๗	๑๑	-	๑๑	๙.๗๓
๓. รัฐวิสาหกิจ	๕๘	๕๗	๙๘.๒๘	๑	-	๑	๑.๗๒
๔. องค์การปกครองส่วนท้องถิ่น	๗,๘๕๔	๗,๖๒๔	๙๗.๐๗	๒๓๐	-	๒๓๐	๒.๙๓
รวม	๘,๓๙๒	๘,๐๘๒	๙๖.๓๑	๒๙๙	๑๑	๓๑๐	๓.๖๙

หมายเหตุ * เป็นรายงานการเงิน ซึ่งมีรายการไม่ตรงตามรูปแบบการจัดทำรายงานการเงินที่กรมบัญชีกลางกำหนด

โดยมีรายชื่อหน่วยงานที่ไม่รวมอยู่ในรายงานการเงินรวมภาครัฐ ๓๑๐ หน่วยงาน ปรากฏตามเอกสารแนบ ๑

๔.๓ สรุปสาระสำคัญของรายงานการเงินรวมภาครัฐ

๔.๓.๑ รายงานการเงินรวมภาครัฐ ประจำปีงบประมาณ พ.ศ. ๒๕๕๓

รายการ	จำนวนเงิน (ล้านบาท)	ร้อยละ
สินทรัพย์รวม (๑)	๒๐,๓๕๐,๕๓๒.๖๗	๑๐๐.๐๐
- สินทรัพย์หมุนเวียน	๖,๐๕๗,๒๓๘.๘๒	๒๙.๗๖
- สินทรัพย์ไม่หมุนเวียน	๑๔,๒๙๓,๒๙๓.๘๕	๗๐.๒๔
หนี้สินรวม (๒)	๑๒,๒๕๕,๖๓๕.๙๑	๖๐.๒๒
- หนี้สินหมุนเวียน	๖,๗๕๓,๕๖๐.๖๖	๓๓.๑๙
- หนี้สินไม่หมุนเวียน	๕,๕๐๒,๐๗๕.๒๕	๒๗.๐๓
สินทรัพย์สุทธิ/ส่วนของทุน (๓)=(๑)-(๒)	๘,๐๙๔,๘๙๖.๗๖	๓๙.๗๘
รายได้รวม (๔)	๖,๗๗๐,๑๑๒.๓๘	๑๐๐.๐๐
ค่าใช้จ่ายรวม (๕)	๕,๘๘๐,๔๔๙.๕๐	๘๖.๘๖
รายได้สูง (ต่ำ) กว่าค่าใช้จ่าย (๖)=(๔)-(๕)	๘๘๙,๖๖๒.๘๘	๑๓.๑๔
(ก) เงินสดและรายการเทียบเท่าเงินสด	๑,๕๗๕,๐๐๑.๗๔	๗.๗๔
(ข) ที่ดิน อาคารและอุปกรณ์ (สุทธิ)	๗,๒๓๙,๐๘๘.๘๐	๓๕.๕๗
(ก) และ (ข) เป็นส่วนหนึ่งของสินทรัพย์รวม (๑)	๘,๘๑๔,๐๙๐.๕๔	๔๓.๓๑

บทวิเคราะห์

รายงานการเงินรวมภาครัฐ ประจำปีงบประมาณ พ.ศ. ๒๕๕๓ มีสินทรัพย์รวม จำนวน ๒๐,๓๕๐,๕๓๒.๖๗ ล้านบาท ร้อยละ ๗๐.๒๔ เป็นสินทรัพย์ไม่หมุนเวียน ซึ่งส่วนใหญ่ ร้อยละ ๓๕.๕๗ เป็นที่ดิน อาคารและอุปกรณ์ อยู่ในกลุ่มของรัฐบาลกลางและหน่วยงานภาครัฐ ส่วนสินทรัพย์หมุนเวียนมีจำนวนร้อยละ ๒๙.๗๖ ส่วนใหญ่ ร้อยละ ๙.๐๒ เป็นเงินให้กู้ยืมระยะสั้นของกลุ่มรัฐวิสาหกิจ สำหรับหนี้สินและสินทรัพย์สุทธินั้น ภาครัฐมีหนี้สินรวม ร้อยละ ๖๐.๒๒ และมีสินทรัพย์สุทธิ ร้อยละ ๓๙.๗๘ หนี้สินภาครัฐประกอบด้วย หนี้สินหมุนเวียน ร้อยละ ๓๓.๑๙ และหนี้สินไม่หมุนเวียน ร้อยละ ๒๗.๐๓ หนี้สินหมุนเวียนส่วนใหญ่ ร้อยละ ๑๙.๔๙ เป็นเงินรับฝากกระยะสั้นในกลุ่มรัฐวิสาหกิจ และหนี้สินไม่หมุนเวียนส่วนใหญ่ ร้อยละ ๒๑.๘๓ เป็นเงินกู้ระยะยาวในกลุ่มของรัฐบาลกลางและหน่วยงานภาครัฐ

ในส่วนของผลการดำเนินงานมีรายได้สูงกว่าค่าใช้จ่ายสุทธิ จำนวน ๘๘๙,๖๖๒.๘๘ ล้านบาท คิดเป็นร้อยละ ๑๓.๑๔ ของรายได้รวม ประกอบด้วย รายได้สูงกว่าค่าใช้จ่ายจากการดำเนินงาน จำนวน ๗๔๙,๖๗๐.๑๙ ล้านบาท คิดเป็นร้อยละ ๑๑.๐๗ ของรายได้รวม ซึ่งรายได้จากการดำเนินงานส่วนใหญ่เป็นรายได้อื่นนอกจากภาษีที่เกิดจากการขายสินค้าและบริการในกลุ่มของรัฐวิสาหกิจ และมีรายได้สูงกว่าค่าใช้จ่ายที่ไม่เกิดจากการดำเนินงาน จำนวน ๑๓๙,๙๙๒.๖๙ ล้านบาท คิดเป็นร้อยละ ๒.๐๗ ของรายได้รวม ซึ่งรายได้ที่ไม่เกิดจากการดำเนินงานส่วนใหญ่เป็นรายได้อื่นที่ไม่เกิดจากการดำเนินงานในกลุ่มรัฐวิสาหกิจ

๔.๓.๒ รายงานการเงินรวมของรัฐบาลกลางและหน่วยงานภาครัฐ ประจำปีงบประมาณ

พ.ศ. ๒๕๕๓

รายการ	จำนวนเงิน (ล้านบาท)	ร้อยละ
สินทรัพย์รวม (๑)	๒,๘๒๓,๗๖๕.๐๘	๑๐๐.๐๐
- สินทรัพย์หมุนเวียน	๗๓๑,๑๗๖.๐๓	๑๐.๗๒
- สินทรัพย์ไม่หมุนเวียน	๒,๐๙๒,๕๘๙.๐๕	๘๙.๒๘
หนี้สินรวม (๒)	๓,๔๕๐,๗๕๒.๖๗	๕๐.๔๒
- หนี้สินหมุนเวียน	๗๙๓,๑๗๖.๐๒	๑๑.๖๒
- หนี้สินไม่หมุนเวียน	๒,๖๕๗,๕๗๖.๖๕	๓๘.๘๐
สินทรัพย์สุทธิ/ส่วนของทุน (๓)=(๑)-(๒)	๓,๓๗๓,๐๑๒.๔๑	๕๙.๕๘
รายได้รวม (๔)	๒,๕๒๔,๙๓๐.๘๘	๑๐๐.๐๐
ค่าใช้จ่ายรวม (๕)	๒,๐๑๗,๖๗๖.๐๑	๗๙.๙๑
รายได้สูง (ต่ำ) กว่าค่าใช้จ่าย (๖)=(๔)-(๕)	๕๐๗,๒๕๔.๘๗	๒๐.๐๙
(ก) เงินสดและรายการเทียบเท่าเงินสด	๕๘๑,๖๖๖.๖๗	๘.๕๓
(ข) ที่ดิน อาคารและอุปกรณ์ (สุทธิ)	๔,๑๘๕,๓๕๕.๔๙	๖๑.๓๔
(ก) และ (ข) เป็นส่วนหนึ่งของสินทรัพย์รวม (๑)	๔,๗๖๗,๐๒๒.๑๖	๖๙.๘๗

บทวิเคราะห์

รายงานการเงินรวมของรัฐบาลกลางและหน่วยงานภาครัฐ ประจำปีงบประมาณ พ.ศ. ๒๕๕๓ มีสินทรัพย์รวม ๒,๘๒๓,๗๖๕.๐๘ ล้านบาท ร้อยละ ๘๙.๒๘ เป็นสินทรัพย์ไม่หมุนเวียน ซึ่งส่วนใหญ่ ร้อยละ ๖๑.๓๔ เป็นที่ดิน อาคารและอุปกรณ์ ในจำนวนนี้ ร้อยละ ๔๙.๓๖ เป็นที่ดินราชพัสดุของกรมธนารักษ์ ซึ่งมีมูลค่าสูงถึง ๓,๓๖๘,๑๕๗.๙๑ ล้านบาท ส่วนสินทรัพย์หมุนเวียนมีจำนวน ร้อยละ ๑๐.๗๒ ส่วนใหญ่คือ ร้อยละ ๘.๕๓ เป็นเงินสดและรายการเทียบเท่าเงินสด สำหรับหนี้สินและสินทรัพย์สุทธินั้น มีจำนวนใกล้เคียงกัน คือมีหนี้สิน ร้อยละ ๕๐.๔๒ และสินทรัพย์สุทธิ ร้อยละ ๔๙.๕๘ โดยหนี้สินรวมส่วนใหญ่เป็นหนี้สินไม่หมุนเวียน ร้อยละ ๓๘.๘๐ ในจำนวนนี้ ร้อยละ ๓๗.๖๖ เป็นเงินกู้ระยะยาว ซึ่งส่วนใหญ่เป็นเงินกู้ของแผ่นดินที่สำนักงานบริหารหนี้สาธารณะบริหารจัดการ เช่น พันธบัตรรัฐบาลเพื่อชดเชยการขาดดุลและเพื่อการบริหารหนี้ พันธบัตรเพื่อการปรับโครงสร้างหนี้ พันธบัตรออมทรัพย์ ตั๋วสัญญาใช้เงิน เป็นต้น สำหรับหนี้สินหมุนเวียนมีจำนวน ร้อยละ ๑๑.๖๒ ในจำนวนนี้ ร้อยละ ๕.๗๘ เป็นเงินกู้ระยะสั้นซึ่งส่วนใหญ่เป็นเงินกู้ที่สำนักงานบริหารหนี้สาธารณะบริหารจัดการเพื่อเสริมสภาพคล่อง เช่น ตั๋วเงินคลัง เป็นต้น

ในส่วนของผลการดำเนินงาน มีรายได้สูงกว่าค่าใช้จ่ายสุทธิ จำนวน ๕๐๗,๒๕๔.๘๗ ล้านบาท คิดเป็นร้อยละ ๒๐.๐๙ ของรายได้รวม ประกอบด้วย รายได้สูงกว่าค่าใช้จ่ายจากการดำเนินงาน จำนวน ๕๑๓,๔๐๑.๗๑ ล้านบาท คิดเป็นร้อยละ ๒๐.๓๓ ของรายได้รวม ซึ่งรายได้จากการดำเนินงานส่วนใหญ่ ร้อยละ ๗๐.๘๐ เป็นรายได้ภาษี และมีค่าใช้จ่ายที่ไม่เกิดจากการดำเนินงาน จำนวน ๒,๑๕๖.๘๔ ล้านบาท คิดเป็นร้อยละ ๐.๒๔ ของรายได้รวม ส่วนใหญ่ร้อยละ ๐.๑๓ เป็นรายการขาดทุนจากการจำหน่ายสินทรัพย์ของส่วนราชการ

๔.๓.๓ รายงานการเงินรวมของกองทุนและเงินทุนหมุนเวียน ประจำปีงบประมาณ

พ.ศ. ๒๕๕๓

รายการ	จำนวนเงิน (ล้านบาท)	ร้อยละ
สินทรัพย์รวม (๑)	๒,๕๕๗,๒๖๖.๓๖	๑๐๐.๐๐
- สินทรัพย์หมุนเวียน	๙๒๔,๒๔๔.๕๔	๓๖.๑๔
- สินทรัพย์ไม่หมุนเวียน	๑,๖๓๓,๐๒๑.๘๒	๖๓.๘๖
หนี้สินรวม (๒)	๑,๐๒๒,๖๓๖.๕๙	๓๙.๙๙
- หนี้สินหมุนเวียน	๗๔,๒๓๓.๐๕	๒.๙๐
- หนี้สินไม่หมุนเวียน	๙๔๘,๔๐๓.๕๔	๓๗.๐๙
สินทรัพย์สุทธิ/ส่วนของทุน (๓)=(๑)-(๒)	๑,๕๓๔,๖๒๙.๗๗	๖๐.๐๑
รายได้รวม (๔)	๓๙๐,๓๙๖.๗๑	๑๐๐.๐๐
ค่าใช้จ่ายรวม (๕)	๒๘๕,๕๕๑.๙๕	๗๓.๑๔
รายได้สูง (ต่ำ) กว่าค่าใช้จ่าย (๖)=(๔)-(๕)	๑๐๔,๘๔๔.๗๕	๒๖.๘๖
(ก) เงินสดและรายการเทียบเท่าเงินสด	๒๐๒,๗๕๐.๗๘	๗.๙๒
(ข) ที่ดิน อาคารและอุปกรณ์ (สุทธิ)	๑๔,๙๙๔.๖๗	๐.๕๙
(ก) และ (ข) เป็นส่วนหนึ่งของสินทรัพย์รวม (๑)	๒๑๗,๗๔๕.๔๕	๘.๕๑

บทวิเคราะห์

รายงานการเงินรวมของกองทุนและเงินทุนหมุนเวียน ประจำปีงบประมาณ พ.ศ. ๒๕๕๓ มีสินทรัพย์รวม ๒,๕๕๗,๒๖๖.๓๖ ล้านบาท ประกอบด้วยสินทรัพย์ไม่หมุนเวียน ร้อยละ ๖๓.๘๖ ซึ่งส่วนใหญ่ ร้อยละ ๓๐.๘๓ เป็นเงินลงทุนระยะยาว ส่วนที่ดิน อาคารและอุปกรณ์มีจำนวนน้อยมากเพียง ร้อยละ ๐.๕๙ ซึ่งอาจเกิดจากเงินทุนหมุนเวียนมีการใช้สินทรัพย์ถาวรร่วมกับส่วนราชการ ส่วนสินทรัพย์หมุนเวียน มีจำนวน ร้อยละ ๓๖.๑๔ ส่วนใหญ่ ร้อยละ ๒๔.๘๐ เป็นเงินลงทุนระยะสั้น สำหรับหนี้สินและสินทรัพย์สุทธินั้น กองทุน และเงินทุนหมุนเวียนมีหนี้สินรวม ร้อยละ ๓๙.๙๙ และมีสินทรัพย์สุทธิ ร้อยละ ๖๐.๐๑ โดยหนี้สินรวมส่วนใหญ่ เป็นหนี้สินไม่หมุนเวียน ร้อยละ ๓๗.๐๙ ในจำนวนนี้ ร้อยละ ๒๐.๑๙ เป็นหนี้สินไม่หมุนเวียนอื่น ซึ่งส่วนใหญ่ เกิดจากการประมาณการหนี้สินประโยชน์ทดแทนกรณีชราภาพของกองทุนประกันสังคม ส่วนหนี้สินหมุนเวียน มีเพียง ร้อยละ ๒.๙๐ ในจำนวนนี้ ร้อยละ ๑.๕๕ เป็นเงินกู้ระยะสั้น

ในส่วนของผลการดำเนินงาน มีรายได้สูงกว่าค่าใช้จ่ายสุทธิ จำนวน ๑๐๔,๘๔๔.๗๕ ล้านบาท คิดเป็นร้อยละ ๒๖.๘๖ ของรายได้รวม ประกอบด้วย รายได้สูงกว่าค่าใช้จ่ายจากการดำเนินงาน ร้อยละ ๒๐.๑๘ และมีรายได้สูงกว่าค่าใช้จ่ายที่ไม่เกิดจากการดำเนินงาน ร้อยละ ๖.๖๘ เป็นที่น่าสังเกตว่า รายได้สูงกว่า ค่าใช้จ่ายสุทธิของกองทุนและเงินทุนหมุนเวียนเมื่อเทียบกับรายได้รวมแล้วมีอัตราที่สูงมาก และสูงกว่า หน่วยงานทุกกลุ่ม ซึ่งส่วนหนึ่งอาจเกิดจากการใช้ทรัพยากรแฝงอยู่ในกลุ่มของส่วนราชการ

๔.๓.๔ รายงานการเงินของรัฐวิสาหกิจ ประจำปีงบประมาณ พ.ศ. ๒๕๕๓

รายการ	จำนวนเงิน (ล้านบาท)	ร้อยละ
สินทรัพย์รวม (๑)	๑๐,๕๓๑,๙๖๐.๒๘	๑๐๐.๐๐
- สินทรัพย์หมุนเวียน	๔,๑๒๕,๘๓๘.๑๔	๓๙.๑๗
- สินทรัพย์ไม่หมุนเวียน	๖,๔๐๖,๑๒๒.๑๔	๖๐.๘๓
หนี้สินรวม (๒)	๗,๖๖๐,๐๑๓.๙๙	๗๒.๗๓
- หนี้สินหมุนเวียน	๕,๗๖๑,๔๐๘.๔๖	๕๔.๗๐
- หนี้สินไม่หมุนเวียน	๑,๘๙๘,๖๐๕.๕๓	๑๘.๐๓
สินทรัพย์สุทธิ/ส่วนของทุน (๓)=(๑)-(๒)	๒,๘๗๑,๙๔๖.๒๙	๒๗.๒๗
รายได้รวม (๔)	๓,๕๑๓,๗๐๒.๕๘	๑๐๐.๐๐
ค่าใช้จ่ายรวม (๕)	๓,๒๗๒,๖๑๐.๖๔	๙๓.๑๔
รายได้สูง (ต่ำ) กว่าค่าใช้จ่าย (๖)=(๔)-(๕)	๒๔๑,๐๙๑.๙๔	๖.๘๖
(ก) เงินสดและรายการเทียบเท่าเงินสด	๕๑๙,๓๑๑.๖๘	๔.๙๓
(ข) ที่ดิน อาคารและอุปกรณ์ (สุทธิ)	๒,๙๐๗,๘๖๑.๙๐	๒๗.๖๑
(ก) และ (ข) เป็นส่วนหนึ่งของสินทรัพย์รวม (๑)	๓,๔๒๗,๑๗๓.๕๘	๓๒.๕๔

บทวิเคราะห์

รายงานการเงินรวมของรัฐวิสาหกิจ ประจำปีงบประมาณ พ.ศ. ๒๕๕๓ มีสินทรัพย์รวม ๑๐,๕๓๑,๙๖๐.๒๘ ล้านบาท ส่วนใหญ่เป็นสินทรัพย์ไม่หมุนเวียน ร้อยละ ๖๐.๘๓ ในจำนวนนี้ส่วนใหญ่เป็นที่ดิน อาคารและอุปกรณ์ในรัฐวิสาหกิจสาขาพลังงาน และเงินให้กู้ยืมระยะยาวในรัฐวิสาหกิจสาขาสถาบันการเงิน ร้อยละ ๒๗.๖๑ และ ๒๒.๐๗ ตามลำดับ ส่วนสินทรัพย์หมุนเวียนมีจำนวน ร้อยละ ๓๙.๑๗ ส่วนใหญ่คือ ร้อยละ ๑๗.๔๓ เป็นเงินให้กู้ยืมระยะสั้นในรัฐวิสาหกิจสาขาสถาบันการเงิน สำหรับหนี้สินและสินทรัพย์สุทธินั้น รัฐวิสาหกิจมีหนี้สินรวม ร้อยละ ๗๒.๗๓ และมีสินทรัพย์สุทธิ ร้อยละ ๒๗.๒๗ โดยมีหนี้สินรวมประกอบด้วย หนี้สินหมุนเวียน ร้อยละ ๕๔.๗๐ และหนี้สินไม่หมุนเวียน ร้อยละ ๑๘.๐๓ หนี้สินหมุนเวียนส่วนใหญ่ ร้อยละ ๓๖.๓๑ เป็นเงินรับฝากระยะสั้นในรัฐวิสาหกิจสาขาสถาบันการเงิน และหนี้สินไม่หมุนเวียนส่วนใหญ่ ร้อยละ ๑๓.๗๖ เป็นเงินกู้ระยะยาวในรัฐวิสาหกิจสาขาพลังงาน

ในส่วนของผลการดำเนินงานรัฐวิสาหกิจโดยรวม มีรายได้สูงกว่าค่าใช้จ่ายสุทธิ จำนวน ๒๔๑,๐๙๑.๙๔ ล้านบาท คิดเป็นร้อยละ ๖.๘๖ ของรายได้รวม ประกอบด้วย รายได้สูงกว่าค่าใช้จ่ายจากการดำเนินงาน จำนวน ๑๒๑,๐๖๗.๒๕ ล้านบาท คิดเป็นร้อยละ ๓.๔๔ ของรายได้รวม ซึ่งรายได้จากการดำเนินงานส่วนใหญ่ ร้อยละ ๘๘.๑๗ เป็นรายได้จากการขายสินค้าและบริการ และมีรายได้สูงกว่าค่าใช้จ่ายที่ไม่เกิดจากการดำเนินงาน จำนวน ๑๒๐,๐๒๔.๖๙ ล้านบาท คิดเป็นร้อยละ ๓.๔๒ ของรายได้รวม

๔.๓.๕ รายงานการเงินรวมขององค์กรปกครองส่วนท้องถิ่น ประจำปีงบประมาณ

พ.ศ. ๒๕๕๓

รายการ	จำนวนเงิน (ล้านบาท)	ร้อยละ
สินทรัพย์รวม (๑)	๔๓๗,๕๔๐.๙๕	๑๐๐.๐๐
- สินทรัพย์หมุนเวียน	๒๗๕,๙๘๐.๑๑	๖๓.๐๘
- สินทรัพย์ไม่หมุนเวียน	๑๖๑,๕๖๐.๘๔	๓๖.๙๒
หนี้สินรวม (๒)	๑๓๒,๒๓๒.๖๖	๓๐.๒๒
- หนี้สินหมุนเวียน	๑๒๔,๗๔๓.๑๒	๒๘.๕๑
- หนี้สินไม่หมุนเวียน	๗,๔๘๙.๕๔	๑.๗๑
สินทรัพย์สุทธิ/ส่วนของทุน (๓)=(๑)-(๒)	๓๐๕,๓๐๘.๒๙	๖๙.๗๘
รายได้รวม (๔)	๓๔๗,๒๔๘.๓๒	๑๐๐.๐๐
ค่าใช้จ่ายรวม (๕)	๓๑๐,๗๗๗.๐๐	๘๙.๕๐
รายได้สูง (ต่ำ) กว่าค่าใช้จ่าย (๖)=(๔)-(๕)	๓๖,๔๗๑.๓๒	๑๐.๕๐
(ก) เงินสดและรายการเทียบเท่าเงินสด	๒๗๑,๒๗๒.๖๑	๖๒.๐๐
(ข) ที่ดิน อาคารและอุปกรณ์ (สุทธิ)	๑๓๐,๘๗๖.๗๓	๒๙.๙๑
(ก) และ (ข) เป็นส่วนหนึ่งของสินทรัพย์รวม (๑)	๔๐๒,๑๔๙.๓๔	๙๑.๙๑

บทวิเคราะห์

รายงานการเงินรวมขององค์กรปกครองส่วนท้องถิ่น (อปท.) ประจำปีงบประมาณ พ.ศ. ๒๕๕๓ มีสินทรัพย์รวม ๔๓๗,๕๔๐.๙๕ ล้านบาท ในจำนวนนี้ ร้อยละ ๖๓.๐๘ เป็นสินทรัพย์หมุนเวียน ซึ่งส่วนใหญ่ ร้อยละ ๖๒.๐๐ หรือเกือบทั้งหมดของสินทรัพย์หมุนเวียน คือ ๒๗๕,๙๘๐.๑๑ ล้านบาท เป็นเงินสดและรายการเทียบเท่าเงินสด จึงเป็นที่น่าสังเกตว่า อปท. เก็บเงินสดและรายการเทียบเท่าเงินสดไว้เป็นจำนวนมากที่สุด เมื่อเทียบกับหน่วยงานกลุ่มอื่น ส่วนสินทรัพย์ไม่หมุนเวียนมีจำนวน ร้อยละ ๓๖.๙๒ ส่วนใหญ่คือ ร้อยละ ๒๙.๙๑ เป็นที่ดิน อาคารและอุปกรณ์ สำหรับหนี้สินและสินทรัพย์สุทธินั้น อปท. มีหนี้สินรวม ร้อยละ ๓๐.๒๒ และมีสินทรัพย์สุทธิ ร้อยละ ๖๙.๗๘ โดยหนี้สินรวมประกอบด้วย หนี้สินหมุนเวียน ร้อยละ ๒๘.๕๑ และ หนี้สินไม่หมุนเวียน ร้อยละ ๑.๗๑ หนี้สินหมุนเวียนส่วนใหญ่ ร้อยละ ๑๔.๘๗ เป็นหนี้สินหมุนเวียนอื่น และ หนี้สินไม่หมุนเวียนส่วนใหญ่ ร้อยละ ๑.๓๘ เป็นรายได้รอการรับรู้ระยะยาว

ในส่วนของผลการดำเนินงาน มีรายได้สูงกว่าค่าใช้จ่ายสุทธิ จำนวน ๓๖,๔๗๑.๓๒ ล้านบาท คิดเป็นร้อยละ ๑๐.๕๐ ของรายได้รวม ประกอบด้วย รายได้สูงกว่าค่าใช้จ่ายจากการดำเนินงาน จำนวน ๓๖,๔๔๕.๖๐ ล้านบาท คิดเป็นร้อยละ ๑๐.๕๐ ของรายได้รวม ซึ่งรายได้จากการดำเนินงานส่วนใหญ่ ร้อยละ ๗๘.๒๘ เป็นรายได้อื่น และมีรายได้สูงกว่าค่าใช้จ่ายที่ไม่เกิดจากการดำเนินงาน จำนวน ๒๕.๗๒ ล้านบาท คิดเป็นร้อยละ ๐.๐๐ ของรายได้รวม ในจำนวนนี้ ร้อยละ ๐.๐๑ เป็นรายได้อื่นที่ไม่เกิดจากการดำเนินงาน และ ร้อยละ ๐.๐๑ เป็นรายการขาดทุนจากการจำหน่ายสินทรัพย์

๔.๔ ปัญหาและข้อเสนอแนะ

๔.๔.๑ ปัญหา

จากการติดตามรวบรวมรายงานการเงินจากหน่วยงานกลุ่มต่าง ๆ เพื่อนำมาจัดทำรายงานการเงินรวมภาครัฐ ประจำปีงบประมาณ พ.ศ. ๒๕๕๓ พบปัญหาสรุปได้ดังนี้

(๑) หน่วยงานบางแห่งไม่สามารถส่งรายงานการเงินให้กรมบัญชีกลาง เนื่องจากมีปัญหาข้อขัดข้องในการจัดทำบัญชีและรายงานการเงินล่าช้า ไม่เป็นปัจจุบัน และในส่วนขององค์กรปกครองส่วนท้องถิ่น (อปท.) ทั่วประเทศที่รวบรวมรายงานการเงินโดยผ่านสำนักงานคลังจังหวัดนั้น เป็นการขอความร่วมมือจาก อปท. กรมบัญชีกลางไม่มีอำนาจสั่งการให้ อปท. ส่งรายงานการเงินให้กรมบัญชีกลาง เนื่องจาก อปท. ถือปฏิบัติตามระเบียบของกระทรวงมหาดไทย

(๒) ผู้บริหารของหน่วยงานส่วนใหญ่ไม่ให้ความสำคัญงานบัญชี เนื่องจากเห็นว่ามึลักษณะเป็นงานสนับสนุน (back office) ที่มีขั้นตอนรายละเอียดมาก ประกอบกับเมื่อรัฐบาลมีนโยบายให้หน่วยงานภาครัฐใช้ระบบ GFMS ตั้งแต่ปีงบประมาณ พ.ศ. ๒๕๔๘ ผู้บริหารบางส่วนเข้าใจว่าระบบ GFMS บันทึกบัญชีให้แล้วจึงไม่ต้องกำกับดูแล

(๓) หน่วยงานในส่วนภูมิภาคส่วนใหญ่ขาดบุคลากรด้านบัญชีและมีการสับเปลี่ยนหมุนเวียนโยกย้ายผู้รับผิดชอบงานบัญชีบ่อย ทำให้การปฏิบัติงานไม่ต่อเนื่อง ไม่เป็นปัจจุบันและเกิดข้อผิดพลาดเนื่องจากเจ้าหน้าที่ขาดความรู้และทักษะเกี่ยวกับงานบัญชี รวมทั้งมีภาระ/ปริมาณงานมากและไม่ค่อยได้รับการพิจารณาความดีความชอบเพื่อเลื่อนขั้นเงินเดือนเป็นกรณีพิเศษ จึงทำให้เจ้าหน้าที่ขาดขวัญและกำลังใจในการปฏิบัติงาน

(๔) การจัดเก็บและนำส่งเงินรายได้แผ่นดิน รวมถึงการจัดเก็บและนำเงินนอกงบประมาณฝากกระทรวงการคลัง บางส่วนมีการบันทึกบัญชีรายการจัดเก็บและนำส่งเงินไม่ครบถ้วน ทำให้บัญชีของหน่วยงานและกรมบัญชีกลาง มีข้อผิดพลาดคลาดเคลื่อน หากหน่วยงานละเลยไม่ให้ความสำคัญในเรื่องการตรวจสอบเอกสารหลักฐานกับการบันทึกบัญชีให้ถูกต้องครบถ้วน อาจเป็นช่องทางการทุจริตของเจ้าหน้าที่การเงินทำให้ทางราชการเสียหายได้

(๕) การใช้จ่ายเงินของภาครัฐ บางส่วนมีการเบิกจ่ายเกินสิทธิ เบิกจ่ายค่าตอบแทนซ้ำซ้อน ไม่มีเอกสารหลักฐานประกอบการเบิกจ่ายเงินซึ่งไม่เป็นไปตามระเบียบ หลักเกณฑ์ ข้อบังคับที่เกี่ยวข้อง ทำให้ทางราชการเสียหายจากการใช้จ่ายเงินไม่ถูกต้อง และจากการทุจริตยักยอกเงินของทางราชการไปใช้ส่วนตัว

(๖) รายงานเงินสดและเงินฝากธนาคาร มีบางหน่วยงานยังมีข้อคลาดเคลื่อนของบัญชีเงินสดและเงินฝากธนาคาร เช่น มีเงินสดคงเหลือที่กรมการตรวจนับสิ้นวันไม่ตรงกับยอดคงเหลือของบัญชีเงินสดประจำวัน ไม่มีการจัดทำงบกระขยยอดเงินฝากธนาคารประจำเดือนเพื่อตรวจสอบความถูกต้อง ครบถ้วนของยอดคงเหลือในบัญชีแยกประเภทกับยอดคงเหลือตามใบแจ้งยอดจากธนาคาร (Bank Statement) มีการบันทึกบัญชีเงินสดและเงินฝากธนาคารคลาดเคลื่อน ไม่ครบถ้วน เช่น บันทึกการจ่ายเงินแต่ไม่บันทึกการรับเงินมีผลทำให้บัญชีเงินสดและเงินฝากธนาคารมียอดคงเหลือติดลบ เป็นต้น

(๗) รายงานวัสดุและสินทรัพย์ถาวร (ที่ดิน อาคารและอุปกรณ์) มีบางหน่วยงานยังมีข้อผิดพลาดคลาดเคลื่อน โดยมียอดคงเหลือในบัญชีไม่ถูกต้องตรงกับข้อเท็จจริงที่มีการตรวจนับประจำปี และไม่ตรงกับทะเบียนคุมวัสดุ และทะเบียนคุมทรัพย์สิน เช่น ไม่มีการปรับปรุงบัญชีวัสดุคงเหลือให้ถูกต้องตรงกับยอดคงเหลือที่กรมการตรวจนับประจำปี มีการตัดจำหน่ายสินทรัพย์บางรายการแล้ว แต่ไม่บันทึกบัญชีที่เกี่ยวข้องทำให้ข้อมูลทางบัญชีมียอดสูงกว่าข้อเท็จจริง เป็นต้น

/๔.๔.๒ ข้อเสนอ...

๔.๔.๒ ข้อเสนอแนะ

เพื่อให้การจัดทำรายงานการเงินรวมภาครัฐ มีความครบถ้วนสมบูรณ์ น่าเชื่อถือ สามารถใช้ข้อมูลเพื่อการวิเคราะห์และตัดสินใจเชิงนโยบายด้านการเงินการคลังได้อย่างถูกต้อง เห็นควรเสนอแนะในประเด็นสำคัญต่าง ๆ เพื่อให้หน่วยงานที่เกี่ยวข้องรับไปพิจารณาดำเนินการ ดังนี้

(๑) ขอให้หน่วยงานทุกกลุ่มจัดทำบัญชีและรายงานการเงินให้ถูกต้องเป็นปัจจุบัน และส่งสำเนารายงานการเงินที่ส่ง สตง. ให้กรมบัญชีกลาง โดยเฉพาะในส่วน of รายงานการเงินของ อปท. ให้ส่งสำนักงานคลังจังหวัดรวบรวมส่งกรมบัญชีกลางต่อไป ยกเว้นหน่วยงานในกลุ่มของรัฐวิสาหกิจ ยังคงส่งข้อมูลรายงานการเงินให้สำนักงานคณะกรรมการนโยบายรัฐวิสาหกิจตามเดิม

(๒) ขอให้ผู้บริหารให้ความสำคัญงานบัญชีมากยิ่งขึ้น และให้กำกับดูแล ให้ผู้ตรวจสอบภายในวางแผนการตรวจสอบด้านการเงินและบัญชี พร้อมทั้งรายงานผลให้ผู้บริหารทราบ อย่างสม่ำเสมอเพื่อรายงานปัญหาอุปสรรค และข้อเสนอแนะ กรณีมีปัญหาข้อขัดข้องในการปฏิบัติงานเพื่อสั่งการ ให้หน่วยงานในสังกัดดำเนินการแก้ไขให้ถูกต้องทันเหตุการณ์ต่อไป

(๓) ขอให้ผู้บริหารระดับกรม/กระทรวง พิจารณาให้ความสำคัญในเรื่อง อัตราค่าจ้างและคุณสมบัติของเจ้าหน้าที่ที่ได้รับมอบหมายให้ปฏิบัติงานการเงินและบัญชีของหน่วยงานในสังกัด ซึ่งจำเป็นต้องมีวุฒิการศึกษาด้านบัญชี และจะต้องมีการสอนงานการเงินและบัญชีให้ผู้ที่ได้รับมอบหมาย สามารถปฏิบัติงานได้ต่อเนื่องเป็นปัจจุบัน รวมทั้งพิจารณาความดีความชอบเป็นกรณีพิเศษให้กับเจ้าหน้าที่ การเงินและบัญชีที่จัดทำบัญชีและรายงานการเงินถูกต้อง ครบถ้วนเป็นปัจจุบัน

(๔) ผู้บริหารควรกำกับดูแลหน่วยงานในสังกัด โดยเฉพาะหน่วยงานที่มี อำนาจหน้าที่ในการจัดเก็บและนำส่งเงินรายได้แผ่นดิน/รายได้ของหน่วยงาน/เงินนอกงบประมาณต่าง ๆ ให้มีการควบคุมดูแลการรับเงินและการออกใบเสร็จรับเงิน รวมถึงการบันทึกรายการบัญชีที่เกี่ยวข้องให้ถูกต้อง ครบถ้วน และเป็นปัจจุบัน

(๕) ผู้บริหารควรกำกับหน่วยงานในสังกัดและเจ้าหน้าที่การเงิน ของหน่วยงานให้ตรวจสอบเอกสารหลักฐานการเบิกจ่ายเงินให้ถูกต้องครบถ้วน และปฏิบัติตามระเบียบ หลักเกณฑ์ ข้อบังคับที่เกี่ยวข้องอย่างเคร่งครัดและรอบคอบ โดยให้มีการตรวจสอบเอกสารหลักฐานและ การบันทึกบัญชีให้ถูกต้อง ครบถ้วนอย่างสม่ำเสมอ

(๖) ผู้บริหารควรกำกับให้หน่วยงานในสังกัดและเจ้าหน้าที่การเงินและบัญชี ตรวจสอบและบันทึกรายการบัญชีที่เกี่ยวข้องให้ถูกต้องครบถ้วนและเป็นปัจจุบัน พร้อมทั้งให้มีการจัดทำ งบกระทบยอดเงินฝากธนาคารประจำเดือน เพื่อให้สามารถตรวจพบข้อผิดพลาดคลาดเคลื่อนที่เกิดขึ้นและ ปรับปรุงแก้ไขรายการบัญชีดังกล่าวให้ถูกต้องก่อนจัดทำรายงานการเงินประจำเดือน/ประจำปี

(๗) ผู้บริหารควรกำกับให้หน่วยงานในสังกัดควบคุมดูแล และตรวจสอบ บัญชีวัสดุและสินทรัพย์ถาวรของหน่วยงานให้ถูกต้องตรงกับข้อเท็จจริงและตรงกับทะเบียนคุมวัสดุ ทะเบียนคุม ทรัพย์สิน หากพบข้อผิดพลาดให้รายงานผู้บริหารและดำเนินการปรับปรุงแก้ไขให้ถูกต้องโดยเร็วต่อไป

(๘) จากผลการวิเคราะห์รายงานการเงินของหน่วยงานแต่ละกลุ่ม มีข้อเสนอแนะ ดังนี้

(๘.๑) กลุ่มรัฐบาลกลางและหน่วยงานภาครัฐ จากการวิเคราะห์พบว่า สินทรัพย์ไม่หมุนเวียนส่วนใหญ่เป็นที่ราชพัสดุของกรมธนารักษ์ ซึ่งมีมูลค่าสูงถึง ๓,๓๖๘,๑๕๗.๙๑ ล้านบาท รัฐบาลจึงควรบริหารจัดการที่ดินราชพัสดุให้เกิดประโยชน์สูงสุดเพื่อให้การใช้สินทรัพย์ของภาครัฐ เกิดประสิทธิภาพและคุ้มค่ายิ่งขึ้น นอกจากนั้น จากการตรวจสอบรายงานของผู้สอบบัญชี (สำนักงานการตรวจ เงินแผ่นดิน) พบว่า กรมธนารักษ์บันทึกที่ดินราชพัสดุจำนวนดังกล่าวโดยไม่ได้แสดงมูลค่าตามราคาประเมิน

ปัจจุบันให้ครบถ้วนหลังจากดำเนินการตามโครงการจัดทำทะเบียนที่ราชพัสดุรูปแบบใหม่ ที่ดินบางส่วนที่ไม่มีราคาทุนยังไม่มีผลการประเมินราคา จึงยังไม่ทราบมูลค่าที่ถูกต้องของที่ราชพัสดุทั้งหมด ดังนั้น จึงเห็นควรให้กรมธนารักษ์บันทึกที่ดินราชพัสดุให้ครบถ้วนเป็นปัจจุบัน เพื่อให้มีข้อมูลในการบริหารจัดการที่ราชพัสดุให้เกิดประโยชน์สูงสุดต่อไป

(๘.๒) กลุ่มกองทุนและเงินทุนหมุนเวียน จากการวิเคราะห์พบว่า กองทุนและเงินทุนหมุนเวียนมีรายได้สูงกว่าค่าใช้จ่ายสุทธิ สูงกว่าหน่วยงานทุกกลุ่ม เนื่องจากเงินทุนหมุนเวียนมีการใช้ทรัพยากรบางส่วนร่วมกับส่วนราชการในการดำเนินงานด้วย ค่าใช้จ่ายดังกล่าวแฝงอยู่ในกลุ่มของส่วนราชการ ดังนั้น การพิจารณาจัดสรรเงินงบประมาณอุดหนุนแก่กองทุนและเงินทุนหมุนเวียน จึงควรพิจารณาปัจจัยเหล่านี้ด้วย หรืออาจพิจารณาให้เงินทุนหมุนเวียนที่มีรายได้สูงกว่าค่าใช้จ่ายนำเงินส่งคลังเช่นเดียวกับกลุ่มรัฐวิสาหกิจ

(๘.๓) กลุ่มองค์กรปกครองส่วนท้องถิ่น จากการวิเคราะห์พบว่า อปท. มีเงินสดและเงินฝากธนาคารเก็บไว้เป็นจำนวนมากถึง ๒๗๑,๒๗๒.๖๑ ล้านบาท ดังนั้น การจัดสรรเงินงบประมาณอุดหนุนให้อปท. จึงควรคำนึงถึงต้นทุนทางการเงินจากการกู้เงินเพื่อการบริหารการเงินการคลังของรัฐบาล และเพื่อเป็นการกระตุ้นเศรษฐกิจ ควรเร่งรัดให้อปท. ใช้จ่ายเงินในการดำเนินงานตามแผนงาน/โครงการ และนโยบายของรัฐบาล

ทั้งนี้ เพื่อให้การกำกับดูแลการบริหารจัดการของภาครัฐเกิดประสิทธิภาพและประสิทธิผลอย่างเป็นรูปธรรม จึงเห็นควรให้รัฐมนตรีเจ้าสังกัดทุกกระทรวงให้ความสำคัญและกำชับหน่วยงานภายใต้สังกัดให้ดำเนินการแก้ไขปัญหาตามข้อเสนอแนะในข้อ ๔.๔.๒ (๑) - (๘)

๕. ความเห็นของหน่วยงานที่เกี่ยวข้อง

กระทรวงการคลังพิจารณาแล้ว เห็นควรเสนอรายงานการเงินรวมภาครัฐ ประจำปีงบประมาณ พ.ศ. ๒๕๕๓ ต่อคณะรัฐมนตรี จึงขอส่งรายงานดังกล่าว ตามสิ่งที่ส่งมาด้วย

จึงเรียนมาเพื่อโปรด

๑. ทราบตามข้อ ๔.๑ - ๔.๔ และนำเสนอคณะรัฐมนตรีต่อไป

๒. พิจารณาให้ความเห็นชอบตามข้อ ๔.๔.๒

ขอแสดงความนับถือ



(นายกิตติรัตน์ ณ ระนอง)

รัฐมนตรีว่าการกระทรวงการคลัง

กรมบัญชีกลาง

สำนักมาตรฐานด้านการบัญชีภาครัฐ

โทร. ๐ ๒๑๒๗ ๗๔๑๘

โทรสาร ๐ ๒๑๒๗ ๗๔๒๔





รายงานการเงินรวมภาครัฐ
ประจำปีงบประมาณ พ.ศ. ๒๕๕๓

กรมบัญชีกลาง

สำนักมาตรฐานด้านการบัญชีภาครัฐ กุมภาพันธ์ ๒๕๕๕

คำนำ

ด้วยกระทรวงการคลังมีนโยบายให้กรมบัญชีกลางจัดทำภาพรวมรายงานการเงินภาครัฐ ประกอบด้วย รายงานการเงินของรัฐบาลกลางและหน่วยงานภาครัฐ กองทุนและเงินหมุนเวียน รัฐวิสาหกิจ และองค์กรปกครองส่วนท้องถิ่น โดยมีวัตถุประสงค์เพื่อให้รัฐบาลและกระทรวงการคลังมีข้อมูลทางการเงินและบัญชี ในภาพรวมของประเทศ เพื่อใช้ในการบริหารสินทรัพย์ หนี้สิน รายได้ และค่าใช้จ่ายของแผ่นดิน

กรมบัญชีกลางจึงได้รวบรวมรายงานการเงินจากหน่วยงานภาครัฐและจากหน่วยงานที่เกี่ยวข้อง คือ สำนักงานคณะกรรมการนโยบายรัฐวิสาหกิจที่กำกับดูแลรัฐวิสาหกิจ โดยกรมบัญชีกลางได้จัดทำรายงานการเงินรวมภาครัฐประจำปีงบประมาณ พ.ศ. ๒๕๕๓ ประกอบด้วย งบแสดงฐานะการเงิน ซึ่งแสดงสินทรัพย์ หนี้สินและสินทรัพย์สุทธิ รวมทั้งงบรายได้และค่าใช้จ่าย เพื่อแสดงผลการดำเนินงานทางการเงิน ตลอดจน รายงานผลการวิเคราะห์รายงานการเงินรวมภาครัฐ โดยสรุปในภาพรวมของประเทศ และในภาพรวมของแต่ละกลุ่ม เพื่อประโยชน์ในการบริหารจัดการ และเป็นข้อมูลประกอบการตัดสินใจเชิงนโยบายด้านการเงิน การคลังต่อไป

กรมบัญชีกลาง
กุมภาพันธ์ ๒๕๕๕

สารบัญ

หน้า

บทสรุปผู้บริหาร

๑. รายงานการเงินรวมภาครัฐ

- | | |
|--|----|
| ๑.๑ รายงานการเงินรวมภาครัฐ ประจำปีงบประมาณ พ.ศ. ๒๕๕๓ | ๖ |
| ๑.๒ ผลการวิเคราะห์รายงานการเงินรวมภาครัฐ | ๗ |
| ๑.๓ หน่วยงานที่ไม่รวมอยู่ในรายงานการเงินรวมภาครัฐ | ๑๐ |

๒. รัฐบาลกลางและหน่วยงานภาครัฐ

- | | |
|--|----|
| ๒.๑ รายงานการเงินรวมของรัฐบาลกลางและหน่วยงานภาครัฐ ประจำปีงบประมาณ พ.ศ. ๒๕๕๓ | ๑๒ |
| ๒.๒ ผลการวิเคราะห์รายงานการเงินรวมของรัฐบาลกลางและหน่วยงานภาครัฐ | ๑๕ |
| ๒.๓ หน่วยงานที่รวมอยู่ในรายงานการเงินรวมของรัฐบาลกลางและหน่วยงานภาครัฐ | ๑๕ |

๓. กองทุนและเงินทุนหมุนเวียน

- | | |
|--|----|
| ๓.๑ รายงานการเงินรวมของกองทุนและเงินทุนหมุนเวียน ประจำปีงบประมาณ พ.ศ. ๒๕๕๓ | ๑๖ |
| ๓.๒ ผลการวิเคราะห์รายงานการเงินรวมของกองทุนและเงินทุนหมุนเวียน | ๑๙ |
| ๓.๓ หน่วยงานที่รวมอยู่ในรายงานการเงินรวมของกองทุนและเงินทุนหมุนเวียน | ๑๙ |

๔. รัฐวิสาหกิจ

- | | |
|--|----|
| ๔.๑ รายงานการเงินรวมของรัฐวิสาหกิจ ประจำปีงบประมาณ พ.ศ. ๒๕๕๓ | ๒๐ |
| ๔.๒ ผลการวิเคราะห์รายงานการเงินรวมของรัฐวิสาหกิจ | ๒๒ |
| ๔.๓ หน่วยงานที่รวมอยู่ในรายงานการเงินรวมของรัฐวิสาหกิจ | ๒๓ |

๕. องค์กรปกครองส่วนท้องถิ่น

- | | |
|---|----|
| ๕.๑ รายงานการเงินรวมขององค์กรปกครองส่วนท้องถิ่น ประจำปีงบประมาณ พ.ศ. ๒๕๕๓ | ๒๔ |
| ๕.๒ ผลการวิเคราะห์รายงานการเงินรวมขององค์กรปกครองส่วนท้องถิ่น | ๒๖ |
| ๕.๓ หน่วยงานที่รวมอยู่ในรายงานการเงินรวมขององค์กรปกครองส่วนท้องถิ่น | ๒๗ |

บทสรุปผู้บริหาร

กระทรวงการคลังโดยกรมบัญชีกลางได้จัดทำรายงานการเงินรวมภาครัฐ ประจำปีงบประมาณ พ.ศ. ๒๕๕๓ (๑ ตุลาคม ๒๕๕๒ - ๓๐ กันยายน ๒๕๕๓) ที่ได้รวบรวมจากรายงานการเงินของแผ่นดิน ส่วนราชการ องค์การมหาชน องค์การอิสระตามรัฐธรรมนูญ กองทุนและเงินทุนหมุนเวียน รัฐวิสาหกิจ รวมถึง องค์การปกครองส่วนท้องถิ่น เพื่อแสดงข้อมูลที่เป็นประโยชน์แก่การบริหารงานของรัฐบาลในภาพรวมได้ โดยแสดงฐานะการเงิน และแสดงรายได้และค่าใช้จ่ายตามประเภทของหน่วยงานข้างต้นและภาพรวมของ รายงานการเงินภาครัฐ ซึ่งสรุปสาระสำคัญได้ ดังนี้

๑. รายงานการเงินรวมภาครัฐ ประจำปีงบประมาณ พ.ศ. ๒๕๕๓

รายการ	จำนวนเงิน (ล้านบาท)	ร้อยละ
สินทรัพย์รวม (๑)	๒๐,๓๕๐,๕๓๒.๖๗	๑๐๐.๐๐
- สินทรัพย์หมุนเวียน	๖,๐๕๗,๒๓๘.๘๒	๒๙.๗๖
- สินทรัพย์ไม่หมุนเวียน	๑๔,๒๙๓,๒๙๓.๘๕	๗๐.๒๔
หนี้สินรวม (๒)	๑๒,๒๕๕,๖๓๕.๙๑	๖๐.๒๒
- หนี้สินหมุนเวียน	๖,๗๕๓,๕๖๐.๖๖	๓๓.๑๙
- หนี้สินไม่หมุนเวียน	๕,๕๐๒,๐๗๕.๒๕	๒๗.๐๓
สินทรัพย์สุทธิ/ส่วนของทุน (๓)=(๑)-(๒)	๘,๐๙๔,๘๙๖.๗๖	๓๙.๗๘
รายได้รวม (๔)	๖,๗๗๐,๑๑๒.๓๘	๑๐๐.๐๐
ค่าใช้จ่ายรวม (๕)	๕,๘๘๐,๔๔๙.๕๐	๘๖.๘๖
รายได้สูง (ต่ำ) กว่าค่าใช้จ่าย (๖)=(๔)-(๕)	๘๘๙,๖๖๒.๘๘	๑๓.๑๔
ก) เงินสดและรายการเทียบเท่าเงินสด	๑,๕๗๕,๐๐๑.๗๔	๗.๗๔
(ข) ที่ดิน อาคารและอุปกรณ์ (สุทธิ)	๗,๒๓๙,๐๘๘.๘๐	๓๕.๕๗
(ก) และ (ข) เป็นส่วนหนึ่งของสินทรัพย์รวม (๑)	๘,๘๑๔,๐๙๐.๕๔	๔๓.๓๑

บทวิเคราะห์

รายงานการเงินรวมภาครัฐ ประจำปีงบประมาณ พ.ศ. ๒๕๕๓ มีสินทรัพย์รวม จำนวน ๒๐,๓๕๐,๕๓๒.๖๗ ล้านบาท ร้อยละ ๗๐.๒๔ เป็นสินทรัพย์ไม่หมุนเวียน ซึ่งส่วนใหญ่ ร้อยละ ๓๕.๕๗ เป็นที่ดิน อาคารและอุปกรณ์ อยู่ในกลุ่มของรัฐบาลกลางและหน่วยงานภาครัฐ ส่วนสินทรัพย์หมุนเวียนมีจำนวนร้อยละ ๒๙.๗๖ ส่วนใหญ่ ร้อยละ ๙.๐๒ เป็นเงินให้กู้ยืมระยะสั้นของกลุ่มรัฐวิสาหกิจ สำหรับหนี้สินและสินทรัพย์สุทธินั้น ภาครัฐมีหนี้สินรวม ร้อยละ ๖๐.๒๒ และมีสินทรัพย์สุทธิ ร้อยละ ๓๙.๗๘ หนี้สินภาครัฐประกอบด้วย หนี้สินหมุนเวียน ร้อยละ ๓๓.๑๙ และหนี้สินไม่หมุนเวียน ร้อยละ ๒๗.๐๓ หนี้สินหมุนเวียนส่วนใหญ่ ร้อยละ ๑๙.๔๙ เป็นเงินรับฝากกระยะสั้นในกลุ่มรัฐวิสาหกิจ และหนี้สินไม่หมุนเวียนส่วนใหญ่ ร้อยละ ๒๑.๘๓ เป็นเงินกู้ระยะยาวในกลุ่มของรัฐบาลกลางและหน่วยงานภาครัฐ

ในส่วนของผลการดำเนินงานมีรายได้สูงกว่าค่าใช้จ่ายสุทธิ จำนวน ๘๘๘,๖๖๒.๘๘ ล้านบาท คิดเป็นร้อยละ ๑๓.๑๔ ของรายได้รวม ประกอบด้วย รายได้สูงกว่าค่าใช้จ่ายจากการดำเนินงาน จำนวน๗๔๙,๖๗๐.๑๙ ล้านบาท คิดเป็นร้อยละ ๑๑.๐๗ ของรายได้รวม ซึ่งรายได้จากการดำเนินงานส่วนใหญ่เป็นรายได้อื่นนอกจากภาษีที่เกิดจากการขายสินค้าและบริการในกลุ่มของรัฐวิสาหกิจ และมีรายได้สูงกว่าค่าใช้จ่ายที่ไม่เกิดจากการดำเนินงาน จำนวน ๑๓๙,๙๙๒.๖๙ ล้านบาท คิดเป็นร้อยละ ๒.๐๗ ของรายได้รวม ซึ่งรายได้ที่ไม่เกิดจากการดำเนินงานส่วนใหญ่เป็นรายได้อื่นที่ไม่เกิดจากการดำเนินงานในกลุ่มรัฐวิสาหกิจ

๒. รายงานการเงินรวมของรัฐบาลกลางและหน่วยงานภาครัฐ ประจำปีงบประมาณ พ.ศ. ๒๕๕๓

รายการ	จำนวนเงิน (ล้านบาท)	ร้อยละ
สินทรัพย์รวม (๑)	๖,๘๒๓,๗๖๕.๐๘	๑๐๐.๐๐
- สินทรัพย์หมุนเวียน	๗๓๑,๑๗๖.๐๓	๑๐.๗๒
- สินทรัพย์ไม่หมุนเวียน	๖,๐๙๒,๕๘๙.๐๕	๘๙.๒๘
หนี้สินรวม (๒)	๓,๔๔๐,๗๕๒.๖๗	๕๐.๔๒
- หนี้สินหมุนเวียน	๗๙๓,๑๗๖.๐๒	๑๑.๖๒
- หนี้สินไม่หมุนเวียน	๒,๖๔๗,๕๗๖.๖๕	๓๘.๘๐
สินทรัพย์สุทธิ/ส่วนของทุน (๓)=(๑)-(๒)	๓,๓๘๓,๐๑๒.๔๑	๔๙.๕๘
รายได้รวม (๔)	๒,๕๒๔,๙๓๐.๘๘	๑๐๐.๐๐
ค่าใช้จ่ายรวม (๕)	๒,๐๑๗,๖๗๖.๐๑	๗๙.๙๑
รายได้สูง (ต่ำ) กว่าค่าใช้จ่าย (๖)=(๔)-(๕)	๕๐๗,๒๕๔.๘๗	๒๐.๐๙
(ก) เงินสดและรายการเทียบเท่าเงินสด	๕๘๑,๖๖๖.๖๗	๘.๕๓
(ข) ที่ดิน อาคารและอุปกรณ์ (สุทธิ)	๔,๑๘๕,๓๕๕.๕๙	๖๑.๓๔
(ก) และ (ข) เป็นส่วนหนึ่งของสินทรัพย์รวม (๑)	๔,๗๖๗,๐๒๒.๑๖	๖๙.๘๗

บทวิเคราะห์

รายงานการเงินรวมของรัฐบาลกลางและหน่วยงานภาครัฐ ประจำปีงบประมาณ พ.ศ. ๒๕๕๓ มีสินทรัพย์รวม ๖,๘๒๓,๗๖๕.๐๘ ล้านบาท ร้อยละ ๘๙.๒๘ เป็นสินทรัพย์ไม่หมุนเวียน ซึ่งส่วนใหญ่ ร้อยละ ๖๑.๓๔ เป็นที่ดิน อาคารและอุปกรณ์ ในจำนวนนี้ ร้อยละ ๔๙.๓๖ เป็นที่ดินราชพัสดุของกรมธนารักษ์ ซึ่งมีมูลค่าสูงถึง ๓,๓๖๘,๑๕๗.๙๑ ล้านบาท ส่วนสินทรัพย์หมุนเวียนมีจำนวน ร้อยละ ๑๐.๗๒ ส่วนใหญ่คือ ร้อยละ ๘.๕๓ เป็นเงินสดและรายการเทียบเท่าเงินสด สำหรับหนี้สินและสินทรัพย์สุทธินั้น มีจำนวนใกล้เคียงกันคือ มีหนี้สิน ร้อยละ ๕๐.๔๒ และสินทรัพย์สุทธิ ร้อยละ ๔๙.๕๘ โดยหนี้สินรวมส่วนใหญ่เป็นหนี้สินไม่หมุนเวียน ร้อยละ ๓๘.๘๐ ในจำนวนนี้ ร้อยละ ๓๗.๖๖ เป็นเงินกู้ระยะยาว ซึ่งส่วนใหญ่เป็นเงินกู้ของแผ่นดินที่สำนักงานบริหารหนี้สาธารณะบริหารจัดการ เช่น พันธบัตรรัฐบาลเพื่อชดเชยการขาดดุลและเพื่อการบริหารหนี้ พันธบัตรเพื่อการปรับโครงสร้างหนี้ พันธบัตรออมทรัพย์ ตั๋วสัญญาใช้เงิน เป็นต้น สำหรับหนี้สินหมุนเวียนมีจำนวน ร้อยละ ๑๑.๖๒ ในจำนวนนี้ ร้อยละ ๕.๗๘ เป็นเงินกู้ระยะสั้น ซึ่งส่วนใหญ่เป็นเงินกู้ที่สำนักงานบริหารหนี้สาธารณะบริหารจัดการเพื่อเสริมสภาพคล่อง เช่น ตั๋วเงินคลัง เป็นต้น

ในส่วนของผลการดำเนินงาน มีรายได้สูงกว่าค่าใช้จ่ายสุทธิ จำนวน ๕๐๗,๒๕๔.๘๗ ล้านบาท คิดเป็นร้อยละ ๒๐.๐๙ ของรายได้รวม ประกอบด้วย รายได้สูงกว่าค่าใช้จ่ายจากการดำเนินงาน จำนวน ๕๑๓,๔๐๑.๗๑ ล้านบาท คิดเป็นร้อยละ ๒๐.๓๓ ของรายได้รวม ซึ่งรายได้จากการดำเนินงานส่วนใหญ่ ร้อยละ

๓๐.๘๐ เป็นรายได้ภาษี และมีค่าใช้จ่ายที่ไม่เกิดจากการดำเนินงาน จำนวน ๖,๑๔๖.๘๔ ล้านบาท คิดเป็นร้อยละ ๐.๒๔ ของรายได้รวม ส่วนใหญ่ร้อยละ ๐.๑๓ เป็นรายการขาดทุนจากการจำหน่ายสินทรัพย์ของส่วนราชการ

๓. รายงานการเงินรวมของกองทุนและเงินทุนหมุนเวียน ประจำปีงบประมาณพ.ศ. ๒๕๕๓

รายการ	จำนวนเงิน (ล้านบาท)	ร้อยละ
สินทรัพย์รวม (๑)	๒,๕๕๗,๒๖๖.๓๖	๑๐๐.๐๐
- สินทรัพย์หมุนเวียน	๙๒๔,๒๔๔.๕๔	๓๖.๑๔
- สินทรัพย์ไม่หมุนเวียน	๑,๖๓๓,๐๒๑.๘๒	๖๓.๘๖
หนี้สินรวม (๒)	๑,๐๒๒,๖๓๖.๕๙	๓๙.๙๙
- หนี้สินหมุนเวียน	๗๔,๒๓๓.๐๕	๒.๙๐
- หนี้สินไม่หมุนเวียน	๙๔๘,๔๐๓.๕๔	๓๗.๐๙
สินทรัพย์สุทธิ/ส่วนของทุน (๓)=(๑)-(๒)	๑,๕๓๔,๖๒๙.๗๗	๖๐.๐๑
รายได้รวม (๔)	๓๙๐,๓๙๖.๗๑	๑๐๐.๐๐
ค่าใช้จ่ายรวม (๕)	๒๘๕,๕๕๑.๙๕	๗๓.๑๔
รายได้สูง (ต่ำ) กว่าค่าใช้จ่าย (๖)=(๔)-(๕)	๑๐๔,๘๔๔.๗๕	๒๖.๘๖
(ก) เงินสดและรายการเทียบเท่าเงินสด	๒๐๒,๗๕๐.๓๘	๗.๙๒
(ข) ที่ดิน อาคารและอุปกรณ์ (สุทธิ)	๑๔,๙๙๔.๖๗	๐.๕๙
(ก) และ (ข) เป็นส่วนหนึ่งของสินทรัพย์รวม (๑)	๒๑๗,๗๔๕.๐๕	๘.๕๑

บทวิเคราะห์

รายงานการเงินรวมของกองทุนและเงินทุนหมุนเวียน ประจำปีงบประมาณ พ.ศ. ๒๕๕๓ มีสินทรัพย์รวม ๒,๕๕๗,๒๖๖.๓๖ ล้านบาท ประกอบด้วยสินทรัพย์ไม่หมุนเวียน ร้อยละ ๖๓.๘๖ ซึ่งส่วนใหญ่ ร้อยละ ๓๐.๘๓ เป็นเงินลงทุนระยะยาว ส่วนที่ดิน อาคารและอุปกรณ์มีจำนวนน้อยมากเพียง ร้อยละ ๐.๕๙ ซึ่งอาจเกิดจากเงินทุนหมุนเวียนมีการใช้สินทรัพย์ถาวรร่วมกับส่วนราชการ ส่วนสินทรัพย์หมุนเวียน มีจำนวน ร้อยละ ๓๖.๑๔ ส่วนใหญ่ ร้อยละ ๒๔.๘๐ เป็นเงินลงทุนระยะสั้น สำหรับหนี้สินและสินทรัพย์สุทธินั้น กองทุนและเงินทุนหมุนเวียนมีหนี้สินรวม ร้อยละ ๓๙.๙๙ และมีสินทรัพย์สุทธิ ร้อยละ ๖๐.๐๑ โดยหนี้สินรวมส่วนใหญ่เป็นหนี้สินไม่หมุนเวียน ร้อยละ ๓๗.๐๙ ในจำนวนนี้ ร้อยละ ๒๐.๑๙ เป็นหนี้สินไม่หมุนเวียนอื่น ซึ่งส่วนใหญ่เกิดจากการประมาณการหนี้สินประโยชน์ทดแทนกรณีชราภาพของกองทุนประกันสังคม ส่วนหนี้สินหมุนเวียน มีเพียง ร้อยละ ๒.๙๐ ในจำนวนนี้ ร้อยละ ๑.๕๕ เป็นเงินกู้ระยะสั้น

ในส่วนของผลการดำเนินงาน มีรายได้สูงกว่าค่าใช้จ่ายสุทธิ จำนวน ๑๐๔,๘๔๔.๗๕ ล้านบาท คิดเป็นร้อยละ ๒๖.๘๖ ของรายได้รวม ประกอบด้วย รายได้สูงกว่าค่าใช้จ่ายจากการดำเนินงาน ร้อยละ ๒๐.๑๘ และมีรายได้สูงกว่าค่าใช้จ่ายที่ไม่เกิดจากการดำเนินงาน ร้อยละ ๖.๖๘ เป็นที่น่าสังเกตว่า รายได้สูงกว่าค่าใช้จ่ายสุทธิของกองทุนและเงินทุนหมุนเวียนเมื่อเทียบกับรายได้รวมแล้วมีอัตราที่สูงมาก และสูงกว่าหน่วยงานทุกกลุ่ม ซึ่งส่วนหนึ่งอาจเกิดจากการใช้ทรัพยากรแฝงอยู่ในกลุ่มของส่วนราชการ

๔. รายงานการเงินของรัฐวิสาหกิจ ประจำปีงบประมาณ พ.ศ. ๒๕๕๓

รายการ	จำนวนเงิน (ล้านบาท)	ร้อยละ
สินทรัพย์รวม (๑)	๑๐,๕๓๑,๙๖๐.๒๘	๑๐๐.๐๐
- สินทรัพย์หมุนเวียน	๔,๑๒๕,๘๓๘.๑๔	๓๙.๑๗
- สินทรัพย์ไม่หมุนเวียน	๖,๔๐๖,๑๒๒.๑๔	๖๐.๘๓
หนี้สินรวม (๒)	๗,๖๖๐,๐๑๓.๙๙	๗๒.๗๓
- หนี้สินหมุนเวียน	๕,๗๖๑,๔๐๘.๔๖	๕๔.๗๐
- หนี้สินไม่หมุนเวียน	๑,๘๙๘,๖๐๕.๕๓	๑๘.๐๓
สินทรัพย์สุทธิ/ส่วนของทุน (๓)=(๑)-(๒)	๒,๘๗๑,๙๔๖.๒๙	๒๗.๒๗
รายได้รวม (๔)	๓,๕๑๓,๗๐๒.๕๘	๑๐๐.๐๐
ค่าใช้จ่ายรวม (๕)	๓,๒๗๒,๖๑๐.๖๔	๙๓.๑๔
รายได้สูง (ต่ำ) กว่าค่าใช้จ่าย (๖)=(๔)-(๕)	๒๔๑,๐๙๑.๙๔	๖.๘๖
(ก) เงินสดและรายการเทียบเท่าเงินสด	๕๑๙,๓๑๑.๖๘	๔.๙๓
(ข) ที่ดิน อาคารและอุปกรณ์ (สุทธิ)	๒,๙๐๗,๘๖๑.๙๐	๒๗.๖๑
(ก) และ (ข) เป็นส่วนหนึ่งของสินทรัพย์รวม (๑)	๓,๔๒๗,๑๗๓.๕๘	๓๒.๕๔

บทวิเคราะห์

รายงานการเงินรวมของรัฐวิสาหกิจ ประจำปีงบประมาณ พ.ศ. ๒๕๕๓ มีสินทรัพย์รวม ๑๐,๕๓๑,๙๖๐.๒๘ ล้านบาท ส่วนใหญ่เป็นสินทรัพย์ไม่หมุนเวียน ร้อยละ ๖๐.๘๓ ในจำนวนนี้ส่วนใหญ่เป็นที่ดิน อาคารและอุปกรณ์ในรัฐวิสาหกิจสาขาพลังงาน และเงินให้กู้ยืมระยะยาวในรัฐวิสาหกิจสาขาสถาบันการเงิน ร้อยละ ๒๗.๖๑ และ ๒๒.๐๗ ตามลำดับ ส่วนสินทรัพย์หมุนเวียนมีจำนวน ร้อยละ ๓๙.๑๗ ส่วนใหญ่คือ ร้อยละ ๑๗.๔๓ เป็นเงินให้กู้ยืมระยะสั้นในรัฐวิสาหกิจสาขาสถาบันการเงิน สำหรับหนี้สินและสินทรัพย์สุทธินั้น รัฐวิสาหกิจมีหนี้สินรวม ร้อยละ ๗๒.๗๓ และมีสินทรัพย์สุทธิ ร้อยละ ๒๗.๒๗ โดยมีหนี้สินรวมประกอบด้วย หนี้สินหมุนเวียน ร้อยละ ๕๔.๗๐ และหนี้สินไม่หมุนเวียน ร้อยละ ๑๘.๐๓ หนี้สินหมุนเวียนส่วนใหญ่ ร้อยละ ๓๖.๓๑ เป็นเงินรับฝากระยะสั้นในรัฐวิสาหกิจสาขาสถาบันการเงิน และหนี้สินไม่หมุนเวียนส่วนใหญ่ ร้อยละ ๑๓.๗๖ เป็นเงินกู้ระยะยาวในรัฐวิสาหกิจสาขาพลังงาน

ในส่วนของผลการดำเนินงานรัฐวิสาหกิจโดยรวม มีรายได้สูงกว่าค่าใช้จ่ายสุทธิ จำนวน ๒๔๑,๐๙๑.๙๔ ล้านบาท คิดเป็นร้อยละ ๖.๘๖ ของรายได้รวม ประกอบด้วย รายได้สูงกว่าค่าใช้จ่ายจากการดำเนินงาน จำนวน ๑๒๑,๐๖๗.๒๕ ล้านบาท คิดเป็นร้อยละ ๓.๔๔ ของรายได้รวม ซึ่งรายได้จากการดำเนินงานส่วนใหญ่ ร้อยละ ๘๘.๑๗ เป็นรายได้จากการขายสินค้าและบริการ และมีรายได้สูงกว่าค่าใช้จ่ายที่ไม่เกิดจากการดำเนินงาน จำนวน ๑๒๐,๐๒๔.๖๙ ล้านบาท คิดเป็นร้อยละ ๓.๔๒ ของรายได้รวม

๕. รายงานการเงินรวมขององค์กรปกครองส่วนท้องถิ่น ประจำปีงบประมาณ พ.ศ. ๒๕๕๓

รายการ	จำนวนเงิน (ล้านบาท)	ร้อยละ
สินทรัพย์รวม (๑)	๔๓๗,๕๔๐.๙๕	๑๐๐.๐๐
- สินทรัพย์หมุนเวียน	๒๗๕,๙๘๐.๑๑	๖๓.๐๘
- สินทรัพย์ไม่หมุนเวียน	๑๖๑,๕๖๐.๘๔	๓๖.๙๒
หนี้สินรวม (๒)	๑๓๒,๒๓๒.๖๖	๓๐.๒๒
- หนี้สินหมุนเวียน	๑๒๔,๗๔๓.๑๒	๒๘.๕๑
- หนี้สินไม่หมุนเวียน	๗,๔๘๙.๕๔	๑.๗๑
สินทรัพย์สุทธิ/ส่วนของผู้ถือหุ้น (๓)=(๑)-(๒)	๓๐๕,๓๐๘.๒๙	๖๙.๗๘
รายได้รวม (๔)	๓๔๗,๒๔๘.๓๒	๑๐๐.๐๐
ค่าใช้จ่ายรวม (๕)	๓๑๐,๗๗๗.๐๐	๘๙.๕๐
รายได้สูง (ต่ำ) กว่าค่าใช้จ่าย (๖)=(๔)-(๕)	๓๖,๔๗๑.๓๒	๑๐.๕๐
(ก) เงินสดและรายการเทียบเท่าเงินสด	๒๗๑,๒๗๒.๖๑	๖๒.๐๐
(ข) ที่ดิน อาคารและอุปกรณ์ (สุทธิ)	๑๓๐,๘๗๖.๗๓	๒๙.๙๑
(ก) และ (ข) เป็นส่วนหนึ่งของสินทรัพย์รวม (๑)	๔๐๒,๑๔๙.๓๔	๙๑.๙๑

บทวิเคราะห์

รายงานการเงินรวมขององค์กรปกครองส่วนท้องถิ่น (อปท.) ประจำปีงบประมาณ พ.ศ. ๒๕๕๓ มีสินทรัพย์รวม ๔๓๗,๕๔๐.๙๕ ล้านบาท ในจำนวนนี้ ร้อยละ ๖๓.๐๘ เป็นสินทรัพย์หมุนเวียน ซึ่งส่วนใหญ่ร้อยละ ๖๒.๐๐ หรือเกือบทั้งหมดของสินทรัพย์หมุนเวียน คือ ๒๗๑,๒๗๒.๖๑ ล้านบาท เป็นเงินสดและรายการเทียบเท่าเงินสด จึงเป็นที่น่าสังเกตว่า อปท. เก็บเงินสดและรายการเทียบเท่าเงินสดไว้เป็นจำนวนมากที่สุด เมื่อเทียบกับหน่วยงานกลุ่มอื่น ส่วนสินทรัพย์ไม่หมุนเวียนมีจำนวน ร้อยละ ๓๖.๙๒ ส่วนใหญ่คือ ร้อยละ ๒๙.๙๑ เป็นที่ดิน อาคารและอุปกรณ์ สำหรับหนี้สินและสินทรัพย์สุทธินั้น อปท. มีหนี้สินรวม ร้อยละ ๓๐.๒๒ และมีสินทรัพย์สุทธิ ร้อยละ ๖๙.๗๘ โดยหนี้สินรวมประกอบด้วย หนี้สินหมุนเวียน ร้อยละ ๒๘.๕๑ และหนี้สินไม่หมุนเวียน ร้อยละ ๑.๗๑ หนี้สินหมุนเวียนส่วนใหญ่ ร้อยละ ๑๔.๘๗ เป็นหนี้สินหมุนเวียนอื่น และหนี้สินไม่หมุนเวียนส่วนใหญ่ ร้อยละ ๑.๓๘ เป็นรายได้รอการรับรู้ระยะยาว

ในส่วนของผลการดำเนินงาน มีรายได้สูงกว่าค่าใช้จ่ายสุทธิ จำนวน ๓๖,๔๗๑.๓๒ ล้านบาท คิดเป็นร้อยละ ๑๐.๕๐ ของรายได้รวม ประกอบด้วย รายได้สูงกว่าค่าใช้จ่ายจากการดำเนินงาน จำนวน ๓๖,๔๕๕.๖๐ ล้านบาท คิดเป็นร้อยละ ๑๐.๕๐ ของรายได้รวม ซึ่งรายได้จากการดำเนินงานส่วนใหญ่ ร้อยละ ๗๘.๒๘ เป็นรายได้อื่น และมีรายได้สูงกว่าค่าใช้จ่ายที่ไม่เกิดจากการดำเนินงาน จำนวน ๒๕.๗๒ ล้านบาท คิดเป็นร้อยละ ๐.๐๐ ของรายได้รวม ในจำนวนนี้ ร้อยละ ๐.๐๑ เป็นรายได้อื่นที่ไม่เกิดจากการดำเนินงาน และ ร้อยละ ๐.๐๑ เป็นรายการขาดทุนจากการจำหน่ายสินทรัพย์

จากสาระสำคัญของรายงานการเงินรวมภาครัฐ ประจำปีงบประมาณ พ.ศ. ๒๕๕๓ ที่ได้รวบรวม และวิเคราะห์ข้อมูลทางการเงินและบัญชีของกลุ่มหน่วยงานต่าง ๆ และภาพรวมของรายงานการเงินภาครัฐนี้จะทำให้รัฐบาลมีข้อมูลประกอบการตัดสินใจเชิงนโยบายด้านการเงินการคลัง เพื่อให้เกิดประโยชน์แก่ทางราชการในภาพรวมและเสริมสร้างความยั่งยืนทางการคลังของประเทศต่อไป

๑.รายงานการเงินรวมภาครัฐ

๑.๑ รายงานการเงินรวมภาครัฐ ประจำปีงบประมาณ พ.ศ. ๒๕๕๓

ภาพรวมรายงานการเงินภาครัฐครอบคลุมรายงานการเงินของรัฐบาลกลางและหน่วยงานภาครัฐ คิดเป็นร้อยละ ๘๑.๔๗ กองทุนและเงินหมุนเวียน คิดเป็นร้อยละ ๙๐.๒๗ รัฐวิสาหกิจ คิดเป็นร้อยละ ๙๘.๒๘ และองค์กรปกครองส่วนท้องถิ่น คิดเป็นร้อยละ ๙๗.๐๗ โดยกรมบัญชีกลางรวบรวมข้อมูลรายงานการเงินที่ได้รับจากหน่วยงานเจ้าของข้อมูลและจากหน่วยงานที่เกี่ยวข้อง สิ้นสุดถึงวันที่ ๓๑ มกราคม ๒๕๕๕

ทั้งนี้ รายงานการเงินของรัฐบาลกลางและหน่วยงานภาครัฐที่ผ่านการตรวจสอบจากสำนักงานการตรวจเงินแผ่นดิน (สตง.) แบบไม่มีเงื่อนไขและมีเงื่อนไข รวม ๙๘ รายงาน จาก ๒๙๙ รายงาน คิดเป็นร้อยละ ๓๒.๗๘ รายงานการเงินของกองทุนและเงินหมุนเวียนที่ผ่านการตรวจสอบจาก สตง. แบบไม่มีเงื่อนไข และมีเงื่อนไข รวม ๔๕ รายงาน จาก ๑๐๒ รายงาน คิดเป็นร้อยละ ๔๔.๑๒ และรายงานการเงินของรัฐวิสาหกิจที่ผ่านการตรวจสอบจาก สตง. แบบไม่มีเงื่อนไข รวม ๓๘ รายงาน จาก ๕๗ รายงาน คิดเป็นร้อยละ ๖๖.๖๗

สรุปงบแสดงฐานะการเงิน และงบรายได้และค่าใช้จ่าย

สินทรัพย์หมุนเวียน	๖,๐๕๗,๒๓๘.๘๒	ล้านบาท
สินทรัพย์ไม่หมุนเวียน	๑๔,๒๙๓,๒๙๓.๘๕	ล้านบาท
รวมสินทรัพย์	๒๐,๓๕๐,๕๓๒.๖๗	ล้านบาท
หนี้สินหมุนเวียน	๖,๗๕๓,๕๖๐.๖๖	ล้านบาท
หนี้สินไม่หมุนเวียน	๕,๕๐๒,๐๗๕.๒๕	ล้านบาท
รวมหนี้สิน	๑๒,๒๕๕,๖๓๕.๙๑	ล้านบาท
สินทรัพย์สุทธิ	๘,๐๙๔,๘๙๖.๗๖	ล้านบาท
รวมหนี้สินและสินทรัพย์สุทธิ	๒๐,๓๕๐,๕๓๒.๖๗	ล้านบาท
รายได้ภาษี	๑,๘๑๒,๘๖๕.๕๑	ล้านบาท
รายได้อื่นนอกจากภาษี	๔,๘๑๗,๒๕๔.๑๘	ล้านบาท
รวมรายได้จากการดำเนินงาน	๖,๖๓๐,๑๑๙.๖๙	ล้านบาท
รวมค่าใช้จ่ายจากการดำเนินงาน	๕,๘๘๐,๔๔๙.๕๐	ล้านบาท
รายได้สูงกว่าค่าใช้จ่ายจากการดำเนินงาน	๗๔๙,๖๗๐.๑๙	ล้านบาท
รายได้/ค่าใช้จ่ายที่ไม่เกิดจากการดำเนินงาน	๑๓๙,๙๙๒.๖๙	ล้านบาท
รายได้สูงกว่าค่าใช้จ่ายสุทธิ	๘๘๙,๖๖๒.๘๘	ล้านบาท

สำหรับรายงานการเงินรวมภาครัฐ ประจำปีงบประมาณ พ.ศ. ๒๕๕๓ ประกอบด้วย งบแสดงฐานะการเงิน งบรายได้และค่าใช้จ่าย ปรากฏตามเอกสารแนบ ๑

สรุปข้อมูลประกอบการจัดทำรายงานการเงินรวมภาครัฐ ประจำปีงบประมาณ พ.ศ. ๒๕๕๓ ตามเอกสารแนบ ๒

๑.๒ ผลการวิเคราะห์รายงานการเงินรวมภาครัฐ

๑.๒.๑ ด้านสินทรัพย์

ณ วันสิ้นปีงบประมาณ พ.ศ. ๒๕๕๓ (๓๐ กันยายน ๒๕๕๓) ภาครัฐมีสินทรัพย์รวมทั้งสิ้น ๒๐,๓๕๐,๕๓๒.๖๗ ล้านบาท ประกอบด้วย สินทรัพย์หมุนเวียน ๖,๐๕๗,๒๓๘.๘๒ ล้านบาท และสินทรัพย์ไม่หมุนเวียน ๑๔,๒๙๓,๒๙๓.๘๕ ล้านบาท คิดเป็นร้อยละ ๒๙.๗๖ และ ๗๐.๒๔ ของสินทรัพย์รวม ตามลำดับ

สัดส่วนโครงสร้างของสินทรัพย์ ณ วันที่ ๓๐ กันยายน ๒๕๕๓

ประเภทรายการ	ล้านบาท	ร้อยละ
(๑) เงินสดและรายการเทียบเท่าเงินสด	๑,๕๗๕,๐๐๑.๗๔	๗.๗๔
(๒) สินทรัพย์หมุนเวียนอื่น	๔,๔๘๒,๒๓๗.๐๘	๒๒.๐๒
(๓) เงินให้กู้ยืมระยะยาว	๒,๖๔๓,๖๐๓.๙๒	๑๒.๙๙
(๔) เงินลงทุนในบริษัทย่อย/บริษัทร่วม	๒,๐๔๕,๔๐๘.๔๓	๑๐.๐๕
(๕) เงินลงทุนระยะยาว	๙๘๕,๙๙๔.๐๙	๔.๘๕
(๖) ที่ดิน อาคารและอุปกรณ์ (สุทธิ)	๗,๒๓๙,๐๘๘.๘๐	๓๕.๕๗
(๗) สินทรัพย์ไม่หมุนเวียนอื่น	๑,๓๗๙,๑๙๘.๖๑	๖.๗๘
รวมสินทรัพย์	๒๐,๓๕๐,๕๓๒.๖๗	๑๐๐.๐๐

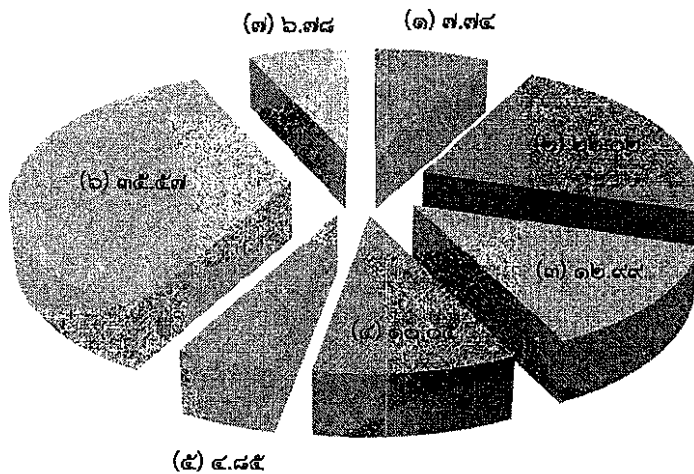

- (๑) เงินสดและรายการเทียบเท่าเงินสด
- (๒) สินทรัพย์หมุนเวียนอื่น
- (๓) เงินให้กู้ยืมระยะยาว
- (๔) เงินลงทุนในบริษัทย่อย/บริษัทร่วม
- (๕) เงินลงทุนระยะยาว
- (๖) ที่ดิน อาคาร และอุปกรณ์ (สุทธิ)
- (๗) สินทรัพย์ไม่หมุนเวียนอื่น

๑.๒.๒ ด้านหนี้สินและสินทรัพย์สุทธิ

ณ วันสิ้นปีงบประมาณ พ.ศ. ๒๕๕๓ (๓๐ กันยายน ๒๕๕๓) ภาครัฐมีหนี้สินและสินทรัพย์สุทธิรวมทั้งสิ้น ๒๐,๓๕๐,๕๓๒.๖๗ ล้านบาท ประกอบด้วย หนี้สินหมุนเวียน ๖,๗๕๓,๕๖๐.๖๖ ล้านบาท หนี้สินไม่หมุนเวียน ๕,๕๐๒,๐๗๕.๒๕ ล้านบาท และสินทรัพย์สุทธิ ๘,๐๙๔,๘๙๖.๗๖ ล้านบาท คิดเป็นร้อยละ ๓๓.๑๙ , ๒๗.๐๓ และ ๓๙.๗๘ ของสินทรัพย์รวม ตามลำดับ

สัดส่วนโครงสร้างของหนี้สินและสินทรัพย์สุทธิ ณ วันที่ ๓๐ กันยายน ๒๕๕๓

ประเภทรายการ	ล้านบาท	ร้อยละ
(๑) เจ้าหนี้ระยะสั้นและค่าใช้จ่ายค้างจ่าย	๘๗๗,๖๘๑.๖๓	๔.๓๑
(๒) เงินกู้ (ระยะสั้นและระยะยาวที่ถึงกำหนดชำระ)	๙๙๔,๑๗๕.๘๐	๔.๘๙
(๓) หนี้สินหมุนเวียนอื่น	๔,๘๘๑,๗๐๓.๒๓	๒๓.๙๙
(๔) เงินกู้ระยะยาว	๔,๔๔๒,๗๙๒.๕๙	๒๑.๘๓
(๕) หนี้สินไม่หมุนเวียนอื่น	๑,๐๕๙,๒๘๒.๖๖	๕.๒๐
รวมหนี้สิน	๑๒,๒๕๕,๖๓๕.๙๑	๖๐.๒๒
(๖) สินทรัพย์สุทธิ	๘,๐๙๔,๘๙๖.๗๖	๓๙.๗๘
รวมหนี้สินและสินทรัพย์สุทธิ	๒๐,๓๕๐,๕๓๒.๖๗	๑๐๐.๐๐

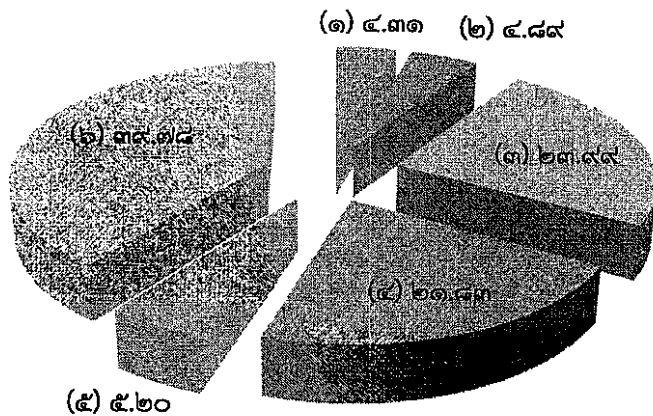

- (๑) เจ้าหนี้ระยะสั้นและค่าใช้จ่ายค้างจ่าย
- (๒) เงินกู้ (ระยะสั้นและระยะยาวที่ถึงกำหนดชำระ)
- (๓) หนี้สินหมุนเวียนอื่น
- (๔) เงินกู้ระยะยาว
- (๕) หนี้สินไม่หมุนเวียนอื่น
- (๖) สินทรัพย์สุทธิ

๑.๒.๓ ด้านรายได้

ในรอบปีงบประมาณ พ.ศ. ๒๕๕๓ ภาครัฐมีรายได้รวมทั้งสิ้น ๖,๗๗๐,๑๑๒.๓๘ ล้านบาท ประกอบด้วย รายได้จากการดำเนินงาน ๖,๖๓๐,๑๑๙.๖๙ ล้านบาท และรายได้ที่ไม่เกิดจากการดำเนินงาน ๑๓๙,๙๙๒.๖๙ ล้านบาท คิดเป็นร้อยละ ๙๗.๙๓ และ ๒.๐๗ ของรายได้รวม ตามลำดับ

สัดส่วนโครงสร้างของรายได้ในปีงบประมาณ พ.ศ. ๒๕๕๓

ประเภทรายการ	ล้านบาท	ร้อยละ
(๑) รายได้ภาษี	๑,๘๓๒,๘๖๕.๕๓	๒๖.๗๘
(๒) รายได้อื่นนอกจากภาษี	๔,๘๑๗,๒๕๔.๑๘	๗๑.๑๕
รวมรายได้จากการดำเนินงาน	๖,๖๓๐,๑๑๙.๖๙	๙๗.๙๓
(๓) รายได้ที่ไม่เกิดจากการดำเนินงาน	๑๓๙,๙๙๒.๖๙	๒.๐๗
รวมรายได้	๖,๗๗๐,๑๑๒.๓๘	๑๐๐.๐๐

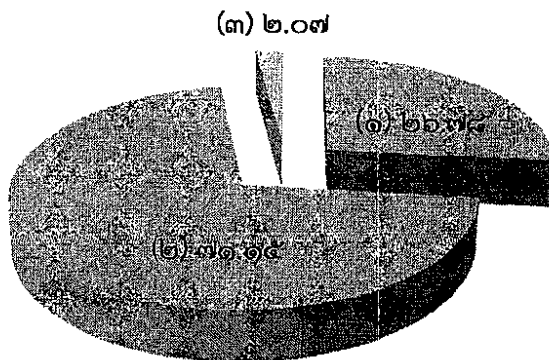

- (๑) รายได้ภาษี
- (๒) รายได้อื่นนอกจากภาษี
- (๓) รายได้ที่ไม่เกิดจากการดำเนินงาน

๑.๒.๔ ด้านค่าใช้จ่าย

ในรอบปีงบประมาณ พ.ศ. ๒๕๕๓ ภาครัฐมีค่าใช้จ่ายรวมทั้งสิ้น ๕,๘๘๐,๔๔๙.๕๐ ล้านบาท คิดเป็นร้อยละ ๘๖.๘๖ ของรายได้รวม (๖,๗๗๐,๑๑๒.๓๘ ล้านบาท) มีรายได้สูงกว่าค่าใช้จ่าย (รายได้รวม - ค่าใช้จ่ายรวม) ๘๘๙,๖๖๒.๘๘ ล้านบาท คิดเป็นร้อยละ ๑๓.๑๔ ของรายได้รวม

สัดส่วนโครงสร้างของค่าใช้จ่ายและรายได้สูงกว่าค่าใช้จ่ายในปีงบประมาณ พ.ศ. ๒๕๕๓

ประเภทรายการ	ล้านบาท	ร้อยละ
(๑) ค่าใช้จ่ายบุคลากร (รวมค่าบำเหน็จบำนาญ)	๙๘๑,๐๓๗.๕๕	๑๔.๔๙
(๒) ต้นทุนขายและบริการ	๒,๖๓๒,๓๙๐.๑๖	๓๘.๘๘
(๓) ค่าใช้จ่ายเงินอุดหนุน	๓๕๙,๙๙๔.๒๙	๕.๓๒
(๔) ค่าใช้จ่ายอื่น	๑,๙๐๗,๐๒๗.๕๐	๒๘.๑๗
รวมค่าใช้จ่าย	๕,๘๘๐,๔๔๙.๕๐	๘๖.๘๖
(๕) รายได้สูงกว่าค่าใช้จ่าย	๘๘๙,๖๖๒.๘๘	๑๓.๑๔
รวมค่าใช้จ่ายและรายได้สูงกว่าค่าใช้จ่าย	๖,๗๗๐,๑๑๒.๓๘	๑๐๐.๐๐

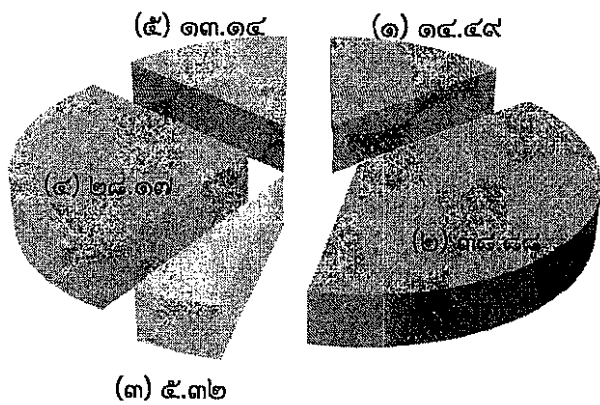

- (๑) ค่าใช้จ่ายบุคลากร (รวมค่าบำเหน็จบำนาญ)
- (๒) ต้นทุนขายและบริการ
- (๓) ค่าใช้จ่ายเงินอุดหนุน
- (๔) ค่าใช้จ่ายอื่น
- (๕) รายได้สูงกว่าค่าใช้จ่าย

๑.๓ หน่วยงานที่ไม่รวมอยู่ในรายงานการเงินรวมภาครัฐ

หน่วยงานที่ไม่รวมอยู่ในรายงานการเงินรวมภาครัฐ มี ๒ ส่วน คือ ไม่ส่งข้อมูล และส่งแต่ไม่สามารถใช้ข้อมูลได้ เนื่องจากเป็นรายงานการเงินซึ่งมีรายการไม่ตรงตามรูปแบบการจัดทำรายงานการเงินที่กรมบัญชีกลาง กำหนด รวม ๓๑๐ หน่วยงาน จาก ๘,๓๙๒ หน่วยงาน คิดเป็นร้อยละ ๓.๖๙ โดยมีรายชื่อหน่วยงานดังกล่าวปรากฏตามเอกสารแนบ ๓ ทั้งนี้ สรุปข้อมูลจำนวนรวมของหน่วยงาน จำนวนหน่วยงานที่รวมอยู่ในรายงานการเงินและจำนวนหน่วยงานที่ไม่รวมอยู่ในรายงานการเงิน มีสัดส่วน ดังนี้

สรุปข้อมูลจำนวนหน่วยงานประกอบการจัดทำรายงานการเงินรวมภาครัฐ

หน่วยงาน	จำนวนรวม ของ หน่วยงาน ทั้งหมด	จำนวนหน่วยงานที่รวม อยู่ในรายงานการเงิน		จำนวนหน่วยงานที่ไม่รวม อยู่ในรายงานการเงิน			
		จำนวน	ร้อยละ	ไม่ส่ง ข้อมูล	ส่งแต่ไม่ สามารถใช้ข้อมูล ได้*	จำนวน รวม	ร้อยละ
๑. รัฐบาลกลางและหน่วยงานภาครัฐ	๓๖๗	๒๙๙	๘๑.๔๗	๕๗	๑๑	๖๘	๑๘.๕๓
- รัฐบาลกลาง	๑	๑	๑๐๐.๐๐	-	-	-	-
- ส่วนราชการและมหาวิทยาลัยของรัฐ	๒๑๘	๑๙๗	๙๐.๓๗	๑๗	๔	๒๑	๙.๖๓
- จังหวัดและกลุ่มจังหวัด	๙๓	๕๓	๕๖.๙๙	๓๓	๗	๔๐	๔๓.๐๑
- หน่วยงานอิสระ องค์การมหาชนและ มหาวิทยาลัยในกำกับของรัฐ	๕๕	๔๘	๘๗.๒๗	๗	-	๗	๑๒.๗๓
๒. กองทุนและเงินทุนหมุนเวียน	๑๑๓	๑๐๒	๙๐.๒๗	๑๑	-	๑๑	๙.๗๓
๓. รัฐวิสาหกิจ	๕๘	๕๗	๙๘.๒๘	๑	-	๑	๑.๗๒
๔. องค์กรปกครองส่วนท้องถิ่น	๗,๘๕๔	๗,๖๒๔	๙๗.๐๗	๒๓๐	-	๒๓๐	๒.๙๓
รวม	๘,๓๙๒	๘,๐๘๒	๙๖.๓๑	๒๙๙	๑๑	๓๑๐	๓.๖๙

หมายเหตุ * เป็นรายงานการเงิน ซึ่งมีรายการไม่ตรงตามรูปแบบการจัดทำรายงานการเงินที่กรมบัญชีกลางกำหนด

รายงานการเงินรวมภาครัฐ
งบแสดงฐานะการเงิน
ณ วันที่ ๓๐ กันยายน ๒๕๕๓

เอกสารแนบ ๑

	รัฐบาลกลางและหน่วยงานภาครัฐ	กองทุนและเงินทุนหมุนเวียน	รัฐวิสาหกิจ	องค์กรปกครองส่วนท้องถิ่น	รวม	ร้อยละ (%)
สินทรัพย์						
สินทรัพย์หมุนเวียน						
เงินสดและรายการเทียบเท่าเงินสด	๕๘๑,๖๖๖,๖๖๙,๘๗๒.๒๐	๒๐๒,๗๕๐,๗๗๕,๔๕๖.๓๙	๕๑๙,๓๑๑,๖๗๕,๓๓๒.๓๒	๒๗๑,๒๗๒,๖๑๓,๘๓๕.๙๕	๑,๕๗๕,๐๐๑,๗๓๔,๕๖๖.๘๖	๗.๗๔
ลูกหนี้ระยะสั้น (สุทธิ)	๕๖,๒๒๖,๗๒๒,๔๐๕.๕๓	๖๑,๔๗๔,๓๙๑,๕๑๕.๗๒	๖๖๓,๖๕๗,๗๖๘,๐๕๘.๕๐	๒,๒๙๖,๕๙๐,๕๖๔.๔๓	๗๘๓,๖๕๕,๔๗๒,๕๕๔.๑๘	๓.๘๕
เงินให้กู้ยืมระยะสั้น (สุทธิ)	-	-	๑,๘๓๕,๘๙๓,๖๖๕,๙๒๓.๔๔	-	๑,๘๓๕,๘๙๓,๖๖๕,๙๒๓.๔๔	๙.๐๒
รายได้ค้างรับ	๒,๒๐๔,๙๒๖,๐๑๙.๖๘	๑๓,๗๔๒,๓๖๓,๔๘๒.๓๔	-	๗๗๘,๒๕๕,๗๒๑.๖๓	๑๖,๗๒๕,๕๔๔,๒๒๓.๖๕	๐.๐๘
เงินลงทุนระยะสั้น	๕๙,๙๙๐,๑๖๘,๖๘๒.๑๕	๖๓๔,๑๕๘,๕๓๘,๖๒๘.๓๐	๖๘๙,๔๕๒,๐๓๘,๔๔๐.๑๗	-	๑,๙๒๗,๕๙๐,๗๙๕,๗๕๐.๖๒	๖.๘๐
สินค้าและวัสดุคงเหลือ	๒๐,๓๐๔,๓๔๐,๕๖๑.๒๔	๘,๑๕๐,๒๓๐,๑๖๕.๖๔	๒๕๒,๗๒๓,๘๒๑,๘๘๐.๕๖	-	๒๘,๖๗๘,๓๙๔,๕๔๗.๔๔	๑.๓๘
สินทรัพย์หมุนเวียนอื่น	๑๐,๗๘๓,๒๐๒,๕๕๓.๐๖	๓,๙๖๘,๒๕๒,๗๔๑.๔๑	๑๖๔,๘๐๙,๑๖๘,๗๕๕.๐๗	๑,๖๓๒,๖๔๘,๕๓๑.๕๖	๑๘,๕๔๘,๒๖๒,๕๙๗.๑๐	๐.๘๙
รวมสินทรัพย์หมุนเวียน	๗๓๑,๑๗๖,๐๓๐,๐๘๓.๘๖	๙๑๔,๒๔๔,๕๕๑,๙๗๙.๘๐	๔,๑๒๕,๘๐๘,๑๓๘,๔๗๐.๐๖	๒๗๕,๙๖๐,๑๐๗,๖๕๓.๕๗	๖,๐๕๗,๒๓๘,๘๐๘,๑๘๗.๒๙	๒๙.๗๖
สินทรัพย์ไม่หมุนเวียน						
ลูกหนี้ระยะยาว (สุทธิ)	๑๐,๖๘๕,๕๑๖,๙๙๗.๘๑	๕๑,๗๐๖,๐๓๕,๖๘๙.๑๖	-	-	๖๒,๓๙๑,๕๕๒,๖๘๖.๙๗	๐.๓๑
เงินให้กู้ยืมระยะยาว (สุทธิ)	๑๓,๘๑๑,๐๒๔,๗๑๖.๖๑	๓๐๕,๙๑๖,๐๘๓,๓๖๘.๗๓	๒,๓๒๓,๘๗๖,๘๑๓,๖๗๘.๖๓	-	๑๖,๙๔๐,๓๖๓,๙๕๒,๗๖๙.๙๗	๑๒.๙๙
เงินลงทุนในบริษัทย่อย/บริษัทร่วม	๑,๔๓๘,๗๔๖,๒๖๒,๘๘๕.๕๙	-	๖๐๖,๐๗๐,๒๖๖,๐๐๙.๗๖	๕๙๑,๘๘๘,๕๓๖.๔๓	๒,๐๓๕,๙๐๘,๕๖๕,๖๙๓.๗๘	๑๐.๐๕
เงินลงทุนระยะยาว	๑๒๗,๑๑๘,๗๘๘,๕๑๓.๗๓	๗๘๘,๓๓๗,๓๐๑,๓๑๒.๑๕	๖๙,๙๙๒,๘๖๘,๒๘๕.๓๙	๕๕๕,๑๓๗,๐๐๐.๐๐	๑,๙๘๐,๓๓๖,๐๖๒,๙๑๑.๒๗	๔.๘๕
ที่ดิน อาคารและอุปกรณ์ (สุทธิ)	๔,๑๘๕,๓๕๕,๔๙๐,๗๔๒.๓๑	๑๔,๙๔๔,๖๖๙,๘๙๖.๐๗	๒,๙๐๗,๘๖๑,๙๐๒,๐๘๖.๔๐	๑๓๐,๘๗๖,๗๓๓,๗๖๒.๐๔	๗,๒๒๗,๐๘๘,๗๙๖,๘๘๖.๘๒	๓๕.๕๗
สินทรัพย์โครงสร้างพื้นฐาน (สุทธิ)	๒๗๗,๐๔๕,๐๐๔,๒๑๗.๕๙	๖,๙๔๑,๐๖๖,๑๙๔.๑๖	-	๒๙,๔๕๖,๐๒๖,๙๕๘.๔๗	๓๑๓,๔๔๒,๐๙๗,๓๗๐.๒๒	๑.๕๔
สินทรัพย์ไม่มีตัวตน (สุทธิ)	๓๖,๔๑๙,๖๓๙,๑๖๓.๘๗	๒๑๕,๖๗๙,๕๓๐.๒๒	๑๒๘,๔๔๑,๒๗๔,๗๐๔.๙๑	๙๑,๐๔๙,๖๔๗.๐๐	๑๖๕,๑๖๗,๖๔๐,๐๕๖.๐๐	๐.๘๓
สินทรัพย์ไม่หมุนเวียนอื่น	๓,๔๐๗,๓๒๖,๔๑๗.๙๕	๔๖๔,๙๑๐,๙๗๙,๔๕๖.๐๔	๓๖๙,๘๗๙,๐๑๔,๗๖๓.๑๘	-	๘๖๘,๑๙๖,๑๖๘,๖๑๗.๑๗	๔.๑๒
รวมสินทรัพย์ไม่หมุนเวียน	๖,๐๙๓,๕๘๙,๐๕๐,๖๕๕.๘๖	๑,๖๓๓,๐๒๑,๘๑๕,๕๘๖.๕๓	๖,๔๐๖,๑๒๒,๑๓๙,๕๒๘.๒๗	๑๖๑,๕๖๐,๘๔๕,๙๐๓.๙๔	๑๔,๒๙๓,๒๙๓,๘๕๑,๕๓๓.๒๐	๗๐.๒๔
รวมสินทรัพย์	๖,๘๒๓,๗๖๕,๐๘๐,๗๓๙.๓๒	๒,๕๔๗,๒๖๖,๓๖๗,๔๖๖.๓๓	๑๐,๕๓๑,๙๖๐,๒๖๗,๙๙๘.๓๓	๔๓๗,๕๒๐,๙๕๓,๕๕๗.๕๑	๒๐,๓๓๒,๕๐๖,๖๖๗,๗๒๗.๙๙	๑๐๐.๐๐

รายงานการเงินรวมภาครัฐ
งบแสดงฐานะการเงิน
ณ วันที่ ๓๐ กันยายน ๒๕๕๓

	รัฐบาลกลางและหน่วยงานภาครัฐ	กองทุนและเงินทุนหมุนเวียน	รัฐวิสาหกิจ	องค์กรปกครองส่วนท้องถิ่น	รวม	ร้อยละ (%)
หนี้สิน						
หนี้สินหมุนเวียน						
เจ้าหนี้ระยะสั้น	๑๗๓,๗๒๕,๑๑๗,๔๓๗.๘๘	๒,๔๕๗,๐๗๐,๑๕๕.๑๗	๕๗๘,๘๘๔,๙๔๓,๖๗๗.๘๘	๑๙,๕๘๗,๓๘๙,๕๖๗.๙๑	๗๗๔,๖๕๕,๕๒๐,๘๓๘.๘๖	๓.๘๑
ค่าใช้จ่ายค้างจ่าย	๕๖,๘๒๔,๗๔๕,๔๕๙.๗๒	๑๓,๕๒๓,๘๗๕,๓๙๘.๗๙	-	๓๒,๖๗๘,๔๙๖,๑๖๙.๙๙	๑๐๓,๐๒๗,๑๑๗,๐๒๘.๕๐	๐.๕๐
เงินกู้ระยะสั้น	๓๙๔,๓๙๙,๐๙๙,๑๐๐.๕๓	๓๙,๘๓๖,๐๐๐,๐๐๐.๐๐	๔๔๘,๖๘๕,๖๒๙,๖๖๖.๘๐	๕๙,๒๙๙,๑๕๐.๔๗	๘๘๒,๙๘๐,๐๒๗,๙๐๗.๘๐	๔.๓๔
เงินกู้ระยะยาวที่ถึงกำหนดชำระภายในหนึ่งปี	-	-	๑๑๑,๑๙๕,๗๖๗,๘๕๐.๕๘	-	๑๑๑,๑๙๕,๗๖๗,๘๕๐.๕๘	๐.๕๕
เงินรับฝากระยะสั้น	๑๓๔,๘๘๘,๑๗๐,๔๖๒.๒๗	๒๑๐,๒๘๔,๔๘๕.๕๓	๓,๘๒๓,๗๖๒,๓๔๘,๙๙๙.๑๖	๗,๓๖๕,๙๑๙,๔๗๐.๒๘	๓,๙๖๖,๒๒๗,๗๒๓,๔๑๗.๒๔	๑๙.๔๙
หนี้สินหมุนเวียนอื่น	๓๓๓,๓๓๗,๘๙๑,๕๕๙.๗๗	๑๘,๒๐๕,๘๒๕,๑๐๐.๓๙	๗๙๘,๘๗๙,๗๗๐,๓๘๘.๖๑	๖๕,๐๕๒,๐๑๘,๗๗๘.๙๔	๙๑๕,๐๗๕,๕๐๕,๗๘๘.๗๑	๔.๕๐
รวมหนี้สินหมุนเวียน	๗๙๓,๑๗๖,๐๒๔,๐๒๐.๑๘	๗๔,๒๓๓,๐๕๕,๑๓๙.๘๘	๕,๗๖๑,๕๐๘,๕๖๐,๕๘๘.๐๕	๑๒๕,๗๔๓,๑๒๓,๐๘๓.๕๙	๖,๗๕๓,๕๖๐,๖๖๒,๘๒๗.๖๙	๓๓.๑๙
หนี้สินไม่หมุนเวียน						
เจ้าหนี้ระยะยาว	๒๒๗,๔๒๑,๕๑๗.๖๑	๘,๔๓๙,๕๓๗,๗๑๘.๔๓	๕๖,๐๖๘,๖๑๕,๗๓๔.๔๑	-	๖๔,๗๓๕,๕๗๔,๙๗๐.๔๕	๐.๓๒
รายได้รอการรับรู้ระยะยาว	๔๓,๗๒๖,๙๐๑,๒๑๑.๒๙	๑๑๕,๕๑๓,๔๒๖.๐๔	-	๖,๐๖๙,๗๓๑,๖๒๕.๗๗	๔๙,๙๑๑,๑๖๖,๒๖๓.๑๐	๐.๒๔
เงินกู้ระยะยาว	๒,๕๖๙,๙๕๕,๙๒๘,๕๑๑.๙๑	๔๒๓,๔๓๙,๒๐๐,๐๐๐.๐๐	๑,๔๔๘,๘๐๑,๘๒๒,๙๔๘.๘๕	๕๙๖,๖๔๕,๓๗๐.๓๗	๔,๔๔๒,๗๙๒,๕๖๖,๘๓๑.๑๓	๒๑.๘๓
ประมาณการหนี้สิน	-	-	๖๓,๑๕๑,๗๓๐,๕๒๕.๕๐	-	๖๓,๑๕๑,๗๓๐,๕๒๕.๕๐	๐.๓๑
หนี้สินไม่หมุนเวียนอื่น	๓๓๖,๖๖๗,๓๙๙,๔๑๘.๖๖	๕๑๖,๔๑๐,๒๘๔,๕๒๘.๘๗	๓๓๐,๕๙๓,๓๖๘,๐๗๗.๙๖	๘๒๓,๑๖๑,๓๕๓.๓๓	๘๘๖,๑๒๕,๒๑๓,๓๗๖.๘๖	๔.๓๓
รวมหนี้สินไม่หมุนเวียน	๒,๖๖๗,๕๗๖,๖๕๐,๖๕๙.๔๗	๙๔๘,๕๐๓,๕๓๕,๖๗๓.๓๔	๑,๘๘๘,๖๐๕,๕๒๗,๒๘๕.๗๒	๗,๔๘๙,๕๓๘,๓๔๗.๔๗	๕,๕๐๒,๐๗๕,๒๕๑,๙๖๖.๐๐	๒๗.๐๓
รวมหนี้สิน	๓,๔๕๐,๗๕๒,๖๗๔,๖๗๙.๖๕	๑,๐๒๒,๖๓๖,๕๙๐,๘๑๓.๒๒	๗,๖๖๐,๐๑๓,๙๘๗,๘๖๙.๗๖	๑๓๓,๒๓๒,๖๖๑,๔๓๑.๐๖	๑๒,๒๕๕,๖๓๕,๙๑๘,๗๙๕.๖๙	๖๐.๒๒
สินทรัพย์สุทธิ	๓,๓๘๘,๐๑๒,๔๐๖,๐๕๙.๖๗	๑,๕๓๔,๖๒๙,๗๖๖,๖๑๓.๑๑	๒,๘๗๑,๙๕๖,๒๙๐,๑๒๘.๕๗	๓๐๕,๓๐๘,๒๙๒,๑๒๖.๔๕	๘,๐๙๕,๘๙๖,๗๕๕,๙๒๗.๘๐	๓๙.๗๘
สินทรัพย์สุทธิ						
ทุน	๓,๓๔๕,๓๖๗,๕๗๒,๙๓๔.๙๐	๙๓๔,๓๔๑,๐๑๗,๘๒๒.๕๕	-	๖๓,๐๓๕,๗๑๑,๓๓๔.๑๖	๔,๓๔๒,๗๙๓,๖๑๗,๐๘๑.๖๐	๒๑.๓๔
รายได้สูง (ต่ำ) กว่าค่าใช้จ่ายสะสม	๓๗,๖๔๘,๘๓๓,๑๒๔.๗๗	๖๐๐,๒๘๘,๗๘๘,๗๙๐.๕๗	๒,๘๗๑,๙๕๖,๒๙๐,๑๒๘.๕๗	๑๙๙,๕๐๙,๕๘๔,๗๕๐.๒๗	๓,๗๐๙,๓๘๙,๓๕๖,๗๙๕.๑๘	๑๘.๒๓
เงินสำรอง	-	-	-	๕๒,๗๖๔,๐๙๖,๐๕๒.๐๒	๕๒,๗๖๔,๐๙๖,๐๕๒.๐๒	๐.๒๑
รวมสินทรัพย์สุทธิ	๓,๓๘๘,๐๑๒,๔๐๖,๐๕๙.๖๗	๑,๕๓๔,๖๒๙,๗๖๖,๖๑๓.๑๑	๒,๘๗๑,๙๕๖,๒๙๐,๑๒๘.๕๗	๓๐๕,๓๐๘,๒๙๒,๑๒๖.๔๕	๘,๐๙๕,๘๙๖,๗๕๕,๙๒๗.๘๐	๓๙.๗๘

งบรายได้และค่าใช้จ่าย
สำหรับปี สิ้นสุดวันที่ ๓๐ กันยายน ๒๕๕๓

	รัฐบาลกลางและหน่วยงานภาครัฐ	กองทุนและเงินทุนหมุนเวียน	รัฐวิสาหกิจ	องค์กรปกครองส่วนท้องถิ่น	รวม	ร้อยละ (%)
รายได้จากการดำเนินงาน						
รายได้ภาษี						
ภาษีทางตรง	๗๓๑,๑๙๖,๙๗๘,๑๖๑.๑๗	-	-	-	๗๓๑,๑๙๖,๙๗๘,๑๖๑.๑๗	๑๐.๘๐
ภาษีทางอ้อม	๑,๐๐๘,๗๘๖,๙๔๔,๑๐๙.๐๙	-	-	-	๑,๐๐๘,๗๘๖,๙๔๔,๑๐๙.๐๙	๑๔.๙๐
ภาษีอื่น	๔๗,๗๖๓,๒๑๑,๔๖๖.๗๙	-	-	๒๕,๑๑๘,๓๗๓,๐๕๓.๗๗	๗๒,๘๘๒,๕๘๕,๕๒๐.๕๖	๑.๐๘
รวมรายได้ภาษี	๑,๗๘๗,๑๔๗,๑๒๓,๕๗๗.๐๕	-	-	๒๕,๑๑๘,๓๗๓,๐๕๓.๗๗	๑,๘๑๒,๘๖๕,๕๐๖,๗๙๐.๘๒	๒๖.๗๘
รายได้อื่นนอกจากภาษี						
รายได้จากการขายสินค้าและบริการ	๑๒๓,๘๘๕,๓๓๐,๘๕๗.๕๑	๓๑,๖๔๕,๕๕๓,๗๖๖.๐๔	๓,๐๙๘,๑๐๓,๙๐๘,๑๘๒.๓๙	๕๐,๑๑๙,๑๒๑,๐๔๕.๘๙	๓,๓๐๓,๗๕๓,๙๐๓,๘๕๓.๘๓	๔๘.๘๐
รายได้จากเงินช่วยเหลือและการบริจาค	๑๓,๑๑๑,๕๗๕,๔๑๒.๒๖	๔,๕๓๒,๖๘๕,๘๗๘.๒๒	-	๑๔๕,๔๑๖,๖๘๓.๑๔	๑๗,๗๘๙,๖๗๗,๙๗๓.๖๒	๐.๒๖
รายได้เงินสมทบกองทุนสวัสดิการสังคม	-	๑๑๘,๕๕๕,๔๑๘,๘๑๖.๑๓	-	-	๑๑๘,๕๕๕,๔๑๘,๘๑๖.๑๓	๑.๗๕
รายได้อื่น	๖๐๐,๑๘๖,๘๔๒,๑๖๔.๗๒	๒๐๙,๕๗๓,๙๓๙,๗๒๑.๔๕	๒๙๕,๕๗๓,๙๘๒,๒๗๓.๔๔	๒๗๑,๘๒๐,๔๑๘,๕๖๒.๕๙	๑,๓๗๗,๑๕๕,๑๘๗,๗๒๒.๒๐	๒๐.๓๔
รวมรายได้อื่นนอกจากภาษี	๗๓๗,๑๘๒,๗๘๘,๔๓๖.๕๙	๓๖๔,๘๐๗,๕๘๘,๑๘๑.๘๔	๓,๓๙๖,๖๐๗,๘๙๐,๔๕๕.๘๓	๓๒๗,๖๑๖,๑๕๖,๒๘๑.๖๒	๔,๘๒๗,๒๕๕,๒๘๓,๓๖๓.๗๘	๗๑.๑๕
รวมรายได้จากการดำเนินงาน	๒,๕๒๔,๓๒๙,๙๑๑,๐๖๑.๕๔	๓๖๔,๘๐๗,๕๘๘,๑๘๑.๘๔	๓,๓๙๖,๖๐๗,๘๙๐,๔๕๕.๘๓	๓๒๗,๖๑๖,๑๕๖,๒๘๑.๖๒	๖,๖๑๘,๓๒๙,๙๑๑,๐๖๑.๕๔	๙๗.๙๓
ค่าใช้จ่ายจากการดำเนินงาน						
ค่าใช้จ่ายบุคลากร	๖๒๘,๗๙๘,๐๑๖,๖๘๑.๐๑	๕,๙๒๘,๑๓๙,๕๕๒.๘๖	๑๕๕,๑๗๑,๐๘๕,๒๒๒.๗๘	๖๕,๙๗๓,๓๓๐,๘๘๓.๑๕	๘๕๕,๘๗๖,๕๙๖,๓๓๖.๘๐	๑๒.๖๓
ค่าบ้านหนึ่งบ้านอายุ	๑๒๖,๑๕๘,๔๓๓,๑๙๖.๗๕	๘,๕๔๗,๕๓๕.๐๐	-	-	๑๒๖,๑๖๖,๙๘๐,๗๓๑.๗๕	๑.๘๖
ต้นทุนขายและบริการ	-	-	๒,๖๓๒,๓๙๐,๑๕๙,๙๘๑.๒๓	-	๒,๖๓๒,๓๙๐,๑๕๙,๙๘๑.๒๓	๓.๘๘
ค่าเสื่อมราคาและค่าตัดจำหน่าย	๕๖,๖๒๒,๑๓๓,๔๓๒.๕๗	๒,๒๘๒,๒๕๕,๖๖๔.๗๔	๕๕,๙๕๘,๓๘๘,๘๗๒.๘๐	๔,๔๔๐,๗๒๕,๔๑๒.๔๐	๑๑๘,๓๐๓,๘๘๖,๓๘๗.๕๑	๑.๗๕
ค่าใช้จ่ายเงินอุดหนุน	๓๓๖,๐๐๒,๙๓๓,๐๔๙.๕๒	๕,๘๙๔,๑๕๗,๗๒๑.๐๐	-	๑๘,๐๙๗,๑๙๗,๕๕๙.๘๔	๓๖๙,๙๙๔,๒๘๘,๓๓๐.๒๖	๕.๖๒
ค่าใช้จ่ายสวัสดิการสังคม	-	๔๕,๑๓๘,๙๓๐,๖๖๐.๙๔	-	-	๔๕,๑๓๘,๙๓๐,๖๖๐.๙๔	๐.๖๗
ต้นทุนทางการเงิน	๑๒๐,๐๐๔,๓๘๘,๓๓๔.๗๗	-	๑๐๘,๕๒๖,๙๙๖,๖๘๘.๒๓	-	๒๒๘,๕๓๑,๓๘๕,๐๒๓.๐๐	๓.๓๗
ค่าใช้จ่ายอื่น	๗๔๓,๙๓๓,๒๖๘,๐๐๒.๘๘	๒๒๖,๒๘๙,๙๒๓,๖๑๑.๓๓	๓๒๒,๖๖๔,๐๒๐,๕๕๒.๕๕	๒๒๒,๒๒๖,๔๘๘,๒๓๐.๕๕	๑,๕๑๕,๑๑๓,๖๙๙,๓๘๗.๒๒	๒๒.๓๘
รวมค่าใช้จ่ายจากการดำเนินงาน	๒,๐๑๑,๕๖๙,๑๗๖,๖๙๗.๔๐	๒๘๕,๕๕๑,๙๕๕,๗๓๕.๘๗	๓,๒๗๖,๖๖๐,๖๘๔,๒๗๔.๕๙	๓๑๐,๗๕๗,๗๓๑,๐๘๕.๙๔	๕,๘๖๕,๐๕๙,๕๖๖,๗๙๗.๗๐	๘๖.๘๖
รายได้สูง (ต่ำ) กว่าค่าใช้จ่ายจากการดำเนินงาน	๕๑๓,๕๖๐,๗๓๔,๓๖๓.๑๔	๗๘,๖๕๕,๖๓๓,๔๔๕.๙๗	๑๒๐,๐๖๗,๒๐๖,๑๘๑.๓๔	๓๖,๘๔๘,๕๕๘,๒๕๙.๕๕	๗๙๖,๐๖๖,๐๘๘,๓๖๐.๙๐	๑๑.๐๗
รายได้/ค่าใช้จ่ายที่ไม่เกิดจากการดำเนินงาน						
กำไร/ขาดทุนสุทธิจากการจำหน่ายสินทรัพย์	(๓,๒๘๒,๔๕๖,๐๙๒.๖๘)	๑๒,๕๗๗,๒๔๓,๒๑๕.๒๑	-	(๑๙,๒๗๔,๗๓๕.๐๕)	๙,๒๗๕,๕๑๒,๓๘๗.๔๘	๐.๑๔
รายการอื่นๆ ที่ไม่เกิดจากการดำเนินงาน	(๒,๘๖๔,๓๘๖,๔๑๒.๖๖)	๑๓,๕๑๑,๘๗๖,๔๑๒.๙๘	๑๒๐,๐๒๔,๖๘๘,๗๙๙.๘๘	๔๕,๙๙๔,๖๒๖.๘๗	๑๓๐,๗๑๗,๑๗๗,๓๖๘.๐๗	๑.๙๓
รวมรายได้/ค่าใช้จ่ายที่ไม่เกิดจากการดำเนินงาน	(๖,๑๔๖,๘๔๒,๕๐๕.๓๔)	๒๖,๐๘๙,๑๑๙,๖๒๘.๑๙	๑๒๐,๐๒๔,๖๘๘,๗๙๙.๘๘	๒๕,๗๑๙,๓๖๒.๘๘	๑๓๐,๗๑๗,๑๗๗,๓๖๘.๐๗	๒.๐๗
รายได้สูง (ต่ำ) กว่าค่าใช้จ่ายสุทธิ	๕๐๗,๒๕๔,๘๗๐,๘๕๙.๘๐	๑๐๔,๘๔๕,๗๕๓,๐๗๔.๑๖	๒๔๑,๐๙๑,๙๓๔,๙๓๑.๒๒	๓๖,๘๗๓,๓๑๘,๑๕๑.๒๗	๘๘๖,๐๖๖,๘๗๗,๓๖๖.๔๕	๑๓.๑๔

หมายเหตุ ตัวเลขรายได้ที่ใช้เป็นฐานในการคำนวณร้อยละ คือ รายได้จากการดำเนินงาน รวมกับ รายได้ที่ไม่เกิดจากการดำเนินงาน

สรุปข้อมูลประกอบการจัดทำภาพรวมรายงานการเงินภาครัฐ ประจำปีงบประมาณ พ.ศ. ๒๕๕๓

หน่วยงาน	จำนวนรวมของหน่วยงานทั้งหมด	จำนวนหน่วยงานที่รวมอยู่ในรายงานการเงิน		การตรวจสอบรับรองรายงานการเงินจาก สตง.					จำนวนหน่วยงานที่ไม่รวมอยู่ในรายงานการเงิน		
		จำนวน	ร้อยละ	ผ่านการตรวจสอบจาก สตง.				ไม่ผ่านการตรวจสอบจาก สตง. รวม	ไม่ส่งข้อมูล	ส่งแต่ไม่สามารถใช้ข้อมูลได้	รวม
				ไม่มีเงื่อนไข	มีเงื่อนไข	ไม่แสดงความเห็น	รวม				
๑. รัฐบาลกลางและหน่วยงานภาครัฐ	๓๖๗	๒๙๙	๘๑.๔๗	๗๙	๑๙	๙	๑๐๗	๑๙๒	๕๗	๑๑	๖๘
- รัฐบาลกลาง	๑	๑	๑๐๐.๐๐	-	-	-	-	๑	-	-	-
- ส่วนราชการและมหาวิทยาลัยของรัฐ	๒๑๘	๑๙๗	๙๐.๓๗	๔๘	๑๙	๘	๗๕	๑๒๒	๑๗	๕	๒๑
- จังหวัดและกลุ่มจังหวัด	๙๓	๕๓	๕๖.๙๙	-	-	-	-	๕๓	๓๓	๗	๔๐
- หน่วยงานอิสระ องค์การมหาชน และมหาวิทยาลัยในกำกับของรัฐ	๕๕	๔๘	๘๗.๒๗	๓๑	-	๑	๓๒	๑๖	๗	-	๗
๒. กองทุนและเงินทุนหมุนเวียน	๑๑๓	๑๐๒	๙๐.๒๗	๔๔	๑	-	๔๕	๕๗	๑๑	-	๑๑
๓. รัฐวิสาหกิจ	๕๘	๕๗	๙๘.๒๘	๓๘	-	-	๓๘	๑๙	๑	-	๑
๔. องค์กรปกครองส่วนท้องถิ่น	๗,๘๕๕	๗,๖๒๔	๙๗.๐๗	-	-	-	-	-	๒๓๐	-	๒๓๐
รวม	๘,๓๙๒	๘,๐๘๒	๙๖.๓๑	๑๖๑	๒๐	๙	๑๙๐	๒๖๘	๒๙๙	๑๑	๓๑๐

รายชื่อหน่วยงานที่ไม่รวมอยู่ในรายงานการเงินรวมภาครัฐ ๓๓๐ หน่วยงาน

ลำดับ	รหัส	หน่วยงานภาครัฐที่ไม่รวมอยู่ในรายงานการเงิน	ไม่ส่งข้อมูล	*ส่งแต่ไม่สามารถใช้ข้อมูลได้
		รัฐบาลกลางและหน่วยงานภาครัฐ		
		ส่วนราชการและมหาวิทยาลัยของรัฐ		
๑	๐๑๑๓	สนง.คณะกรรมการการศึกษาแห่งชาติ	๑	
๒	๐๓๐๙	สนง.บริหารหนี้สาธารณะ	๑	
๓	๐๗๒๐	กรมหม่อนไหม	๑	
๔	๑๘๐๕	สนง.คณะกรรมการวัฒนธรรมแห่งชาติ	๑	
๕	A๑๐๗	มหาวิทยาลัยนครสวรรค์	๑	
๖	A๑๒๔	ม.ราชภัฏกาญจนบุรี	๑	
๗	A๑๒๖	ม.ราชภัฏกำแพงเพชร	๑	
๘	A๑๒๗	ม.ราชภัฏจันทรเกษม	๑	
๙	A๑๒๘	ม.ราชภัฏชัยภูมิ		๑
๑๐	A๑๔๑	ม.ราชภัฏพระนครศรีอยุธยา	๑	
๑๑	A๑๔๗	ม.ราชภัฏมหาสารคาม	๑	
๑๒	A๑๔๘	ม.ราชภัฏยะลา		๑
๑๓	A๑๕๐	ม.ราชภัฏร้อยเอ็ด	๑	
๑๔	A๑๕๒	ม.ราชภัฏเลย	๑	
๑๕	A๑๖๖	มหาวิทยาลัยเทคโนโลยีราชมงคลกรุงเทพ	๑	
๑๖	A๑๖๗	มหาวิทยาลัยเทคโนโลยีราชมงคลตะวันออก	๑	
๑๗	A๑๖๙	มหาวิทยาลัยเทคโนโลยีราชมงคลรัตนโกสินทร์		๑
๑๘	A๑๗๒	มหาวิทยาลัยเทคโนโลยีราชมงคลสุวรรณภูมิ		๑
๑๙	A๑๗๓	มหาวิทยาลัยเทคโนโลยีราชมงคลอีสาน	๑	
๒๐	A๑๗๕	มหาวิทยาลัยราชภัฏวชิราวุฒินครินทร์	๑	
๒๑	A๓๑๙	มหาวิทยาลัยพะเยา	๑	
		รวมส่วนราชการและมหาวิทยาลัยของรัฐ ๒๑ หน่วยงาน	๑๗	๕
		จังหวัดและกลุ่มจังหวัด		
๒๒	G๐๑๐	กลุ่มจังหวัดภาคกลางตอนบน ๑ (พระนครศรีอยุธยา)	๑	
๒๓	G๐๑๒	ปทุมธานี	๑	
๒๔	G๐๑๓	พระนครศรีอยุธยา	๑	
๒๕	G๐๑๔	สระบุรี		๑
๒๖	G๐๒๒	ลพบุรี	๑	
๒๗	G๐๓๕	สมุทรปราการ	๑	
๒๘	G๐๔๓	ราชบุรี		๑

ลำดับ	รหัส	หน่วยงานภาครัฐที่ไม่รวมอยู่ในรายงานการเงิน	ไม่ส่งข้อมูล	*ส่งแต่ไม่สามารถใช้ข้อมูลได้
๒๙	G๐๕๓	สมุทรสาคร	๑	
๓๐	G๐๕๔	สมุทรสงคราม	๑	
๓๑	G๐๖๑	ชุมพร	๑	
๓๒	G๐๗๑	ระนอง	๑	
๓๓	G๐๗๒	พังงา	๑	
๓๔	G๐๗๔	กระบี่	๑	
๓๕	G๐๗๕	ตรัง	๑	
๓๖	G๐๘๔	ยะลา	๑	
๓๗	G๐๘๕	นราธิวาส		๑
๓๘	G๐๙๓	ระยอง	๑	
๓๙	G๑๐๐	กลุ่มจังหวัดภาคตะวันออกเฉียงเหนือตอนบน ๑ (อุดรธานี)	๑	
๔๐	G๑๐๑	หนองคาย	๑	
๔๑	G๑๐๔	หนองบัวลำภู		๑
๔๒	G๑๑๐	กลุ่มจังหวัดภาคตะวันออกเฉียงเหนือตอนบน ๒ (สกลนคร)	๑	
๔๓	G๑๑๑	นครพนม	๑	
๔๔	G๑๑๓	สกลนคร	๑	
๔๕	G๑๒๐	กลุ่มจังหวัดภาคตะวันออกเฉียงเหนือตอนกลาง (ขอนแก่น)	๑	
๔๖	G๑๒๒	ขอนแก่น	๑	
๔๗	G๑๒๔	กาฬสินธุ์	๑	
๔๘	G๑๔๔	ชัยภูมิ		๑
๔๙	G๑๕๐	กลุ่มจังหวัดภาคเหนือตอนบน ๑ (เชียงใหม่)	๑	
๕๐	G๑๕๑	เชียงใหม่	๑	
๕๑	G๑๕๓	ลำปาง	๑	
๕๒	G๑๖๐	กลุ่มจังหวัดภาคเหนือตอนบน ๒ (เชียงราย)	๑	
๕๓	G๑๖๒	พะเยา	๑	
๕๔	G๑๖๓	เชียงราย	๑	
๕๕	G๑๗๐	กลุ่มจังหวัดภาคเหนือตอนล่าง ๑ (พิษณุโลก)		๑
๕๖	G๑๗๑	ตาก	๑	
๕๗	G๑๗๒	พิษณุโลก		๑
๕๘	G๑๗๓	สุโขทัย	๑	
๕๙	G๑๘๑	กำแพงเพชร	๑	
๖๐	G๑๘๒	พิจิตร	๑	
๖๑	G๑๘๔	อุทัยธานี	๑	
		รวมจังหวัดและกลุ่มจังหวัด ๔๐ หน่วยงาน	๓๓	๗

ลำดับ	รหัส	หน่วยงานภาครัฐที่ไม่รวมอยู่ในรายงานการเงิน	ไม่ส่งข้อมูล	*ส่งแต่ไม่สามารถใช้ข้อมูลได้
		หน่วยงานอิสระ องค์การมหาชนและมหาวิทยาลัยในกำกับของรัฐ		
๖๒	๒๐๑๒๒	ม.มหาจุฬาลงกรณราชวิทยาลัย	๑	
๖๓	๒๐๑๒๓	ม.มหามกุฏราชวิทยาลัย	๑	
๖๔	๒๖๐๑๐	สนง.คกก.กิจการโทรคมนาคมแห่งชาติ	๑	
๖๕	๐๓๐๑๓	สนง.คกก.ฯธุรกิจประกันภัย	๑	
๖๖	๐๗๐๑๙	สำนักงานพิพิธภัณฑสถานแห่งชาติพระบาทสมเด็จพระเจ้าอยู่หัว (องค์การมหาชน)	๑	
๖๗	๒๑๐๑๓	สำนักงานหลักประกันสุขภาพแห่งชาติ	๑	
๖๘	๒๑๐๑๕	สถาบันรับรองคุณภาพสถานพยาบาล (องค์การมหาชน)	๑	
		รวมหน่วยงานอิสระ องค์การมหาชนและมหาวิทยาลัยในกำกับของรัฐ ๗ หน่วยงาน	๗	
		กองทุนและเงินทุนหมุนเวียน		
๖๙	๘๐๔๔	เงินทุนหมุนเวียนผลิตป้ายจราจร	๑	
๗๐	๘๐๕๙	เงินทุนหมุนเวียนฝึกอากาศเด็กและเยาวชน	๑	
๗๑	๘๐๗๑	เงินทุนหมุนเวียนเพื่อการวิจัยและพัฒนาเทคโนโลยี	๑	
๗๒	๘๐๗๓	เงินทุนหมุนเวียนยาเสพติด	๑	
๗๓	๘๐๗๙	เงินทุนหมุนเวียนเพื่อซื้อขายอาวุธปืนผ่อนส่งแก่ข้าราชการกรมตำรวจ	๑	
๗๔	๘๑๑๒	กองทุนเพื่อการส่งคนต่างด้าวกลับออกไปนอกราชอาณาจักร	๑	
๗๕	๘๑๒๗	กองทุนพัฒนาไฟฟ้า	๑	
๗๖	๘๑๒๘	กองทุนพัฒนาเทคโนโลยีเพื่อการศึกษา	๑	
๗๗	๘๑๒๙	กองทุนเศรษฐกิจสร้างสรรค์	๑	
๗๘	๘๑๓๐	กองทุนความปลอดภัย อาชีวอนามัยและสภาพแวดล้อมในการทำงาน	๑	
๗๙	๘๑๓๑	กองทุนการออมแห่งชาติ	๑	
		รวมกองทุนและเงินทุนหมุนเวียน ๑๑ หน่วยงาน	๑๑	
		รัฐวิสาหกิจ		
๘๐	S๓๑๒	การรถไฟแห่งประเทศไทย	๑	
		รวมรัฐวิสาหกิจ ๑ หน่วยงาน	๑	
		องค์กรปกครองส่วนท้องถิ่น	จำนวน	
		ข้อมูลรายงานยังไม่ครบถ้วน จำนวน ๓๕ จังหวัด จาก ๗๗ จังหวัด	อปท.	
		สำนักงานคลังจังหวัดเขต ๑		
๘๑		ปทุมธานี	๑	
๘๒		สิงห์บุรี	๒	
๘๓		ลพบุรี	๒	
๘๔		สระบุรี	๑๔	

ลำดับ	รหัส	หน่วยงานภาครัฐที่ไม่รวมอยู่ในรายงานการเงิน	ไม่ส่งข้อมูล	*ส่งแต่ไม่สามารถใช้ข้อมูลได้
		สำนักงานคลังจังหวัดเขต ๒		
๘๕		จันทบุรี	๑	
๘๖		ตราด	๑	
๘๗		ปราจีนบุรี	๓	
		สำนักงานคลังจังหวัดเขต ๓		
๘๘		นครราชสีมา	๔	
๘๙		บุรีรัมย์	๒๘	
๙๐		สุรินทร์	๑	
๙๑		ศรีสะเกษ	๓๖	
๙๒		อุบลราชธานี	๖๒	
๙๓		ชัยภูมิ	๒	
๙๔		ยโสธร	๑๗	
		สำนักงานคลังจังหวัดเขต ๔		
๙๕		อุดรธานี	๓	
๙๖		ขอนแก่น	๑	
๙๗		เลย	๑	
๙๘		มุกดาหาร	๑	
๙๙		หนองบัวลำภู	๒	
		สำนักงานคลังจังหวัดเขต ๕		
๑๐๐		เชียงราย	๑	
๑๐๑		น่าน	๑	
๑๐๒		พะเยา	๑	
		สำนักงานคลังจังหวัดเขต ๖		
๑๐๓		นครสวรรค์	๓	
๑๐๔		พิจิตร	๑๒	
๑๐๕		เพชรบูรณ์	๒	
๑๐๖		อุทัยธานี	๑	
๑๐๗		อุตรดิตถ์	๑	
		สำนักงานคลังจังหวัดเขต ๗		
๑๐๘		สุพรรณบุรี	๔	
๑๐๙		นครปฐม	๓	
		สำนักงานคลังจังหวัดเขต ๘		
๑๑๐		พังงา	๒	
๑๑๑		สุราษฎร์ธานี	๒	

ลำดับ	รหัส	หน่วยงานภาครัฐที่ไม่รวมอยู่ในรายงานการเงิน	ไม่ส่งข้อมูล	*ส่งแต่ไม่สามารถใช้ข้อมูลได้
		สำนักงานคลังจังหวัดเขต ๔		
๑๑๒		สตูล	๑	
๑๑๓		ปัตตานี	๕	
๑๑๔		ยะลา	๑	
๑๑๕		นราธิวาส	๘	
		รวมองค์กรปกครองส่วนท้องถิ่น จำนวน ๒๓๐ หน่วยงาน	๒๓๐	

๒. รัฐบาลกลางและหน่วยงานภาครัฐ

๒.๑ รายงานการเงินรวมของรัฐบาลกลางและหน่วยงานภาครัฐ ประจำปีงบประมาณ พ.ศ. ๒๕๕๓

รายงานการเงินของรัฐบาลกลางและหน่วยงานภาครัฐ ประกอบด้วย รายงานการเงินแผ่นดินของรัฐบาลกลาง ส่วนราชการและมหาวิทยาลัยของรัฐ จังหวัดและกลุ่มจังหวัด หน่วยงานอิสระ องค์กรมหาชน และ มหาวิทยาลัยในกำกับของรัฐ รวม ๒๙๙ หน่วยงาน จาก ๓๖๗ หน่วยงาน คิดเป็นร้อยละ ๘๑.๔๗ ในจำนวน รายงานการเงินดังกล่าวเป็นรายงานที่ผ่านการตรวจสอบจาก สตง. แบบไม่มีเงื่อนไข และมีเงื่อนไข จำนวน ๗๙ และ ๑๙ รายงาน คิดเป็นร้อยละ ๒๖.๔๒ และ ๖.๓๕ ตามลำดับ

รายงานการเงินรวมของรัฐบาลกลางและหน่วยงานภาครัฐ ประกอบด้วย งบแสดงฐานะการเงิน งบรายได้และค่าใช้จ่าย ดังนี้

งบแสดงฐานะการเงิน ณ วันที่ ๓๐ กันยายน ๒๕๕๓

	จำนวนเงิน (บาท)	ร้อยละ
สินทรัพย์		
สินทรัพย์หมุนเวียน		
เงินสดและรายการเทียบเท่าเงินสด	๕๘๑,๖๖๖,๖๖๙,๘๗๒.๒๐	๘.๕๓
ลูกหนี้ระยะสั้น (สุทธิ)	๕๖,๒๒๖,๗๒๒,๔๐๕.๕๓	๐.๘๒
รายได้ค้างรับ	๒,๒๐๔,๙๒๖,๐๑๙.๖๘	๐.๐๓
เงินลงทุนระยะสั้น	๕๙,๙๙๐,๑๖๘,๖๘๒.๑๕	๐.๘๘
สินค้าและวัสดุคงเหลือ	๒๐,๓๐๔,๓๔๐,๕๖๑.๒๔	๐.๓๐
สินทรัพย์หมุนเวียนอื่น	๑๐,๗๘๓,๒๐๒,๕๕๓.๐๖	๐.๑๖
รวมสินทรัพย์หมุนเวียน	๗๓๑,๑๗๖,๐๓๐,๐๘๓.๘๖	๑๐.๗๒
สินทรัพย์ไม่หมุนเวียน		
ลูกหนี้ระยะยาว (สุทธิ)	๑๐,๖๘๕,๕๑๖,๙๙๗.๘๑	๐.๑๖
เงินให้กู้ยืมระยะยาว (สุทธิ)	๑๓,๘๑๑,๐๒๔,๗๑๖.๖๑	๐.๒๐
เงินลงทุนในบริษัทย่อย/บริษัทร่วม	๑,๔๓๘,๗๔๖,๒๖๒,๘๘๕.๕๙	๒๑.๐๘
เงินลงทุนระยะยาว	๑๒๗,๑๑๘,๗๘๘,๕๑๓.๗๓	๑.๘๖
ที่ดิน อาคารและอุปกรณ์ (สุทธิ)	๔,๑๘๕,๓๕๕,๔๙๐,๗๔๒.๓๑	๖๑.๓๔
สินทรัพย์โครงสร้างพื้นฐาน (สุทธิ)	๒๗๗,๐๔๕,๐๐๔,๒๑๗.๕๙	๔.๐๖
สินทรัพย์ไม่มีตัวตน (สุทธิ)	๓๖,๔๑๙,๖๓๖,๑๖๓.๘๗	๐.๕๓
สินทรัพย์ไม่หมุนเวียนอื่น	๓,๔๐๗,๓๒๖,๔๑๗.๙๕	๐.๐๕
รวมสินทรัพย์ไม่หมุนเวียน	๖,๐๙๒,๕๘๙,๐๕๐,๖๕๕.๔๖	๘๙.๒๘
รวมสินทรัพย์	๖,๘๒๓,๗๖๕,๐๘๐,๗๓๙.๓๒	๑๐๐.๐๐

	จำนวนเงิน (บาท)	ร้อยละ
หนี้สิน		
หนี้สินหมุนเวียน		
เจ้าหนี้ระยะสั้น	๑๗๓,๗๒๕,๑๑๗,๔๓๗.๘๘	๒.๕๔
ค่าใช้จ่ายค้างจ่าย	๕๖,๘๒๔,๗๔๕,๔๕๙.๗๒	๐.๘๓
เงินกู้ระยะสั้น	๓๙๔,๓๙๙,๐๙๙,๑๐๐.๕๓	๕.๗๘
เงินรับฝากกระยะสั้น	๑๓๔,๘๘๘,๑๗๐,๔๖๒.๒๗	๑.๙๘
หนี้สินหมุนเวียนอื่น	๓๓,๓๓๗,๘๙๑,๕๕๙.๗๗	๐.๕๙
รวมหนี้สินหมุนเวียน	๗๙๓,๑๗๖,๐๒๔,๐๒๐.๑๘	๑๑.๖๒
หนี้สินไม่หมุนเวียน		
เจ้าหนี้ระยะยาว	๒๒๗,๔๒๑,๕๑๗.๖๑	๐.๐๑
รายได้รอการรับรู้ระยะยาว	๔๓,๗๒๖,๙๐๑,๒๑๑.๒๙	๐.๖๔
เงินกู้ระยะยาว	๒,๕๖๙,๙๕๔,๙๒๘,๕๑๑.๙๑	๓๗.๖๖
หนี้สินไม่หมุนเวียนอื่น	๓๓,๖๖๗,๓๙๙,๔๑๘.๖๖	๐.๕๙
รวมหนี้สินไม่หมุนเวียน	๒,๖๖๗,๕๗๖,๖๕๐,๖๕๙.๔๗	๓๘.๘๐
รวมหนี้สิน	๓,๔๕๐,๗๕๒,๖๗๔,๖๗๙.๖๕	๕๐.๔๒
สินทรัพย์สุทธิ	๓,๓๘๓,๐๑๒,๔๐๖,๐๕๙.๖๗	๔๙.๕๘
สินทรัพย์สุทธิ		
ทุน	๓,๓๔๕,๓๖๗,๕๗๒,๙๓๔.๙๐	๔๙.๐๓
รายได้สูง (ต่ำ) กว่าค่าใช้จ่ายสะสม	๓๗,๖๔๔,๘๓๓,๑๒๔.๗๗	๐.๕๕
รวมสินทรัพย์สุทธิ	๓,๓๘๓,๐๑๒,๔๐๖,๐๕๙.๖๗	๔๙.๕๘

งบรายได้และค่าใช้จ่าย
สำหรับปี สิ้นสุดวันที่ ๓๐ กันยายน ๒๕๕๓

	จำนวนเงิน (บาท)	ร้อยละ
รายได้จากการดำเนินงาน		
รายได้ภาษี		
ภาษีทางตรง	๗๓๑,๑๙๖,๙๗๘,๑๖๑.๑๗	๒๘.๙๖
ภาษีทางอ้อม	๑,๐๐๘,๗๘๖,๙๔๕,๑๐๙.๐๙	๓๙.๙๕
ภาษีอื่น	๔๗,๗๖๓,๒๑๑,๔๖๖.๗๙	๑.๘๙
รวมรายได้ภาษี	๑,๗๘๗,๗๔๗,๑๓๓,๗๓๗.๐๕	๗๐.๘๐
รายได้อื่นนอกจากภาษี		
รายได้จากการขายสินค้าและบริการ	๑๒๓,๘๘๕,๓๓๐,๘๕๗.๕๑	๔.๙๑
รายได้จากเงินช่วยเหลือและการบริจาค	๑๓,๑๑๑,๕๗๕,๔๑๒.๒๖	๐.๕๒
รายได้อื่น	๖๐๐,๑๘๖,๘๔๒,๑๖๔.๗๒	๒๓.๗๗
รวมรายได้อื่นนอกจากภาษี	๗๓๗,๑๘๓,๗๔๘,๔๓๔.๔๙	๒๙.๒๐
รวมรายได้จากการดำเนินงาน	๒,๕๒๔,๙๓๐,๘๘๒,๑๗๑.๕๔	๑๐๐.๐๐
ค่าใช้จ่ายจากการดำเนินงาน		
ค่าใช้จ่ายบุคลากร	๖๒๘,๗๙๘,๐๑๖,๖๘๑.๐๑	๒๔.๙๐
ค่าบำเหน็จบำนาญ	๑๒๖,๑๕๘,๔๓๓,๑๙๖.๗๕	๕.๐๐
ค่าเสื่อมราคาและค่าตัดจำหน่าย	๕๖,๖๒๒,๑๓๓,๔๓๒.๕๗	๒.๒๔
ค่าใช้จ่ายเงินอุดหนุน	๓๓๖,๐๐๒,๙๓๓,๐๔๙.๔๒	๑๓.๓๑
ต้นทุนทางการเงิน	๑๒๐,๐๐๔,๓๘๘,๓๓๔.๗๗	๔.๗๕
ค่าใช้จ่ายอื่น	๗๔๓,๙๔๓,๒๖๘,๐๐๒.๘๘	๒๙.๔๗
รวมค่าใช้จ่ายจากการดำเนินงาน	๒,๐๑๑,๕๒๙,๑๗๒,๖๙๗.๔๐	๗๙.๖๗
รายได้สูง (ต่ำ) กว่าค่าใช้จ่ายจากการดำเนินงาน	๕๑๓,๔๐๑,๗๐๙,๔๗๔.๑๔	๒๐.๓๓
รายได้/ค่าใช้จ่ายที่ไม่เกิดจากการดำเนินงาน		
กำไร/ขาดทุนสุทธิจากการจำหน่ายสินทรัพย์	(๓,๒๘๒,๔๕๖,๐๙๒.๖๘)	(๐.๑๓)
รายการอื่นๆ ที่ไม่เกิดจากการดำเนินงาน	(๒,๘๖๔,๓๘๒,๔๒๑.๖๖)	(๐.๑๑)
รวมรายได้/ค่าใช้จ่ายที่ไม่เกิดจากการดำเนินงาน	(๖,๑๔๖,๘๓๘,๕๑๔.๓๔)	(๐.๒๔)
รายได้สูง (ต่ำ) กว่าค่าใช้จ่ายสุทธิ	๕๐๗,๒๕๔,๘๗๐,๙๕๙.๘๐	๒๐.๐๙

๒.๒ ผลการวิเคราะห์รายงานการเงินรวมของรัฐบาลกลางและหน่วยงานภาครัฐ

๒.๒.๑ ด้านสินทรัพย์

ณ วันสิ้นปีงบประมาณ พ.ศ. ๒๕๕๓ (๓๐ กันยายน ๒๕๕๓) รัฐบาลกลางและหน่วยงานภาครัฐ มีสินทรัพย์รวมทั้งสิ้น ๖,๘๒๓,๗๖๕.๐๘ ล้านบาท ประกอบด้วย สินทรัพย์หมุนเวียน ๗๓๑,๑๗๖.๐๓ ล้านบาท และสินทรัพย์ไม่หมุนเวียน ๖,๐๙๒,๕๘๙.๐๕ ล้านบาท คิดเป็นร้อยละ ๑๐.๗๒ และ ๘๙.๒๘ ของสินทรัพย์รวม ตามลำดับ

๒.๒.๒ ด้านหนี้สินและสินทรัพย์สุทธิ

ณ วันสิ้นปีงบประมาณ พ.ศ. ๒๕๕๓ (๓๐ กันยายน ๒๕๕๓) รัฐบาลกลางและหน่วยงานภาครัฐ มีหนี้สินและสินทรัพย์สุทธิ รวมทั้งสิ้น ๖,๘๒๓,๗๖๕.๐๘ ล้านบาท ประกอบด้วย หนี้สินหมุนเวียน ๗๙๓,๑๗๖.๐๒ ล้านบาท และหนี้สินไม่หมุนเวียน ๖,๐๓๐,๕๙๐.๐๖ ล้านบาท และสินทรัพย์สุทธิ ๓,๓๘๓,๐๑๒.๔๑ ล้านบาท คิดเป็นร้อยละ ๑๑.๖๒ , ๘๘.๓๘ และ ๔๙.๕๘ ของสินทรัพย์รวม ตามลำดับ

๒.๒.๓ ด้านรายได้

ในรอบปีงบประมาณ พ.ศ. ๒๕๕๓ รัฐบาลกลางและหน่วยงานภาครัฐมีรายได้รวมทั้งสิ้น ๒,๕๒๔,๙๓๐.๘๘ ล้านบาท เป็นรายได้จากการดำเนินงาน ๒,๕๒๔,๙๓๐.๘๘ ล้านบาท คิดเป็นร้อยละ ๑๐๐ ของรายได้รวม

๒.๒.๔ ด้านค่าใช้จ่าย

ในรอบปีงบประมาณ พ.ศ. ๒๕๕๓ รัฐบาลกลางและหน่วยงานภาครัฐมีค่าใช้จ่ายรวมทั้งสิ้น ๒,๐๑๗,๖๗๖.๐๑ ล้านบาท ประกอบด้วย ค่าใช้จ่ายจากการดำเนินงาน ๒,๐๑๑,๕๒๙.๑๗ ล้านบาท และค่าใช้จ่ายที่ไม่เกิดจากการดำเนินงาน ๖,๑๔๖.๘๔ ล้านบาท คิดเป็นร้อยละ ๗๙.๖๗ และ ๐.๒๔ ของรายได้รวม (๒,๕๒๔,๙๓๐.๘๘ ล้านบาท) มีรายได้สูงกว่าค่าใช้จ่าย (รายได้รวม - ค่าใช้จ่ายรวม) ๕๐๗,๒๕๔.๘๗ ล้านบาท คิดเป็นร้อยละ ๒๐.๐๙ ของรายได้รวม

๒.๓ หน่วยงานที่รวมอยู่ในรายงานการเงินรวมของรัฐบาลกลางและหน่วยงานภาครัฐ

หน่วยงานที่รวมอยู่ในรายงานการเงินของรัฐบาลกลางและหน่วยงานภาครัฐ ประกอบด้วย รัฐบาล ๑ หน่วยงาน คิดเป็นร้อยละ ๑๐๐ ส่วนราชการ และมหาวิทยาลัยของรัฐ ๑๙๗ หน่วยงาน จาก ๒๑๘ หน่วยงาน คิดเป็นร้อยละ ๙๐.๓๗ จังหวัดและกลุ่มจังหวัด ๕๓ หน่วยงาน จาก ๙๓ หน่วยงาน คิดเป็นร้อยละ ๕๖.๙๙ หน่วยงานอิสระ องค์การมหาชน และมหาวิทยาลัยในกำกับของรัฐ ๔๘ หน่วยงาน จาก ๕๕ หน่วยงาน คิดเป็นร้อยละ ๘๗.๒๗ รวมทั้งสิ้น ๒๙๘ หน่วยงาน จาก ๓๖๗ หน่วยงาน คิดเป็นร้อยละ ๘๑.๔๗ โดยมีรายชื่อหน่วยงานที่รวมอยู่ในรายงานการเงินของรัฐบาลกลางและหน่วยงานภาครัฐ รวม ๒๙๘ หน่วยงาน ปรากฏตามเอกสารแนบ ๔

รายชื่อหน่วยงานที่รวมอยู่ในรายงานการเงินรวมของรัฐบาลกลางและหน่วยงานภาครัฐ

ลำดับ	รหัส	หน่วยงาน	ผ่านการตรวจสอบจาก สตง.			ไม่ผ่านการ ตรวจสอบ จาก สตง.
			ไม่มี เงื่อนไข	มี เงื่อนไข	ไม่แสดง ความเห็น	
		รัฐบาลกลาง				
๑	๙๙๙๙๙	กรมบัญชีกลาง				๑
		รวมรัฐบาลกลาง ๑ หน่วยงาน				๑
		ส่วนราชการและมหาวิทยาลัยของรัฐ				
	๐๑๐๐๐	สำนักนายกรัฐมนตรี				
๑	๐๑๐๐๑	สนง.ปลัดสำนักนายกรัฐมนตรี				๑
๒	๐๑๐๐๒	กรมประชาสัมพันธ์				๑
๓	๐๑๐๐๓	สนง.คณะกรรมการคุ้มครองผู้บริโภค				๑
๔	๐๑๐๐๔	สำนักเลขาธิการนายกรัฐมนตรี				๑
๕	๐๑๐๐๕	สำนักเลขาธิการคณะรัฐมนตรี				๑
๖	๐๑๐๐๖	สำนักข่าวกรองแห่งชาติ				๑
๗	๐๑๐๐๗	สำนักงบประมาณ				๑
๘	๐๑๐๐๘	สนง.สภาความมั่นคงแห่งชาติ				๑
๙	๐๑๐๐๙	สนง.คณะกรรมการกฤษฎีกา				๑
๑๐	๐๑๐๑๑	สนง.คณะกรรมการข้าราชการพลเรือน	๑			
๑๑	๐๑๐๑๒	สนง.คกก.พัฒนาการเศรษฐกิจและสังคมแห่งชาติ	๑			
๑๒	๐๑๐๑๙	กองอำนวยการรักษาความมั่นคงภายในราชอาณาจักร	๑			
๑๓	๐๑๐๒๑	สนง.คณะกรรมการพัฒนาระบบราชการ				๑
	๐๒๐๐๐	กระทรวงกลาโหม				
๑๔	๐๒๐๐๑	สนง.ปลัดกระทรวงกลาโหม	๑			
๑๕	๐๒๐๐๒	กรมราชองครักษ์	๑			
๑๖	๐๒๐๐๔	กองทัพบก				๑
๑๗	๐๒๐๐๕	กองทัพอากาศ			๑	
๑๘	๐๒๐๐๖	กองทัพอากาศ		๑		
๑๙	๐๒๐๐๘	กองบัญชาการกองทัพไทย		๑		
	๐๓๐๐๐	กระทรวงการคลัง				
๒๐	๐๓๐๐๒	สนง.ปลัดกระทรวงการคลัง	๑			
๒๑	๐๓๐๐๓	กรมธนารักษ์				๑
๒๒	๐๓๐๐๔	กรมบัญชีกลาง				๑

ลำดับ	รหัส	หน่วยงาน	ผ่านการตรวจสอบจาก สตง.			ไม่ผ่านการตรวจสอบจาก สตง.
			ไม่มีเงื่อนไข	มีเงื่อนไข	ไม่แสดงความเห็น	
๒๓	๐๓๐๐๕	กรมศิลปากร				๑
๒๔	๐๓๐๐๖	กรมสรรพสามิต				๑
๒๕	๐๓๐๐๗	กรมสรรพากร				๑
๒๖	๐๓๐๐๘	สนง.คณะกรรมการนโยบายรัฐวิสาหกิจ				๑
๒๗	๐๓๐๑๑	สนง.เศรษฐกิจการคลัง				๑
	๐๔๐๐๐	กระทรวงการต่างประเทศ				
๒๘	๐๔๐๐๒	สนง.ปลัดกระทรวงการต่างประเทศ		๑		
	๐๕๐๐๐	กระทรวงการท่องเที่ยวและกีฬา				
๒๙	๐๕๐๐๒	สนง.ปลัดกระทรวงการท่องเที่ยวและกีฬา				๑
๓๐	๐๕๐๐๓	กรมพลศึกษา				๑
๓๑	๐๕๐๐๔	กรมการท่องเที่ยว				๑
๓๒	๐๕๐๐๖	สถาบันการพลศึกษา				๑
	๐๖๐๐๐	กท.การพัฒนาสังคมและความมั่นคงของมนุษย์				
๓๓	๐๖๐๐๒	สนง.ปลัดกท.การพัฒนาสังคมและความมั่นคงฯ				๑
๓๔	๐๖๐๐๓	กรมพัฒนาสังคมและสวัสดิการ				๑
๓๕	๐๖๐๐๔	สนง.กิจการสตรีและสถาบันครอบครัว				๑
๓๖	๐๖๐๐๕	สนง.ส่งเสริมสวัสดิภาพ เด็ก ผู้ด้อยโอกาสฯ				๑
	๐๗๐๐๐	กระทรวงเกษตรและสหกรณ์				
๓๗	๐๗๐๐๒	สนง.ปลัดกระทรวงเกษตรและสหกรณ์		๑		
๓๘	๐๗๐๐๓	กรมชลประทาน		๑		
๓๙	๐๗๐๐๔	กรมตรวจบัญชีสหกรณ์				๑
๔๐	๐๗๐๐๕	กรมประมง				๑
๔๑	๐๗๐๐๖	กรมปศุสัตว์				๑
๔๒	๐๗๐๐๘	กรมพัฒนาที่ดิน	๑			
๔๓	๐๗๐๐๙	กรมวิชาการเกษตร				๑
๔๔	๐๗๐๑๑	กรมส่งเสริมการเกษตร				๑
๔๕	๐๗๐๑๒	กรมส่งเสริมสหกรณ์	๑			
๔๖	๐๗๐๑๓	สนง.การปฏิรูปที่ดินเพื่อเกษตรกรรม	๑			
๔๗	๐๗๐๑๔	สนง.มาตรฐานสินค้าเกษตรและอาหารแห่งชาติ				๑
๔๘	๐๗๐๑๕	สนง.เศรษฐกิจการเกษตร				๑
๔๙	๐๗๐๑๘	กรมการข้าว				๑
	๐๘๐๐๐	กระทรวงคมนาคม				
๕๐	๐๘๐๐๒	สนง.ปลัดกระทรวงคมนาคม	๑			

ลำดับ	รหัส	หน่วยงาน	ผ่านการตรวจสอบจาก สตง.			ไม่ผ่านการตรวจสอบจาก สตง.
			ไม่มีเงื่อนไข	มีเงื่อนไข	ไม่แสดงความเห็น	
๕๑	๐๘๐๐๓	กรมเจ้าท่า	๑			
๕๒	๐๘๐๐๔	กรมการขนส่งทางบก			๑	
๕๓	๐๘๐๐๕	กรมการบินพลเรือน	๑			
๕๔	๐๘๐๐๖	กรมทางหลวง		๑		
๕๕	๐๘๐๐๗	กรมทางหลวงชนบท	๑			
๕๖	๐๘๐๐๘	สนง.นโยบายและแผนการขนส่งและจราจร	๑			
	๐๘๐๐๐	กระทรวงทรัพยากรธรรมชาติและสิ่งแวดล้อม				
๕๗	๐๘๐๐๒	สนง.ปลัดกท.ทรัพยากรธรรมชาติและสวล.				๑
๕๘	๐๘๐๐๓	กรมควบคุมมลพิษ	๑			
๕๙	๐๘๐๐๔	กรมทรัพยากรทางทะเลและชายฝั่ง		๑		
๖๐	๐๘๐๐๕	กรมทรัพยากรธรณี				๑
๖๑	๐๘๐๐๖	กรมทรัพยากรน้ำ				๑
๖๒	๐๘๐๐๗	กรมทรัพยากรน้ำบาดาล				๑
๖๓	๐๘๐๐๘	กรมส่งเสริมคุณภาพสิ่งแวดล้อม				๑
๖๔	๐๘๐๐๙	กรมอุทยานแห่งชาติ สัตว์ป่า และพันธุ์พืช			๑	
๖๕	๐๘๐๑๑	สนง.นโยบายและแผนทรัพยากรธรรมชาติและสวล.				๑
๖๖	๐๘๐๑๒	กรมป่าไม้				๑
	๑๑๐๐๐	กระทรวงเทคโนโลยีสารสนเทศและการสื่อสาร				
๖๗	๑๑๐๐๒	สนง.ปลัดกระทรวงเทคโนโลยีฯและการสื่อสาร	๑			
๖๘	๑๑๐๐๔	กรมอุตุนิยมวิทยา	๑			
๖๙	๑๑๐๐๕	สนง.สถิติแห่งชาติ		๑		
	๑๒๐๐๐	กระทรวงพลังงาน				
๗๐	๑๒๐๐๒	สนง.ปลัดกระทรวงพลังงาน				๑
๗๑	๑๒๐๐๓	กรมเชื้อเพลิงธรรมชาติ				๑
๗๒	๑๒๐๐๔	กรมธุรกิจพลังงาน				๑
๗๓	๑๒๐๐๕	กรมพัฒนาพลังงานทดแทนและอนุรักษ์พลังงาน				๑
๗๔	๑๒๐๐๖	สนง.นโยบายและแผนพลังงาน	๑			
๗๕	๑๒๐๐๘	สำนักงานคณะกรรมการกำกับกิจการพลังงาน (ส)	๑			
	๑๓๐๐๐	กระทรวงพาณิชย์				
๗๖	๑๓๐๐๒	สนง.ปลัดกระทรวงพาณิชย์				๑
๗๗	๑๓๐๐๓	กรมการค้าต่างประเทศ				๑
๗๘	๑๓๐๐๔	กรมการค้าภายใน	๑			
๗๙	๑๓๐๐๖	กรมเจรจาการค้าระหว่างประเทศ				๑

ลำดับ	รหัส	หน่วยงาน	ผ่านการตรวจสอบจาก สตง.			ไม่ผ่านการตรวจสอบจาก สตง.
			ไม่มีเงื่อนไข	มีเงื่อนไข	ไม่แสดงความเห็น	
๘๐	๑๓๐๐๗	กรมทรัพย์สินทางปัญญา	๑			
๘๑	๑๓๐๐๘	กรมพัฒนาธุรกิจการค้า				๑
๘๒	๑๓๐๐๙	กรมส่งเสริมการส่งออก				๑
	๑๔๐๐๐	กระทรวงมหาดไทย				
๘๓	๑๔๐๐๑	สนง.ปลัดกระทรวงมหาดไทย				๑
๘๔	๑๔๐๐๒	กรมการปกครอง				๑
๘๕	๑๔๐๐๓	กรมการพัฒนาชุมชน			๑	
๘๖	๑๔๐๐๔	กรมที่ดิน				๑
๘๗	๑๔๐๐๕	กรมป้องกันและบรรเทาสาธารณภัย		๑		
๘๘	๑๔๐๐๖	กรมโยธาธิการและผังเมือง				๑
๘๙	๑๔๐๐๗	กรมส่งเสริมการปกครองท้องถิ่น			๑	
	๑๕๐๐๐	กระทรวงยุติธรรม				
๙๐	๑๕๐๐๑	สนง.ปลัดกระทรวงยุติธรรม	๑			
๙๑	๑๕๐๐๒	กรมคุมประพฤติ			๑	
๙๒	๑๕๐๐๓	กรมคุ้มครองสิทธิและเสรีภาพ				๑
๙๓	๑๕๐๐๔	กรมบังคับคดี		๑		
๙๔	๑๕๐๐๕	กรมพินิจและคุ้มครองเด็กและเยาวชน			๑	
๙๕	๑๕๐๐๖	กรมราชทัณฑ์				๑
๙๖	๑๕๐๐๗	กรมสอบสวนคดีพิเศษ	๑			
๙๗	๑๕๐๐๘	สนง.กิจการยุติธรรม				๑
๙๘	๑๕๐๐๙	สถาบันนิติวิทยาศาสตร์	๑			
๙๙	๑๕๐๑๐	สนง.คณะกรรมการป้องกันและปราบปรามยาเสพติด				๑
๑๐๐	๑๕๐๑๑	สำนักงานคณะกรรมการป้องกันและปราบปรามการทุจริตในภาครัฐ				๑
	๑๖๐๐๐	กระทรวงแรงงาน				
๑๐๑	๑๖๐๐๑	สนง.ปลัดกระทรวงแรงงาน	๑			
๑๐๒	๑๖๐๐๒	กรมการจัดหางาน	๑			
๑๐๓	๑๖๐๐๓	กรมพัฒนาฝีมือแรงงาน		๑		
๑๐๔	๑๖๐๐๔	กรมสวัสดิการและคุ้มครองแรงงาน	๑			
๑๐๕	๑๖๐๐๕	สนง.ประกันสังคม	๑			
	๑๗๐๐๐	กระทรวงวัฒนธรรม				
๑๐๖	๑๗๐๐๑	สนง.ปลัดกระทรวงวัฒนธรรม	๑			
๑๐๗	๑๗๐๐๒	กรมการศาสนา	๑			

ลำดับ	รหัส	หน่วยงาน	ผ่านการตรวจสอบจาก สตง.			ไม่ผ่านการ ตรวจสอบ จาก สตง.
			ไม่มี เงื่อนไข	มี เงื่อนไข	ไม่แสดง ความเห็น	
๑๐๘	๑๘๐๐๔	กรมศิลปากร		๑		
๑๐๙	๑๘๐๐๖	สนง.ศิลปวัฒนธรรมร่วมสมัย				๑
๑๑๐	๑๘๐๐๘	สถาบันบัณฑิตพัฒนศิลป์				๑
	๑๙๐๐๐	กระทรวงวิทยาศาสตร์และเทคโนโลยี				
๑๑๑	๑๙๐๐๒	สนง.ปลัดกระทรวงวิทยาศาสตร์และเทคโนโลยี	๑			
๑๑๒	๑๙๐๐๓	กรมวิทยาศาสตร์บริการ	๑			
๑๑๓	๑๙๐๐๔	สนง.ปรมาณูเพื่อสันติ	๑			
๑๑๔	๑๙๐๐๙	สำนักงานคณะกรรมการนโยบายวิทยาศาสตร์ เทคโนโลยี และนวัตกรรมแห่งชาติ	๑			
	๒๐๐๐๐	กระทรวงศึกษาธิการ				
๑๑๕	A๐๐๒	สำนักงานปลัดกระทรวงศึกษาธิการ		๑		
๑๑๖	A๐๐๓	สนง.เลขาธิการสภาการศึกษา		๑		
๑๑๗	A๐๐๔	สนง.คณะกรรมการการศึกษาขั้นพื้นฐาน		๑		
๑๑๘	A๐๐๕	สนง.คณะกรรมการการอุดมศึกษา	๑			
๑๑๙	A๐๐๖	สนง.คณะกรรมการการอาชีวศึกษา		๑		
๑๒๐	A๑๐๒	มหาวิทยาลัยเกษตรศาสตร์				๑
๑๒๑	A๑๐๓	มหาวิทยาลัยขอนแก่น				๑
๑๒๒	A๑๐๖	มหาวิทยาลัยธรรมศาสตร์				๑
๑๒๓	A๑๐๙	มหาวิทยาลัยมหาสารคาม				๑
๑๒๔	A๑๑๑	มหาวิทยาลัยแม่โจ้				๑
๑๒๕	A๑๑๒	มหาวิทยาลัยรามคำแหง	๑			
๑๒๖	A๑๑๓	มหาวิทยาลัยศรีนครินทรวิโรฒ				๑
๑๒๗	A๑๑๔	มหาวิทยาลัยศิลปากร				๑
๑๒๘	A๑๑๕	มหาวิทยาลัยสงขลานครินทร์				๑
๑๒๙	A๑๑๖	มหาวิทยาลัยสุโขทัยธรรมมาธิราช				๑
๑๓๐	A๑๑๗	มหาวิทยาลัยอุบลราชธานี				๑
๑๓๑	A๑๒๐	สถาบันบัณฑิตพัฒนบริหารศาสตร์				๑
๑๓๒	A๑๒๕	ม.ราชภัฏกาฬสินธุ์				๑
๑๓๓	A๑๒๙	ม.ราชภัฏเชียงราย				๑
๑๓๔	A๑๓๑	ม.ราชภัฏเทพสตรี				๑
๑๓๕	A๑๓๒	ม.ราชภัฏธนบุรี				๑
๑๓๖	A๑๓๓	ม.ราชภัฏนครปฐม				๑
๑๓๗	A๑๓๕	ม.ราชภัฏนครราชสีมา				๑

ลำดับ	รหัส	หน่วยงาน	ผ่านการตรวจสอบจาก สตง.			ไม่ผ่านการ ตรวจสอบ จาก สตง.
			ไม่มี เงื่อนไข	มี เงื่อนไข	ไม่แสดง ความเห็น	
๑๓๘	A๑๓๖	ม.ราชภัฏนครศรีธรรมราช				๑
๑๓๙	A๑๓๗	ม.ราชภัฏนครสวรรค์				๑
๑๔๐	A๑๓๘	ม.ราชภัฏบ้านสมเด็จเจ้าพระยา		๑		
๑๔๑	A๑๓๙	ม.ราชภัฏบุรีรัมย์				๑
๑๔๒	A๑๔๐	ม.ราชภัฏพระนคร		๑		
๑๔๓	A๑๔๑	ม.ราชภัฏพิบูลสงคราม				๑
๑๔๔	A๑๔๓	ม.ราชภัฏเพชรบุรี				๑
๑๔๕	A๑๔๔	ม.ราชภัฏวไลยอลงกรณ์ ในพระบรมราชูปถัมภ์				๑
๑๔๖	A๑๔๖	ม.ราชภัฏภูเก็ต				๑
๑๔๗	A๑๔๕	ม.ราชภัฏเพชรบูรณ์				๑
๑๔๘	A๑๔๙	ม.ราชภัฏราชนครินทร์				๑
๑๔๙	A๑๕๑	ม.ราชภัฏรำไพพรรณี				๑
๑๕๐	A๑๕๓	ม.ราชภัฏลำปาง				๑
๑๕๑	A๑๕๔	ม.ราชภัฏศรีสะเกษ				๑
๑๕๒	A๑๕๕	ม.ราชภัฏสกลนคร				๑
๑๕๓	A๑๕๖	ม.ราชภัฏสงขลา				๑
๑๕๔	A๑๕๗	ม.ราชภัฏสวนดุสิต				๑
๑๕๕	A๑๕๘	ม.ราชภัฏสวนสุนันทา		๑		
๑๕๖	A๑๕๙	ม.ราชภัฏสุราษฎร์ธานี				๑
๑๕๗	A๑๖๐	ม.ราชภัฏสุรินทร์				๑
๑๕๘	A๑๖๑	ม.ราชภัฏหมู่บ้านจอมบึง				๑
๑๕๙	A๑๖๒	ม.ราชภัฏอุดรธานี				๑
๑๖๐	A๑๖๓	ม.ราชภัฏอุดรดิตถ์				๑
๑๖๑	A๑๖๔	ม.ราชภัฏอุบลราชธานี				๑
๑๖๒	A๑๖๕	มหาวิทยาลัยเทคโนโลยีราชมงคลธัญบุรี				๑
๑๖๓	A๑๖๘	มหาวิทยาลัยเทคโนโลยีราชมงคลพระนคร				๑
๑๖๔	A๑๗๐	มหาวิทยาลัยเทคโนโลยีราชมงคลล้านนา				๑
๑๖๕	A๑๗๑	มหาวิทยาลัยเทคโนโลยีราชมงคลศรีวิชัย				๑
๑๖๖	A๑๗๔	สถาบันเทคโนโลยีปทุมวัน				๑
๑๖๗	A๑๗๖	มหาวิทยาลัยนครพนม				๑
๑๖๘	A๓๐๑	สถาบันส่งเสริมการสอนวิทยาศาสตร์และเทคโนโลยี	๑			
๑๖๙	A๓๐๙	สนง.เลขาธิการคุรุสภา	๑			

ลำดับ	รหัส	หน่วยงาน	ผ่านการตรวจสอบจาก สตง.			ไม่ผ่านการตรวจสอบจาก สตง.
			ไม่มีเงื่อนไข	มีเงื่อนไข	ไม่แสดงความเห็น	
	๒๑๐๐๐	กระทรวงสาธารณสุข				
๑๗๐	๒๑๐๐๒	สนง.ปลัดกระทรวงสาธารณสุข	๑			
๑๗๑	๒๑๐๐๓	กรมการแพทย์				๑
๑๗๒	๒๑๐๐๔	กรมควบคุมโรค				๑
๑๗๓	๒๑๐๐๕	กรมพัฒนาการแพทย์แผนไทยและการแพทย์ทางเลือก				๑
๑๗๔	๒๑๐๐๖	กรมวิทยาศาสตร์การแพทย์				๑
๑๗๕	๒๑๐๐๗	กรมสนับสนุนบริการสุขภาพ				๑
๑๗๖	๒๑๐๐๘	กรมสุขภาพจิต				๑
๑๗๗	๒๑๐๐๙	กรมอนามัย	๑			
๑๗๘	๒๑๐๑๐	สนง.คณะกรรมการอาหารและยา	๑			
	๒๒๐๐๐	กระทรวงอุตสาหกรรม				
๑๗๙	๒๒๐๐๒	สนง.ปลัดกระทรวงอุตสาหกรรม				๑
๑๘๐	๒๒๐๐๓	กรมโรงงานอุตสาหกรรม				๑
๑๘๑	๒๒๐๐๔	กรมส่งเสริมอุตสาหกรรม				๑
๑๘๒	๒๒๐๐๕	กรมอุตสาหกรรมพื้นฐานและการเหมืองแร่				๑
๑๘๓	๒๒๐๐๖	สนง.คณะกรรมการอ้อยและน้ำตาลทราย				๑
๑๘๔	๒๒๐๐๗	สนง.มาตรฐานผลิตภัณฑ์อุตสาหกรรม				๑
๑๘๕	๒๒๐๐๘	สนง.เศรษฐกิจอุตสาหกรรม				๑
๑๘๖	๒๒๐๐๙	สนง.คณะกรรมการส่งเสริมการลงทุน				๑
	๒๕๐๐๐	ส่วนราชการไม่สังกัดสำนักนายกรัฐมนตรีหรือกระทรวง				
๑๘๗	๒๕๐๐๑	สำนักราชเลขาธิการ	๑			
๑๘๘	๒๕๐๐๒	สำนักพระราชวัง				๑
๑๘๙	๒๕๐๐๓	สนง.พระพุทธศาสนาแห่งชาติ	๑			
๑๙๐	๒๕๐๐๔	สนง.คกก.พิเศษเพื่อประสานงานโครงการอันเนื่องมาจากพระราชดำริ	๑			
๑๙๑	๒๕๐๐๕	สนง.คณะกรรมการวิจัยแห่งชาติ	๑			
๑๙๒	๒๕๐๐๖	ราชบัณฑิตยสถาน	๑			
๑๙๓	๒๕๐๐๗	สนง.ตำรวจแห่งชาติ			๑	
๑๙๔	๒๕๐๐๘	สนง.ป้องกันและปราบปรามการฟอกเงิน	๑			
๑๙๕	๒๕๐๐๙	สนง.อัยการสูงสุด				๑
๑๙๖	๒๕๐๑๐	สนง.เลขาธิการวุฒิสภา				๑

ลำดับ	รหัส	หน่วยงาน	ผ่านการตรวจสอบจาก สตง.			ไม่ผ่านการตรวจสอบจาก สตง.
			ไม่มีเงื่อนไข	มีเงื่อนไข	ไม่แสดงความเห็น	
๑๙๗	๒๕๐๑๑	สนง.เลขาธิการสภาผู้แทนราษฎร				๑
๑๙๘	๒๕๐๑๕	สนง.สภาที่ปรึกษาศก.และสังคมแห่งชาติ	๑			
		รวมส่วนราชการและมหาวิทยาลัยของรัฐ ๑๙๗ หน่วยงาน	๔๘	๑๙	๘	๑๒๒
		จังหวัดและกลุ่มจังหวัด				
	๗๐๐๐๐	จังหวัด				
๑๙๙	G๐๑๑	นนทบุรี				๑
๒๐๐	G๐๒๐	กลุ่มจังหวัดภาคกลางตอนบน ๒ (ลพบุรี)				๑
๒๐๑	G๐๒๑	ชัยนาท				๑
๒๐๒	G๐๒๓	สิงห์บุรี				๑
๒๐๓	G๐๒๔	อ่างทอง				๑
๒๐๔	G๐๓๐	กลุ่มจังหวัดภาคกลางตอนกลาง (ฉะเชิงเทรา)				๑
๒๐๕	G๐๓๑	ฉะเชิงเทรา				๑
๒๐๖	G๐๓๒	ปราจีนบุรี				๑
๒๐๗	G๐๓๓	สระแก้ว				๑
๒๐๘	G๐๓๔	นครนายก				๑
๒๐๙	G๐๔๐	กลุ่มจังหวัดภาคกลางตอนล่าง ๑ (นครปฐม)				๑
๒๑๐	G๐๔๑	กาญจนบุรี				๑
๒๑๑	G๐๔๒	นครปฐม				๑
๒๑๒	G๐๔๔	สุพรรณบุรี				๑
๒๑๓	G๐๕๐	กลุ่มจังหวัดภาคกลางตอนล่าง ๒ (เพชรบุรี)				๑
๒๑๔	G๐๕๑	ประจวบคีรีขันธ์				๑
๒๑๕	G๐๕๒	เพชรบุรี				๑
๒๑๖	G๐๖๐	กลุ่มจังหวัดภาคใต้ฝั่งอ่าวไทย (สุราษฎร์ธานี)				๑
๒๑๗	G๐๖๒	สุราษฎร์ธานี				๑
๒๑๘	G๐๖๓	นครศรีธรรมราช				๑
๒๑๙	G๐๖๔	พัทลุง				๑
๒๒๐	G๐๗๐	กลุ่มจังหวัดภาคใต้ฝั่งอันดามัน (ภูเก็ต)				๑
๒๒๑	G๐๗๓	ภูเก็ต				๑
๒๒๒	G๐๘๐	กลุ่มจังหวัดภาคใต้ชายแดน (สงขลา)				๑
๒๒๓	G๐๘๑	สงขลา				๑
๒๒๔	G๐๘๒	สตูล				๑
๒๒๕	G๐๘๓	ปัตตานี				๑

ลำดับ	รหัส	หน่วยงาน	ผ่านการตรวจสอบจาก สตง.			ไม่ผ่านการตรวจสอบจาก สตง.
			ไม่มีเงื่อนไข	มีเงื่อนไข	ไม่แสดงความเห็น	
๒๒๖	G๐๙๐	กลุ่มจังหวัดภาคตะวันออกเฉียงเหนือตอนล่าง ๒ (ชลบุรี)				๑
๒๒๗	G๐๙๑	จันทบุรี				๑
๒๒๘	G๐๙๒	ชลบุรี				๑
๒๒๙	G๐๙๔	ตราด				๑
๒๓๐	G๑๐๒	เลย				๑
๒๓๑	G๑๐๓	อุดรธานี				๑
๒๓๒	G๑๑๒	มุกดาหาร				๑
๒๓๓	G๑๒๑	ร้อยเอ็ด				๑
๒๓๔	G๑๒๓	มหาสารคาม				๑
๒๓๕	G๑๓๐	กลุ่มจังหวัดภาคตะวันออกเฉียงเหนือตอนล่าง ๒ (อุบลราชธานี)				๑
๒๓๖	G๑๓๑	อำนาจเจริญ				๑
๒๓๗	G๑๓๒	ศรีสะเกษ				๑
๒๓๘	G๑๓๓	ยโสธร				๑
๒๓๙	G๑๓๔	อุบลราชธานี				๑
๒๔๐	G๑๔๐	กลุ่มจังหวัดภาคตะวันออกเฉียงเหนือตอนล่าง ๑ (นครราชสีมา)				๑
๒๔๑	G๑๔๑	สุรินทร์				๑
๒๔๒	G๑๔๒	นครราชสีมา				๑
๒๔๓	G๑๔๓	บุรีรัมย์				๑
๒๔๔	G๑๕๒	แม่ฮ่องสอน				๑
๒๔๕	G๑๕๔	ลำพูน				๑
๒๔๖	G๑๖๑	น่าน				๑
๒๔๗	G๑๖๔	แพร่				๑
๒๔๘	G๑๗๔	เพชรบูรณ์				๑
๒๔๙	G๑๗๕	อุดรดิตถ์				๑
๒๕๐	G๑๘๐	กลุ่มจังหวัดภาคเหนือตอนล่าง ๒ (นครสวรรค์)				๑
๒๕๑	G๑๘๓	นครสวรรค์				๑
		รวมจังหวัดและกลุ่มจังหวัด ๕๓ หน่วยงาน				๕๓
		<u>หน่วยงานอิสระ องค์การมหาชนและมหาวิทยาลัยในกำกับของรัฐ</u>				
	๒๐๐๐๐	มหาวิทยาลัยในกำกับของรัฐ				
๒๕๒	๒๐๓๐๔	มหาวิทยาลัยเทคโนโลยีสุรนารี				๑
๒๕๓	๒๐๓๐๕	มหาวิทยาลัยวลัยลักษณ์				๑

ลำดับ	รหัส	หน่วยงาน	ผ่านการตรวจสอบจาก สตง.			ไม่ผ่านการตรวจสอบจาก สตง.
			ไม่มีเงื่อนไข	มีเงื่อนไข	ไม่แสดงความเห็น	
๒๕๔	๒๐๓๐๖	มหาวิทยาลัยเทคโนโลยีพระจอมเกล้าธนบุรี	๑			
๒๕๕	๒๐๓๐๗	มหาวิทยาลัยแม่ฟ้าหลวง	๑			
๒๕๖	๒๐๓๑๐	สนง.คณะกรรมการส่งเสริมสวัสดิการและสวัสดิภาพครูและบุคลากรทางการศึกษา	๑			
๒๕๗	๒๐๓๑๒	มหาวิทยาลัยมหิดล				๑
๒๕๘	๒๐๓๑๓	มหาวิทยาลัยเทคโนโลยีพระจอมเกล้าพระนคร				๑
๒๕๙	๒๐๓๑๔	มหาวิทยาลัยบูรพา				๑
๒๖๐	๒๐๓๑๕	มหาวิทยาลัยทักษิณ				๑
๒๖๑	๒๐๓๑๖	จุฬาลงกรณ์มหาวิทยาลัย	๑			
๒๖๒	๒๐๓๑๗	มหาวิทยาลัยเชียงใหม่				๑
๒๖๓	๒๐๓๑๘	สถาบันเทคโนโลยีฯเจ้าคุณทหารลาดกระบัง	๑			
	๒๖๐๐๐	หน่วยงานอิสระตามรัฐธรรมนูญ				
๒๖๔	๒๖๐๐๑	สำนักงานคณะกรรมการการเลือกตั้ง	๑			
๒๖๕	๒๖๐๐๒	สำนักงานศาลรัฐธรรมนูญ	๑			
๒๖๖	๒๖๐๐๓	สำนักงานผู้ตรวจการแผ่นดินของรัฐสภา	๑			
๒๖๗	๒๖๐๐๔	สำนักงานศาลปกครอง	๑			
๒๖๘	๒๖๐๐๕	สำนักงานคณะกรรมการป้องกันและปราบปรามการทุจริตแห่งชาติ	๑			
๒๖๙	๒๖๐๐๖	สำนักงานการตรวจเงินแผ่นดิน				๑
๒๗๐	๒๖๐๐๗	สำนักงานคณะกรรมการสิทธิมนุษยชนแห่งชาติ	๑			
๒๗๑	๒๖๐๐๘	สำนักงานศาลยุติธรรม	๑			
		หน่วยงานอิสระที่จัดตั้งโดยกฎหมายเฉพาะ				
๒๗๒	๐๖๐๐๗	สนง.ส่งเสริมและพัฒนาคุณภาพชีวิตคนพิการ				๑
		องค์การมหาชน				
๒๗๓	๐๑๐๑๖	สำนักงานรับรองมาตรฐานและประเมินคุณภาพการศึกษา (องค์การมหาชน)	๑			
๒๗๔	๐๑๐๒๓	องค์การบริหารการพัฒนาพื้นที่พิเศษเพื่อการท่องเที่ยวอย่างยั่งยืน (องค์การมหาชน)	๑			
๒๗๕	๐๑๐๒๔	สำนักงานส่งเสริมการจัดประชุมและนิทรรศการ (องค์การมหาชน)				๑
๒๗๖	๐๑๐๒๕	สำนักงานบริหารและพัฒนาองค์ความรู้ (องค์การมหาชน)				๑
๒๗๗	๐๒๐๐๙	สถาบันเทคโนโลยีป้องกันประเทศ (องค์การมหาชน)	๑			
๒๗๘	๐๓๐๑๒	สำนักงานความร่วมมือพัฒนาเศรษฐกิจกับประเทศเพื่อนบ้าน (องค์การมหาชน)				๑
๒๗๙	๐๖๐๐๖	สถาบันพัฒนาองค์กรชุมชน (องค์การมหาชน)				๑

ลำดับ	รหัส	หน่วยงาน	ผ่านการตรวจสอบจาก สตง.			ไม่ผ่านการตรวจสอบจาก สตง.
			ไม่มีเงื่อนไข	มีเงื่อนไข	ไม่แสดงความเห็น	
๒๘๐	๐๗๐๑๖	สนง.พัฒนาการวิจัยการเกษตร (องค์การมหาชน)	๑			
๒๘๑	๐๗๐๑๗	สถาบันวิจัยและพัฒนาพื้นที่สูง (องค์การมหาชน)	๑			
๒๘๒	๐๙๐๑๓	สำนักงานพัฒนาเศรษฐกิจจากฐานชีวภาพ (องค์การมหาชน)	๑			
๒๘๓	๐๙๐๑๔	องค์การบริหารจัดการก๊าซเรือนกระจก (องค์การมหาชน)	๑			
๒๘๔	๑๑๐๐๖	สำนักงานส่งเสริมอุตสาหกรรมซอฟต์แวร์แห่งชาติ (องค์การมหาชน)				๑
๒๘๕	๑๒๐๐๗	สถาบันบริหารกองทุนพลังงาน (องค์การมหาชน)	๑			
๒๘๖	๑๓๐๑๑	ศูนย์ส่งเสริมศิลปาชีพระหว่างประเทศ(องค์การมหาชน)				๑
๒๘๗	๑๓๐๑๒	สถาบันวิจัยและพัฒนาอัญมณีและเครื่องประดับ (องค์การมหาชน)				๑
๒๘๘	๑๘๐๐๗	ศูนย์มานุษยวิทยาสิรินธร(องค์การมหาชน)	๑			
๒๘๙	๑๘๐๐๙	หอภาพยนตร์ (องค์การมหาชน)	๑			
๒๙๐	๑๙๐๐๖	สำนักงานพัฒนาเทคโนโลยีอวกาศและภูมิสารสนเทศ (องค์การมหาชน)	๑			
๒๙๑	๑๙๐๐๘	สถาบันเทคโนโลยีนิวเคลียร์แห่งชาติ (องค์การมหาชน)			๑	
๒๙๒	๑๙๐๑๐	สถาบันวิจัยแสงซินโครตรอน (องค์การมหาชน)	๑			
๒๙๓	๑๙๐๑๑	สถาบันวิจัยดาราศาสตร์แห่งชาติ (องค์การมหาชน)	๑			
๒๙๔	๑๙๐๑๒	สถาบันสารสนเทศทรัพยากรน้ำและการเกษตร (องค์การมหาชน)	๑			
๒๙๕	๑๙๐๑๓	สำนักงานนวัตกรรมแห่งชาติ (องค์การมหาชน)	๑			
๒๙๖	๒๐๓๐๒	โรงเรียนมหิดลวิทยานุสรณ์	๑			
๒๙๗	๒๐๓๐๘	สถาบันระหว่างประเทศเพื่อการค้าและพัฒนา (องค์การมหาชน)	๑			
๒๙๘	๒๐๓๑๑	สถาบันทดสอบทางการศึกษาแห่งชาติ (องค์การมหาชน)	๑			
๒๙๙	๒๑๐๑๒	โรงพยาบาลบ้านแพ้ว (องค์การมหาชน)	๑			
		รวมหน่วยงานอิสระ องค์การมหาชนและมหาวิทยาลัยในกำกับของรัฐ ๔๘ หน่วยงาน	๓๑	๐	๑	๑๖

๓. กองทุนและเงินทุนหมุนเวียน

๓.๑ รายงานการเงินรวมของกองทุนและเงินทุนหมุนเวียน ประจำปีงบประมาณ พ.ศ. ๒๕๕๓

รายงานการเงินของกองทุนและเงินทุนหมุนเวียน รวม ๑๐๒ หน่วยงาน จาก ๑๑๓ หน่วยงาน คิดเป็นร้อยละ ๙๐.๒๗ ในจำนวนรายงานการเงิנדังกล่าวเป็นรายงานที่ผ่านการตรวจสอบจาก สตง. แบบไม่มีเงื่อนไข และมีเงื่อนไข จำนวน ๔๔ และ ๑ รายงาน คิดเป็นร้อยละ ๔๓.๑๔ และ ๐.๙๘ ตามลำดับ

รายงานการเงินรวมของกองทุนและเงินทุนหมุนเวียน ประกอบด้วย งบแสดงฐานะการเงิน งบรายได้และค่าใช้จ่าย ดังนี้

งบแสดงฐานะการเงิน ณ วันที่ ๓๐ กันยายน ๒๕๕๓

	จำนวนเงิน (บาท)	ร้อยละ
สินทรัพย์		
สินทรัพย์หมุนเวียน		
เงินสดและรายการเทียบเท่าเงินสด	๒๐๒,๗๕๐,๗๗๕,๔๔๖.๓๙	๗.๙๒
ลูกหนี้ระยะสั้น (สุทธิ)	๖๑,๔๗๔,๓๙๑,๕๑๕.๗๒	๒.๔๐
รายได้ค้างรับ	๑๓,๗๔๒,๓๖๓,๔๘๒.๓๔	๐.๕๔
เงินลงทุนระยะสั้น	๖๓๔,๑๕๘,๕๓๘,๖๒๘.๓๐	๒๔.๘๐
สินค้าและวัสดุคงเหลือ	๘,๑๕๐,๒๓๐,๑๖๕.๖๔	๐.๓๒
สินทรัพย์หมุนเวียนอื่น	๓,๙๖๘,๒๔๒,๗๔๑.๔๑	๐.๑๖
รวมสินทรัพย์หมุนเวียน	๙๒๔,๒๔๔,๕๔๑,๙๗๙.๘๐	๓๖.๑๔
สินทรัพย์ไม่หมุนเวียน		
ลูกหนี้ระยะยาว (สุทธิ)	๕๑,๗๐๖,๐๓๕,๖๘๙.๑๖	๒.๐๒
เงินให้กู้ยืมระยะยาว (สุทธิ)	๓๐๕,๙๑๖,๐๘๓,๓๖๘.๗๓	๑๑.๙๖
เงินลงทุนระยะยาว	๗๘๘,๓๓๗,๓๐๑,๓๑๒.๑๕	๓๐.๘๓
ที่ดิน อาคารและอุปกรณ์ (สุทธิ)	๑๔,๙๙๔,๖๖๙,๘๙๖.๐๗	๐.๕๙
สินทรัพย์โครงสร้างพื้นฐาน (สุทธิ)	๖,๙๔๑,๐๖๖,๑๙๔.๑๖	๐.๒๗
สินทรัพย์ไม่มีตัวตน (สุทธิ)	๒๑๕,๖๗๙,๕๓๐.๒๒	๐.๐๑
สินทรัพย์ไม่หมุนเวียนอื่น	๔๖๔,๙๑๐,๙๗๙,๔๕๖.๐๔	๑๘.๑๘
รวมสินทรัพย์ไม่หมุนเวียน	๑,๖๓๓,๐๒๑,๘๑๕,๔๖๖.๕๓	๖๓.๘๖
รวมสินทรัพย์	๒,๕๕๗,๒๖๖,๓๕๗,๔๒๖.๓๓	๑๐๐.๐๐

	จำนวนเงิน (บาท)	ร้อยละ
หนี้สิน		
หนี้สินหมุนเวียน		
เจ้าหนี้ระยะสั้น	๒,๔๕๗,๐๗๐,๑๕๕.๑๗	๐.๐๙
ค่าใช้จ่ายค้างจ่าย	๑๓,๕๒๓,๘๗๕,๓๙๘.๗๙	๐.๕๓
เงินกู้ระยะสั้น	๓๙,๘๓๖,๐๐๐,๐๐๐.๐๐	๑.๕๖
เงินรับฝากระยะสั้น	๒๑๐,๒๘๔,๔๘๕.๕๓	๐.๐๑
หนี้สินหมุนเวียนอื่น	๑๘,๒๐๕,๘๒๕,๑๐๐.๓๙	๐.๗๑
รวมหนี้สินหมุนเวียน	๗๔,๒๐๖,๖๕๕,๑๓๙.๘๘	๒.๙๐
หนี้สินไม่หมุนเวียน		
เจ้าหนี้ระยะยาว	๘,๔๓๙,๕๓๗,๗๑๘.๔๓	๐.๓๓
รายได้รอการรับรู้ระยะยาว	๑๑๔,๕๑๓,๔๒๖.๐๔	๐.๐๑
เงินกู้ระยะยาว	๔๒๓,๔๓๙,๒๐๐,๐๐๐.๐๐	๑๖.๕๖
หนี้สินไม่หมุนเวียนอื่น	๕๑๖,๔๑๐,๒๘๔,๕๒๘.๘๗	๒๐.๑๙
รวมหนี้สินไม่หมุนเวียน	๙๔๘,๕๐๓,๕๓๕,๖๗๓.๓๔	๓๗.๐๙
รวมหนี้สิน	๑,๐๒๒,๖๓๖,๕๙๐,๘๑๓.๒๒	๓๙.๙๙
สินทรัพย์สุทธิ	๑,๕๓๔,๖๒๙,๗๖๖,๖๑๓.๑๑	๖๐.๐๑
สินทรัพย์สุทธิ		
ทุน	๙๓๔,๓๔๑,๐๑๗,๘๒๒.๕๔	๓๖.๕๔
รายได้สูง (ต่ำ) กว่าค่าใช้จ่ายสะสม	๖๐๐,๒๘๘,๗๔๘,๗๙๐.๕๗	๒๓.๔๗
รวมสินทรัพย์สุทธิ	๑,๕๓๔,๖๒๙,๗๖๖,๖๑๓.๑๑	๖๐.๐๑

งบรายได้และค่าใช้จ่าย
สำหรับปี สิ้นสุดวันที่ ๓๐ กันยายน ๒๕๕๓

	กองทุนและเงินทุนหมุนเวียน	ร้อยละ
รายได้จากการดำเนินงาน		
รายได้ภาษี		
ภาษีทางตรง	-	-
ภาษีทางอ้อม	-	-
ภาษีอื่น	-	-
รวมรายได้ภาษี	-	-
รายได้อื่นนอกจากภาษี		
รายได้จากการขายสินค้าและบริการ	๓๑,๖๔๕,๕๔๓,๗๖๖.๐๔	๘.๑๑
รายได้จากเงินช่วยเหลือและการบริจาค	๔,๕๓๒,๖๘๕,๘๗๘.๒๒	๑.๑๖
รายได้เงินสมทบกองทุนสวัสดิการสังคม	๑๑๘,๕๕๕,๔๑๘,๘๑๖.๑๓	๓๐.๓๗
รายได้อื่น	๒๐๙,๕๗๓,๙๓๙,๗๒๑.๔๕	๕๓.๖๘
รวมรายได้อื่นนอกจากภาษี	๓๖๔,๓๐๗,๕๘๘,๑๘๑.๘๔	๙๓.๓๒
รวมรายได้จากการดำเนินงาน	๓๖๔,๓๐๗,๕๘๘,๑๘๑.๘๔	๙๓.๓๒
ค่าใช้จ่ายจากการดำเนินงาน		
ค่าใช้จ่ายบุคลากร	๕,๙๒๘,๑๓๙,๕๕๒.๘๖	๑.๕๒
ค่าบำเหน็จบำนาญ	๘,๕๔๗,๕๓๕.๐๐	๐.๐๐
ค่าเสื่อมราคาและค่าตัดจำหน่าย	๒,๒๘๒,๒๕๕,๖๖๔.๗๔	๐.๕๘
ค่าใช้จ่ายเงินอุดหนุน	๕,๘๙๔,๑๕๗,๗๒๑.๐๐	๑.๕๑
ค่าใช้จ่ายสวัสดิการสังคม	๔๕,๑๓๘,๙๓๐,๖๖๐.๙๔	๑๑.๕๖
ค่าใช้จ่ายอื่น	๒๒๖,๒๙๙,๙๒๓,๖๑๑.๓๓	๕๗.๙๗
รวมค่าใช้จ่ายจากการดำเนินงาน	๒๘๕,๕๕๑,๙๕๔,๗๓๕.๘๗	๗๓.๑๔
รายได้สูง (ต่ำ) กว่าค่าใช้จ่ายจากการดำเนินงาน	๗๘,๗๕๕,๖๓๓,๔๔๕.๙๗	๒๐.๑๘
รายได้/ค่าใช้จ่ายที่ไม่เกิดจากการดำเนินงาน		
กำไร/ขาดทุนสุทธิจากการจำหน่ายสินทรัพย์	๑๒,๕๗๗,๒๔๓,๒๑๕.๒๑	๓.๒๒
รายการอื่นๆ ที่ไม่เกิดจากการดำเนินงาน	๑๓,๕๑๑,๘๗๖,๔๑๒.๙๘	๓.๕๖
รวมรายได้/ค่าใช้จ่ายที่ไม่เกิดจากการดำเนินงาน	๒๖,๐๘๙,๑๑๙,๖๒๘.๑๙	๖.๖๘
รายได้สูง (ต่ำ) กว่าค่าใช้จ่ายสุทธิ	๑๐๔,๘๔๔,๗๕๓,๐๗๔.๑๖	๒๖.๘๖

๓.๒ ผลการวิเคราะห์รายงานการเงินรวมของกองทุนและเงินทุนหมุนเวียน

๓.๒.๑ ด้านสินทรัพย์

ณ วันสิ้นปีงบประมาณ พ.ศ. ๒๕๕๓ (๓๐ กันยายน ๒๕๕๓) กองทุนและเงินทุนหมุนเวียนมีสินทรัพย์รวมทั้งสิ้น ๒,๕๕๗,๒๖๖.๓๖ ล้านบาท ประกอบด้วย สินทรัพย์หมุนเวียน ๙๒๔,๒๔๔.๕๔ ล้านบาท และสินทรัพย์ไม่หมุนเวียน ๑,๖๓๓,๐๒๑.๘๒ ล้านบาท คิดเป็นร้อยละ ๓๖.๑๔ และ ๖๓.๘๖ ของสินทรัพย์รวมตามลำดับ

๓.๒.๒ ด้านหนี้สินและสินทรัพย์สุทธิ

ณ วันสิ้นปีงบประมาณ พ.ศ. ๒๕๕๓ (๓๐ กันยายน ๒๕๕๓) กองทุนและเงินทุนหมุนเวียนมีหนี้สินและสินทรัพย์สุทธิ รวมทั้งสิ้น ๒,๕๕๗,๒๖๖.๓๖ ล้านบาท ประกอบด้วย หนี้สินหมุนเวียน ๗๔,๒๓๓.๐๕ ล้านบาท และหนี้สินไม่หมุนเวียน ๙๔๘,๔๐๓.๕๔ ล้านบาท และสินทรัพย์สุทธิ ๑,๕๓๔,๖๒๙.๗๗ ล้านบาท คิดเป็นร้อยละ ๒.๙๐ , ๓๗.๐๙ และ ๖๐.๐๑ ของสินทรัพย์รวม ตามลำดับ

๓.๒.๓ ด้านรายได้

ในรอบปีงบประมาณ พ.ศ. ๒๕๕๓ กองทุนและเงินทุนหมุนเวียนมีรายได้รวมทั้งสิ้น ๓๙๐,๓๙๖.๗๑ ล้านบาท ประกอบด้วย รายได้จากการทำงาน ๓๖๔,๓๐๗.๕๙ ล้านบาท และรายได้ที่ไม่เกิดจากการดำเนินงาน ๒๖,๐๘๙.๑๒ คิดเป็นร้อยละ ๙๓.๓๒ และ ๖.๖๘ ของรายได้รวม ตามลำดับ

๓.๒.๔ ด้านค่าใช้จ่าย

ในรอบปีงบประมาณ พ.ศ. ๒๕๕๓ กองทุนและเงินทุนหมุนเวียนมีค่าใช้จ่ายรวมทั้งสิ้น ๒๘๕,๕๕๑.๙๕ ล้านบาท เป็นค่าใช้จ่ายจากการดำเนินงานทั้งจำนวน คิดเป็นร้อยละ ๗๓.๑๔ ของรายได้รวม (๓๙๐,๓๙๖.๗๑ ล้านบาท) มีรายได้สูงกว่าค่าใช้จ่าย (รายได้รวม - ค่าใช้จ่ายรวม) ๑๐๔,๘๔๔.๗๕ ล้านบาท คิดเป็นร้อยละ ๒๖.๘๖ ของรายได้รวม

๓.๓ หน่วยงานที่รวมอยู่ในรายงานการเงินรวมของกองทุนและเงินทุนหมุนเวียน

หน่วยงานที่รวมอยู่ในรายงานการเงินรวมของกองทุนและเงินทุนหมุนเวียน รวม ๑๐๒ หน่วยงาน จาก ๑๑๓ หน่วยงาน คิดเป็นร้อยละ ๙๐.๒๗ โดยมีรายชื่อหน่วยงานดังกล่าวปรากฏตามเอกสารแนบ ๕

รายชื่อหน่วยงานที่รวมอยู่ในรายงานการเงินของกองทุนและเงินทุนหมุนเวียน

ลำดับ	รหัส	หน่วยงาน	ผ่านการตรวจสอบจาก สตง.			ไม่ผ่าน การ ตรวจสอบ จาก สตง.
			ไม่มี เงื่อนไข	มี เงื่อนไข	ไม่แสดง ความเห็น	
๑	๐๑๑๔	กองทุนสนับสนุนการวิจัย	๑			
๒	๐๑๑๗	กองทุนสนับสนุนการสร้างเสริมสุขภาพ	๑			
๓	๑๙๐๕	กองทุนเพื่อการพัฒนาวิทยาศาสตร์และเทคโนโลยี	๑			
๔	๑๙๐๗	กองทุนเพื่อพัฒนาระบบมาตรวิทยา	๑			
๕	๒๑๑๑	กองทุนเพื่อพัฒนาระบบสาธารณสุข	๑			
๖	๒๒๑๐	กองทุนส่งเสริมวิสาหกิจขนาดกลางและขนาดย่อม				๑
๗	๒๕๑๒	กองทุนเพื่อการพัฒนาและเผยแพร่ประชาธิปไตย	๑			
๘	๘๐๐๑	เงินทุนหมุนเวียนสำนักพิมพ์คณะรัฐมนตรีและราชกิจจานุเบกษา	๑			
๙	๘๐๐๒	เงินทุนหมุนเวียนเพื่อพัฒนากฎหมาย				๑*
๑๐	๘๐๐๕	กองทุนพัฒนาการกีฬาแห่งชาติ	๑			
๑๑	๘๐๐๖	กองทุนกีฬามวย				๑*
๑๒	๘๐๐๗	เงินทุนหมุนเวียนเพื่อการบริหารท่าเรือพาณิชย์สัตหีบ- กองทัพเรือ	๑			
๑๓	๘๐๐๘	เงินทุนหมุนเวียนผลิตรูปถ่ายทางอากาศ				๑*
๑๔	๘๐๐๙	เงินทุนหมุนเวียนโรงงานเภสัชกรรมทหาร	๑			
๑๕	๘๐๑๐	เงินทุนหมุนเวียนอุตสาหกรรมป้องกันประเทศ	๑			
๑๖	๘๐๑๑	เงินทุนหมุนเวียนโรงงานผลิตวัตถุระเบิดทหาร	๑			
๑๗	๘๐๑๒	เงินทุนหมุนเวียนศูนย์อำนวยการสร้างอาวุธ				๑*
๑๘	๘๐๑๓	เงินทุนหมุนเวียนการแสดงเหรียญกษาปณ์และเงินตราไทย	๑			
๑๙	๘๐๑๔	เงินทุนหมุนเวียนการผลิตเหรียญกษาปณ์และการทำของ				๑
๒๐	๘๐๑๕	กองทุนสำหรับพนักงานที่ได้รับผลกระทบจากการแปรรูป รัฐวิสาหกิจ				๑*
๒๑	๘๐๑๘	กองทุนเงินให้กู้ยืมการศึกษา				๑
๒๒	๘๐๑๙	เงินทุนหมุนเวียน โรงงานในอาร์กซ์				๑*
๒๓	๘๐๒๒	กองทุนเพื่อโครงการอาหารกลางวันในโรงเรียน ประถมศึกษา				๑*
๒๔	๘๐๒๖	เงินทุนหมุนเวียนแก้ไขปัญหาน้ำเสียในเขตนคร				๑*
๒๕	๘๐๒๗	กองทุนสงเคราะห์เกษตรกร	๑			
๒๖	๘๐๒๘	กองทุนหมุนเวียนเพื่อการกู้ยืมแก่เกษตรกรและผู้ยากจน	๑			
๒๗	๘๐๒๙	เงินทุนหมุนเวียนเพื่อการชลประทาน				๑*

ลำดับ	รหัส	หน่วยงาน	ผ่านการตรวจสอบจาก สตง.			ไม่ผ่านการตรวจสอบจาก สตง.
			ไม่มีเงื่อนไข	มีเงื่อนไข	ไม่แสดงความเห็น	
๕๙	๘๐๖๙	กองทุนส่งเสริมงานวัฒนธรรม				๑
๖๐	๘๐๗๐	กองทุนส่งเสริมวัฒนธรรมจังหวัด		๑		
๖๑	๘๐๗๔	กองทุนหลักประกันสุขภาพแห่งชาติ				๑
๖๒	๘๐๗๕	กองทุนลดผลกระทบจากนโยบายสุราเสรีของรัฐ				๑*
๖๓	๘๐๗๖	กองทุนอ้อยและน้ำตาลทราย				๑
๖๔	๘๐๗๘	เงินทุนหมุนเวียนการพิมพ์หนังสือพจนานุกรมและเอกสารทางวิชาการ	๑			
๖๕	๘๐๘๐	เงินทุนหมุนเวียนเพื่อให้ข้าราชการสำนักเลขาธิการสภาผู้แทนราษฎรกู้ยืมเพื่อชำระหนี้สิน				๑
๖๖	๘๐๘๑	กองทุนเพื่อการพัฒนาพรรคการเมือง	๑			
๖๗	๘๐๘๓	เงินทุนหมุนเวียนพัฒนาสถาบันอุดมศึกษาเอกชน	๑			
๖๘	๘๐๘๕	เงินทุนหมุนเวียนส่งเสริมอาชีพอุตสาหกรรมในครอบครัวและหัตถกรรมไทย				๑*
๖๙	๘๐๘๖	กองทุนเพื่อความปลอดภัยในการใช้รถใช้ถนน				๑
๗๐	๘๐๘๗	กองทุนปรับโครงสร้างการผลิตภาคเกษตรเพื่อเพิ่มขีดความสามารถการแข่งขันของประเทศ				๑
๗๑	๘๐๘๘	กองทุนภูมิปัญญาแพทย์แผนไทย	๑			
๗๒	๘๐๘๙	กองทุนส่งเสริมจัดสรรสวัสดิการสังคม				๑*
๗๓	๘๐๙๐	กองทุนคุ้มครองเด็ก				๑*
๗๔	๘๐๙๑	กองทุนสูงอายุ				๑*
๗๕	๘๐๙๓	กองทุนพัฒนาน้ำบาดาล				๑*
๗๖	๘๐๙๔	กองทุนเพื่อชำระคืนต้นเงินกู้ขาดใช้ความเสียหายของกองทุนเพื่อการฟื้นฟูและพัฒนาระบบสถาบันการเงิน				๑*
๗๗	๘๐๙๕	กองทุนคุ้มครองพันธุ์พืช	๑			
๗๘	๘๐๙๙	กองทุนหมู่บ้านและชุมชนเมืองแห่งชาติ				๑
๗๙	๘๑๐๐	กองทุนเงินให้กู้ยืมเพื่อการศึกษาที่ผูกกับรายได้ในอนาคต (ICL)	๑			
๘๐	๘๑๐๒	กองทุนสำหรับผู้เดินทางไปประกอบพิธีฮัจย์	๑			
๘๑	๘๑๐๓	กองทุนยุติธรรม	๑			
๘๒	๘๑๐๔	กองทุนสืบสวนและสอบสวนคดีอาญา	๑			
๘๓	๘๑๐๖	กองทุนส่งเสริมการเผยแผ่พระพุทธศาสนาเฉลิมพระเกียรติ ๘๐ พรรษา	๑			
๘๔	๘๑๐๗	กองทุนพัฒนาการเมืองภาคพลเมือง	๑			
๘๕	๘๑๐๘	กองทุนสงเคราะห์				๑*
๘๖	๘๑๐๙	กองทุนส่งเสริมโรงเรียนในระบบ				๑*
๘๗	๘๑๑๐	กองทุนเพื่อส่งเสริมการท่องเที่ยวไทย	๑			

ลำดับ	รหัส	หน่วยงาน	ผ่านการตรวจสอบจาก สตง.			ไม่ผ่านการตรวจสอบจาก สตง.
			ไม่มีเงื่อนไข	มีเงื่อนไข	ไม่แสดงความเห็น	
๒๘	๘๐๓๐	เงินกองทุนจัดรูปที่ดิน				๑*
๒๙	๘๐๓๑	เงินทุนหมุนเวียนการผลิตพันธุ์ปลา พันธุ์กุ้ง และพันธุ์สัตว์น้ำอื่นๆ				๑*
๓๐	๘๐๓๒	เงินทุนหมุนเวียนเพื่อผลิตวัคซีนจำหน่วย				๑*
๓๑	๘๐๓๓	เงินทุนหมุนเวียนยางพารา				๑*
๓๒	๘๐๓๔	เงินทุนหมุนเวียนในการผลิตเชื้อโรโซเปียม	๑			
๓๓	๘๐๓๕	เงินทุนหมุนเวียนผลิตและขยายพันธุ์พืช				๑*
๓๔	๘๐๓๖	กองทุนพัฒนาสหกรณ์ (กพส.)	๑			
๓๕	๘๐๓๗	กองทุนปฏิรูปที่ดินเพื่อเกษตรกรรม				๑*
๓๖	๘๐๓๘	กองทุนฟื้นฟูและพัฒนาเกษตรกร				๑
๓๗	๘๐๔๐	เงินทุนหมุนเวียนจัดทำแผ่นป้ายทะเบียนรถ	๑			
๓๘	๘๐๔๑	เงินทุนหมุนเวียนกรมการบินพลเรือน				๑*
๓๙	๘๐๔๒	เงินทุนค่าธรรมเนียมผ่านทาง	๑			
๔๐	๘๐๔๓	เงินทุนหมุนเวียนค่าเครื่องจักรกลของกรมทางหลวง				๑
๔๑	๘๐๔๕	เงินทุนหมุนเวียนสถานแสดงพันธุ์สัตว์น้ำจังหวัดภูเก็ต				๑*
๔๒	๘๐๔๖	กองทุนสิ่งแวดล้อม				๑*
๔๓	๘๐๔๘	เงินทุนหมุนเวียนดำเนินการโครงการผลิตถ่านหินเป็นพลังงานทดแทน				๑
๔๔	๘๐๔๙	กองทุนเพื่อส่งเสริมการอนุรักษ์พลังงาน	๑			
๔๕	๘๐๕๐	กองทุนน้ำมันเชื้อเพลิง	๑			
๔๖	๘๐๕๒	กองทุนรวมเพื่อช่วยเหลือเกษตรกร				๑
๔๗	๘๐๕๖	เงินทุนหมุนเวียนหนังสือข่าวสารการพาณิชย์				๑*
๔๘	๘๐๕๗	กองทุนส่งเสริมการค้าระหว่างประเทศ				๑*
๔๙	๘๐๕๘	กองทุนจัดรูปที่ดินเพื่อพัฒนาพื้นที่				๑
๕๐	๘๐๖๐	กองทุนป้องกันและปราบปรามยาเสพติด	๑			
๕๑	๘๐๖๑	กองทุนช่วยเหลือคนหางานไปทำงานในต่างประเทศ	๑			
๕๒	๘๐๖๒	กองทุนเพื่อผู้รับงานไปทำที่บ้าน	๑			
๕๓	๘๐๖๓	กองทุนพัฒนาฝีมือแรงงาน				๑*
๕๔	๘๐๖๔	กองทุนเพื่อผู้ใช้แรงงาน	๑			
๕๕	๘๐๖๕	กองทุนสงเคราะห์ลูกจ้าง	๑			
๕๖	๘๐๖๖	กองทุนประกันสังคม				๑
๕๗	๘๐๖๗	กองทุนเงินทดแทน	๑			
๕๘	๘๐๖๘	เงินทุนหมุนเวียนการลี้ยงสัตว์				๑*

ลำดับ	รหัส	หน่วยงาน	ผ่านการตรวจสอบจาก สตง.			ไม่ผ่านการตรวจสอบจาก สตง.
			ไม่มีเงื่อนไข	มีเงื่อนไข	ไม่แสดงความเห็น	
๘๘	๘๑๑๑	กองทุนส่งเสริมและพัฒนาคุณภาพชีวิตคนพิการ				๑
๘๙	๘๑๑๓	เงินทุนหมุนเวียนโรงงานพอกหนัง				๑
๙๐	๘๑๑๔	กองทุนบริหารเงินกู้เพื่อการปรับโครงสร้างหนี้สาธารณะและพัฒนาตลาดตราสารหนี้ในประเทศ	๑			
๙๑	๘๑๑๕	เงินทุนหมุนเวียนโรงงานแบตเตอรี่ทหาร				๑
๙๒	๘๑๑๖	กองทุนคุ้มครองธุรกิจนำเที่ยว				๑*
๙๓	๘๑๑๗	กองทุนการแพทย์ฉุกเฉิน	๑			
๙๔	๘๑๑๘	กองทุนจัดการซากสัตว์ป่าคุ้มครอง				๑*
๙๕	๘๑๑๙	กองทุนทดแทนผู้ประสบภัย				๑*
๙๖	๘๑๒๐	กองทุนประกันชีวิต	๑			
๙๗	๘๑๒๑	กองทุนประกันวินาศภัย	๑			
๙๘	๘๑๒๒	กองทุนส่งเสริมและพัฒนาการศึกษาสำหรับคนพิการ				๑*
๙๙	๘๑๒๓	กองทุนส่งเสริมศิลปะร่วมสมัย				๑*
๑๐๐	๘๑๒๔	กองทุนส่งเสริมกีฬาอาชีพ				๑*
๑๐๑	๘๑๒๕	กองทุนเพื่อการป้องกันและปราบปรามการค้ามนุษย์				๑*
๑๐๒	๘๑๒๖	กองทุนบำเหน็จบำนาญข้าราชการ	๑			
		รวมรายงานการเงินทั้งสิ้น ๑๐๒ หน่วยงาน	๔๔	๑		๕๗

หมายเหตุ * ข้อมูลรายงานการเงินเบื้องต้นที่เรียกมาจากระบบ CFO จำนวน ๓๘ รายงาน

๔. รัฐวิสาหกิจ

๔.๑ รายงานการเงินรวมของรัฐวิสาหกิจ ประจำปีงบประมาณ พ.ศ. ๒๕๕๓

รายงานการเงินของรัฐวิสาหกิจ รวม ๕๗ หน่วยงาน จาก ๕๘ หน่วยงาน คิดเป็นร้อยละ ๙๘.๒๘ ในจำนวนรายงานการเงินดังกล่าวเป็นรายงานที่ผ่านการตรวจสอบจาก สตง. แบบไม่มีเงื่อนไข จำนวน ๓๘ รายงาน คิดเป็นร้อยละ ๖๖.๖๗

รายงานการเงินรวมของรัฐวิสาหกิจ ประกอบด้วย งบแสดงฐานะการเงิน งบรายได้และค่าใช้จ่าย ดังนี้

งบแสดงฐานะการเงิน ณ วันที่ ๓๐ กันยายน ๒๕๕๓

	จำนวนเงิน (บาท)	ร้อยละ
สินทรัพย์		
สินทรัพย์หมุนเวียน		
เงินสดและรายการเทียบเท่าเงินสด	๕๑๙,๓๑๑,๖๗๕,๓๑๒.๓๒	๔.๙๓
ลูกหนี้ระยะสั้น (สุทธิ)	๖๖๓,๖๕๗,๗๖๘,๐๕๘.๕๐	๖.๓๐
เงินให้กู้ยืมระยะสั้น (สุทธิ)	๑,๘๓๕,๘๙๓,๖๖๕,๙๒๓.๔๔	๑๗.๔๓
เงินลงทุนระยะสั้น	๖๘๙,๔๔๒,๐๓๘,๔๔๐.๑๗	๖.๕๕
สินค้าและวัสดุคงเหลือ	๒๕๒,๗๒๓,๘๒๑,๙๘๐.๕๖	๒.๔๐
สินทรัพย์หมุนเวียนอื่น	๑๖๔,๘๐๙,๑๖๘,๗๕๕.๐๗	๑.๕๖
รวมสินทรัพย์หมุนเวียน	๔,๑๒๕,๘๓๘,๑๓๘,๕๗๐.๐๖	๓๙.๑๗
สินทรัพย์ไม่หมุนเวียน		
เงินให้กู้ยืมระยะยาว (สุทธิ)	๒,๓๒๓,๘๗๖,๘๑๓,๖๗๘.๖๓	๒๒.๐๗
เงินลงทุนในบริษัทย่อย/บริษัทร่วม	๖๐๖,๐๗๐,๒๖๖,๐๐๙.๗๖	๕.๗๕
เงินลงทุนระยะยาว	๖๙,๙๙๒,๘๖๘,๒๘๕.๓๙	๐.๖๖
ที่ดิน อาคารและอุปกรณ์ (สุทธิ)	๒,๙๐๗,๘๖๑,๙๐๒,๐๘๖.๔๐	๒๗.๖๑
สินทรัพย์ไม่มีตัวตน (สุทธิ)	๑๒๘,๔๔๑,๒๗๔,๗๐๔.๙๑	๑.๒๒
สินทรัพย์ไม่หมุนเวียนอื่น	๓๖๙,๘๗๙,๐๑๔,๗๖๓.๑๘	๓.๕๒
รวมสินทรัพย์ไม่หมุนเวียน	๖,๔๐๖,๑๒๒,๑๓๙,๕๒๘.๒๗	๖๐.๘๓
รวมสินทรัพย์	๑๐,๕๓๑,๙๖๐,๒๗๗,๙๙๘.๓๓	๑๐๐.๐๐

	จำนวนเงิน (บาท)	ร้อยละ
หนี้สิน		
หนี้สินหมุนเวียน		
เจ้าหนี้ระยะสั้น	๕๗๘,๘๘๔,๙๔๓,๖๗๗.๘๙	๕.๕๐
เงินกู้ระยะสั้น	๔๔๘,๖๘๕,๖๒๙,๖๖๖.๘๐	๔.๒๖
เงินกู้ระยะยาวที่ถึงกำหนดชำระภายในหนึ่งปี	๑๑๑,๑๙๕,๗๖๗,๘๕๐.๕๘	๑.๐๕
เงินรับฝากระยะสั้น	๓,๘๒๓,๗๖๒,๓๔๘,๙๙๙.๑๖	๓๖.๓๑
หนี้สินหมุนเวียนอื่น	๗๙๘,๘๗๙,๗๗๐,๓๘๙.๖๑	๗.๕๘
รวมหนี้สินหมุนเวียน	๕,๗๖๑,๔๐๘,๕๖๐,๕๘๔.๐๔	๕๔.๗๐
หนี้สินไม่หมุนเวียน		
เจ้าหนี้ระยะยาว	๕๖,๐๖๘,๖๑๕,๗๓๔.๔๑	๐.๕๓
เงินกู้ระยะยาว	๑,๔๔๘,๘๐๑,๘๑๒,๙๔๘.๘๕	๑๓.๗๖
ประมาณการหนี้สิน	๖๓,๑๔๑,๗๓๐,๕๒๔.๕๐	๐.๖๐
หนี้สินไม่หมุนเวียนอื่น	๓๓๐,๕๙๓,๓๖๘,๐๗๗.๙๖	๓.๑๔
รวมหนี้สินไม่หมุนเวียน	๑,๘๙๘,๖๐๕,๕๒๗,๒๘๕.๗๒	๑๘.๐๓
รวมหนี้สิน	๗,๖๖๐,๐๑๓,๙๘๗,๘๖๙.๗๖	๗๒.๗๓
สินทรัพย์สุทธิ	๒,๘๗๑,๙๔๖,๒๙๐,๑๒๘.๕๗	๒๗.๒๗
สินทรัพย์สุทธิ		
รายได้สูง (ต่ำ) กว่าค่าใช้จ่ายสะสม	๒,๘๗๑,๙๔๖,๒๙๐,๑๒๘.๕๗	๒๗.๒๗
รวมสินทรัพย์สุทธิ	๒,๘๗๑,๙๔๖,๒๙๐,๑๒๘.๕๗	๒๗.๒๗

งบรายได้และค่าใช้จ่าย
สำหรับปี สิ้นสุดวันที่ ๓๐ กันยายน ๒๕๕๓

	จำนวนเงิน (บาท)	ร้อยละ
รายได้จากการดำเนินงาน		
รายได้ภาษี		
ภาษีทางตรง	-	-
ภาษีทางอ้อม	-	-
ภาษีอื่น	-	-
รวมรายได้ภาษี	-	-
รายได้อื่นนอกจากภาษี		
รายได้จากการขายสินค้าและบริการ	๓,๐๙๘,๑๐๓,๙๐๘,๑๘๒.๓๙	๘๘.๑๗
รายได้อื่น	๒๙๕,๕๗๓,๙๘๒,๒๗๓.๔๔	๘.๕๑
รวมรายได้อื่นนอกจากภาษี	๓,๓๙๓,๖๗๗,๘๙๐,๔๕๕.๘๓	๙๖.๕๘
รวมรายได้จากการดำเนินงาน	๓,๓๙๓,๖๗๗,๘๙๐,๔๕๕.๘๓	๙๖.๕๘
ค่าใช้จ่ายจากการดำเนินงาน		
ค่าใช้จ่ายบุคลากร	๑๕๔,๑๗๑,๐๘๕,๒๒๙.๗๘	๔.๓๙
ต้นทุนขายและบริการ	๒,๖๓๒,๓๙๐,๑๕๙,๙๘๑.๒๓	๗๔.๙๒
ค่าเสื่อมราคาและค่าตัดจำหน่าย	๕๔,๙๕๘,๓๘๑,๘๗๒.๘๐	๑.๕๖
ต้นทุนทางการเงิน	๑๐๘,๔๒๖,๙๙๖,๖๔๘.๒๓	๓.๐๙
ค่าใช้จ่ายอื่น	๓๒๒,๖๖๔,๐๒๐,๕๕๒.๔๕	๙.๑๘
รวมค่าใช้จ่ายจากการดำเนินงาน	๓,๒๒๒,๖๑๐,๖๔๔,๒๗๔.๔๙	๙๓.๑๔
รายได้สูง (ต่ำ) กว่าค่าใช้จ่ายจากการดำเนินงาน	๑๒๑,๐๖๗,๒๔๖,๑๘๑.๓๔	๓.๔๔
รายได้/ค่าใช้จ่ายที่ไม่เกิดจากการดำเนินงาน		
รายการอื่นๆ ที่ไม่เกิดจากการดำเนินงาน	๑๒๐,๐๒๔,๖๘๘,๗๔๙.๘๘	๓.๔๒
รวมรายได้/ค่าใช้จ่ายที่ไม่เกิดจากการดำเนินงาน	๑๒๐,๐๒๔,๖๘๘,๗๔๙.๘๘	๓.๔๒
รายได้สูง (ต่ำ) กว่าค่าใช้จ่ายสุทธิ	๒๔๑,๐๙๑,๙๓๔,๙๓๑.๒๒	๖.๘๖

๔.๒ ผลการวิเคราะห์รายงานการเงินรวมของรัฐวิสาหกิจ

๔.๒.๑ ด้านสินทรัพย์

ณ วันสิ้นปีงบประมาณ พ.ศ. ๒๕๕๓ (๓๐ กันยายน ๒๕๕๓) รัฐวิสาหกิจมีสินทรัพย์รวมทั้งสิ้น ๑๐,๕๓๑,๙๖๐.๒๘ ล้านบาท ประกอบด้วย สินทรัพย์หมุนเวียน ๔,๑๒๕,๘๓๘.๑๔ ล้านบาท และสินทรัพย์ไม่หมุนเวียน ๖,๔๐๖,๑๒๒.๑๔ ล้านบาท คิดเป็นร้อยละ ๓๙.๑๗ และ ๖๐.๘๓ ของสินทรัพย์รวม ตามลำดับ

๔.๒.๒ ด้านหนี้สินและสินทรัพย์สุทธิ

ณ วันสิ้นปีงบประมาณ พ.ศ. ๒๕๕๓ (๓๐ กันยายน ๒๕๕๓) รัฐวิสาหกิจมีหนี้สินและสินทรัพย์สุทธิ รวมทั้งสิ้น ๑๐,๕๓๑,๙๖๐.๒๘ ล้านบาท ประกอบด้วย หนี้สินหมุนเวียน ๕,๗๖๑,๔๐๘.๔๖ ล้านบาท และหนี้สินไม่หมุนเวียน ๑,๘๙๘,๖๐๕.๕๓ ล้านบาท และสินทรัพย์สุทธิ ๒,๘๗๑,๙๔๖.๒๙ ล้านบาท คิดเป็นร้อยละ ๕๔.๗๐ , ๑๘.๐๓ และ ๒๗.๒๗ ของสินทรัพย์รวม ตามลำดับ

๔.๒.๓ ด้านรายได้

ในรอบปีงบประมาณ พ.ศ. ๒๕๕๓ รัฐวิสาหกิจมีรายได้รวมทั้งสิ้น ๓,๕๑๓,๗๐๒.๕๘ ล้านบาท ประกอบด้วย รายได้จากการดำเนินงาน ๓,๓๙๓,๖๗๗.๘๙ ล้านบาท และรายได้ที่ไม่เกิดจากการดำเนินงาน ๑๒๐,๐๒๔.๖๙ ล้านบาท คิดเป็นร้อยละ ๙๖.๕๘ และ ๓.๔๒ ของรายได้รวม ตามลำดับ

๔.๒.๔ ด้านค่าใช้จ่าย

ในรอบปีงบประมาณ พ.ศ. ๒๕๕๓ รัฐวิสาหกิจมีค่าใช้จ่ายรวมทั้งสิ้น ๓,๒๗๒,๖๑๐.๖๔ ล้านบาท เป็นค่าใช้จ่ายจากการดำเนินงานทั้งจำนวน คิดเป็นร้อยละ ๙๓.๑๔ ของรายได้รวม (๓,๕๑๓,๗๐๒.๕๘ ล้านบาท) มีรายได้สูงกว่าค่าใช้จ่าย (รายได้รวม - ค่าใช้จ่ายรวม) ๒๔๑,๐๙๑.๙๔ ล้านบาท คิดเป็นร้อยละ ๖.๘๖ ของรายได้รวม

๔.๓ หน่วยงานที่รวมอยู่ในรายงานการเงินรวมของรัฐวิสาหกิจ

หน่วยงานที่รวมอยู่ในรายงานการเงินรวมของรัฐวิสาหกิจ รวม ๕๗ หน่วยงาน จาก ๕๘ หน่วยงาน คิดเป็น ร้อยละ ๙๘.๒๘ โดยมีรายชื่อหน่วยงานดังกล่าวปรากฏตามเอกสารแนบ ๖

รายชื่อหน่วยงานที่รวมอยู่ในรายงานการเงินของรัฐวิสาหกิจ

ลำดับ	รหัส	หน่วยงาน	ผ่านการตรวจสอบจาก สตง.			ไม่ผ่านการตรวจสอบจาก สตง.
			ไม่มีเงื่อนไข	มีเงื่อนไข	ไม่แสดงความเห็น	
๑	S๑๐๑	องค์การตลาดเพื่อเกษตรกร	๑			
๒	S๑๐๒	องค์การสวนยาง	๑			
๓	S๑๐๓	องค์การสะพานปลา	๑			
๔	S๑๐๔	องค์การส่งเสริมกิจการโคนม				๑
๕	S๑๐๕	องค์การอุตสาหกรรมป่าไม้				๑
๖	S๑๐๖	สนง.กองทุนสงเคราะห์การทำสวนยาง	๑			
๗	S๒๐๑	การนิคมอุตสาหกรรมแห่งประเทศไทย	๑			
๘	S๒๐๔	องค์การเภสัชกรรม	๑			
๙	S๒๐๕	องค์การสุรา				๑
๑๐	S๒๐๖	โรงงานไฟ				๑
๑๑	S๒๐๗	โรงงานยาสูบ	๑			
๑๒	S๒๐๘	โรงพิมพ์ตำรวจ				๑
๑๓	S๓๐๑	การทางพิเศษแห่งประเทศไทย	๑			
๑๔	S๓๐๒	องค์การขนส่งมวลชนกรุงเทพ	๑			
๑๕	S๓๐๔	การทำเรือแห่งประเทศไทย	๑			
๑๖	S๓๐๕	บริษัท ไทยเดินเรือทะเล จำกัด				๑
๑๗	S๓๐๖	บริษัท ท่าอากาศยานไทย จำกัด (มหาชน)	๑			
๑๘	S๓๐๗	บริษัท การบินไทย จำกัด (มหาชน)				๑
๑๙	S๓๑๐	บริษัท วิทยุการบินแห่งประเทศไทย จำกัด	๑			
๒๐	S๓๑๑	สถาบันการบินพลเรือน	๑			
๒๑	S๓๑๓	การรถไฟฟ้ามหานครแห่งประเทศไทย	๑			
๒๒	S๓๑๔	บริษัท ขนส่ง จำกัด	๑			
๒๓	S๓๑๕	บริษัท อู่กรุงเทพ จำกัด	๑			
๒๔	S๓๑๖	บริษัท กสท โทรคมนาคม จำกัด				๑
๒๕	S๓๑๗	บริษัท ทีโอที จำกัด (มหาชน)				๑
๒๖	S๓๑๘	องค์การสื่อสารมวลชนแห่งประเทศไทย				๑
๒๗	S๓๑๙	บริษัท ไปรษณีย์ไทย จำกัด				๑
๒๘	S๔๐๑	องค์การตลาด	๑			
๒๙	S๔๐๒	องค์การคลังสินค้า				๑
๓๐	S๔๐๓	สำนักงานสลากกินแบ่งรัฐบาล				๑

ลำดับ	รหัส	หน่วยงาน	ผ่านการตรวจสอบจาก สตง.			ไม่ผ่านการ ตรวจสอบ จาก สตง.
			ไม่มี เงื่อนไข	มี เงื่อนไข	ไม่แสดง ความเห็น	
๓๑	S๔๐๔	การท่องเที่ยวแห่งประเทศไทย	๑			
๓๒	S๔๐๕	บริษัท สหโรงแรมไทยและการท่องเที่ยว จำกัด	๑			
๓๓	S๕๐๑	สถาบันวิจัยวิทยาศาสตร์และเทคโนโลยีฯ	๑			
๓๔	S๕๐๒	องค์การพิพิธภัณฑ์วิทยาศาสตร์แห่งชาติ	๑			
๓๕	S๕๐๓	องค์การสวนพฤกษศาสตร์				๑
๓๖	S๕๐๔	การไฟฟ้าฝ่ายผลิตแห่งประเทศไทย	๑			
๓๗	S๕๐๕	การไฟฟ้านครหลวง	๑			
๓๘	S๕๐๖	การไฟฟ้าส่วนภูมิภาค	๑			
๓๙	S๕๐๗	บริษัท ปตท. จำกัด (มหาชน)				๑
๔๐	S๕๑๐	องค์การจัดการน้ำเสีย	๑			
๔๑	S๖๐๑	การประปานครหลวง	๑			
๔๒	S๖๐๒	การประปาส่วนภูมิภาค	๑			
๔๓	S๖๐๓	การเคหะแห่งชาติ				๑
๔๔	S๖๐๔	การกีฬาแห่งประเทศไทย	๑			
๔๕	S๖๐๕	องค์การสวนสัตว์				๑
๔๖	S๖๐๖	สำนักงานธนานุเคราะห์ กรมพัฒนาสังคมและ สวัสดิการ	๑			
๔๗	S๗๐๒	ธนาคารกรุงไทย				๑
๔๘	S๗๐๓	ธนาคารเพื่อการเกษตรและสหกรณ์การเกษตร	๑			
๔๙	S๗๐๔	ธนาคารออมสิน	๑			
๕๐	S๗๐๕	ธนาคารอาคารสงเคราะห์	๑			
๕๑	S๗๐๖	ธนาคารเพื่อการส่งออกและนำเข้าแห่งประเทศไทย	๑			
๕๒	S๗๐๘	ธนาคารพัฒนาวิสาหกิจขนาดกลางและขนาดย่อม แห่งประเทศไทย	๑			
๕๓	S๗๐๙	ธนาคารอิสลามแห่งประเทศไทย	๑			
๕๔	S๗๑๐	บริษัท ตลาดรองสินเซีย	๑			
๕๕	S๗๑๑	บริษัท ประกันสินเชื่อบุคคลขนาดย่อม	๑			
๕๖	S๙๐๔	บริษัท ธนารักษ์พัฒนาสินทรัพย์	๑			
๕๗	S๙๐๗	บริษัท ส่งเสริมธุรกิจเกษตรกรไทย จำกัด				๑
รวมทั้งสิ้น ๕๗ หน่วยงาน			๓๘			๑๙

๕. องค์กรปกครองส่วนท้องถิ่น

๕.๑ รายงานการเงินรวมขององค์กรปกครองส่วนท้องถิ่น ประจำปีงบประมาณ พ.ศ. ๒๕๕๓

รายงานการเงินขององค์กรปกครองส่วนท้องถิ่น (อปท.) ที่รวมอยู่ในรายงานการเงิน จำนวน ๗,๖๒๔ หน่วยงาน จาก ๗,๘๕๔ หน่วยงาน คิดเป็นร้อยละ ๙๗.๐๗ สำนักงานคลังจังหวัดได้รวบรวมรายงานการเงินของ อปท. ในภาพรวมของทุกจังหวัดส่งกรมบัญชีกลางรวบรวมเป็นภาพรวมของ อปท. ทั้งประเทศ

รายงานการเงินขององค์กรปกครองส่วนท้องถิ่น ประกอบด้วย งบแสดงฐานะการเงิน งบรายได้และค่าใช้จ่าย ดังนี้

งบแสดงฐานะการเงิน ณ วันที่ ๓๐ กันยายน ๒๕๕๓

	จำนวนเงิน (บาท)	ร้อยละ
สินทรัพย์		
สินทรัพย์หมุนเวียน		
เงินสดและรายการเทียบเท่าเงินสด	๒๗๑,๒๗๒,๖๑๓,๘๓๕.๙๕	๖๒.๐๐
ลูกหนี้ระยะสั้น (สุทธิ)	๒,๒๙๖,๕๙๐,๕๖๔.๔๓	๐.๕๓
รายได้ค้างรับ	๗๗๘,๒๕๔,๗๒๑.๖๓	๐.๑๘
สินทรัพย์หมุนเวียนอื่น	๑,๖๓๒,๖๔๘,๕๓๑.๕๖	๐.๓๗
รวมสินทรัพย์หมุนเวียน	๒๗๕,๙๘๐,๑๐๗,๖๕๓.๕๗	๖๓.๐๘
สินทรัพย์ไม่หมุนเวียน		
เงินลงทุนในบริษัทย่อย/บริษัทร่วม	๕๙๑,๘๘๘,๕๓๖.๔๓	๐.๑๔
เงินลงทุนระยะยาว	๕๔๕,๑๓๗,๐๐๐.๐๐	๐.๑๒
ที่ดิน อาคารและอุปกรณ์ (สุทธิ)	๑๓๐,๘๗๖,๗๓๓,๗๖๒.๐๔	๒๙.๙๑
สินทรัพย์โครงสร้างพื้นฐาน (สุทธิ)	๒๙,๔๕๖,๐๒๖,๙๕๘.๔๗	๖.๗๓
สินทรัพย์ไม่มีตัวตน (สุทธิ)	๙๑,๐๔๙,๖๔๗.๐๐	๐.๐๒
รวมสินทรัพย์ไม่หมุนเวียน	๑๖๑,๕๖๐,๘๔๕,๙๐๓.๙๔	๓๖.๙๒
รวมสินทรัพย์	๔๓๗,๕๔๐,๙๕๓,๕๕๗.๕๑	๑๐๐.๐๐
หนี้สิน		
หนี้สินหมุนเวียน		
เจ้าหนี้ระยะสั้น	๑๙,๕๘๗,๓๘๙,๕๖๗.๙๑	๔.๔๘
ค่าใช้จ่ายค้างจ่าย	๓๒,๖๗๘,๔๙๖,๑๖๙.๙๙	๗.๔๗
เงินกู้ระยะสั้น	๕๙,๒๙๙,๑๔๐.๔๗	๐.๐๑
เงินรับฝากระยะสั้น	๗,๓๖๕,๙๑๙,๔๗๐.๒๘	๑.๖๘
หนี้สินหมุนเวียนอื่น	๖๕,๐๕๒,๐๑๘,๗๓๔.๙๔	๑๔.๘๗
รวมหนี้สินหมุนเวียน	๑๒๔,๗๘๓,๑๒๓,๐๘๓.๕๙	๒๘.๕๑

	จำนวนเงิน (บาท)	ร้อยละ
หนี้สินไม่หมุนเวียน		
รายได้รอการรับรู้ระยะยาว	๖,๐๖๙,๗๓๑,๖๒๕.๗๗	๑.๓๘
เงินกู้ระยะยาว	๕๙๖,๖๔๕,๓๗๐.๓๗	๐.๑๔
หนี้สินไม่หมุนเวียนอื่น	๘๒๓,๑๖๑,๓๕๑.๓๓	๐.๑๙
รวมหนี้สินไม่หมุนเวียน	๗,๔๘๙,๕๓๘,๓๔๗.๔๗	๑.๗๑
รวมหนี้สิน	๑๓๒,๒๓๒,๖๖๑,๔๓๑.๐๖	๓๐.๒๒
สินทรัพย์สุทธิ	๓๐๕,๓๐๘,๒๙๒,๑๒๖.๔๕	๖๙.๗๘
สินทรัพย์สุทธิ		
ทุน	๖๓,๐๓๔,๗๑๑,๓๓๔.๑๖	๑๔.๔๑
รายได้สูง (ต่ำ) กว่าค่าใช้จ่ายสะสม	๑๙๙,๕๐๙,๔๘๔,๗๕๐.๒๗	๔๕.๖๐
เงินสำรอง	๔๒,๗๖๔,๐๙๖,๐๔๒.๐๒	๙.๗๗
รวมสินทรัพย์สุทธิ	๓๐๕,๓๐๘,๒๙๒,๑๒๖.๔๕	๖๙.๗๘

งบรายได้และค่าใช้จ่าย
สำหรับปี สิ้นสุดวันที่ ๓๐ กันยายน ๒๕๕๓

	จำนวนเงิน (บาท)	ร้อยละ
รายได้จากการดำเนินงาน		
รายได้ภาษี		
ภาษีอื่น	๒๕,๑๑๘,๓๗๓,๐๕๓.๗๗	๗.๒๔
รวมรายได้ภาษี	๒๕,๑๑๘,๓๗๓,๐๕๓.๗๗	๗.๒๔
รายได้อื่นนอกจากภาษี		
รายได้จากการขายสินค้าและบริการ	๕๐,๑๑๙,๑๒๑,๐๔๕.๘๙	๑๔.๔๓
รายได้จากเงินช่วยเหลือและการบริจาค	๑๔๕,๔๑๖,๖๘๓.๑๔	๐.๐๔
รายได้อื่น	๒๗๑,๘๒๐,๔๑๘,๕๖๒.๕๙	๗๘.๒๘
รวมรายได้อื่นนอกจากภาษี	๓๒๒,๐๘๔,๙๕๖,๒๙๑.๖๒	๙๒.๗๕
รวมรายได้จากการดำเนินงาน	๓๔๗,๒๐๓,๓๒๙,๓๔๕.๓๙	๙๙.๙๙
ค่าใช้จ่ายจากการดำเนินงาน		
ค่าใช้จ่ายบุคลากร	๖๕,๙๗๓,๓๓๐,๘๘๓.๑๕	๑๙.๐๐
ค่าเสื่อมราคาและค่าตัดจำหน่าย	๔,๔๕๐,๗๑๕,๔๑๒.๕๐	๑.๒๘
ค่าใช้จ่ายเงินอุดหนุน	๑๘,๐๘๗,๑๙๗,๕๕๙.๘๔	๕.๒๑
ค่าใช้จ่ายอื่น	๒๒๒,๒๔๖,๔๘๗,๒๓๐.๕๕	๖๔.๐๐
รวมค่าใช้จ่ายจากการดำเนินงาน	๓๑๐,๗๕๗,๗๓๑,๐๘๕.๙๔	๘๙.๔๙
รายได้สูง (ต่ำ) กว่าค่าใช้จ่ายจากการดำเนินงาน	๓๖,๔๔๕,๕๙๘,๒๕๙.๔๕	๑๐.๕๐
รายได้/ค่าใช้จ่ายที่ไม่เกิดจากการดำเนินงาน		
กำไร/ขาดทุนสุทธิจากการจำหน่ายสินทรัพย์	(๑๙,๒๗๔,๗๓๕.๐๕)	(๐.๐๑)
รายการอื่นๆ ที่ไม่เกิดจากการดำเนินงาน	๔๔,๙๙๔,๖๒๖.๘๗	๐.๐๑
รวมรายได้/ค่าใช้จ่ายที่ไม่เกิดจากการดำเนินงาน	๒๕,๗๑๙,๘๙๑.๘๒	๐.๐๐
รายได้สูง (ต่ำ) กว่าค่าใช้จ่ายสุทธิ	๓๖,๔๗๑,๓๑๘,๑๕๑.๒๗	๑๐.๕๐

๕.๒ ผลการวิเคราะห์รายงานการเงินรวมขององค์กรปกครองส่วนท้องถิ่น

๕.๒.๑ ด้านสินทรัพย์

ณ วันสิ้นปีงบประมาณ พ.ศ. ๒๕๕๓ (๓๐ กันยายน ๒๕๕๓) องค์กรปกครองส่วนท้องถิ่น มีสินทรัพย์รวมทั้งสิ้น ๔๓๗,๕๔๐.๙๕ ล้านบาท ประกอบด้วย สินทรัพย์หมุนเวียน ๒๗๕,๙๘๐.๑๑ ล้านบาท และสินทรัพย์ไม่หมุนเวียน ๑๖๑,๕๖๐.๘๔ ล้านบาท คิดเป็นร้อยละ ๖๓.๐๘ และ ๓๖.๙๒ ของสินทรัพย์รวมตามลำดับ

๕.๒.๒ ด้านหนี้สินและสินทรัพย์สุทธิ

ณ วันสิ้นปีงบประมาณ พ.ศ. ๒๕๕๓ (๓๐ กันยายน ๒๕๕๓) องค์กรปกครองส่วนท้องถิ่นมีหนี้สินและสินทรัพย์สุทธิ รวมทั้งสิ้น ๔๓๗,๕๕๐.๙๕ ล้านบาท ประกอบด้วย หนี้สินหมุนเวียน ๑๒๔,๗๔๓.๑๒ ล้านบาท และหนี้สินไม่หมุนเวียน ๗,๔๘๙.๕๕ ล้านบาท และสินทรัพย์สุทธิ ๓๐๕,๓๐๘.๒๘ ล้านบาท คิดเป็นร้อยละ ๒๘.๕๑ , ๑.๗๑ และ ๖๙.๗๘ ของสินทรัพย์รวม ตามลำดับ

๕.๒.๓ ด้านรายได้

ในรอบปีงบประมาณ พ.ศ. ๒๕๕๓ องค์กรปกครองส่วนท้องถิ่นมีรายได้รวมทั้งสิ้น ๓๔๗,๒๔๘.๓๒ ล้านบาท ประกอบด้วย รายได้จากภาษีเงินได้ ๓๔๗,๒๐๓.๓๓ ล้านบาท และรายได้ที่ไม่เกิดจากการดำเนินงาน ๔๔.๙๙ ล้านบาท คิดเป็นร้อยละ ๙๙.๙๙ และ ๐.๐๑ ของรายได้รวม ตามลำดับ

๕.๒.๔ ด้านค่าใช้จ่าย

ในรอบปีงบประมาณ พ.ศ. ๒๕๕๓ องค์กรปกครองส่วนท้องถิ่นมีค่าใช้จ่ายรวมทั้งสิ้น ๓๑๐,๗๗๗.๐๐ ล้านบาท ประกอบด้วย ค่าใช้จ่ายจากการดำเนินงาน ๓๑๐,๗๕๗.๗๓ ล้านบาท และค่าใช้จ่ายที่ไม่เกิดจากการดำเนินงาน ๑๙.๒๗ ล้านบาท คิดเป็นร้อยละ ๘๙.๔๙ และ ๐.๐๑ ของรายได้รวม (๓๔๗,๒๔๘.๓๒ ล้านบาท) มีรายได้สูงกว่าค่าใช้จ่าย (รายได้รวม - ค่าใช้จ่ายรวม) ๓๖,๔๗๑.๓๒ ล้านบาท คิดเป็นร้อยละ ๑๐.๕๐ ของรายได้รวม

๕.๓ หน่วยงานที่รวมอยู่ในรายงานการเงินรวมขององค์กรปกครองส่วนท้องถิ่น

รายงานการเงินรวมขององค์กรปกครองส่วนท้องถิ่น (อปท.) ที่รวมอยู่ในรายงานการเงิน จำนวน ๗,๖๒๔ หน่วยงาน จาก ๗,๘๕๔ หน่วยงาน คิดเป็นร้อยละ ๙๗.๐๗ สำนักงานคลังจังหวัดได้รวบรวมรายงานการเงินของ อปท. ในภาพรวมของทุกจังหวัดส่งกรมบัญชีกลางรวบรวมเป็นภาพรวมของ อปท. ทั้งประเทศ ปรากฏตามเอกสารแนบ ๗

หน่วยงานที่รวมอยู่ในรายงานการเงินขององค์กรปกครองส่วนท้องถิ่น

ลำดับ	รายชื่อ จังหวัด	จำนวน อบจ.	จำนวน เทศบาล	จำนวน อบต.	จำนวน อปท.
		ที่ส่ง ข้อมูลแล้ว	ที่ส่ง ข้อมูลแล้ว	ที่ส่ง ข้อมูลแล้ว	ที่ส่ง ข้อมูลแล้วทั้งสิ้น
	สำนักงานคลังจังหวัดเขต ๑				
๑	อยุธยา	๑	๓๔	๑๒๓	๑๕๘
๒	ชัยนาท	๑	๓๕	๒๔	๖๐
๓	นนทบุรี	๑	๑๑	๓๔	๔๖
๔	ปทุมธานี	๑	๒๐	๔๓	๖๔
๕	สิงห์บุรี	๑	๖	๓๓	๔๐
๖	ลพบุรี	๑	๒๑	๑๐๒	๑๒๔
๗	สระบุรี	๑	๒๕	๖๙	๙๕
๘	อ่างทอง	๑	๒๐	๔๔	๖๕
	สำนักงานคลังจังหวัดเขต ๒				
๙	ฉะเชิงเทรา	๑	๒๖	๘๒	๑๐๙
๑๐	ชลบุรี	๑	๔๐	๕๗	๙๘
๑๑	ระยอง	๑	๒๕	๔๒	๖๘
๑๒	จันทบุรี	๑	๓๙	๔๑	๘๑
๑๓	ตราด	๑	๑๑	๓๒	๔๔
๑๔	ปราจีนบุรี	๑	๑๒	๕๔	๖๗
๑๕	นครนายก	๑	๕	๔๐	๔๖
๑๖	สมุทรปราการ	๑	๑๗	๓๑	๔๙
๑๗	สระแก้ว	๑	๙	๕๗	๖๗
	สำนักงานคลังจังหวัดเขต ๓				
๑๘	นครราชสีมา	๑	๗๔	๒๕๕	๓๓๐
๑๙	บุรีรัมย์	๑	๔๔	๑๓๖	๑๘๑
๒๐	สุรินทร์	๑	๒๕	๑๔๖	๑๗๒
๒๑	ศรีสะเกษ	๐	๑๗	๑๖๔	๑๘๑
๒๒	อุบลราชธานี	๑	๒๓	๑๕๓	๑๗๗
๒๓	ชัยภูมิ	๑	๓๑	๑๐๙	๑๔๑
๒๔	ยโสธร	๑	๑๔	๕๖	๗๑
๒๕	อำนาจเจริญ	๑	๒๑	๔๒	๖๔

ลำดับ	รายชื่อ จังหวัด	จำนวน อบจ.	จำนวน เทศบาล	จำนวน อบต.	จำนวน อปท.
		ที่ส่ง ข้อมูลแล้ว	ที่ส่ง ข้อมูลแล้ว	ที่ส่ง ข้อมูลแล้ว	ที่ส่ง ข้อมูลแล้วทั้งสิ้น
	สำนักงานคลังจังหวัดเขต ๔				
๒๖	อุดรธานี	๑	๕๓	๑๒๔	๑๗๘
๒๗	ขอนแก่น	๑	๖๕	๑๕๘	๒๒๔
๒๘	มหาสารคาม	๑	๑๘	๑๒๔	๑๔๓
๒๙	ร้อยเอ็ด	๑	๕๘	๑๔๔	๒๐๓
๓๐	กาฬสินธุ์	๑	๖๙	๘๑	๑๕๑
๓๑	นครพนม	๑	๑๗	๘๖	๑๐๔
๓๒	สกลนคร	๑	๒๔	๑๑๖	๑๔๑
๓๓	หนองคาย	๑	๒๓	๑๐๓	๑๒๗
๓๔	เลย	๑	๒๕	๗๔	๑๐๐
๓๕	มุกดาหาร	๑	๓๒	๒๑	๕๔
๓๖	หนองบัวลำภู	๑	๒๒	๔๓	๖๖
	สำนักงานคลังจังหวัดเขต ๕				
๓๗	เชียงใหม่	๑	๕๗	๑๕๓	๒๑๑
๓๘	เชียงราย	๑	๕๔	๘๘	๑๔๓
๓๙	น่าน	๑	๑๖	๘๒	๙๙
๔๐	พะเยา	๑	๓๒	๓๘	๗๑
๔๑	แพร่	๑	๒๔	๕๙	๘๔
๔๒	แม่ฮ่องสอน	๑	๗	๔๒	๕๐
๔๓	ลำปาง	๑	๓๙	๖๔	๑๐๔
๔๔	ลำพูน	๑	๓๗	๒๐	๕๘
	สำนักงานคลังจังหวัดเขต ๖				
๔๕	พิษณุโลก	๑	๑๗	๘๕	๑๐๓
๔๖	กำแพงเพชร	๑	๒๒	๖๗	๙๐
๔๗	ตาก	๑	๑๖	๕๒	๖๙
๔๘	นครสวรรค์	๑	๒๐	๑๑๙	๑๔๐
๔๙	พิจิตร	๑	๒๒	๖๗	๙๐
๕๐	เพชรบูรณ์	๑	๒๓	๑๐๒	๑๒๖
๕๑	สุโขทัย	๑	๑๘	๗๒	๙๑
๕๒	อุทัยธานี	๑	๑๓	๔๙	๖๓
๕๓	อุตรดิตถ์	๑	๒๓	๕๕	๗๙

ลำดับ	รายชื่อ จังหวัด	จำนวน อบจ.	จำนวน เทศบาล	จำนวน อบต.	จำนวน อปท.
		ที่ส่ง ข้อมูลแล้ว	ที่ส่ง ข้อมูลแล้ว	ที่ส่ง ข้อมูลแล้ว	ที่ส่ง ข้อมูลแล้วทั้งสิ้น
	สำนักงานคลังจังหวัดเขต ๗				
๕๔	ราชบุรี	๑	๓๑	๘๐	๑๑๒
๕๕	กาญจนบุรี	๑	๔๓	๗๘	๑๒๒
๕๖	สุพรรณบุรี	๑	๔๐	๘๒	๑๒๓
๕๗	นครปฐม	๑	๑๘	๙๕	๑๑๔
๕๘	สมุทรสาคร	๑	๑๑	๒๖	๓๘
๕๙	สมุทรสงคราม	๑	๗	๒๘	๓๖
๖๐	เพชรบุรี	๑	๑๓	๗๑	๘๕
๖๑	ประจวบคีรีขันธ์	๑	๑๕	๔๕	๖๑
	สำนักงานคลังจังหวัดเขต ๘				
๖๒	นครศรีธรรมราช	๑	๓๐	๑๕๔	๑๘๕
๖๓	กระบี่	๑	๑๐	๕๑	๖๒
๖๔	พังงา	๑	๑๐	๓๙	๕๐
๖๕	ภูเก็ต	๑	๙	๙	๑๙
๖๖	สุราษฎร์ธานี	๑	๓๑	๑๐๔	๑๓๖
๖๗	ระนอง	๑	๑๑	๑๙	๓๑
๖๘	ชุมพร	๑	๒๕	๕๓	๗๙
	สำนักงานคลังจังหวัดเขต ๙				
๖๙	สงขลา	๑	๒๙	๑๑๑	๑๔๑
๗๐	สตูล	๑	๗	๓๓	๔๑
๗๑	ตรัง	๑	๑๕	๘๔	๑๐๐
๗๒	พัทลุง	๑	๔๓	๓๐	๗๔
๗๓	ปัตตานี	๑	๑๑	๙๗	๑๐๙
๗๔	ยะลา	๑	๑๐	๕๒	๖๓
๗๕	นราธิวาส	๑	๑๔	๖๖	๘๑
	รวม	๗๔	๑,๘๘๔	๕,๖๖๔	๗,๖๒๒
	องค์กรปกครองส่วนท้องถิ่นรูปแบบพิเศษ				
๑	เมืองพัทยา				๑
๒	กรุงเทพมหานคร				๑
	รวมทั้งสิ้น				๗,๖๒๔

หน่วยงานที่รวมอยู่ในรายงานการเงินขององค์กรปกครองส่วนท้องถิ่น

ลำดับ	รายชื่อ จังหวัด	จำนวน อบจ.	จำนวน เทศบาล	จำนวน อบต.	จำนวน อปท.
		ที่ส่ง ข้อมูลแล้ว	ที่ส่ง ข้อมูลแล้ว	ที่ส่ง ข้อมูลแล้ว	ที่ส่ง ข้อมูลแล้วทั้งสิ้น
	สำนักงานคลังจังหวัดเขต ๑				
๑	อยุธยา	๑	๓๔	๑๒๓	๑๕๘
๒	ชัยนาท	๑	๓๕	๒๔	๖๐
๓	นนทบุรี	๑	๑๑	๓๔	๔๖
๔	ปทุมธานี	๑	๒๐	๔๓	๖๔
๕	สิงห์บุรี	๑	๖	๓๓	๔๐
๖	ลพบุรี	๑	๒๑	๑๐๒	๑๒๔
๗	สระบุรี	๑	๒๕	๖๙	๙๕
๘	อ่างทอง	๑	๒๐	๔๔	๖๕
	สำนักงานคลังจังหวัดเขต ๒				
๙	ฉะเชิงเทรา	๑	๒๖	๘๒	๑๐๙
๑๐	ชลบุรี	๑	๔๐	๕๗	๙๘
๑๑	ระยอง	๑	๒๕	๔๒	๖๘
๑๒	จันทบุรี	๑	๓๙	๔๑	๘๑
๑๓	ตราด	๑	๑๑	๓๒	๔๔
๑๔	ปราจีนบุรี	๑	๑๒	๕๔	๖๗
๑๕	นครนายก	๑	๕	๔๐	๔๖
๑๖	สมุทรปราการ	๑	๑๗	๓๑	๔๙
๑๗	สระแก้ว	๑	๙	๕๗	๖๗
	สำนักงานคลังจังหวัดเขต ๓				
๑๘	นครราชสีมา	๑	๗๔	๒๕๕	๓๓๐
๑๙	บุรีรัมย์	๑	๔๔	๑๓๖	๑๘๑
๒๐	สุรินทร์	๑	๒๕	๑๔๖	๑๗๒
๒๑	ศรีสะเกษ	๐	๑๗	๑๖๔	๑๘๑
๒๒	อุบลราชธานี	๑	๒๓	๑๕๓	๑๗๗
๒๓	ชัยภูมิ	๑	๓๑	๑๐๙	๑๔๑
๒๔	ยโสธร	๑	๑๔	๕๖	๗๑
๒๕	อำนาจเจริญ	๑	๒๑	๔๒	๖๔

ลำดับ	รายชื่อ จังหวัด	จำนวน อบจ.	จำนวน เทศบาล	จำนวน อบต.	จำนวน อบท.
		ที่ส่ง ข้อมูลแล้ว	ที่ส่ง ข้อมูลแล้ว	ที่ส่ง ข้อมูลแล้ว	ที่ส่ง ข้อมูลแล้วทั้งสิ้น
	สำนักงานคลังจังหวัดเขต ๔				
๒๖	อุดรธานี	๑	๕๓	๑๒๔	๑๗๘
๒๗	ขอนแก่น	๑	๖๕	๑๕๘	๒๒๔
๒๘	มหาสารคาม	๑	๑๘	๑๒๔	๑๔๓
๒๙	ร้อยเอ็ด	๑	๕๘	๑๔๔	๒๐๓
๓๐	กาฬสินธุ์	๑	๖๙	๘๑	๑๕๑
๓๑	นครพนม	๑	๑๗	๘๖	๑๐๔
๓๒	สกลนคร	๑	๒๔	๑๑๖	๑๔๑
๓๓	หนองคาย	๑	๒๓	๑๐๓	๑๒๗
๓๔	เลย	๑	๒๕	๗๔	๑๐๐
๓๕	มุกดาหาร	๑	๓๒	๒๑	๕๔
๓๖	หนองบัวลำภู	๑	๒๒	๔๓	๖๖
	สำนักงานคลังจังหวัดเขต ๕				
๓๗	เชียงใหม่	๑	๕๗	๑๕๓	๒๑๑
๓๘	เชียงราย	๑	๕๔	๘๘	๑๔๓
๓๙	น่าน	๑	๑๖	๘๒	๙๙
๔๐	พะเยา	๑	๓๒	๓๘	๗๑
๔๑	แพร่	๑	๒๔	๕๙	๘๔
๔๒	แม่ฮ่องสอน	๑	๗	๔๒	๕๐
๔๓	ลำปาง	๑	๓๙	๖๔	๑๐๔
๔๔	ลำพูน	๑	๓๗	๒๐	๕๘
	สำนักงานคลังจังหวัดเขต ๖				
๔๕	พิษณุโลก	๑	๑๗	๘๕	๑๐๓
๔๖	กำแพงเพชร	๑	๒๒	๖๗	๙๐
๔๗	ตาก	๑	๑๖	๕๒	๖๙
๔๘	นครสวรรค์	๑	๒๐	๑๑๙	๑๔๐
๔๙	พิจิตร	๑	๒๒	๖๗	๙๐
๕๐	เพชรบูรณ์	๑	๒๓	๑๐๒	๑๒๖
๕๑	สุโขทัย	๑	๑๘	๗๒	๙๑
๕๒	อุทัยธานี	๑	๑๓	๔๙	๖๓
๕๓	อุตรดิตถ์	๑	๒๓	๕๕	๗๙

ลำดับ	รายชื่อ จังหวัด	จำนวน อบจ.	จำนวน เทศบาล	จำนวน อบต.	จำนวน อบท.
		ที่ส่ง ข้อมูลแล้ว	ที่ส่ง ข้อมูลแล้ว	ที่ส่ง ข้อมูลแล้ว	ที่ส่ง ข้อมูลแล้วทั้งสิ้น
	สำนักงานคลังจังหวัดเขต ๗				
๕๔	ราชบุรี	๑	๓๑	๘๐	๑๑๒
๕๕	กาญจนบุรี	๑	๔๓	๗๘	๑๒๒
๕๖	สุพรรณบุรี	๑	๔๐	๘๒	๑๒๓
๕๗	นครปฐม	๑	๑๘	๙๕	๑๑๔
๕๘	สมุทรสาคร	๑	๑๑	๒๖	๓๘
๕๙	สมุทรสงคราม	๑	๗	๒๘	๓๖
๖๐	เพชรบุรี	๑	๑๓	๗๑	๘๕
๖๑	ประจวบคีรีขันธ์	๑	๑๕	๔๕	๖๑
	สำนักงานคลังจังหวัดเขต ๘				
๖๒	นครศรีธรรมราช	๑	๓๐	๑๕๔	๑๘๕
๖๓	กระบี่	๑	๑๐	๕๑	๖๒
๖๔	พังงา	๑	๑๐	๓๙	๕๐
๖๕	ภูเก็ต	๑	๙	๙	๑๙
๖๖	สุราษฎร์ธานี	๑	๓๑	๑๐๔	๑๓๖
๖๗	ระนอง	๑	๑๑	๑๙	๓๑
๖๘	ชุมพร	๑	๒๕	๕๓	๗๙
	สำนักงานคลังจังหวัดเขต ๙				
๖๙	สงขลา	๑	๒๙	๑๑๑	๑๔๑
๗๐	สตูล	๑	๗	๓๓	๔๑
๗๑	ตรัง	๑	๑๕	๘๔	๑๐๐
๗๒	พัทลุง	๑	๔๓	๓๐	๗๔
๗๓	ปัตตานี	๑	๑๑	๙๗	๑๐๙
๗๔	ยะลา	๑	๑๐	๕๒	๖๓
๗๕	นราธิวาส	๑	๑๔	๖๖	๘๑
	รวม	๗๔	๑,๘๘๔	๕,๖๖๔	๗,๖๒๒
	องค์กรปกครองส่วนท้องถิ่นรูปแบบพิเศษ				
๑	เมืองพัทยา				๑
๒	กรุงเทพมหานคร				๑
	รวมทั้งสิ้น				๗,๖๒๔

หน่วยงานที่ไม่รวมอยู่ในรายงานการเงินรวมภาครัฐ ๓๑๐ หน่วยงาน

ลำดับ	รหัส	หน่วยงานภาครัฐที่ไม่รวมอยู่ในรายงานการเงิน	ไม่ส่งข้อมูล	*ส่งแต่ไม่สามารถใช้ข้อมูลได้
		รัฐบาลกลางและหน่วยงานภาครัฐ		
		ส่วนราชการและมหาวิทยาลัยของรัฐ		
๑	๐๑๑๓	ส.นง.คณะกรรมการการศึกษาแห่งชาติ	๑	
๒	๐๓๐๙	ส.นง.บริหารหนี้สาธารณะ	๑	
๓	๐๗๒๐	กรมหม่อมใหม่	๑	
๔	๑๘๐๕	ส.นง.คณะกรรมการวัฒนธรรมแห่งชาติ	๑	
๕	A๑๐๗	มหาวิทยาลัยนเรศวร	๑	
๖	A๑๒๔	ม.ราชภัฏกาญจนบุรี	๑	
๗	A๑๒๖	ม.ราชภัฏกำแพงเพชร	๑	
๘	A๑๒๗	ม.ราชภัฏจันทรเกษม	๑	
๙	A๑๒๘	ม.ราชภัฏชัยภูมิ		๑
๑๐	A๑๔๑	ม.ราชภัฏพระนครศรีอยุธยา	๑	
๑๑	A๑๔๗	ม.ราชภัฏมหาสารคาม	๑	
๑๒	A๑๔๘	ม.ราชภัฏยะลา		๑
๑๓	A๑๕๐	ม.ราชภัฏร้อยเอ็ด	๑	
๑๔	A๑๕๒	ม.ราชภัฏเลย	๑	
๑๕	A๑๖๖	มหาวิทยาลัยเทคโนโลยีราชมงคลกรุงเทพ	๑	
๑๖	A๑๖๗	มหาวิทยาลัยเทคโนโลยีราชมงคลตะวันออก	๑	
๑๗	A๑๖๙	มหาวิทยาลัยเทคโนโลยีราชมงคลรัตนโกสินทร์		๑
๑๘	A๑๗๒	มหาวิทยาลัยเทคโนโลยีราชมงคลสุวรรณภูมิ		๑
๑๙	A๑๗๓	มหาวิทยาลัยเทคโนโลยีราชมงคลอีสาน	๑	
๒๐	A๑๗๕	มหาวิทยาลัยราชภัฏวราชนครินทร์	๑	
๒๑	A๓๑๙	มหาวิทยาลัยพะเยา	๑	
		รวมส่วนราชการและมหาวิทยาลัยของรัฐ ๒๑ หน่วยงาน	๑๗	๔
		จังหวัดและกลุ่มจังหวัด		
๒๒	G๐๑๐	กลุ่มจังหวัดภาคกลางตอนบน ๑ (พระนครศรีอยุธยา)	๑	
๒๓	G๐๑๒	ปทุมธานี	๑	
๒๔	G๐๑๓	พระนครศรีอยุธยา	๑	
๒๕	G๐๑๔	สระบุรี		๑
๒๖	G๐๒๒	ลพบุรี	๑	
๒๗	G๐๓๕	สมุทรปราการ	๑	

ลำดับ	รหัส	หน่วยงานภาครัฐที่ไม่รวมอยู่ในรายงานการเงิน	ไม่ส่งข้อมูล	*ส่งแต่ไม่สามารถใช้ข้อมูลได้
๒๘	G๐๔๓	ราชบุรี		๑
๒๙	G๐๕๓	สมุทรสาคร	๑	
๓๐	G๐๕๔	สมุทรสงคราม	๑	
๓๑	G๐๖๑	ชุมพร	๗	
๓๒	G๐๗๑	ระนอง	๑	
๓๓	G๐๗๒	พังงา	๑	
๓๔	G๐๗๔	กระบี่	๑	
๓๕	G๐๗๕	ตรัง	๑	
๓๖	G๐๘๔	ยะลา	๑	
๓๗	G๐๘๕	นราธิวาส		๑
๓๘	G๐๙๓	ระยอง	๑	
๓๙	G๑๐๐	กลุ่มจังหวัดภาคตะวันออกเฉียงเหนือตอนบน ๑ (อุดรธานี)	๑	
๔๐	G๑๐๑	หนองคาย	๑	
๔๑	G๑๐๔	หนองบัวลำภู		๑
๔๒	G๑๑๐	กลุ่มจังหวัดภาคตะวันออกเฉียงเหนือตอนบน ๒ (สกลนคร)	๑	
๔๓	G๑๑๑	นครพนม	๑	
๔๔	G๑๑๓	สกลนคร	๑	
๔๕	G๑๒๐	กลุ่มจังหวัดภาคตะวันออกเฉียงเหนือตอนกลาง (ขอนแก่น)	๑	
๔๖	G๑๒๒	ขอนแก่น	๑	
๔๗	G๑๒๔	กาฬสินธุ์	๑	
๔๘	G๑๔๔	ชัยภูมิ		๑
๔๙	G๑๕๐	กลุ่มจังหวัดภาคเหนือตอนบน ๑ (เชียงใหม่)	๑	
๕๐	G๑๕๑	เชียงใหม่	๑	
๕๑	G๑๕๓	ลำปาง	๑	
๕๒	G๑๖๐	กลุ่มจังหวัดภาคเหนือตอนบน ๒ (เชียงราย)	๑	
๕๓	G๑๖๒	พะเยา	๑	
๕๔	G๑๖๓	เชียงราย	๑	
๕๕	G๑๗๐	กลุ่มจังหวัดภาคเหนือตอนล่าง ๑ (พิษณุโลก)		๑
๕๖	G๑๗๑	ตาก	๑	
๕๗	G๑๗๒	พิษณุโลก		๑
๕๘	G๑๗๓	สุโขทัย	๑	
๕๙	G๑๘๑	กำแพงเพชร	๑	
๖๐	G๑๘๒	พิจิตร	๑	
๖๑	G๑๘๔	อุทัยธานี	๑	
		รวมจังหวัดและกลุ่มจังหวัด ๔๐ หน่วยงาน	๓๓	๗

ลำดับ	รหัส	หน่วยงานภาครัฐที่ไม่รวมอยู่ในรายงานการเงิน	ไม่ส่งข้อมูล	*ส่งแต่ไม่สามารถใช้ข้อมูลได้
		หน่วยงานอิสระ องค์กรมหาชนและมหาวิทยาลัยในกำกับของรัฐ		
๖๒	๒๐๑๒๒	ม.มหาจุฬาลงกรณราชวิทยาลัย	๑	
๖๓	๒๐๑๒๓	ม.มหามกุฏราชวิทยาลัย	๑	
๖๔	๒๖๐๑๐	สนง.คกก.กิจการโทรคมนาคมแห่งชาติ	๑	
๖๕	๐๓๐๑๓	สนง.คกก.ฯธุรกิจประกันภัย	๑	
๖๖	๐๗๐๑๙	สำนักงานพิพิธภัณฑสถานแห่งชาติพระบาทสมเด็จพระเจ้าอยู่หัว (องค์การมหาชน)	๑	
๖๗	๒๑๐๑๓	สำนักงานหลักประกันสุขภาพแห่งชาติ	๑	
๖๘	๒๑๐๑๕	สถาบันรับรองคุณภาพสถานพยาบาล (องค์การมหาชน)	๑	
		รวมหน่วยงานอิสระ องค์กรมหาชนและมหาวิทยาลัยในกำกับของรัฐ ๗ หน่วยงาน	๗	
		กองทุนและเงินทุนหมุนเวียน		
๖๙	๘๐๔๔	เงินทุนหมุนเวียนผลิตป้ายจราจร	๑	
๗๐	๘๐๕๙	เงินทุนหมุนเวียนฝึกอาชีพเด็กและเยาวชน	๑	
๗๑	๘๐๗๑	เงินทุนหมุนเวียนเพื่อการวิจัยและพัฒนาเทคโนโลยี	๑	
๗๒	๘๐๗๓	เงินทุนหมุนเวียนยาเสพติด	๑	
๗๓	๘๐๗๙	เงินทุนหมุนเวียนเพื่อซื้อขายอาวุธปืนผ่อนส่งแก่ข้าราชการกรมตำรวจ	๑	
๗๔	๘๑๑๒	กองทุนเพื่อการส่งคนต่างด้าวกลับออกไปนอกราชอาณาจักร	๑	
๗๕	๘๑๒๗	กองทุนพัฒนาไฟฟ้า	๑	
๗๖	๘๑๒๘	กองทุนพัฒนาเทคโนโลยีเพื่อการศึกษา	๑	
๗๗	๘๑๒๙	กองทุนเศรษฐกิจสร้างสรรค์	๑	
๗๘	๘๑๓๐	กองทุนความปลอดภัย อาชีวอนามัยและสภาพแวดล้อมในการทำงาน	๑	
๗๙	๘๑๓๑	กองทุนการออมแห่งชาติ	๑	
		รวมกองทุนและเงินทุนหมุนเวียน ๑๑ หน่วยงาน	๑๑	
		รัฐวิสาหกิจ		
๘๐	5๓๑๒	การรถไฟแห่งประเทศไทย	๑	
		รวมรัฐวิสาหกิจ ๑ หน่วยงาน	๑	
		องค์กรปกครองส่วนท้องถิ่น	จำนวน	
		ข้อมูลรายงานยังไม่ครบถ้วน จำนวน ๓๕ จังหวัด จาก ๗๗ จังหวัด	อปท.	
		สำนักงานคลังจังหวัดเขต ๑		
๘๑		ปทุมธานี	๑	
๘๒		สิงห์บุรี	๒	
๘๓		ลพบุรี	๒	
๘๔		สระบุรี	๑๔	

ลำดับ	รหัส	หน่วยงานภาครัฐที่ไม่รวมอยู่ในรายงานการเงิน	ไม่ส่งข้อมูล	*ส่งแต่ไม่สามารถใช้ข้อมูลได้
		สำนักงานคลังจังหวัดเขต ๒		
๘๕		จันทบุรี	๑	
๘๖		ตราด	๑	
๘๗		ปราจีนบุรี	๓	
		สำนักงานคลังจังหวัดเขต ๓		
๘๘		นครราชสีมา	๔	
๘๙		บุรีรัมย์	๒๘	
๙๐		สุรินทร์	๑	
๙๑		ศรีสะเกษ	๓๖	
๙๒		อุบลราชธานี	๖๒	
๙๓		ชัยภูมิ	๒	
๙๔		ยโสธร	๑๗	
		สำนักงานคลังจังหวัดเขต ๔		
๙๕		อุดรธานี	๓	
๙๖		ขอนแก่น	๑	
๙๗		เลย	๑	
๙๘		มุกดาหาร	๑	
๙๙		หนองบัวลำภู	๒	
		สำนักงานคลังจังหวัดเขต ๕		
๑๐๐		เชียงราย	๑	
๑๐๑		น่าน	๑	
๑๐๒		พะเยา	๑	
		สำนักงานคลังจังหวัดเขต ๖		
๑๐๓		นครสวรรค์	๓	
๑๐๔		พิจิตร	๑๒	
๑๐๕		เพชรบูรณ์	๒	
๑๐๖		อุทัยธานี	๑	
๑๐๗		อุตรดิตถ์	๑	
		สำนักงานคลังจังหวัดเขต ๗		
๑๐๘		สุพรรณบุรี	๔	
๑๐๙		นครปฐม	๓	
		สำนักงานคลังจังหวัดเขต ๘		
๑๑๐		พังงา	๒	
๑๑๑		สุราษฎร์ธานี	๒	

ลำดับ	รหัส	หน่วยงานภาครัฐที่ไม่รวมอยู่ในรายงานการเงิน	ไม่ส่งข้อมูล	*ส่งแต่ไม่สามารถใช้ข้อมูลได้
		สำนักงานคลังจังหวัดเขต ๙		
๑๑๒		สตูล	๑	
๑๑๓		ปัตตานี	๕	
๑๑๔		ยะลา	๑	
๑๑๕		นราธิวาส	๘	
		รวมองค์กรปกครองส่วนท้องถิ่น จำนวน ๒๓๐ หน่วยงาน	๒๓๐	

ที่ นร ๐๗๐๘/๕๖๒

สำนักงานประมาณ

ถนนพระรามที่ ๖ กรุงเทพฯ ๑๐๕๐๐.

๒๘ มิถุนายน ๒๕๕๕

เรื่อง รายงานการเงินรวมภาครัฐ ประจำปีงบประมาณ พ.ศ. ๒๕๕๓

เรียน เลขาธิการคณะกรรมการรัฐมนตรี

อ้างถึง หนังสือสำนักเลขาธิการรัฐมนตรี ด่วนที่สุด ที่ นร ๐๕๐๖/๑๖๑๘๖

ลงวันที่ ๒๑ มิถุนายน ๒๕๕๕

ตามหนังสือที่อ้างถึง สำนักเลขาธิการรัฐมนตรีขอให้สำนักงานประมาณเสนอความเห็น
เพื่อประกอบการพิจารณาของคณะกรรมการรัฐมนตรี กรณีกระทรวงการคลังเสนอ เรื่อง รายงานการเงินรวมภาครัฐ
ประจำปีงบประมาณ พ.ศ. ๒๕๕๓ ความละเอียดแจ้งแล้ว นั้น

สำนักงานประมาณพิจารณาแล้ว เห็นสมควรที่คณะกรรมการรัฐมนตรีจะรับทราบรายงานการเงินรวมภาครัฐ
ประจำปีงบประมาณ พ.ศ. ๒๕๕๓ และเห็นชอบข้อเสนอแนะเพื่อให้การจัดทำรายงานการเงินรวมภาครัฐ
มีความครบถ้วนสมบูรณ์น่าเชื่อถือ สามารถใช้ข้อมูลเพื่อการวิเคราะห์และตัดสินใจเชิงนโยบายด้านการเงิน
การคลังตามที่กระทรวงการคลังเสนอ

จึงเรียนมาเพื่อโปรดนำเสนอความเห็นประกอบการพิจารณาของคณะกรรมการรัฐมนตรีต่อไป

ขอแสดงความนับถือ

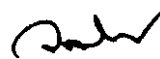

(นายวรวิทย์ จำปรัตน์)

ผู้อำนวยการสำนักงานประมาณ

สำนักจัดทำประมาณด้านเศรษฐกิจ ๑

โทร. ๐ ๒๒๗๓ ๙๙๙๙ ต่อ ๓๔๘๔

โทรสาร ๐ ๒๒๗๓ ๙๙๔๕

ด่วนที่สุด

ที่ นร ๑๑๑๗/๒๖๒๕



สำนักงานคณะกรรมการ
พัฒนาการเศรษฐกิจและสังคมแห่งชาติ
๙๖๒ ถนนกรุงเกษม กรุงเทพฯ ๑๐๑๐๐

๒๖ มิถุนายน ๒๕๕๕

เรื่อง รายงานการเงินรวมภาครัฐ ประจำปีงบประมาณ พ.ศ. ๒๕๕๓

เรียน เลขาธิการคณะรัฐมนตรี

อ้างถึง หนังสือสำนักเลขาธิการคณะรัฐมนตรี ด่วนที่สุด ที่ นร ๐๕๐๖/๑๖๑๘๗ ลงวันที่ ๒๑ มิถุนายน พ.ศ. ๒๕๕๕

ตามหนังสือที่อ้างถึง สำนักเลขาธิการคณะรัฐมนตรีขอให้สำนักงานคณะกรรมการพัฒนาการเศรษฐกิจและสังคมแห่งชาติเสนอความเห็นเรื่องรายงานการเงินรวมภาครัฐ ประจำปีงบประมาณ พ.ศ. ๒๕๕๓ เพื่อประกอบการพิจารณาของคณะรัฐมนตรี ความละเอียดแจ้งแล้วนั้น

สำนักงานฯ ได้พิจารณาแล้ว เห็นควรรับทราบรายงานการเงินรวมภาครัฐ ประจำปีงบประมาณ พ.ศ. ๒๕๕๓ ทั้งนี้ สำหรับปัญหา และข้อเสนอแนะในแนวการปฏิบัติงานของหน่วยราชการที่เกี่ยวข้องตามที่กรมบัญชีกลางเสนอนั้น ควรเร่งเผยแพร่ข้อเสนอแนะดังกล่าว ไปยังหน่วยงานต่างๆ เนื่องจากจะเป็นประโยชน์ต่อราชการในการจัดทำข้อมูลทางบัญชีการเงินของภาครัฐให้มีความทันสมัย ถูกต้องเพื่อใช้ในการบริหารสินทรัพย์ หนี้สิน รายได้ และค่าใช้จ่ายของแผ่นดิน ให้เป็นไปอย่างมีประสิทธิภาพ โปร่งใส และยืดหยุ่นต่อการปฏิบัติงานต่อไป

จึงเรียนมาเพื่อโปรดพิจารณานำเสนอประกอบการพิจารณาของคณะรัฐมนตรีต่อไปด้วย จักขอบคุณยิ่ง

ขอแสดงความนับถือ

(นายอาคม เติมพิทยาไพสิฐ)

เลขาธิการคณะกรรมการพัฒนาการเศรษฐกิจและสังคมแห่งชาติ

สำนักยุทธศาสตร์และการวางแผนเศรษฐกิจมหภาค

โทร ๐๒-๒๕๐ ๔๐๘๕ ต่อ ๓๓๐๔ โทรสาร ๐๒-๒๘๑ ๙๘๘๒

E-mail wirot@nesdb.go.th