

# ความที่สุด

ที่ นร ๐๕๐๖/ว ๕๖



สำนักเลขาธิการคณะรัฐมนตรี  
ทำเนียบรัฐบาล กทม. ๑๐๓๐๐

๒๓ เมษายน ๒๕๕๔

เรื่อง การออกสลากการกุศลงวดพิเศษ

เรียน รอง-นรม., รัฐ-นร., กระทรวง, กรม

สิ่งที่ส่งมาด้วย สำเนาหนังสือกระทรวงการคลัง ส่วนที่สุด ที่ กค ๐๘๑๒.๑/๖๔๓๗  
ลงวันที่ ๑๙ เมษายน ๒๕๕๔

ด้วยกระทรวงการคลังได้เสนอเรื่อง การออกสลากการกุศลงวดพิเศษ ไปเพื่อดำเนินการ  
ความละเอียดปรากฏตามสำเนาหนังสือที่ส่งมาด้วยนี้

คณะรัฐมนตรีได้ประชุมปรึกษาเมื่อวันที่ ๒๐ เมษายน ๒๕๕๔ ลงมติว่า

๑. เห็นชอบตามที่กระทรวงการคลังเสนอ โดยให้ยกเว้นมติคณะรัฐมนตรีเมื่อวันที่  
๖ มกราคม ๒๕๔๑ (เรื่อง การออกสลากการกุศลงวดพิเศษ) และมติคณะรัฐมนตรีที่เกี่ยวข้อง  
และให้หน่วยงานที่เกี่ยวข้องดำเนินการให้ถูกต้องตามกฎหมาย ระเบียบ และหลักเกณฑ์ที่เกี่ยวข้องต่อไป

๒. คณะรัฐมนตรีมีความเห็นเพิ่มเติมว่า หน่วยงานใดที่ได้รับรายได้จากการออกสลากการกุศล  
งวดพิเศษเพื่อนำไปใช้ในการดำเนินโครงการใด ๆ แล้ว ไม่ควรเสนอขอตั้งงบประมาณรายจ่ายประจำปี  
ในโครงการเดียวกันอีก โดยขอให้แจ้งข้อมูลการได้รับรายได้ดังกล่าวให้สำนักงบประมาณทราบ  
เพื่อใช้ประกอบการพิจารณาและตรวจสอบความซ้ำซ้อนของการขอรับการจัดสรรงบประมาณรายจ่าย  
ประจำปีของหน่วยงานต่าง ๆ ด้วย

จึงเรียนยืนยันมา/จึงเรียนยืนยันมาและขอได้โปรดแจ้งให้ส่วนราชการ และหน่วยงานอื่น  
ของรัฐในกำกับดูแลทราบและถือปฏิบัติต่อไป/จึงเรียนมาเพื่อโปรดทราบ/จึงเรียนมาเพื่อโปรดทราบ  
และถือปฏิบัติต่อไป/จึงเรียนมาเพื่อโปรดทราบและขอได้โปรดแจ้งให้ส่วนราชการ และหน่วยงานอื่นของรัฐ  
ในกำกับดูแลทราบและถือปฏิบัติต่อไป

ขอแสดงความนับถือ

(นายอำพน กิตติอำพน)  
เลขาธิการคณะรัฐมนตรี

สำนักวิเคราะห์เรื่องเสนอคณะรัฐมนตรี  
โทร. ๐ ๒๒๘๐ ๙๐๐๐ ต่อ ๓๒๘-๓๒๙  
โทรสาร ๐ ๒๒๘๐ ๙๐๖๔  
[www.cabinet.thaigov.go.th](http://www.cabinet.thaigov.go.th)

# ด่วนที่สุด

ที่ กค ๐๘๑๒.๑/วสทพ



กระทรวงการคลัง

ถนนพระราม ๖ กรุงเทพฯ ๑๐๔๐๐

๑๓ เมษายน ๒๕๕๔

เรื่อง การออกสลากการกุศลงวดพิเศษ

เรียน เลขาธิการคณะกรรมการรัฐมนตรี

- สิ่งที่ส่งมาด้วย
๑. สำเนาหนังสือสำนักเลขาธิการคณะกรรมการรัฐมนตรี ที่ นร ๐๒๐๕/ว ๑๑ ลงวันที่ ๙ มกราคม ๒๕๕๑
  ๒. สำเนาหนังสือสำนักเลขาธิการคณะกรรมการรัฐมนตรี ด่วนที่สุด ที่ นร ๐๕๐๖/๔๓๖๐ ลงวันที่ ๑๑ มีนาคม ๒๕๕๓
  ๓. สำเนาหนังสือมูลนิธิมิราเคิล ออฟไลฟ์ ในทูลกระหม่อมหญิงอุบลรัตนราชกัญญา สิริวัฒนาพรรณวดี ที่ ๐๗๔/๒๕๕๔ ลงวันที่ ๔ กุมภาพันธ์ ๒๕๕๔
  ๔. สำเนาหนังสือมูลนิธิทุนการศึกษาพระราชทานสมเด็จพระบรมโอรสาธิราชฯ สยามมกุฎราชกุมาร (ม.ท.ศ.) ที่ ม.ท.ศ. ๒๕๕๔/๐๐๑ ลงวันที่ ๓๑ มีนาคม ๒๕๕๔
  ๕. สำเนาหนังสือมูลนิธิอาสาเพื่อนพึ่ง(ภาฯ)ยามยาก สภากาชาดไทย ลงวันที่ ๗ เมษายน ๒๕๕๔

ด้วยมูลนิธิมิราเคิล ออฟไลฟ์ ในทูลกระหม่อมหญิงอุบลรัตนราชกัญญา สิริวัฒนาพรรณวดี มูลนิธิทุนการศึกษาพระราชทานสมเด็จพระบรมโอรสาธิราชฯ สยามมกุฎราชกุมาร (ม.ท.ศ.) และมูลนิธิอาสาเพื่อนพึ่ง(ภาฯ)ยามยาก สภากาชาดไทย ขอให้กระทรวงการคลังพิจารณานำเสนอโครงการออกสลากการกุศลงวดพิเศษต่อคณะกรรมการรัฐมนตรีเพื่อพิจารณา

กระทรวงการคลังขอเรียน ดังนี้

## ๑. มติคณะกรรมการที่เกี่ยวข้อง

๑.๑ คณะรัฐมนตรีมีมติเมื่อวันที่ ๖ มกราคม ๒๕๕๑ กำหนดให้ระงับการออกสลากบำรุงการกุศลหรือบำรุงการกีฬางวดพิเศษไว้ก่อน เว้นแต่กรณีที่มีความจำเป็นอย่างยิ่ง ให้กระทรวงการคลังพิจารณานำเสนอคณะกรรมการรัฐมนตรีพิจารณาผ่อนผันเป็นรายๆ ไป (สิ่งที่ส่งมาด้วย ๑)

๑.๒ คณะรัฐมนตรีมีมติเมื่อวันที่ ๙ มีนาคม ๒๕๕๓ เห็นชอบในหลักการการพิจารณาการออกสลากการกุศลงวดพิเศษ ตามที่กระทรวงการคลังเสนอ ดังนี้

/(๑) เป็นโครงการ ...

(๑) เป็นโครงการที่มีประโยชน์ต่อประเทศชาติ ประชาชน สังคม สุขภาพ การศึกษา และศาสนา โดยมีลำดับความสำคัญที่ใช้ในการพิจารณา ได้แก่

- พัฒนาคุณภาพชีวิต และสุขอนามัยทั้งด้านร่างกายและจิตใจ
- พัฒนาสังคม เน้นการสร้างโอกาสในด้านการศึกษาของผู้ด้อยโอกาสและผู้พิการ
- พัฒนาส่งเสริมด้านศาสนา

(๒) เป็นโครงการจำเป็นเร่งด่วน และไม่ได้รับการจัดสรรงบประมาณจากภาครัฐ หรือได้รับการจัดสรรเงินงบประมาณจากภาครัฐไม่เพียงพอ

(๓) ไม่เป็นโครงการที่มีความซ้ำซ้อนกับโครงการอื่น ทั้งทางตรงและทางอ้อม (สิ่งที่ส่งมาด้วย ๒)

## ๒. ความเห็นของกระทรวงการคลัง

กระทรวงการคลังพิจารณาแล้วเห็นว่า โครงการออกสลากการกุศลงวดพิเศษของมูลนิธิ มิราเคิล ออฟไลฟ์ ในทูลกระหม่อมหญิงอุบลรัตนราชกัญญา สิริวัฒนาพรรณวดี มูลนิธิทุนการศึกษา พระราชทานสมเด็จพระบรมโอรสาธิราชฯ สยามมกุฎราชกุมาร (ม.ท.ศ.) และมูลนิธิอาสาเพื่อนพึ่ง(ภาฯ)ยามยาก สภากาชาดไทย มีความจำเป็นเร่งด่วน และเป็นโครงการที่เกี่ยวข้องกับการพัฒนาคุณภาพชีวิต สุขภาพ และการศึกษาของประชาชน จึงเห็นสมควรสนับสนุนโครงการออกสลากการกุศลงวดพิเศษจำนวน ๓ หน่วยงาน ดังกล่าว วงเงินรวม ๘,๐๐๐ ล้านบาท ดังนี้

(๑) มูลนิธิมิราเคิล ออฟไลฟ์ ในทูลกระหม่อมหญิงอุบลรัตนราชกัญญา สิริวัฒนาพรรณวดี เสนอโครงการจัดหารายได้สมทบทุนมูลนิธิมิราเคิล ออฟไลฟ์ วงเงินจำนวน ๓,๐๐๐ ล้านบาท (สิ่งที่ส่งมาด้วย ๓)

(๒) มูลนิธิทุนการศึกษาพระราชทานสมเด็จพระบรมโอรสาธิราชฯ สยามมกุฎราชกุมาร (ม.ท.ศ.) เสนอโครงการทุนการศึกษาสมเด็จพระบรมโอรสาธิราชฯ สยามมกุฎราชกุมาร วงเงินจำนวน ๒,๐๐๐ ล้านบาท (สิ่งที่ส่งมาด้วย ๔)

(๓) มูลนิธิอาสาเพื่อนพึ่ง(ภาฯ)ยามยาก สภากาชาดไทย เสนอโครงการช่วยเหลือผู้ประสบอุทกภัยมูลนิธิอาสาเพื่อนพึ่ง(ภาฯ)ยามยาก เฉลิมพระเกียรติ ๘๔ พรรษา พระบาทสมเด็จพระเจ้าอยู่หัว วงเงินจำนวน ๓,๐๐๐ ล้านบาท (สิ่งที่ส่งมาด้วย ๕)

## ๓. ประเด็นที่เสนอคณะกรรมการเพื่อพิจารณา

๓.๑ เห็นสมควรสนับสนุนการออกสลากการกุศลของหน่วยงานดังกล่าว ตามข้อ ๒

๓.๒ การออกสลากการกุศลตามข้อ ๒ ให้สำนักงานสลากกินแบ่งรัฐบาลเป็นผู้จัดพิมพ์ จัดจำหน่าย และจ่ายรางวัล ทั้งนี้ ในการจัดจำหน่าย สำนักงานสลากฯ ควรพิจารณาแนวทางการจำหน่าย สลากการกุศลในรูปแบบอื่นๆ ด้วย

อนึ่ง โดยที่การดำเนินการออกสลากการกุศลจะต้องดำเนินการโดยได้รับความเห็นชอบจากกระทรวงมหาดไทยตามพระราชบัญญัติการพนันพุทธศักราช ๒๔๗๘ จึงเป็นเรื่องที่หน่วยงานผู้เสนอ ต้องประสานงานกับกระทรวงมหาดไทยโดยตรง ทั้งนี้ หากโครงการใดได้รับความเห็นชอบจากคณะกรรมการ

/จะต้อง ...

จะต้องเสียภาษีการพนันร้อยละ ๐.๕ ตามกฎกระทรวงมหาดไทย ฉบับที่ ๑๗ (พ.ศ. ๒๕๐๓) ออกตามความในพระราชบัญญัติการพนันพุทธศักราช ๒๔๗๘ ข้อ ๑๒ (๔) แก้ไขเพิ่มเติมโดยกฎกระทรวงฯ ฉบับที่ ๔๓ (พ.ศ. ๒๕๔๓) ออกตามความในพระราชบัญญัติการพนันพุทธศักราช ๒๔๗๘ นอกจากนี้ ยังได้รับการยกเว้นภาษีตามพระราชกฤษฎีกาออกตามความในประมวลรัษฎากร ว่าด้วยการยกเว้นรัษฎากร (ฉบับที่ ๑๐) พ.ศ. ๒๕๐๐ และที่แก้ไขเพิ่มเติม มาตรา ๕ จตุทศ

จึงเรียนมาเพื่อโปรดนำเสนอคณะรัฐมนตรีเพื่อพิจารณาต่อไปด้วย

ขอแสดงความนับถือ

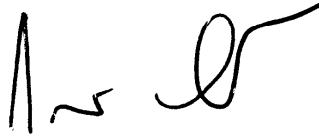

(นายกรณ์ จาติกวณิช)

รัฐมนตรีว่าการกระทรวงการคลัง

สำนักงานคณะกรรมการนโยบายรัฐวิสาหกิจ

สำนักพัฒนาวิสาหกิจ ๔

โทร. ๐๒-๒๙๘-๕๘๘๐-๙ ต่อ ๖๖๘๑

โทรสาร. ๐๒-๖๑๘-๔๘๐๗

ที่ นร 0205/ว 11

สำนักเลขาธิการคณะรัฐมนตรี

ทำเนียบรัฐบาล ถนน 10300

9 มกราคม 2541

เรื่อง การออกสลากบำรุงการกุศลจังหวัดพิเศษ

เรียน กระทรวง ทบวง กรม

ด้วยนายกรัฐมนตรีเมื่อวันที่ 6 มกราคม 2541 คณะรัฐมนตรีพิจารณาเห็นว่า สภาการฉลากปัจจุบันรัฐบาลควรรวบรวมรายได้จากทุกด้าน มาใช้จ่ายเพื่อให้เกิดประโยชน์ต่อประเทศ เป็นส่วนรวมมากที่สุด จึงลงมติว่า ในระยะนี้ให้ระงับการออกสลากบำรุงการกุศลหรือบำรุงการศึกษา จังหวัดพิเศษไว้ก่อน เว้นแต่กรณีที่มีความจำเป็นอย่างยิ่ง ให้กระทรวงการคลังเป็นผู้พิจารณาเสนอ คณะรัฐมนตรีพิจารณาก่อนเป็นราย ๆ ไป

จึงเรียนมายังคุณ/จึงเรียนมาเพื่อโปรดทราบ

ขอแสดงความนับถือ



(นายวิมล เกรียงงาม)

เลขาธิการคณะรัฐมนตรี

- 9 ส.ค. 2541

สำนักบริหารการประชุมคณะรัฐมนตรี

โทร. 2822706

โทรสาร 2810627

# ด่วนที่สุด

ที่ นร ๐๕๐๖/๕๓๑๐

สำนักเลขาธิการคณะรัฐมนตรี  
ทำเนียบรัฐบาล กทม. ๑๐๓๐๐

๑ มีนาคม ๒๕๕๓

เรื่อง การออกสลากการกุศลงวดพิเศษ

เรียน รัฐมนตรีว่าการกระทรวงการคลัง

อ้างถึง หนังสือกระทรวงการคลัง ด่วนที่สุด ที่ กค ๐๘๑๑.๑/๕๑๕๗ ลงวันที่ ๕ มีนาคม ๒๕๕๓

ตามที่ได้เสนอให้คณะรัฐมนตรีพิจารณาเกี่ยวกับเรื่อง การออกสลากการกุศลงวดพิเศษ  
ดังนี้

๑. การออกสลากการกุศลเพื่อการพัฒนาศิริราชสู่สถาบันการแพทย์ชั้นนำ  
ในเอเชียอาคเนย์ เป็นจำนวนเงิน ๕,๐๐๐ ล้านบาท
๒. การออกสลากการกุศลของมูลนิธิราเคิล ออฟ ไลต์ เป็นจำนวนเงิน ๑,๐๗๕.๒๐ ล้านบาท
๓. การออกสลากการกุศลของมูลนิธิรามธิบดี ในพระราชูปถัมภ์ สมเด็จพระเทพ  
รัตนราชสุดาฯ สยามบรมราชกุมารี เป็นจำนวนเงิน ๑,๐๕๖ ล้านบาท
๔. การออกสลากการกุศลตามข้อ ๑-๓ ให้สำนักงานสลากกินแบ่งรัฐบาลเป็นผู้จัดพิมพ์  
จัดจำหน่าย และจ่ายรางวัล  
ความละเอียดแจ้งแล้ว นั้น

คณะรัฐมนตรีได้ประชุมปรึกษาเมื่อวันที่ ๔ มีนาคม ๒๕๕๓ ลงมติเห็นชอบในหลักการ  
การออกสลากการกุศลงวดพิเศษ ตามที่กระทรวงการคลังเสนอ โดยให้ยกเว้นมติคณะรัฐมนตรีเมื่อวันที่  
๖ มกราคม ๒๕๕๑ (เรื่อง การออกสลากการกุศลงวดพิเศษ) และมติคณะรัฐมนตรีที่เกี่ยวข้อง  
และให้หน่วยงานที่เกี่ยวข้องดำเนินการให้ถูกต้องตามกฎหมาย ระเบียบ และหลักเกณฑ์ที่เกี่ยวข้องต่อไป

จึงเรียนขึ้นยู่มา ทั้งนี้ สำนักเลขาธิการคณะรัฐมนตรีได้แจ้งให้ผู้ที่เกี่ยวข้อง  
ตามบัญชีแนบท้ายทราบด้วยแล้ว

ขอแสดงความนับถือ



(นายวิชัย วิทวัสการเวช)

รองเลขาธิการคณะรัฐมนตรี ปฏิบัติราชการแทน

เลขาธิการคณะรัฐมนตรี

สำนักวิเคราะห์เรื่องเสนอคณะรัฐมนตรี

โทร. ๐ ๒๒๘๐ ๕๐๐๐ ต่อ ๓๒๘-๙

โทรสาร ๐ ๒๒๘๐ ๕๐๖๔

[www.cabinet.thaigov.go.th](http://www.cabinet.thaigov.go.th)

# ด่วนที่สุด

ที่ กค 0811.1/ 4147

มีสำหระพิรวงการคลัง

ถนนพระราม 6 กรุงเทพฯ 10400

๕ มีนาคม 2553

เรื่อง การออกสลากการกุศลงวดพิเศษ

เรียน เลขาธิการคณะกรรมการ

- สิ่งที่ส่งมาด้วย
1. สำเนาหนังสือสำนักเลขาธิการคณะกรรมการที่ นร 0205/ว 11 ลงวันที่ 9 มกราคม 2541
  2. สำเนาหนังสือคณะแพทยศาสตร์ศิริราชพยาบาล มหาวิทยาลัยมหิดล ที่ ศบ 0517.07/2752 ลงวันที่ 5 กุมภาพันธ์ 2553
  3. สำเนาหนังสือมูลนิธิส่งเสริมสวัสดิการสังคมไทย ที่ มสค 321/2552 ลงวันที่ 3 พฤศจิกายน 2552
  4. สำเนาหนังสือมูลนิธิรามธิบดี ในพระราชูปถัมภ์ สมเด็จพระเทพรัตนราชสุดาฯ สยามบรมราชกุมารี ที่ 92/2553 ลงวันที่ 23 กุมภาพันธ์ 2553

ด้วยกระทรวงการคลังได้รับเรื่องขอให้พิจารณาออกสลากการกุศลจากหน่วยงาน 7 หน่วยงาน (8 โครงการ) วงเงิน 9,100 ล้านบาท เพื่อนำเสนอคณะกรรมการตามนัยมติดังกล่าวเมื่อวันที่ 6 มกราคม 2541 ที่มอบหมายให้กระทรวงการคลังเป็นผู้พิจารณานำเสนอโครงการออกสลากบำรุงการกุศลต่อคณะกรรมการพิจารณาผ่านพ้นเป็นราย ๆ ไป

กระทรวงการคลังขอเรียนดังนี้

## 1. มติดังกล่าว

คณะกรรมการมีมติเมื่อวันที่ 6 มกราคม 2541 เห็นว่า รัฐบาลควรรวบรวมรายได้จากทุกด้านมาใช้จ่ายเพื่อให้เกิดประโยชน์ต่อประเทศเป็นส่วนรวมให้มากที่สุดจึงลงมติว่า ในระยะนี้ให้ระงับการออกสลากบำรุงการกุศลหรือบำรุงการกีฬาทางพิเศษไว้ก่อน เว้นแต่กรณีที่มีความจำเป็นอย่างอื่นให้กระทรวงการคลังเป็นผู้พิจารณานำเสนอคณะกรรมการพิจารณาผ่านพ้นเป็นราย ๆ ไป (สิ่งที่ส่งมาด้วย 1)

## 2. สถานะการออกสลากในปัจจุบัน

ปัจจุบันสำนักงานสลากกินแบ่งรัฐบาลได้ดำเนินการออกสลากเป็นจำนวน 58 ล้านฉบับ ประกอบด้วย

### 2.1 สลากกินแบ่งรัฐบาล

ปัจจุบันสำนักงานสลากฯ ได้ออกสลากกินแบ่งรัฐบาลจำนวน 50 ล้านฉบับ แบ่งเป็นสลากกินแบ่งรัฐบาลเดิม 46 ล้านฉบับ และสลากกินแบ่งรัฐบาลที่พิมพ์เพิ่มขึ้น 4 ล้านฉบับ เพื่อจัดสรรเป็นโควตาคืนให้กับองค์การสงเคราะห์ทหารผ่านศึกแห่งประเทศไทย และสมาคมทหารผ่านศึกพิการแห่งประเทศไทย

/ 2.2 สลาก...

2.2 สลากการกุศลงวดพิเศษ ที่คณะรัฐมนตรีได้มีมติเมื่อวันที่ 8 กันยายน 2552 อนุมัติให้ออกสลากการกุศล จำนวน 3 โครงการ ดังนี้

(1) สลากบำรุงการกุศลงวดพิเศษเพื่อจัดตั้งกองทุนเพื่อเด็กกำพร้าในความดูแลของมูลนิธิสงเคราะห์เด็กของสภากาชาดไทย จำนวน 60 ล้านฉบับ

(2) สลากกาชาดพิเศษเพื่อหารายได้สมทบการก่อสร้างอาคารรักษาพยาบาลรวมเฉลิมพระเกียรติ และศูนย์ความเป็นเลิศทางการแพทย์ โรงพยาบาลจุฬาลงกรณ์ สภากาชาดไทย เป็นจำนวนเงิน 6,000 ล้านบาท ภายในระยะเวลา 5 ปี

(3) สลากบำรุงการกุศลของกระทรวงการพัฒนาสังคมและความมั่นคงของมนุษย์ เพื่อการส่งเสริมและพัฒนาคุณภาพชีวิตคนพิการ จำนวน 80 ล้านฉบับ

### 3. กระทรวงการคลังพิจารณาแล้วขอเรียนว่า

#### 3.1 เกณฑ์ในการพิจารณา

กระทรวงการคลังได้วางหลักเกณฑ์ที่ใช้ในการพิจารณาคัดเลือกโครงการที่ขอออกสลากการกุศล เพื่อเป็นกรอบในการดำเนินงานของกระทรวงการคลัง คือ

(1) เป็นโครงการที่มีประโยชน์ต่อประเทศชาติ ประชาชน สังคม สุขภาพ การศึกษา และศาสนา โดยมีลำดับความสำคัญในการใช้ในการพิจารณา ได้แก่

(1.1) พัฒนาคุณภาพชีวิต และสุขอนามัยทั้งด้านร่างกายและจิตใจ

(1.2) พัฒนาสังคม เน้นการสร้างโอกาสในด้านการศึกษาของผู้ด้อยโอกาส และผู้พิการ

(1.3) พัฒนาส่งเสริมด้านศาสนา

(2) เป็นโครงการจำเป็นเร่งด่วน และไม่ได้รับการจัดสรรงบประมาณจากทางภาครัฐ หรือได้รับการจัดสรรเงินงบประมาณจากภาครัฐไม่เพียงพอ

(3) ไม่เป็นโครงการที่มีความซ้ำซ้อนกับโครงการอื่น ทั้งทางตรงและทางอ้อม

#### 3.2 ผลการพิจารณา

กระทรวงการคลังได้พิจารณานหลักการดังกล่าวข้างต้นแล้ว เห็นว่า มีโครงการที่มีความจำเป็นเร่งด่วน และเป็นโครงการที่เกี่ยวข้องกับการพัฒนาคุณภาพชีวิต และสุขภาพของประชาชน ที่สมควรได้รับการสนับสนุนการออกสลากการกุศลงวดพิเศษ คือ

(1) โครงการพัฒนาศิริราช สูสถาบันการแพทย์ชั้นเลิศ ในเอเชียอาคเนย์ ของคณะแพทยศาสตร์ศิริราชพยาบาล มหาวิทยาลัยมหิดล วงเงินจำนวน 5,000 ล้านบาท ซึ่งประกอบด้วยโครงการย่อย คือ

- ศูนย์ความเป็นเลิศทางการแพทย์ เพื่อสร้างความเป็นเลิศ การวิจัยวิทยาศาสตร์การแพทย์พื้นฐาน การวิจัยทางคลินิก เพื่อแสวงหาวิธีการวินิจฉัยโรค การรักษาโรค การป้องกันโรค และการส่งเสริมสุขภาพได้ครบวงจร รวมทั้งนำผลวิจัยไปใช้ประโยชน์ในเชิงวิชาการ วงเงินจำนวน 2,000 ล้านบาท



- ศูนย์ความเป็นเลิศในการบริการทางการแพทย์ เพื่อให้บริการทางการแพทย์ ชั้นเลิศ ด้วยมาตรฐานระดับสากล วงเงินจำนวน 2,200 ล้านบาท

- สวนเฉลิมพระเกียรติ ทางเดินริมน้ำ ทำน้ำ พืชภัณฑ์ และอนุรักษ์อาคารสถานีรถไฟธนบุรี วงเงินจำนวน 800 ล้านบาท

ทั้งนี้ รายได้ทั้งหมดจากการออกสลากการกุศลงวดพิเศษจะนำไปอุดหนุนโครงการดังกล่าว โดยนำเข้ากองทุนสถาบันการแพทย์สยามมมหาธาตราชในศิริราชมูลนิธิ ซึ่งมีสมเด็จพระเทพรัตนราชสุดาฯ สยามบรมราชกุมารี เป็นองค์ประธาน และขอให้สำนักงานสลากฯ เป็นผู้ดำเนินการจัดพิมพ์ จำหน่าย และจ่ายรางวัล

(2) โครงการกองทุนมูลนิธิส่งเสริมสวัสดิการสังคมไทยเพื่อสนับสนุนการพัฒนาเด็ก เยาวชน และสถาบันครอบครัว (โครงการมิราเคิล ออฟไลฟ์) ของมูลนิธิส่งเสริมสวัสดิการสังคมไทย

โครงการดังกล่าวมีวัตถุประสงค์เพื่อสนับสนุนการดำเนินโครงการมิราเคิล ออฟไลฟ์ ในทูลกระหม่อมหญิงอุบลรัตนราชกัญญาสิริวัฒนาพรรณวดี และเพื่อให้มูลนิธิส่งเสริมสวัสดิการสังคมไทยได้เพิ่มบทบาท การมีส่วนร่วมในกิจกรรมที่เป็นนโยบายสังคมของประเทศ วงเงินจำนวน 1,075.2 ล้านบาท

ทั้งนี้ โครงการดังกล่าวขอให้สำนักงานสลากฯ เป็นผู้จัดพิมพ์ และจ่ายรางวัล ส่วนการจำหน่าย มูลนิธิส่งเสริมฯ เป็นผู้ดำเนินการจัดจำหน่ายเอง

(3) โครงการจัดซื้อเครื่องมือและอุปกรณ์ทางการแพทย์ในอาคารสมเด็จพระเทพรัตน์ ของมูลนิธิรามธิบดี ในพระราชูปถัมภ์ สมเด็จพระเทพรัตนราชสุดาฯ สยามบรมราชกุมารี

โรงพยาบาลรามธิบดีได้ก่อสร้างอาคารสมเด็จพระเทพรัตน์ เพื่อประโยชน์ในทางการแพทย์และสาธารณสุขของประเทศ โดยจัดให้มีการให้บริการทางการแพทย์ครบวงจรและทันสมัย โดยจะเปิดให้บริการประมาณต้นปี พ.ศ. 2554 และในการดำเนินการจัดหาทุนเพื่อใช้ในการดำเนินงานมูลนิธิรามธิบดี ในพระราชูปถัมภ์ สมเด็จพระเทพรัตนราชสุดาฯ สยามบรมราชกุมารี ได้จัดกิจกรรมต่างๆ เพื่อหารายได้สนับสนุน และขณะนี้ได้รับเงินบริจาคแล้วประมาณ 2,000 ล้านบาท แต่ยังคงขาดงบประมาณในการจัดหาเครื่องมือทางการแพทย์ที่ทันสมัยประมาณ 1,500 ล้านบาท จึงขอการสนับสนุนโดยการออกสลากการกุศลจำนวน 1,056 ล้านบาท ทั้งนี้ มูลนิธิรามธิบดีฯ ไม่ได้มีข้อเสนอให้ใครเป็นผู้ดำเนินการ

#### 4. ประเด็นที่เสนอคณะรัฐมนตรีเพื่อพิจารณา

4.1 เห็นสมควรออกสลากการกุศลเพื่อการพัฒนาศิริราชสู่สถาบันการแพทย์ชั้นเลิศ ในเอเชียอาคเนย์ เป็นจำนวนเงิน 5,000 ล้านบาท

4.2 เห็นสมควรออกสลากการกุศลของมูลนิธิมิราเคิล ออฟ ไลฟ์ เป็นจำนวนเงิน 1,075.20 ล้านบาท

4.3 เห็นสมควรออกสลากการกุศลของมูลนิธิรามธิบดี ในพระราชูปถัมภ์ สมเด็จพระเทพรัตนราชสุดาฯ สยามบรมราชกุมารี เป็นจำนวนเงิน 1,056 ล้านบาท

4.4 การออกสลากการกุศลตามข้อ 4.1 -4.3 ให้สำนักงานสลากฯ เป็นผู้จัดพิมพ์ จัดจำหน่าย และจ่ายรางวัล

/อนึ่ง...

อนึ่ง โดยที่การดำเนินการออกสลากการกุศลจะต้องดำเนินการโดยได้รับความเห็นชอบจากกระทรวงมหาดไทยตามพระราชบัญญัติการพนันพุทธศักราช 2478 จึงเป็นเรื่องที่หน่วยงานผู้เสนอต้องประสานงานกับกระทรวงมหาดไทยโดยตรง ทั้งนี้ หากโครงการใดได้รับความเห็นชอบจากคณะรัฐมนตรีจะต้องเสียภาษีการพนันร้อยละ 0.5 ตามกฎกระทรวงมหาดไทย ฉบับที่ 17 (พ.ศ. 2503) ออกตามความในพระราชบัญญัติการพนันพุทธศักราช 2478 ข้อ 12 (4) แก้ไขเพิ่มเติมโดยกฎกระทรวง ฉบับที่ 43 (พ.ศ. 2543) ออกตามความในพระราชบัญญัติการพนันพุทธศักราช 2478 นอกจากนี้ ยังได้รับการยกเว้นภาษีตามพระราชกฤษฎีกาออกตามความในประมวลรัษฎากร ว่าด้วยการยกเว้นรัษฎากร (ฉบับที่ 10) พ.ศ. 2500 และที่แก้ไขเพิ่มเติม มาตรา 5 จตุตศ

สำหรับโครงการที่เหลือจำนวน 5 โครงการ เป็นจำนวนเงินที่ต้องการได้รับการสนับสนุนจำนวน 1,988 ล้านบาท กระทรวงการคลังอยู่ระหว่างการพิจารณา ผลเป็นประการใดจะได้พิจารณาดำเนินการต่อไป

จึงเรียนมาเพื่อโปรดนำเสนอคณะรัฐมนตรีเพื่อพิจารณาต่อไปด้วย จะขอบคุณยิ่ง

ขอแสดงความนับถือ

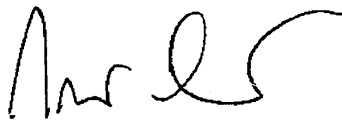

(นายกรณ์ จาติกวณิช)

รัฐมนตรีว่าการกระทรวงการคลัง

สำนักงานคณะกรรมการนโยบายรัฐวิสาหกิจ

สำนักพัฒนาธุรกิจ 3

โทร. 02-298-5880-9 ต่อ 6624

โทรสาร. 02-618-4807



มูลนิธิมิราเคิล ออฟไลฟ์

ในทูลกระหม่อมหญิงอุบลรัตนราชกัญญา สิริวัฒนาพรรณวดี

ที่ ๐๗๔ / ๒๕๕๔

มูลนิธิมิราเคิล ออฟไลฟ์ฯ

ถนนศรีวิภา วังทองหลาง

กรุงเทพมหานคร ๑๐๓๑๐

๔ กุมภาพันธ์ พ.ศ. ๒๕๕๔

เรื่อง ขอความอนุเคราะห์ในการออกสลากบำรุงการกุศลเพื่อจัดหารายได้สมทบทุนมูลนิธิมิราเคิล ออฟไลฟ์  
ในทูลกระหม่อมหญิงอุบลรัตนราชกัญญา สิริวัฒนาพรรณวดี

เรียน รัฐมนตรีว่าการกระทรวงการคลัง

สิ่งที่ส่งมาด้วย ๑. หนังสือจัดตั้งมูลนิธิมิราเคิล ออฟไลฟ์ฯ

๒. รายละเอียดโครงการของมูลนิธิมิราเคิล ออฟไลฟ์ฯ

ด้วย มูลนิธิมิราเคิล ออฟไลฟ์ ในทูลกระหม่อมหญิงอุบลรัตนราชกัญญา สิริวัฒนาพรรณวดี จัดตั้ง  
ขึ้นตามพระดำริของทูลกระหม่อมหญิงอุบลรัตนราชกัญญา สิริวัฒนาพรรณวดี มีวัตถุประสงค์เพื่อพัฒนา ส่งเสริม  
สนับสนุน ช่วยเหลือให้กับเยาวชน และประชาชนทั่วไปในทุกด้าน ทั้งนี้ตลอดปี ๒๕๕๓ มูลนิธิมิราเคิล  
ออฟไลฟ์ ในทูลกระหม่อมหญิงอุบลรัตนราชกัญญา สิริวัฒนาพรรณวดี ได้จัดโครงการตามพระดำริ อาทิเช่น  
โครงการ “หนึ่งใจ...ให้ธรรมชาติ” ที่ส่งเสริมพัฒนาคุณภาพ ทางด้านจิตใจของเด็ก เยาวชนและประชาชนทั่วไป  
โครงการ “หนึ่งใจ...ช่วยเหลือผู้ประสบภัย” เพื่อบรรเทาความเดือดร้อนของประชาชนที่ประสบอุทกภัย และอัคคีภัย  
และโครงการอื่นๆ รวมทั้งสิ้น ๗๓ โครงการ โดยสามารถเข้าถึงประชาชนกลุ่มเป้าหมายประมาณ ๒๐๐,๐๐๐  
ครัวเรือน และยังคงมีภารกิจที่ต้องดำเนินการช่วยเหลือประชาชนอีกจำนวนมาก นั้น

ในการนี้ มูลนิธิมิราเคิล ออฟไลฟ์ ในทูลกระหม่อมหญิงอุบลรัตนราชกัญญา สิริวัฒนาพรรณวดี  
จึงใคร่ขอความอนุเคราะห์กระทรวงการคลังในการออกสลากบำรุงการกุศล จำนวนเงิน ๓,๐๐๐ ล้านบาท  
(สามพันล้านบาทถ้วน) เพื่อจัดหารายได้สมทบทุน มูลนิธิ มิราเคิล ออฟไลฟ์ฯ พร้อมขอลดหย่อนภาษีการพนัน  
และขอยกเว้นภาษีเงินได้ผู้ขาย รวมทั้งขอลดหย่อนภาษีเงินได้ของผู้ถูกรางวัล อนึ่งหากผลการพิจารณาเป็น  
ประการใด โปรดแจ้งให้ มูลนิธิมิราเคิล ออฟไลฟ์ฯ ทราบ เพื่อดำเนินการต่อไป

จึงเรียนมาเพื่อโปรดพิจารณาและขอขอบคุณมา ณ โอกาสนี้

ขอแสดงความนับถือ

( นายอนันต์ สาธุเสน )

เลขาธิการมูลนิธิมิราเคิล ออฟไลฟ์

ในทูลกระหม่อมหญิงอุบลรัตนราชกัญญา สิริวัฒนาพรรณวดี

โทรศัพท์ ๐-๒๕๕๕-๓๒๓๖

โทรสาร ๐-๒๕๕๕-๓๒๓๕



เลขอนุญาตที่ ค.มก.๐๔/๒๕๕๑

# ใบอนุญาตจัดตั้งสมาคมหรือองค์การ

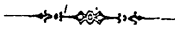

ตามที่ ทูลกระหม่อมหญิง อุบลรัตนราชกัญญา สิริวัฒนาพรรณวดี  
ได้ขออนุญาตจัดตั้ง มูลนิธิมิราเคิลออฟไลฟ์ (Miracle of Life)

โดยมีวัตถุประสงค์เพื่อ

๑. เป็นผู้เผยแพร่และประชาสัมพันธ์แก่ประชาชนให้มีส่วนร่วมต่อการค้นหาศักยภาพของเด็กและเยาวชน
๒. เป็นผู้ประสานความร่วมมือ ระหว่างภาครัฐและเอกชนในการสรรคสร้างกิจกรรมอันหลากหลายรูปแบบ เพื่อกระตุ้นให้เด็กและเยาวชนได้ตระหนักถึงการค้นหา และพัฒนาศักยภาพของตน
๓. เป็นผู้ส่งเสริมและพัฒนากิจกรรมที่มีคุณภาพแก่เด็กและเยาวชนเพื่อให้เข้าถึงกลุ่มเยาวชนที่ยังขาดความเข้าใจในการค้นหาและพัฒนาศักยภาพของตน
๔. เป็นผู้สร้างเครือข่ายทั้งในระดับภูมิภาค ระดับประเทศและระดับนานาชาติ ในการเปิดเวทีการแสดงความรู้ความสามารถของเด็กและเยาวชนให้เป็นที่ประจักษ์แก่สาธารณชน ตลอดจนเป็นเวทีที่สร้างโอกาสให้เด็กและเยาวชนที่มีความรู้ความสามารถ ได้มีเครือข่ายเชื่อมโยงสู่การพัฒนาคนในชั้นสูงต่อไปในอนาคต
๕. เพื่อดำเนินการ หรือร่วมมือกับองค์การการกุศลอื่น ๆ เพื่อสาธารณประโยชน์
๖. ไม่ดำเนินการเกี่ยวข้องกับการเมือง

ทั้งนี้ ไม่ดำเนินการใด ๆ เกี่ยวกับการพนัน การหลอกลัก ไร มาแบ่งปันกัน ตลอดจนไม่ทำให้เสื่อมเสีย ศีลธรรม จารีตประเพณี และวัฒนธรรมอันดีงามของชาติ

สถานที่ตั้ง ๑๐๐ หมู่ที่ ๔ ตำบลบางชะแยง อำเภอเมืองปทุมธานี จังหวัดปทุมธานี

สำนักงานคณะกรรมการวัฒนธรรมแห่งชาติพิจารณาแล้ว อนุญาตให้ดำเนินการจัดตั้งได้ และเมื่อได้จัดตั้งแล้ว ให้ปฏิบัติตามคำสั่งสำนักงานคณะกรรมการวัฒนธรรมแห่งชาติ และข้อบังคับสภาวัฒนธรรมแห่งชาติโดยเคร่งครัด

อนุญาต ณ วันที่ ๓ เมษายน พุทธศักราช ๒๕๕๑

(นายเมฆินทร์ เมธาวิกุล)

ผู้ว่าราชการจังหวัดปทุมธานี

ปฏิบัติราชการแทนเลขาธิการคณะกรรมการวัฒนธรรมแห่งชาติ



**MOL**  
*Miracle of Life*

**มูลนิธิมิราเคิล ออฟไลฟ์**

**ในทูลกระหม่อมมหฉิ่งอุบลรัตนราชกัญญา สิริวัฒนาพรรณวดี**



## มูลนิธิมิราเคิล ออฟไลฟ์

### ในทูลกระหม่อมหญิงอุบลรัตนราชกัญญา สิริวัฒนาพรรณวดี

#### ความเป็นมา

มูลนิธิ มิราเคิล ออฟไลฟ์ (Miracle of Life) จัดตั้งขึ้นตามพระราชดำริของ ทูลกระหม่อมหญิงอุบลรัตนราชกัญญา สิริวัฒนาพรรณวดี อันเนื่องมาจากพระอัจฉริยภาพที่ทรงเล็งเห็นถึงปัญหาทางด้านคุณภาพชีวิตของเด็กเยาวชนและประชาชนในประเทศไทย โดยเฉพาะกลุ่มเยาวชนที่มีศักยภาพแต่ขาดแคลนโอกาสในด้านต่างๆ ที่จะพัฒนาความสามารถเหล่านั้นให้สูงขึ้นและนำมาใช้ให้เกิดประโยชน์กับสังคมไทย

ทูลกระหม่อมหญิงอุบลรัตนราชกัญญา สิริวัฒนาพรรณวดี จึงทรงมีพระดำริถึงการส่งเสริม สนับสนุน และพัฒนาทักษะด้านต่างๆ ให้กับเยาวชนและประชาชนให้ได้รับโอกาสในการดำรงชีวิต ได้มีพื้นที่ในการแสดงออกตามความสามารถและตามความสนใจได้อย่างเหมาะสม เพื่อให้มีศักยภาพที่สูงขึ้น โดยจัดให้มีการรวมกลุ่มเพื่อทำประโยชน์ทั้งต่อตนเองและสังคม ภายใต้การดูแลของ มูลนิธิ มิราเคิล ออฟไลฟ์ (Miracle of Life)

#### วัตถุประสงค์

1. เป็นผู้เผยแพร่และประชาสัมพันธ์แก่ประชาชนทั่วไปให้มีส่วนร่วมต่อการพัฒนาศักยภาพของคน เพื่อนำไปใช้ในการพัฒนาประเทศ
2. เป็นผู้ประสานความร่วมมือ ระหว่างภาครัฐและเอกชนในการสร้างสรรค์ กิจกรรมอันหลากหลายรูปแบบเพื่อการค้นหาและพัฒนาศักยภาพของตนเอง
3. เป็นผู้สนับสนุนและส่งเสริม “วัฒนธรรมการให้” ในสังคมให้เกิดขึ้นอย่างแท้จริง
4. เพื่อดำเนินการ หรือร่วมมือกับองค์กรการกุศลอื่นๆ เพื่อสาธารณประโยชน์
5. ไม่ดำเนินการเกี่ยวข้องกับการเมือง
6. เพื่อช่วยเหลือผู้ด้อยโอกาสและยากไร้ในสังคมไทย
7. เพื่อช่วยเหลือผู้ประสบภัยต่างๆ ในสังคมไทย
8. เพื่อช่วยเหลือและจัดการความขัดแย้งต่างๆ ในสังคมไทยที่มีใช้ความขัดแย้งทางการเมือง

## กลุ่มเป้าหมาย

ดำเนินการสนับสนุนเด็ก เยาวชน และประชาชนทั่วไปที่มีศักยภาพ มีความสามารถ แต่ยังขาดโอกาส ขาดพื้นที่ ที่จะนำความสามารถมาใช้ให้เกิดประโยชน์ต่อสังคมและประเทศชาติ

## โครงการในพระองค์ฯ ของมูลนิธิมิราเคิล ออฟไลฟ์ ฯ

- 1). โครงการ “หนึ่งใจ...เดียวกัน”
- 2). โครงการ “หนึ่งใจ...เกษตรกร”
- 3). โครงการ “หนึ่งใจ...ให้ธรรมะ”
- 4). โครงการ “หนึ่งใจ...ช่วยเหลือผู้ประสบภัย”

## 1). โครงการ “หนึ่งใจ...เดียวกัน”

โครงการ “หนึ่งใจ...เดียวกัน” ตามพระราชดำริของ ทูลกระหม่อมหญิงอุบลรัตนราชกัญญา สิริวัฒนาพรรณวดี ที่ทรงมีพระประสงค์ให้ประชาชนคนไทยทุกคนมีความรัก สามัคคี มีการช่วยเหลือซึ่งกันและกัน ซึ่งโครงการนี้จะช่วยสนับสนุน เยาวชน และประชาชนทั่วไป ที่ขาดโอกาสในการเข้าถึงสิ่งต่างๆ โดยเฉพาะสิ่งที่สามารถนำมาพัฒนาศักยภาพภายในของตนเองได้ โดยโครงการ “หนึ่งใจ...เดียวกัน” ได้ครอบคลุมไปถึงการจัดสร้างโรงเรียน “เพียงหลวง” ในท้องถิ่นทุรกันดาร ตามจุดต่างๆของประเทศในอนาคตอีกด้วย

### วัตถุประสงค์

1. เพื่อยึดเหนี่ยวจิตใจของประชาชนเป็นหนึ่งเดียว
2. เพื่อส่งเสริมและสนับสนุนความสามารถของประชาชนทั่วไป ในการจัดกิจกรรมต่าง ๆ
3. เพื่อส่งเสริมให้เด็กและเยาวชนได้มี โอกาสพัฒนาทักษะทางด้านกีฬาสามารถนำไปปฏิบัติได้อย่างถูกต้อง
4. เพื่อช่วยเหลือผู้ที่ได้รับความเดือดร้อนจากปัญหาต่าง ๆ ที่เกิดขึ้นในสังคม



ประมวลภาพ โครงการ “หนึ่งใจ...เดียวกัน”

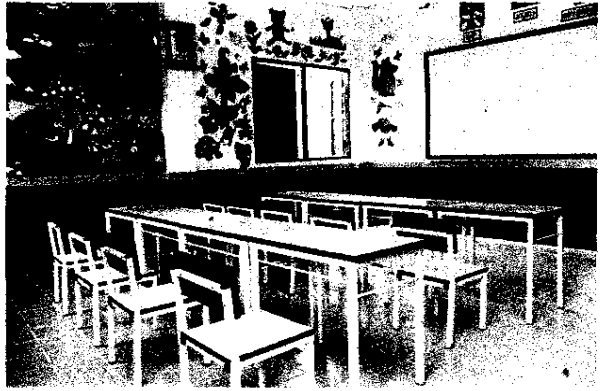
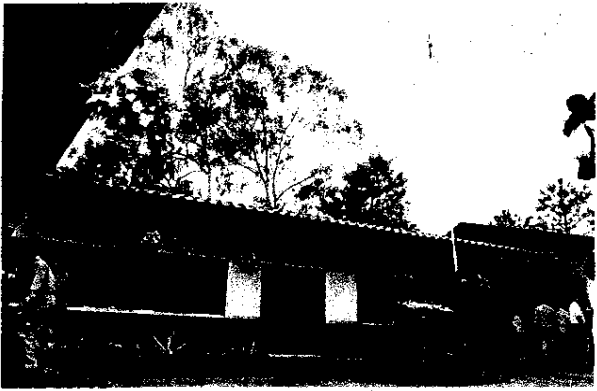

## 2). โครงการ “หนึ่งใจ...เกษตรกร”

ด้วยพระดำริของ ทูลกระหม่อมหญิงอุบลรัตนราชกัญญา สิริวัฒนาพรรณวดี ที่ทรงเล็งเห็นถึงความสำคัญของภาคการเกษตรไทย และมีพระราชดำริให้ดำเนินการส่งเสริมและพัฒนาอาชีพเกษตรกร โดยเน้นการสร้างความรู้ ความเข้าใจ และพัฒนาทักษะแก่เกษตรกร เพื่อให้เกษตรกรเป็นรากฐานทางเศรษฐกิจที่สำคัญของประเทศไทย จึงทรงมีพระดำริจัดตั้งโครงการ “หนึ่งใจ...เกษตรกร” เปิดแปลงนาสาธิต “อุบลรัตน์” นานุญทูลกระหม่อม ในพื้นที่หมู่ที่ ๒ ตำบลจรเข้มะหิน อำเภอรุนนบุรี จังหวัดนครราชสีมา โดยมีวัตถุประสงค์เพื่อใช้เป็นศูนย์เรียนรู้ด้านการเกษตร การทำนา ปลูกพืชสวนครัว เลี้ยงปลาแก่เกษตรกรในตำบลจรเข้มะหินและทั่วทุกภูมิภาค ได้ศึกษาและนำความรู้ที่รับไปสร้างรายได้ในการประกอบอาชีพให้กับตนเอง อีกทั้งทรงจัดตั้ง “ศูนย์การเรียนรู้และพัฒนาเกษตรกรชุมชน” มูลนิธิมิราเคิล ออฟไลฟ์ฯ ในพื้นที่ หมู่ที่ ๗ ตำบลนางลือ อำเภอมืองชัยนาท จังหวัดชัยนาท ขึ้นเพื่อสนับสนุนและส่งเสริมการพัฒนาศักยภาพด้านการเกษตร ให้สามารถนำความรู้ทั้งภาคทฤษฎีและภาคปฏิบัติมาใช้ในชีวิตประจำวัน รวมไปถึงการสามารถเข้าถึงองค์ความรู้ การใช้บริการเทคโนโลยีที่ทันสมัย การใช้พื้นที่ที่มีอยู่จำกัดให้เป็นประโยชน์ การพัฒนาผลิตภัณฑ์ในชุมชน และการบริหารจัดการตลาดที่จะรองรับสินค้าภาคเกษตรกรรมทั้งหมด เพื่อให้เกษตรกรสามารถยึดอาชีพเกษตรกรรมเป็นแหล่งรายได้หลักในการเลี้ยงชีพ ลดรายจ่ายในครัวเรือน รวมทั้งยกระดับชีวิตความเป็นอยู่ของเกษตรกรให้มั่นคงและยั่งยืน

ศูนย์การเรียนรู้ด้านการเกษตร โครงการ “หนึ่งใจ...เกษตรกร” อำเภอรุนนบุรี จังหวัดร้อยเอ็ด อยู่ในระหว่างการดำเนินการก่อสร้าง เมื่อแล้วเสร็จ ศูนย์การเรียนรู้ด้านการเกษตรแห่งนี้จะเป็นศูนย์การเรียนรู้ที่สำคัญอีกแห่งหนึ่งในการให้ความรู้ด้านการเกษตรในภาคตะวันออกเฉียงเหนือต่อไป

### วัตถุประสงค์

1. เพื่อถ่ายทอดความรู้ด้านการเกษตรแบบยั่งยืนแก่เกษตรกรและกลุ่มเยาวชนในพื้นที่
2. เสริมสร้างศักยภาพในการพัฒนาและเกิดการรวมกลุ่มทางการเกษตร
3. เพื่อให้เกษตรกรและกลุ่มเยาวชนศึกษารูปแบบการดำเนินงานทางการเกษตรที่ประสบผลสำเร็จและนำมาปรับใช้ในพื้นที่ได้
4. เพื่อให้เกษตรกรรู้จักการนำพื้นที่และวัสดุที่มีมาประยุกต์ใช้ให้เกิดประโยชน์สูงสุด
5. เพื่อให้เกษตรกรได้ผลผลิตที่ดี มีคุณภาพ ปลอดภัยทั้งเกษตรกรและผู้บริโภค
6. เพื่อปลูกฝังให้เยาวชนคนรุ่นใหม่เห็นความสำคัญของอาชีพเกษตรกรรม ซึ่งเป็นอาชีพหลักของประเทศ

# ประมวลภาพ โครงการ "หนึ่งใจ...เกษตรกร"

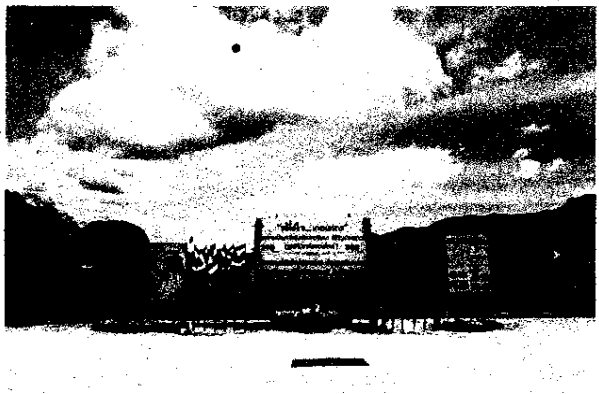

### 3). โครงการ “หนึ่งใจ...ให้ธรรมะ”

ด้วยทุกลม่อมหมองอุบลรัตนราชกัญญา สิริวัฒนาพรรณวดี ที่ทรงเล็งเห็นถึงปัญหาสภาพสังคมในปัจจุบันว่ามีวิถีชีวิตห่างไกลจากวัด และศาสนา มีความเชื่อในค่านิยมที่ผิด ขาดที่พึ่งและสิ่งยึดเหนี่ยวจิตใจ เป็นที่มาของปัญหาสังคมต่าง ๆ เช่น ทะเลาะวิวาท การก่ออาชญากรรม ยาเสพติด และปัญหาทางเพศ จึงมีพระดำริที่จะดำเนินการป้องกันปัญหาดังกล่าวตั้งแต่นั้น โดยการปลูกฝังให้เด็ก และเยาวชนมีคุณธรรม จริยธรรม และจิตสำนึกที่ดียิ่ง

ด้วยเหตุนี้ มูลนิธิ มิวราเคิล ออฟ ไลฟ์ จึงได้จัดกิจกรรม “หนึ่งใจ...ให้ธรรมะ” ขึ้น เพื่อให้เยาวชนได้สัมผัสและเรียนรู้ธรรมะอย่างใกล้ชิด ผูกจิตใจให้มีความอดทน มีสติ สมานธิ รู้จักเอาชนะใจตนและกตัญญูต่อบิดามารดา สามารถน้อมนำธรรมะกลับไปปฏิบัติให้เกิดประโยชน์ในการเล่าเรียนศึกษาหาความรู้ และดำเนินชีวิตเป็นคนดีมีคุณภาพของสังคม

ปัจจุบันมูลนิธิมิวราเคิล ออฟ ไลฟ์ ร่วมกับ สำนักงานพระพุทธศาสนาแห่งชาติ ได้วางแผนในการจัดโครงการ “หนึ่งใจ...ให้ธรรมะ” ในทุกภาคส่วนของประเทศเพื่อมุ่งเน้นให้เด็กและเยาวชนได้เรียนรู้ธรรมะ และน้อมนำธรรมะ....

#### วัตถุประสงค์

1. เพื่อปลูกฝัง และสนับสนุนประชาชนทั่วไปให้ เกิดความคิดดี ทำดี และปฏิบัติดี เพื่อเป็นประโยชน์ต่อครอบครัว สังคม และประเทศให้ดีขึ้น
2. เพื่อส่งเสริมให้ประชาชนทั่วไปได้เรียนรู้หลักธรรม คำสอนทางศาสนาได้อย่างถูกต้อง เพื่อนำมาใช้ในชีวิตประจำวัน
3. เพื่อส่งเสริมให้ประชาชนทั่วไปได้ฝึกจิตใจให้มีสติ สมานธิ ปัญญา ความอดทนอดกลั้น รู้จักการให้อภัย เลิกละ และเอาชนะใจตนเองได้
4. เพื่อปลูกฝังให้เด็ก และเยาวชนได้ใกล้ชิด มีความเชื่อ ผูกพัน กับทางวัด และพระพุทธศาสนา

ประมวลภาพ โครงการ "หนึ่งใจ...ให้ธรรมะ"

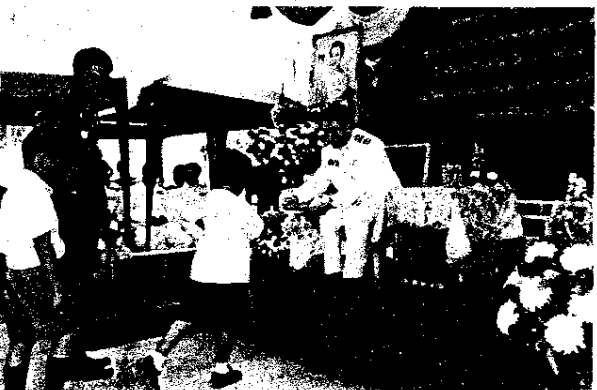

#### 4). โครงการ “หนึ่งใจ...ช่วยเหลือผู้ประสบภัย”

ด้วยทรงมีความห่วงใย และทรงตระหนักถึงปัญหาที่ประชาชนชาวไทยประสบถึงภัยพิบัติต่างๆ ทูลกระหม่อมหญิงอุบลรัตนราชกัญญา สิริวัฒนาพรรณวดี จึงทรงมีพระราชดำริให้จัดโครงการ “หนึ่งใจ...ช่วยเหลือผู้ประสบภัย” เพื่อบรรเทาความเดือดร้อนของประชาชนที่ประสบภัยพิบัติจากธรรมชาติ ทั้งปัญหาภัยแล้ง ปัญหาน้ำท่วมที่เกิดขึ้นในภูมิภาคต่างๆ ของประเทศ

ทูลกระหม่อมหญิงอุบลรัตนราชกัญญา สิริวัฒนาพรรณวดี ทรงทราบถึงปัญหาที่ประชาชนประสบอยู่ในปัจจุบัน โดยประชาชนส่วนใหญ่ของประเทศยึดอาชีพเกษตรกรรมเป็นหลัก มักประสบปัญหาเกี่ยวกับการขาดแคลนน้ำ ทั้งน้ำกินและน้ำใช้ จึงทรงมีพระดำริที่จะช่วยบรรเทาความเดือดร้อนให้แก่ประชาชนผู้ประสบภัยเหล่านี้ โดยจัดให้มี “การทำท่อส่งน้ำจากภูเขา หรือแหล่งน้ำต่างๆ” เพื่อส่งผ่านน้ำมายังเกษตรกร ส่วนใหญ่จะเป็นประชาชนในเขตพื้นที่ภาคตะวันออกเฉียงเหนือของประเทศ

ทั้งทรงเล็งเห็นภัยที่เกิดจากอุบัติเหตุต่างๆ โดยเฉพาะอุบัติเหตุที่เกิดบนท้องถนนซึ่งส่วนใหญ่เกิดจากการเมาแล้วขับ และมีสถิติการสูญเสียทั้งชีวิตและทรัพย์สินเป็นจำนวนมาก จึงมีพระราชดำริจัดตั้งศูนย์ “หนึ่งใจ...ช่วยเหลือผู้ประสบภัย” ณ เขื่อนลำตะคอง ตำบลลาดบัวขาว อำเภอสีคิ้ว จังหวัดนครราชสีมา เพื่อป้องกันและช่วยเหลือผู้ประสบภัยดังกล่าว อีกทั้งทรงดำเนินโครงการช่วยเหลือผู้ประสบภัยน้ำท่วมในพื้นที่บริเวณที่ประสบภัย ซึ่งเป็นภัยพิบัติ ที่สร้างความเสียหายเป็นบริเวณกว้างและสร้างความเดือดร้อนแก่ประชาชนอย่างแสนสาหัส

ในกรณีนี้ทรงตระหนักถึงความจำเป็นเร่งด่วนในการช่วยเหลือผู้ประสบภัยดังกล่าว จึงทรงมีรับสั่งให้นำถุงยังชีพพระราชทาน ข้าวสารอาหารแห้ง ยา เวชภัณฑ์ และน้ำดื่ม เป็นต้น เพื่อนำไปแจกจ่ายแก่ประชาชนที่ได้รับความสะดวกจากอุทกภัยอย่างทั่วถึง ทั้งในประเทศและในต่างประเทศ ที่ชาวไทยประสบภัยที่เกิดจากธรรมชาติ และด้วยพระเมตตาที่ทรงมีต่อพสกนิกรชาวไทย ทรงรับผู้ป่วยโรคร้ายแรงซึ่งมีปัญหาในเรื่องการรักษาพยาบาล ไว้ในพระอุปถัมภ์ อีกด้วย

#### วัตถุประสงค์

1. เพื่อเป็นศูนย์อำนวยความสะดวกช่วยเหลือผู้ประสบภัยธรรมชาติต่างๆ
2. เพื่อบรรเทาความเดือดร้อนให้กับประชาชนชาวไทยที่ประสบภัยที่เกิดจากธรรมชาติ ทั้งในประเทศและต่างประเทศ เช่น น้ำท่วม และภัยแล้ง เป็นต้น
3. เพื่อสร้างขวัญและกำลังใจให้ประชาชนที่ประสบอุทกภัยมีกำลังใจในการต่อสู้กับสภาพความเป็นอยู่ปัจจุบันและอนาคตที่สดใสต่อไป
4. เพื่อให้การช่วยเหลือผู้ป่วยโรคร้ายแรง และประสานงานช่วยเหลือผู้ประสบปัญหาต่างๆ

ประมวลภาพ โครงการ “หนึ่งใจ...ช่วยเหลือผู้ประสบภัย”



ที่ ม.ท.ศ. ๒๕๕๔/๐๐๑



มูลนิธิทุนการศึกษาพระราชทาน  
สมเด็จพระบรมโอรสาธิราชฯ  
สยามมกุฎราชกุมาร (ม.ท.ศ.)  
ศูนย์ราชการในพระองค์ฯ พระที่นั่งอัมพรสถาน  
ถนนนครราชสีมา เขตดุสิต กรุงเทพฯ ๑๐๓๐๐

๓๗ มีนาคม ๒๕๕๔

เรื่อง ขอรับการสนับสนุนรายได้เพื่อสมทบในมูลนิธิทุนการศึกษาพระราชทาน สมเด็จพระบรมโอรสาธิราชฯ  
สยามมกุฎราชกุมาร

เรียน รัฐมนตรีว่าการกระทรวงการคลัง

- สิ่งที่ส่งมาด้วย ๑. สำเนาใบอนุญาตจัดตั้งมูลนิธิทุนการศึกษาพระราชทาน สมเด็จพระบรมโอรสาธิราชฯ  
สยามมกุฎราชกุมาร รายชื่อคณะกรรมการมูลนิธิฯ และข้อบังคับมูลนิธิฯ
๒. สรุปผลการดำเนินงานของมูลนิธิฯ ในปี ๒๕๕๓
๓. สรุปมติคณะกรรมการมูลนิธิฯ ครั้งที่ ๑/๒๕๕๔ วันที่ ๑๗ มีนาคม ๒๕๕๔ และรายงาน  
การประชุมคณะกรรมการมูลนิธิฯ

สมเด็จพระบรมโอรสาธิราชฯ สยามมกุฎราชกุมาร ทรงมีพระราชดำริให้จัดทำ โครงการ  
ทุนการศึกษาสมเด็จพระบรมโอรสาธิราชฯ สยามมกุฎราชกุมาร ขึ้นเป็นครั้งแรกเมื่อปี ๒๕๕๒ เพื่อนำ  
พระราชทรัพย์ส่วนพระองค์และเงินจากผู้บริจาคโดยเสด็จพระราชกุศล มาใช้ให้เกิดประโยชน์สูงสุด ด้วยการ  
พระราชทานทุนการศึกษาให้แก่เด็กยากจนที่เรียนอยู่ในเกณฑ์ ประพฤติดี ในระดับมัธยมศึกษาตอนปลาย  
ต่อเนื่องไปจนจบการศึกษาในระดับปริญญาตรี และต่อมาในปี ๒๕๕๓ ทรงมีพระราชดำริให้จัดตั้ง มูลนิธิ  
ทุนการศึกษาพระราชทาน สมเด็จพระบรมโอรสาธิราชฯ สยามมกุฎราชกุมาร ขึ้น มีสมเด็จพระบรมโอรสาธิราชฯ  
สยามมกุฎราชกุมาร ทรงเป็นองค์ประธานกรรมการ และพระเจ้าวรวงศ์เธอ พระองค์เจ้าศรีรัศมิ์ พระวรชายาฯ  
ทรงเป็นองค์รองประธานกรรมการ โดยมีการจดทะเบียนจัดตั้งมูลนิธิฯ ตามเลขทะเบียนลำดับที่ กท ๑๙๒๖  
เมื่อวันที่ ๔ กุมภาพันธ์ ๒๕๕๓ และกระทรวงการคลังประกาศให้เป็นองค์การสาธารณกุศล ลำดับที่ ๗๑๐  
ตามเอกสารสิ่งที่ส่งมาด้วย ๑ แล้วนั้น

การดำเนินงานโครงการทุนการศึกษาฯ ที่ผ่านมาในแต่ละปี ได้จัดสรรทุนพระราชทาน  
ในระดับชั้นมัธยมศึกษาตอนปลายสายสามัญและสายอาชีพไปแล้ว ๑๕๒ ทุน/ปี ครอบคลุมทุกจังหวัด  
ทั่วประเทศ จังหวัดละ ๒ ทุน/ปี เป็นเงินรวมทั้งสิ้น ๕.๕๘๘ ล้านบาท โดยที่การดำเนินงานโครงการ  
ทุนการศึกษาฯ ดังกล่าว ได้นำมาอยู่ภายใต้การกำกับดูแลของมูลนิธิฯ นับตั้งแต่ปี ๒๕๕๓ เป็นต้นไป  
ประกอบกับในคราวประชุมคณะกรรมการมูลนิธิฯ ครั้งที่ ๑/๒๕๕๔ เมื่อวันที่ ๑๗ มีนาคม ๒๕๕๔



สมเด็จพระบรมโอรสาธิราชฯ สยามมกุฎราชกุมาร ทรงพระกรุณาโปรดเกล้าโปรดกระหม่อมให้ พระเจ้าวรวงศ์เธอ พระองค์เจ้าศรีรัศมิ์ พระวรชายาฯ ทรงเป็นองค์ประธานการประชุมคณะกรรมการมูลนิธิฯ ซึ่งคณะกรรมการฯ ได้พิจารณาแนวทางวิธีการระดมทุนเพื่อสร้างความมั่นคงทางการเงินในระยะยาวให้กับ มูลนิธิฯ สามารถรองรับค่าใช้จ่ายการดำเนินโครงการทุนการศึกษา ที่เพิ่มมากขึ้นอย่างต่อเนื่องทว่าทุกปี คาดว่าไม่น้อยกว่าปีละ ๑๕ ล้านบาท และเพิ่มสูงขึ้นในช่วงที่นักเรียนทุนฯ เข้าสู่การศึกษาระดับอุดมศึกษา คาดว่าสูงถึงปีละ ๗๐ ล้านบาท คณะกรรมการฯ จึงมีมติเห็นชอบให้ดำเนินการขอรับการสนับสนุนรายได้ จากสำนักงานสลากกินแบ่งรัฐบาล ด้วยการออกสลากการกุศลพิเศษ เพื่อจัดหารายได้มาสมทบมูลนิธิฯ ใน โครงการทุนการศึกษา โดยมอบให้เลขาธิการมูลนิธิฯ ประสานดำเนินการต่อไป รายละเอียดตามเอกสาร สิ่งที่ส่งมาด้วย ๒ และ ๓ ตามลำดับ

ในการนี้ มูลนิธิฯ จึงใคร่ขอความร่วมมือเพื่อขอรับการสนับสนุนรายได้จากสำนักงานสลากกินแบ่ง รัฐบาล โดยการออกสลากการกุศลงวดพิเศษในกรอบเงินประมาณ ๒,๐๐๐ ล้านบาท เพื่อจัดหาและนำ รายได้สมทบในมูลนิธิทุนการศึกษาพระราชทาน สมเด็จพระบรมโอรสาธิราชฯ สยามมกุฎราชกุมาร สำหรับ ดำเนินโครงการทุนการศึกษา ได้อย่างต่อเนื่องและยั่งยืนสืบต่อไป

จึงเรียนมาเพื่อโปรดพิจารณาดำเนินการต่อไป จักเป็นพระคุณยิ่ง

ขอแสดงความนับถือ

พลอากาศเอก

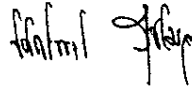

(สถิตย์พงษ์ สุขวิมล)

เลขาธิการ

มูลนิธิทุนการศึกษาพระราชทานฯ

งานฝ่ายเลขานุการคณะกรรมการมูลนิธิฯ

โทร. ๐-๒๒๘๑-๐๘๔๖

โทรสาร ๐-๒๖๒๘-๒๘๓๘

## สิ่งที่ส่งมาด้วย

๑. สำเนาใบอนุญาตจัดตั้งมูลนิธิทุนการศึกษา  
พระราชทาน สมเด็จพระบรมโอรสาธิราชฯ  
สยามมกุฎราชกุมาร รายชื่อคณะกรรมการมูลนิธิฯ  
และข้อบังคับมูลนิธิฯ
๒. สรุปผลการดำเนินงานของมูลนิธิฯ ในปี ๒๕๕๓
๓. สรุปมติคณะกรรมการมูลนิธิฯ ครั้งที่ ๑/๒๕๕๔  
วันที่ ๑๗ มีนาคม ๒๕๕๔ และรายงานการประชุม  
คณะกรรมการมูลนิธิฯ

๑. สำเนาใบอนุญาตจัดตั้งมูลนิธิทุนการศึกษา  
พระราชทาน สมเด็จพระบรมโอรสาธิราชฯ  
สยามมกุฎราชกุมาร รายชื่อคณะกรรมการ  
มูลนิธิฯ และข้อบังคับมูลนิธิฯ



## ใบสำคัญแสดงการจดทะเบียนจัดตั้งมูลนิธิ

ใบสำคัญฉบับนี้ออกให้เพื่อแสดงว่า มูลนิธิทุนการศึกษาพระราชทาน สมเด็จพระบรมโอรสาธิราชฯ สยามมกุฎราชกุมาร ได้จดทะเบียนถูกต้องตามประมวลกฎหมายแพ่ง และพาณิชย์แล้ว โดยมีวัตถุประสงค์ คือ

๑. เพื่อเสริมสร้างโอกาสทางการศึกษาให้กับเยาวชนไทยทั้งชายและหญิงที่เรียนดี หรือมีความขยันหมั่นเพียรในการเรียน มีความประพฤติดี ให้สามารถพึ่งพาตนเองได้อย่างมั่นคง และเป็นทรัพยากรบุคคลที่เป็นกำลังสำคัญในการพัฒนาประเทศในอนาคต
๒. เพื่อสนับสนุนทุนการศึกษาแก่เยาวชนไทยที่เรียนดีหรือมีความขยันหมั่นเพียร ในการเรียน มีความประพฤติดี มีคุณธรรม มีความยากจน ยากลำบาก ที่กำลังจะจบการศึกษาชั้นมัธยมศึกษาปีที่ ๓ ให้ได้มีโอกาสศึกษาในระดับมัธยมศึกษาตอนปลายต่อเนื่องไปจนจบการศึกษาระดับปริญญาตรีหรือเทียบเท่า รวมทั้งสนับสนุนทุนการศึกษาเป็นกรณี ๆ ให้กับผู้ที่กำลังศึกษาอยู่ในชั้นเรียนอื่น ๆ ที่ทางสถาบันการศึกษา หรือมูลนิธิเห็นสมควรให้เป็นผู้ได้รับทุน ได้มีโอกาสศึกษาต่อถึงระดับปริญญาตรีหรือเทียบเท่า โดยไม่มีภาระผูกพันต้องใช้ทุนคืน
๓. เพื่อสนับสนุนการพัฒนาทักษะชีวิต และสร้างเครือข่ายการเรียนรู้ระหว่างเยาวชน ในภูมิภาคต่าง ๆ เพื่อการพัฒนาศักยภาพและคุณภาพของเยาวชนไทยในท้องถิ่นและชุมชน
๔. เพื่อรับและ / หรือให้ความร่วมมือจากสถาบันอื่นที่มีวัตถุประสงค์คล้ายคลึงกันเพื่อเป็นการสนับสนุน สร้างโอกาสทางการศึกษา ให้การเรียนรู้เป็นไปอย่างกว้างขวางและทั่วถึงมากขึ้น
๕. ไม่ดำเนินการที่เกี่ยวข้องกับการเมืองแต่อย่างใด

โดยมีสำนักงานใหญ่ของมูลนิธิตั้งอยู่ที่ ศูนย์ราชการในพระองค์ สมเด็จพระบรมโอรสาธิราชฯ สยามมกุฎราชกุมาร พระที่นั่งอัมพรสถาน ถนนนครราชสีมา แขวงดุสิต เขตดุสิต กรุงเทพมหานคร

ให้ไว้ ณ วันที่ ๘ กุมภาพันธ์ พ.ศ. ๒๕๕๓

(นายขวัญชัย วงศ์นิติกร)

รองปลัดกระทรวงมหาดไทย

รักษาราชการแทน

หัวหน้ากลุ่มภารกิจด้านกิจการความมั่นคงภายใน  
นายทะเบียนมูลนิธิกรุงเทพมหานคร

ข้อปฏิบัติ ให้แสดงใบสำคัญนี้ไว้ในที่เปิดเผย ณ สำนักงานใหญ่ และสำเนาภาพถ่ายใบสำคัญไว้  
ณ สำนักงานสาขาของมูลนิธิ (ถ้ามี)



ประกาศนายทะเบียนมูลนิธิกรุงเทพมหานคร

เรื่อง จดทะเบียนจัดตั้งมูลนิธิทุนการศึกษาพระราชทาน สมเด็จพระบรมโอรสาธิราชฯ สยามมกุฎราชกุมาร

ด้วย พลอากาศเอก สถิตย์พงษ์ สุขวิมล ผู้รับมอบอำนาจ ได้ยื่นคำขอจดทะเบียนจัดตั้งมูลนิธิทุนการศึกษาพระราชทาน สมเด็จพระบรมโอรสาธิราชฯ สยามมกุฎราชกุมาร ต่อนายทะเบียนมูลนิธิกรุงเทพมหานคร มีใจความสำคัญตามข้อบังคับของมูลนิธิ ดังนี้

๑. มูลนิธิชื่อ มูลนิธิทุนการศึกษาพระราชทาน สมเด็จพระบรมโอรสาธิราชฯ สยามมกุฎราชกุมาร

๒. วัตถุประสงค์ของมูลนิธิ คือ

๒.๑ เพื่อเสริมสร้างโอกาสทางการศึกษาให้กับเยาวชนไทยทั้งชายและหญิงที่เรียนดีหรือมีความขยันหมั่นเพียรในการเรียน มีความประพฤติดี ให้สามารถพึ่งพาตนเองได้อย่างมั่นคงและเป็นทรัพยากรบุคคลที่เป็นกำลังสำคัญในการพัฒนาประเทศในอนาคต

๒.๒ เพื่อสนับสนุนทุนการศึกษาแก่เยาวชนไทยที่เรียนดีหรือมีความขยันหมั่นเพียรในการเรียน มีความประพฤติดี มีคุณธรรม มีความยากจน ยากลำบาก ที่กำลังจะจบการศึกษาระดับมัธยมศึกษาปีที่ ๓ ให้ได้มีโอกาสศึกษาในระดับมัธยมศึกษาตอนปลายต่อเนื่องไปจนจบการศึกษาระดับปริญญาตรีหรือเทียบเท่า รวมทั้งสนับสนุนทุนการศึกษาเป็นกรณี ๆ ให้กับผู้ที่กำลังศึกษาอยู่ในชั้นเรียนอื่น ๆ ที่ทางสถาบันการศึกษาหรือมูลนิธิเห็นสมควรให้เป็นผู้ได้รับทุน ได้มีโอกาสศึกษาต่อถึงระดับปริญญาตรีหรือเทียบเท่า โดยไม่มีภาระผูกพันต้องใช้ทุนคืน

๒.๓ เพื่อสนับสนุนการพัฒนาทักษะชีวิต และสร้างเครือข่ายการเรียนรู้ระหว่างเยาวชนในภูมิภาคต่าง ๆ เพื่อการพัฒนาศักยภาพและคุณภาพของเยาวชนไทยในท้องถิ่นและชุมชน

๒.๔ เพื่อรับและ/หรือให้ความร่วมมือจากสถาบันอื่นที่มีวัตถุประสงค์คล้ายคลึงกันเพื่อเป็นการสนับสนุน สร้างโอกาสทางการศึกษา ให้การเรียนรู้เป็นไปอย่างกว้างขวางและทั่วถึงมากขึ้น

๒.๕ ไม่ดำเนินการที่เกี่ยวข้องกับการเมืองแต่อย่างใด

๓. สำนักงานใหญ่ของมูลนิธิ ตั้งอยู่ที่ ศูนย์ราชการในพระองค์ สมเด็จพระบรมโอรสาธิราชฯ สยามมกุฎราชกุมาร พระที่นั่งอัมพรสถาน ถนนนครราชสีมา แขวงดุสิต เขตดุสิต กรุงเทพมหานคร

สำเนาถูกต้อง

(นายอนุชา เรืองอมรวิไล)   
เจ้าพนักงานปกครองปฏิบัติการ

/ ๔. ทรัพย์สิน...

๔. ทรัพย์สินของมูลนิธิมีทุนเริ่มแรก คือ เงินสด จำนวน ๒๐๐,๐๐๐ บาท (สองแสนบาทถ้วน)
๕. การจัดการของมูลนิธิในวาระเริ่มแรก มีคณะกรรมการดำเนินงานดังรายนามต่อไปนี้
- |  |                 |                     |
|--|-----------------|---------------------|
| ๕.๑ สมเด็จพระบรมโอรสาธิราชฯ สยามมกุฎราชกุมาร         |                 | องค์ประธานกรรมการ   |
| ๕.๒ พระเจ้าวรวงศ์เธอ พระองค์เจ้าศรีรัศมิ์ พระวรชายาฯ |                 | รองประธานกรรมการ    |
| ๕.๓ นายนิพนธ์  | พร้อมพันธุ์     | กรรมการ             |
| ๕.๔ คุณหญิงเกษมา                                     | วรวรรณ ณ อยุธยา | กรรมการ             |
| ๕.๕ นายวัลลภ   | พลอยทับทิม      | กรรมการ             |
| ๕.๖ นายมานิต   | วัฒน์เสน        | กรรมการ             |
| ๕.๗ นายอำพน  | กิตติอำพน       | กรรมการ             |
| ๕.๘ นายชินภัทร                                       | ภูมิรัตน์       | กรรมการ             |
| ๕.๙ นายสมศักดิ์                                      | ไว้วัดมณา       | กรรมการและเหรัญญิก  |
| ๕.๑๐ พลอากาศเอก สถิตย์พงษ์                           | สุขวิมล         | กรรมการและเลขานุการ |

นายทะเบียนมูลนิธิกรุงเทพมหานคร ได้อนุญาตให้จดทะเบียนจัดตั้งมูลนิธิรายนี้แล้ว  
เลขทะเบียนลำดับที่ กท ๐๖๗๖ ตั้งแต่วันที่ ๕ กุมภาพันธ์ พ.ศ. ๒๕๕๓

ฉะนั้น อาศัยอำนาจตามความในมาตรา ๑๑๕ แห่งประมวลกฎหมายแพ่งและพาณิชย์  
จึงประกาศให้ทราบโดยทั่วกัน

ประกาศ ณ วันที่ ๕ กุมภาพันธ์ พ.ศ. ๒๕๕๓



(นายขวัญชัย วงศ์นิติกร)

รองปลัดกระทรวงมหาดไทย

รักษาราชการแทน

หัวหน้ากลุ่มภารกิจด้านกิจการความมั่นคงภายใน  
นายทะเบียนมูลนิธิกรุงเทพมหานคร

สำเนาถูกต้อง



(นายอนุชา เรืองอมรวิจิตร)  
ผู้อำนวยการกองทะเบียน

บัญชีรายชื่อคณะกรรมการมูลนิธิทุนการศึกษาพระราชทาน สมเด็จพระบรมโอรสาธิราชฯ สยามมกุฎราชกุมาร

ลำดับ	ชื่อ-สกุล	อายุ	ที่อยู่	อาชีพ	หมายเลขโทรศัพท์	ดำรงตำแหน่ง	ได้รับแต่งตั้งเมื่อ* (สำหรับ เจ้าหน้าที่)	ครบวาระเมื่อ* (สำหรับ เจ้าหน้าที่)	หมายเหตุ
๑.	สมเด็จพระบรมโอรสาธิราชฯ สยามมกุฎราชกุมาร	๕๗	พระที่นั่งอัมพรสถาน ถนนนครราชสีมา แขวงดุสิต เขตดุสิต กรุงเทพมหานคร ๑๐๓๐๐		๐๒ ๒๕๑ ๙๑๘๖	ประธานกรรมการ	4 ก.พ. 2553		
๒.	พระเจ้าวรวงศ์เธอ พระองค์เจ้า ศรีรัศมิ์ พระวรชายาฯ	๓๙	พระที่นั่งอัมพรสถาน ถนนนครราชสีมา แขวงดุสิต เขตดุสิต กรุงเทพมหานคร ๑๐๓๐๐		๐๒ ๒๕๑ ๙๙๘๖	รองประธาน กรรมการ	4 ก.พ. 2553		
๓.	นายนิพนธ์ พร้อมพันธุ์	๕๘	๓๘ ถนนเทศบาล ตำบลบัวใหญ่ อำเภอบัวใหญ่ จังหวัดนครราชสีมา ๓๐๑๒๐	ธุรกิจ ส่วนตัว	๐๒ ๒๕๘ ๙๕๑๑	กรรมการ	4 ก.พ. 2553		
๔.	คุณหญิงเกษมา วรรณ ณ อุทยาน	๖๐	๔๖ ซอยตันสน ถนนเพลินจิต เขตปทุมวัน กรุงเทพมหานคร ๑๐๓๓๐	ข้าราชการ บำนาญ	๐๘๑ ๘๓๓ ๒๕๐๒	กรรมการ	4 ก.พ. 2553		
๕.	นายวัลลภ พลอยทับทิม	๕๙	๒๒๐/๕๐ ซอยประชานุกูล ๑ แขวงบางซื่อ เขตบางซื่อ กรุงเทพมหานคร ๑๐๘๐๐	ข้าราชการ	๐๒ ๖๒๘ ๒๕๖๗	กรรมการ	4 ก.พ. 2553		
๖.	นายมานิต วัฒนเสน	๕๙	๙๙/๑๔๖ ซอยพฤษชาติ แขวงสะพานสูง เขตสะพานสูง กรุงเทพมหานคร ๑๐๒๔๐	ข้าราชการ	๐ ๒๒๒๑ ๔๘๘๑	กรรมการ	4 ก.พ. 2553		

บัญชีรายชื่อฉบับนี้ได้รับอนุญาตให้จัดทะเบียน  
เมื่อวันที่ 4 ก.พ. 2553  
(ลงชื่อ)  (นายอนุชา เรืองอมรวิวัฒน์)  
เจ้าพนักงานปกครองปฏิบัติการ

ลำดับ	ชื่อ-สกุล	อายุ	ที่อยู่	อาชีพ	หมายเลขโทรศัพท์	ตำรงตำแหน่ง	ได้รับแต่งตั้งเมื่อ* (สำหรับ เจ้าหน้าที่)	ครบวาระเมื่อ* (สำหรับ เจ้าหน้าที่)	หมายเหตุ
๗.	นายอำพน กิตติอำพน	๕๔	๗๒ ซอยสุขุมวิท ๓๑ ถนนสุขุมวิท เขตวัฒนา กรุงเทพมหานคร ๑๐๕๐๐	รับราชการ	๐๒ ๒๘๑ ๑๐๑๒	กรรมการ	4 ก.พ. 2553		
๘.	นายชินภัทร ภูมิรัตน	๕๗	๑๑๔๘/๑๑ ถนนนครไชยศรี แขวงถนนนครไชยศรี เขตดุสิต กรุงเทพมหานคร ๑๐๓๐๐	รับราชการ	๐๒ ๒๘๘ ๕๕๓๒	กรรมการ	4 ก.พ. 2553		
๙.	พลอากาศเอก สติศย์พงษ์ สุขวิมล	๖๑	๑๗/๗๖ หมู่ที่ ๘ แขวงท่าแร้ง เขตบางเขน กรุงเทพมหานคร ๑๐๒๓๐	รับราชการ	๐๒ ๒๔๑ ๘๘๒๗	กรรมการและ เลขาธิการ	4 ก.พ. 2553		
๑๐.	นายสมศักดิ์ ใจวิวัฒนา	๓๕	๑๕๒/๑๔๐ หมู่ที่ ๑๑ แขวงคลองกุ่ม เขตบึงกุ่ม กรุงเทพมหานคร ๑๐๒๓๐	รับราชการ	๐๒ ๑๘๓ ๘๘๒๒	กรรมการและ เหรัญญิก	4 ก.พ. 2553		

- กรณีแต่งตั้งกรรมการใหม่แทนกรรมการที่ยังไม่ครบวาระ ให้ระบุว่าแต่งตั้งผู้ใดในช่องหมายเหตุด้วย
- ตำแหน่งกรรมการมูลนิธิให้เรียงลำดับประธานกรรมการ รองประธานกรรมการ เลขาธิการ เหรัญญิก

บัญชีรายชื่อฉบับนี้ได้รับอนุญาตให้จัดทะเบียน  
เมื่อวันที่ 4 ก.พ. 2553 ลงทะเบียน กท. 1921  
(ลงชื่อ)  
(นายอนุชา เรืองอมรวิวัฒน์)  
เจ้าพนักงานปกครองปฏิบัติการ

ขอรับรองว่าถูกต้อง

ลงชื่อ พลอากาศเอก..... (สติศย์พงษ์ สุขวิมล)  
กรรมการและเลขาธิการ



ข้อบังคับฉบับนี้ได้รับอนุญาตให้จดทะเบียน  
เมื่อวันที่ - 4 ก.พ. 2553  
(ลงชื่อ) *DL*  
(นายอสุชา เรืองอมรวิวัฒน์)  
เจ้าพนักงานปกครองปฏิบัติการ 1926

ข้อบังคับ

มูลนิธิทุนการศึกษาพระราชทาน  
สมเด็จพระบรมโอรสาธิราชฯ สยามมกุฎราชกุมาร

หมวดที่ ๑

ชื่อเครื่องหมายและสำนักงาน

- ข้อ ๑ มูลนิธินี้มีชื่อว่า มูลนิธิทุนการศึกษาพระราชทาน สมเด็จพระบรมโอรสาธิราชฯ สยามมกุฎราชกุมาร ย่อว่า ม.ท.ศ. เรียกเป็นภาษาอังกฤษว่า His Royal Highness the Crown Prince's Scholarships Foundation
- ข้อ ๒ เครื่องหมายของมูลนิธิ เป็นรูปหยดน้ำ ภายในประกอบด้วยภาพหนังสือในลักษณะเปิด มีดอกบัวตูมสองดอกอยู่ภายในทั้งซ้าย-ขวา ด้านบนประดับด้วยภาพดอกบัวบาน ได้อัญเชิญพระนามาภิไธยย่อ ม.ว.ก. และพระนามย่อ ศ.ร. ประดิษฐานเหนือดอกบัวทั้งสาม มีอักษรย่อ ม.ท.ศ. พร้อมข้อความคำว่า "มูลนิธิทุนการศึกษาพระราชทาน สมเด็จพระบรมโอรสาธิราชฯ สยามมกุฎราชกุมาร" ประกอบรองรับอยู่ด้านล่าง ตามรูปสัญลักษณ์ที่ปรากฏ ดังนี้

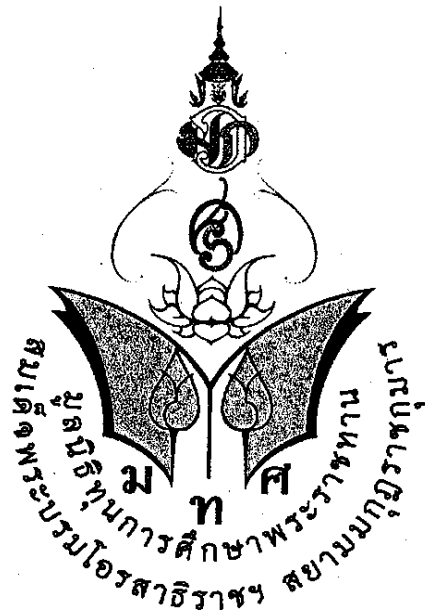

โดยมีความหมาย แสดงถึงนำพระทัยจาก สมเด็จพระบรมโอรสาธิราชฯ สยามมกุฎราชกุมาร และพระเจ้าวรวงศ์เธอ พระองค์เจ้าศรีรัศมิ์ พระวรชายาฯ ทรงมีพระเมตตาและห่วงใยต่อผู้ด้อยโอกาสในการศึกษาของเยาวชนไทย จึงได้พระราชทานทุนการศึกษาเพื่อสังคมและอนาคตที่ดี ยังความเจริญรุ่งเรืองต่อตนเองและประเทศชาติสืบไป

*อสุชา เรืองอมรวิวัฒน์*  
(นายอสุชา เรืองอมรวิวัฒน์)

ข้อ ๓ สำนักงานของมูลนิธิสมเด็จพระบรมโอรสาธิราชฯ สยามมกุฎราชกุมาร ตั้งอยู่ที่ ศูนย์ราชการใน  
พระองค์ สมเด็จพระบรมโอรสาธิราชฯ สยามมกุฎราชกุมาร พระที่นั่งอัมพรสถาน ถนน  
นครราชสีมา แขวงดุสิต เขตดุสิต กรุงเทพมหานคร

หมวดที่ ๒  
วัตถุประสงค์

ข้อ ๔ วัตถุประสงค์ของมูลนิธิ คือ

- ๔.๑ เพื่อเสริมสร้างโอกาสทางการศึกษาให้กับเยาวชนไทยทั้งชายและหญิงที่เรียนดี  
หรือมีความขยันหมั่นเพียรในการเรียน มีความประพฤติดี ให้สามารถพึ่งพาตนเองได้  
อย่างมั่นคง และเป็นทรัพยากรบุคคลที่เป็นกำลังสำคัญในการพัฒนาประเทศ  
ในอนาคต
- ๔.๒ เพื่อสนับสนุนทุนการศึกษาแก่เยาวชนไทยที่เรียนดีหรือมีความขยันหมั่นเพียร  
ในการเรียน มีความประพฤติดี มีคุณธรรม มีความยากจน ยากลำบาก ที่กำลังจะจบ  
การศึกษาชั้นมัธยมศึกษาปีที่ ๓ ให้ได้มีโอกาสศึกษาในระดับมัธยมศึกษาตอนปลาย  
ต่อเนื่องไปจนจบการศึกษาระดับปริญญาตรีหรือเทียบเท่า รวมทั้งสนับสนุน  
ทุนการศึกษาเป็นกรณีๆ ให้กับผู้ที่กำลังศึกษาอยู่ในชั้นเรียนอื่นๆ ที่ทาง  
สถาบันการศึกษาหรือมูลนิธิเห็นสมควรให้เป็นผู้ได้รับทุน ได้มีโอกาสศึกษาต่อถึงระดับ  
ปริญญาตรีหรือเทียบเท่า โดยไม่มีภาระผูกพันต้องใช้ทุนคืน
- ๔.๓ เพื่อสนับสนุนการพัฒนาทักษะชีวิต และสร้างเครือข่ายการเรียนรู้ระหว่างเยาวชน  
ในภูมิภาคต่างๆ เพื่อการพัฒนาศักยภาพและคุณภาพของเยาวชนไทยในท้องถิ่นและ  
ชุมชน
- ๔.๔ เพื่อรับและ/หรือให้ความร่วมมือจากสถาบันอื่นที่มีวัตถุประสงค์คล้ายคลึงกันเพื่อเป็น  
การสนับสนุน สร้างโอกาสทางการศึกษา ให้การเรียนรู้เป็นไปอย่างกว้างขวางและ  
ทั่วถึงมากขึ้น
- ๔.๕ ไม่ดำเนินการที่เกี่ยวข้องกับการเมืองแต่อย่างใด

หมวดที่ ๓  
ทุนทรัพย์ ทรัพย์สิน และการได้มาซึ่งทรัพย์สิน

ข้อ ๕ ทรัพย์สินของมูลนิธิ มีทุนเริ่มแรก คือ

- ๕.๑ เงินสด ๒๐๐,๐๐๐ บาท (สองแสนบาทถ้วน)

  
(นางอนุชา เรืองอมรวิวัฒน์)

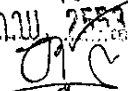
ขอบังคับขานี้ได้รับอนุญาตให้จดทะเบียน  
เมื่อวันที่ 4 ก.พ. 2551... 1926  
(ลงชื่อ)   
(นายอนุชา เรืองอมรวิวัฒน์)  
เจ้าพนักงานปกครองปฏิบัติการ

๓

- ข้อ ๖ มูลนิธิอาจได้มาซึ่งทรัพย์สินโดยวิธีต่อไปนี้
- ๖.๑ ทุนเริ่มแรก
  - ๖.๒ เงินหรือทรัพย์สินที่มีผู้มีจิตศรัทธาบริจาคให้
  - ๖.๓ เงินหรือทรัพย์สินซึ่งมีผู้ยกให้โดยพิณัยกรรม หรือนิติกรรมอื่นๆ โดยมีได้มีเงื่อนไขผูกพันให้มูลนิธิต้องรับผิดชอบในหนี้สินแต่ประการใด
  - ๖.๔ ดอกผลอันเกิดจากทรัพย์สินอันเป็นทุนของมูลนิธิโดยชอบธรรมด้วยกฎหมาย
  - ๖.๕ รายได้อันเกิดจากการจัดกิจกรรมของมูลนิธิ

#### หมวดที่ ๔

#### คุณสมบัติ และการพ้นจากตำแหน่งของกรรมการ

- ข้อ ๗ กรรมการมูลนิธิแต่ละคนต้องมีคุณสมบัติดังนี้
- ๗.๑ มีอายุไม่น้อยกว่า ๒๕ ปี บริบูรณ์
  - ๗.๒ ไม่เป็นบุคคลที่ถูกศาลมีคำสั่งให้พิทักษ์ทรัพย์เด็ดขาดหรือเป็นบุคคลล้มละลาย หรือไร้ความสามารถ หรือเสมือนไร้ความสามารถ
  - ๗.๓ ไม่เป็นผู้ต้องคำพิพากษาให้จำคุก ไม่ว่าจะโทษที่ศาลให้รอลงอาญาหรือลงโทษไว้หรือไม่ เว้นแต่จะได้กระทำโดยประมาทหรือความผิดลหุโทษ
- ข้อ ๘ กรรมการมูลนิธิพ้นจากตำแหน่งเมื่อ
- ๘.๑ ตายหรือลาออก
  - ๘.๒ ขาดคุณสมบัติตามข้อบังคับ ข้อ ๗
  - ๘.๓ ถึงคราวออกตามวาระ
  - ๘.๔ ประธานมูลนิธิมีพระราชวินิจฉัยให้ออกจากตำแหน่งหรือที่ประชุมคณะกรรมการมีมติด้วยคะแนนเสียงข้างมากไม่น้อยกว่าสองในสามให้ออก

#### หมวดที่ ๕

#### การดำเนินงานของมูลนิธิ

- ข้อ ๙ มูลนิธินี้ดำเนินการโดยคณะกรรมการมูลนิธิ มีจำนวนไม่น้อยกว่า ๖ คน แต่ไม่เกิน ๑๕ คน ประกอบด้วย ประธานกรรมการมูลนิธิ รองประธานกรรมการมูลนิธิ กรรมการมูลนิธิ กรรมการผู้ทรงคุณวุฒิ เลขานุการมูลนิธิ เภรัญญิก และตำแหน่งอื่นๆ ตามจำนวนที่เห็นสมควร

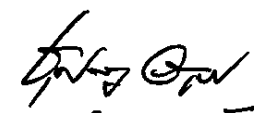
  
(นางคุณหญิง...)

เมื่อวันที่ 4 ก.พ. 2553 1926  
(ลงชื่อ) *OC*  
(นายอนุชา เรืองอมรวิวัฒน์)  
เจ้าพนักงานปกครองปฏิบัติการ

- ข้อ ๑๐ สมเด็จพระบรมโอรสาธิราชฯ สยามมกุฎราชกุมาร ผู้ทรงพระราชทานกำเนิดมูลนิธิ ทรงดำรงตำแหน่งประธานกรรมการมูลนิธิ
- ข้อ ๑๑ ในวาระเริ่มแรก ให้คณะกรรมการผู้ริเริ่มจัดตั้งมูลนิธิเป็นผู้แต่งตั้งคณะกรรมการชุดแรกของมูลนิธิขึ้นคณะหนึ่ง ประกอบด้วยรองประธานกรรมการมูลนิธิ และกรรมการอื่นๆ ตามจำนวนที่เห็นสมควรตามข้อบังคับ
- ข้อ ๑๒ กรรมการของมูลนิธิ ตามความในข้อ ๙ เว้นแต่ประธานคณะกรรมการมูลนิธิตามข้อ ๑๐ ให้อยู่ในตำแหน่งได้คราวละ ๔ ปี นับแต่ได้รับการจดทะเบียนจากนายทะเบียนมูลนิธิ แต่คณะกรรมการสามารถแต่งตั้งผู้ที่พ้นจากตำแหน่งกลับเข้ารับตำแหน่งได้อีก  
ในปีแรกและปีที่สองนับแต่จดทะเบียนจัดตั้งมูลนิธิ กรรมการหนึ่งในสามต้องออกจากตำแหน่งส่วนในปีต่อไป ผู้อยู่ในตำแหน่งนานที่สุดเป็นผู้ออกให้ครบจำนวนหนึ่งในสาม  
ในการออกจากตำแหน่งของกรรมการในปีแรกและปีที่สองนั้น ถ้ากรรมการตกลงกันเองไม่ได้ว่าใครจะเป็นผู้ออกให้ใช้วิธีจับฉลากออก
- ข้อ ๑๓ การพ้นจากตำแหน่งของกรรมการมูลนิธิ
  - ๑๓.๑ กรณีกรรมการถึงคราวพ้นจากตำแหน่งตามวาระตามข้อ ๑๒ ให้ปฏิบัติหน้าที่กรรมการของมูลนิธิต่อไปจนกว่ามูลนิธิจะได้รับการจดทะเบียนกรรมการของมูลนิธิที่ตั้งใหม่
  - ๑๓.๒ กรณีตำแหน่งกรรมการว่างลงด้วยเหตุอื่นนอกจากถึงคราวออกตามวาระ ให้คณะกรรมการมูลนิธิที่เหลืออยู่ตั้งบุคคลอื่นเป็นกรรมการแทนตำแหน่งว่าง กรรมการที่ได้รับการแต่งตั้งขอมให้อยู่ในตำแหน่งเท่ากำหนดเวลาที่เหลือตามวาระของผู้ที่ตนแทน
- ข้อ ๑๔ ในการประชุมคณะกรรมการมูลนิธิทุกคราว ต้องมีกรรมการเข้าร่วมประชุมไม่น้อยกว่ากึ่งหนึ่งของกรรมการทั้งหมดที่มีอยู่ จึงจะเป็นองค์ประชุม
- ข้อ ๑๕ มติที่ประชุมคณะกรรมการมูลนิธิให้เป็นไปโดยเสียงข้างมาก เว้นแต่จะเป็นกรณีที่กฎหมายหรือข้อบังคับกำหนดไว้ให้ต้องได้คะแนนเสียงเกินกว่านี้  
ในกรณีที่คะแนนเสียงเท่ากันให้ประธานที่ประชุมเป็นผู้ออกเสียงชี้ขาด

หมวดที่ ๖  
อำนาจหน้าที่ของคณะกรรมการมูลนิธิ

- ข้อ ๑๖ คณะกรรมการมูลนิธิ มีอำนาจหน้าที่ดังต่อไปนี้
  - ๑๖.๑ กำหนดนโยบายของมูลนิธิ และดำเนินการตามนโยบายนั้น
  - ๑๖.๒ วางกำหนดอำนาจกรรมการ ผู้มีอำนาจกระทำการแทนมูลนิธิ

*อนุชา เรืองอมรวิวัฒน์*  
(นายอนุชา เรืองอมรวิวัฒน์)

- ๑๖.๓ เสนอรายงานกิจการ รายงานการเงิน และบัญชีงบดุล รายได้รายจ่ายต่อนายทะเบียน
  - ๑๖.๔ ดำเนินการให้เป็นไปตามมติที่ประชุมคณะกรรมการมูลนิธิและวัตถุประสงค์ของข้อบังคับนี้
  - ๑๖.๕ ตราระเบียบเกี่ยวกับการดำเนินกิจการและการปฏิบัติงานของมูลนิธิ
  - ๑๖.๖ แต่งตั้งหรือถอดถอนคณะกรรมการชั้นคณะหนึ่ง หรือหลายคณะเพื่อดำเนินการเฉพาะอย่างของมูลนิธิ ภายใต้การควบคุมของคณะกรรมการมูลนิธิ รวมทั้งแต่งตั้งและถอดถอนเจ้าหน้าที่ต่างๆ เป็นผู้ปฏิบัติงานของมูลนิธิตามที่เห็นสมควร
  - ๑๖.๗ เชิญผู้ทรงคุณวุฒิหรือบุคคลที่ทำประโยชน์ให้มูลนิธิเป็นพิเศษเป็นกรรมการกิตติมศักดิ์
  - ๑๖.๘ การแต่งตั้งหรือถอดถอนอนุกรรมการและเจ้าหน้าที่ประจำของมูลนิธิ ต้องเป็นมติเสียงข้างมากของที่ประชุมคณะกรรมการมูลนิธิ
  - ๑๖.๙ กำหนดค่าตอบแทน กรรมการ อนุกรรมการ ผู้สอบบัญชี เจ้าหน้าที่และผู้ปฏิบัติงานอื่นว่าจะให้ค่าตอบแทนหรือไม่ เพียงใด อย่างไร
- ข้อ ๑๗ ประธานกรรมการมูลนิธิ มีอำนาจหน้าที่ดังต่อไปนี้
- ๑๗.๑ เป็นประธานการประชุมคณะกรรมการมูลนิธิ
  - ๑๗.๒ สั่งเรียกประชุมคณะกรรมการมูลนิธิ
  - ๑๗.๓ เป็นผู้แทนของมูลนิธิในการติดต่อกับบุคคลภายนอกหรือลงลายมือชื่อในเอกสารตราสารและสรรพหนังสืออื่นอันเป็นหลักฐานของมูลนิธิ เมื่อประธานกรรมการมูลนิธิหรือกรรมการมูลนิธิได้รับมอบหมายให้ทำการแทนได้ลงลายมือชื่อแล้ว จึงเป็นอันใช้ได้
  - ๑๗.๔ ปฏิบัติการอื่นๆ ตามข้อบังคับ และมติของคณะกรรมการมูลนิธิ
- ข้อ ๑๘ ให้รองประธานกรรมการมูลนิธิทำหน้าที่แทนประธานกรรมการมูลนิธิ เมื่อประธานฯ ไม่สามารถปฏิบัติหน้าที่ได้ หรือในกรณีที่ประธานฯ มอบหมายให้ทำการแทน
- ข้อ ๑๙ ถ้าประธานกรรมการมูลนิธิและรองประธานกรรมการมูลนิธิไม่สามารถปฏิบัติหน้าที่ในการประชุมคราวหนึ่งคราวใดได้ ให้ที่ประชุมเลือกตั้งกรรมการมูลนิธิคนใดคนหนึ่ง เป็นประธานสำหรับการประชุมคราวนั้น
- ข้อ ๒๐ เลขาธิการมูลนิธิมีหน้าที่ควบคุมกิจการ และการดำเนินงานประจำของมูลนิธิ ติดต่อกับประสานงานทั่วไป รักษาระเบียบข้อบังคับของมูลนิธิ นัดประชุมกรรมการบริหารตามคำสั่งของประธานกรรมการมูลนิธิและทำรายงานการประชุม ตลอดจนรายงานกิจการมูลนิธิ

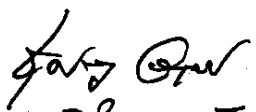
  
(นายอนุชา เรืองอมรวิวัฒน์)

- ข้อ ๒๑ เற்றுญญิกมีหน้าที่ควบคุมการเงิน ทรัพย์สินของมูลนิธิ ตลอดจนบัญชีและเอกสารที่เกี่ยวข้องให้ถูกต้อง และเป็นไปตามระเบียบที่คณะกรรมการบริหารกำหนด
- ข้อ ๒๒ สำหรับกรรมการตำแหน่งอื่นๆ ให้มีหน้าที่ตามที่คณะกรรมการมูลนิธิกำหนด โดยทำเป็นคำสั่งระบุอำนาจหน้าที่ให้ชัดเจน
- ข้อ ๒๓ คณะกรรมการมูลนิธิมีสิทธิเข้าร่วมประชุมกรรมการ หรืออนุกรรมการอื่นๆ ของมูลนิธิได้

#### หมวดที่ ๗

#### อนุกรรมการ

- ข้อ ๒๔ คณะกรรมการมูลนิธิอาจแต่งตั้งหรือถอดถอนอนุกรรมการได้ตามความเหมาะสม โดยจะแต่งตั้งให้เป็นอนุกรรมการประจำ หรือเพื่อการใดเป็นกรณีพิเศษเฉพาะคราวก็ได้ และในกรณีคณะกรรมการมูลนิธิไม่ได้แต่งตั้งประธานอนุกรรมการ เลขานุการ หรืออนุกรรมการในตำแหน่งอื่นไว้ ก็ให้คณะอนุกรรมการแต่งตั้งกันเอง และดำรงตำแหน่งดังกล่าวได้
- ข้อ ๒๕ อนุกรรมการอยู่ในตำแหน่งจนกว่าจะเสร็จงานที่ได้รับมอบหมายให้กระทำ ส่วนคณะอนุกรรมการประจำอยู่ในตำแหน่งตามเวลาที่คณะกรรมการมูลนิธิกำหนด และอนุกรรมการที่พ้นจากตำแหน่ง อาจได้รับการแต่งตั้งอีกได้
- ๒๕.๑ อนุกรรมการมีหน้าที่ดำเนินการตามที่คณะกรรมการมูลนิธิมอบหมาย
- ๒๕.๒ อนุกรรมการมีหน้าที่เสนอความคิดเห็นและรายงานการปฏิบัติงานต่อคณะกรรมการมูลนิธิเกี่ยวกับงานที่ได้รับมอบหมาย

#### หมวดที่ ๘

#### การประชุมคณะกรรมการ

- ข้อ ๒๖ คณะกรรมการมูลนิธิจะต้องจัดให้มีการประชุมสามัญประจำปีทุกๆ ปี ภายในเดือนเมษายนและต้องมีกรรมการมูลนิธิเข้าร่วมประชุมอย่างน้อยกึ่งหนึ่งของจำนวนคณะกรรมการทั้งหมด จึงจะเป็นองค์ประชุม
- ข้อ ๒๗ การประชุมวิสามัญอาจมีในเมื่อประธานกรรมการหรือผู้ทำการแทน เรียกประชุมตามความเห็นสมควรหรือเมื่อมีกรรมการมูลนิธิตั้งแต่ ๒ คนขึ้นไป แสดงความประสงค์เป็นลายลักษณ์อักษรพร้อมแสดงเหตุที่จะต้องให้มีการประชุมไปยังประธานกรรมการมูลนิธิหรือผู้ทำการแทน ขอให้มีการประชุม ก็ให้เรียกประชุมวิสามัญได้
- วิธีการเรียกประชุม กำหนดการประชุม ให้เป็นไปตามที่คณะกรรมการมูลนิธิกำหนดตามความเห็นสมควรในการประชุมคณะกรรมการแต่ละคราว

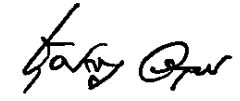
  
(นายอนุชา เรืองอมรวิวัฒน์)

- ข้อ ๒๘ กำหนดการประชุมของคณะอนุกรรมการ ให้เป็นไปตามที่คณะกรรมการมูลนิธิกำหนดไว้ ซึ่งถ้ามิได้กำหนดไว้ในส่วนที่เกี่ยวข้องกับกำหนดการประชุม ให้คณะอนุกรรมการตกลงกันเอง ส่วนองค์ประชุมและมติที่ประชุมคณะอนุกรรมการให้ใช้ข้อ ๑๔ และ ๑๕ บังคับโดยอนุโลม
- ข้อ ๒๙ ในการประชุมคณะกรรมการมูลนิธิหรือคณะอนุกรรมการ หากมิได้มีข้อบังคับกำหนดไว้เป็นอย่างอื่น มติของที่ประชุมให้ถือเอาคะแนนเสียงข้างมาก ในกรณีที่มีคะแนนเสียงเท่ากันให้ประธานในที่ประชุมเป็นผู้ชี้ขาด กิจการใดที่เป็นงานประจำหรือเป็นกิจการเล็กน้อย ประธานกรรมการมูลนิธิมีอำนาจสั่งให้ใช้วิธีการสอบถามมติทางหนังสือแทนการเรียกประชุมคณะกรรมการมูลนิธิ แต่ประธานกรรมการมูลนิธิ ต้องรายงานต่อที่ประชุมคณะกรรมการมูลนิธิ ในคราวต่อไป ถึงมติและกิจการที่ได้ดำเนินการไปตามมตินั้น กิจการใดเป็นงานประจำหรือกิจการเล็กน้อยหรือไม่ ย่อมอยู่ในดุลพินิจของประธานกรรมการมูลนิธิ
- ข้อ ๓๐ ในการประชุมคณะกรรมการมูลนิธิหรือคณะอนุกรรมการ ประธานกรรมการมูลนิธิ หรือประธานที่ประชุมมีอำนาจเชิญ หรืออนุญาตให้บุคคลที่เห็นสมควรเข้าร่วมประชุม ในฐานะแขกผู้มีเกียรติหรือผู้สังเกตการณ์ หรือเพื่อชี้แจง หรือเพื่อให้คำปรึกษาแก่ที่ประชุมได้

หมวดที่ ๔  
การเงิน

- ข้อ ๓๑ ไม่จำกัดวงเงินที่เป็นอำนาจสั่งจ่ายขององค์ประธานกรรมการมูลนิธิหรือองค์รองประธานกรรมการมูลนิธิ
- ข้อ ๓๒ ให้คณะกรรมการมูลนิธิกำหนดวงเงินสัดที่เหรียญจะเก็บรักษาไว้ในสำนักงานมูลนิธิได้ตามที่เห็นสมควร
- ข้อ ๓๓ ทรัพย์สินของมูลนิธิ ในส่วนที่เป็นเงินหรือเอกสารสิทธิ ให้นำฝากไว้ ณ ธนาคารหรือสถาบันการเงินอื่นใดที่รัฐบาลให้การค้ำประกัน แล้วแต่คณะกรรมการมูลนิธิจะเห็นสมควร
- ข้อ ๓๔ ในการสั่งจ่ายในเช็คหรือตัวสั่งจ่ายเงิน จะต้องมียามมือชื่อของประธานกรรมการมูลนิธิหรือผู้ทำการแทน กับเหรียญกลงนามร่วมกันทุกครั้ง จึงจะเบิกจ่ายได้
- ข้อ ๓๕ ในการใช้จ่ายเงินตามวัตถุประสงค์ของมูลนิธิ รวมทั้งค่าใช้จ่ายประจำสำนักงาน ให้จ่ายเพียงดอกผลอันเกิดจากทรัพย์สินที่เป็นทุน และเงินที่ผู้บริจาคมิได้แสดงเจตนาให้เป็นเงินสมทบทุน โดยเฉพาะ และรายได้อันเกิดจากการจัดกิจกรรมของมูลนิธิ
- ข้อ ๓๖ ให้คณะกรรมการมูลนิธิวางระเบียบเกี่ยวกับการเงิน การบัญชีและทรัพย์สินของมูลนิธิ ตลอดจนกำหนดอำนาจหน้าที่ต่างๆ เกี่ยวกับการรับและจ่ายเงินนอกเหนือจากที่กำหนดไว้ในข้อบังคับ

*(ลายเซ็น)*  
(นายอนุชา เรืองอมรวิวัฒน์)

- ข้อ ๓๗ ให้คณะกรรมการมูลนิธิจัดทำรายงานสถานการณ์เงินของมูลนิธิในรอบระยะเวลาบัญชีที่ผ่านมาพร้อมบัญชีงบดุลเสนอต่อที่ประชุมในการประชุมสามัญประจำปีเพื่อทราบและอนุมัติงบดุล
- ข้อ ๓๘ ผู้สอบบัญชีมีอำนาจหน้าที่ตรวจสอบบัญชีของมูลนิธิและรับรองบัญชีงบดุลประจำปี ที่คณะกรรมการมูลนิธิจะต้องรายงานต่อที่ประชุมในการประชุมสามัญประจำปี ผู้สอบบัญชีมีสิทธิตรวจสอบบัญชีและเอกสารที่เกี่ยวข้อง ตลอดจนสอบถามกรรมการมูลนิธิ และเจ้าหน้าที่ของมูลนิธิในเรื่องใดๆ ที่เกี่ยวกับการเงิน การบัญชี และเอกสารดังกล่าวได้

**หมวดที่ ๑๐**  
**การแก้ไขเพิ่มเติมข้อบังคับ**

- ข้อ ๓๙ การแก้ไขเพิ่มเติมข้อบังคับ จะกระทำได้โดยเฉพาะที่ประชุมคณะกรรมการมูลนิธิ ซึ่งต้องมีกรรมการมูลนิธิเข้าประชุมไม่น้อยกว่าสามในสี่ของจำนวนกรรมการทั้งหมด และมติให้แก้ไขข้อบังคับต้องประกอบด้วยคะแนนเสียงไม่น้อยกว่าสองในสามของกรรมการที่เข้าประชุม

**หมวดที่ ๑๑**  
**การเลิกมูลนิธิ**

- ข้อ ๔๐ ถ้ามูลนิธิต้องเลิกล้มไปโดยมติของคณะกรรมการ หรือโดยเหตุใดก็ตาม ทรัพย์สินทั้งหมดของมูลนิธิที่เหลืออยู่ให้ตกเป็นกรรมสิทธิ์แก่กองทุนพระเจ้าหลานเธอ พระองค์เจ้าทีปังกรรัศมีโชติ
- ข้อ ๔๑ การสิ้นสุดของมูลนิธินั้น นอกจากที่กฎหมายบัญญัติไว้แล้ว ให้มูลนิธิเป็นอันสิ้นสุดลงโดยมิต้องให้ศาลสั่งเลิกด้วยเหตุผลต่อไปนี้
  - ๔๑.๑ เมื่อมูลนิธิได้รับอนุญาตให้จดทะเบียนจัดตั้งเป็นนิติบุคคลแล้วไม่ได้รับทรัพย์สินตามคำมั่นเต็มจำนวน
  - ๔๑.๒ เมื่อกรรมการมูลนิธิจำนวนสองในสามมีมติให้ยกเลิก
  - ๔๑.๓ เมื่อมูลนิธิไม่อาจหากกรรมการได้ครบตามจำนวนกรรมการที่กำหนดไว้ตามข้อบังคับ
  - ๔๑.๔ เมื่อมูลนิธิไม่สามารถดำเนินการต่อไปได้ไม่ว่าด้วยเหตุผลใดๆ

**หมวดที่ ๑๒**  
**เบ็ดเตล็ด**

- ข้อ ๔๒ การตีความในข้อบังคับของมูลนิธิ หากเห็นเป็นที่สงสัยให้คณะกรรมการมูลนิธิโดยเสียงข้างมากของจำนวนกรรมการที่มีอยู่ทั้งหมดเป็นผู้วินิจฉัยชี้ขาด

*Orn*  
(นายอนุชา เรืองอมรวัดน์)



ขอรับมอบหมายให้จดทะเบียน  
เมื่อวันที่ 4 ก.พ. 2553 เลขที่ทะเบียน กท. 1926  
(ลงชื่อ) *PC*  
(นายอนุชา เรืองอมรวิวัฒน์)  
เจ้าพนักงานปกครองปฏิบัติการ

- ข้อ ๔๓ ให้นำบทบัญญัติแห่งประมวลกฎหมายแพ่งและพาณิชย์ว่าด้วยมูลนิธิตมาใช้บังคับในเมื่อข้อบังคับของมูลนิธิตได้กำหนดไว้
- ข้อ ๔๔ มูลนิธิต้องไม่ดำเนินการหากำไรหรือผลประโยชน์อื่นใดมาแบ่งปันกันหรือเพื่อประโยชน์แก่บุคคลใดโดยเฉพาะ นอกจากเพื่อดำเนินการตามวัตถุประสงค์ของมูลนิธิตเองเท่านั้น

(ลงนาม) พลอากาศเอก *สตีฟ* *สตีฟ* ผู้จัดทำข้อบังคับ  
(สถิตย์พงษ์ สุขวิมล)  
กรรมการและเลขาธิการมูลนิธิต

*สตีฟ*  
*สตีฟ*  
(นางอุบลรัตน์ อรรถกุล)

๒. สรุปผลการดำเนินงานของมูลนิธิฯ ในปี ๒๕๕๓

สรุปผลการดำเนินงานของ มูลนิธิทุนการศึกษาพระราชทาน  
สมเด็จพระบรมโอรสาธิราชฯ สยามมกุฎราชกุมาร  
ในปี ๒๕๕๓

๑. ความเป็นมา

สมเด็จพระบรมโอรสาธิราชฯ สยามมกุฎราชกุมารทรงมีพระราชดำริให้ดำเนิน โครงการทุนการศึกษาสมเด็จพระบรมโอรสาธิราชฯ สยามมกุฎราชกุมาร ขึ้นเมื่อปี ๒๕๕๒ ด้วยพระราชปณิธานที่มุ่งสร้างความรู้ สร้างโอกาสแก่เยาวชนไทยที่มีฐานะยากจนยากลำบาก แต่ประพฤติดี มีความสามารถในการศึกษา ให้ได้รับโอกาสทางการศึกษาที่มั่นคงต่อเนื่องในระดับมัธยมศึกษาตอนปลายจนสำเร็จการศึกษาในระดับปริญญาตรี ตามความสามารถของแต่ละคน โดยทรงนำพระราชทรัพย์ส่วนพระองค์ และเงินจากผู้บริจาคโดยเสด็จพระราชกุศล มาใช้ให้เกิดประโยชน์สูงสุดด้วยการพระราชทานทุนการศึกษา อันเป็นการลงทุนเพื่อพัฒนาความรู้ความสามารถและศักยภาพแก่เยาวชนไทยให้เป็นทรัพยากรที่มีคุณค่าของประเทศในอนาคตต่อไป

โดยที่ การดำเนินงานโครงการทุนการศึกษา สมเด็จพระบรมโอรสาธิราชฯ สยามมกุฎราชกุมาร ทรงมีพระราชบัญญัติ แต่งตั้งคณะกรรมการบริหารจัดการทุนพระราชทานขึ้น เพื่อทำหน้าที่บริหาร กำกับดูแลการดำเนินงานโครงการ และมีสำนักงานราชเลขาธิการในพระองค์ฯ สำนักงานคณะกรรมการพัฒนาการเศรษฐกิจและสังคมแห่งชาติ สำนักงานคณะกรรมการการศึกษาขั้นพื้นฐาน กระทรวงมหาดไทย และกระทรวงการพัฒนาสังคมและความมั่นคงของมนุษย์ ร่วมประสานดำเนินงาน กับคณะกรรมการระดับจังหวัด ที่ทุกจังหวัดจัดตั้งขึ้น มีผู้ว่าราชการจังหวัดเป็นประธาน และผู้อำนวยการเขตพื้นที่การศึกษาเขต ๑ เป็นฝ่ายเลขานุการ เพื่อดำเนินการกระบวนการคัดเลือก คัดสรร นักเรียนผู้สมควรได้รับทุนพระราชทานจากทุกจังหวัดทั่วประเทศ จังหวัดละ ๒ ราย เป็นชายและหญิงเท่าๆ กัน รวม ๑๕๒ ทุน จำนวนเงินทุนพระราชทานสำหรับชั้นมัธยมศึกษาตอนปลายสายสามัญ ทุนละ ๑๘,๐๐๐ บาท/ปี สายอาชีพ ทุนละ ๒๒,๐๐๐ บาท/ปี โดยที่ ผู้ได้รับทุนพระราชทานนี้ ไม่มีภาระผูกพันที่ต้องใช้ทุนคืน และเมื่อจบการศึกษาแล้ว จะเปิดโอกาสให้นักเรียนทุนเหล่านี้ สมัครเข้าทำงานเป็นข้าราชการบริหารในพระองค์ฯ ได้ตามความสมัครใจ

การดำเนินงานโครงการฯ ในปี ๒๕๕๒ สามารถคัดเลือก คัดสรรและกั้นกรองจนได้นักเรียนผู้มีความคุณสมบัติเหมาะสม ตรงตามหลักเกณฑ์เงื่อนไขโครงการฯ สมควรได้รับทุนการศึกษาพระราชทาน จากทุกจังหวัดทั่วประเทศ ในปีการศึกษา ๒๕๕๒ รวม ๑๕๒ ราย จังหวัดละ ๒ ราย เป็นชายและหญิงเท่าๆ กัน โดยเป็นนักเรียนระดับมัธยมศึกษาตอนปลายสายสามัญ ๑๒๘ ราย และสายอาชีพ ๒๔ ราย รวมเงินทุนพระราชทานสำหรับนักเรียนทุนฯ รุ่นที่ ๑ ทั้งสิ้น ๒,๘๓๒,๐๐๐ บาท ซึ่งนักเรียนทุนฯ รุ่นที่ ๑ นี้ได้เข้าเฝ้าฯ รับพระราชทานทุนไปเมื่อวันที่ ๒๘ กรกฎาคม ๒๕๕๒ ในวโรกาสคล้ายวันพระราชสมภพสมเด็จพระบรมโอรสาธิราชฯ สยามมกุฎราชกุมาร

ต่อมาในปี ๒๕๕๓ สมเด็จพระบรมโอรสาธิราชฯ สยามมกุฎราชกุมาร ทรงมีพระราชดำริให้จัดตั้ง มูลนิธิทุนการศึกษาพระราชทานสมเด็จพระบรมโอรสาธิราชฯ สยามมกุฎราชกุมาร (ม.ท.ศ.) ขึ้น โดยมีฐานะเป็นนิติบุคคล ตามเลขทะเบียนลำดับที่ กท. ๑๙๒๖ เมื่อวันที่ ๔ กุมภาพันธ์ ๒๕๕๓ ซึ่งกระทรวงการคลังได้ให้ประกาศเป็นองค์การสาธารณกุศล ลำดับที่ ๗๑๐ และพระองค์ทรงพระราชทาน เงินจำนวน ๒๐๐,๐๐๐ บาท เป็นทุนเริ่มแรกของมูลนิธิ รวมทั้งให้นำโครงการทุนการศึกษา ที่เริ่ม ดำเนินการมาตั้งแต่ปี ๒๕๕๒ มาอยู่ภายใต้การดำเนินงานของมูลนิธิ เพื่อสามารถดำเนินการได้อย่าง ต่อเนื่องและยั่งยืนสืบต่อไป

มูลนิธิทุนการศึกษาพระราชทานฯ นี้ สมเด็จพระบรมโอรสาธิราชฯ สยามมกุฎราชกุมาร ทรงเป็น องค์ประธานกรรมการมูลนิธิ และพระเจ้าวรวงศ์เธอ พระองค์เจ้าศรีรัศมิ์ พระวรชายาฯ ทรงเป็นองค์รอง ประธานกรรมการ นายนิพนธ์ พร้อมพันธุ์ คุณหญิงกษมา วรวรรณ ณ อยุธยา นายวัลลภ พลอยทับทิม นายมานิต วัฒนเสน นายอำพน กิตติอำพน และนายชินภัทร ภูมิรัตน เป็นกรรมการ โดยพลอากาศเอก สติศรียพงษ์ สุขวิมล เป็นกรรมการและเลขาธิการ และนายสมศักดิ์ ใจ้ววัฒนา เป็นกรรมการและเหรัญญิก โดยที่ มูลนิธิทุนการศึกษาพระราชทานฯ มีวัตถุประสงค์ดังนี้

- (๑) เพื่อเสริมสร้างโอกาสทางการศึกษาให้กับเยาวชนไทยทั้งชายและหญิงที่เรียนดี หรือมีความขยันหมั่นเพียรในการเรียน มีความประพฤติดี ให้สามารถพึ่งพาตนเองได้อย่าง มั่นคง และเป็นทรัพยากรบุคคลที่เป็นกำลังสำคัญในการพัฒนาประเทศในอนาคต
- (๒) เพื่อสนับสนุนทุนการศึกษาแก่เยาวชนไทยที่เรียนดีหรือมีความขยันหมั่นเพียรในการเรียน มีความประพฤติดี มีคุณธรรม มีความยากจน ยากลำบาก ที่กำลังจะจบการศึกษาชั้น มัธยมศึกษาปีที่ ๓ ให้ได้มีโอกาสศึกษาในระดับมัธยมศึกษาตอนปลายต่อเนื่องไปจนจบ การศึกษาระดับปริญญาตรีหรือเทียบเท่า รวมทั้งสนับสนุนทุนการศึกษาเป็นกรณีๆ ให้กับ ผู้ที่กำลังศึกษาอยู่ในชั้นเรียนอื่นๆ ที่ทางสถาบันการศึกษาหรือมูลนิธิเห็นสมควรให้เป็นผู้ ได้รับทุน ได้มีโอกาสศึกษาต่อถึงระดับปริญญาตรีหรือเทียบเท่า โดยไม่มีภาระผูกพันต้อง ใช้ทุนคืน
- (๓) เพื่อสนับสนุนการพัฒนาทักษะชีวิต และสร้างเครือข่ายการเรียนรู้ระหว่างเยาวชนใน ภูมิภาคต่างๆ เพื่อการพัฒนาศักยภาพและคุณภาพของเยาวชนไทยในท้องถิ่นและชุมชน
- (๔) เพื่อรับ และหรือให้ความร่วมมือจากสถาบันอื่นที่มีวัตถุประสงค์คล้ายคลึงกันเพื่อเป็นการ สนับสนุน สร้างโอกาสทางการศึกษา ให้การเรียนรู้เป็นไปอย่างกว้างขวางและทั่วถึงมากขึ้น
- (๕) ไม่ดำเนินการที่เกี่ยวข้องกับการเมืองแต่อย่างใด

## ๒. สรุปผลการดำเนินงานของมูลนิธิฯ ในปี ๒๕๕๓

การดำเนินงานมูลนิธิทุนการศึกษาพระราชทานสมเด็จพระบรมโอรสาธิราชฯ สยามมกุฎราชกุมาร หรือ ม.ท.ศ. ในโครงการทุนการศึกษาพระราชทานฯ ปี ๒๕๕๓ ที่ผ่านมานั้น มี คณะกรรมการ ม.ท.ศ. ทำหน้าที่บริหารในระดับนโยบาย และมีคณะกรรมการบริหารจัดการทุนพระราชทาน ทำหน้าที่กำกับดูแลการดำเนินงาน ซึ่งพระเจ้าวรวงศ์เธอ พระองค์เจ้าศรีรัศมิ์ พระวรชายาฯ ทรงเป็นองค์ประธานกรรมการบริหาร โดยที่ การดำเนินงานในปี ๒๕๕๓ เพื่อพิจารณาจัดสรรทุนพระราชทานให้กับนักเรียนทุนฯ รุ่นที่ ๑ ต่อเนื่องในปีการศึกษา ๒๕๕๓ และดำเนินการคัดเลือก คัดสรรนักเรียนทุนฯ รุ่นที่ ๒ ในปีการศึกษา ๒๕๕๓ ตามหลักเกณฑ์เงื่อนไขโครงการฯ โดยได้นำเอาประสบการณ์การเรียนรู้จากที่ได้ดำเนินโครงการทุนการศึกษา มาแล้วในปี ๒๕๕๒ มาปรับกระบวนการคัดเลือก คัดสรร และกลั่นกรองในปี ๒๕๕๓ ให้มีความเข้มข้นมากขึ้น ทั้งในด้านการตรวจสอบข้อมูลเชิงประจักษ์ในพื้นที่ และการติดตามผลการเรียน ความประพฤติ และการใช้จ่ายเงินทุนฯ เพื่อนำข้อมูลมาประกอบการพิจารณาอนุมัติจัดสรรทุนพระราชทานให้กับนักเรียน ที่มีคุณสมบัติเหมาะสมตรงตามหลักเกณฑ์ จนได้นักเรียนผู้สมควรได้รับทุนการศึกษาพระราชทาน รุ่นที่ ๒ จากทุกจังหวัดทั่วประเทศ ในปีการศึกษา ๒๕๕๓ รวม ๑๕๒ ราย จังหวัดละ ๒ ราย เป็นชายและหญิงเท่าๆ กัน โดยเป็นนักเรียนระดับมัธยมศึกษาตอนปลายสายสามัญ ๑๓๙ ราย และสายอาชีพ ๑๓ ราย รวมเงินทุนพระราชทานสำหรับนักเรียนทุนฯ รุ่นที่ ๒ ทั้งสิ้น ๒,๗๘๘,๐๐๐ บาท ซึ่งนักเรียนทุนฯ รุ่นที่ ๒ ปีการศึกษา ๒๕๕๓ นี้ได้เข้าเฝ้าฯ รับพระราชทานทุนไปแล้ว เมื่อวันที่ ๒๘ กรกฎาคม ๒๕๕๓ ในวโรกาสคล้ายวันพระราชสมภพสมเด็จพระบรมโอรสาธิราชฯ สยามมกุฎราชกุมาร

สำหรับการพิจารณาอนุมัติจัดสรรทุนพระราชทานต่อเนื่องในปีการศึกษา ๒๕๕๓ ให้กับนักเรียนทุนฯ รุ่นที่ ๑ โดยนำผลการเรียน ความประพฤติ และการใช้จ่ายเงินทุนพระราชทานมาประกอบการพิจารณาตามหลักเกณฑ์เงื่อนไขโครงการฯ ผลปรากฏว่า มีนักเรียนทุนฯ รุ่นที่ ๑ ได้รับพระราชทานทุนการศึกษาต่อเนื่อง รวม ๑๕๑ ราย เป็นชาย ๗๕ ราย หญิง ๗๖ ราย เป็นเงิน ๒,๘๑๐,๐๐๐ บาท (ระงับทุน ๑ ราย เป็นนักเรียนชายในสายอาชีพที่จังหวัดชุมพร เนื่องจากมีพฤติกรรมไม่เหมาะสม และมีผลการเรียนในระดับที่ต่ำมาก ต่ำกว่าเกณฑ์เฉลี่ยมาก)

สรุปผลการดำเนินงานโดยรวมในปี ๒๕๕๓ ม.ท.ศ. ได้พิจารณาจัดสรรทุนพระราชทานให้กับนักเรียนทุนฯ รุ่นที่ ๑ และรุ่นที่ ๒ ไปแล้ว รวม ๓๐๓ ราย เป็นจำนวนเงินรวมทั้งสิ้น ๕,๕๙๘,๐๐๐ บาท

สำหรับด้านสถานะการเงินของ ม.ท.ศ. สมเด็จพระบรมโอรสาธิราชฯ สยามมกุฎราชกุมาร องค์ประธานกรรมการ ทรงพระกรุณาโปรดเกล้าฯ ให้ดำเนินการเปิดบัญชีของ ม.ท.ศ. โดยพระราชทานเงินจำนวน ๒๐๐,๐๐๐ บาท เป็นทุนเริ่มแรกของ ม.ท.ศ. และในปี ๒๕๕๓ มีรายรับจากเงินบริจาค และดอกเบี้ยเงินฝาก สรุปสถานะการเงินของ ม.ท.ศ. ณ วันที่ ๕ มกราคม ๒๕๕๔ มียอดเงินฝากในบัญชี ม.ท.ศ. รวมทั้งสิ้น ๓๖,๘๒๑,๒๗๑.๘๐ บาท

๓. สรุปมติคณะกรรมการมูลนิธิฯ ครั้งที่ ๑/๒๕๕๔  
วันที่ ๑๗ มีนาคม ๒๕๕๔ และรายงานการประชุม  
คณะกรรมการมูลนิธิฯ

สรุปมติคณะกรรมการมูลนิธิทุนการศึกษาพระราชทานฯ (ม.ท.ศ.)

ครั้งที่ ๑ / ๒๕๕๔

วันพฤหัสบดีที่ ๑๗ มีนาคม พ.ศ. ๒๕๕๔ ณ ศาลามิตรภิรมย์ วังศุโขทัย

วาระที่ประชุม	สรุปมติการประชุม
<p>วาระที่ ๒. เรื่องเพื่อทราบ</p> <p>๒.๑ ความก้าวหน้าการดำเนินงานของ คณะอนุกรรมการด้านต่างๆ ภายใต้ คณะกรรมการบริหารจัดการทุนฯ และ คณะกรรมการ ม.ท.ศ.</p>	<p>วาระที่ ๒.๑ ความก้าวหน้าการดำเนินงานของคณะอนุกรรมการด้านต่างๆ ภายใต้คณะกรรมการบริหารจัดการทุนฯ และคณะกรรมการ ม.ท.ศ</p> <ul style="list-style-type: none"> <li>• สรุปมติที่ประชุม</li> </ul> <p>ที่ประชุมรับทราบความก้าวหน้าการดำเนินงาน ที่คณะอนุกรรมการฯแต่ละด้าน ภายใต้ ม.ท.ศ.ดำเนินการมาอย่างต่อเนื่อง โดย <b>ด้านการขับเคลื่อนงาน ม.ท.ศ.และติดตามประเมินผลฯ</b> มีการประชุมคณะอนุกรรมการฯ ครั้งที่ ๑/๒๕๕๔ เพื่อติดตามผลการเรียน ความประพฤติและการใช้จ่ายเงินทุนฯ ของนักเรียนทุนฯ ประจำภาคเรียนที่ ๑/๒๕๕๓ พบว่า มีผลการเรียนดีขึ้นทั้งสองรุ่น มีความประพฤติและการใช้จ่ายเงินทุนฯ เป็นไปตามหลักเกณฑ์ <b>ด้านการพัฒนาเครือข่ายและสร้างเสริมกิจกรรมฯ</b> มีการประชุมคณะอนุกรรมการฯ ครั้งที่ ๑/๒๕๕๔ เพื่อเตรียมจัดกิจกรรมค่ายสำหรับนักเรียนทุนฯ รุ่นที่ ๑ และรุ่นที่ ๒ ในช่วงระหว่างวันที่ ๓๐ เม.ย.-๖ พ.ค. ๒๕๕๔ ณ ชลพฤกษ์รีสอร์ท นครนายก มุ่งเสริมทักษะสร้างการเรียนรู้ สร้างความตระหนักรู้สำนึกในพระมหากรุณาธิคุณฯ และความเชื่อมโยงให้เกิดเครือข่ายนักเรียนทุน โดยจะจัดให้มีรูปแบบกิจกรรมที่เหมาะสมกับนักเรียนทุนแต่ละรุ่น เน้นทั้งทักษะชีวิต วิชาการ และการสร้างความผูกพันระหว่างรุ่นที่รุ่นน้อง <b>ด้านการเผยแพร่ข้อมูลข่าวสารฯ</b> อยู่ระหว่างการเตรียมการประชาสัมพันธ์สาระโครงการทุนการศึกษา กิจกรรมต่างๆ ผ่านสื่อสิ่งพิมพ์ และเตรียมการจัดทำสารคดีสั้นเฉลิมพระเกียรติฯ เกี่ยวกับโครงการทุนการศึกษา และการติดตามสะท้อนสภาพชีวิตความเป็นอยู่ของนักเรียนทุนฯ รวมทั้งการเข้าร่วมกิจกรรมค่ายฯ เพื่อเผยแพร่ทางโทรทัศน์</p>
<p>วาระที่ ๒.๒ ผลการดำเนินงานของ ม.ท.ศ. ในปี ๒๕๕๓</p>	<p>วาระที่ ๒.๒ ผลการดำเนินงานของ ม.ท.ศ. ในปี ๒๕๕๓</p> <ul style="list-style-type: none"> <li>• สรุปมติประชุม</li> </ul> <p>ที่ประชุมรับทราบ ผลการดำเนินงานของ ม.ท.ศ. ในปี ๒๕๕๓ ได้พิจารณาจัดสรรทุนพระราชทานฯ ให้กับนักเรียนทุนฯ รุ่นที่ ๑ และรุ่นที่ ๒ ไปแล้ว รวม ๓๐๓ ราย เป็นเงินรวมทั้งสิ้น ๕,๕๙๘ ล้านบาท โดย รุ่นที่ ๑ ได้จัดสรรทุนฯ ต่อเนื่องไปแล้ว รวม ๑๕๑ ราย เป็นชาย ๗๕ ราย หญิง ๗๖ ราย เป็นเงิน ๒,๘๑๐ ล้านบาท (ระับทุน ๑ รายที่จังหวัดชุมพร) รุ่นที่ ๒ ได้จัดสรรทุนฯ ให้กับผู้ที่ผ่านการคัดเลือก คัดสรร และกลั่นกรองมาแล้ว รวม ๑๕๒ ราย เป็นชาย ๗๖ ราย หญิง ๗๖ ราย เป็นเงิน ๒,๗๘๘ ล้านบาท และรับทราบสถานะการเงินของมูลนิธิฯ ในปี ๒๕๕๓ (ณ ๕ ม.ค. ๒๕๕๔) มียอดเงินฝากในบัญชี ม.ท.ศ. รวมทั้งสิ้น ๓๖,๘๒๑,๒๗๑.๘๐ บาท เป็นรายรับจากทุนประเดิมจัดตั้ง ๒๐๐,๐๐๐ บาท รายรับจากเงินบริจาคและ ดอกเบี้ยเงินฝาก</p>

วาระที่ ๓	วาระที่ ๓.๑
<p>วาระที่ ๓ เรื่องเพื่อพิจารณา</p> <p>๓.๑ รายงานผลการเรียน ความประพฤติและการใช้จ่ายเงินทูลฯ ของนักเรียนทูลฯ รุ่นที่ ๑ และ ๒ ภาคเรียนที่ ๑ ปีการศึกษา ๒๕๕๓</p>	<p>วาระที่ ๓.๑ รายงานผลการเรียน ความประพฤติและการใช้จ่ายเงินทูลฯ ของนักเรียนทูลฯ รุ่นที่ ๑ และ ๒ ภาคเรียนที่ ๑ ปีการศึกษา ๒๕๕๓</p> <ul style="list-style-type: none"> <li>• ที่ประชุมพิจารณารายงานผลการเรียน ความประพฤติ และการใช้จ่ายของนักเรียนทูลฯ พระราชทานรุ่นที่ ๑ และ ๒ ภาคเรียนที่ ๑ ปีการศึกษา ๒๕๕๓ ที่ผ่านความเห็นและการพิจารณาจากคณะกรรมการฯ และคณะกรรมการบริหารจัดการทูลฯ พระราชทาน มาโดยลำดับแล้ว พบว่า รุ่นที่ ๑ โดยรวมผลการเรียนดีขึ้น ผ่านเกณฑ์คะแนนเฉลี่ย ๓.๐ รวม ๑๓๐ ราย (๘๖%) ที่ไม่ผ่านเกณฑ์คะแนนเฉลี่ยต่ำกว่า ๓.๐ ลดลงเหลือ ๒๑ ราย (๑๕%) เทียบกับปีที่ผ่านมา ในภาคเรียนแรกมี ๓๐ ราย ภาคเรียนที่ ๒ มี ๒๕ ราย รุ่นที่ ๒ มีนักเรียนที่ผ่านเกณฑ์คะแนนเฉลี่ย ๓.๐ รวม ๑๓๓ ราย (๘๘%) ไม่ผ่านเกณฑ์ ๑๙ ราย (๑๒%) เปรียบเทียบกับรุ่นที่ ๑ ในภาคเรียนเดียวกัน มีผลการเรียนดีกว่ารุ่นที่ ๑ ด้านความประพฤติ โดยรวมมีความประพฤติดี ช่วยเหลือกิจกรรมโรงเรียน ชุมชน กตัญญูต่อครอบครัว และมีสำนึกในพระมหากษัตริย์คุณฯ อย่างไรก็ตาม มีนักเรียนทูลฯ ที่อ้างทองประสบปัญหาสุขภาพ (แม่วัยใส) ต้องหยุดพักการเรียนในชั้น ม.๕ ภาคเรียนที่ ๒/๒๕๕๓ ซึ่งมีสาเหตุจากการขาดทักษะชีวิต ทั้งที่เป็นเด็กเรียบร้อย มีผลการเรียนดีโดยตลอด ด้านการใช้จ่ายเงินทูลฯ นักเรียนทูลฯ ทั้งสองรุ่น ใช้จ่ายเงินทูลฯ อย่างประหยัด</li> <li>• พร้อมกันนี้ ที่ประชุมได้ร่วมกันพิจารณาความเหมาะสมของเกณฑ์ที่ใช้เป็นแนวปฏิบัติในการพิจารณาอนุมัติจัดสรรทูลฯ พระราชทานต่อเนื่องในปีต่อไป ซึ่งในปีที่ผ่านมา กำหนดระดับการเรียนดี ไว้ที่คะแนน ๓.๐๐ โดยมีเงื่อนไข กรณีที่มีคะแนนต่ำกว่า ๒.๐๐ ตลอดทั้งปีการศึกษา อาจจำเป็นต้องพิจารณายกเลิกทูลฯ ในปีต่อไป กรณีที่มีผลการเรียนในระดับ ๒.๐๐ – ไม่เกิน ๓.๐๐ ในแต่ละภาคเรียน ตลอดทั้งปีการศึกษา ควรให้โอกาสในปีการศึกษาต่อไปอีก ๑ ปี เพื่อเร่งปรับผลการเรียนให้ดีขึ้นเกินกว่า ๓.๐๐ ทั้งนี้ หากไม่สามารถทำได้ อาจต้องพิจารณายกเลิกทูลฯ ในปีต่อไป</li> <li>• มติที่ประชุม       <ol style="list-style-type: none"> <li>๑. เห็นชอบรายงานผลการเรียน ฯ ของนักเรียนทูลฯ พระราชทาน รุ่นที่ ๑ และรุ่นที่ ๒ ภาคเรียนที่ ๑ ปีการศึกษา ๒๕๕๓ ที่ผ่านการพิจารณาจากคณะกรรมการบริหารจัดการทูลฯ พระราชทาน มาแล้ว</li> <li>๒. เห็นชอบให้ปรับหลักเกณฑ์แนวปฏิบัติด้านการเรียน ที่ใช้ประกอบการพิจารณาอนุมัติจัดสรรทูลฯ พระราชทานต่อเนื่องในปีต่อไป โดยปรับเกณฑ์ขยายระยะเวลาผ่อนผัน กรณีที่นักเรียนมีผลการเรียนในระดับ ๒.๐๐ – ไม่เกิน ๓.๐๐ ในแต่ละภาคเรียน ตลอดทั้งปีการศึกษา จากระยะเวลาผ่อนผันเดิมที่กำหนดไว้ ๑ ปีการศึกษา ขยายเป็นระยะเวลา ๒ ปีการศึกษา เพื่อให้โอกาสในการปรับตัวต่อเนื่องต่อไป จนจบในระดับมัธยมศึกษาตอนปลายสายสามัญและอาชีว</li> </ol> </li> </ul>



ระเบียบ ก.๖๖๗	คู่มือปฏิบัติงาน
	<p>๓. เห็นชอบกรณีสถานะความเป็นนักเรียนทุนพระราชทานฯ ของนักเรียนทุนฯ รุ่นที่ ๑ ที่ จ. อ่างทอง (น.ส.น้ำผึ้ง) ที่ประสบปัญหาด้านสุขภาพต้องหยุดพักการเรียน ได้รับโอกาสกลับมาศึกษาต่อในชั้น ม.๕ ภาคเรียนที่ ๒ ปีการศึกษา ๒๕๕๔ โดยยังคงสถานะความเป็นนักเรียนทุนฯ ต่อไป</p>
<p>วาระที่ ๓.๒ การดำเนินงานของ ม.ท.ศ. (๑) แผนปฏิบัติการ ขับเคลื่อนงานของ ม.ท.ศ. ปี ๒๕๕๔ และ (๒) การดำเนินงานตาม ข้อบังคับ ม.ท.ศ. ในการ ปรับองค์ประกอบ คณะกรรมการฯ และ แต่งตั้งผู้สอบบัญชี ม. ท.ศ</p>	<p>วาระที่ ๓.๒ (๑) แผนปฏิบัติการขับเคลื่อนงานของ ม.ท.ศ. ปี ๒๕๕๔</p> <ul style="list-style-type: none"> <li>ที่ประชุมพิจารณาแผนปฏิบัติการขับเคลื่อนงานของ ม.ท.ศ. ปี ๒๕๕๔ ที่ผ่านการพิจารณาจากคณะกรรมการบริหารจัดการทุนพระราชทาน มาแล้ว ครอบคลุมแนวทางการดำเนินงานโครงการทุนการศึกษา และแผนปฏิบัติการ ปี ๒๕๕๔ โดยมีหลักการแนวคิด เงื่อนไขหลักเกณฑ์ และแนวทางดำเนินการเช่นเดียวกับปีที่ผ่านมา ที่จัดสรรทุนพระราชทานให้ จังหวัดละ ๒ ทุน ชาย ๑/หญิง ๑ รวม ๑๕๒ ทุน โดยมีกลไกคณะกรรมการฯ ระดับจังหวัดดำเนินการแสวงหา คัดเลือก คัดสรรฯ และเสนอรายชื่อนักเรียนทุนรุ่นที่ ๓ ภายในเดือน เม.ย. ศกนี้ จากนั้น เป็นขั้นการกลั่นกรอง และจัดทำรายงานผลการคัดเลือก เพื่อเสนอคณะกรรมการฯ พิจารณาภายในเดือน พ.ค. ศกนี้</li> </ul> <p>พร้อมกันนี้ ที่ประชุมได้พิจารณาข้อวิเคราะห์และความเหมาะสมทางเลือกกรณีการเพิ่มจำนวนทุนตามขนาดประชากร จากที่มีจังหวัดที่มีประชากรเกิน ๑ ล้านคน ๑๙ จังหวัด หากเพิ่มจำนวนทุนจะทำให้มีค่าใช้จ่ายจะเพิ่มขึ้นปีละไม่น้อยกว่า ๔-๕ ล้านบาท ขณะที่ตามกรณีปกติที่ดำเนินการจังหวัดละ ๒ ทุนจะมีค่าใช้จ่ายสูงขึ้นต่อเนื่องทวีคูณเฉลี่ยปีละ ๑๕ ล้านบาท และเมื่อเริ่มเข้าสู่การศึกษาระดับปริญญาตรี คาดว่า จะสูงถึงเกือบ ๗๐ ล้านบาท ตั้งแต่ปี ๒๕๕๙ เป็นต้นไป คณะกรรมการฯ จึงได้พิจารณาเสนอแนะแนวทางการระดมทุน เพื่อสร้างความมั่นคงทางการเงินในระยะยาวให้ ม.ท.ศ. ซึ่งอาจทำเป็นโครงการการกุศลพิเศษ หรือเชิญชวนบริษัทเอกชนขนาดใหญ่ มาร่วมทำกิจกรรมเพื่อสังคมด้านการศึกษากับ ม.ท.ศ.</p> <p><b>สรุปความเห็นที่ประชุม</b> ควรคงจำนวนการจัดสรรทุนพระราชทาน ในอัตราเดิม ๑๕๒ ทุน/ปี และรอการประเมินผลในปี ๒๕๕๕ ซึ่งเป็นปีที่นักเรียนทุนฯ รุ่นที่ ๑ จะเข้าศึกษาในระดับอุดมศึกษา จะทราบภาวะค่าใช้จ่ายในระยะต่อไปอย่างชัดเจน และสนับสนุนให้มีการระดมทุนเพื่อสร้างความมั่นคงทางการเงินในระยะยาวให้ ม.ท.ศ. และเพิ่มช่องทางการระดมทุนสมทบให้ ม.ท.ศ. สำหรับดำเนินโครงการทุนการศึกษา ด้วยการออกสลากการกุศลพิเศษ ซึ่งต้องหารือและประสานในรายละเอียดขั้นตอน รูปแบบวิธีดำเนินการ กับ กระทรวงการคลัง และสำนักงานสลากกินแบ่งรัฐบาล ต่อไป</p>

ระเบียบราชการ	ระเบียบปฏิบัติ
---------------	----------------

• **มติที่ประชุม**

๑. เห็นชอบแผนปฏิบัติการขับเคลื่อนงานของ ม.ท.ศ. ปี ๒๕๕๔ ในโครงการทุนการศึกษา สมเด็จพระบรมโอรสาธิราชฯ สยามมกุฎราชกุมาร ที่ครอบคลุมรายละเอียดแนวทางการดำเนินโครงการทุนการศึกษาฯ และแผนปฏิบัติการ ปี ๒๕๕๔ ที่ผ่านการพิจารณาจากคณะกรรมการบริหารจัดการทุนพระราชทานมาแล้ว โดยที่ การดำเนินงานในระยะนี้ เห็นควรคงจำนวนการจัดสรรทุนพระราชทาน ในอัตราเดิม จำนวน ๑๕๒ ทุน/ปี ไปพลางก่อน เพื่อรอผลการประเมินในปี ๒๕๕๕ ซึ่งเป็นปีที่นักเรียนทุนฯ รุ่นที่ ๑ จะเข้าศึกษาในระดับอุดมศึกษา
๒. เห็นชอบให้ดำเนินการประชาสัมพันธ์บทบาทการดำเนินงานของ ม.ท.ศ. และเห็นชอบให้ดำเนินการระดมทุนเพื่อสร้างความมั่นคงทางการเงินในระยะยาวให้ ม.ท.ศ. ตามรูปแบบแนวทางที่คณะกรรมการ ม. ท. ศ. เสนอความเห็น ทั้งนี้ มอบให้ฝ่ายเลขานุการ ประสานความเป็นไปได้ ในการหารายได้จากสำนักงานสลากกินแบ่งรัฐบาล ด้วยการออกสลากการกุศลพิเศษ เพื่อร่วมสนับสนุนนำรายได้สมทบให้มูลนิธิฯ ในโครงการทุนการศึกษาฯ ต่อไป

**วาระที่ ๓.๒ (๒) การดำเนินงานตามข้อบังคับ ม.ท.ศ. ในการปรับองค์ประกอบคณะกรรมการฯ และแต่งตั้งผู้สอบบัญชี ม.ท.ศ.**

- ที่ประชุมพิจารณาการปรับองค์ประกอบคณะกรรมการฯ ตามข้อบังคับ ม.ท.ศ. ที่กำหนดให้ปีแรกนับแต่จดทะเบียนจัดตั้ง กรรมการหนึ่งในสามต้องออกจากตำแหน่ง ทั้งนี้ สามารถแต่งตั้งผู้ที่พ้นจากตำแหน่งกลับเข้ารับตำแหน่งได้อีก โดยมีกรรมการสมัครใจลาออก/พ้นตำแหน่งโดยสมัครใจ รวม ๓ คน ได้แก่ คุณหญิงเกษมา วรวรรณ ณ อยุธยา นายมานิต วัฒนเสน และนายอำพน กิตติอำพน โดยที่ประชุมได้พิจารณาข้อเสนอให้แต่งตั้งผู้ที่พ้นจากตำแหน่งเดิม ๒ คน ได้แก่ คุณหญิงเกษมา และ นายอำพนฯ เป็นกรรมการ ม.ท.ศ. อีกครั้ง และแต่งตั้งนายวิเชียร ชวลิต เป็นกรรมการ ม.ท.ศ. แทนนายมานิตฯ

นอกจากนั้น ที่ประชุมได้พิจารณาเรื่องการแต่งตั้งผู้ตรวจสอบบัญชี ม.ท.ศ. ตามข้อบังคับฯ และระเบียบบริหารการเงิน การบัญชีฯ ของ ม.ท.ศ. ที่กำหนดให้ผู้ตรวจสอบบัญชี ที่คณะกรรมการแต่งตั้งทำหน้าที่สอบบัญชีทางการเงินฯ ซึ่งมีข้อเสนอเพื่อพิจารณาความเหมาะสมในการแต่งตั้ง นายประวิตร นิลสุวรรณกุล ผู้สอบบัญชีรับอนุญาต (C.P.A.) ทะเบียนเลขที่ ๑๔๗๕ จากบริษัท นิลสุวรรณ จำกัด เป็นผู้สอบบัญชีทางการเงิน ของ ม.ท.ศ. ในรอบปี ๒๕๕๓

เลขที่บัญชี	รายละเอียดการดำเนินงาน
	<ul style="list-style-type: none"> <li>• <b>มติที่ประชุม</b></li> <li>๑. เห็นชอบให้กรรมการ ม.ท.ศ. ๓ คน ได้แก่ คุณหญิงกษมา วรวรรณ ณ อยุธยา นายอำพน กิตติอำพน และนายมานิต วัฒนเสน ออกจากตำแหน่งโดยสมัครใจ และเห็นชอบให้แต่งตั้งผู้พ้นจากตำแหน่งเดิม ๒ คน ได้แก่ คุณหญิงกษมา วรวรรณ ณ อยุธยา และนายอำพน กิตติอำพน กลับเข้ารับตำแหน่งกรรมการ ม.ท.ศ. อีกครั้ง และแต่งตั้งให้นายวิเชียร ชวลิต ปลัดกระทรวงมหาดไทย เป็นกรรมการ ม.ท.ศ. แทนนายมานิต วัฒนเสน ที่พ้นจากตำแหน่ง</li> <li>๒. เห็นชอบให้แต่งตั้งนายประวิตร นิลสุวรรณกุล ผู้สอบบัญชีรับอนุญาต (C.P.A.) ทะเบียนเลขที่ ๑๔๗๕ จากบริษัท นิลสุวรรณ จำกัด เป็นผู้สอบบัญชีทางการเงินของ ม.ท.ศ. โดยกำหนดรอบระยะเวลาบัญชีของ ม.ท.ศ. ตามรอบปีปฏิทิน (๑ มกราคม – ๓๑ ธันวาคม)</li> </ul>

รายงานการประชุม  
คณะกรรมการมูลนิธิทุนการศึกษาพระราชทาน  
สมเด็จพระบรมโอรสาธิราชฯ สยามมกุฎราชกุมาร (ม.ท.ศ.)  
ครั้งที่ ๑/ ๒๕๕๔  
วันพฤหัสบดีที่ ๑๗ มีนาคม พ.ศ. ๒๕๕๔ เวลา ๑๓.๐๐ น.  
ณ ศาลามิตรากิรมย์ วังศุโขทัย

กรรมการผู้เข้าประชุม

- สมเด็จพระบรมโอรสาธิราชฯ สยามมกุฎราชกุมาร องค์ประธานกรรมการ  
ทรงพระกรุณาโปรดเกล้าโปรดกระหม่อม ให้ พระเจ้าวรวงศ์เธอ พระองค์เจ้าศรีรัศมิ์ พระวรชายาฯ  
องค์รองประธานกรรมการ ทรงเป็นองค์ประธานการประชุม
- นายนิพนธ์ พร้อมพันธุ์ กรรมการ
- คุณหญิงกษมา วรวรรณ ณ อยุธยา กรรมการ
- นายวัลลภ พลอยทับทิม กรรมการ
- นายมานิต วัฒนเสน กรรมการ
- นายอำพน กิตติอำพน กรรมการ

กรรมการผู้ลาประชุม

- พลอากาศเอกสถิตย์พงษ์ สุขวิมล กรรมการและเลขาธิการ ปฏิบัติภารกิจต่างประเทศ
- นายสมศักดิ์ ใจวัฒนา กรรมการและเหรัญญิก ปฏิบัติภารกิจต่างประเทศ
- นายชินภัทร ภูมิรัตน กรรมการ ติดราชการอื่น

ผู้เข้าร่วมประชุม

- พลอากาศโทภักดี แสง-ชูโต รองหัวหน้าสำนักงานราชเลขาธิการในพระองค์ฯ
- พลอากาศตรีสรชัย ชีวะกลินศักดิ์ ผู้อำนวยการกองงานพระวรชายาฯ
- นางสาวธารินี รอดสน ข้าราชการประจำพระองค์ พระวรชายาฯ
- นายอาคม เต็มพิทยาไพสิฐ เลขาธิการคณะกรรมการพัฒนาการเศรษฐกิจและสังคมแห่งชาติ
- นายวิเชียร ชวลิต ปลัดกระทรวงมหาดไทย
- นายสุเมธ แย้มมนุญ เลขาธิการคณะกรรมการการอุดมศึกษา
- นายสมบัติ สุวรรณพิทักษ์ รองปลัดกระทรวงศึกษาธิการ
- นายประดิษฐ์ ระสิตานนท์ รองเลขาธิการคณะกรรมการการอาชีวศึกษา
- นางสุวรรณณี คำมั่น รองเลขาธิการคณะกรรมการพัฒนาการเศรษฐกิจและสังคมแห่งชาติ

๑๐. นายปกรณ์ พันธุ อธิบดีกรมพัฒนาสังคมและสวัสดิการ กระทรวงการพัฒนาสังคมและความมั่นคงของมนุษย์
๑๑. นางอ่องจิต เมธยะประภาส ที่ปรึกษาด้านนโยบายและแผนงาน สำนักงานคณะกรรมการการศึกษาขั้นพื้นฐาน
๑๒. นางชุตินาฏ วงศ์สุบรรณ ที่ปรึกษาด้านนโยบายและแผนงาน สำนักงานคณะกรรมการพัฒนาการเศรษฐกิจและสังคมแห่งชาติ
๑๓. นายมนตรี โสตากรูว ที่ปรึกษาโครงการสายใยรักแห่งครอบครัว

**เริ่มประชุมเวลา ๑๓.๐๐ น.**

### **ระเบียบวาระที่ ๑ : เรื่องที่องค์ประธานแจ้งที่ประชุม**

พระเจ้าวรวงศ์เธอ พระองค์เจ้าศรีรัศมิ์ พระวรชายาในสมเด็จพระบรมโอรสาธิราชฯ สยามมกุฎราชกุมาร ทรงมีพระดำรัสเปิดการประชุมความว่า

สมเด็จพระบรมโอรสาธิราชฯ สยามมกุฎราชกุมาร ทรงพระกรุณาโปรดเกล้าโปรดกระหม่อม ให้ข้าพเจ้าทำหน้าที่ประธานในการประชุมวันนี้ ซึ่งเป็นการประชุมคณะกรรมการมูลนิธิทุนการศึกษาพระราชทานฯ ครั้งที่ ๑ ในปี ๒๕๕๔ เป็นการประชุมร่วมกับคณะกรรมการบริหารจัดการทุนพระราชทานฯ จึงขอขอบคุณกรรมการทุกท่าน ที่ได้สละเวลามาร่วมกัน ช่วยงานในโครงการทุนการศึกษาพระราชทานฯ อันเป็นโครงการตามพระราชดำริของ สมเด็จพระบรมโอรสาธิราชฯ สยามมกุฎราชกุมาร ที่ดำเนินการต่อเนื่องมา จนมีการจัดตั้งเป็นมูลนิธิฯ ขึ้นเมื่อปี ๒๕๕๓ เพื่อให้มีความยั่งยืนสืบต่อไป

ในระยะ ๒ ปีที่ผ่านมา มีรูปธรรมจากการดำเนินงานโครงการทุนการศึกษาพระราชทานฯ เป็นที่ประจักษ์ชัด มีนักเรียนจากทุกจังหวัดทั่วประเทศ ได้รับทุนพระราชทานไปแล้ว จังหวัดละ ๒ ราย รวม ๓๐๔ ราย เป็นชายและหญิงเท่าๆ กัน ซึ่งในแต่ละปี จะมีจำนวนเพิ่มขึ้นเป็นทวีคูณ ความต้องการในด้านต่างๆ จะเพิ่มตามไปด้วย ทั้งงบประมาณค่าใช้จ่ายของมูลนิธิเพื่อการจัดสรรทุน ระบบการคัดเลือก คัดสรรนักเรียนทุน ระบบการจัดการดูแลนักเรียนทุน การติดตามผลการเรียน ความประพฤติและการใช้จ่ายเงิน รวมทั้งการจัดการระบบข้อมูลนักเรียนทุนให้มีประสิทธิภาพ สืบค้น ติดตาม ปรับปรุงได้สะดวกรวดเร็ว และที่สำคัญต้องคิดหาแนวทางการระดมความร่วมมือ จากฝ่ายต่างๆ ร่วมเสริมสร้างระบบการเรียนรู้และทักษะชีวิตให้กับนักเรียนทุนอย่างต่อเนื่อง โดยใช้กิจกรรมเป็นเครื่องมือและส่งเสริมให้เกิดเครือข่ายนักเรียนทุนที่พร้อมดูแลช่วยเหลือชุมชน สังคมและประเทศเติบโตเป็นกำลังคนที่มีคุณภาพและคุณค่าในอนาคตได้ต่อไป

ข้าพเจ้าขอเปิดการประชุมคณะกรรมการมูลนิธิทุนการศึกษาพระราชทานฯ ครั้งที่ ๑/๒๕๕๔ ณ บัดนี้ และขอให้ทุกท่านดำเนินการประชุมตามระเบียบวาระต่อไป เชิญฝ่ายเลขานุการ

## ระเบียบวาระที่ ๒ : เรื่องเพื่อทราบ

### ระเบียบวาระที่ ๒.๑ ความก้าวหน้าการดำเนินงานของคณะกรรมการด้านต่างๆ ภายใต้คณะกรรมการบริหารจัดการทุนฯ และคณะกรรมการ ม.ท.ศ.

๑. นายอำพน กิตติอำพน กรรมการ ม.ท.ศ. ปฏิบัติหน้าที่เลขานุการในที่ประชุม รายงานผลการดำเนินงานของคณะกรรมการด้านต่างๆ โดยสรุปดังนี้

๑.๑ ในคราวประชุมคณะกรรมการ ม.ท.ศ. ครั้งที่ ๑/๒๕๕๓ เมื่อวันที่ ๑๖ กรกฎาคม ๒๕๕๓ ที่ประชุมได้พิจารณาทบทวนโครงสร้างกลไกบริหารกำกับดูแลการดำเนินงานโครงการทุนการศึกษา ที่มีอยู่เดิมและปรับมาอยู่ภายใต้มูลนิธิ โดยมีมติเห็นชอบให้จัดตั้งคณะกรรมการบริหารจัดการทุนพระราชทานขึ้น พร้อมด้วยคณะกรรมการ ๓ ชุด ได้แก่ คณะอนุกรรมการขับเคลื่อนงาน ม.ท.ศ. และติดตามประเมินผลการดำเนินงานโครงการทุนการศึกษา คณะอนุกรรมการด้านการพัฒนาเครือข่ายและสร้างเสริมกิจกรรมสำหรับนักเรียนทุนพระราชทาน คณะอนุกรรมการด้านการประชาสัมพันธ์เผยแพร่ข้อมูลข่าวสารการดำเนินงานโครงการทุนการศึกษา เพื่อช่วยเหลือการปฏิบัติงานของคณะกรรมการ ม.ท.ศ. ในการบริหารจัดการและดำเนินงานโครงการทุนการศึกษา ให้บรรลุผลสัมฤทธิ์ได้ตามวัตถุประสงค์และเป้าหมาย โดยมีรายละเอียดองค์ประกอบและอำนาจหน้าที่ตามเอกสารแนบท้ายวาระ ซึ่งคณะกรรมการฯ ได้กล่าวได้ปฏิบัติภารกิจมาอย่างต่อเนื่อง

๑.๒ ความก้าวหน้าการดำเนินงานของคณะกรรมการแต่ละด้าน โดยสรุปดังนี้

(๑) ด้านการขับเคลื่อนงาน ม.ท.ศ.และติดตามประเมินผลฯ โดยคณะกรรมการขับเคลื่อนงาน ม.ท.ศ. และติดตามประเมินผลการดำเนินงานโครงการทุนการศึกษา ซึ่ง พลอากาศเอก สถิตย์พงษ์ สุขวิมล เป็นประธานอนุกรรมการ และสำนักงานคณะกรรมการพัฒนาการเศรษฐกิจและสังคมแห่งชาติ เป็นแกนหลักรับผิดชอบ มีความก้าวหน้าโดย ดำเนินการการประชุมคณะกรรมการฯ ครั้งที่ ๑/๒๕๕๔ เมื่อวันที่ ๑๕ กุมภาพันธ์ ๒๕๕๔ เพื่อติดตามผลการเรียน ความประพฤติและการใช้จ่ายเงินทุนพระราชทาน ของนักเรียนทุนฯ รุ่นที่ ๑ และรุ่นที่ ๒ ภาคเรียนที่ ๑ ปีการศึกษา ๒๕๕๓ โดยรวมพบว่า มีผลการเรียนดีขึ้นทั้งสองรุ่น มีความประพฤติและการใช้จ่ายเงินทุนฯ เป็นไปตามหลักเกณฑ์เงื่อนไขโครงการ ทั้งนี้ มีการลงพื้นที่เป็นระยะๆ ติดตามตรวจเยี่ยม ให้การช่วยเหลือดูแล แก้ไขปัญหาอุปสรรคที่ส่งผลต่อการเรียน โดยได้รับความร่วมมือจากทุกฝ่ายที่เกี่ยวข้องอย่างต่อเนื่อง โดยเฉพาะอย่างยิ่งจากสถานศึกษาช่วยเหลือ เยียวยาสอนเสริมให้กับนักเรียนที่มีคะแนนต่ำกว่าเกณฑ์เฉลี่ย

- (๒) ด้านการพัฒนาเครือข่ายและสร้างเสริมกิจกรรมฯ โดยคณะอนุกรรมการด้านการพัฒนาเครือข่ายและสร้างเสริมกิจกรรมสำหรับนักเรียนทุนฯ ซึ่งปลัดกระทรวงการพัฒนาศักยภาพและความมั่นคงของมนุษย์ เป็นประธานอนุกรรมการ และกระทรวงการพัฒนาศักยภาพและความมั่นคงของมนุษย์เป็นแกนหลักรับผิดชอบดำเนินการ มีความก้าวหน้า โดยได้ประชุมคณะอนุกรรมการฯ ครั้งที่ ๑/๒๕๕๔ เมื่อวันที่ ๘ มีนาคม ๒๕๕๔ เพื่อเตรียมการจัดกิจกรรมค่ายสำหรับนักเรียนทุนฯ รุ่นที่ ๑ และรุ่นที่ ๒ ในช่วงปิดภาคเรียนประจำปีการศึกษา ๒๕๕๓ ในโครงการ ค่ายเสริมพลังสานฝันเยาวชนคนเก่ง ตอน ตามฝันด้วยพลังใจ ระหว่างวันที่ ๓๐ เมษายน – ๖ พฤษภาคม ๒๕๕๔ ณ ชลพฤกษ์รีสอร์ท จ. นครนายก เพื่อมุ่งเสริมทักษะสร้างการเรียนรู้รอบด้าน สร้างความตระหนักรู้สำนึกในพระมหากรุณาธิคุณฯ และความเชื่อมโยงให้เกิดเครือข่ายนักเรียนทุนในจังหวัด กลุ่มจังหวัด และภูมิภาค ที่พร้อมช่วยเหลือกันและกันช่วยเหลือสังคม ชุมชน โดยจะจัดให้มีรูปแบบกิจกรรมที่หลากหลายเหมาะกับนักเรียนทุนแต่ละรุ่น เน้นทั้งด้านทักษะชีวิต ด้านวิชาการ และการสร้างความผูกพันระหว่างรุ่นพี่รุ่นน้อง
- (๓) ด้านการเผยแพร่ข้อมูลข่าวสารฯ โดยคณะอนุกรรมการด้านการประชาสัมพันธ์ เผยแพร่ข้อมูลข่าวสารการดำเนินงานโครงการทุนการศึกษาฯ ซึ่งเลขาธิการคณะกรรมการการศึกษาขั้นพื้นฐาน เป็นประธานอนุกรรมการ และสำนักงานคณะกรรมการการศึกษาขั้นพื้นฐานเป็นแกนหลักรับผิดชอบดำเนินการ โดยมีความก้าวหน้า อยู่ระหว่างการเตรียมการประชาสัมพันธ์สาระโครงการทุนการศึกษาฯ และกิจกรรมต่างๆ ผ่านสื่อสิ่งพิมพ์ รวมตลอดทั้งเตรียมการจัดทำสารคดีสั้นเฉลิมพระเกียรติฯ เกี่ยวกับโครงการทุนการศึกษาพระราชทานฯ และการติดตามสะท้อนสภาพชีวิตความเป็นอยู่ในด้านต่างๆ ของนักเรียนทุนฯ ทั้งสองรุ่นที่เปลี่ยนแปลง รวมทั้งการเข้าร่วมกิจกรรมค่ายฯ ของนักเรียนทุนฯ เพื่อเผยแพร่ทางโทรทัศน์ ก่อนวันที่ ๒๘ กรกฎาคม ๒๕๕๔

## ๒. มติที่ประชุม รับทราบ

### ระเบียบวาระที่ ๒.๒ ผลการดำเนินงานของ ม.ท.ศ. ในปี ๒๕๕๓

๑. นายอำพน กิตติอำพน กรรมการ ม.ท.ศ. ปฏิบัติหน้าที่เลขานุการในที่ประชุม รายงานผลการดำเนินงานของ ม.ท.ศ. ในปี ๒๕๕๓ เพื่อที่ประชุมทราบ ดังนี้
- ๑.๑ สืบเนื่องจาก ที่มีการดำเนินการจดทะเบียนจัดตั้งมูลนิธิทุนการศึกษาพระราชทาน สมเด็จพระบรมโอรสาธิราชฯ สยามมกุฎราชกุมาร (ม.ท.ศ.) มีฐานะเป็นนิติบุคคลตามเลขทะเบียนลำดับที่ กท. ๑๙๒๖ เมื่อวันที่ ๔ กุมภาพันธ์ ๒๕๕๓ และกระทรวงการคลังได้ประกาศเป็นองค์การสาธารณกุศล ลำดับที่ ๗๑๐ แล้วนั้น ม.ท.ศ. ได้มีการดำเนินงานตามวัตถุประสงค์ของมูลนิธิในการเสริมสร้างโอกาสทางการศึกษาให้กับเยาวชนไทยทั้งชายและหญิงที่เรียนดี หรือมีความขยันหมั่นเพียรในการเรียน มีความประพฤติดีมีคุณธรรม มีความยากจน

ยากลำบาก ด้วยการสนับสนุนทุนการศึกษาให้นักเรียนที่กำลังจะจบชั้นมัธยมศึกษาปีที่ ๓ ได้มีโอกาสศึกษาในระดับมัธยมศึกษาตอนปลายต่อเนื่องไปจนจบการศึกษาระดับปริญญาตรีหรือเทียบเท่า โดยมีคณะกรรมการ ม.ท.ศ. ทำหน้าที่กำหนดนโยบาย และบริหารกำกับดูแลการดำเนินงานให้เป็นไปตามวัตถุประสงค์ของมูลนิธิ

- ๑.๒ การดำเนินงานของ ม.ท.ศ. ในโครงการทุนการศึกษาพระราชทานฯ ปี ๒๕๕๓ คณะกรรมการ ม.ท.ศ. ได้พิจารณาจัดสรรทุนพระราชทานให้กับนักเรียนทุนฯ รุ่นที่ ๑ และรุ่นที่ ๒ ตามหลักเกณฑ์เงื่อนไขโครงการฯ โดยนำประสบการณ์การเรียนรู้จากที่ได้ดำเนินโครงการทุนการศึกษาพระราชทานฯ มาแล้วในปี ๒๕๕๒ มาปรับกระบวนการคัดเลือก คัดสรร และกลั่นกรองให้มีความเข้มข้นมากขึ้น ทั้งในด้านการตรวจสอบข้อมูลเชิงประจักษ์ในพื้นที่ และการติดตามผลการเรียน ความประพฤติ และการใช้จ่ายทุนฯ เพื่อนำมาประกอบการพิจารณาอนุมัติจัดสรรทุนพระราชทานให้กับนักเรียนที่มีคุณสมบัติเหมาะสมตรงตามหลักเกณฑ์
- ๑.๓ ผลการดำเนินงานในปี ๒๕๕๓ ได้พิจารณาจัดสรรทุนพระราชทานให้กับนักเรียนทุนฯ รุ่นที่ ๑ และรุ่นที่ ๒ ไปแล้ว รวม ๓๐๓ ราย เป็นเงินรวมทั้งสิ้น ๕.๕๙๘ ล้านบาท โดย รุ่นที่ ๑ ได้รับทุนฯ ต่อเนื่อง รวม ๑๕๑ ราย เป็นชาย ๗๕ ราย หญิง ๗๖ ราย เป็นเงิน ๒.๘๑๐ ล้านบาท (ระับทุน ๑ ราย ที่จังหวัดชุมพร-นายทศพล แซ่หลี่ วิทยาลัยเทคนิคชุมพร) รุ่นที่ ๒ ได้พิจารณาจัดสรรทุนพระราชทานฯ ให้ผู้ที่ผ่านการคัดเลือก คัดสรรและกลั่นกรองจากทุกจังหวัด รวม ๑๕๒ ราย เป็นชาย ๗๖ ราย หญิง ๗๖ ราย เป็นเงินรวม ๒.๗๘๘ ล้านบาท ซึ่งนักเรียนทุนฯ รุ่นที่ ๒ ได้เข้าเฝ้าฯ รับพระราชทานทุนไปแล้วเมื่อวันที่ ๒๘ กรกฎาคม ๒๕๕๓
- ๑.๔ ด้านสถานะการเงินของ ม.ท.ศ. สมเด็จพระบรมโอรสาธิราชฯ สยามมกุฎราชกุมาร องค์ประธานกรรมการ ทรงพระกรุณาโปรดเกล้าโปรดกระหม่อมให้ดำเนินการเปิดบัญชีของ ม.ท.ศ. โดยพระราชทานเงินจำนวน ๒๐๐,๐๐๐ บาท เป็นทุนเริ่มแรกของ ม.ท.ศ. และในปี ๒๕๕๓ มีรายรับจากเงินบริจาค และดอกเบี้ยเงินฝาก สรุปสถานะการเงินของ ม.ท.ศ. ณ วันที่ ๕ มกราคม ๒๕๕๔ มียอดเงินฝากในบัญชี ม.ท.ศ. รวมทั้งสิ้น ๓๖,๘๒๑,๒๗.๘๐ บาท

## ๒. มติที่ประชุม รับทราบ

### ระเบียบวาระที่ ๓ : เรื่องเพื่อพิจารณา

#### ระเบียบวาระที่ ๓.๑ การดำเนินงานโครงการทุนการศึกษา : รายงานผลการเรียน ความประพฤติ และการใช้จ่ายเงินทุนฯ ของนักเรียนทุนพระราชทานรุ่นที่ ๑ และ ๒ ภาคเรียนที่ ๑ ปีการศึกษา ๒๕๕๓

๑. นายอำพน กิตติอำพน กรรมการ ม.ท.ศ. ปฏิบัติหน้าที่เลขานุการในที่ประชุม รายงานสรุปผลการเรียน ความประพฤติ และการใช้จ่ายเงินทุนฯ ของนักเรียนทุนพระราชทานรุ่นที่ ๑ และ ๒ ภาคเรียนที่ ๑ ปีการศึกษา ๒๕๕๓ ที่ผ่านการพิจารณาจากคณะกรรมการขับเคลื่อนงาน ม.ท.ศ. และ



ติดตามประเมินผลการดำเนินงานโครงการทุนการศึกษา และคณะกรรมการบริหารจัดการทุนพระราชทานมาแล้ว ซึ่งเห็นชอบให้นำรายงานผลการเรียนฯ พร้อมด้วยข้อเสนอการทบทวนแนวปฏิบัติที่ยึดเป็นเกณฑ์ด้านผลการเรียน ที่ใช้ประกอบการพิจารณาจัดสรรทุนพระราชทานต่อเนื่อง เพื่อที่ประชุมพิจารณา ดังนี้

๑.๑ ภายใต้การดำเนินงานโครงการทุนการศึกษาในปี ๒๕๕๒-๒๕๕๓ ที่ผ่านมา ได้อนุมัติจัดสรรทุนการศึกษาพระราชทานไปแล้วรวม ๒ รุ่นๆ ละ ๑๕๒ ราย โดยมีการติดตามผลการเรียน ความประพฤติ และการใช้จ่ายเงินทุนพระราชทานของนักเรียนทุนฯ ในทุกภาคเรียน ทุกปีการศึกษา รวมทั้งนำผลการเรียน ความประพฤติฯ มาประกอบการพิจารณาอนุมัติจัดสรรทุนการศึกษาพระราชทานเนื่องในปีต่อไป

๑.๒ หลักเกณฑ์ที่ใช้ประกอบการพิจารณาจัดสรรทุนพระราชทานต่อเนื่อง จะพิจารณาตามเงื่อนไขแนวปฏิบัติที่ได้แจ้งให้นักเรียนทุนฯ ได้รับทราบมาโดยตลอดว่า "คณะกรรมการบริหารจัดการทุนพระราชทานมีสิทธิ์เสนอให้ยกเลิกการให้ทุน หากประเมินผลระหว่างการศึกษาในแต่ละภาคเรียน แต่ละปีการศึกษาแล้วปรากฏว่า ผู้รับพระราชทานทุนมีความประพฤติไม่สมควร ไม่เหมาะสม หรือมีผลการศึกษาดำรงจากที่เป็นอยู่อย่างไม่มีเหตุผลอันสมควร" โดยปีที่ผ่านมายึดแนวปฏิบัติ ดังนี้

- ยึดเกณฑ์ค่าคะแนนผลการเรียนที่กระทรวงศึกษาธิการใช้เป็นค่ามาตรฐานในสถานศึกษาทั่วประเทศ ซึ่งกำหนดระดับการเรียนดี ไว้ที่คะแนน ๓.๐๐
- กรณีที่นักเรียนมีผลการเรียนต่ำลงมากโดยต่ำกว่า ๒.๐๐ ตลอดทั้งปีการศึกษา อาจจำเป็นต้องพิจารณายกเลิกทุนในปีต่อไป
- กรณีที่นักเรียนมีผลการเรียนในระดับ ๒.๐๐ - ไม่เกิน ๓.๐๐ ในแต่ละภาคเรียน ตลอดทั้งปีการศึกษา ควรให้โอกาสในการปรับตัวต่อเนื่อง ในปีการศึกษาต่อไปอีก ๑ ปี เพื่อเร่งปรับตัวด้านผลการเรียนให้มีระดับดีขึ้นเกินกว่า ๓.๐๐ ทั้งนี้ หากไม่สามารถทำได้ อาจต้องพิจารณายกเลิกทุนในปีต่อไป

๑.๓ สรุปรายงานผลการเรียนนักเรียนทุนฯ รุ่นที่ ๑

- (๑) ผลการเรียนของนักเรียนทุนรุ่นที่ ๑ (ชั้น ม.๕ / ปวช. ปี ๒) ภาคเรียนที่ ๑ ปีการศึกษา ๒๕๕๓ โดยรวมมีผลการเรียนดีขึ้น ผ่านเกณฑ์เฉลี่ย ๓.๐ รวม ๑๓๐ ราย คิดเป็นร้อยละ ๘๖ เพิ่มขึ้นจากปีที่ผ่านมาร้อยละ ๒ (๑๒๗ ราย/ร้อยละ ๘๔) กลุ่มที่ไม่ผ่านเกณฑ์เฉลี่ย คะแนนต่ำกว่า ๓.๐ ลดลงเหลือ ๒๑ ราย คิดเป็นร้อยละ ๑๔ เทียบกับปีที่ผ่านมามี ๒๕ ราย หรือร้อยละ ๑๖ ที่มีคะแนนต่ำกว่า ๒.๕ เป็นรายใหม่มีเพียง ๑ ราย ที่ จ.นครศรีธรรมราช (คะแนน ๒.๔๘) สำหรับกลุ่มที่มีคะแนนตั้งแต่ ๓.๐ ขึ้นไป ส่วนใหญ่เรียนอยู่ในชั้นดีมีคะแนน ๓.๕ ขึ้นไป รวม ๖๔ ราย คิดเป็นร้อยละ ๔๒ มากกว่าปีที่ผ่านมาร้อยละ ๓ (๕๙ ราย/ร้อยละ ๓๙)

ทั้งนี้ หากเทียบเคียงกับผลการเรียนของนักเรียนทุนในโครงการฯ นี้กับนักเรียนทุนเฉลิมราชกุมารี ซึ่งใช้เกณฑ์เฉลี่ยผลการเรียนไม่ต่ำกว่า ๒.๕ พบว่า ทุนเฉลิมราชฯ มีกลุ่มที่มีคะแนนต่ำกว่าเกณฑ์ ๒.๕ ในแต่ละปีประมาณร้อยละ ๕-๘ และกลุ่มที่มีคะแนนต่ำกว่า ๓.๐ ในแต่ละปีประมาณร้อยละ ๑๕-๒๙ ซึ่งมีจำนวนมากกว่านักเรียนทุนฯ ในโครงการฯ นี้ อย่างไรก็ตาม ทุนเฉลิมราชฯ จะมีการช่วยเหลือเยียวยาทางวิชาการอย่างต่อเนื่อง ไม่มีการระงับหรือยกเลิกทุน แม้ว่าจะยังคงมีคะแนนต่ำกว่าเกณฑ์ต่อเนื่องในทุกปี

- (๒) ด้านความประพฤติ นักเรียนทุนฯ ประพฤติปฏิบัติตน เป็นแบบอย่างที่ดีแก่รุ่นน้อง รับผิดชอบการเรียน ช่วยเหลือกิจกรรมของโรงเรียนสม่ำเสมอทั้งด้านวิชาการและนันทนาการ ด้านการประพฤติตนต่อครอบครัวล้วนมีความกตัญญู ส่วนใหญ่ยังคงช่วยเหลืองานในครอบครัวและช่วยทำงานหารายได้เสริม ด้านการประพฤติตนต่อชุมชนและสังคม ร่วมปฏิบัติกิจกรรมที่เป็นประโยชน์ต่อชุมชนด้วยจิตอาสา จงรักภักดีต่อสถาบันชาติ ศาสนา และพระมหากษัตริย์ อย่างไรก็ตาม ขณะนี้มีนักเรียนทุนฯ ที่ประสบกับปัญหาสุขภาพ ต้องหยุดพักการเรียน ๑ ราย ที่ จ.อ่างทอง ซึ่งฝ่ายเลขานุการคณะอนุกรรมการฯ ได้ติดตามดูแลอย่างต่อเนื่อง เพื่อให้สามารถกลับเข้าสู่ระบบการเรียนได้ต่อไป
- (๓) ด้านการใช้จ่ายเงินทุนพระราชทาน เป็นไปอย่างประหยัด และมีการทำบัญชีรับจ่ายรายเดือน ณ เดือนพฤศจิกายน ๒๕๕๓ พบว่า ร้อยละ ๑๕ มียอดเงินคงเหลือในบัญชีมากกว่า ๓๐,๐๐๐ บาทขึ้นไป ร้อยละ ๕๐ คงเหลือเงินมากกว่า ๒๐,๐๐๐ บาทขึ้นไป และร้อยละ ๓๐ เหลือเงินมากกว่า ๑๐,๐๐๐ บาทขึ้นไป มีเงินคงเหลือเงินต่ำกว่า ๑๐,๐๐๐ บาท มีเพียงร้อยละ ๔ (๖ ราย)

#### ๑.๔ สรุปรายงานผลการเรียนนักเรียนทุนฯ รุ่นที่ ๒

- (๑) ผลการเรียนของนักเรียนทุนรุ่นที่ ๒ (ชั้น ม.๔ / ปวช. ปี ๑) ภาคเรียนที่ ๑ ปี ๒๕๕๓ มีนักเรียนที่ผ่านเกณฑ์เฉลี่ย ๓.๐ รวม ๑๓๓ ราย คิดเป็นร้อยละ ๘๘ ไม่ผ่านเกณฑ์จำนวน ๑๙ ราย หรือร้อยละ ๑๒ เมื่อเทียบกับรุ่นที่ ๑ พบว่ามีผลการเรียนดีกว่า โดยภาคเรียนแรกของรุ่นที่ ๑ มีผู้ผ่านเกณฑ์รวม ๑๒๒ ราย คิดเป็นร้อยละ ๘๐ ไม่ผ่านเกณฑ์จำนวน ๓๐ ราย หรือร้อยละ ๒๐ กลุ่มที่ไม่ผ่านเกณฑ์คะแนนเฉลี่ย ต่ำกว่า ๒.๕ มี ๑ รายที่ จ.สระบุรี (คะแนน ๑.๙๓) เนื่องจากพื้นฐานวิชาการไม่แข็งแกร่งเลือกเรียนในแผนวิทย์-คณิต จึงต้องใช้เวลาปรับตัว ขณะนี้ได้รับการเยียวยาทางวิชาการ จัดสอนเสริมพิเศษให้แล้ว กลุ่มที่มีคะแนนตั้งแต่ ๓.๐ ขึ้นไป มีผลการเรียนในระดับดีมากตั้งแต่ ๓.๕ ขึ้นไป มี ๗๐ ราย คิดเป็นร้อยละ ๔๖ และดีเยี่ยมระดับ ๔.๐ จำนวน ๗ ราย หรือร้อยละ ๕ ซึ่งมีจำนวนมากกว่ารุ่นที่ ๑ เมื่อเปรียบเทียบในภาคเรียนเดียวกัน

- (๒) ด้านความประพฤติ ส่วนใหญ่ประพฤติปฏิบัติตนเป็นแบบอย่างที่ดี ช่วยเหลือกิจกรรมของโรงเรียน ร่วมทำกิจกรรมที่เป็นประโยชน์ต่อชุมชน สังคม ด้านการประพฤติตนต่อครอบครัว มีความกตัญญู และช่วยเหลืองานครอบครัว รวมทั้งช่วยทำงานหารายได้เสริม
- (๓) ด้านการใช้จ่ายเงินทุนพระราชทาน เป็นไปอย่างประหยัด และมีการทำบัญชีรับจ่ายรายเดือน ณ เดือนพฤศจิกายน ๒๕๕๓ พบว่า ร้อยละ ๗ มียอดเงินคงเหลือในบัญชีมากกว่า ๒๐,๐๐๐ บาทขึ้นไป ร้อยละ ๘๙ เหลือเงินมากกว่า ๑๐,๐๐๐ บาทขึ้นไป ที่เหลือเงินต่ำกว่า ๑๐,๐๐๐ บาท มีเพียงร้อยละ ๓ (๕ ราย)

๑.๕ พร้อมกันนี้ได้นำเสนอข้อวิเคราะห์และประเด็นกรณีต่างๆ เพื่อประกอบการพิจารณาของคณะกรรมการฯ โดยสรุปดังนี้

- (๑) ภายใต้อัตลักษณ์ที่ยึดเป็นแนวปฏิบัติในปี ๒๕๕๓ ที่ผ่านมา ตามข้อ ๑.๒ เมื่อนำมาใช้พิจารณาจัดกลุ่มผลการเรียนนักเรียนทุนฯ รุ่นที่ ๑ พบว่ากลุ่มเสี่ยงที่มีผลการเรียนคะแนนไม่ผ่านเกณฑ์เฉลี่ย ๓.๐ ลดลงต่อเนื่องเป็นลำดับ จากชั้น ม.๔ ภาคเรียนที่ ๑/๒๕๕๒ มีจำนวน ๓๐ ราย (ร้อยละ ๒๐) ลดลง เหลือ ๒๕ ราย (ร้อยละ ๑๖) ในภาคเรียนที่ ๒/๒๕๕๒ และเหลือ ๒๑ ราย (ร้อยละ ๑๔) ในชั้น ม.๕ ภาคเรียนที่ ๑/๒๕๕๓ ซึ่งคาดว่าจะลดลงต่อเนื่องในภาคเรียนที่ ๒/๒๕๕๓ เนื่องจากได้รับการเยียวยาด้านวิชาการด้วยการจัดสอนพิเศษให้แล้ว

ทั้งนี้ เมื่อพิจารณากลุ่มเสี่ยง ๒๑ ราย ในภาคเรียนที่ ๑/๒๕๕๓ พบว่า ส่วนใหญ่มีคะแนนมากกว่า ๒.๕ ขึ้นไป และพบว่าในจำนวนนี้เป็นนักเรียนทุนฯ รายเก่า ๑๐ ราย ที่มีผลการเรียนต่ำกว่าเกณฑ์เฉลี่ย ๓.๐๐ ต่อเนื่องมาตั้งแต่ชั้น ม.๔ ปีการศึกษา ๒๕๕๒ และเป็นรายใหม่ ๑๑ ราย ที่มีผลการเรียนลดต่ำกว่าเกณฑ์เฉลี่ย ๓.๐๐ เป็นครั้งแรกในชั้น ม.๕ จึงควรพิจารณาให้โอกาสในการปรับตัวด้านการเรียน เพื่อให้สามารถเรียนจบในชั้น ม. ปลายสายสามัญและอาชีพได้

- (๒) เพื่อให้ให้นักเรียนทุนพระราชทานซึ่งล้วนมีฐานะยากจน ได้มีโอกาสและเวลาในการปรับตัวด้านการเรียนอย่างเต็มกำลังความสามารถ จนสามารถเรียนจบการศึกษาในระดับชั้น ม. ปลาย ในสายสามัญและสายอาชีพได้โดยไม่ต้องออกจากระบบกลางคัน ในการนี้ คณะอนุกรรมการขับเคลื่อนงาน ม.ท.ศ. และติดตามประเมินผลโครงการทุนการศึกษาฯ และคณะกรรมการบริหารจัดการทุนพระราชทานฯ ได้พิจารณาแล้ว เห็นควรเสนอให้คณะกรรมการ ม.ท.ศ. ให้ความเห็นชอบให้ปรับเกณฑ์ระยะเวลาผ่อนผัน กรณีที่นักเรียนมีผลการเรียนในระดับ ๒.๐๐ – ไม่เกิน ๓.๐๐ ในแต่ละภาคเรียน ตลอดทั้งปีการศึกษา ขยายระยะเวลาผ่อนผันจากเดิม ๑ ปีการศึกษา เป็น ๒ ปีการศึกษา

- (๓) สำหรับกรณีนักเรียนทุนรุ่นที่ ๑ ที่ จ. อ่างทอง (น.ส. น้ำผึ้งฯ) ซึ่งประสบปัญหาด้านสุขภาพ (แม่่วยไส) ต้องหยุดพักการเรียนในชั้น ม. ๕ ภาคเรียนที่ ๑/๒๕๕๓ นั้น คณะกรรมการบริหารจัดการทุนพระราชทานได้พิจารณาสถานะความเป็นนักเรียนทุนฯ บนพื้นฐานข้อเท็จจริง ปัญหาที่เกิดขึ้นมีสาเหตุมาจากมาจากความไม่รู้เท่าทัน การขาดทักษะชีวิต ทั้งๆ ที่เป็นเด็กเรียนร้อย เรียนดี ประพฤติดีมาโดยตลอด ช่วยเหลือกิจกรรมโรงเรียนสม่ำเสมอ ขณะที่สภาพครอบครัวพ่อแม่แยกทางกันไม่เคยติดต่อดูแล นักเรียนมีย่าเป็นผู้เลี้ยงดู ทั้งนี้ เมื่อได้รับรายงานปัญหา ฝ่ายเลขานุการฯ ได้ลงพื้นที่ติดตามตรวจเยี่ยมอย่างใกล้ชิด ให้กำลังใจเพื่อให้คลายความเครียดจากความผิดหวังในชีวิต ส่งผลให้นักเรียนมีกำลังใจ หากได้รับโอกาสอีกครั้งก็จะขอกลับมาศึกษาต่อในปีการศึกษา ๒๕๕๔ จนจบชั้น ม.๖ ต่อไป ประกอบกับในด้านศักยภาพความสามารถด้านการเรียน อาจารย์ที่ปรึกษาของนักเรียนยืนยันในศักยภาพความสามารถ โดยนักเรียนมีผลการเรียนชั้นม.๔ ภาคเรียนที่ ๑ และ ๒/๒๕๕๒ เท่ากับ ๓.๖๓ และ ๓.๕๕ ชั้น ม.๕ ภาคเรียนที่ ๑/๒๕๕๓ เท่ากับ ๓.๗๑ ส่วนการใช้จ่ายเงินทุนฯ เมื่อหยุดพักการเรียนไม่มีการเบิกจ่าย จึงยังคงเหลือเงินในบัญชีทุนพระราชทานฯ ๑๕,๐๐๐ บาท จึงเสนอให้คณะกรรมการ ม.ท.ศ. พิจารณาให้ความเห็นชอบกับสถานะความเป็นนักเรียนทุนของ น.ส.น้ำผึ้งฯ ต่อไป

## ๒. มติที่ประชุม

- ๒.๑ เห็นชอบรายงานผลการเรียนฯ ของนักเรียนทุนพระราชทาน รุ่นที่ ๑ และรุ่นที่ ๒ ภาคเรียนที่ ๑ ปีการศึกษา ๒๕๕๓ ที่ผ่านการพิจารณาจากคณะกรรมการบริหารจัดการทุนพระราชทาน มาแล้ว
- ๒.๒ เห็นชอบให้ปรับหลักเกณฑ์แนวปฏิบัติด้านการเรียน ที่ใช้ประกอบการพิจารณาอนุมัติจัดสรรทุนพระราชทานต่อเนื่องในปีต่อไป โดยปรับเกณฑ์ขยายระยะเวลาผ่อนผัน กรณีที่นักเรียนมีผลการเรียนในระดับ ๒.๐๐ – ไม่เกิน ๓.๐๐ ในแต่ละภาคเรียน ตลอดทั้งปีการศึกษา จากระยะเวลาผ่อนผันเดิมที่กำหนดไว้ ๑ ปีการศึกษา ขยายเป็นระยะเวลา ๒ ปีการศึกษา เพื่อให้โอกาสในการปรับตัวต่อเนื่องต่อไป จนจบในระดับมัธยมศึกษาตอนปลายสายสามัญและอาชีพ
- ๒.๓ เห็นชอบกรณีสถานะความเป็นนักเรียนทุนพระราชทานฯ ของนักเรียนทุนฯ รุ่นที่ ๑ ที่ จ. อ่างทอง (น.ส.น้ำผึ้งฯ) ที่ประสบปัญหาด้านสุขภาพต้องหยุดพักการเรียน ได้รับโอกาสกลับมาศึกษาต่อในชั้น ม.๕ ภาคเรียนที่ ๒ ปีการศึกษา ๒๕๕๔ โดยยังคงสถานะความเป็นนักเรียนทุนฯ ต่อไป

## ระเบียบวาระที่ ๓.๒ การดำเนินงานของ ม.ท.ศ.

### (๑) แผนปฏิบัติการขับเคลื่อนงานของ ม.ท.ศ. ปี ๒๕๕๔

๑. นายอำพน กิตติอำพน กรรมการ ม.ท.ศ. ปฏิบัติหน้าที่เลขานุการในที่ประชุม นำเสนอแผนปฏิบัติการขับเคลื่อนงานของ ม.ท.ศ. ปี ๒๕๕๔ โดยมีรายละเอียดครอบคลุมแนวทางการดำเนินงานโครงการทุนการศึกษาและแผนปฏิบัติการปี ๒๕๕๔ ที่ผ่านความเห็นชอบจากคณะกรรมการบริหารจัดการทุนพระราชทานมาแล้ว เพื่อที่ประชุมพิจารณา ดังนี้

- ๑.๑ การดำเนินงานโครงการทุนการศึกษา ในปี ๒๕๕๔ ภายใต้ ม.ท.ศ. ฝ่ายเลขานุการฯ ได้เตรียมการแนวทางการดำเนินงานโครงการฯ และแผนปฏิบัติการ ปี ๒๕๕๔ พร้อมทั้งจัดทำเป็นคู่มือและแผนปฏิบัติการฯ ประสานส่งให้ทุกหน่วยงานที่เกี่ยวข้องแล้ว โดยขอความร่วมมือกระทรวงมหาดไทยแจ้งผู้ว่าราชการจังหวัด และสำนักงานคณะกรรมการการศึกษาขั้นพื้นฐานแจ้งผู้อำนวยการเขตพื้นที่ ประถมศึกษา เขต ๑ เพื่อทราบและเร่งดำเนินการกระบวนการคัดเลือก คัดสรร ให้แล้วเสร็จภายในเดือนเมษายน ศกนี้
- ๑.๒ รายละเอียดแนวทางการดำเนินงานโครงการทุนการศึกษา และแผนปฏิบัติการฯ ปี ๒๕๕๔ ครอบคลุมสาระสำคัญ ดังนี้
- (๑) **หลักการแนวคิด** มุ่งพระราชทานทุนการศึกษาให้แก่เด็กยากจนที่เรียนดี ประพฤติดี ตั้งแต่ระดับมัธยมศึกษาตอนปลายทั้งสายสามัญและสายอาชีพ ต่อเนื่องไปจนจบการศึกษาระดับปริญญาตรี ในสาขาวิชาที่สอดคล้องกับความรู้ ความสามารถและความต้องการของผู้เรียน โดยยึดหลักให้มีการกระจายทุนครบในทุกจังหวัด ระยะเวลาเริ่มแรก : พระราชทานทุนให้จังหวัดละ ๒ ทุน รวมเป็น ๑๕๒ ทุน โดยให้มีความเท่าเทียมระหว่างเพศของผู้รับพระราชทานทุน
  - (๒) **กลุ่มเป้าหมายหลัก** เพื่อรับพระราชทานทุนการศึกษาระดับมัธยมศึกษาตอนปลายสายสามัญและสายอาชีพต่อเนื่องจนจบการศึกษาระดับปริญญาตรี เป็นนักเรียนระดับชั้นมัธยมศึกษาปีที่ ๓ ที่มีฐานะยากจน เรียนดี ประพฤติดี มีคุณธรรม ในทุกจังหวัดทั่วประเทศ จังหวัดละ ๒ คน (ชาย ๑ คน หญิง ๑ คน) ที่มีผลการเรียนในช่วงระดับมัธยมศึกษาตอนต้น คะแนนเฉลี่ยไม่ต่ำกว่า ๓.๐๐ และมาจากครอบครัวที่มีรายได้ไม่เกิน ๒๐๐,๐๐๐ บาทต่อปี
  - (๓) **เงื่อนไขหลักเกณฑ์** การดำเนินโครงการทุนการศึกษามเด็จพระบรมโอรสาธิราชฯ สยามมกุฎราชกุมาร จะไม่ใช้วิธีการประกาศรับสมัคร และไม่มีการสอบแข่งขัน แต่จะดำเนินการโดยการแสวงหา คัดเลือก คัดสรร และกลั่นกรอง จนได้ผู้มีสิทธิ์เข้ารับพระราชทานทุน ซึ่งต้องมีคุณสมบัติตรงตามเงื่อนไขหลักเกณฑ์ที่โครงการฯ กำหนด
  - (๔) **กลไกการดำเนินงาน** ภายใต้มูลนิธิการศึกษาพระราชทานฯ (ม.ท.ศ.) มีคณะกรรมการมูลนิธิฯ ทำหน้าที่กำกับผู้อำนวยการระดับนโยบาย และได้ทบทวนโครงสร้างกลไกบริหาร กำกับ ดูแลการดำเนินงานโครงการทุนการศึกษา ที่มีอยู่เดิมปรับมาอยู่ภายใต้มูลนิธิฯ ประกอบด้วยกลไกส่วนกลาง (คณะกรรมการบริหารจัดการฯ และคณะอนุกรรมการฯ ๓ ชุด) ที่ต้องประสานการทำงานร่วมกับคณะกรรมการฯ ระดับจังหวัด ที่มีผู้ว่าราชการจังหวัด เป็นประธานและผู้อำนวยการเขตพื้นที่การศึกษา ประถมศึกษา เขต ๑ ของทุกจังหวัดเป็นฝ่ายเลขานุการ

- (๕) แนวทางและขั้นตอนการดำเนินการคัดเลือก คัดสรรผู้รับพระราชทานทุนในปี ๒๕๕๔ ยึดเป้าหมายการจัดสรรทุนพระราชทานรวม ๑๕๒ ทุน (จังหวัดละ ๒ ทุน ชาย ๑/หญิง ๑) เป็นทุนระดับชั้นมัธยมศึกษาตอนปลายสายสามัญและสายอาชีพ โดยมีคณะกรรมการ ระดับจังหวัดทำหน้าที่ดำเนินการแสวงหา คัดเลือก คัดสรร นักเรียนที่กำลังเรียนชั้นมัธยมศึกษาปีที่ ๓ ในภาคเรียนที่ ๒/๒๕๕๓ ที่มีคุณสมบัติตรงตามหลักเกณฑ์เงื่อนไขที่กำหนด โดยดำเนินการตามแนวทางและขั้นตอนเช่นเดียวกับปีที่ผ่านมา และเน้นการกระจายโอกาสการคัดเลือกให้ทั่วถึงในทุกสังกัด
- (๖) กรอบวงเงินการจัดสรรทุนพระราชทาน และประมาณการวงเงินค่าใช้จ่ายในระยะ ๑๐ ปี จากการคาดการณ์ภาระค่าใช้จ่าย :- (กรณีปกติ จังหวัดละ ๒ ทุน) จะพบว่าในปี ๒๕๕๔ มีภาระค่าใช้จ่ายรวม ๘.๔๒๒ ล้านบาท ทั้งนี้ ตั้งแต่ปี ๒๕๕๕ เป็นต้นไป ภาระค่าใช้จ่ายจะเพิ่มสูงขึ้นเฉลี่ยปีละเกือบ ๑๕ ล้านบาท เนื่องจากนักเรียนทุนฯ เริ่มเข้าสู่ระดับปริญญาตรี ส่งผลให้ค่าใช้จ่ายรวมในปี ๒๕๕๕ สูงถึง ๒๒.๓๒๓ ล้านบาทและเพิ่มขึ้นในทุกปี จนคงที่ในราว ๖๘.๒๒๘ ล้านบาท ตั้งแต่ปี ๒๕๕๙ เป็นต้นไป
- ๑.๓ พร้อมกันนี้ ฝ่ายเลขานุการฯ ได้นำเสนอทางเลือก กรณีการเพิ่มจำนวนทุนตามเกณฑ์ขนาดประชากร หากพิจารณาเพิ่มทุนเฉพาะกรณีจังหวัดที่มีประชากรเกิน ๑ ล้านคน ซึ่งตามข้อมูลทะเบียนราษฎร มี จำนวน ๑๙ จังหวัด จะต้องเพิ่มค่าใช้จ่ายขึ้นอีก ปีละไม่น้อยกว่า ๗๒๐,๐๐๐ บาท และเมื่อเข้าสู่ระดับปริญญาตรี ในปี ๒๕๕๗ จะมีค่าใช้จ่ายเพิ่มขึ้นอีกปีละไม่น้อยกว่า ๔-๕ ล้านบาท พร้อมความเห็นและข้อสังเกตของคณะอนุกรรมการฯ และคณะกรรมการบริหารจัดการทุนพระราชทาน เพื่อประกอบการพิจารณา ดังนี้
- (๑) ควรต้องมองความเชื่อมโยงทั้งระบบกับค่าใช้จ่ายที่เพิ่มขึ้นในแต่ละปีและความต่อเนื่อง รวมทั้งมีการวางแผนการระดมทุนเป็นการล่วงหน้าอย่างรอบคอบ เพื่อให้ ม.ท.ศ. มีความมั่นคงทางการเงิน พร้อมสนับสนุนการดำเนินโครงการทุนการศึกษา อย่างยั่งยืนต่อไป
- (๒) การเพิ่มจำนวนทุนในบางจังหวัด อาจไม่เหมาะสมนัก ประกอบกับสถานะการเงิน ของ ม.ท.ศ. ในปัจจุบัน หากไม่มีการระดมทุนเพิ่มจะรองรับได้ไม่เกิน ๕ ปี จากนั้น ดังนั้น จึงควรชะลอกรณีเพิ่มจำนวนทุนไว้ก่อน เพื่อรอการประเมินผลในปี ๒๕๕๕ ซึ่งเป็นปีแรกที่นักเรียนทุนฯ รุ่นที่ ๑ จะเข้าสู่ระดับอุดมศึกษา จะทำให้ทราบถึงสัดส่วนที่แน่นอนของนักเรียนที่เรียนต่ออุดมศึกษาเป็นเท่าไรจากทั้งหมด ๑๕๒ ราย และทราบภาระค่าใช้จ่ายจริงในแต่ละปีต่อไป

- ๑.๔ นอกจากนี้ ฝ่ายเลขานุการฯ ได้นำเสนอแนวคิดการเตรียมแนวทางการระดมทุน เพื่อสร้างความมั่นคงทางการเงินในระยะยาวให้ ม.ท.ศ. ให้สามารถรองรับค่าใช้จ่ายการดำเนินงาน โครงการทุนการศึกษา ที่จะเพิ่มมากขึ้นอย่างทวีคูณต่อเนื่องในทุกปี ซึ่งอาจทำเป็นโครงการการกุศลพิเศษ หรือเชิญชวนบริษัทเอกชนขนาดใหญ่ มาร่วมทำกิจกรรมเพื่อสังคม ด้านการศึกษากับ ม.ท.ศ. ในโครงการทุนการศึกษา ได้ต่อไป

## ๒. ความเห็นที่ประชุม

- ๒.๑ การพิจารณาเพิ่มจำนวนทุนพระราชทาน ควรดำเนินการด้วยความรอบคอบ มองทั้งระบบ คำนึงถึงภาระค่าใช้จ่ายในระยะยาวตั้งแต่ระดับชั้นมัธยมศึกษาตอนปลายจนจบปริญญาตรี หรือเทียบเท่า ความสัมพันธ์กับสถานะการเงินของมูลนิธิฯ ความมั่นคงและยั่งยืน ดังนั้น ในระยะนี้ จึงควรคงจำนวนการจัดสรรทุนพระราชทาน ในอัตราเดิม ๑๕๒ ทุน/ปี ไปพลางก่อน รอการประเมินผลในปี ๒๕๕๕ ซึ่งเป็นปีที่นักเรียนทุนฯ รุ่นที่ ๑ จะเข้าศึกษาในระดับอุดมศึกษา จะทำให้ทราบภาระค่าใช้จ่ายในระยะต่อไปอย่างชัดเจน
- ๒.๒ สนับสนุนให้มีการระดมทุนเพื่อสร้างความมั่นคงทางการเงินในระยะยาวให้ ม.ท.ศ. โดยประชาสัมพันธ์บทบาทการดำเนินงานของ ม.ท.ศ. สู่อุสสารณะ และเปิดโอกาสให้ประชาชนทั่วไปที่ต้องการบริจาคสมทบทุนในโครงการทุนการศึกษา ของ ม.ท.ศ. สามารถดำเนินการได้ และสามารถช่วยติดตามดูแลนักเรียนทุนฯ ภายใต้งานโครงการฯ เป็นรายๆ ไปอย่างต่อเนื่อง จนจบปริญญาตรี นอกจากนี้ สนับสนุนให้มีการระดมทุนจากบริษัทเอกชนรายใหญ่ อาทิ บริษัท การบินไทยฯ บริษัท ปตท. บริษัทปูนซีเมนต์ไทยฯ ในลักษณะกิจกรรมเพื่อสังคมในด้านการศึกษา โดยเป็นแผนงานต่อเนื่องในระยะ ๓-๕ ปี
- ๒.๓ สนับสนุนให้เพิ่มช่องทางการระดมทุนเพื่อหารายได้สมทบให้ ม.ท.ศ. สำหรับดำเนินโครงการทุนการศึกษา ด้วยการออกสลากการกุศลพิเศษ ซึ่งต้องหารือและประสานในรายละเอียด ขั้นตอน รูปแบบวิธีดำเนินการ กับ กระทรวงการคลัง และสำนักงานสลากกินแบ่งรัฐบาล ต่อไป

## ๓. มติที่ประชุม

- ๓.๑ เห็นชอบแผนปฏิบัติการขับเคลื่อนงานของ ม.ท.ศ. ปี ๒๕๕๔ ในโครงการทุนการศึกษา สมเด็จพระบรมโอรสาธิราชฯ สยามมกุฎราชกุมาร ที่ครอบคลุมรายละเอียดแนวทางการดำเนินโครงการทุนการศึกษาฯ และแผนปฏิบัติการ ปี ๒๕๕๔ ที่ผ่านการพิจารณาจากคณะกรรมการบริหารจัดการทุนพระราชทานมาแล้ว โดยที่ การดำเนินงานในระยะนี้ เห็นควรคงจำนวนการจัดสรรทุนพระราชทาน ในอัตราเดิม จำนวน ๑๕๒ ทุน/ปี ไปพลางก่อน เพื่อรอผลการประเมินในปี ๒๕๕๕ ซึ่งเป็นปีที่นักเรียนทุนฯ รุ่นที่ ๑ จะเข้าศึกษาในระดับอุดมศึกษา
- ๓.๒ เห็นชอบให้ดำเนินการประชาสัมพันธ์บทบาทการดำเนินงานของ ม.ท.ศ. และเห็นชอบให้ดำเนินการระดมทุนเพื่อสร้างความมั่นคงทางการเงินในระยะยาวให้ ม.ท.ศ. ตามรูปแบบแนวทางที่คณะกรรมการ ม. ท. ศ. เสนอความเห็น ทั้งนี้ มอบให้ฝ่ายเลขานุการ ประสานความเป็นไปได้ ในการหารายได้จากสำนักงานสลากกินแบ่งรัฐบาล ด้วยการออกสลากการกุศลพิเศษ เพื่อร่วมสนับสนุนหารายได้สมทบให้มูลนิธิฯ ในโครงการทุนการศึกษาฯ ต่อไป

## ระเบียบวาระที่ ๓.๒ การดำเนินงานของ ม.ท.ศ.

### (๒) การดำเนินงานตามข้อบังคับ ม.ท.ศ. ในการรับรองคํ่าประกอบคณะกรรมการฯ และแต่งตั้งผู้สอบบัญชี ม.ท.ศ.

๑. นายอำพน กิตติอำพน กรรมการ ม.ท.ศ. ขอประธานอนุญาต องค์กรประธานกรรมการ ให้นางสุวรรณณี คำมัน รองเลขาธิการคณะกรรมการพัฒนาการเศรษฐกิจและสังคมแห่งชาติ สรบนํ้าเสนอการดำเนินงานตามข้อบังคับ ม.ท.ศ. ในการรับรองคํ่าประกอบคณะกรรมการฯ และแต่งตั้งผู้สอบบัญชี ม.ท.ศ. เพื่อที่ประชุมพิจารณา ดังนี้

- ๑.๑ สืบเนื่องจากที่ได้มีการจดทะเบียนจัดตั้ง ม.ท.ศ. ขึ้นเมื่อวันที่ ๔ กุมภาพันธ์ ๒๕๕๓ มาจนถึงปัจจุบันเป็นระยะเวลาครบหนึ่งปี ซึ่งตามข้อบังคับของ ม.ท.ศ. หมวดที่ ๕ การดำเนินงานของมูลนิธิ ข้อ ๑๒ กำหนดให้กรรมการของมูลนิธิ ตามความในข้อ ๙ เว้นแต่ประธานคณะกรรมการมูลนิธิตามข้อ ๑๐ ให้อยู่ในตำแหน่งได้คราวละ ๔ ปี นับแต่ได้รับการจดทะเบียนจากนายทะเบียนมูลนิธิ แต่คณะกรรมการสามารถแต่งตั้งผู้ที่พ้นจากตำแหน่งกลับเข้ารับตำแหน่งได้อีก

ในปีแรกและปีที่สองนับแต่จดทะเบียนจัดตั้งมูลนิธิ กรรมการหนึ่งในสามต้องออกจากตำแหน่ง ส่วนในปีต่อๆ ไป ผู้อยู่ในตำแหน่งนานที่สุดเป็นผู้ออกให้ครบจำนวนหนึ่งในสาม

ในการออกจากตำแหน่งของกรรมการในปีแรกและปีที่สองนั้น ถ้ากรรมการตกลงกันเองไม่ได้ว่าใครจะเป็นผู้ออกให้ใช้วิธีจับฉลากออก

- ๑.๒ นอกจากนี้ ตามข้อบังคับหมวดที่ ๙ ข้อ ๓๘ ผู้สอบบัญชีมีอำนาจหน้าที่ตรวจสอบบัญชีของมูลนิธิและรับรองบัญชีงบดุลประจำปี ที่คณะกรรมการมูลนิธิจะต้องรายงานต่อที่ประชุมในการประชุมสามัญประจำปี ผู้สอบบัญชีมีสิทธิตรวจสอบบัญชีและเอกสารที่เกี่ยวข้องตลอดจนสอบถามกรรมการมูลนิธิ และเจ้าหน้าที่ของมูลนิธิในเรื่องใดๆ ที่เกี่ยวกับการเงินการบัญชี และเอกสารดังกล่าวได้ และตามระเบียบบริหารการเงิน การบัญชี ข้อ ๒๗ กำหนดให้ผู้ตรวจสอบบัญชีที่คณะกรรมการแต่งตั้งทำหน้าที่สอบบัญชีทางการเงิน

- ๑.๓ เพื่อให้การดำเนินการรับรองคํ่าประกอบของคณะกรรมการ ม.ท.ศ. เป็นไปตามข้อบังคับฯ จึงจำเป็นต้องมีคณะกรรมการ ม.ท.ศ. หนึ่งในสามลาออก/พ้นตำแหน่งโดยสมัครใจ รวม ๓ คน โดยมีรายชื่อผู้สมัครใจ ดังนี้ คุณหญิงเกษมา วรวรรณ ณ อยุธยา นายมานิต วัฒนเสน และนายอำพน กิตติอำพน สำหรับการแต่งตั้งกรรมการ ม.ท.ศ. แทนกรรมการที่ลาออก/พ้นตำแหน่ง มีข้อเสนอเพื่อที่ประชุมพิจารณา แต่งตั้งผู้ที่พ้นจากตำแหน่งเดิม ๒ คน ได้แก่ คุณหญิงเกษมา วรวรรณ ณ อยุธยา และนายอำพน กิตติอำพน กลับเข้ารับตำแหน่งกรรมการ ม.ท.ศ. อีกครั้ง และแต่งตั้งนายวิเชียร ขวลิต (ปลัดกระทรวงมหาดไทย) เป็นกรรมการ ม.ท.ศ. แทนนายมานิต วัฒนเสน



- ๑.๔ สำหรับการแต่งตั้งผู้สอบบัญชี ม.ท.ศ. เพื่อให้เป็นไปตามข้อบังคับและระเบียบ ม.ท.ศ. จึงเสนอที่ประชุมกำหนดรอบระยะเวลาบัญชีของ ม.ท.ศ. ตามรอบปีปฏิทิน (๑ มกราคม – ๓๑ ธันวาคม ของทุกปี) พร้อมพิจารณาข้อเสนอ ผู้ที่มีคุณสมบัติเหมาะสมเป็นผู้สอบบัญชี ม.ท.ศ. คือ นายประวิตร นิลสุวรรณากุล ผู้สอบบัญชีรับอนุญาต (C.P.A.) ทะเบียนเลขที่ ๑๔๗๕ จากบริษัท นิลสุวรรณ จำกัด เป็นผู้สอบบัญชีทางการเงิน ของ ม.ท.ศ. ในรอบปี ๒๕๕๓ ซึ่ง นายประวิตรฯ ยินดีไม่คิดค่าใช้จ่ายในการสอบบัญชีของ ม.ท.ศ. ในปีแรกนี้ เนื่องจากเป็นระยะแรกตั้งของ ม.ท.ศ. และมีขอบข่ายงานไม่มาก ทั้งนี้ นายประวิตรฯ มีคุณสมบัติเป็นผู้ทรงคุณวุฒิมีประสบการณ์ความเชี่ยวชาญสูง ผ่านการเป็นผู้สอบบัญชีในหลายสถาบัน อาทิ สถาบันวิจัยจุฬาภรณ์ โรงพยาบาลจุฬาลงกรณ์ สถาบันบัณฑิตศึกษาจุฬาภรณ์

## ๒. มติที่ประชุม

- ๒.๑ เห็นชอบให้กรรมการ ม.ท.ศ. ๓ คน ได้แก่ คุณหญิงกษมา วรวรรณ ณ อยุธยา นายอำพน กิตติอำพน และนายมานิต วัฒนเสน ออกจากตำแหน่งโดยสมัครใจ และเห็นชอบให้แต่งตั้งผู้ที่พ้นจากตำแหน่งเดิม ๒ คน ได้แก่ คุณหญิงกษมา วรวรรณ ณ อยุธยา และนายอำพน กิตติอำพน กลับเข้ารับตำแหน่งกรรมการ ม.ท.ศ. อีกครั้ง และแต่งตั้งให้นายวิเชียร ชวลิต ปลัดกระทรวงมหาดไทย เป็นกรรมการ ม.ท.ศ. แทนนายมานิต วัฒนเสน ที่พ้นจากตำแหน่ง
- ๒.๒ เห็นชอบให้แต่งตั้งนายประวิตร นิลสุวรรณากุล ผู้สอบบัญชีรับอนุญาต (C.P.A.) ทะเบียนเลขที่ ๑๔๗๕ จากบริษัท นิลสุวรรณ จำกัด เป็นผู้สอบบัญชีทางการเงินของ ม.ท.ศ. โดยกำหนดรอบระยะเวลาบัญชีของ ม.ท.ศ. ตามรอบปีปฏิทิน (๑ มกราคม – ๓๑ ธันวาคม)

## ปิดประชุมเวลา ๑๔.๐๐ น.

นางสุวรรณณี คำมัน  
รองเลขาธิการคณะกรรมการพัฒนาการเศรษฐกิจและสังคมแห่งชาติ  
ผู้ตรวจรายงานการประชุม

นางชุตินาฏ วงศ์สุบรรณ  
ที่ปรึกษาด้านนโยบายและแผนงาน  
สำนักงานคณะกรรมการพัฒนาการเศรษฐกิจและสังคมแห่งชาติ  
ผู้ตรวจรายงานการประชุม

มูลนิธิอาสาเพื่อนพึ่ง(ภาฯ)ยามยาก สภากาชาดไทย  
สำนักงานอาสาชาด สภากาชาดไทย  
1873 ถนนราชดำริ แขวงปทุมวัน  
เขตปทุมวัน กรุงเทพฯ 10330

7 เมษายน 2554

เรื่อง ขออนุมัติออกสลากกาชาดพิเศษเพื่อโครงการช่วยเหลือผู้ประสบอุทกภัยมูลนิธิอาสาเพื่อนพึ่ง  
(ภาฯ)ยามยาก เฉลิมพระเกียรติ 84 พรรษา พระบาทสมเด็จพระเจ้าอยู่หัว  
เรียน นายประดิษฐ์ ภัทรประสิทธิ์  
รัฐมนตรีช่วยว่าการกระทรวงการคลัง

ภัยธรรมชาติ โดยเฉพาะอุทกภัยเป็นความสูญเสียและอุปสรรคที่สำคัญยิ่งในการพัฒนา  
ประเทศในทุกด้าน เนื่องจากส่งผลให้เกิดความสูญเสียทั้งชีวิตทรัพย์สินและการประกอบอาชีพเป็น  
วงกว้าง และนับวันมีแนวโน้มจะทวีความรุนแรงมากขึ้น เนื่องจากสภาพแวดล้อมทางภูมิศาสตร์  
ที่เปลี่ยนแปลง อาทิ การเกิดปัญหาโลกร้อน ปัญหาความเสื่อมโทรมของสภาพแวดล้อมของโลก การ  
ใช้ทรัพยากรธรรมชาติอย่างฟุ่มเฟือยและสิ้นเปลืองและการเพิ่มของจำนวนประชากร ทำให้ปริมาณ  
การปล่อยของเสียมากขึ้นและนำมาซึ่งการพัฒนาที่ไม่สมดุลระหว่างระบบนิเวศธรรมชาติกับชุมชน  
ล้วนมีส่วนทำให้ปัญหาอุทกภัยมีแนวโน้มจะรุนแรงขึ้นเรื่อยๆเมื่อเวลาผ่านไป ดังจะเห็นได้จากอุทก  
ภัยที่เกิดขึ้นอย่างรุนแรงและกว้างขวางทั่วประเทศในปีนี้ ซึ่งก็ได้สร้างความตระหนักแก่ทุกฝ่ายใน  
ด้านความยุ่งยากในการแก้ไขและเยียวยาความทุกข์ยากทั้งทางกายและจิตใจแก่ประชาชนที่ประสบ  
เคราะห์กรรมเป็นอย่างมาก

มูลนิธิอาสาเพื่อนพึ่ง(ภาฯ)ยามยาก สภากาชาดไทย ซึ่งเริ่มมาจากโครงการอาสาเพื่อนพึ่ง  
(ภาฯ)ยามยาก สภากาชาดไทย เป็นองค์กรหนึ่งที่ได้เข้าช่วยเหลือประชาชนที่ประสบอุทกภัยที่ผ่าน  
มาทุกครั้งรวมทั้งครั้งร้ายแรงซึ่งเพิ่งผ่านไปอย่างเต็มกำลัง การเข้าช่วยเหลือผู้ประสบอุทกภัยทุก  
ครั้งมูลนิธิฯ นำบทเรียนจากการเกิดอุทกภัยในกรุงเทพมหานคร ที่เขตบางกอกน้อย เขตบางพลัด  
เขตตลิ่งชัน และจังหวัดนนทบุรี เมื่อปี 2538 มาเป็นบทเรียนและแนวทางปฏิบัติอยู่เสมอ  
โดยเฉพาะอย่างยิ่งการลดภาวะความตึงเครียดและสร้างความเข้าใจระหว่างประชาชน กล่าวคือ  
เมื่อมีผู้เดือดร้อนจำนวนมากและหน่วยงานต่างๆ ไม่สามารถเข้าช่วยเหลือได้อย่างทั่วถึง จนทำให้  
ความช่วยเหลือสามารถดำเนินการได้เพียงในวงจำกัด ได้สร้างความบาดหมางกระทบกระทั่งกัน  
ระหว่างประชาชนผู้ประสบอุทกภัยกับประชาชนฝ่ายอื่นๆ จนเหตุการณ์บานปลายใหญ่โตและจะ  
เกิดเป็นความแตกแยกระหว่างชุมชนกับชุมชนต่อไปได้ เนื่องจากผู้เดือดร้อนแต่ละฝ่ายต่างรู้สึกรู้ว่า

พวกเขาขาดที่พึ่ง ขาดความเข้าใจและเห็นอกเห็นใจจากผู้อื่น และที่สำคัญที่สุด ไม่มีหน่วยงานกลาง ที่น่าเชื่อถือเข้าไปบริหารจัดการในแต่ละฝ่ายเกิดความเข้าใจที่ถูกต้อง เมื่อโครงการอาสาเพื่อนพึ่ง (ภาฯ)ยามยาก สภากาชาดไทย ได้เข้าไปปฏิบัติการกิจในเขตที่เกิดอุทกภัยและมีการกระทบกระทั่งกัน ในครั้งนั้น สามารถนำความช่วยเหลือจากผู้ไม่ประสาธน์ที่ส่งความปรารถนาดีและการช่วยเหลือ ไปสู่ผู้ประสบอุทกภัยได้อย่างใกล้ชิด และสามารถสร้างความเข้าใจแก่ผู้เดือดร้อนได้เป็นอย่างดี จนเหตุการณ์ที่ทำท่าจะลุกลามนั้นสงบลงได้ในที่สุด ท่ามกลางความชื่นชมของผู้ได้รับรู้ทั้งหลายมาจนกระทั่งบัดนี้ และหลังจากเหตุการณ์ครั้งนั้น โครงการอาสาเพื่อนพึ่ง (ภาฯ)ยามยาก สภากาชาดไทย ก็ได้ดำเนิน โครงการช่วยเหลือชุมชนอื่นๆ ที่ประสบภัยพิบัติอย่างต่อเนื่อง และสามารถจดทะเบียนเป็นมูลนิธิที่ผู้บริจาคสามารถหักลดหย่อนภาษีได้ ตั้งแต่วันที่ 21 พฤศจิกายน 2544 และสามารถดำเนินการอย่างมีพัฒนาการต่อเนื่องเรื่อยมาโดยมีกิจกรรมหลักดังต่อไปนี้

1. การช่วยเหลือประทั้งชีวิตผู้ประสบอุทกภัย
2. การช่วยเหลือดูแลผู้อ่อนแอ
3. การฟื้นฟูที่อยู่อาศัย
4. การฟื้นฟูอาชีพผู้ประสบอุทกภัย
5. การป้องกันและการหลบภัยจากน้ำป่า ดินโคลนถล่มและภัยจากสึนามิ

จากประสบการณ์ที่ได้รับจากการปฏิบัติงานหลายปีและอุทกภัยร้ายแรงที่เพิ่งผ่านมา ซึ่งถือว่าเป็นอุทกภัยครั้งร้ายแรงที่สุดครั้งหนึ่งของประเทศซึ่งกำลังเกิดขึ้น และยังไม่หมดไปในปีนี้เอง ทำให้มูลนิธิอาสาเพื่อนพึ่ง (ภาฯ)ยามยาก สภากาชาดไทย ได้ตระหนักถึงความจำเป็นอย่างยิ่งที่จะต้องขยายความช่วยเหลือประชาชนที่ประสบภัยพิบัติให้มีประสิทธิภาพและครบวงจรมากยิ่งขึ้น จึงจะสามารถบรรเทาความรู้สึกโศกเศร้าและสูญเสียของพี่น้องประชาชนลงได้ โดยมูลนิธิฯ ได้เล็งเห็นว่าหลักการสำคัญในการที่จะรับมือภัยพิบัติที่ดีได้นั้นจะต้องเกิดมาจากการเตรียมการป้องกันที่ดี การบริหารจัดการที่ดี และการเยียวยาฟื้นฟูที่ดี มูลนิธิฯ จึงมีแนวทางดำเนินการในอันที่จะได้ช่วยรัฐบาลในการจัดปัดเป่าและบรรเทาความทุกข์ยากแก่ประชาชนดังต่อไปนี้

1. การเตรียมการป้องกันและการเตือนภัยอุทกภัย เนื่องจากอุทกภัยเป็นภัยพิบัติที่สามารถติดตามเฝ้าระวังและเตือนภัยแก่ประชาชนในเขตเสี่ยงภัยได้ หากมีการติดตามเฝ้าระวังและมีระบบเตือนภัยที่ดี โดยสามารถที่จะคาดการณ์ได้จากการบูรณาการข้อมูลที่ดีทั้งจากภาคราชการและภาคเอกชนว่า จากน้ำฝนและน้ำหลากที่เกิดขึ้นในช่วงใดช่วงหนึ่ง จะส่งผลให้เกิดน้ำท่วมหรือภัยพิบัติอะไรได้บ้าง แก่สถานที่ใด ในวันและเวลาใด แล้วประกาศเผยแพร่แก่ประชาชนในเขตที่จะได้รับภัยพิบัติให้ทราบเพื่อการเตรียมการรับมือกับภัยพิบัตินั้นอย่างเท่าทันต่อไป

2. การเตรียมการเกี่ยวกับสถานที่เพื่อการอพยพและพักพิงชั่วคราวรวมทั้งการกำหนดจุดตำแหน่งที่จะต้องเข้าไปให้ความช่วยเหลือ โดยจะต้องมีการสำรวจพื้นที่ทั่วประเทศและประกาศไว้ว่ามีสถานที่ใดบ้างที่ควรกำหนดให้เป็นจุดพักพิงแน่นอนเพื่อการอพยพชั่วคราวหากเกิดอุทกภัยขึ้น

โดยมีการเตรียมการด้านความจำเป็นพื้นฐานไว้อย่างครบถ้วน พร้อมด้วยระบบการสื่อสาร ระหว่างกลุ่ม ระหว่างบุคคล มีศูนย์การประสานงาน ทั้งด้านทะเบียนบุคคลในระดับหมู่บ้าน ระดับตำบล และจังหวัด รวมทั้งการจัดทำระบุพิกัด GPS ทั้งของบ้านเรือนไว้ในป้ายบ้านเลขที่ด้วย เพื่อความสะดวกในการค้นหาและการระบุตำแหน่งบ้านเรือนประชาชนที่จะให้เจ้าหน้าที่ผู้ช่วยเหลือเข้าไปทำการช่วยเหลือได้อย่างทันที่ รวมทั้งบ้านเรือนที่เสียหายแต่สามารถซ่อมแซมได้ชั่วคราวสำหรับผู้ไม่ต้องการอพยพ

3. การเตรียมการเพื่อการยังชีพผู้ประสบภัย เป็นการเตรียมถุงยังชีพเพื่อการอยู่รอดของผู้ประสบอุทกภัยซึ่งปัจจุบันดำเนินการอยู่แต่จำเป็นต้องได้รับการพัฒนาขึ้น โดยการเตรียมสิ่งของที่จำเป็นอย่างครบถ้วนและสามารถยังชีพได้นานที่สุด และช่วยเหลือได้กว้างขวาง

4. การฟื้นฟูภายหลังน้ำลด เป็นภารกิจที่มีความสำคัญจำเป็นพอๆกับการประทังชีวิต เนื่องจากความสูญเสียต่างๆที่เกิดขึ้นย่อมนำมาซึ่งความลำบากยากแค้น ไร้ที่พึ่ง ไร้อาชีพของผู้ประสบอุทกภัย การช่วยเหลือฟื้นฟูจะมีความสำคัญมากทั้งด้านสุขภาพร่างกาย จิตใจ การมีอาชีพพึ่งพาตนเองได้ และการมีที่พักอาศัยมั่นคงถาวรดังเดิม กิจกรรมเหล่านี้จะต้องมีโครงการต่างๆเข้ารองรับทั้งด้านการแพทย์และด้านการฝึกอาชีพที่เหมาะสม

5. การประชาสัมพันธ์เผยแพร่ จำเป็นต้องมีการประชาสัมพันธ์เผยแพร่กิจกรรมโครงการต่างๆของมูลนิธิอย่างกว้างขวางและทั่วถึงอย่างสม่ำเสมอเพื่อให้เกิดความรู้ ความเข้าใจทั้งต่อผู้ประสงค์จะได้รับการช่วยเหลือและผู้ประสงค์จะมีส่วนร่วมในการช่วยเหลือ

จากแนวทางที่กล่าวมาข้างต้นมูลนิธิอาสาเพื่อนพึ่ง(ภาฯ)ยามยาก สภากาชาดไทย ได้ริเริ่มโครงการอันเป็นต้นแบบไปแล้วหลายโครงการ อาทิ โครงการศูนย์การเรียนรู้ฟื้นฟูผู้ประสบอุทกภัย โครงการเตรียมกล้าข้าวในการฟื้นฟูผู้ประสบอุทกภัยต้นแบบ โครงการต้นแบบเตือนภัยและอพยพหลบภัย โครงการต้นแบบบ้านพักชั่วคราว โครงการระบบสนับสนุนการตัดสินใจเตือนภัยน้ำท่วม เป็นต้น ซึ่งแต่ละโครงการจะต้องได้รับการพัฒนาปรับปรุงให้เป็นโครงการที่สามารถรองรับและใช้งานได้จริงและสมบูรณ์แบบเพื่อให้เกิดประโยชน์อย่างแท้จริง มูลนิธิอาสาเพื่อนพึ่ง(ภาฯ)ยามยาก สภากาชาดไทย จึงมีโครงการต่างๆที่จะดำเนินการพัฒนา เพื่อเป็นการเฉลิมพระเกียรติ 84 พรรษา พระบาทสมเด็จพระเจ้าอยู่หัว ภายใต้แนวทางการดำเนินงานตามสิ่งที่ส่งมาด้วย

1. โครงการขยายความช่วยเหลือประทังชีวิตผู้ประสบอุทกภัย (รายละเอียดโครงการที่ 1)
2. โครงการก่อสร้างศูนย์รองรับการอพยพเพื่อนพึ่ง (ภาฯ) เฉลิมพระเกียรติ 84 พรรษา พระบาทสมเด็จพระเจ้าอยู่หัว (รายละเอียดโครงการที่ 2)
3. โครงการศูนย์เรียนรู้เพื่อฟื้นฟูผู้ประสบอุทกภัยต้นแบบเพื่อนพึ่ง(ภาฯ) ยามยาก เฉลิมพระเกียรติ 84 พรรษา พระบาทสมเด็จพระเจ้าอยู่หัว (รายละเอียดโครงการที่ 3)

4. โครงการจัดตั้งกองทุนเพื่อช่วยเหลือผู้ประสบภัยพิบัติของมูลนิธิอาสาเพื่อนพึ่ง(ภาฯ)ยามยาก สภากาชาด(รายละเอียดโครงการที่ 4)

5. โครงการอื่นๆและกิจกรรมต่างๆของมูลนิธิอาสาเพื่อนพึ่ง(ภาฯ)ยามยาก สภากาชาดไทย (รายละเอียดโครงการที่ 5)

เนื่องจากการดำเนินงานโครงการต่างๆดังกล่าวมาแล้ว เป็นการช่วยเหลือประชาชนทุกจังหวัดทั่วประเทศ จึงเป็นเงินจำนวนมาก แม้มูลนิธิอาสาเพื่อนพึ่ง(ภาฯ)ยามยาก สภากาชาดไทย จะระดมทุนด้วยการจัดงาน การจำหน่ายของที่ระลึก รวมทั้งการระดมความช่วยเหลือจากภาคประชาชนด้วยวิธีการต่างๆแล้วก็ยังไม่เพียงพอที่จะนำไปดำเนินโครงการช่วยเหลือประชาชนอย่างครบวงจร อันเป็นการเฉลิมพระเกียรติ 84 พรรษา พระบาทสมเด็จพระเจ้าอยู่หัว ตามที่ได้กล่าวมาแล้วได้ครบถ้วน จึงพิจารณาเห็นว่า กิจกรรมสลากกินแบ่งรัฐบาล เป็นวิธีการนาหารายประเทศใช้ในการระดมทุนเพื่อดำเนินกิจกรรมอันเป็นสาธารณกุศลขนาดใหญ่ร่วมกันเป็นแนวทางในการระดมทุนที่ดี เนื่องจากไม่เป็นการสร้างภาระแก่หน่วยงานหนึ่งจนเกินไป แต่ตรงกันข้ามจะเป็นแนวทางที่จะเปิดโอกาสให้ประชาชนที่ได้รับทราบเรื่องราวนี้และมีแนวคิดที่อยากสนับสนุนการดำเนินกิจกรรมเพื่อสาธารณกุศลคนละเล็กคนละน้อยด้วยความเต็มใจ ได้มีโอกาส สนับสนุนกิจกรรมสาธารณประโยชน์โดยทั่วหน้ากัน มูลนิธิฯจึงขออนุมัติต่อ ฯพณฯ นายกรัฐมนตรีและคณะรัฐมนตรี ขออนุมัติออกสลากกาชาดพิเศษเพื่อช่วยเหลือผู้ประสบอุทกภัยมูลนิธิอาสาเพื่อนพึ่ง(ภาฯ)ยามยาก สภากาชาดไทย เป็นเงิน 3,00,000,000 บาท (สามพันล้านบาทถ้วน) ส่วนจะดำเนินการออกสลากบำรุงการกุศลในรายละเอียดว่า จะออกอย่างไร จำนวนงวดละเท่าใด และเมื่อใด จึงจะเหมาะสมกับสถานการณ์ มูลนิธิฯ จะได้ประสานงานกับสำนักงานสลากกินแบ่งรัฐบาลและกระทรวงมหาดไทยต่อไป

จึงเรียนมาเพื่อโปรดพิจารณา หวังว่าคงได้รับความร่วมมือจากท่านด้วยดี จึงขอขอบคุณล่วงหน้ามา ณ โอกาสนี้

ขอแสดงความนับถืออย่างสูง

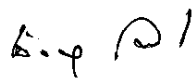

( รองศาสตราจารย์ ดร.นพ.พิชิต สุวรรณประกร )

รองประธานมูลนิธิฯ ปฏิบัติการแทน

ประธานมูลนิธิอาสาเพื่อนพึ่ง(ภาฯ)ยามยาก สภากาชาดไทย

สำนักงานอาสาชาด สภากาชาดไทย

โทรศัพท์ 0-2256-4427-9 โทรสาร 0-2252-8711

# โครงการที่ 1

# สรุปย่อโครงการขยายความช่วยเหลือประทังชีวิตผู้ประสบอุทกภัย

## หลักการและเหตุผล

เมื่อเกิดอุทกภัยขึ้นในท้องที่ใด สิ่งที่เกิดขึ้นคือความลำบากทุกข์ยากในการดำรงชีวิตของประชาชนผู้ประสบภัยเพราะเกิดการสูญเสียทรัพย์สินหรือบางรายอาจร้ายแรงอาจถึงขั้นสูญเสียคนในครอบครัว ที่ยังมีชีวิตอยู่ที่ขาดแคลนสิ่งของจำเป็นอันได้แก่อาหาร เครื่องนุ่งห่มและที่อยู่อาศัย นอกจากนี้ปัญหาด้านกายภาพแล้วยังมีปัญหาในด้านสุขภาพจิตที่บอบช้ำเนื่องจากการมีภาวะจิตใจที่ตื่นกลัว มีความท้อแท้ น้อยใจในโชคชะตาและรู้สึกว่าจะไม่มีความหวัง ไม่ว่าจะได้รับการเยียวยาช่วยเหลือจากหน่วยงานใดอย่างจริงจังหรือเป็นธรรมชาติ มุลินธิฯ จึงมุ่งเน้นกิจกรรมที่สอดคล้องกับความจำเป็นของผู้ประสบภัยโดยจัดกิจกรรมที่มีขั้นตอนอย่างครบวงจร ดังที่องค์กรฯ ได้ดำเนินไว้ว่านอกเหนือจากการช่วยเหลือด้านวัตถุอย่างเพียงพอแล้วจะต้องคำนึงถึงสภาพจิตใจของผู้ประสบภัยด้วย ที่ควรได้รับการช่วยเหลือตอบสนองและเยียวยาให้ดีที่สุด เพื่อให้เกิดขวัญกำลังใจในระยะเวลาอันสั้นเฉพาะหน้านั้น โดยทันที จากปัญหาที่พบจากประสบการณ์ที่ผ่านมา การช่วยเหลือเบื้องต้นที่ต้องจัดทำโดยเร็วที่สุดก็คือ การจัดเตรียมถุงยังชีพให้ผู้ประสบภัยได้นำไปใช้ในการประทังชีวิตเบื้องต้น สิ่งของที่มีประโยชน์ทั้งอาหาร น้ำและของใช้ประจำวันจำเป็นอื่นๆ โดยต้องนำไปส่งมอบให้ถึงมือผู้ประสบภัยโดยเร็วที่สุดเท่าที่จะทำได้

จากประสบการณ์การให้ความช่วยเหลือที่ผ่านมา มุลินธิฯ ได้ข้อสรุปว่าในการจัดเตรียมสิ่งของและทรัพยากรเพื่อการยังชีพเฉพาะหน้าเพื่อรวบรวมเป็นถุงยังชีพนั้น ยังไม่มีความเหมาะสมเพียงพอ เนื่องจากส่วนใหญ่ ถุงยังชีพหนึ่งๆ สามารถใช้ยังชีพแก่ผู้ประสบภัยแต่ละคนได้ในระยะเวลาที่สั้นเกินไปอาจเพียง 1 หรือ 2 วันเท่านั้น ทั้งที่กว่าการช่วยเหลืออื่นๆ จะตามไปทันก็ต้องใช้เวลาเป็นสัปดาห์ ดังนั้นเพื่อเป็นการปรับปรุงงานด้านนี้ให้เกิดประสิทธิภาพและสมประโยชน์ในการเดินทางเข้าไปในพื้นที่ทั้งผู้ให้และผู้รับ มุลินธิฯ เห็นว่าควรยึดหลักว่าถุงยังชีพหนึ่งจะต้องมีสิ่งของจำเป็นสำหรับบุคคลคนหนึ่งควรได้รับถุงยังชีพที่สามารถอำนวยให้เกิดการยังชีพได้อย่างน้อย 1 สัปดาห์ต่อ 1 ถุง เพื่อจะได้ไม่เป็นภาระให้ผู้ประสบภัยที่อยู่ในพื้นที่ห่างไกลหรือยากลำบากในการเดินทางต้องเดินทางออกมาพบหน่วยแจกจ่ายถุงยังชีพบ่อยๆ รวมทั้ง

ฝ่ายผู้แจกจ่ายถุงยังชีพก็จะสามารถสร้างความคุ้มค่าในการเดินทางในแต่ละครั้งได้มากกว่าเดิม มูลนิธิฯ จึงมีโครงการจัดให้มี “ถุงยังชีพประธาน” ที่เป็นมาตรฐานอาจเป็นแบบอย่างให้หน่วยงานและมูลนิธิอื่นๆ ได้ใช้เป็นแนวทางปฏิบัติ โดยสามารถช่วยเหลือผู้ประสบภัยให้ยังชีพด้วยถุงยังชีพดังกล่าวได้ไม่น้อยกว่า 1 สัปดาห์ต่อ 1 คน จำนวนไม่น้อยกว่า 4,000 ครอบครัว จึงจำเป็นต้องมีกองทุนเพื่อการจัดเตรียมถุงยังชีพปีละ 100,000,000 บาท

ทั้งนี้ยังรวมถึงการฟื้นฟูและสร้างความเข้มแข็งของชุมชนให้มีความมั่นคงทางอาหาร ทางสิ่งแวดล้อมและที่อยู่อาศัย โดยการช่วยเหลือเกื้อกูลซึ่งกันและกัน แบ่งปันกัน และให้ซึ่งกันและกันตามพระราชดำริของพระบาทสมเด็จพระเจ้าอยู่หัวที่ว่าประเทศไทยนี้อยู่ได้เพราะคนไทยยังให้กันอยู่

### วัตถุประสงค์

เพื่อการจัดหาถุงยังชีพที่มีอาหารสิ่งของเครื่องใช้จำเป็นสำหรับจัดทำถุงยังชีพที่สามารถประทังชีวิตผู้ประสบอุทกภัยในพื้นที่ห่างไกลให้มีชีวิตอยู่ได้เพียงพอประมาณ 1 สัปดาห์ ต่อการออกมารับสิ่งของแต่ละครั้ง

### วิธีดำเนินการ

จัดหาทุนโดยการรับบริจาคจากผู้เห็นความสำคัญในด้านนี้ และจากเงินกองทุนที่ได้จากการออกสลากกาชาด และมีกรรมการพิจารณาการจัดซื้ออาหารและสิ่งของจำเป็นในแต่ละครั้งตามความเหมาะสมของสถานการณ์

### เป้าหมาย

สามารถจัดให้มีถุงยังชีพให้สามารถช่วยเหลือผู้ประสบภัยได้ครั้งละไม่น้อยกว่าปีละ 40,000 ครอบครัว เป็นเวลา 5 ปี



## งบประมาณ

งบประมาณที่ใช้จัดซื้ออาหารและเครื่องใช้ ทำเป็นถุงยังชีพ ถุงละ 2,500 บาทต่อ 1 ครอบครัว (ประมาณว่า 1 ครอบครัวมีสมาชิก 3 คน) รวมเป็นเงินที่ใช้เพื่อกรนี้รวมทั้งสิ้น 100,000,000 บาท (หนึ่งร้อยล้านบาท) เป้าหมายในการแจกจ่ายถุงยังชีพ 5 ปี เป็นเงิน 500,000,000 บาท (ห้าร้อยล้านบาท)

## ผลที่คาดว่าจะได้รับ

1. ได้มีถุงยังชีพที่สามารถประทังชีวิตผู้ประสบอุทกภัยได้ไม่น้อยกว่า 1 สัปดาห์ ครอบครัวละ 1 ถุง จำนวนไม่น้อยกว่า 40,000 ถุงต่อปี เป็นเวลา 5 ปี
2. ผู้ประสบภัยได้รับสิ่งของและอาหารเพื่อประทังชีวิตเพียงพอสำหรับรอการช่วยเหลือเยียวยาอื่นๆ จากภาครัฐและเอกชนรายอื่น
3. ผู้ประสบภัยจะรู้สึกมั่นใจและมีกำลังใจมากขึ้นเมื่อทราบว่าถุงยังชีพจะช่วยให้ไม่ต้องวิตกกังวลในการหาอาหารประทังชีวิตไปได้ระยะหนึ่ง
4. ไม่เป็นภาระของผู้ประสบภัยมากเกินไปที่จะต้องเดินทางไปขอความช่วยเหลือบ่อยๆ และจะรู้สึกปลอดภัยมากกว่าเดิมเพราะได้อุ้รอความช่วยเหลือที่บ้านตนเองมากขึ้น
5. จะได้ฐานข้อมูลเพื่อเกิดการบริหารจัดการช่วยเหลือให้ตรงความต้องการและมีลำดับความสำคัญ
6. ประชาชนจะถวายเป็นความจงรักภักดีต่อสถาบันพระมหากษัตริย์อย่างมีมิวันเสื่อมคลายและยังจะได้นำแนวทางที่ทรงสั่งสอนไปใช้สร้างความรักความสามัคคีและความมั่นคงกับประเทศชาติ

## โครงการที่ 2

## สรุปย่อโครงการศูนย์รองรับการอพยพเพื่อนพ้อง (ภาฯ) เฉลิมพระเกียรติ 84 พรรษา พระบาทสมเด็จพระเจ้าอยู่หัว

### หลักการและเหตุผล

จากประสบการณ์ที่เกิดภัยพิบัติทั้งอุทกภัยและภัยสึนามิที่ผ่านมา ได้พบปัญหาสำคัญคือการขาดแคลนศูนย์รองรับผู้อพยพหรือที่พักพิงของประชาชนที่ประสบภัยอย่างเพียงพอและเหมาะสม ผู้ประสบภัยจะต้องอยู่อาศัยกันอย่างแออัดในสถานที่พักพิงชั่วคราวซึ่งประกอบด้วยอาคารชั่วคราว เต็นท์ ศาลา วัด ศาลาประชาคมของหมู่บ้าน และแม้กระทั่งบนถนนและผิวการจราจรบางส่วน ซึ่งสถานที่เหล่านี้ไม่ได้มีสิ่งอำนวยความสะดวกใดๆ และไม่มีความเหมาะสมในการรองรับให้ผู้อยู่อาศัยสามารถพักพิงได้หลายวัน เนื่องจากจะเกิดปัญหาอื่นๆ ตามมาอันเนื่องมาจากเมื่อมีคนมาอยู่รวมกันมากขึ้น อาทิ การขาดแคลนห้องน้ำ ขาดแคลนน้ำสะอาดเพื่อการชำระล้าง การขาดการบำบัดของเสียที่ถูกสุขลักษณะ การขาดแคลนน้ำดื่ม น้ำใช้ ขาดแคลนเครื่องนอน เครื่องกันยุง ตลอดจนปัญหาในการกำจัดของเสียและขยะที่เกิดจากการอยู่รวมกันจำนวนมากของผู้ประสบภัย ความขาดแคลนและไม่มีความพร้อมเหล่านี้จะทำให้เกิดปัญหาด้านสุขภาพอนามัย ผู้ประสบภัยเพิ่มขึ้นจากปัญหาด้านสภาพจิตใจอันเนื่องมาจากความหิวแห้งจากเคราะห์กรรมและการสูญเสีย จึงมีความจำเป็นอย่างยิ่งที่จะต้องมิศูนย์พักพิงผู้ประสบภัยที่มีลักษณะถาวรอย่างเพียงพอที่จะรองรับผู้ประสบภัย ที่มีความพร้อมในด้านวัสดุอุปกรณ์จำเป็น มีระบบการรักษาความสะอาดอย่างถูกสุขลักษณะ มีระบบการปฐมพยาบาล การบำบัดฟื้นฟูเบื้องต้นและมีระบบการกำจัดของเสียที่ถูกสุขลักษณะ เพื่อสุขภาพอนามัยของผู้อพยพนอกจากนี้การออกแบบและที่ตั้งของศูนย์ให้สามารถใช้ประโยชน์ได้แบบอเนกประสงค์ในภาวะปกติ

## วัตถุประสงค์

1. เพื่อให้มีศูนย์รองรับการอพยพผู้ประสบภัยถาวร ทั้งที่เกิดจากอุทกภัย น้ำป่าไหลหลากและผู้ประสบภัยจากภัยสึนามิอย่างเพียงพอ และมีวัสดุอุปกรณ์จำเป็น ครบถ้วนและมีระบบและมีระบบการบริหารจัดการเพื่อการให้บริการผู้ประสบภัยได้เป็นอย่างดี
2. เพื่อป้องกันการเกิดโรคระบาด และโรคภัยอื่นๆ อันเนื่องมาจากการขาดระบบการจัดการที่ถูกต้องลักษณะในการอยู่ร่วมกันอย่างแออัดของผู้อพยพ
3. เพื่อลดการสูญเสียชีวิตประชาชนที่ประสบภัยพิบัติ

## เป้าหมาย

1. สร้างศูนย์รองรับผู้อพยพจากอุทกภัย น้ำป่าดินโคลนถล่มที่สามารถรองรับผู้ประสบภัยอพยพได้ไม่น้อยกว่าแห่งละ 500 คน ให้บริการผู้อพยพได้จนกว่าจะมีความพร้อมที่จะกลับไปยังภูมิลำเนาเดิมได้ กระจายอยู่ในภาคต่าง ๆ ทั้ง 4 ภาค ๆ ละ 2 แห่ง รวม 8 ศูนย์
2. สร้างศูนย์รองรับผู้อพยพจากภัยสึนามิใน 4 จังหวัดๆ ละ 1 ศูนย์ ประกอบด้วยจังหวัดภูเก็ต พังงา สตูล และกระบี่ ที่สามารถรองรับผู้อพยพได้ไม่น้อยกว่า ศูนย์ละ 300 คน

## งบประมาณ

งบประมาณค่าก่อสร้างอาคาร ค่าวัสดุอุปกรณ์ที่จำเป็น และระบบการกำจัดของเสียที่สามารถรองรับคนจำนวนมากเป็นกรณีพิเศษ ศูนย์ละ 100 ล้านบาท รวม 12 ศูนย์ เป็นเงิน 1,200,000,000 บาท (หนึ่งพันสองร้อยล้านบาทถ้วน)

## ผลที่คาดว่าจะได้รับ

1. ลดโอกาสการสูญเสียชีวิตและบาดเจ็บและสูญหาย
2. มีศูนย์รองรับผู้อพยพที่เหมาะสม เพียงพอและมีความพร้อมในการให้บริการผู้ประสบภัยพิบัติได้พร้อมกันทั่วประเทศไม่น้อยกว่า 12 ศูนย์ สามารถรองรับผู้อพยพได้ในเวลาเดียวกันครั้งละไม่น้อยกว่า 9,600 คน โดยไม่ใช้งบประมาณแผ่นดิน
3. ประชาชน และผู้อพยพมีขวัญกำลังใจดีขึ้น เพราะมีความรู้สึกว่าไม่ถูกทอดทิ้ง
4. สามารถแก้ไขปัญหาของประเทศโดยส่วนรวมได้อีกด้านหนึ่ง
5. สามารถเป็นต้นแบบการก่อสร้างการบริหารจัดการศูนย์.
6. สามารถสร้างรูปแบบการอพยพการติดตาม ค้นหา
7. สามารถเปลี่ยนพฤติกรรมให้มีการหลบหนีภัยแต่เนิ่นๆ อันเป็นการลดโอกาสการสูญเสียชีวิตอีกวิธีหนึ่ง
8. ประชาชนจะรับทราบถึงพระมหากรุณาธิคุณขององค์พระบาทสมเด็จพระเจ้าอยู่หัวที่ทรงมีต่อพสกนิกร

### โครงการที่ 3

# สรุปย่อโครงการศูนย์เรียนรู้เพื่อฟื้นฟูผู้ประสบอุทกภัยต้นแบบ เพื่อนพึ่ง (ภาฯ) ยามยาก

## เฉลิมพระเกียรติ 84 พรรษา พระบาทสมเด็จพระเจ้าอยู่หัว

### หลักการและเหตุผล

ภัยธรรมชาติในประเทศไทยมีหลายชนิด แต่ละชนิดมีผลต่ออาชีพเกษตรกรรมแตกต่างกัน เช่น วาตภัย จะมีผลต่ออาชีพการทำสวน แต่ไม่ค่อยมีผลกระทบต่อผู้มีอาชีพทำไร่ ทำนาเท่าใดนัก ภัยแล้ง แม้จะมีผลต่อทุกอาชีพแต่ก็มักเป็นช่วงสั้นๆ และไม่บ่อยเกิดบ่อย ส่วนอุทกภัย เกิดบ่อยและมีผลต่อเกษตรกรรมทุกประเภท ซึ่งพืชเกือบทุกชนิดจะตายหมด คือน้ำท่วมทุกครั้งจะหมดอาชีพ และต้องกลับมาจับหนึ่งใหม่เมื่อมีอุทกภัยอีกทุกปี และมักเกิดซ้ำซากในบริเวณเดิมทุกๆ 3-4 ปี เสมือนต้องเริ่มฟื้นฟูอาชีพใหม่อีก

ในช่วงที่เริ่มฟื้นฟูใหม่ ผู้ประสบภัยจะไม่มีรายได้ ต้องกินทุนเดิม ถ้าไม่มีทุนก็ประกอบอาชีพไม่ได้ บางรายถึงกับไม่มีอะไรจะกิน ต้องกู้หนี้ยืมสิน ผู้ประสบภัยที่เป็นเกษตรกรส่วนใหญ่จึงมีหนี้สินครอบครัวละอย่างน้อย 20,000 บาท และแม้ไม่ได้ประสบอุทกภัย หนี้สินก็ยังเพิ่มขึ้นเรื่อยๆ นอกจากนี้จากผลการศึกษาของหลายสถาบันพบว่า หนี้สินที่เกิดขึ้นอาจมาจากหลายกรณี นอกจากการประสบภัยธรรมชาติแล้ว ยังมักเกิดจากการขาดความพอประมาณ ในการประกอบอาชีพที่เล็งผลเลิศด้านเดียว ทำให้เกิดความเสียดสูงโดยไม่มีวิธีลดความเสี่ยง หรือสร้างภูมิคุ้มกันใดๆ นอกจากนี้ หนี้สินที่พอกขึ้นเรื่อยๆ อาจเกิดมาจากการใช้เงิน โดยขาดเหตุผลที่สมควร การที่จะทำให้เกิดความพอประมาณ การมีวิธีลดความเสี่ยงและการมีเหตุผลนับว่าเป็นหัวใจสำคัญในการฟื้นฟูอาชีพด้วยแนวทางพระราชดำริเศรษฐกิจพอเพียง การฟื้นฟูอาชีพหลังจากอุทกภัยจึงมีความจำเป็นอย่างยิ่งที่จะต้องนำพระราชดำริเศรษฐกิจพอเพียงมาช่วยในการฟื้นฟูอาชีพให้มีความยั่งยืนได้ภายในระยะเวลาดังกล่าว เพื่อให้มีต้นแบบ มีเป้าหมาย โดยจะเริ่มจากให้ผู้ประสบภัยส่วนใหญ่เหล่านี้สามารถผลิตอาหารที่ปลอดภัยรับประทานเองได้ภายใน 45 วัน และในที่สุดช่วยให้ครอบครัวที่มีหนี้สินไม่สูงนัก สามารถฟื้นตัวปลอดหนี้ได้ในระยะเวลา 5 ปี และถือเป็นโครงการเฉลิมพระเกียรติ 84 พรรษา พระบาทสมเด็จพระเจ้าอยู่หัวในการช่วยเหลือพสกนิกรผู้ประสบภัยในโอกาสนี้ด้วย

## วัตถุประสงค์

1. เพื่อก่อสร้างและปรับปรุงอาคารสถานที่สำหรับฝึกอบรมครูงานของผู้ประกอบอาชีพให้สามารถพึ่งพาตนเองได้ในการยังชีพหลังน้ำลด
2. ช่วยให้ผู้ประกอบอาชีพได้เรียนรู้วิธีการดำเนินชีวิตและอาชีพแบบเศรษฐกิจพอเพียงตามต้นแบบเพื่อนพึ่ง (ภาฯ) ซึ่งมูลนิธิฯ มีความพยายามอย่างแรงกล้าที่จะช่วยบรรเทาความเดือดร้อนแก่ประชาชนผู้ประกอบอาชีพในจังหวัดต่าง ๆ เพื่อเป็นการเตรียมความพร้อมทั้งด้านความรู้และทักษะ จึงจำเป็นต้องมีสถานที่ฝึกอบรม ฝึกฝนและดูงาน ฯลฯ โดยทั้งสองพระองค์มีพระดำริให้จัดสร้าง ศูนย์การเรียนรู้ฟื้นฟูผู้ประกอบอาชีพต้นแบบเพื่อนพึ่ง (ภาฯ) ยามยาก สภากาชาดไทย ตามแนวทางพระราชดำริเศรษฐกิจพอเพียงขึ้นที่จังหวัดอ่างทองเป็นแห่งแรกและมีโครงการจะขยายไปสู่จังหวัดอื่นๆ อีก 5 แห่ง ประกอบด้วย ศูนย์การเรียนรู้ฟื้นฟูผู้ประกอบอาชีพจังหวัดเพชรบูรณ์ จังหวัดอุดรธานี จังหวัดนครราชสีมา จังหวัดเพชรบุรี และจังหวัดสุราษฎร์ธานี

## วิธีดำเนินการ

1. มูลนิธิอาสาเพื่อนพึ่ง (ภาฯ) ยามยาก สภากาชาดไทย ซึ่งมีพระเจ้าวรวงศ์เธอ พระองค์เจ้าโสมสวลี พระวรราชทินนัดตามาตุ และพระเจ้าหลานเธอ พระองค์เจ้าพัชรกิติยาภา องค์นายกกิตติมศักดิ์และองค์ประธานมูลนิธิฯ ได้จัดทำต้นแบบการฟื้นฟูผู้ประกอบอาชีพ โดยมี 5 ขั้นตอน คือจุดประกาย ขยายผล พึ่งพาตนเอง คนเกษตรอินทรีย์ และมีชีวิตอย่างพอเพียง
2. เพื่อให้เกิดผลสัมฤทธิ์ ต้องให้เขาเหล่านี้มีความพร้อมทั้งด้านการดำเนินชีวิตตามแนวทางพระราชดำริเศรษฐกิจพอเพียงอย่างเหมาะสมและยั่งยืน จึงมีกลยุทธ์ 3 ประการ คือ การเปลี่ยนวิธีผลิต การเปลี่ยนวิธีคิด และการเปลี่ยนวิถีชีวิต
3. จัดหาสถานที่และก่อสร้างศูนย์การเรียนรู้ อาคารฝึกอบรม ครูงานสำหรับผู้ประกอบอาชีพเพิ่มขึ้นอีก 5 แห่ง และปรับปรุงขยายงานจากเดิม 1 แห่ง



## งบประมาณดำเนินการ

1. การจัดหาที่ดินและก่อสร้างศูนย์เรียนรู้ ศูนย์ละ 100,000,000 บาท รวม 5 แห่ง เป็นเงิน 500,000,000 บาท
2. ปรับปรุงศูนย์ต้นแบบเดิม ทั้งอาคารและสถานที่เป็นเงิน 50,000,000 บาท

## ผลที่คาดว่าจะได้รับ

1. สามารถให้การฝึกอบรมผู้ประสบอุทกภัยได้ปีละประมาณ 1,000-2,000 คนต่อ 1 ศูนย์การเรียนรู้ รวม 6 ศูนย์คาดว่าจะสามารถให้การฝึกอบรมผู้ประสบอุทกภัยได้ไม่น้อยกว่าปีละ 6,000 – 12,000 คน
2. ประชาชนได้รับการเยียวยา และปลูกฝังปรัชญาเศรษฐกิจพอเพียงเพื่อการดำเนินชีวิตในอนาคต
3. ลดภาระของรัฐบาลและลดปัญหาสังคมที่จะตามมาอันเกิดจากการขาดแคลนซึ่งมีสาเหตุจากภัยพิบัติ
4. สร้างรูปแบบ (model) เศรษฐกิจพอเพียงที่เหมาะสมกับภูมิภาค ประเภท ผลผลิตการเกษตร และวัฒนธรรมความเชื่อถือ
5. จุดประกายให้มีการเปลี่ยนวิถีคิด (ไม่ก่อหนี้) วิถีผลิต (ให้ได้ความปลอดภัย ต้นทุนต่ำ และมีมูลค่าเพิ่ม) และเปลี่ยนวิถีชีวิต (ห่างไกลอบายมุข รู้จักการออม และขยันหมั่นเพียร พึ่งพาตนเองและพึ่งพาซึ่งกันและกัน)
6. ประชาชนซาบซึ้งถึงพระมหากรุณาธิคุณ และพระอัจฉริยภาพที่ทรงประทานแนวทางพระราชดำริเศรษฐกิจพอเพียง ที่สามารถปฏิบัติได้จริง
7. เป็นสัญลักษณ์ของการเกิดพระเกียรติพระบาทสมเด็จพระเจ้าอยู่หัว เนื่องในวโรกาสเจริญพระชนมพรรษา 84 พรรษา

## โครงการที่ 4

# สรุปย่อโครงการจัดตั้งกองทุนเพื่อช่วยเหลือผู้ประสบภัยเพื่อนพ้อง (ภาฯ)

## เฉลิมพระเกียรติ 84 พรรษา พระบาทสมเด็จพระเจ้าอยู่หัว

### หลักการและเหตุผล

เนื่องจากสภาพของการเกิดภัยพิบัติ จะเกิดขึ้นอย่างรวดเร็วและก่อให้เกิดความเสียหายเป็นวงกว้าง การช่วยเหลือเยียวยาผู้ประสบภัยให้ได้ผลและทันเวลาที่องค์กรผู้ช่วยเหลือจะต้องมีความพร้อมอยู่ตลอดเวลา ทั้งในด้านอุปกรณ์การช่วยเหลือต่างๆ ความพร้อมด้านยานพาหนะรูปแบบต่างๆ ความพร้อมในด้านบุคลากร และความพร้อมในด้านเงินทุนที่เพียงพอสามารถนำมาใช้จ่ายได้อย่างรวดเร็วและเพียงพอ จึงมีความจำเป็นอย่างยิ่งที่องค์กรผู้ให้ความช่วยเหลือจำเป็นจะต้องมีกองทุนเพื่อการช่วยเหลือดังกล่าวและมีการจัดการกองทุนที่มีประสิทธิภาพ กองทุนดังกล่าวอาจมาจากหลายทางรวมทั้งการรับบริจาคเป็นประจำ โดยมีมาตรการให้ลดหย่อนภาษีเป็นสิ่งจูงใจ แต่จะต้องใช้เวลานานและอาจไม่ทันเวลาที่จะนำไปช่วยเหลือได้เท่าที่ควร เพื่อให้การดำเนินการกองทุนเกิดประสิทธิภาพสูงสุดและมีความยั่งยืน จึงมีความจำเป็นที่จะต้องจัดหาเงินเป็นก้อนแล้วนำมาตั้งดอกผลแล้วนำเฉพาะดอกผลที่ได้มาใช้เป็นค่าใช้จ่ายช่วยเหลือ จึงจะทำให้มีความพร้อมที่จะทำการช่วยเหลือผู้ประสบภัยตลอดเวลาและสามารถแก้ปัญหาการระดมทุนได้ไม่ทันเวลาในเวลาเกิดภัยพิบัติเร่งด่วนได้เป็นอย่างดี

นอกจากนี้ยังจะได้นำมาพัฒนากิจกรรมการให้ความช่วยเหลือที่ปลูกฝังการพึ่งพาซึ่งกันและกัน ในยามยาก ช่วยกันเผื่อระวังภัย การอพยพหลบภัย การประทังชีพ การดูแลผู้สูงอายุ และการฟื้นฟูที่อยู่อาศัย อาชีพ และจิตใจ

### วัตถุประสงค์

เพื่อจัดตั้งกองทุนช่วยเหลือผู้ประสบภัยเฉลิมพระเกียรติฯ พระบาทสมเด็จพระเจ้าอยู่หัว ให้สามารถมีดอกผลมาใช้เป็นค่าใช้จ่ายในการช่วยเหลือผู้ประสบภัยพิบัติได้อย่างทันเวลาที่

## เป้าหมาย

จัดตั้งกองทุนให้มีเงินกองทุนไม่น้อยกว่า 3,000,000,000 บาท (สาม พันล้านบาท) และภายใน 1 ปี หากได้รับดอกเบี้ยร้อยละ 1 จะได้รับดอกเบี้ยเพื่อเป็น ค่าใช้จ่ายต่อปี เป็นเงินปีละ 30,000,000 บาท (สามสิบล้านบาท)

## วิธีดำเนินการ

นำเงินรายได้จากการออกสลากกาชาดพิเศษนำมาจัดตั้งกองทุนและขอรับ บริจาคเพิ่มเติมจากประชาชนที่มีจิตศรัทธาโดยมีการประกาศเกียรติคุณและการจงใจที่ เหมาะสม

## ผลที่คาดว่าจะได้รับ

1. มูลนิธิฯ มีความพร้อมในด้านเงินค่าใช้จ่ายที่จะนำไปช่วยเหลือ ผู้ประสบภัยอย่างทั่วถึงที่โดยไม่ต้องรอเฉพาะเงินบริจาคเพียงอย่างเดียว
2. มูลนิธิฯ มีความยั่งยืนในการดำเนินกิจการและการช่วยเหลือประชาชน ทั่วประเทศ
3. ประชาชนผู้ประสบภัยจะได้รับการช่วยเหลืออย่างมีประสิทธิภาพ เกิด ขวัญกำลังใจและมีคุณภาพชีวิตที่ดีขึ้น
4. พัฒนารูปแบบการช่วยเหลือให้เหมาะสมกับวิถีชีวิต ในแต่ละท้องถิ่น
5. ปลุกฝังการพึ่งพาซึ่งกันและกัน ในยามยาก
6. ลดภาระแก่องค์กรนายกิตติมศักดิ์และองค์กรประธานมูลนิธิฯ ที่จะต้องทรง เหน็ดเหนื่อยพระวรกายในการต้องหาทุนจุนทรวงพระประชวรบ่อยครั้ง
7. องค์กรนายกิตติมศักดิ์และองค์กรประธานมูลนิธิฯ จะสามารถดำเนินการ ตามรอยเบื้องพระยุคลบาทพระบาทสมเด็จพระเจ้าอยู่หัวและสนับสนุนการดำเนินงาน ของภาคราชการ ได้อย่างยั่งยืน

## โครงการที่ 5

โครงการเพื่อนพึ่ง (ภาฯ) สร้างความมั่นคงทางอาชีพแก่ชุมชนที่เสี่ยงอุทกภัย  
ตามแนวทางพระราชดำริเศรษฐกิจพอเพียง  
เฉลิมพระเกียรติพระบาทสมเด็จพระเจ้าอยู่หัว เนื่องในโอกาสเฉลิมพระชนมพรรษาครบ 84 พรรษา  
โดย  
มูลนิธิอาสาเพื่อนพึ่ง (ภาฯ) ยามยาก สภากาชาดไทย  
ธนาคารเพื่อการเกษตรและสหกรณ์การเกษตร และบริษัท ไทยธุรกิจเกษตร จำกัด (TABCO)

---

## 1. หลักการและเหตุผล

ผลจากการพัฒนาประเทศในช่วง 40 - 50 ปีที่ผ่านมา ทำให้เกษตรกรเปลี่ยนการผลิตพืชจากการปลูกพืชแบบผสมผสาน มาเป็นพืชเชิงเดี่ยว ในรูปแบบธุรกิจ โดยใช้สารเคมีทั้งปุ๋ยเคมี สารเคมีปราบศัตรูพืชและวัชพืช เพื่อให้ได้ปริมาณผลผลิตสูงสุด และมีรายได้มากที่สุด การทำการเกษตรในรูปแบบดังกล่าว มีผลกระทบโดยตรงต่อสุขภาพของตัวเกษตรกรเอง เนื่องจากเกษตรกรต้องฉีดพ่นสารเคมีเพื่อป้องกันกำจัดศัตรูพืชและวัชพืชอยู่ตลอดเวลา สารพิษเหล่านี้ จะเข้าสู่ร่างกายของเกษตรกร ทำให้ร่างกายอ่อนแอ และเกิดโรคร้ายไข้เจ็บต่างๆ จึงต้องเสียค่าใช้จ่ายในการรักษาพยาบาลจำนวนมาก และหากปีใดที่ราคาผลผลิตตกต่ำ เกษตรกรก็จะมีรายได้ไม่เพียงพอกับรายจ่าย ทำให้เป็นหนี้สินเพิ่มขึ้นอีก นอกจากนี้ ยังส่งผลกระทบต่อผู้บริโภคอย่างกว้างขวางอีกด้วย เนื่องจากสารเคมีที่เกษตรกรใช้ในการผลิตจะตกค้างอยู่ในผลผลิต เมื่อมีการบริโภคผลผลิตเหล่านั้น โดยมีได้ผ่านกระบวนการทำให้ปลอดภัยก่อนจะทำให้เกิดโรคร้ายไข้เจ็บต่างๆ เช่นเดียวกันกับเกษตรกรผู้ผลิต

ปัญหาดังกล่าวข้างต้น สามารถที่จะแก้ไขได้หลากหลายรูปแบบ เช่น การสลายสารพิษโดยการใช้ไอโซน หรือความร้อนในการปรุงอาหาร การแช่ผลผลิตในสารละลายต่างทับทิม เป็นต้น แต่ทั้งหมดเป็นวิธีการแก้ไขปัญหาที่ปลายเหตุ และยังคงไม่มีความปลอดภัยต่อทุกคนที่เกี่ยวข้อง จึงควรใช้วิธีการที่เป็นการแก้ไขต้นเหตุแห่งปัญหา อย่างยั่งยืน นั่นคือการปรับเปลี่ยนกระบวนการผลิตของเกษตรกร จากการใช้สารเคมี มาสู่วิถีธรรมชาติ เป็นเกษตรอินทรีย์ โดยการน้อมนำหลักการทรงงาน แนวทางหลักปรัชญาของเศรษฐกิจพอเพียง และทฤษฎีใหม่ ของพระบาทสมเด็จพระเจ้าอยู่หัว ไปใช้ในการพัฒนา เพื่อให้สมาชิกในชุมชน มีการปรับเปลี่ยนวิธีคิด ให้รู้จักพึ่งพาตนเอง มีการรวมกลุ่มพึ่งพาซึ่งกันและกันได้ และสามารถเชื่อมโยงกันเป็นเครือข่าย ซึ่งจะทำให้ชุมชนที่ได้รับการพัฒนาให้ปรับเปลี่ยนวิธีการผลิต เป็นชุมชนเกษตรอินทรีย์ที่เข้มแข็งในที่สุด

มูลนิธิอาสาเพื่อนพึ่ง(ภาฯ)ยามยาก สภากาชาดไทย และธนาคารเพื่อการเกษตรและสหกรณ์การเกษตร (ธ.ก.ส.) ได้เล็งเห็นถึงความสำคัญของปัญหาและแนวทางการแก้ไขดังกล่าวข้างต้น ซึ่งจะเป็นประโยชน์ต่อสุขภาพทั้งของผู้ผลิตและผู้บริโภค จึงได้ร่วมกันจัดทำโครงการสนับสนุนด้านการผลิตเกษตร

อินทรีย์เพื่อสนับสนุนด้านวิชาการ การผลิต การตลาด และงบประมาณ แก่เกษตรกรที่ทำเกษตรอินทรีย์ โดยใช้ชุมชนและคนเป็นศูนย์กลาง ในการพัฒนา

## 2. วัตถุประสงค์

- 2.1 เพื่อสร้างความมั่นคงให้ชุมชนในพื้นที่เสี่ยงอุทกภัย
- 2.2 เพื่อให้เกษตรกรมีความสามารถด้านการผลิตเกษตรอินทรีย์ที่ถูกต้อง
- 2.3 เพื่อช่วยเหลือด้านการตลาดผลผลิตเกษตรอินทรีย์ของสมาชิกในโครงการ
- 2.4 เพื่อพัฒนาให้เป็นต้นแบบและขยายผลไปสู่ชุมชนอื่นต่อไป

## 3. เป้าหมาย

ดำเนินการสนับสนุนเกษตรกรทำการผลิตพืชทางการเกษตรตามเกณฑ์ของเกษตรอินทรีย์ ในชุมชนต้นแบบเศรษฐกิจพอเพียง อย่างยั่งยืนทั่วทุกภาคของประเทศ จำนวน 4000 ชุมชน โดยจะขับเคลื่อนให้ได้รับการรับรองมาตรฐานเกษตรอินทรีย์ 84 ชุมชน ในระยะเวลา 3 ปี

## 4. ระยะเวลาดำเนินการ

ระยะเวลาดำเนินการ 2 ปี เริ่มตั้งแต่ 1 ตุลาคม 2553 ถึง 30 กันยายน 2555

## 5. หน่วยงานที่รับผิดชอบ

5.1 หน่วยงานหลัก ในการพัฒนาและส่งเสริมเกษตรกร ทำการผลิตเกษตรอินทรีย์ ประกอบด้วย

- 1) มูลนิธิฯ มีหน้าที่ดูแลด้านคุณภาพผลผลิตและการตลาด
- 2) ช.ก.ส. มีหน้าที่ในการพัฒนาสมาชิกตามแนวปรัชญาของเศรษฐกิจพอเพียง และการเพิ่มประสิทธิภาพการผลิตเกษตรอินทรีย์ รวมทั้งสนับสนุนให้สหกรณ์การเกษตรเพื่อการตลาดลูกค้า ช.ก.ส. (สกต.) ทำหน้าที่รวบรวมและเชื่อมโยงตลาด
- 3) กระทรวงพาณิชย์ มีหน้าที่ดูแลเรื่องตลาดและการจัดจำหน่ายผลผลิตเกษตรอินทรีย์

5.2 หน่วยงานสนับสนุน การผลิตเกษตรอินทรีย์ ประกอบด้วย

- 1) กรมวิชาการเกษตร และกรมส่งเสริมการเกษตร กระทรวงเกษตรและสหกรณ์ สนับสนุนด้านวิชาการและเทคโนโลยีการผลิตเกษตรอินทรีย์ เพื่อให้ผลผลิตเป็นไปตามมาตรฐานเกษตรอินทรีย์
- 2) สำนักงานมาตรฐานเกษตรอินทรีย์ (องค์กรภาคเอกชน) ช่วยเหลือแนะนำด้านการผลิต เพื่อให้ผลผลิตเป็นไปตามมาตรฐานเกษตรอินทรีย์
- 3) สมาคมการค้าเกษตรอินทรีย์ไทย (องค์กรภาคเอกชน) ช่วยเหลือแนะนำด้านการตลาดและการจัดจำหน่ายผลผลิตเกษตรอินทรีย์

## 6. แนวทางการดำเนินงาน

6.1 มูลนิธิฯ และ ธ.ก.ส. ร่วมกันคัดเลือกชุมชนที่จะเข้าไปสนับสนุนการผลิตเกษตรอินทรีย์ จากชุมชนต้นแบบเศรษฐกิจพอเพียง ที่ ธ.ก.ส. เข้าไปพัฒนาแล้ว จำนวน 84 ชุมชน ใน 28 จังหวัดๆ ละ 3 ชุมชน เป็นชุมชนขั้นที่ 1 จังหวัดละ 1 ชุมชน ชุมชนขั้นที่ 2 จังหวัดละ 1 ชุมชน และชุมชนขั้นที่ 3 จังหวัดละ 1 ชุมชน โดยพิจารณาจากชุมชนที่เริ่มมีการทำเกษตรอินทรีย์ก่อน

6.2 มูลนิธิฯ และ ธ.ก.ส. ร่วมกันกำหนดแนวทางการพัฒนาชุมชนต้นแบบเศรษฐกิจพอเพียงที่ได้รับการคัดเลือกตามข้อ 6.1 ทำการผลิตเกษตรอินทรีย์ ทั้งด้านการผลิต และการตลาด เพื่อให้เกษตรกรที่เข้าร่วมโครงการมีรายได้เพียงพอตามอัตภาพ และมีความพึงพอใจที่จะทำการผลิตเกษตรอินทรีย์ต่อเนื่องไปอีก

6.3 ประชาสัมพันธ์โครงการ ตั้งแต่เริ่มเปิดตัวโครงการในเดือนมกราคม 2554 โดยเผยแพร่ในรูปแบบสื่อสิ่งพิมพ์ สื่อวิทยุ และโทรทัศน์ รวมทั้ง เผยแพร่ผลการดำเนินงานเป็นระยะๆ

6.4 มูลนิธิฯ และ ธ.ก.ส. ร่วมจัดเวทีในชุมชนต้นแบบเศรษฐกิจพอเพียง ที่ได้รับการคัดเลือกให้เข้าร่วมโครงการ เพื่อชี้แจงวัตถุประสงค์ แนวทางการดำเนินงาน และประโยชน์ที่จะได้รับ ให้สมาชิกในชุมชนทราบและตัดสินใจว่าจะเข้าร่วมโครงการหรือไม่ กรณีเข้าร่วมโครงการ ก็ให้ดำเนินการขั้นต่อไป แต่หากไม่เข้าร่วมโครงการ จะต้องเริ่มดำเนินการคัดเลือกชุมชนใหม่มาทดแทน

6.5 มูลนิธิฯ กระทรวงพาณิชย์ และ ธ.ก.ส. ร่วมจัดเวทีในชุมชนต้นแบบเศรษฐกิจพอเพียงที่เข้าร่วมโครงการ เพื่อแลกเปลี่ยนเรียนรู้และเสริมความรู้ด้านการผลิตและการตลาด เกษตรอินทรีย์ ให้แก่สมาชิกในชุมชน รวมทั้งระดมความคิดเห็น วิเคราะห์ความเป็นไปได้ และวางแผนการผลิตและการตลาด ผลผลิตเกษตรอินทรีย์ ที่ชุมชนประสงค์จะทำการผลิต

6.6 เกษตรกรที่ทำเกษตรอินทรีย์ แต่ละชุมชน รวมตัวกันเป็นกลุ่ม จัดตั้งกองทุนเกษตรอินทรีย์ในชุมชนของตนเอง โดยสมาชิกของกลุ่มร่วมกันสมทบเงินเป็นกองทุน และอาจใช้เงินอีกส่วนหนึ่งจากโครงการเศรษฐกิจพอเพียง เพื่อยกระดับชุมชน (สำนักงานชุมชนพอเพียง) เพื่อใช้เป็นเงินทุนหมุนเวียนสำหรับรวบรวมผลผลิตของสมาชิกไปจำหน่าย

6.7 สมาชิกในชุมชนที่เข้าร่วมโครงการ ดำเนินการผลิต ตามแผนการผลิตและการตลาดที่วางไว้ ตามข้อ 6.5

6.8 มูลนิธิฯ และ ธ.ก.ส. ร่วมจัดเวทีเรียนรู้ในชุมชนต้นแบบเศรษฐกิจพอเพียง ที่เข้าร่วมโครงการ เพื่อติดตามผลการดำเนินงาน เป็นประจำทุกเดือน และเป็นการแลกเปลี่ยนเรียนรู้ ประสบการณ์ ที่สมาชิกได้รับจากการปฏิบัติงานจริง มีการวิเคราะห์ปัญหาที่เกิดขึ้นและหาแนวทางแก้ไขร่วมกัน เพื่อนำไปปรับปรุงการผลิตของตนเองให้ดีขึ้น

6.9 มูลนิธิฯ กระทรวงพาณิชย์ และ ธ.ก.ส. ร่วมจัดเวทีเรียนรู้เพื่อให้ความรู้ แก่สมาชิกในชุมชน ที่เข้าร่วมโครงการ เรื่องการเก็บเกี่ยว การบรรจุหีบห่อ การขนส่ง และการจัดจำหน่ายผลผลิตแต่ละชนิด



6.10 สมาชิกในชุมชนที่เข้าร่วมโครงการ เก็บเกี่ยว บรรจุหีบห่อ และจัดจำหน่ายผลผลิตตามที่ได้ตกลงไว้กับมูลนิธิฯ และกระทรวงพาณิชย์

6.11 คณะกรรมการติดตามประเมินผลโครงการเพื่อมอบสัญลักษณ์แก่ชุมชนและบุคคลที่ผ่านเกณฑ์และเพื่อสรุปองค์ความรู้ ปัญหาอุปสรรค แนวทางแก้ไข เพื่อใช้ขยายผลการดำเนินงานสู่ชุมชนอื่นต่อไป

## 7. เป้าหมาย

1. จำนวนชุมชนที่เข้าร่วมโครงการทั้งหมดเป็นจำนวน 4,000 ชุมชนที่ได้ผลิตพืชผลทางการเกษตรตามแนวพระราชดำริเศรษฐกิจพอเพียง และแนวทางเกษตรอินทรีย์แล้ว ( รายละเอียดของ CD สำหรับชุมชนเศรษฐกิจพอเพียงระดับ 1 และ 2) และเอกสารแนบสำหรับชุมชนระดับ 3 (ตามเกณฑ์ประเมินในหน้า 9) ที่มีศักยภาพจะได้รับการรับรองมาตรฐานเกษตรอินทรีย์
2. ประชาชนที่เข้าร่วมโครงการ 100 คน/ชุมชน

## 8. ตัวชี้วัดผลสำเร็จ

- 7.1 เกษตรกรที่เข้าร่วมโครงการมีการบันทึกบัญชีครัวเรือนทุกราย
- 7.2 มีการบันทึกบัญชีกองทุนเกษตรอินทรีย์ถูกต้องครบถ้วน และกองทุนเติบโตขึ้น
- 7.3 เกษตรกรในโครงการทำการผลิตเกษตรอินทรีย์อย่างต่อเนื่อง
- 7.4 ชุมชนในโครงการสามารถเป็นต้นแบบเพื่อขยายผลสู่ชุมชนอื่นต่อไป

## 9. งบประมาณดำเนินการ

- 9.1 งบประมาณทั้งสิ้น 3,000,000,000 (สามพันล้านบาท)
  - 9.1.1 งบประมาณในการฝึกอบรมและวัสดุอุปกรณ์เพื่อการผลิตเกษตรอินทรีย์รวมค่าเดินทางและอาหารคนละ 7,000 บาท รวมเป็นเงิน 2,800,000,000 บาท (สองพันแปดร้อยล้านบาท)
  - 9.1.2 งบประมาณในการดำเนินงานชุมชนละ 4,000 บาท รวมเป็นเงิน 160,000,000 บาท (ร้อยหกสิบล้านบาท)
  - 9.1.3 งบประมาณอื่นๆ 40,000,000 บาท (สี่สิบล้านบาท)

## 10. ผลที่คาดว่าจะได้รับ

- 10.1 ความจงรักภักดีต่อพระบาทสมเด็จพระเจ้าอยู่หัวและสถาบันพระมหากษัตริย์อย่างยั่งยืน
- 10.2 ชุมชนมีความเข้มแข็งจากรายได้ของประชาชนเพิ่มขึ้น
- 10.3 ประเทศไทยเป็นศูนย์กลางของเกษตรอินทรีย์ได้ในอนาคต
- 10.4 เป็นต้นแบบในการขยายผลไปยังชุมชนต่างๆทั่วประเทศ
- 10.5 เสริมสร้างทัศนคติต่อแนวทางพระราชดำริเศรษฐกิจพอเพียง
- 10.6 ได้ชุมชนที่พร้อมจะเป็นพี่เลี้ยงและแหล่งเรียนรู้กับชุมชนอื่นๆ

## 9. แผนการดำเนินงาน

ลำดับ	ขั้นตอน	ระยะเวลาดำเนินงาน							
		ปีงบประมาณ 2554				ปีงบประมาณ 2555			
		1	2	3	4	1	2	3	4
1.	สำรวจข้อมูลและคัดเลือกชุมชนเกษตรอินทรีย์	—							
2.	กำหนดแนวทางการดำเนินงาน	—							
3.	ประชาสัมพันธ์โครงการ		—			—			
4.	จัดเวทีชี้แจงชุมชนที่ได้รับการคัดเลือก เข้าร่วมโครงการ		—						
5.	จัดเวทีแลกเปลี่ยนเรียนรู้ และจัดทำแผนการผลิตและแผนการตลาด		—				—		
6.	ชุมชนจัดตั้งกองทุนเกษตรอินทรีย์			—					
7.	เกษตรกรทำการผลิต ตามแผน			—					
8.	จัดเวทีแลกเปลี่ยนเรียนรู้ เพื่อติดตามผล และร่วมกันแก้ไขปัญหา			—					
9.	จัดเวทีเรียนรู้เรื่องการเก็บเกี่ยวและการตลาด			—			—		
10.	การจัดจำหน่ายผลผลิตเกษตรอินทรีย์			—					
11.	ติดตามประเมินผลโครงการ				—				—

## 10. ประโยชน์ที่จะได้รับ

10.1 เสริมสร้างคุณภาพชีวิตที่ดีแก่ผู้ผลิตและผู้บริโภคให้ห่างไกลจากสารพิษและสิ่งเจือปน ไม่พึ่งประสงค์

10.2 ชุมชนที่เข้าร่วมโครงการ จะได้รับการพัฒนาให้สามารถพึ่งพาตนเองได้ พึ่งพาซึ่งกันและกัน และเชื่อมโยงกันเป็นเครือข่าย ซึ่งจะทำให้ชุมชนเข้มแข็ง และเป็นต้นแบบเพื่อขยายผลสู่ชุมชนอื่นต่อไป

10.3 นำหลักปรัชญาพระราชดำริเศรษฐกิจพอเพียง ของพระบาทสมเด็จพระเจ้าอยู่หัวไปใช้ในการดำเนินชีวิตและอาชีพ

**ขั้นตอน และกิจกรรม**  
**โครงการสนับสนุนด้านการผลิตเกษตรอินทรีย์**

ลำดับ	ขั้นตอน	กิจกรรม
1.	สำรวจข้อมูลและคัดเลือกชุมชนเกษตรอินทรีย์	1.1 ช.ก.ส. สำรวจข้อมูลชุมชนต้นแบบเศรษฐกิจพอเพียงที่มีการทำเกษตรอินทรีย์ จังหวัด ละ 3 ชุมชน 1.2 มุขนิธิฯ คัดเลือกชุมชน เข้าร่วม
2.	กำหนดแนวทางการดำเนินงาน	2.1 จัดทำโครงการ 2.2 การเปิดตัวโครงการ 2.3 หน้าที่ของแต่ละส่วนงาน 2.4 ขอบเขตที่เข้าไปสนับสนุน 2.5 แจกแนวทางการดำเนิน โครงการแก่ส่วนงานที่เกี่ยวข้อง
3.	ประชาสัมพันธ์โครงการ	3.1 การจัดทำสื่อสิ่งพิมพ์ 3.2 การประสานงานกับสื่อ 3.3 การจัดทำแผนประชาสัมพันธ์
4.	จัดเวทีชี้แจงชุมชนที่ได้รับการคัดเลือก เข้าร่วม โครงการ	4.1 กำหนดวัน เวลา สถานที่ ที่จะจัดเวทีชี้แจง 4.2 นัดสมาชิกในชุมชนทั้งหมดเข้าร่วมเวที 4.3 ประสานงานส่วนงานที่เกี่ยวข้อง รวมทั้งวิทยากร 4.4 จัดเตรียมสถานที่ และเนื้อหาสำหรับการจัดเวที 4.5 จัดเวทีชี้แจงวัตถุประสงค์ แนวทางการดำเนินงาน และประโยชน์ที่จะได้รับ 4.6 หากชุมชนร่วม โครงการ ก็ชี้แจงเรื่องแผนการดำเนินงานตามโครงการ และทบทวนความรู้เกี่ยวกับเกี่ยวกับการจัดทำบัญชีครัวเรือน รวมทั้งเรื่องความสามัคคีและความจงรักภักดีต่อสถาบัน และนัดทำเวทีครั้งต่อไป

ลำดับ	ขั้นตอน	กิจกรรม
5.	จัดเวทีแลกเปลี่ยนเรียนรู้ และจัดทำ แผนการผลิตและแผนการตลาด	5.1 กำหนดวัน เวลา สถานที่ ที่จะจัดเวทีชี้แจง
		5.2 นัดสมาชิกในชุมชนที่เข้าร่วม โครงการเข้าร่วมเวที
		5.3 ประสานงานส่วนงานที่เกี่ยวข้อง รวมทั้งวิทยากร
		5.4 จัดเตรียมสถานที่ และเนื้อหาสำหรับการจัดเวที
		5.5 จัดเวทีแลกเปลี่ยนเรียนรู้และเสริมความรู้ด้านการผลิต และการตลาด รวมทั้งเรื่องความสามัคคีและ ความจงรักภักดีต่อสถาบัน
		5.6 ระดมความคิดเห็น วิเคราะห์ความเป็นไปได้ และจัดทำ แผนการผลิตและการตลาดผลผลิต
		5.7 มูลนิธิฯ และกระทรวงพาณิชย์ ประสานงานหาตลาด รองรับผลผลิต
6.	ชุมชนจัดตั้งกองทุนเกษตรกรอินทรีย์	6.1 หลังจากจัดทำแผนการผลิตและการตลาดผลผลิตแล้ว ให้สมาชิกหารือกันจัดตั้งกองทุนเกษตรกรอินทรีย์
		6.2 คัดเลือกสมาชิก 5-9 คน เป็นกรรมการกองทุน
		6.3 ร่วมกันจัดทำระเบียบของกองทุน (ตามร่างตัวอย่าง)
		6.4 เก็บเงินจากสมาชิก สมทบเป็นกองทุน ผักไว้กับ ธ.ก.ส.
		6.5 ของบประมาณจากโครงการเศรษฐกิจพอเพียง เพื่อ ยกระดับชุมชน เพื่อทำกิจกรรมที่เกี่ยวข้อง
		6.6 รายได้จากกิจกรรม ตามข้อ 6.5 ถือเป็นรายได้ของ กองทุน
		6.7 การจัดทำบัญชีกองทุนเกษตรกรอินทรีย์
7.	เกษตรกรทำการผลิต ตามแผน	7.1 เกษตรกรปลูก/บำรุง ดูแล พืช/ผัก/ผลไม้ ตามแผน การผลิต
		7.2 มูลนิธิฯ กระทรวงเกษตรฯ กระทรวงพาณิชย์ และ ธ.ก.ส. ร่วมกันเยี่ยมเยือนเกษตรกร และช่วยแนะนำ การดูแลรักษาเพื่อให้ได้ผลผลิตตามมาตรฐานที่กำหนด

ลำดับ	ขั้นตอน	กิจกรรม
8.	จัดเวทีแลกเปลี่ยนเรียนรู้ เพื่อติดตาม ผล และร่วมกันแก้ไขปัญหา	8.1 กำหนดวัน เวลา สถานที่ จัดเวทีในแต่ละชุมชน 8.2 นัดสมาชิกในชุมชนที่เข้าร่วมโครงการเข้าร่วมเวที 8.3 ประสานงานส่วนงานที่เกี่ยวข้อง รวมทั้งวิทยากร 8.4 จัดเตรียมสถานที่ และเนื้อหาสำหรับการจัดเวที 8.5 จัดเวทีเรียนรู้ เพื่อติดตามความก้าวหน้าการดำเนินงาน มีการวิเคราะห์ปัญหาที่เกิดขึ้นและหาแนวทางแก้ไข ร่วมกันรวมทั้งเรื่องความสามัคคีและความจงรักภักดี ต่อสถาบัน
9.	จัดเวทีเรียนรู้เรื่องการเก็บเกี่ยวและ การตลาด	9.1 หลังจากติดตามความก้าวหน้าการดำเนินงานเสร็จแล้ว ก็ให้ความรู้ในเวที เรื่องการเก็บเกี่ยว การบรรจุหีบห่อ การขนส่ง และการจัดจำหน่ายผลผลิตแต่ละชนิดต่อไป 9.2 ประสานงานกับรถขนส่ง เพื่อจัดเตรียมขนส่งผลผลิต 9.3 จัดเตรียมวัสดุอุปกรณ์ในการบรรจุหีบห่อผลผลิต 9.4 นัดหมายเวลาและจุดรวบรวมผลผลิต
10.	การจัดจำหน่ายผลผลิตเกษตรกรอินทรีย์	10.1 เกษตรกรเก็บเกี่ยวผลผลิต 10.2 คัดแยกผลผลิตที่มีคุณภาพตามมาตรฐานที่กำหนด 10.3 บรรจุหีบห่อ ส่งไปที่จุดนัดหมายตามเวลาที่กำหนด 10.4 การจ่ายค่าผลผลิต
11.	ติดตามประเมินผล โครงการ	11.1 ติดตามประเมินผล โครงการ ในช่วงเดือน กรกฎาคม- กันยายน 2554 จำนวน 1 ครั้ง และกรกฎาคม- กันยายน 2555 อีกจำนวน 1 ครั้ง

## ความหมายและกิจกรรมของชุมชนต้นแบบเศรษฐกิจพอเพียงที่ ธ.ก.ส. เข้าไปพัฒนา

1. **ชุมชนขั้นที่ 1** เป็นการพัฒนาเกษตรกร และประชาชนในชุมชน เป็นรายคน ให้สามารถพึ่งพาตนเองได้ โดยมีกิจกรรมที่สำคัญ ดังนี้

1.1 จัดเวทีแลกเปลี่ยนเรียนรู้ เพื่อจุดประกายแนวคิดเศรษฐกิจพอเพียง เพื่อปรับเปลี่ยนแนวคิดของเกษตรกร และประชาชนในชุมชน ให้เข้าใจหลักการ แนวทางการปฏิบัติ และประโยชน์ที่ได้รับ

1.2 จัดเวทีแลกเปลี่ยนเรียนรู้ เรื่องการลดค่าใช้จ่ายในครัวเรือน และค่าใช้จ่ายการผลิต การเกษตร เพื่อให้เกษตรกร และประชาชน ที่เข้าร่วมเวที นำไปใช้ในชีวิตประจำวัน ต่อไป

1.3 จัดเวทีแลกเปลี่ยนเรียนรู้ เพื่อเสริมความรู้เรื่องการจัดทำบัญชีครัวเรือน ให้แก่เกษตรกร และประชาชนในชุมชน ที่เข้าร่วมเวที เพื่อใช้เป็นเครื่องมือในการลดค่าใช้จ่าย หรือเพิ่มรายได้

1.4 จัดเวทีแลกเปลี่ยนเรียนรู้ เพื่อเสริมความรู้เรื่องการเพิ่มประสิทธิภาพการผลิต เพื่อปรับปรุงคุณภาพผลผลิต และเพิ่มรายได้ให้แก่เกษตรกรที่เข้าร่วมเวที

1.5 จัดเวทีแลกเปลี่ยนเรียนรู้ เรื่อง การออม และการ ลด ละ เลิก อบายมุข เพื่อให้มีเงินเหลือเก็บไว้ใช้จ่ายในยามจำเป็น ปรับเปลี่ยนวิถีชีวิตให้สามารถประกอบอาชีพต่อไปได้ รวมทั้งการรวมกลุ่มเพื่อทำกิจกรรมร่วมกัน

1.6 มีการอบรมการผลิตวัสดุสนับสนุนเกษตรอินทรีย์และการนำไปใช้

1.7 มีการฝึกอบรมการบรรจุพืชผลการเกษตรให้ได้มาตรฐานธุรกิจ

### ตัวชี้วัด ปีบัญชี 2553

1.1 ชุมชนต้นแบบเศรษฐกิจพอเพียง ขั้นที่ 1 จำนวน 3,000 ชุมชน ดำเนินกิจกรรมครบถ้วนตามที่กำหนด

1.2 จำนวนสมาชิกในชุมชนมีการปรับเปลี่ยนพฤติกรรมเชิงบวกไม่น้อยกว่าร้อยละ 90 *(ขอปรับเป็นร้อยละ 60)*

1.3 จำนวนสมาชิกในชุมชนมีคุณภาพชีวิตขั้นพื้นฐานที่ดี (ผ่านเกณฑ์พื้นฐาน 5 ปัจจัย ได้แก่ ปัจจัยด้านเศรษฐกิจ สังคม ทรัพยากรและสิ่งแวดล้อม การศึกษาและเรียนรู้ และสาธารณสุข) ไม่น้อยกว่าร้อยละ 80 *(ขอปรับเป็นร้อยละ 60)* มีขบวนการให้เกิดการออม (สัจจะออมทรัพย์) และบัญชีครัวเรือนอย่างน้อยร้อยละ 40

1.4 มีวัสดุพื้นฐานของการผลิตเกษตรอินทรีย์ที่มีการนำไปใช้ไม่น้อยกว่าร้อยละ 30

2. **ชุมชนขั้นที่ 2** เป็นการพัฒนาเกษตรกร และประชาชนในชุมชน ที่ผ่านการพัฒนาขั้นที่ 1 แล้ว ให้สามารถรวมตัวกันเป็นกลุ่ม ดำเนินกิจกรรมร่วมกัน ตามแผนชุมชนที่ได้ร่วมกันจัดทำ เกิดกลุ่มอาชีพ กลุ่มกิจกรรมและกลุ่มสวัสดิการต่างๆ ให้พึ่งพาซึ่งกันและกันได้ โดยมีกิจกรรมที่สำคัญ ดังนี้

2.1 จัดเวทีแลกเปลี่ยนเรียนรู้ เพื่อเสริมความรู้เรื่องการจัดเก็บข้อมูล การวิเคราะห์ สัณเคราะห์ข้อมูล การวิเคราะห์ SWOT และการจัดทำแผนชุมชน เพื่อใช้เป็นแนวทางการพัฒนาชุมชน

2.2 จัดเวทีแลกเปลี่ยนเรียนรู้ เพื่อเสริมความรู้เรื่องการบริหารจัดการน้ำ การวิเคราะห์ดิน การตรวจสอบปุ๋ย การบริหารจัดการป่าไม้ / สิ่งแวดล้อม เพื่อเพิ่มประสิทธิภาพการผลิต / ลดค่าใช้จ่าย / เพิ่มรายได้

2.3 จัดเวทีแลกเปลี่ยนเรียนรู้ เพื่อวิเคราะห์ สัณเคราะห์ข้อมูล วิเคราะห์ SWOT เป็นระยะๆ จนจัดทำ แผนชุมชนเสร็จ

2.4 มีการรวมกลุ่มกันทำกิจกรรมในชุมชน ตามแผนชุมชนที่ร่วมกันจัดทำขึ้น ตามข้อ 2.3 และมีการบริหารจัดการกลุ่มอย่างเป็นระบบ

2.5 จัดให้มีการทำแผนชุมชน

2.6 จัดให้มีการทำแผนการผลิตเกษตรอินทรีย์ (การสร้างความมั่นคงทางอาชีพ) เสริมรายได้ครัวเรือน

2.7 จัดให้มีการทำบัญชีการผลิตและการจำหน่าย

2.8 จัดให้มีการฝึกอบรมเพิ่มเติมในการบรรจุผลผลิตทางการเกษตรให้ได้เกณฑ์มาตรฐานของสรรพสินค้า

**ตัวชี้วัด ปีบัญชี 2553**

2.1 ชุมชนต้นแบบเศรษฐกิจพอเพียง ชั้นที่ 2 จำนวน 340 ชุมชน ดำเนินกิจกรรมครบถ้วนตามที่กำหนด และจัดทำแผนชุมชนครบถ้วนทุกชุมชน

2.2 จำนวนชุมชนที่นำแผนชุมชนเพื่อสร้างความมั่นคงทางอาชีพที่สามารถลงทุนได้

2.3 จำนวนสมาชิกในชุมชนมีคุณภาพชีวิตขั้นพื้นฐานที่ดี (ผ่านเกณฑ์พื้นฐาน 5 ปัจจัย ได้แก่ ปัจจัยด้านเศรษฐกิจ สังคม ทรัพยากรและสิ่งแวดล้อม การศึกษาและเรียนรู้ และสาธารณสุข) ไม่น้อยกว่าร้อยละ 80 (ขอปรับเป็นร้อยละ 60)

2.4 มีแผนการผลิตเกษตรอินทรีย์ (การสร้างความมั่นคงทางอาชีพ) ไม่น้อยกว่าร้อยละ 20

2.5 มีการทำบัญชีการผลิตและการจำหน่ายอย่างน้อยร้อยละ 20

**3. ชุมชนขั้นที่ 3** เป็นการพัฒนากลุ่มวิสาหกิจในชุมชน ที่ผ่านการพัฒนาขั้นที่ 2 แล้ว ให้เชื่อมโยงกันเป็นเครือข่าย ทั้งภายในและภายนอก โดยมีกิจกรรมที่สำคัญ ดังนี้

3.1 จัดเวทีแลกเปลี่ยนเรียนรู้ เพื่อเสริมความรู้เรื่องเชื่อมโยงเครือข่ายให้กับสมาชิกในชุมชน

3.2 จัดเวทีแลกเปลี่ยน เพื่อจัดทำแผนเชื่อมโยงการผลิต และการตลาด ของกลุ่มวิสาหกิจในชุมชนกับแหล่งเงินทุน (ธ.ก.ส.) และแหล่งตลาด (สกด. และชุมชนอื่น)

3.3 พัฒนาผลิตภัณฑ์ให้มีความเหมาะสม สอดคล้องกับความต้องการของตลาด

3.4 กลุ่มวิสาหกิจมีการขับเคลื่อนแผนการเชื่อมโยง โดยประสานประโยชน์ร่วมกัน และ มีการบริหารจัดการกลุ่มวิสาหกิจอย่างเป็นระบบ

3.5 มีการฝึกอบรมในเรื่องการพัฒนาบรรจุภัณฑ์

#### **ตัวชี้วัด**

3.1 ชุมชนต้นแบบเศรษฐกิจพอเพียง ชั้นที่ 3 จำนวน 150 ชุมชน ดำเนินกิจกรรมครบถ้วน ตามที่กำหนด

3.2 จำนวนสมาชิกในชุมชนมีคุณภาพชีวิตขั้นพื้นฐานที่ดี (ผ่านเกณฑ์พื้นฐาน 5 ปัจจัย ได้แก่ ปัจจัยด้านเศรษฐกิจ สังคม ทรัพยากรและสิ่งแวดล้อม การศึกษาและเรียนรู้ และสาธารณสุข) ไม่น้อย กว่าร้อยละ 60

3.3 มีแผนชุมชนเพื่อสร้างความมั่นคงทางอาชีพที่มีความคืบหน้าตามเกณฑ์ชี้วัด

3.4 มีผู้ที่สามารถส่งสินค้าออกไปขายได้จนได้รับการยอมรับในระดับประเทศ

.....



## เกณฑ์พื้นฐาน 5 ปัจจัย

### • ด้านเศรษฐกิจ วัดผลจาก

1. ด้านการลดรายจ่าย เช่น คริวเรือนทำสวนครัว (ปลูกพืชผักสวนครัว) หรือกิจกรรมอื่นที่สามารถลดรายจ่ายในครัวเรือนและลดรายจ่ายในการผลิตได้ เป็นต้น
2. ด้านการเพิ่มรายได้ เช่น คริวเรือนมีอาชีพเสริม หรือครัวเรือนเป็นสมาชิกวิสาหกิจชุมชน หรือกลุ่มแปรรูปผลผลิต เป็นต้น
3. ด้านการประหยัดและการออม เช่น คริวเรือนมีการฝากเงินไว้กับธนาคาร / สถาบันการเงิน / กลุ่มสหกรณ์ออมทรัพย์ฯ / กองทุนอื่น ๆ ที่มีการรับฝากเงินให้กับสมาชิก เป็นสมาชิกกลุ่มออมทรัพย์ฯ ในหมู่บ้าน / ชุมชน ส่งเงินเพื่อสะสมทรัพย์อย่างสม่ำเสมอ คริวเรือนมีการจัดทำบัญชีครัวเรือน เป็นต้น

### • ด้านสังคม วัดผลจาก

1. การนับถือศาสนาเป็นที่ยึดเหนี่ยวจิตใจ เช่น การเข้าร่วมกิจกรรมทางศาสนาของคนในชุมชน การมีผู้นำศาสนาที่เป็นแบบอย่างตามหลักศาสนาเพิ่มขึ้นจากอดีตที่ผ่านมา เป็นต้น
2. การมีส่วนร่วมกับกิจกรรมในชุมชน และมีวิถีชีวิตแบ่งปันเอื้ออาทร เช่น คนในครัวเรือนเป็นสมาชิกกลุ่มสวัสดิการแก่ผู้สูงอายุ ผู้ด้อยโอกาส และคนพิการที่ตั้งขึ้นในหมู่บ้าน ร่วมกิจกรรมช่วยเหลือคนในชุมชนที่ประสบปัญหาด้าน สวัสดิการ ด้านการผลิต การประสภภัยธรรมชาติ เป็นต้น
3. การอนุรักษ์สืบสานวัฒนธรรมประเพณีของชุมชน เช่น ร่วมกันจัดกิจกรรมการอนุรักษ์สืบสานวัฒนธรรมประเพณีท้องถิ่นของชุมชน เป็นต้น

### • ด้านทรัพยากร และสิ่งแวดล้อม วัดผลจาก

1. การบริหารทรัพยากรธรรมชาติอย่างเหมาะสม เช่น ชุมชนร่วมกันอนุรักษ์ / ฟื้นฟูทรัพยากรธรรมชาติในชุมชน มีการทดแทนทรัพยากรธรรมชาติที่นำไปใช้ มีการดูแลรักษาแหล่งน้ำ ป่าไม้ และสิ่งแวดล้อม เป็นต้น
2. การเสริมสร้างสภาพแวดล้อมชุมชนที่ดี เช่น มีการจัดการกับปัญหาสิ่งแวดล้อม ปัญหามลพิษ หรือสภาพแวดล้อมในชุมชน เป็นต้น
3. ระบบโครงสร้างพื้นฐานเพียงพอต่อความต้องการ เช่น มีไฟฟ้า มีน้ำประปาใช้อย่างเพียงพอ มีถนนเพียงพอและสามารถใช้งานได้ทุกฤดูกาล มีส่วนถูกสุขลักษณะ เป็นต้น

- **ด้านการศึกษาและการเรียนรู้** วัตถุประสงค์

1. สมาชิกในชุมชนมีระดับการศึกษาสูงกว่าเกณฑ์บังคับ เช่น เด็กอายุ 6-15 ปี ได้รับการศึกษาภาคบังคับ 9 ปี คนอายุ 15-60 ปี เต็ม อ่านเขียนภาษาไทยและคิดเลขอย่างง่ายได้ดี เป็นต้น
2. คริวเรือนมีการเรียนรู้ปรัชญาเศรษฐกิจพอเพียงในชีวิตประจำวัน เช่น คนในครัวเรือนมีการพูดคุยแลกเปลี่ยนความคิดเห็น หรือจัดเวทีการเรียนรู้ หรือกิจกรรมที่ก่อให้เกิดการเรียนรู้ นำไปสู่ความเข้าใจในการดำรงชีวิตตามปรัชญาเศรษฐกิจพอเพียง
3. ชุมชนมีการสืบทอดและใช้ภูมิปัญญา หรือวัฒนธรรมท้องถิ่น เช่น ปรัชญาชาวบ้านมีการถ่ายทอดความรู้ภูมิปัญญาท้องถิ่นแก่คนในชุมชน มีกลุ่มอนุรักษ์วัฒนธรรมประเพณีของชุมชน เป็นต้น

- **ด้านสาธารณสุข** วัตถุประสงค์

1. การจัดการด้านความเป็นอยู่ เช่น สมาชิกในชุมชนมีที่อยู่อาศัยเป็นของตนเอง มีอาหารบริโภคเพียงพอกับจำนวนคนในครัวเรือน มีการบริโภคอาหารครบ 3 มื้อ เป็นต้น
2. การจัดการเพื่อสร้างเสริมสุขภาพ เช่น ชุมชนมีส่วนร่วมในการดำเนินกิจกรรมสร้างเสริมสุขภาพ (การวัดความดันโลหิต การฉายยาให้กับผู้สูงอายุ ฯลฯ) เป็นต้น
3. การป้องกันโรคประจำถิ่น (โรคติดต่อและไม่ติดต่อ) เช่น ชุมชนร่วมกันดำเนินกิจกรรมเฝ้าระวังโรคระบาด ผู้ป่วยด้านโรคระบาดต่างๆ ลดลงจากอดีตที่ผ่านมา เป็นต้น
4. ความสามารถในการดูแลและจัดการด้านสุขภาพได้ด้วยตนเอง เช่น คริวเรือนในชุมชนมีการทำบัตรประกันสุขภาพ ชุมชนมีการจัดการเพื่อให้ความรู้ด้านส่งเสริมสุขภาพ การป้องกันโรค และการรักษาพยาบาลเบื้องต้น เป็นต้น

## **เอกสารหมายเลข 5.1**

# สรุปการช่วยเหลือผู้ประสบอุทกภัย

ของ

## มูลนิธิอาสาเพื่อนพึ่ง (ภาฯ) ยามยาก สภากาชาดไทย ตั้งแต่เดือนเมษายน 2549 – มกราคม 2550

\*\*\*\*\*

### 1. การช่วยเหลือด้านการยังชีพ

1.1	ถุงยังชีพพระราชทาน	จำนวน	22,900	ครอบครัว
1.2	โครงการนำร่องช่วยเหลือผู้ประสบอุทกภัยให้วัด เป็นศูนย์กลาง มี 4 จังหวัด ได้แก่ จังหวัดอ่างทอง ชัยนาท พระนครศรีอยุธยา และสิงห์บุรี	รวม	33	วัด
1.3	จัดอาหารสด	จำนวน	199,700	กล่อง
1.4	น้ำดื่มเพื่อนพึ่ง (ภาฯ)			
	(1) ขวดน้ำเพื่อนพึ่ง (ภาฯ) (ขวดเปล่า)	จำนวน	241,200	ขวด
	(2) น้ำดื่ม	จำนวน	422,100	ขวด

### 2. การสร้างบ้านพักชั่วคราว จำนวน 6 หมู่บ้าน รวม 144 หลัง

### 3. การฟื้นฟู

- ดำเนินการจัดตั้งศูนย์พัฒนาศักยภาพการคิดของเด็ก ณ โรงเรียนบ้านท่าค้ำ ตำบลลิ่ม อำเภอนาทอง จังหวัดน่าน
- สร้างกุฏิสันนาเม็ง ณ วัดสันนาเม็ง ตำบลแม่หอพระ อำเภอแม่แตง จังหวัดเชียงใหม่
- สร้างอาคารหลบภัยเฉลิมพระเกียรติพระชนษา 48 ปี พระเจ้าวรวงศ์เธอ พระองค์เจ้าโสมสวลี พระวรราชาทินัดดามาตุ และการซ่อมหมันภัย
- สนับสนุนแรงงานเกิดจากการพึ่งพาซึ่งกันและกัน ช่วยเหลือซ่อมแซมบ้านที่พัง จำนวน 492 หลัง สนับสนุนงบประมาณในการซ่อมแซม เป็นเงิน 1,476,000 บาท
- โครงการต้นแบบฟื้นฟูผู้ประสบภัยตามแนวทางพระราชดำริเศรษฐกิจพอเพียง 2 จังหวัด ได้แก่ จังหวัดเชียงใหม่ จังหวัดอ่างทอง

### 4. ผลิตสื่อสิ่งพิมพ์ 2 เรื่อง

- แผ่นพับโรคภัยเรงที่มากับน้ำ จำนวน 2,000 ฉบับ
- แผ่นพับ “แผนที่เส้นทางการอพยพหนีภัยคลื่นยักษ์” จำนวน 3,000 ฉบับ

### 5. จัดรายการพิเศษวันสถาปนามูลนิธิอาสาเพื่อนพึ่ง (ภาฯ) ยามยาก สภากาชาดไทย “เพื่อไทย พันภัย พึ่งใจ พึ่ง(ภาฯ)” วันที่ 30 กรกฎาคม 2549

การช่วยเหลือผู้ประสบอุทกภัย  
ตั้งแต่เดือนเมษายน 2549 – มกราคม 2550

\*\*\*\*\*

1. การช่วยเหลือด้านการยังชีพ

1.1 ถุงยังชีพพระราชทาน / หม้อหุงข้าวไฟฟ้า / อุปกรณ์เครื่องครัว

● จังหวัดประจวบคีรีขันธ์

วันที่ 26 เมษายน 2549

พระเจ้าวรวงศ์เธอ พระองค์เจ้าโสมสวลี พระวรราชาทินัดดามาตุ ประทานถุงยังชีพ  
พระราชทานและหม้อหุงข้าวไฟฟ้า ณ อำเภอบางสะพาน จังหวัดประจวบคีรีขันธ์

- เทศบาลตำบลบ้านกรูด ตำบลบ้านกรูด	จำนวน	52	ราย
- บ้านวังน้ำเขียว หมู่ที่ 7 ตำบลร่อนทอง	จำนวน	50	ราย
- บ้านคลองลอย หมู่ที่ 8 ตำบลร่อนทอง	จำนวน	50	ราย

● จังหวัดอุตรดิตถ์

วันที่ 25 พฤษภาคม 2549

- วัดหัวดง ตำบลแม่พูล อำเภอลับแล	จำนวน	800	ราย
- โรงเรียนน้ำริดวิทยา ตำบลน้ำริด อำเภอลับแล	จำนวน	300	ราย
- บ้านน้ำต๊ะ - น้ำรี อำเภอท่าปลา	จำนวน	100	ราย

● วันที่ 29 พฤษภาคม 2549

พระเจ้าวรวงศ์เธอ พระองค์เจ้าโสมสวลี พระวรราชาทินัดดามาตุ ประทาน  
ถุงยังชีพพระราชทาน

- วัดศรีอุทุมพร ตำบลแม่พูล อำเภอลับแล	จำนวน	300	ราย
- พื้นที่บ้านมหาราช หมู่ 11 และหมู่ 6 ตำบลแม่พูล อำเภอลับแล	จำนวน	44	ราย
- ถวายเป็นพระภิกษุสงฆ์ ณ วัดศรีอุทุมพร	จำนวน	58	รูป

● จังหวัดสุโขทัย

วันที่ 7 มิถุนายน 2549

พระเจ้าวรวงศ์เธอ พระองค์เจ้าโสมสวลี พระวรราชาทินัดดามาตุ ประทาน  
ถุงยังชีพพระราชทาน จำนวน 557 ราย และถวายให้กับพระภิกษุสงฆ์ จำนวน  
11 รูป ณ โรงเรียนบ้านดงยาป่า ตำบลบ้านตึก อำเภอศรีสัชนาลัย จังหวัดสุโขทัย

**วันที่ 28 มิถุนายน 2549**

ตำบลท่าฉนวน อำเภอคลองไทรลาศ และจำนวน 2,000 ราย

ตำบลเมืองบางยม ตำบลย่านยาว

อำเภอสุวรรณภูมิ

**วันที่ 20 กันยายน 2549**

พระเจ้าวรวงศ์เธอ พระองค์เจ้าโสมสวลี พระวรราชาทินัดดามาตุ และพระเจ้า

หลานเธอ พระองค์เจ้าพัชรกิติยาภา ประทานหม้อหุงข้าวไฟฟ้า จำนวน 24 ราย และ

อุปกรณ์เครื่องครัว จำนวน 24 ราย ณ โรงเรียนบ้านแม่คู ตำบลบ้านดึก อำเภอศรีสัชนาลัย จังหวัดสุโขทัย

● **จังหวัดแพร่**

**วันที่ 28 พฤษภาคม 2549**

พระเจ้าวรวงศ์เธอ พระองค์เจ้าโสมสวลี พระวรราชาทินัดดามาตุ ประทาน

**ถุงยังชีพพระราชทาน :-**

- วัดพันเชิง ตำบลช่อแฮ อำเภอเมืองแพร่	จำนวน	152	ราย
- วัดมงคลถาวร ตำบลบ้านกลาง อำเภอสูงเม่น	จำนวน	95	ราย
- วัดห้วยไร่ ตำบลห้วยไร่ อำเภอเด่นชัย	จำนวน	120	ราย

**ถวายให้พระภิกษุสงฆ์**

- วัดพันเชิง	จำนวน	10	ราย
- วัดมงคลถาวร	จำนวน	9	ราย
- วัดห้วยไร่	จำนวน	9	ราย

**วันที่ 21 มิถุนายน 2549**

พระเจ้าหลานเธอ พระองค์เจ้าพัชรกิติยาภา ประทานถุงยังชีพพระราชทาน

ณ โรงเรียนบ้านนาตอง

- ตำบลช่อแฮ ตำบลป่าแดง อำเภอเมืองแพร่	จำนวน	450	ราย
- อำเภอสูงเม่น	จำนวน	100	ราย
- อำเภอเด่นชัย	จำนวน	120	ราย

● **จังหวัดน่าน**

**วันที่ 18 กันยายน 2549**

พระเจ้าวรวงศ์เธอ พระองค์เจ้าโสมสวลี พระวรราชาทินัดดามาตุ

ประทานถุงยังชีพพระราชทาน ณ โรงเรียนบ้านท่าค้ำ

ตำบลลริม อำเภอท่าวังผา จังหวัดน่าน จำนวน 1,086 ราย

● **จังหวัดพระนครศรีอยุธยา**

**วันที่ 7 ตุลาคม 2549**

- ตำบลสามกอก อำเภอเสนา จำนวน 1,000 ราย
- เทศบาลตำบลเจ้าเจ็ด อำเภอเสนา จำนวน 100 ราย

**วันที่ 17 ตุลาคม 2549**

- อำเภอเสนา อำเภอบางบาล จำนวน 1,900 ราย

**วันที่ 31 ตุลาคม 2549**

พระเจ้าวรวงศ์เธอ พระองค์เจ้าโสมสวลี พระวรราชาทินัดดามาตุ ประทาน  
ถุงยังชีพพระราชทาน

- ตำบลบางพลี ตำบลบ้านเกาะ อำเภอบางไทร จำนวน 841 ราย

● **จังหวัดสิงห์บุรี**

**วันที่ 14 ตุลาคม 2549**

พระเจ้าหลานเธอ พระองค์เจ้าพัชรกิติยาภา ประทานถุงยังชีพพระราชทาน :-

- หมู่ 5 ตำบลบางกระบือ อำเภอเมือง จำนวน 170 ราย
- หมู่ 6 ตำบลบางกระบือ อำเภอเมือง จำนวน 120 ราย
- หมู่ 8 ตำบลบางกระบือ อำเภอเมือง จำนวน 140 ราย

**วันที่ 20 ตุลาคม 2549**

- หมู่ที่ 1 ตำบลอินทร์บุรี อำเภออินทร์บุรี จำนวน 218 ราย

● **จังหวัดนครสวรรค์**

**วันที่ 20 ตุลาคม 2549**

- อำเภอพยุหะคีรี จังหวัดนครสวรรค์ จำนวน 551 ราย

● **กรุงเทพมหานคร**

**วันที่ 12 ตุลาคม 2549**

- ชุมชนริมคลองบางกอกน้อย จำนวน 250 ราย

**วันที่ 17 ตุลาคม 2549**

- กรุงเทพมหานคร (ศาลาว่าการกรุงเทพมหานคร) จำนวน 1,000 ราย

● **จังหวัดสุพรรณบุรี**

**วันที่ 21 ธันวาคม 2549**

- อบต.ไผ่กองดิน ตำบลไผ่กองดิน อ.บางปลาม้า จำนวน 1,583 ราย

**วันที่ 9 มกราคม 2550**

- อบต.กฤษดา ตำบลกฤษดา อ.บางปลาม้า จำนวน 1,050 ราย

### วันที่ 23 มกราคม 2550

- อบต.บางใหญ่ ตำบลบางใหญ่ อ.บางปลาม้า จำนวน 1,250 ราย
  - อบต.วัดดาว ตำบลวัดดาว อ.บางปลาม้า จำนวน 1,464 ราย
- (หมายเหตุ : ยังไม่ได้กำหนดวันที่)

## 1.2 โครงการนำร่อง ช่วยเหลือผู้ประสบอุทกภัย โดยให้วัดเป็นศูนย์กลาง

เป็นโครงการที่ช่วยเหลือผู้ประสบอุทกภัย โดยให้วัดเป็นศูนย์กลางจัดตั้งคลังอาหาร และน้ำดื่ม ใน 4 จังหวัด ดังนี้

1. จังหวัดอ่างทอง มี 2 วัด
  - 1.1 วัดบุญเกิด หมู่ที่ 3 ตำบลโพธิ์รงนก อำเภอบัวทอง
  - 1.2 วัดแจ้ง หมู่ที่ 5 ตำบลบางปลาเกศ อำเภอป่าโมก
2. อำเภอสรรพยา จังหวัดชัยนาท มี 10 วัด
  - 2.1 วัดโพธิ์งาม
  - 2.2 วัดสวนลำไย
  - 2.3 วัดโพธิ์มิ่งคด
  - 2.4 วัดราชบุรณะ
  - 2.5 วัดหลวงศิริบูรณาราม
  - 2.6 วัดโคกเข้ม
  - 2.7 วัดศาลาขาว
  - 2.8 วัดอินทราราม
  - 2.9 วัดศรีมิ่งคด
  - 2.10 วัดหาดอาษา
3. อำเภออินทร์บุรี จังหวัดสิงห์บุรี มี 9 วัด
  - 3.1 วัดบางปูน หมู่ที่ 4 ตำบลชีน้ำร้าย
  - 3.2 วัดท่าอิฐ หมู่ที่ 6 ตำบลท่างาม
  - 3.3 วัดโพธิ์ลังการ์ เขตเทศบาล
  - 3.4 วัดปราสาท เขตเทศบาล
  - 3.5 วัดโบสถ์ หมู่ที่ 1 ตำบลอินทร์บุรี
  - 3.6 วัดโพธิ์ศรี หมู่ที่ 9 ตำบลอินทร์บุรี
  - 3.7 วัดบ้านไร่ หมู่ที่ 7 ตำบลน้ำตาด



- 3.8 วัดใหม่สุทธาวาส หมู่ที่ 4 ตำบลทับยา
- 3.9 วัดปลาไหล หมู่ที่ 3 ตำบลประสุต
4. จังหวัดพระนครศรีอยุธยา มี 12 วัด
- 4.1 อำเภอเสนา มี 9 วัด
- |                  |                          |
|------------------|--------------------------|
| (1) วัดยวด       | หมู่ที่ 7 ตำบลบ้านแพน    |
| (2) วัดโพธิ์     | หมู่ที่ 4 ตำบลบ้านแพน    |
| (3) วัดโคกเสื่อ  | หมู่ที่ 3 ตำบลบ้านแพน    |
| (4) วัดบ้านแพน   | หมู่ที่ 1 ตำบลสามกอก     |
| (5) วัดกระโดงทอง | หมู่ที่ 7 ตำบลบ้านโพธิ์  |
| (6) วัดรางจรเข้  | หมู่ที่ 10 ตำบลบ้านโพธิ์ |
| (7) วัดหัวเวียง  | หมู่ที่ 2 ตำบลหัวเวียง   |
| (8) วัดบันไดช้าง | หมู่ที่ 7 ตำบลหัวเวียง   |
| (9) วัดสามกอก    | หมู่ที่ 2 ตำบลสามกอก     |
- 4.2 อำเภอบางไทร มี 3 วัด
- |                |                        |
|----------------|------------------------|
| (1) วัดบางไทร  | หมู่ที่ 6 ตำบลบางไทร   |
| (2) วัดบางคล้า | หมู่ที่ 1 ตำบลบางไทร   |
| (3) วัดไทรโสภณ | หมู่ที่ 5 ตำบลบ้านเกาะ |

### 1.3 จัดอาหารสด

ดำเนินการจัดอาหารสดให้ผู้ประสบอุทกภัย :-

#### วันที่ 24 – 26 พฤษภาคม 2549

- วัดศรีอุทุมพร ตำบลแม่พูล อำเภอลับแล จังหวัดอุตรดิตถ์ 9,000 กล่อง
- วัดหมอนไม้ เทศบาลเมือง อำเภอเมือง จังหวัดอุตรดิตถ์ 9,000 กล่อง

#### วันที่ 24 – 31 พฤษภาคม 2549

- โรงเรียนเมืองเจดียง ตำบลหาดเสี้ยว อำเภอศรีสัชนาลัย จังหวัดสุโขทัย  
14,000 กล่อง

#### วันที่ 28 พฤษภาคม 2549

- พระเจ้าวรวงศ์เธอ พระองค์เจ้าโสมสวลี พระวรราชทินนิตตามาตุ ทรงประกอบอาหาร บวรถประกอบอาหารเพื่อนพึ่ง (ภาฯ) ช่วยด้วยใจ คนไทยไม่ทิ้งกัน  
2,000 กล่อง

**วันที่ 29 พฤษภาคม 2549**

- พระเจ้าวรวงศ์เธอ พระองค์เจ้าโสมสวลี พระวรราชาทินัดดามาตุ 2,000 กล่อง  
ทรงประกอบอาหารบรรณประกอบอาหารบรรณ เพื่อนพ้อง (ภษา)  
ช่วยด้วยใจ คนไทยไม่ทิ้งกัน

**วันที่ 29 – 30 พฤษภาคม 2549**

- บ้านแม่ราก ตำบลบ้านตึก อำเภอศรีสัชนาลัย จังหวัดสุโขทัย 4,000  
กล่อง

**วันที่ 31 พฤษภาคม – 3 พฤษภาคม 2549**

- บ้านแม่คุ ตำบลบ้านตึก อำเภอศรีสัชนาลัย จังหวัดสุโขทัย 9,000  
กล่อง
- บ้านดงยาป่า ตำบลบ้านตึก อำเภอศรีสัชนาลัย จังหวัดสุโขทัย 9,000  
กล่อง
- บ้านห้วยตม ตำบลบ้านตึก อำเภอศรีสัชนาลัย จังหวัดสุโขทัย 9,000  
กล่อง

**วันที่ 7 มิถุนายน 2549**

- พระเจ้าวรวงศ์เธอ พระองค์เจ้าโสมสวลี พระวรราชาทินัดดามาตุ 2,000 กล่อง  
ทรงประกอบอาหารบรรณประกอบอาหารบรรณ เพื่อนพ้อง (ภษา)  
ช่วยด้วยใจ คนไทยไม่ทิ้งกัน

**วันที่ 23 – 30 มิถุนายน 2549**

- วัดศรีอุทุมพร ตำบลแม่พูล อำเภอลับแล จังหวัดอุตรดิตถ์ 8,400 กล่อง
- โรงเรียนวัดดอนสัก ตำบลฝายหลวง อำเภอลับแล 8,400 กล่อง  
จังหวัดอุตรดิตถ์
- บ้านแม่คุ ตำบลบ้านตึก อำเภอศรีสัชนาลัย จังหวัดสุโขทัย 12,000 กล่อง

**วันที่ 8 – 22 กรกฎาคม 2549**

- บ้านแม่คุ ตำบลบ้านตึก อำเภอศรีสัชนาลัย จังหวัดสุโขทัย 4,500 กล่อง

**วันที่ 16 – 19 สิงหาคม 2549**

- บ้านท่าม้าร้อง ตำบลดงประศาสตร์ อำเภอบางสะพาน 6,000 กล่อง  
จังหวัดประจวบคีรีขันธ์
- บ้านห้วยทรายขาว ตำบลกำเนิดนพคุณ อำเภอบางสะพาน 6,000 กล่อง  
จังหวัดประจวบคีรีขันธ์

**วันที่ 17 – 20 สิงหาคม 2549**

- อำเภอเมือง จังหวัดชุมพร 6,000 กล่อง

**วันที่ 22 - 26 สิงหาคม 2549**

- อำเภอเมือง , อำเภอเวียงสา จังหวัดน่าน 9,000 กล่อง

**วันที่ 1 - 4 กันยายน 2549**

- วัดศรีอุทุมพร ตำบลแม่พูล อำเภอลับแล จังหวัดอุตรดิตถ์ 8,400 กล่อง

**วันที่ 6 – 7 กันยายน 2549**

- โรงเรียนบ้านท่าคำ ตำบลลริม อำเภอท่าวังผา จังหวัดน่าน 1,600 กล่อง

**วันที่ 15 – 16 กันยายน 2549**

- โรงเรียนบ้านท่าคำ ตำบลลริม อำเภอท่าวังผา จังหวัดน่าน 800 กล่อง

**วันที่ 18 กันยายน 2549**

- พระเจ้าวรวงศ์เธอ พระองค์เจ้าโสมสวลี พระวรราชาทินัดดามาตุ 2,000 กล่อง  
ทรงประกอบอาหารบนรถประกอบอาหารบนรถ เพื่อนพ้อง (ภาค)  
ช่วยด้วยใจ คนไทยไม่ทิ้งกัน

**วันที่ 26 - 30 กันยายน 2549**

- อบต.ท่านางงาม อำเภอบางระกำ จังหวัดพิษณุโลก 18,000 กล่อง

**วันที่ 1 – 5 ตุลาคม 2549**

- วัดบ้านกรุกกรัก อำเภอบางระกำ จังหวัดพิษณุโลก 15,000 กล่อง

**วันที่ 4 - 8 ตุลาคม 2549**

- บ้านแม่ป้อก ตำบลสะเมิงเหนือ อำเภอสะเมิง จังหวัดเชียงใหม่ 4,500 กล่อง

**วันที่ 10 - 15 ตุลาคม 2549**

- บ้านบางยาง ตำบลแม่ฮ่อง อำเภอฝาง จังหวัดเชียงใหม่ 7,500 กล่อง
- เทศบาลอำเภออินทร์บุรี จังหวัดสิงห์บุรี 7,500 กล่อง

**ดำเนินการจัดให้มีกัวยเดี่ยวเรือเลี้ยวผู้ประสบอุทกภัย**

**วันที่ 20 – 26 ตุลาคม 2549**

- อำเภออินทร์บุรี จังหวัดสิงห์บุรี (ฝั่งตะวันออก) 2,100 ชาม

**วันที่ 24 – 28 ตุลาคม 2549**

- อำเภออินทร์บุรี จังหวัดสิงห์บุรี (ฝั่งตะวันตก) 1,500 ชาม

**วันที่ 30 ตุลาคม 2549**

- อำเภอบางไทร จังหวัดพระนครศรีอยุธยา 900 ชาม

**วันที่ 22 พฤศจิกายน 2549**

- อำเภอบางไทร จังหวัดพระนครศรีอยุธยา 600 ชาม

## 1.4 น้ำดื่ม

(1) ขวดน้ำเพื่อนพึ่ง (ภาฯ) (ขวดเปล่า)	รวมทั้งสิ้น	241,200	ขวด
- จังหวัดอ่างทอง		110,000	ขวด
- จังหวัดสิงห์บุรี		37,000	ขวด
- จังหวัดพระนครศรีอยุธยา		50,000	ขวด
- จังหวัดทางภาคเหนือ		25,000	ขวด
- ศูนย์ป้องกันและบรรเทาสาธารณภัย เขต 11 สุราษฎร์ธานี		19,200	ขวด
(2) น้ำดื่ม	รวมทั้งสิ้น	422,100	ขวด
- จังหวัดพระนครศรีอยุธยา	จำนวน	140,700	ขวด
- จังหวัดอ่างทอง	จำนวน	29,400	ขวด
- จังหวัดสิงห์บุรี	จำนวน	126,000	ขวด
- จังหวัดชัยนาท	จำนวน	126,000	ขวด

## 2. การสร้างบ้านพักชั่วคราว

### 2.1 อำเภอบางสะพาน จังหวัดประจวบคีรีขันธ์

พระเจ้าวรวงศ์เธอ พระองค์เจ้าโสมสวลี พระวรราชาทินัดดามาตุ เสด็จไปทรงเปิด  
หมู่บ้านพักชั่วคราวต้นแบบ "หมู่บ้านเพื่อนพึ่ง (ภาฯ)" วันที่ 26 เมษายน 2549 ณ :-

(1) เทศบาลตำบลบ้านกรูด ตำบลบ้านกรูด	จำนวน	26	หลัง
(2) บ้านวังน้ำเขียว หมู่ที่ 7 ตำบลร่อนทอง	จำนวน	25	หลัง
(3) บ้านคลองลอย หมู่ที่ 8 ตำบลร่อนทอง	จำนวน	25	หลัง
- อบต. ธงชัย อำเภอบางสะพาน	จำนวน	6	หลัง
- เทศบาลตำบลกำเนิดนพคุณ	จำนวน	6	หลัง
- อบต.กำเนิดนพคุณ	จำนวน	7	หลัง
- เทศบาลตำบลร่อนทอง	จำนวน	5	หลัง

### 2.2 อำเภอศรีสัชนาลัย จังหวัดสุโขทัย

พระเจ้าวรวงศ์เธอ พระองค์เจ้าโสมสวลี พระวรราชาทินัดดามาตุ และพระเจ้าหลานเธอ  
พระองค์เจ้าพัชรกิติยาภา เสด็จไปทรงเปิดหมู่บ้านพักชั่วคราวต้นแบบ จำนวน 24 หลัง  
ในวันที่ 20 กันยายน 2549 ณ โรงเรียนบ้านแม่คุ ตำบลบ้านตึก อำเภอศรีสัชนาลัย จังหวัด  
สุโขทัย

### 2.3 จังหวัดเชียงใหม่

- |   |       |    |      |
|---|-------|----|------|
| (1) หมู่บ้านแม่ป๋อก หมู่ที่ 5 ตำบลสะเมิงเหนือ อำเภอสะเมิง | จำนวน | 10 | หลัง |
| (2) หมู่บ้านปางยาง หมู่ที่ 12 ตำบลแม่งอน อำเภอฝาง         | จำนวน | 10 | หลัง |

## 3. การฟื้นฟู

### 3.1 ดำเนินการจัดตั้งศูนย์พัฒนาศักยภาพการคิดของเด็ก ณ โรงเรียนบ้านท่าคำ ตำบลริม อำเภอท่าวังผา จังหวัดน่าน

- (1) จัดหาสื่ออุปกรณ์ต่าง ๆ ให้เหมาะสมกับเด็กชั้นประถมศึกษา
- (2) อบรมครู วันที่ 24 – 25 ตุลาคม 2549
- (3) ดำเนินการค้นหาสมรรถนะการคิดของเด็ก

### 3.2 สร้างกุฏิพระ

พระเจ้าวรวงศ์เธอ พระองค์เจ้าโสมสวลี พระวรราชทินนิตตามาตุ เสด็จไปทรงเปิด  
“กุฏิสันนาเม็ง” ณ วัดสันนาเม็ง ตำบลแม่หอพระ อำเภอแม่แตง จังหวัดเชียงใหม่  
เมื่อวันที่ 8 พฤศจิกายน 2549

### 3.3 สร้างอาคารหลบภัย เฉลิมพระเกียรติพระชันษา 48 ปี พระเจ้าวรวงศ์เธอ พระองค์เจ้าโสมสวลี พระวรราชทินนิตตามาตุ

พระเจ้าวรวงศ์เธอ พระองค์เจ้าโสมสวลี พระวรราชทินนิตตามาตุ เสด็จไปทรงเปิด  
อาคารหลบภัยเฉลิมพระเกียรติพระชันษา 48 ปี พระเจ้าวรวงศ์เธอ พระองค์เจ้าโสมสวลี  
พระวรราชทินนิตตามาตุ ณ วัดพนัสนิคม บ้านบางเนียง ตำบลคึกคัก อำเภอตะกั่วป่า  
จังหวัดพังงา

### 3.4 สนับสนุนแรงงานเกิดจากการพึ่งพาซึ่งกันและกันช่วยเหลือซ่อมแซมบ้านที่พัง ซ่อมแซมการซ่อมบ้านที่เสียหายทั้งหลัง โดยมูลนิธิฯ สนับสนุนงบประมาณ หลังละ 3,000 บาท

- |   |       |         |      |
|---|-------|---------|------|
| - ตำบลบ้านตึก อำเภอศรีสัชนาลัย จังหวัดสุโขทัย | จำนวน | 115     | หลัง |
| สนับสนุนงบประมาณ                              |       | 345,000 | บาท  |
| - ตำบลช่อแฮ อำเภอเมือง จังหวัดแพร่            | จำนวน | 91      | หลัง |
| สนับสนุนงบประมาณ                              |       | 273,000 | บาท  |
| - ตำบลป่าแดง อำเภอเมือง จังหวัดแพร่           | จำนวน | 76      | หลัง |
| สนับสนุนงบประมาณ                              |       | 228,000 | บาท  |
| - ตำบลลริม อำเภอท่าวังผา จังหวัดน่าน          | จำนวน | 210     | หลัง |
| สนับสนุนงบประมาณ                              |       | 630,000 | บาท  |

3.5 โครงการต้นแบบฟื้นฟูผู้ประสบอุทกภัยตามแนวทางพระราชดำริเศรษฐกิจพอเพียง

(1) ดำเนินการที่ ตำบลแม่หอพระ อ.แม่แตง จ.เชียงใหม่

มีผู้เข้าร่วมโครงการ

จำนวน 44 ครัวเรือน

(2) ดำเนินการที่ ตำบลบ้านแห อำเภอมือเมือง จังหวัดอ่างทอง

มีผู้เข้าร่วมโครงการ

จำนวน 89 ครัวเรือน

**สรุปการช่วยเหลือผู้ประสบอุทกภัย**  
**เดือนกุมภาพันธ์ 2550 – มกราคม 2551**

\*\*\*\*\*

1. การช่วยเหลือด้านการยังชีพ
  - 1.1 ฤกษ์ยังชีพพระราชทาน
    - จำนวน 19,713 ชุด
    - จำนวน 17 จังหวัด
  - 1.2 จัดอาหารสด จำนวน 102,170 กล่อง
  - 1.3 ขวดน้ำดื่มเพื่อนพึ่ง(ภาฯ) (ขวดเปล่า) จำนวน 80,000 ขวด
2. การช่วยเหลือด้านการฟื้นฟู
  - 2.1 สร้างบ้านพักชั่วคราว จำนวน 25 หลัง
  - 2.2 สนับสนุนงบประมาณในการซ่อมแซมบ้าน จำนวน 204 หลัง
  - 2.3 โครงการฟื้นฟูผู้ประสบอุทกภัย  
ตามแนวทางพระราชดำริเศรษฐกิจพอเพียง  
ผู้ประสบอุทกภัยเข้าร่วมโครงการ จำนวน 585 ครัวเรือน
  - 2.4 อุปกรณ์ประกอบอาชีพที่ทอผ้า จำนวน 10 หลัง
3. การช่วยเหลือด้านการป้องกัน
  - 3.1 ศูนย์รองรับการอพยพเพื่อนพึ่ง(ภาฯ) เฉลิมพระเกียรติ พระเจ้าวรวงศ์เธอ พระองค์เจ้าโสมสวลี พระวรราชทินนิตตามาตุ เนื่องในโอกาสทรงเจริญพระชันษา 50 ปี ณ โรงเรียนบ้านห้วยใต้ ตำบลแม่พูล อำเภอลับแล จังหวัดอุตรดิตถ์
  - 3.2 พัฒนาศูนย์รองรับการอพยพภัยสึนามิ ณ ตำบลบางม่วง อำเภอตะกั่วป่า จังหวัดพังงา
  - 3.3 ติดตั้งสถานีตรวจอากาศอัตโนมัติ (AWS) จำนวน 5 แห่ง โดยได้รับความร่วมมือจากกรมอุตุนิยมวิทยา ได้แก่ จังหวัดอุตรดิตถ์ แพร่ สุโขทัย ประจวบคีรีขันธ์ และเพชรบูรณ์
  - 3.4 ติดตั้งระบบกระจายเสียงและเตือนภัยระดับน้ำสูง จำนวน 4 แห่ง ได้แก่ จังหวัดอุตรดิตถ์, จังหวัดประจวบคีรีขันธ์ และจังหวัดเลย
4. การช่วยเหลือด้านการพัฒนา
  - 4.1 ด้านการยังชีพ
    - จัดทำรถประกอบอาหารคันใหม่
  - 4.2 ด้านการฟื้นฟู
    - จัดทำศูนย์การเรียนรู้ "ฟื้นฟูผู้ประสบอุทกภัยต้นแบบเพื่อนพึ่ง(ภาฯ) ยามยากตามแนวทางเศรษฐกิจพอเพียง" ณ ตำบลบ้านแห อำเภอเมือง จังหวัดอ่างทอง
    - พัฒนาผลิตภัณฑ์ที่จังหวัดสุโขทัย
  - 4.3 ด้านการป้องกัน
    - ดำเนินการพัฒนาระบบเตือนภัยในพื้นที่น้ำป่า ดินโคลนถล่ม (ใช้เวลา 1 – 2 ปี)

**รายงานการช่วยเหลือผู้ประสบอุทกภัย**  
**ตั้งแต่เดือนกุมภาพันธ์ 2550 – มกราคม 2551**

\*\*\*\*\*

**1. การช่วยเหลือด้านการยังชีพ**

**1.1 ฤงยังชีพพระราชทาน**

**(1) จังหวัดสุราษฎร์ธานี**

• วันที่ 26 กรกฎาคม 2550

▪ หมู่ที่ 8 ตำบลคลองช่อ่น อำเภอนม

- ฤงยังชีพ	ประชาชน	250	ครัวเรือน
	พระภิกษุ	3	รูป

**(2) จังหวัดเชียงราย**

• วันที่ 18 สิงหาคม 2550

▪ กิ่งอำเภอเวียงเชียงรุ้ง

• ฤงยังชีพ	ประชาชน	24	ครัวเรือน
------------	---------	----	-----------

▪ ตำบลป่าซาง

• ฤงยังชีพ	ประชาชน	120	ครัวเรือน
------------	---------	-----	-----------

▪ ตำบลทุ่งกอ (อบต.)

• ฤงยังชีพ	ประชาชน	380	ครัวเรือน
------------	---------	-----	-----------

▪ เขตเทศบาลทุ่งกอ

• ฤงยังชีพ	ประชาชน	300	ครัวเรือน
------------	---------	-----	-----------

▪ ตำบลมหาวัน

• ฤงยังชีพ	ประชาชน	100	ครัวเรือน
------------	---------	-----	-----------

**(3) จังหวัดพังงา**

• วันที่ 24 สิงหาคม 2550

▪ ตำบลโคกเคียน อำเภอตะกั่วป่า

• ฤงยังชีพ	ประชาชน	660	ครัวเรือน
------------	---------	-----	-----------

▪ ตำบลบางทอง อำเภอท้ายเหมือง

• ฤงยังชีพ	ประชาชน	45	ครัวเรือน
------------	---------	----	-----------



(4) จังหวัดอุตรดิตถ์

- วันที่ 1 กันยายน 2550

พระเจ้าวรวงศ์เธอ พระองค์เจ้าโสมสวลี พระวรราชทินนิตตามาตุ และพระเจ้าหลานเธอ พระองค์เจ้าพัชรกิติยาภา เสด็จไปทรงทอดพระเนตรการซ่อมหมื่นภัย ณ โรงเรียนบ้านห้วยใต้ และตำบลแม่พูล อำเภอลับแล ทรงประทานถุงยังชีพให้กับผู้ซ่อมหมื่นภัย จำนวน 80 ชุด

(5) จังหวัดเพชรบูรณ์ และจังหวัดเลย

- วันที่ 16 กันยายน 2550

พระเจ้าวรวงศ์เธอ พระองค์เจ้าโสมสวลี พระวรราชทินนิตตามาตุ และพระเจ้าหลานเธอ พระองค์เจ้าพัชรกิติยาภา ได้เสด็จเยี่ยมราษฎรที่ประสบอุทกภัย และได้ประทานการช่วยเหลือถุงยังชีพ และเงินช่วยเหลือให้กับผู้เสียชีวิต จำนวน 3 ครอบครัว (อำเภอหล่มเก่า 2 ครอบครัว และอำเภอด่านซ้าย 1 ครอบครัว)

- ตำบลนาซำ อำเภอหล่มเก่า จังหวัดเพชรบูรณ์

- ถุงยังชีพ ประชาชน 1,095 ครั้วเรือน

- ตำบลศิลา อำเภอหล่มเก่า จังหวัดเพชรบูรณ์

- ถุงยังชีพ ประชาชน 1,844 ครั้วเรือน

- ตำบลโป่ง อำเภอด่านซ้าย จังหวัดเลย

- ถุงยังชีพ ประชาชน 266 ครั้วเรือน

- วันที่ 19 มกราคม 2551

พระเจ้าวรวงศ์เธอ พระองค์เจ้าโสมสวลี พระวรราชทินนิตตามาตุ และพระเจ้าหลานเธอ พระองค์เจ้าพัชรกิติยาภา เสด็จทรงเปิดหมู่บ้านเพื่อนพึ่ง (ภาฯ) และประทานหม้อหุงข้าวไฟฟ้า กระจกน้ำร้อนไฟฟ้า และอุปกรณ์เครื่องครัวให้กับผู้ประสบอุทกภัยที่พักอยู่ในหมู่บ้าน ๙ อย่างละ 21 ชุด

(6) จังหวัดเชียงใหม่

- วันที่ 1 ตุลาคม 2550

- ตำบลทุ่งปี อำเภอมะขาม

- ถุงยังชีพ ประชาชน 553 ครั้วเรือน

- ตำบลบ้านวิน อำเภอมะขาม

- ถุงยังชีพ ประชาชน 150 ครั้วเรือน

- ตำบลทุ่งรวงทอง อำเภอแม่วาง
  - ฤงยังชีพ ประชาชน 172 ครั้วเรือน
- ตำบลบ้านกาด อำเภอแม่วาง
  - ฤงยังชีพ ประชาชน 106 ครั้วเรือน

(7) จังหวัดพิจิตร

- วันที่ 10 ตุลาคม 2550
  - ตำบลหนองพยอม อำเภอตะพานหิน
    - ฤงยังชีพ ประชาชน 584 ครั้วเรือน
- วันที่ 11 ตุลาคม 2550
  - ตำบลวังหลุม อำเภอตะพานหิน
    - ฤงยังชีพ ประชาชน 330 ครั้วเรือน

(8) จังหวัดอุบลราชธานี

- วันที่ 16 ตุลาคม 2550
  - ตำบลดอนมดแดง อำเภอดอนมดแดง
    - ฤงยังชีพ ประชาชน 1,026 ครั้วเรือน
    - พระภิกษุ 50 รูป

(9) จังหวัดชัยภูมิ

- วันที่ 17 ตุลาคม 2550
  - ตำบลลุ่มลำชี อำเภอบ้านห้วย
    - ฤงยังชีพ ประชาชน 1,200 ครั้วเรือน
    - พระภิกษุ 100 รูป

(10) จังหวัดนครราชสีมา

- วันที่ 21 ตุลาคม 2550
  - บ้านลำเชียงไกร ตำบลโคกสูง อำเภอเมือง
    - ฤงยังชีพ ประชาชน 200 ครั้วเรือน
    - พระภิกษุ 11 รูป
  - ตำบลสำโรง และตำบลกำบัง อำเภอโนนไทย
    - ฤงยังชีพ ประชาชน 815 ครั้วเรือน
    - พระภิกษุ 17 รูป

(11) จังหวัดอุทัยธานี

- วันที่ 24 ตุลาคม 2550

- อำเภอทัพทัน

• อุยังชีพ	ประชาชน	1,744	ครัวเรือน
	พระภิกษุ	10	รูป

(12) จังหวัดอ่างทอง

- วันที่ 24 ตุลาคม 2550

- ตำบลบ้านแห และตำบลจำปาหล่อ อำเภอเมือง

• อุยังชีพ	พระภิกษุ	62	รูป
------------	----------	----	-----

(13) จังหวัดชุมพร

- วันที่ 26 ตุลาคม 2550

- ตำบลช่องไม้แก้ว อำเภอทุ่งตะโก

• อุยังชีพ	ประชาชน	218	ครัวเรือน
------------	---------	-----	-----------

- ตำบลทุ่งไคร้ อำเภอทุ่งตะโก

• อุยังชีพ	ประชาชน	90	ครัวเรือน
------------	---------	----	-----------

(14) จังหวัดนครศรีธรรมราช

- วันที่ 11 พฤศจิกายน 2550

- ตำบลลิซล อำเภอลิซล

• อุยังชีพ	ประชาชน	695	ครัวเรือน
------------	---------	-----	-----------

- ตำบลสี่ขีด อำเภอลิซล

• อุยังชีพ	ประชาชน	183	ครัวเรือน
------------	---------	-----	-----------

- ตำบลทุ่งไธ อำเภอลิซล

• อุยังชีพ	ประชาชน	109	ครัวเรือน
------------	---------	-----	-----------

- ตำบลทุ่งปรัง อำเภอลิซล

• อุยังชีพ	ประชาชน	115	ครัวเรือน
------------	---------	-----	-----------

- ตำบลเปลี่ยน อำเภอลิซล

• อุยังชีพ	ประชาชน	27	ครัวเรือน
------------	---------	----	-----------

อำเภอลิซล	พระภิกษุ	19	รูป
-----------	----------	----	-----

- อำเภอเมือง (4 ตำบล)

• อุยังชีพ	ประชาชน	300	ครัวเรือน
------------	---------	-----	-----------

	พระภิกษุ	10	รูป
--	----------	----	-----

(15) จังหวัดนราธิวาส

- วันที่ 13 ธันวาคม 2550
  - อำเภอสุไหงโก-ลก
    - ทุ่งยั้งซีฟ ประชาชน 700 ครั้วเรือน
  - อำเภอแว้ง
    - ทุ่งยั้งซีฟ ประชาชน 1,300 ครั้วเรือน
  - อำเภอระแงะ
    - ทุ่งยั้งซีฟ ประชาชน 400 ครั้วเรือน
  - อำเภอศรีสาคร
    - ทุ่งยั้งซีฟ ประชาชน 400 ครั้วเรือน

(16) จังหวัดยะลา

- วันที่ 20 ธันวาคม 2550
  - อำเภอเมืองยะลา
    - ทุ่งยั้งซีฟ ประชาชน 1,420 ครั้วเรือน
  - อำเภอรามัญ
    - ทุ่งยั้งซีฟ ประชาชน 1,430 ครั้วเรือน

1.2 อาหารสด (ข้าวกล่อง)

ดำเนินการจัดอาหารสดให้ผู้ประสบอุทกภัย ดังนี้  
วันที่ 18 สิงหาคม 2550

- กิ่งอำเภอเวียงเชียงรุ้ง จังหวัดเชียงราย
  - ตำบลป่าซาง 1,000 กล่อง
  - ตำบลทุ่งกอ 1,000 กล่อง
  - เขตเทศบาลทุ่งกอ 1,000 กล่อง
  - ตำบลมหาวัน 1,000 กล่อง

วันที่ 22 - 27 สิงหาคม 2550

- จังหวัดพังงา
  - ตำบลโคกเคียน อำเภอตะกั่วป่า 1,000 กล่อง
  - ตำบลบางทอง อำเภอท้ายเหมือง 1,000 กล่อง

วันที่ 5 - 6 กันยายน 2550

- ตำบลจัน อำเภอแม่จัน จ.เชียงราย 1,500 กล่อง

วันที่ 10 - 12 กันยายน 2550

- โรงเรียนบ้านแก่งไทร ตำบลนาซำ อำเภอห่มเกล้า จังหวัดเพชรบูรณ์ 4,800 ก่อ
- บ้านหนองใหญ่ ตำบลนาซำ อำเภอห่มเกล้า จังหวัดเพชรบูรณ์ 4,800 ก่อ

วันที่ 13 - 16 กันยายน 2550

- โรงเรียนบ้านแก่งไทร ตำบลนาซำ อำเภอห่มเกล้า จังหวัดเพชรบูรณ์ 6,400 ก่อ
- บ้านน้ำพุ ตำบลโป่ง อำเภอด่านซ้าย จังหวัดเลย 4,000 ก่อ

วันที่ 29 - 30 กันยายน 2550 และ 1 - 2 ตุลาคม 2550

- อบต.บ้านกาด อำเภอแม่วาง จังหวัดเชียงใหม่ 5,600 ก่อ
- อบต.แม่วิน อำเภอแม่วาง จังหวัดเชียงใหม่ 1,200 ก่อ
- อบต.ทุ่งรวงทอง อำเภอแม่วาง จังหวัดเชียงใหม่ 500 ก่อ
- อบต.บ้านทุ่งปี่ อำเภอแม่วาง จังหวัดเชียงใหม่ 1,000 ก่อ

วันที่ 5 - 7 ตุลาคม 2550

- โรงเรียนบ้านห้วยซ้อย ตำบลศิลา อำเภอห่มเกล้า จังหวัดเพชรบูรณ์ 6,600 ก่อ

วันที่ 11- 13 ตุลาคม 2550

- ตำบลโนนทอง อำเภอนาเยีย จังหวัดอุดรธานี 4,800 ก่อ

วันที่ 17 - 20 ตุลาคม 2550

- อำเภอเมือง จังหวัดนครราชสีมา 26,700 ก่อ
- อำเภอโนนสูง จังหวัดนครราชสีมา 8,280 ก่อ

วันที่ 17- 19 ตุลาคม 2550

- อบต.โคกหม้อ ตำบลโคกหม้อ อำเภอทัพทัน จังหวัดอุทัยธานี 3,400 ก่อ

วันที่ 20 – 24 ตุลาคม 2550

- วัดโปรดสัตว์ ตำบลบ้านแห 10,000 กล่อง  
อำเภอเมือง จังหวัดอ่างทอง

วันที่ 25 – 26 ตุลาคม 2550

- ศาลาเอนกประสงค์ ต.ซอไม้แก้ว 4,000 กล่อง  
อำเภอทุ่งตะโกจังหวัดชุมพร

วันที่ 27 ธันวาคม 2550

- ตำบลต้นยางมีส อำเภอระแงะ 2,500 กล่อง  
จังหวัดนราธิวาส

### 1.3 น้ำดื่ม

กรมป้องกันและบรรเทาสาธารณภัย ได้ขอขุดน้ำเพื่อนึ่ง (ภาฯ) (ขุดเปล่า) เพื่อนำไปใช้

- (1) พื้นที่ภาคตะวันออกเฉียงเหนือ และภาคเหนือ จำนวน 30,000 ขวด
- (2) ตั้งเดินท์บริการน้ำดื่มที่ห้องสนามหลวง 50,000 ขวด  
(เริ่มตั้งแต่วันที่ 23 มกราคม – 31 มกราคม 2551)

## 2. การช่วยเหลือด้านการฟื้นฟู

2.1 ดำเนินการจัดสร้างหมู่บ้านพักชั่วคราวต้นแบบเพื่อนึ่ง(ภาฯ) ณ ตำบลนาข่า อำเภอหล่มเก่า จังหวัดเพชรบูรณ์ จำนวน 25 หลัง ซึ่ง พระเจ้าวรวงศ์เธอ พระองค์เจ้าโสมสวลี พระวรราชทินนิตตามาตุ และพระเจ้าหลานเธอ พระองค์เจ้าพัชรกิติยาภา เสด็จไปทรงเปิดหมู่บ้านเพื่อนึ่ง(ภาฯ) ในวันเสาร์ที่ 19 มกราคม 2551

2.2 สนับสนุนแรงงานเกิดจากการพึ่งพาซึ่งกันและกัน จำนวน 204 ครัวเรือนช่วยเหลือซ่อมแซม บ้านที่พัง สนับสนุนงบประมาณหลังละ 3,000 บาท

### 2.3 โครงการฟื้นฟูผู้ประสบอุทกภัยตามแนวทางพระราชดำริเศรษฐกิจพอเพียง

ได้ดำเนินการจัดกิจกรรมเรียนรู้ตามแนวทางพระราชดำริเศรษฐกิจพอเพียง ดังนี้

- (1) วันที่ 17 – 19 กุมภาพันธ์ 2550 ตำบลบ้านแห จำนวน 90 ครัวเรือน  
อำเภอเมือง จังหวัดอ่างทอง
- (2) วันที่ 28 กุมภาพันธ์ – 2 มีนาคม 2550 ต.บางใหญ่ จำนวน 88 ครัวเรือน  
อำเภอบางปลาม้า จังหวัดสุพรรณบุรี

- (3) วันที่ 20 – 22 มีนาคม 2550 ตำบลโคกคราม จำนวน 157 ครัวเรือน  
อำเภอบางปลาม้า จังหวัดสุพรรณบุรี
- (4) วันที่ 9 – 11 เมษายน 2550 ตำบลบางใหญ่ จำนวน 110 ครัวเรือน  
และโคกคราม อำเภอบางปลาม้า จังหวัดสุพรรณบุรี
- (5) วันที่ 3 – 14 ตุลาคม 2550 ตำบลนาข่า จำนวน 140 ครัวเรือน  
อำเภอหล่มเก่า จังหวัดเพชรบูรณ์

**2.4 พระเจ้าหลานเธอ พระองค์เจ้าพัชรกิติยาภา ประทานอุปกรณ์เพื่อไปประกอบอาชีพให้กับผู้  
ประสบอุทกภัย**

ในวันที่ 24 กุมภาพันธ์ 2550 เสด็จไปยังหมู่บ้านเพื่อนพ้อง (ภาค) ณ โรงเรียนบ้านแม่คู ตำบลบ้านดึก จังหวัดสุโขทัย ได้ประทานที่ทอผ้า จำนวน 10 หลั่ง (เครื่องทอผ้าสไบ) เพื่อนำไป  
ทอผ้าสไบ ยังประกอบอาชีพต่อไป

**3. การช่วยเหลือด้านการป้องกัน**

**3.1 เปิดอาคารศูนย์รองรับการอพยพเพื่อนพ้อง (ภาค) เฉลิมพระเกียรติ พระเจ้าวรวงศ์เธอ  
พระองค์เจ้าโสมสวลี พระวรราชทินนิตตามาตุ เนื่องในวโรกาสทรงเจริญพระชันษา 50 ปี**  
พระเจ้าวรวงศ์เธอ พระองค์เจ้าโสมสวลี พระวรราชทินนิตตามาตุ และพระเจ้าหลานเธอ  
พระองค์เจ้าพัชรกิติยาภา เสด็จไปทรงเปิดอาคาร ฯ และทอดพระเนตรการซ่อมหนีภัย ในวันเสาร์ที่  
1 กันยายน 2550 ณ โรงเรียนบ้านห้วยใต้ ตำบลแม่พูล อำเภอลับแล จังหวัดอุตรดิตถ์

\*\*\* ยังไม่ได้ส่งมอบอาคารให้กับทางราชการ

**3.2 มีการพัฒนาศูนย์รองรับการอพยพสันามิ** ที่ตำบลบางม่วง อำเภอดงทับฟ้า จังหวัดพิจิตร  
พร้อมเปิดใช้งานเมื่อมีการซ่อมอพยพ

**3.3 ติดตั้งสถานีตรวจอากาศอัตโนมัติ (AWS)**

มีการติดตั้งสถานีตรวจอากาศอัตโนมัติ โดยความร่วมมือจากกรมอุตุนิยมวิทยา มีรายละเอียด  
ดังนี้

- (1) วันที่ 12 กุมภาพันธ์ 2550 ติดตั้งบริเวณโรงเรียนบ้านห้วยใต้ ตำบลแม่พูล อำเภอลับแล  
จังหวัดอุตรดิตถ์
- (2) วันที่ 12 กุมภาพันธ์ 2550 ติดตั้งบริเวณโรงเรียนบ้านแม่คู ตำบลบ้านดึก อำเภอศรีสัชนาลัย  
จังหวัดสุโขทัย
- (3) วันที่ 13 กุมภาพันธ์ 2550 ติดตั้งบริเวณหน้าเทศบาลช่อแฮ ตำบลช่อแฮ อำเภอเมือง  
จังหวัดแพร่
- (4) วันที่ 13 ตุลาคม 2550 ติดตั้งบริเวณหน้าหน้าโรงเรียนบ้านคลองลอย ตำบลร่อนทอง  
อำเภอบางสะพาน จังหวัดประจวบคีรีขันธ์

- (5) วันที่ 10 มกราคม 2551 ติดตั้งบริเวณหน้าหน้า อบต.นาซำ ตำบลนาซำ อำเภอห่มเกล้า จังหวัดเพชรบูรณ์

### 3.4 ติดตั้งระบบกระจายเสียงและเตือนภัยระดับน้ำสูง

- (1) ระบบเตือนภัยน้ำท่วมสูงบ้านห้วยใต้ ตำบลแม่พูล อำเภอลับแล จังหวัดอุตรดิตถ์
- (2) ระบบเตือนภัยระดับน้ำสูงลำน้ำลี้ ตำบลน้ำหมัน อำเภอกำปला จังหวัดอุตรดิตถ์
- (3) ระบบเตือนภัยระดับน้ำสูงและกระจายเสียงในหมู่บ้านคลองลอย และวังน้ำเขียว ตำบลร้อนทอง อำเภอบางสะพาน จังหวัดประจวบคีรีขันธ์
- (4) ระบบเตือนภัยระดับน้ำสูงลำน้ำพุง อำเภอด่านซ้าย จังหวัดเลย

## 4. การช่วยเหลือด้านการป้องกัน

### 4.1 การพัฒนาด้านอาชีพ

ดำเนินการจัดทำรถประกอบอาหารคันใหม่ คาดว่าจะแล้วเสร็จภายในต้นปี 2551

### 4.2 การพัฒนาด้านการฟื้นฟู

- (1) ดำเนินการจัดทำ ศูนย์การเรียนรู้ “ฟื้นฟูผู้ประสบอุทกภัยต้นแบบเพื่อนพึ่ง(ภาฯ) ยามยาก ตามแนวทางพระราชดำริเศรษฐกิจพอเพียง” ณ หมู่ 2 ตำบลบ้านแห อำเภอมือง จังหวัดอ่างทอง คาดว่าจะเสร็จภายในต้นปี 2551 เมื่อเรียบร้อยแล้วจะมีการพัฒนาการเรียนรู้ที่หลากหลาย และสามารถนำไปปรับเปลี่ยนวิถีชีวิตให้ชุมชนเข้มแข็ง
- (2) พัฒนาผลิตภัณฑ์ที่จังหวัดสุโขทัย

### 4.3 การพัฒนาด้านการป้องกัน

กำลังดำเนินการพัฒนาระบบเตือนภัยในพื้นที่น้ำป่า ดินโคลนถล่ม คาดว่าจะต้องใช้เวลาอีก 1 – 2 ปี จึงจะนำเชื้อถือได้



**รายละเอียดอุปกรณ์ที่ติดตั้งระบบกระจายเสียงและเตือนภัยระดับน้ำสูง ปี 2550**

**1. ระบบเตือนภัยระดับน้ำสูงบ้านห้วยใต้ (กันยายน 2550)**

**รายละเอียดอุปกรณ์ที่ติดตั้ง**

(1) เครื่องถ่ายภาพสัญญาณและส่งสัญญาณไปยังเครื่องรับ	1	ชุด
(2) เสาแป๊ปสูง 15 เมตร พร้อมอุปกรณ์	1	ต้น
(3) ชุดส่งสัญญาณระดับน้ำสูง 2 ระดับ	1	ชุด
(4) ชุดแผง Solar Cell และ Battery สำหรับเครื่องรับ	1	ชุด
(5) ชุดรับสัญญาณระดับน้ำสูง	1	ชุด
(6) ชุดเครื่องรับสัญญาณจากหอเตือนภัย	8	ชุด
(7) เสาแป๊ปสูง 6 เมตร พร้อมฐานปูน	8	ชุด
(8) วิทยุมือถือ ICOM IC-F3GS สำหรับส่งสัญญาณเตือนภัย	4	เครื่อง
<b>2. ระบบเตือนภัยระดับน้ำสูงลำน้ำดี (กันยายน 2550)</b>		
(1) เครื่องถ่ายภาพสัญญาณและส่งสัญญาณไปยังเครื่องรับ	1	ชุด
(2) เสาสามเหลี่ยมหน้า 12 นิ้ว สูง 30 เมตร พร้อมอุปกรณ์	1	ชุด
(3) ชุดเครื่องรับสัญญาณจากหอเตือนภัย	6	ชุด
(4) เสาแป๊ปสูง 6 เมตร พร้อมฐานปูน	6	ชุด
<b>3. ระบบเตือนภัยระดับน้ำสูงและกระจายเสียงในหมู่บ้านคลองลอยและวังน้ำเขียว (ธันวาคม 2550)</b>		
(1) ชุดส่งสัญญาณระดับน้ำสูง 2 ระดับ	1	ชุด
(2) เสาแป๊ปสูง 15 เมตร พร้อมฐานติดกับบ่อน้ำต้น	1	ต้น
(3) ชุดแผง Solar Cell และ Battery สำหรับเครื่องเตือนระดับน้ำ	1	ชุด
(4) ชุดรับสัญญาณระดับน้ำสูง	1	ชุด
(5) วิทยุมือถือ ICOM IC-F3GS สำหรับส่งสัญญาณเตือนภัย	2	เครื่อง
(6) ชุดเครื่องรับและส่งสัญญาณไปจากหอกระจายข่าวและส่ง SMS	1	ชุด
(7) ชุดหอกระจายข่าวจากหอเตือนภัย	3	ชุด
(8) เสาแป๊ปหอกระจายข่าว สูง 6 เมตร พร้อมฐานปูน	3	ชุด

**รายละเอียดอุปกรณ์ที่ติดตั้งที่วังน้ำเขียว**

(1) ชุดส่งสัญญาณระดับน้ำสูง 2 ระดับ	1	ชุด
(2) เสาแป๊ปสูง 15 เมตร พร้อมฐานติดกับบ่อน้ำล้น	1	ต้น
(3) ชุดแผง Solar Cell และ Battery สำหรับเครื่องเตือนระดับน้ำ	1	ชุด
(4) ชุดรับสัญญาณระดับน้ำสูง	1	ชุด
(5) ชุดหอกระจายข่าวจากหอเตือนภัย	2	ชุด
(6) เสาแป๊ปหอกระจายข่าว สูง 6 เมตร พร้อมฐานปูน	2	ชุด
(7) วิทยุมือถือ ICOM IC-F3GS สำหรับส่งสัญญาณเตือนภัย	2	เครื่อง

**สรุปการช่วยเหลือผู้ประสบอุทกภัย**  
**ระหว่างเดือนกุมภาพันธ์ 2551 – มกราคม 2552**

\*\*\*\*\*

1. การช่วยเหลือด้านการยังชีพ

1.1	ถุงยังชีพพระราชทาน	จำนวน	22,930	ชุด
	จำนวน	27	จังหวัด	
1.2	อาหารสด	จำนวน	29,600	กล่อง
1.3	น้ำดื่ม			
-	ขวดเปล่า	จำนวน	332,000	ขวด
-	ขวดบรรจุน้ำ ขนาด 1,500 CC)	จำนวน	16,172	ขวด

2. การช่วยเหลือด้านการฟื้นฟู

- 2.1 ช่วยเหลือครอบครัวผู้เสียชีวิต 2 ราย ๆ ละ 10,000 บาท
- 2.2 โครงการฟื้นฟูผู้ประสบอุทกภัยตามแนวทางพระราชดำริเศรษฐกิจพอเพียง ผู้ประสบอุทกภัยเข้าร่วมโครงการ จำนวน 381 ครอบครัว

3. การช่วยเหลือด้านการป้องกัน

- 3.1 ติดตั้งสถานีตรวจอากาศอัตโนมัติ 3 แห่ง ได้แก่ กรุงเทพฯ, จังหวัดเพชรบูรณ์ และจังหวัดแพร่
- 3.2 ติดตั้งระบบกระจายเสียงและเตือนภัย 4 แห่ง 2 จังหวัด ได้แก่ จังหวัดเพชรบูรณ์ และจังหวัดตรัง

**รายงานการช่วยเหลือผู้ประสบอุทกภัย**  
ระหว่างเดือนกุมภาพันธ์ 2551 – มกราคม 2552

1. การช่วยเหลือด้านการยังชีพ

1.1 ฤกษ์ชีพพระราชทาน

วันเดือนปี	จังหวัด	ผู้ประสบอุทกภัย		หมายเหตุ
		ประชาชน (ชุด)	พระสงฆ์ (ชุด)	
22 มี.ค. 2551	1. จังหวัดแพร่			เกิดวาตภัย มีลูกเห็บตก เป็นบริเวณกว้าง ทำให้ บ้านเรือนเสียหาย จำนวน 480 หลังคาเรือน วัด 1 แห่ง
	อำเภอร้องกวาง			
	- ตำบลแม่ยางตาล	30		
	- ตำบลแม่ยางฮ่อ	300		
	- ตำบลร้องกวาง	150		
	- อื่น ๆ	20		
	- วัดแม่ยางเปี้ยว		1	
	ตำบลแม่ยางฮ่อ			
		500	1	
1 พ.ค. 2551	2. จังหวัดเชียงราย อำเภอ			
	พญาเม็งราย			
	- ตำบลแม่ต๋ำ	400		
		400		
10 ส.ค.51	3. จังหวัดน่าน			} 1,300 ชุด
	- เทศบาลเมืองน่าน	510		
	- อำเภอเวียงสา	390		
	- อำเภอภูเพียง	400		
	- ตำบลตาลชุม อำเภอ ท่าวังผา	70		
		1,370		

วันเดือนปี	จังหวัด	ผู้ประสบอุทกภัย		หมายเหตุ
		ประชาชน (ชุด)	พระสงฆ์ (ชุด)	
20 ก.ย.51	4. จังหวัดขอนแก่น - เทศบาลตำบลบ้านไผ่ อำเภอบ้านไผ่ - ตำบลเมืองเพีย อำเภอ บ้านไผ่	484  246	10  10	
		730	20	
16 ส.ค.51	5. จังหวัดหนองคาย - ตำบลโพนสา อ.ท่าบ่อ - ตำบลบ้านหมอ อ.ศรีเชียงใหม่	480 1,010	10 15	
31 ส.ค.51	- ตำบลบ้านหมอ อ.ศรีเชียงใหม่	32	19	พระเจ้าวรวงศ์เธอ พระองค์เจ้าโสมสวลี พระวรราชาทินัดดามาตุ และพระเจ้าหลานเธอ พระองค์เจ้าพัชรกิติยาภา เสด็จประทาน ณ วัด อรัญญบรรพต
		1,522	44	
18 ส.ค.51	6. จังหวัดนครพนม - ตำบลท่าค้อ ตำบล ขามเฒ่า และตำบล หนองญาติ อำเภอเมือง	700	25	
21 ส.ค.51	- สถานีเรือสังคม ต.สังคม อำเภอสังคม	700	25	หน่วยเรือรักษาความสงบ เรียบร้อย ตามลำน้ำโขง ขอประทานอุภัยยังชีพ พระราชทาน
		1,400	50	

วันเดือนปี	จังหวัด	ผู้ประสบอุทกภัย		หมายเหตุ
		ประชาชน (ชุด)	พระสงฆ์ (ชุด)	
15 ก.ย.51	7. จังหวัดลพบุรี - ตำบลวังจั่น อำเภอ โคกสำโรง	900	40	
19 ก.ย.51	- ตำบลพุดา อำเภอ บ้านหมี่	700	-	
		1,600	40	
17 ก.ย.51	8. จังหวัดอุดรธานี - ตำบลหมูปน อำเภอเมือง	1,000	-	
18 ก.ย.51	9. จังหวัดพระนครศรีอยุธยา - อำเภอบางบาล	500		
18 ก.ย.51	10. จังหวัดหนองบัวลำภู	1,000	-	พระเจ้าหลานเธอ พระองค์เจ้าพัชรกิติยาภา เสด็จไปประทาน
23 ก.ย.51	11. จังหวัดปราจีนบุรี - ตำบลบ้านทาม อำเภอศรีมหาโพธิ์	980	20	
25 ก.ย.51	12. จังหวัดเพชรบูรณ์ - ตำบลลาดแค อำเภอชนแดน	300	10	
3 ต.ค.51	13. จังหวัดฉะเชิงเทรา - ตำบลท่ากระดาน อำเภอสนามไชย - ตำบลเกาะขนุน อำเภอ พนมสารคาม - ตำบลพนมสารคาม อำเภอพนมสารคาม	213 300 200	14 - -	
		713	14	

วันเดือนปี	จังหวัด	ผู้ประสบอุทกภัย		หมายเหตุ
		ประชาชน (ชุด)	พระสงฆ์ (ชุด)	
10 ต.ค.51	14. จังหวัดสุรินทร์ - ตำบลดอนแรด อำเภอรัตนบุรี	1,435	50	
31 ต.ค.51	15. จังหวัดกำแพงเพชร - ตำบลวังไทร อำเภอคลองขลุง	700	16	
	- ตำบลคลองขลุง อำเภอคลองขลุง	120	-	
		820	16	
1 พ.ย.51	16. จังหวัดอุทัยธานี - ตำบลหนองไผ่แบน	300		
	- ตำบลเนินแจง	40		
	- ตำบลเกาะเทโพ พระสงฆ์	10	11	
		350	11	
2 พ.ย.51	17. จังหวัดระยอง - ตำบลมาบตาพุด อำเภอเมือง	416	40	
4 พ.ย.51	18. จังหวัดตาก - ตำบลแม่กุ อำเภอแม่สอด	560	57	
5 พ.ย.51	19. จังหวัดนครสวรรค์ - ตำบลหูกวาง อำเภอบรรพตพิสัย	109	-	
	- ตำบลโกรกพระ อำเภอโกรกพระ	832		
		1,041	-	

วันเดือนปี	จังหวัด	ผู้ประสบอุทกภัย		หมายเหตุ
		ประชาชน (ชุด)	พระสงฆ์ (ชุด)	
12 พ.ย.51	20. จังหวัดนครสวรรค์			
	- ตำบลหูกวาง อำเภอบรรพตพิสัย	600	-	
	- ตำบลหนองกระโดน อำเภอเมือง	900		
		1,500	-	
12 พ.ย.51	21. จังหวัดชุมพร			
	- ตำบลละแม อำเภอละแม	260	-	
	- ตำบลสวนแตง อำเภอละแม	440	20	
		700	20	
24 พ.ย.51	22. จังหวัดนครศรีธรรมราช			
	- ตำบลกรุงชิง อำเภอนบพิตำ	70	20	
25 พ.ย.51	23. จังหวัดสุราษฎร์ธานี			
	- ตำบลตะกุกเหนือ อำเภอวิภาวดี	610	-	
6 ธ.ค. 51	24. จังหวัดนราธิวาส			
	- ตำบลลำภู อำเภอเมือง	350		
	- ตำบลน่านาค อำเภอตากใบ	300	15	
	- อำเภอสุไหง-โกลก	400	15	
	- ตำบลรือเสาะ อำเภอรือเสาะ	400	20	
		1,450	50	



วันเดือนปี	จังหวัด	ผู้ประสบอุทกภัย		หมายเหตุ
		ประชาชน (ชุด)	พระสงฆ์ (ชุด)	
6 ธ.ค. 51	25. จังหวัดพัทลุง			
	- ตำบลคลองเฉลิม อำเภอกงหรา	500	-	
	- ตำบลแม่ขีรี อำเภอตะโหมด	500	-	
		1,000		
6 ธ.ค. 51	26. จังหวัดยะลา			
	- ตำบลปูลอง อำเภอกรงปินัง	89	-	
	- ตำบลกรงปินัง อำเภอกรงปินัง	234	-	
	- ตำบลสะเอะ อำเภอกรงปินัง	84	-	
	- ตำบลห้วยกระทิง อำเภอกรงปินัง	93	-	
		500		

## 1.2 อาหารสด (ข้าวกล่อง)

วันเดือนปี	สถานที่ประกอบอาหารสด	รวมจำนวน กล่อง	จำนวนวัน	จำนวนมือ/ วัน	จำนวนกล่อง/ มือ
8-10 ส.ค.51	- เทศบาลเมืองน่าน จังหวัดน่าน	9,000	3	3	1,000
13-16 ส.ค.51	- ตำบลบ้านหม้อ อำเภอ ศรีเชียงใหม่ จังหวัด หนองคาย	7,000	7	2	500
16-19 ก.ย.51	- เทศบาลตำบลถนนใหญ่ อำเภอเมือง จังหวัดลพบุรี	5,600	4	2	700
	- บ้านศาลตราแวว ตำบลพุดา อำเภอบ้านหมี่ จังหวัดลพบุรี	5,000	5	2	500
19-21 ก.ย.51	- ตำบลเมืองเพีย อำเภอ บ้านไผ่ จังหวัดขอนแก่น	3,000	3	2	300
	<b>รวม</b>	<b>29,600</b>			

## 1.3 น้ำดื่ม

1) กรมป้องกันและบรรเทาสาธารณภัยได้ขอขุดน้ำเพื่อนึ่ง(ภาฯ) – ขวดเปล่า ได้นำไปใช้ :-

- (1) มูลนิธิ ฯ ร่วมกับกรมป้องกันและบรรเทาสาธารณภัยจัดน้ำดื่มให้กับประชาชนที่ร่วมบำเพ็ญกุศลถวายพระศพ สมเด็จพระพี่นางเธอ เจ้าฟ้ากัลยาณิวัฒนา กรมหลวงนราธิวาสราชนครินทร์ ระหว่างวันที่ 21 มกราคม – 10 เมษายน 2551 จำนวน 250,000 ขวด
  - (2) พื้นที่ภาคตะวันออกเฉียงเหนือ จำนวน 10,000 ขวด
  - (3) พื้นที่จังหวัดประจวบคีรีขันธ์ สกลนคร และพื้นที่ใกล้เคียง จำนวน 10,000 ขวด
  - (4) จังหวัดสุพรรณบุรี จำนวน 8,000 ขวด
  - (5) จังหวัดพิษณุโลก จำนวน 15,000 ขวด
  - (6) จังหวัดประจวบคีรีขันธ์ จำนวน 6,000 ขวด
  - (7) จังหวัดขอนแก่น จำนวน 20,000 ขวด
  - (8) จังหวัดลำปาง จำนวน 8,000 ขวด
  - (9) งานเพื่อไทย พันภัย พึ่งใจ เพื่อนึ่ง (ภาฯ) จำนวน 5,000 ขวด
- รวม 332,000 ขวด**

2) น้ำดื่ม

- น้ำดื่ม ขนาด 1,500 CC. ณ อำเภอเมือง จังหวัดลพบุรี	จำนวน	6,000	ขวด
- น้ำดื่ม ขนาด 1,500 CC. ณ ตำบลพุดา อำเภอบ้านหมี่ จังหวัดลพบุรี	จำนวน	8,000	ขวด
- น้ำดื่ม ขนาด 950 CC. ณ จังหวัดพระนครศรีอยุธยา	จำนวน	1,200	ขวด
- น้ำดื่ม ขนาด 1.5 ลิตร ณ จังหวัดพระนครศรีอยุธยา	จำนวน	<u>972</u>	ขวด
	<b>รวม</b>	<b><u>16,172</u></b>	<b>ขวด</b>

2. การช่วยเหลือด้านการฟื้นฟู

- 2.1 ช่วยเหลือครอบครัวผู้เสียชีวิตจากการเกิดอุทกภัย จำนวน 2 ราย ๆ ละ 10,000 บาท
- (1) นายคำมี สานา อายุ 71 ปี บ้านเลขที่ 17 หมู่ 11 ตำบลนากลาง อำเภอกลาง จังหวัดหนองบัวลำภู เสียชีวิตเมื่อ 16 กันยายน 2551
  - (2) นายโชคชัย นันทะ อายุ 35 ปี บ้านวังหมื่น เขตเทศบาลเมืองหนองบัวลำภู เมื่อวันที่ 16 กันยายน 2551
- 2.2 โครงการฟื้นฟูผู้ประสบอุทกภัยตามแนวทางพระราชดำริเศรษฐกิจพอเพียง ฟื้นฟูผู้ประสบอุทกภัย มีรายละเอียดดังนี้
- 2.2.1 วันที่ 20 – 23 พฤษภาคม 2551 ดำเนินการให้ผู้ประสบอุทกภัยเข้ารับการอบรม ณ ศูนย์การเรียนรู้ฟื้นฟูผู้ประสบอุทกภัยต้นแบบเพื่อนพึ่ง(ภาฯ) ยากยาก ตามแนวทางพระราชดำริเศรษฐกิจพอเพียง ณ ตำบลบ้านแห อำเภอเมือง จังหวัดอ่างทอง มีผู้เข้าร่วมโครงการ จำนวน 105 คน
  - 2.2.2 มูลนิธิฯ สนับสนุนจัดอบรมโครงการตามแนวทางพระราชดำริเศรษฐกิจพอเพียง ในพระเจ้าหลานเธอ พระองค์เจ้าพัชรกิติยาภา ให้กับประชาชนตำบลวังทอง จำนวน 80 คน ณ อำเภอบ้านดุง จังหวัดอุดรธานี ระหว่างวันที่ 15 – 25 กรกฎาคม 2551
  - 2.2.3 วันที่ 19 – 23 กันยายน 2551 จัดอบรมให้กับผู้ประสบอุทกภัย จำนวน 120 คน ณ ตำบลบ้านหม้อ อำเภอศรีเชียงใหม่ จังหวัดหนองคาย
  - 2.2.4 ระหว่างวันที่ 3 – 5 พฤศจิกายน 2551 จัดอบรมให้กับผู้ประสบอุทกภัย จำนวน 76 คน ณ ตำบลพุดา อำเภอบ้านหมี่ จังหวัดลพบุรี

- 2.3 ดำเนินการจัดทำโครงการใหม่ โครงการเตรียมกล้าข้าวในการฟื้นฟูผู้ประสบอุทกภัยต้นแบบ  
เพื่อนพึ่ง (ภาฯ) ยามยาก สภากาชาดไทย  
ได้เริ่มดำเนินการ ณ ตำบลเขาสมอคอน อำเภอท่าม่วง จังหวัดลพบุรี วันที่ 26 พฤศจิกายน  
2551
3. การช่วยเหลือด้านการป้องกัน
- 3.1 ติดตั้งสถานตรวจอากาศอัตโนมัติ
- ดำเนินการติดตั้งสถานีตรวจอากาศอัตโนมัติ โดยความร่วมมือจากกรมอุตุนิยมวิทยา มี  
รายละเอียดดังนี้
- (1) วันที่ 13 มีนาคม 2551 ติดตั้งที่เลขที่ 888/41-44 ถนนเพลินจิต แขวงลุมพินี  
เขตปทุมวัน กรุงเทพฯ
  - (2) วันที่ 7 กรกฎาคม 2551 ติดตั้งที่ องค์การบริหารส่วนตำบลน้ำก้อ ตำบลน้ำก้อ อำเภอ  
หล่มสัก จังหวัดเพชรบูรณ์
  - (3) วันที่ 9 กรกฎาคม 2551 ติดตั้งที่ องค์การบริหารส่วนตำบลสรอย ตำบลสรอย อำเภอ  
วังชัน จังหวัดแพร่
- 3.2 ติดตั้งระบบกระจายเสียงและเตือนภัย
- (1) เครื่องรับหอกระจายข่าว ติดตั้งที่ หมู่ที่ 5 แก่งเสี้ยว ตำบลนาข่า อำเภอหล่มเก่า  
จังหวัดเพชรบูรณ์ วันที่ 29 กุมภาพันธ์ 2551
  - (2) เครื่องรับหอกระจายข่าว ติดตั้งที่ หมู่ที่ 6 ตำบลนาข่า อำเภอหล่มเก่า จังหวัด  
เพชรบูรณ์ วันที่ 29 กุมภาพันธ์ 2551
  - (3) เครื่องส่งสัญญาณกระจายเสียง ติดตั้งที่ น้ำตกไพรสวรรค์ จังหวัดตรัง วันที่ 25  
พฤศจิกายน 2551
  - (4) เครื่องส่งสัญญาณกระจายเสียง ติดตั้งที่ น้ำตกสายรุ้ง จังหวัดตรัง วันที่ 25  
พฤศจิกายน 2551
4. กิจกรรมพิเศษอื่น ๆ
- 4.1 พระเจ้าวรวงศ์เธอ พระองค์เจ้าโสมสวลี พระวรราชาทินัดดามาตุ และ พระเจ้าหลานเธอ  
พระองค์เจ้าพัชรกิติยาภา เสด็จเป็นการส่วนพระองค์ เพื่อติดตามความคืบหน้าการ  
ช่วยเหลือและการพัฒนาอาชีพของผู้ประสบอุทกภัย ในวันที่ 24 กุมภาพันธ์ 2551  
ณ อำเภอบางปลาม้า จังหวัดสุพรรณบุรี
- 4.2 พระเจ้าวรวงศ์เธอ พระองค์เจ้าโสมสวลี พระวรราชาทินัดดามาตุ และ พระเจ้าหลานเธอ  
พระองค์เจ้าพัชรกิติยาภา เสด็จไปทรงเปิดศูนย์การเรียนรู้ผู้ประสบอุทกภัยต้นแบบ  
เพื่อนพึ่ง (ภาฯ) ยามยาก ตามแนวทางพระราชดำริเศรษฐกิจพอเพียง ในวันที่ 25  
พฤษภาคม 2551 ณ หมู่ที่ 2 ตำบลบ้านแห อำเภอเมือง จังหวัดอ่างทอง

- 4.3 วันที่ 10 พฤษภาคม 2551 มุลนิธิ ฯ ได้เดินทางไปประเทศพม่า พร้อมด้วยเครื่องอุปโภคบริโภค และเงินสด จำนวน 1 ล้านบาท เพื่อช่วยเหลือผู้ประสบภัยไซโคลนนาร์กีส
- 4.4 พระเจ้าวรวงศ์เธอ พระองค์เจ้าโสมสวลี พระวรราชาทินัดดามาตุ เสด็จไปทรงเปิดตัวผลิตภัณฑ์มูลนิธิอาสาเพื่อนพึ่ง (ภาฯ) ยามยาก สภากาชาดไทย ณ พิพิธภัณฑสถานชาติไทยพาณิชย์ ธนาคารไทยพาณิชย์ จำกัด (มหาชน) สำนักงานใหญ่ ในวันที่ 5 กรกฎาคม 2551
- 4.5 พระเจ้าวรวงศ์เธอ พระองค์เจ้าโสมสวลี พระวรราชาทินัดดามาตุ และ พระเจ้าหลานเธอ พระองค์เจ้าพัชรกิติยาภา เสด็จไปทรงเยี่ยมราษฎรที่ประสบอุทกภัย และทอดพระเนตรการสร้างความพร้อมของผู้ประสบอุทกภัย ในการเข้าร่วมโครงการฟื้นฟูผู้ประสบอุทกภัยตามแนวทางพระราชดำริเศรษฐกิจพอเพียง ในวันที่ 31 สิงหาคม 2551 ณ ตำบลบ้านหม้อ อำเภอศรีเชียงใหม่ จังหวัดหนองคาย
- 4.6 พระเจ้าวรวงศ์เธอ พระองค์เจ้าโสมสวลี พระวรราชาทินัดดามาตุ เสด็จไปทรงเกี่ยวข้าวในแปลงสาธิต ตามโครงการถ่ายทอดเทคโนโลยีการผลิตข้าวเกษตรอินทรีย์ และทรงเปิดตลาดนัดส่งเสริมสินค้าเกษตรอินทรีย์ ในวันที่ 27 กันยายน 2551 ณ บ้านไผ่ทองดิน ตำบลไผ่ทองดิน อำเภอบางปลาม้า จังหวัดสุพรรณบุรี
- 4.7 มุลนิธิ ฯ จัดงาน "เพื่อไทย พันภัย พึงใจ เพื่อนพึ่ง(ภาฯ) และสวนอัมพรเกษตรแฟร์ 2551" ระหว่างวันที่ 9 – 14 ธันวาคม 2551

**การช่วยเหลือผู้ประสบอุทกภัย**  
**มูลนิธิอาสาเพื่อนพึ่ง (ภาฯ) ยามยาก สภากาชาดไทย**  
**เดือนมิถุนายน 2553 – ธันวาคม 2553**

\*\*\*\*\*

**การช่วยเหลือด้านการยางชีพ**

- ถุงยังชีพพระราชทาน	จำนวน	40,589	ชุด
	จำนวน	28	จังหวัด
- ประกอบอาหารสด	จำนวน	140,129	กล่อง
- ขวดน้ำดื่มเพื่อนพึ่ง (ภาฯ) (ขวดเปล่าๆ 500 CC)	จำนวน	300,680	ขวด

**การช่วยเหลือด้านการฟื้นฟู**

- ร่วมกับกรมป้องกันและบรรเทาสาธารณภัยและเหล่ากาชาดจังหวัดสงขลาฟื้นฟูที่อยู่อาศัยให้กับผู้ประสบอุทกภัย ตำบลคูขุด อำเภอสะทิงพระ จังหวัดสงขลา จำนวน 100 หลังคาเรือน ดำเนินการจัดหาวัสดุซ่อมแซมหลังคาบ้านเรือนที่ได้รับความเสียหายจากการเกิดอุทกภัย ระหว่างวันที่ 11 พฤศจิกายน – 9 ธันวาคม 2553 มูลนิธิ ฯ สนับสนุนเงินช่วยเหลือเป็นเงิน 1,447,570 บาท
- ฟื้นฟูกุฏิพระที่ประสบอัคคีภัย เมื่อวันที่ 6 พฤศจิกายน 2553 ณ วัดปทุมศิลาวารี (บ้านปราสาท) ตำบลท่าตุม อำเภอท่าตุม จังหวัดสุรินทร์ ร่วมกับกรมป้องกันและบรรเทาสาธารณภัย สร้างบ้าน Knockdown จำนวน 4 หลัง เพื่อเป็นที่พักอาศัยของพระภิกษุสงฆ์ นอกจากนี้ มูลนิธิ ฯ ยังได้ช่วยเป็นเจ้าภาพทอดผ้าป่าสามัคคีจังหวัดสุรินทร์ เพื่อสมทบทุนการสร้างกุฏิวัดปทุมศิลาวารี ได้สมทบทุนการทอดผ้าป่าครั้งนี้ เป็นจำนวนเงิน 300,000 บาท
- ฟื้นฟูชุมชน
  - สร้างความมั่นคงทางด้านที่อยู่อาศัยเบื้องต้นให้กับผู้อ่อนแอ ผู้ยากไร้ขาดผู้ช่วยเหลือ 2 ตำบล ณ ตำบลคูขุด อำเภอสะทิงพระ จังหวัดสงขลา และตำบลท่าตุม อำเภอท่าตุม จังหวัดสุรินทร์
  - สร้างความมั่นคงของสิ่งแวดล้อมชุมชน 2 ตำบล ณ ตำบลพุดา อำเภอเมือง จังหวัดลพบุรี และตำบลบ้านแห อำเภอเมือง จังหวัดอ่างทอง
  - สร้างความมั่นคงทางด้านอาชีพรายย่อย 4 จังหวัด โดยร่วมกับจังหวัดลพบุรี สระบุรี อ่างทอง และสิงห์บุรี จัดตลาดนัดธารน้ำใจเพื่อนพึ่ง (ภาฯ)

- สร้างความมั่นคงทางอาหารในชุมชนเกษตรกรรมผู้ประสบอุทกภัย จำนวน 2 ตำบล ณ ตำบลพุดา อำเภอเมือง จังหวัดลพบุรี และตำบลอินทร์บุรี อำเภอเมือง จังสิงห์บุรี

#### ด้านอื่น ๆ

โครงการหลังคาเขียวเพื่อมูลนิธิอาสาเพื่อนพึ่ง (ภาฯ) ยามยาก เป็นโครงการที่ดำเนินการร่วมกัน ประกอบด้วย มูลนิธิอาสาเพื่อนพึ่ง (ภาฯ) ยามยาก สภากาชาดไทย กรมส่งเสริมคุณภาพสิ่งแวดล้อม กระทรวงทรัพยากรธรรมชาติและสิ่งแวดล้อม บริษัท เต็ดตรา แพ้ค (ประเทศไทย) จำกัด บริษัท บิ๊กซี ซูเปอร์เซ็นเตอร์ จำกัด (มหาชน) และศูนย์รีไซเคิลกล่องเครื่องดื่ม ดำเนินการโดยบริษัทไฟเบอร์พัฒนา จำกัด ได้เริ่มโครงการเมื่อวันที่ 15 มิถุนายน 2553 โครงการนี้มีระยะเวลา 3 ปี เพื่อเชิญชวนคนไทยรวมพลังเก็บกล่องเครื่องดื่มใช้แล้วผลิตเป็นแผ่นหลังคา เป็นครั้งแรกในประเทศไทย ที่ผลิตจากกล่องเครื่องดื่มนำมารีไซเคิลเป็นแผ่นหลังคา เพื่อใช้ช่วยเหลือผู้ประสบอุทกภัย

**รายงานการช่วยเหลือผู้ประสบทุกข์ในการแจกจ่ายถุงยังชีพพระราชทาน  
มูลนิธิอาสาเพื่อนพึ่ง (ภาฯ) ยามยาก สภากาชาดไทย ปี 2553**

ลำดับ	วัน-เดือน-ปี	จังหวัด	จำนวน		หมายเหตุ
			ประชาชน (ชุด)	พระสงฆ์ (ชุด)	
1	25 มิ.ย. 53	จังหวัดลำปาง อำเภอเมืองปาน - หมู่ 7 , 9 ตำบลทุ่งกว๋าว	750	25	สนับสนุนเครื่องปั้มน้ำ หอยโข่งชนิด 3 แรงม้า 3 เฟส 380 โวลต์ จำนวน1 ชุด เป็นเงิน 21,000 บาท ให้กับบ้านปลายนาหมู่ 7 และ บ้านเฮี้ย หมู่ที่ 9
2	16 ก.ค. 53	จังหวัดอุตรดิตถ์ - เทศบาล ตำบลท่าปลา อำเภอท่าปลา	11	-	
3	21 ก.ค. 53	จังหวัดน่าน - บ้านปางสา บ้านน้ำลึก ตำบลผา ทอง อำเภอท่าวังผา	600	20	
4	9 ส.ค. 53	จังหวัดเชียงราย อำเภอแม่คำ - บ้านม่วงงามสี บ้านแม่คำ ตำบล จอมสวรรค์ - ตำบลน้ำคำ	700	48	
5	14 ส.ค. 53	จังหวัดแพร่ อำเภอวังชิ้น	620	20	
6	16 ส.ค.	จังหวัดลำพูน อำเภอป่าซาง	870	50	
	24 ส.ค. 53	จังหวัดแพร่ อำเภอวังชิ้น - ตำบลวังชิ้น 200 - ตำบลสรอย 500 - ตำบลป่าสัก 350	1,050	25	
7	25 ส.ค. 53	จังหวัดเชียงราย อำเภอ เวียงป่าเป้า	500	25	



ลำดับ	วัน-เดือน-ปี	จังหวัด	จำนวน		หมายเหตุ
			ประชาชน (ชุด)	พระสงฆ์ (ชุด)	
8	27 ส.ค. 53	จังหวัดเชียงราย - อำเภอพญาเม็งราย ตำบล อำเภอพญาเม็งราย - คนพิการ	2,941	25	
9	27 ส.ค. 53	จังหวัดอุดรดิตถ์ - ตำบลป่าคาย , ตำบลน้ำพี อำเภอ ทองแสนขัน	609	25	
10	30 ส.ค. 53	จังหวัดอุดรดิตถ์ - ตำบลฟากท่า อำเภอฟากท่า	1,435	40	
11	30 ส.ค. 53	จังหวัดน่าน - ตำบลสถาน อำเภอนาน้อย	978	40	
12	6 ก.ย. 53	จังหวัดปทุมธานี - หมู่บ้านรินทร์ทอง หมู่ 2 ตำบลลำ สามแก้ว อำเภอลำลูกกา	270		
13	7 ก.ย. 53	จังหวัดสุโขทัย อำเภอกงไกรลาส - ตำบลกง , ตำบลกราง - ตำบลปากพระ	1,450 1,049	57 25	
14	14 ก.ย. 53	จังหวัดชัยภูมิ - เทศบาลตำบลบ้านค่าย	1,831	50	
15	18 ก.ย. 53	จังหวัดเชียงราย - ตำบลนางแล อำเภอเมือง	1,219	39	
16	3 ต.ค. 53	จังหวัดพิจิตร - ตำบลนางลาย อำเภอบึงนาราง	1,830	54	
17	5 ต.ค. 53	จังหวัดราชบุรี - ตำบลสวนผึ้ง อำเภอสวนผึ้ง	930	65	
18	9 ต.ค. 53	จังหวัดกาญจนบุรี - ตำบลหนองไผ่ อำเภอด่านมะขาม	1,030	25	

ลำดับ	วัน-เดือน-ปี	จังหวัด	จำนวน		หมายเหตุ
			ประชาชน (ชุด)	พระสงฆ์ (ชุด)	
19	11 ต.ค. 53	<b>จังหวัดสุพรรณบุรี</b> - ตำบลป่าสะแก อำเภอเดิมบางนาง บวช	1,275	38	
20	11 ต.ค. 53	<b>จังหวัดเพชรบุรี</b> - อำเภอเมือง	1,300	9	
21	14 ต.ค. 53	<b>จังหวัดระยอง</b> - ตำบลป่ายูบใน อำเภอวังจันทร์ (คนพิการ)	1,624 4	25	
22	19 ต.ค. 53	<b>จังหวัดนครราชสีมา</b> - ตำบลขนนงพระ อำเภอปากช่อง	555	15	
23	21 ต.ค. 53	<b>จังหวัดนครราชสีมา</b> - เทศบาลตำบลเมืองปักธงชัย อำเภอ เมืองน้ำ - บ้านคู่ 167 - หนองไผ่ 45 - วังคู่ 341 - ขอนขว้าง 222 - คุนอก 280 - โรงนา 233	1,278	375	
24	22 ต.ค. 53	<b>จังหวัดชัยภูมิ</b> - เทศบาลเมืองชัยภูมิ 250 - อำเภอเมืองชัยภูมิ 250 - อำเภอบ้านแก่น 100 - อำเภอเกษตรสมบูรณ์ 100 - อำเภอภูเขียว 100 - อำเภอเป็นสง่า 100 - อำเภอแก่งคร้อ 100	1,000	10	

ลำดับ	วัน-เดือน-ปี	จังหวัด	จำนวน		หมายเหตุ
			ประชาชน (ชุด)	พระสงฆ์ (ชุด)	
25	22 ต.ค. 53	มอบให้กับผู้ว่าราชการจังหวัด ลพบุรี - ตำบลพุดา อำเภอบ้านหมี่ 536 - ตำบลบางกระพี้ อำเภอ บ้านหมี่ 290 - อำเภอเมืองลพบุรี 174	1,000	10	
26	23 ต.ค. 53	จังหวัดพระนครศรีอยุธยา อำเภอท่าเรือ - อบต.จำปา อำเภอท่าเรือ - อบต. ท่าหลวง - เทศบาล ตำบลท่าหลวง - เทศบาล ตำบลท่าเรือ	300 70 150 60	30 15 30 20	* มอบเรือ 15 ลำให้กับ ประชาชนที่มาอพยพอยู่ใน พื้นที่ เพื่อน้ำ (ภาฯ)
27	24 ต.ค. 53	จังหวัดนครสวรรค์ อำเภอ บรรพตพิสัย - อบต. เจริญผล ตำบลเจริญผล - อำเภอเมือง , อำเภอ โกรกพระ - ผู้สูงอายุ , คนพิการ	1,170 830 3		
28	27 ต.ค. 53	จังหวัดสระบุรี อำเภอบ้าน..... - ศูนย์อพยพชั่วคราว หมู่ 1 ตำบลบ้านครัว	195	9	
29	29 ต.ค. 53	จังหวัดลพบุรี อำเภอเมือง - ตำบลป่าตาล - ผู้พิการ , ผู้สูงอายุ	700 8		
30	30 ต.ค. 53	จังหวัดชัยนาท อำเภอสรรพยา - ตำบลโพธิ์ดำนางออก (ราษฎรบ้านท้องคิ่ง หมู่ 4) - ตำบล..... หมู่ 6 นาศรีมงคล	260 220		

ลำดับ	วัน-เดือน-ปี	จังหวัด	จำนวน		หมายเหตุ
			ประชาชน (ชุด)	พระสงฆ์ (ชุด)	
31	2 พ.ย. 53	จังหวัดพระนครศรีอยุธยา - อำเภอท่าเรือ		179	ผ้าห่ม 16,904 ผืน
32	3 พ.ย. 53	จังหวัดสิงห์บุรี - ตำบลอินทร์บุรี อำเภออินทร์บุรี	1,000	20	
33	4 พ.ย. 53	จังหวัดสงขลา - อำเภอหาดใหญ่ คนชรา	10 4		
34	10 พ.ย. 53	จังหวัดพระนครศรีอยุธยา - ตำบลท่าตอ อำเภอมหาราช	596	10	
35	19 พ.ย. 53	จังหวัดสุรินทร์ - ตำบลท่าตุม อำเภอท่าตุม	638	16 5	ผ้าห่ม 2,114 ชุด จาก โครงการห่มรัก
36	19 พ.ย. 53	จังหวัดร้อยเอ็ด - ตำบลคงสิงห์ อำเภอจังหาร	1,680	52	ผ้าห่มโครงการห่มรัก
37	27 ธ.ค. 53	จังหวัดนครราชสีมา	800	20	
38	27 ธ.ค. 53	จังหวัดยะลา	800	20	
39	27 ธ.ค. 53	จังหวัดปัตตานี	800	20	
			39,003	1,586	

**การประกอบอาหารสดช่วยเหลือผู้ประสบอุทกภัย  
มูลนิธิอาสาเพื่อนพึ่ง (ภาฯ) ยามยาก สภากาชาดไทย ปี 2553**

วัน-เดือน-ปี	จังหวัด	จำนวน (กล่อง/ชุด)	หมายเหตุ
24-25 มิ.ย.53	จังหวัดลำปาง - หมู่ 7,9 ต.ทุ่งกว๋าว อ.เมืองน่าน 2 วันๆ ละ 3 มื้อๆ ละ 800 กล่อง	4,800	
7-9 ส.ค. 53	จังหวัดเชียงราย อำเภอแม่จัน		
7 ส.ค. 53	- ตำบลป่าตึง	1,523	
8-9 ส.ค. 53	- ตำบลจันจ๋าว	1,763	
16 ส.ค. 53	จังหวัดลำพูน - อำเภอป่าซาง	3,500	
26 – 28 ส.ค. 53	จังหวัดอุดรดิตถ์ - ตลาดนัด อบต. น้ำพี้ ตำบลน้ำพี้ อำเภอทองแสนขัน	5,800	
1-4 ก.ย. 53	จังหวัดสุรินทร์ อำเภอท่าตูม	3,000	
6 ก.ย. 53	จังหวัดปทุมธานี - หมู่บ้านรินทร์ทอง หมู่ 2 ตำบลลำสามแก้ว อำเภอ ลำลูกกา	1,000	
2 , 7 – 8 ก.ย. 53	จังหวัดสุโขทัย - ตำบลปากแคว อำเภอเมือง - ตำบลปากพระ อำเภอเมือง - ตำบลกง อำเภอกงไกรลาศ	11,291	
2 – 4 ก.ย. 53	จังหวัดอุบลราชธานี อำเภอวารินชำราบ	1,000	
5-17 ก.ย. 53	จังหวัดสงขลา อำเภอหาดใหญ่	3,000	
14 – 18 ก.ย. 53	จังหวัดเชียงราย - ตำบลนางแล อำเภอเมือง	5,000	
19-22 ก.ย. 53	จังหวัดสุโขทัย - ตำบลปากพระ อำเภอเมือง	8,000	

วัน-เดือน-ปี	จังหวัด	จำนวน (กล่อง/ชุด)	หมายเหตุ
5 - 7 ต.ค. 53	จังหวัดราชบุรี - อำเภอสวนผึ้ง	3,000	
8 - 11 ต.ค. 53	จังหวัดสุพรรณบุรี - อำเภอเดิมบางนางบวช ตำบลป่าสะแก	3,716	
13-17 ต.ค. 53	จังหวัดระยอง - ตำบลป่ายูบใน อำเภอวังจันทร์		
18-23 ต.ค. 53	จังหวัดนครราชสีมา - สหกรณ์การเกษตรลำพระเพลิง เทศบาลตำบล เมืองปักธงชัย	24,190	
25 - 29 ต.ค. 53	จังหวัดพระนครศรีอยุธยา อำเภอท่าเรือ - เทศบาลตำบลท่าหลวง ตำบลท่าหลวง	24,160	
25-28 ต.ค. 53	จังหวัดนครราชสีมา อำเภอพิมาย	12,000	
29 ต.ค. - 1 พ.ย. 53	จังหวัดนครราชสีมา อำเภอชุมพวง	12,000	
4 - 6 พ.ย. 53	จังหวัดอ่างทอง - ตำบลจำปาหล่อ อำเภอเมืองอ่างทอง	11,386	
	<b>รวมทั้งสิ้น</b>	<b>140,129</b>	

## เอกสารหมายเลข 5.2

# ผังสายโซ่คุณค่า (Value chain) คุณภาพความทั่วถึงประสิทธิภาพ และลำดับความเร่งด่วน จำเป็น

