

ด่วนที่สุด

ที่ นร ๐๕๐๕/ว ๑๔๕

สำเนา

สำนักเลขาธิการคณะรัฐมนตรี
ทำเนียบรัฐบาล กทม. ๑๐๓๐๐

๗๐ มีนาคม ๒๕๖๕

เรื่อง ผลการประชุมคณะกรรมการติดตามเร่งรัดการเบิกจ่ายงบประมาณและการใช้จ่ายภาครัฐ ครั้งที่ ๑/๒๕๖๕

กราบเรียน/เรียน รอง-นรม., รัฐ-นร., กระทรวง, กรม

อ้างอิง หนังสือสำนักเลขาธิการคณะรัฐมนตรี ด่วนที่สุด ที่ นร ๐๕๐๕/ว ๓๔๗๖ ลงวันที่ ๒๒ ธันวาคม ๒๕๖๔

สิ่งที่ส่งมาด้วย สำเนาหนังสือคณะกรรมการติดตามเร่งรัดการเบิกจ่ายงบประมาณและการใช้จ่ายภาครัฐ
ที่ กค ๐๘๐๕.๒/๑๒๒๑ ลงวันที่ ๑๔ มีนาคม ๒๕๖๕

ตามที่ได้แจ้งมติคณะรัฐมนตรี (๒๑ ธันวาคม ๒๕๖๔) เกี่ยวกับผลการประชุมคณะกรรมการ
ติดตามเร่งรัดการเบิกจ่ายงบประมาณและการใช้จ่ายภาครัฐ ครั้งที่ ๓/๒๕๖๔ เมื่อวันที่ ๓ พฤศจิกายน ๒๕๖๔
มาเพื่อทราบ ความละเอียดแจ้งแล้ว นั้น

คณะกรรมการติดตามเร่งรัดการเบิกจ่ายงบประมาณและการใช้จ่ายภาครัฐได้เสนอ
ผลการประชุมคณะกรรมการติดตามเร่งรัดการเบิกจ่ายงบประมาณและการใช้จ่ายภาครัฐ ครั้งที่ ๑/๒๕๖๕
เมื่อวันที่ ๒๖ มกราคม ๒๕๖๕ ไปเพื่อคณะรัฐมนตรีทราบ ความละเอียดปรากฏตามสำเนาหนังสือที่ส่งมาด้วยนี้

คณะรัฐมนตรีได้มีมติเมื่อวันที่ ๒๙ มีนาคม ๒๕๖๕ รับทราบตามที่คณะกรรมการติดตาม
เร่งรัดการเบิกจ่ายงบประมาณและการใช้จ่ายภาครัฐเสนอ

จึงกราบเรียนมาเพื่อโปรดทราบ/จึงเรียนมาเพื่อโปรดทราบ/จึงเรียนมาเพื่อโปรดทราบ
และได้โปรดแจ้งให้หน่วยงานในสังกัดทราบด้วย

ขอแสดงความนับถือ (อย่างยิ่ง)

ณัฐฎ์จारी อนันตศิลป์

(นางณัฐฎ์จारी อนันตศิลป์)

เลขาธิการคณะรัฐมนตรี

กองพัฒนาศาสตร์และติดตามนโยบายพิเศษ

โทร. ๐ ๒๒๘๐ ๙๐๐๐ ต่อ ๑๗๓๒ (วินัส), ๑๕๒๒ (เฉลิมขวัญ)

โทรสาร ๐ ๒๒๘๐ ๑๔๔๖

www.soc.go.th

ไปรษณีย์อิเล็กทรอนิกส์ saraban@soc.go.th

หมายเหตุ อัยการสูงสุด : จึงกราบเรียนมาเพื่อโปรดทราบ
รอง-นรม., รัฐ นร., องค์การอิสระ : จึงเรียนมาเพื่อโปรดทราบ
กระทรวง, กรม : จึงเรียนมาเพื่อโปรดทราบและได้โปรดแจ้งให้หน่วยงานในสังกัดทราบด้วย



ที่ กค ๐๘๐๕.๒/ ๑๒๖๑

คณะกรรมการติดตามเร่งรัดการเบิกจ่าย
งบประมาณและการใช้จ่ายภาครัฐ
กระทรวงการคลัง
ถนนพระรามที่ ๖ กรุงเทพฯ ๑๐๕๐๐

๑๔ มีนาคม ๒๕๖๕

เรื่อง ผลการประชุมคณะกรรมการติดตามเร่งรัดการเบิกจ่ายงบประมาณและการใช้จ่ายภาครัฐ ครั้งที่ ๑/๒๕๖๕
เรียน เลขาธิการคณะรัฐมนตรี

- สิ่งที่ส่งมาด้วย
๑. หนังสือนายกรัฐมนตรีเห็นชอบให้เสนอคณะรัฐมนตรี
 ๒. ผลการเบิกจ่ายเงินงบประมาณรายจ่ายลงทุน ประจำปีงบประมาณ พ.ศ. ๒๕๖๕ จำแนกรายกระทรวง
 ๓. ผลการเบิกจ่ายเงินงบประมาณรายจ่ายลงทุน ประจำปีงบประมาณ พ.ศ. ๒๕๖๕ ที่สำคัญ
 ๔. รัฐวิสาหกิจที่มีปัญหาการเบิกจ่ายงบลงทุนล่าช้า
 ๕. สถานะการดำเนินการของโครงการขนาดใหญ่ที่มีมูลค่า ๑,๐๐๐ ล้านบาทขึ้นไป
 ๖. สรุปภาพรวมผลการดำเนินการภายใต้พระราชกำหนดให้อำนาจกระทรวงการคลังกู้เงิน เพื่อแก้ไขปัญหา เยียวยา และฟื้นฟูเศรษฐกิจและสังคม ที่ได้รับผลกระทบจากการระบาดของโรคติดเชื้อไวรัสโคโรนา ๒๐๑๙ (พ.ร.ก. ให้อำนาจกระทรวงการคลังกู้เงินฯ) พ.ศ. ๒๕๖๓
 ๗. สถานะการใช้จ่ายแผนงานหรือโครงการภายใต้ พ.ร.ก. ให้อำนาจกระทรวงการคลังกู้เงินฯ พ.ศ. ๒๕๖๓ ปีงบประมาณ ๒๕๖๕
 ๘. สรุปภาพรวมผลการดำเนินการภายใต้ พ.ร.ก. ให้อำนาจกระทรวงการคลังกู้เงินฯ เพิ่มเติม พ.ศ. ๒๕๖๔
 ๙. สถานะการใช้จ่ายแผนงานหรือโครงการภายใต้ พ.ร.ก. ให้อำนาจกระทรวงการคลังกู้เงินฯ เพิ่มเติม พ.ศ. ๒๕๖๔ ปีงบประมาณ ๒๕๖๕

ด้วยนายกรัฐมนตรีได้เห็นชอบให้เสนอเรื่อง ผลการประชุมคณะกรรมการติดตามเร่งรัดการเบิกจ่ายงบประมาณและการใช้จ่ายภาครัฐ (คณะกรรมการฯ) ครั้งที่ ๑/๒๕๖๕ มาเพื่อคณะรัฐมนตรีทราบ โดยที่เรื่องนี้เข้าข่ายที่จะต้องนำเสนอคณะรัฐมนตรีตามที่กำหนดในพระราชกฤษฎีกาว่าด้วยการเสนอเรื่องและการประชุมคณะรัฐมนตรี พ.ศ. ๒๕๔๘ มาตรา ๔ (๑๒) กำหนดให้เรื่องที่นายกรัฐมนตรีในฐานะหัวหน้ารัฐบาลนำเสนอหรือมีคำสั่งให้เสนอคณะรัฐมนตรี รวมทั้งสอดคล้องกับยุทธศาสตร์ชาติในด้าน (๒) การสร้างขีดความสามารถในการแข่งขัน รายละเอียดปรากฏตามสิ่งที่ส่งมาด้วย ๑

ทั้งนี้ เรื่องดังกล่าวมีรายละเอียด ดังนี้

๑. เรื่องเดิม

ด้วยคณะรัฐมนตรีในคราวประชุมเมื่อวันที่ ๑๐ พฤศจิกายน ๒๕๖๓ มีมติเห็นชอบมาตรการการคลังด้านการใช้จ่ายภาครัฐ และแต่งตั้งคณะกรรมการฯ เพื่อติดตามและเร่งรัดการเบิกจ่ายงบประมาณทั้งรายจ่ายประจำและรายจ่ายลงทุนของหน่วยรับงบประมาณ รวมทั้งติดตามเร่งรัดการใช้จ่ายภาครัฐอื่นๆ และรายงานผลความก้าวหน้า ปัญหาอุปสรรค การดำเนินการ และเสนอแนะแนวทางแก้ไขตามอำนาจหน้าที่ที่ได้รับมอบหมายให้นายกรัฐมนตรีทราบ

๒. เหตุผลความจำเป็นที่ต้องเสนอคณะรัฐมนตรี

คณะกรรมการฯ ในคราวประชุมครั้งที่ ๑/๒๕๖๕ มีมติรับทราบรายงานการเบิกจ่ายงบประมาณและการใช้จ่ายภาครัฐและเห็นควรให้นำผลการประชุมคณะกรรมการฯ ดังกล่าวเสนอคณะรัฐมนตรีเพื่อทราบ

๓. สารสำคัญ

คณะกรรมการฯ ขอรายงานผลการประชุมคณะกรรมการฯ ครั้งที่ ๑/๒๕๖๕ เมื่อวันที่ ๒๖ มกราคม ๒๕๖๕ ดังนี้

๓.๑ มติคณะรัฐมนตรีเมื่อวันที่ ๒๑ ธันวาคม ๒๕๖๔ เรื่อง ผลการประชุมคณะกรรมการฯ ครั้งที่ ๓/๒๕๖๔

ที่ประชุมมีมติรับทราบมติคณะรัฐมนตรีเมื่อวันที่ ๒๑ ธันวาคม ๒๕๖๔ เรื่อง ผลการประชุมคณะกรรมการฯ ครั้งที่ ๓/๒๕๖๔ และการดำเนินการตามมติคณะรัฐมนตรีดังกล่าว โดยเมื่อวันที่ ๑๙ มกราคม ๒๕๖๕ ฝ่ายเลขานุการคณะกรรมการฯ ได้แจ้งมาตรการเร่งรัดการเบิกจ่ายงบประมาณและการใช้จ่ายภาครัฐ ประจำปีงบประมาณ พ.ศ. ๒๕๖๕ ในเรื่องเป้าหมายการเบิกจ่ายงบลงทุนไปยังประธานกรรมการและกรรมการผู้แทนกระทรวงการคลังในคณะกรรมการรัฐวิสาหกิจ รวมทั้งผู้บริหารสูงสุดของรัฐวิสาหกิจ เพื่อกำกับดูแลรัฐวิสาหกิจให้ดำเนินการ ดังนี้

๓.๑.๑ เป้าหมายการเบิกจ่ายงบลงทุนของรัฐวิสาหกิจไม่น้อยกว่าร้อยละ ๙๕ ของกรอบวงเงินที่ได้รับอนุมัติเบิกจ่ายลงทุนตามมติคณะรัฐมนตรี

๓.๑.๒ ปรับปรุงงบลงทุนระหว่างปี ๒๕๖๕ ให้แล้วเสร็จภายในไตรมาสแรก และปรับแผนการลงทุนให้สามารถเบิกจ่ายได้เร็วขึ้นในช่วงไตรมาส ๑ และ ๒ ของปี (Front - Loaded) รวมทั้งเร่งรัดการเบิกจ่ายงบลงทุนให้เป็นไปตามเป้าหมาย

๓.๒ รายงานการเบิกจ่ายงบประมาณและการใช้จ่ายภาครัฐ

ที่ประชุมมีมติรับทราบผลการเบิกจ่ายเงินงบประมาณและการใช้จ่ายภาครัฐ สรุปได้ดังนี้

๓.๒.๑ ภาพรวมการเบิกจ่ายเงิน ประจำปีงบประมาณ พ.ศ. ๒๕๖๕

ภาพรวมการเบิกจ่ายเงินปีงบประมาณ พ.ศ. ๒๕๖๕ ตั้งแต่ต้นปีงบประมาณ จนถึงวันที่ ๓๑ ธันวาคม ๒๕๖๔ มีการเบิกจ่ายแล้ว จำนวน ๑,๓๐๖,๑๒๓ ล้านบาท โดยมีรายละเอียดดังนี้

ผลการเบิกจ่ายเงินปีงบประมาณ พ.ศ. ๒๕๖๕

ตั้งแต่ต้นปีงบประมาณจนถึงวันที่ ๓๑ ธันวาคม ๒๕๖๔

หน่วย : ล้านบาท

รายการ	วงเงินงบประมาณ/ แผนการใช้จ่าย ^(๑)	การเบิกจ่าย (๑ ต.ค. ๖๔ - ๓๑ ธ.ค. ๖๔)		การใช้จ่าย ^(๒) (๑ ต.ค. ๖๔ - ๓๑ ธ.ค. ๖๔)	
		จำนวน	ร้อยละ	จำนวน	ร้อยละ
๑. งบประมาณรายจ่าย ประจำปีงบประมาณ พ.ศ. ๒๕๖๕ ^(๓)	๓,๑๐๐,๐๐๐	๙๘๓,๖๑๔	๓๑.๗๓	๑,๑๑๘,๐๗๔	๓๖.๐๗
๑.๑ รายจ่ายประจำ	๒,๔๙๔,๗๓๘	๘๘๖,๖๑๑	๓๕.๕๔	๘๙๕,๘๒๙	๓๕.๙๑
๑.๒ รายจ่ายลงทุน	๖๐๕,๒๖๒	๙๗,๐๐๓	๑๖.๐๓	๒๒๒,๒๔๕	๓๖.๗๒
รายจ่ายลงทุนไม่รวมงบกลาง	๕๔๙,๒๕๒	๙๗,๐๐๐	๑๗.๖๖	๒๒๒,๒๔๒	๔๐.๔๖
๒. เงินกันไว้เบิกเหลือมี	๒๓๗,๒๔๑	๗๕,๕๓๐	๓๑.๘๔	๒๓๕,๖๙๘	๙๙.๓๕
๓. เงินลงทุนของรัฐวิสาหกิจ (ไม่รวมเงินงบประมาณ) ^(๓)	๒๘๗,๔๓๙	๕๓,๒๖๙	๑๘.๕๓		

หน่วย : ล้านบาท

รายการ	วงเงินงบประมาณ/ แผนการใช้จ่าย ^(๑)	การเบิกจ่าย (๑ ต.ค. ๖๔ - ๓๑ ธ.ค. ๖๔)		การใช้จ่าย ^(๒) (๑ ต.ค. ๖๔ - ๓๑ ธ.ค. ๖๔)	
		จำนวน	ร้อยละ	จำนวน	ร้อยละ
๔. โครงการภายใต้พระราชกำหนดให้อำนาจ กระทรวงการคลังกู้เงินฯ (กรอบวงเงิน ๑ ล้านล้านบาท) ^(๔)	๘๘,๔๐๘	๗๓,๘๗๗	๘๓.๕๖		
๔.๑ โครงการที่มีวัตถุประสงค์ทางการแพทย์ และสาธารณสุข (กรอบวงเงิน ๖๓,๘๙๘ ล้านบาท)	๔,๕๒๙	๗,๘๔๔	๑๗๓.๑๙		
๔.๒ โครงการที่มีวัตถุประสงค์เพื่อช่วยเหลือ เยียวยา ขดเซยให้กับภาคประชาชน เกษตรกร และผู้ประกอบการ (กรอบวงเงิน ๗๐๙,๐๕๙ ล้านบาท)	๑๐,๗๘๖	๑๐,๕๔๘	๙๗.๗๙		
๔.๓ โครงการที่มีวัตถุประสงค์เพื่อฟื้นฟู เศรษฐกิจและสังคม (กรอบวงเงิน ๒๒๗,๐๔๓ ล้านบาท)	๗๓,๐๙๓	๕๕,๔๘๕	๗๕.๙๑		
๕. โครงการภายใต้พระราชกำหนดให้อำนาจ กระทรวงการคลังกู้เงินฯ เพิ่มเติม (กรอบวงเงิน ๕ แสนล้านบาท)	๑๙๑,๔๔๑	๑๑๙,๘๓๓	๖๒.๖๐		
๕.๑ โครงการที่มีวัตถุประสงค์เพื่อแก้ไขปัญหา การระบาดของ COVID - ๑๙ (กรอบวงเงิน ๑๑๐,๐๐๐ ล้านบาท)	๗๒,๕๐๓	๓๔,๒๗๓	๔๗.๒๗		
๕.๒ โครงการที่มีวัตถุประสงค์เพื่อช่วยเหลือ เยียวยา และชดเชยให้แก่ประชาชนทุกสาขาอาชีพ ซึ่งได้รับผลกระทบจากการระบาดของ COVID - ๑๙ (กรอบวงเงิน ๒๒๐,๐๐๐ ล้านบาท)	๓๖,๔๑๖	๓๓,๗๐๐	๙๒.๕๔		
๕.๓ โครงการที่มีวัตถุประสงค์เพื่อฟื้นฟู เศรษฐกิจและสังคมที่ได้รับผลกระทบจาก การระบาดของ COVID - ๑๙ (กรอบวงเงิน ๑๗๐,๐๐๐ ล้านบาท)	๘๒,๕๒๒	๕๑,๗๖๐	๖๒.๗๖		
รวมทั้งสิ้น	๓,๙๐๔,๕๒๙	๑,๓๐๖,๑๒๓	๓๓.๔๕		

ที่มา : ข้อมูลจากการรวบรวมของกรมบัญชีกลาง สำนักงานบริหารหนี้สาธารณะ (สบน.) สำนักงานคณะกรรมการนโยบายรัฐวิสาหกิจ (สคร.)

และจากการประสานงานกับรัฐวิสาหกิจ และสำนักงานสภาพัฒนาการเศรษฐกิจและสังคมแห่งชาติ (สศช.) ณ วันที่ ๒๕ มกราคม ๒๕๖๕

หมายเหตุ : ^(๑) แผนการใช้จ่ายเงินที่หน่วยงานคาดว่าจะใช้จ่ายในปีงบประมาณ พ.ศ. ๒๕๖๕

^(๒) ข้อมูลการใช้จ่าย ได้จาก PO + เบิกจ่าย + สำรองเงิน (มีหนี้) จากระบบ GFMS ณ วันที่ ๓๑ ธันวาคม ๒๕๖๔

^(๓) เงินลงทุนของรัฐวิสาหกิจ (ไม่รวมเงินงบประมาณ) เป็นข้อมูลตั้งแต่ ๑ ตุลาคม ๒๕๖๔ ถึงวันที่ ๓๑ ธันวาคม ๒๕๖๔

^(๔) ข้อมูลการกู้เงินและวงเงินที่คณะรัฐมนตรีอนุมัติ ณ ๓๐ ธันวาคม ๒๕๖๔ และผลเบิกจ่ายสะสมถึง ๓๐ ธันวาคม ๒๕๖๔ (จากรายงาน MIS กรมบัญชีกลาง ณ วันที่ ๔ มกราคม ๒๕๖๕)

^(๕) งบประมาณรายจ่าย ประจำปีงบประมาณ พ.ศ. ๒๕๖๕ เป็นวงเงินงบประมาณหลังโอนเปลี่ยนแปลง สำหรับเป้าหมายการใช้จ่ายของปีงบประมาณ พ.ศ. ๒๕๖๕ เดือนธันวาคม ๒๕๖๔ ภาพรวม ร้อยละ ๓๔.๐๘ รายจ่ายประจำ ร้อยละ ๓๕.๓๓ รายจ่ายลงทุน ร้อยละ ๒๘.๙๖ เป้าหมายการเบิกจ่ายของปีงบประมาณ พ.ศ. ๒๕๖๕ เดือนธันวาคม ๒๕๖๔ ภาพรวม ร้อยละ ๓๐.๐๐ รายจ่ายประจำ ร้อยละ ๓๔.๐๐ รายจ่ายลงทุน ร้อยละ ๑๓.๐๐

ทั้งนี้ ในปีงบประมาณ ๒๕๖๕ มีโครงการลงทุนโครงสร้างพื้นฐานขนาดใหญ่มูลค่าโครงการตั้งแต่ ๑,๐๐๐ ล้านบาท ขึ้นไป รวมจำนวน ๑๐๒ โครงการ โดยมีรายละเอียดดังนี้

หน่วย : ล้านบาท

รายการ ^(๑)	จำนวนโครงการ	มูลค่าโครงการทั้งหมด ^(๒)	แผนการใช้จ่าย ^(๓)	เบิกจ่ายแล้ว (๑ ต.ค. ๖๔ - ๓๑ ธ.ค. ๖๔)	ร้อยละเบิกจ่าย
โครงการลงทุนโครงสร้างพื้นฐานขนาดใหญ่มูลค่าโครงการตั้งแต่ ๑,๐๐๐ ล้านบาท ขึ้นไป	๑๐๒	๒,๕๐๘,๙๐๕	๑๙๒,๗๗๖	๓๕,๔๑๘	๑๘.๓๗

ที่มา : ข้อมูลจากการรวบรวมของ สบง. สศร. และจากการประสานงานกับรัฐวิสาหกิจ ณ วันที่ ๒๑ มกราคม ๒๕๖๕

หมายเหตุ : ^(๑) ไม่รวมโครงการลงทุนขนาดใหญ่ที่ใช้แหล่งเงินจากเงินงบประมาณทั้งหมดของหน่วยงานที่ไม่ใช่รัฐวิสาหกิจ

^(๒) มูลค่าโครงการเป็นไปตามที่คณะรัฐมนตรีอนุมัติ

^(๓) แผนการใช้จ่ายเงินที่หน่วยงานคาดว่าจะใช้จ่ายในปีงบประมาณ พ.ศ. ๒๕๖๕

๓.๒.๒ ผลการเบิกจ่ายเงินงบประมาณรายจ่ายลงทุน

๑) การเบิกจ่ายเงินงบประมาณรายจ่ายลงทุน จำแนกเป็นรายการกระทรวงสามารถจัดลำดับผลการเบิกจ่ายเงินงบประมาณรายจ่ายลงทุนรายการกระทรวงสูงสุด ๑๐ ลำดับ และต่ำสุด ๑๐ ลำดับ ดังนี้

๑.๑) กระทรวงที่มีผลการเบิกจ่ายสูงสุด ๑๐ ลำดับ (เรียงจากมากไปน้อย) ได้แก่ กระทรวงการอุดมศึกษา วิทยาศาสตร์ วิจัยและนวัตกรรม กระทรวงการคลัง สำนักนายกรัฐมนตรี กระทรวงการพัฒนาสังคมและความมั่นคงของมนุษย์ กระทรวงดิจิทัลเพื่อเศรษฐกิจและสังคม กระทรวงอุตสาหกรรม กระทรวงพลังงาน กระทรวงการต่างประเทศ กระทรวงการท่องเที่ยวและกีฬา และกระทรวงพาณิชย์

๑.๒) กระทรวงที่มีผลการเบิกจ่ายต่ำสุด ๑๐ ลำดับ (เรียงจากน้อยไปมาก) ได้แก่ กระทรวงศึกษาธิการ กระทรวงแรงงาน กระทรวงทรัพยากรธรรมชาติและสิ่งแวดล้อม กระทรวงมหาดไทย กระทรวงวัฒนธรรม กระทรวงคมนาคม กระทรวงยุติธรรม กระทรวงสาธารณสุข กระทรวงเกษตรและสหกรณ์ และกระทรวงกลาโหม

รายละเอียดปรากฏตามสิ่งที่ส่งมาด้วย ๑

๒) ผลการเบิกจ่ายเงินงบประมาณรายจ่ายลงทุนที่สำคัญ ดังนี้

๒.๑) รายจ่ายลงทุนที่มีวงเงินต่อรายการเกิน ๑,๐๐๐ ล้านบาท มีจำนวนทั้งสิ้น ๑๘ รายการ วงเงินงบประมาณ ๓๐,๐๖๑ ล้านบาท เบิกจ่ายแล้ว จำนวน ๑๑,๐๓๕ ล้านบาท คิดเป็นร้อยละ ๓๖.๗๑ (ของวงเงินงบประมาณ ๓๐,๐๖๑ ล้านบาท)

๒.๒) รายจ่ายลงทุนรายการก่อนนี้ผูกพันงบประมาณใหม่ที่มิวงเงินรวม ๑,๐๐๐ ล้านบาทขึ้นไป มีจำนวนทั้งสิ้น ๘ รายการ วงเงินงบประมาณ ๓,๕๒๔ ล้านบาท ยังไม่มีการเบิกจ่าย

๒.๓) หน่วยงานที่ได้รับรายจ่ายลงทุนเกิน ๑,๐๐๐ ล้านบาท และมีผลการเบิกจ่ายรายจ่ายลงทุนต่ำกว่าเป้าหมายร้อยละ ๑๓.๐๐ (ไม่รวมงบกลาง) มีจำนวน ๒๖ หน่วยงาน วงเงินงบประมาณ ๑๖๕,๘๖๔ ล้านบาท เบิกจ่ายแล้ว ๖,๔๓๐ ล้านบาท คิดเป็นร้อยละ ๓.๘๘ (ของวงเงินงบประมาณ ๑๖๕,๘๖๔ ล้านบาท)

รายละเอียดปรากฏตามสิ่งที่ส่งมาด้วย ๒

/๓) ปัญหา ...

๓) ปัญหาอุปสรรค

จากการติดตามเร่งรัดการใช้จ่ายงบประมาณ ตั้งแต่ต้นปีงบประมาณ จนถึงวันที่ ๓๑ ธันวาคม ๒๕๖๔ พบปัญหาอุปสรรคที่ทำให้การดำเนินการและการเบิกจ่ายล่าช้า สรุปได้ดังนี้

๓.๑) ปัญหาด้านการเตรียมความพร้อมก่อนดำเนินโครงการ ได้แก่ มีการปรับปรุงแบบรูปรายการ แบบแปลนงานก่อสร้างให้สอดคล้องกับความต้องการ/พื้นที่จริง หรือชะลอการดำเนินการ เนื่องจากไม่มีกรรมสิทธิ์ในพื้นที่ และ/หรืออยู่ระหว่างขออนุญาตเข้าใช้พื้นที่ หรือหน่วยงานผู้รับผิดชอบโครงการไม่พร้อมดำเนินการ

๓.๒) ปัญหาด้านการดำเนินงาน ได้แก่ ราคาวัสดุก่อสร้างขึ้นราคา ทำให้ราคากลางสูงกว่างบประมาณที่ได้รับจัดสรร หน่วยรับงบประมาณต้องหารือกับหน่วยงานต้นสังกัด หรือทบทวนราคากลางเพื่อให้สอดคล้องกับงบประมาณที่ได้รับ หรือมีผู้เสนอราคารายเดียว หรือไม่มีผู้เสนอราคา ทำให้ต้องยกเลิกการประกวดราคาและประกาศเชิญชวนใหม่

๔) ข้อเสนอแนะเพื่อรายงานคณะรัฐมนตรี

๔.๑) ให้หัวหน้าส่วนราชการเจ้าของงบประมาณกำกับดูแลการดำเนินงานอย่างใกล้ชิด ซึ่งหน่วยรับงบประมาณต้องให้ความสำคัญกับการเตรียมความพร้อมของโครงการก่อนดำเนินการ เช่น การกำหนดรายละเอียดหรือคุณลักษณะเฉพาะ (Specification) คุณสมบัติผู้เสนอราคา เงื่อนไขในการจัดซื้อจัดจ้าง รูปแบบและเนื้อหาของสัญญาที่จะลงนาม เป็นต้น เมื่อได้รับการจัดสรรงบประมาณ จะได้ดำเนินการได้ทันที โดยกรมบัญชีกลางได้มีหนังสือเวียน เรื่อง ข้อความเข้าใจการเตรียมการจัดซื้อจัดจ้าง ตามระเบียบกระทรวงการคลังว่าด้วยการจัดซื้อจัดจ้างและการบริหารพัสดุภาครัฐ พ.ศ. ๒๕๖๐ เพื่อให้หน่วยงานของรัฐสามารถดำเนินการจัดซื้อจัดจ้างเป็นไปด้วยความรวดเร็ว และสามารถก่อนหน้าผูกพัน และเบิกจ่ายเงินได้แล้วเสร็จภายในปีงบประมาณ พ.ศ. ๒๕๖๕ (ตามนัยหนังสือกรมบัญชีกลาง ด่วนที่สุด ที่ กค ๐๔๐๕.๔/ว๓๘๑ ลงวันที่ ๒๓ มิถุนายน ๒๕๖๔)

๔.๒) กรณีมีผู้เสนอราคาเพียงรายเดียว หรือมีผู้ยื่นข้อเสนอหลายราย แต่ถูกต้องตามเงื่อนไขเพียงรายเดียว คณะกรรมการพิจารณาผลการประกวดราคาอิเล็กทรอนิกส์สามารถใช้ดุลยพินิจให้ดำเนินการต่อไปได้ (ตามนัยหนังสือคณะกรรมการวินิจฉัยปัญหาการจัดซื้อจัดจ้างและการบริหารพัสดุภาครัฐ ด่วนที่สุด ที่ กค (กวจ.) ๐๔๐๕.๓/ว๓๕๐ ลงวันที่ ๒๓ กรกฎาคม ๒๕๖๒) หรือกรณีที่ไม่มีผู้ยื่นข้อเสนอหรือมีแต่ไม่ถูกต้องตามเงื่อนไข หัวหน้าส่วนราชการสามารถใช้ดุลยพินิจสั่งให้ดำเนินการซื้อหรือจ้างโดยวิธีคัดเลือกหรือวิธีเฉพาะเจาะจง (ระเบียบกระทรวงการคลังว่าด้วยการจัดซื้อจัดจ้างและการบริหารพัสดุภาครัฐ พ.ศ. ๒๕๖๐ ข้อ ๕๖ วรรคสอง)

๓.๒.๓ การเบิกจ่ายงบประมาณของรัฐวิสาหกิจ

๑) การเบิกจ่ายลงทุนของรัฐวิสาหกิจประจำปี ๒๕๖๔

ภาพรวมการเบิกจ่ายลงทุนของรัฐวิสาหกิจประจำปี ๒๕๖๔ รัฐวิสาหกิจมีผลการเบิกจ่ายทั้งสิ้น ๓๐๗,๑๘๕ ล้านบาท หรือคิดเป็นร้อยละ ๘๘ ของกรอบลงทุนทั้งปี โดยมีรายละเอียดดังนี้

ผลการเบิกจ่ายสะสม ณ สิ้นเดือนธันวาคม ๒๕๖๔ ของรัฐวิสาหกิจ ๔๓ แห่ง

หน่วย : ล้านบาท

รัฐวิสาหกิจ	กรอบลงทุน ทั้งปี (๑)	เบิกจ่ายจริง สะสม (๒)	ร้อยละเบิกจ่ายจริงสะสม /กรอบลงทุนทั้งปี (๒)/(๑)	เบิกจ่ายจริง สะสมปี ๒๓
๑. ปิงปวง (ต.ค. ๖๓ - ก.ย. ๖๔) จำนวน ๓๔ แห่ง (๑๒ เดือน)	๑๗๔,๐๐๙	๑๔๕,๕๖๓	๘๔	๑๐๐,๗๘๓
๒. ปิปฏิทิน (ม.ค. ๖๔ - ธ.ค. ๖๔) จำนวน ๙ แห่ง (๑๒ เดือน)	๑๗๖,๔๖๕	๑๖๑,๗๒๔	๙๒	๑๕๓,๐๓๙
๓. รวม ๔๓ แห่ง (๑.+๒.)	๓๕๐,๔๗๔	๓๐๗,๑๘๕	๘๘	๒๕๓,๘๒๒

ที่มา : ข้อมูลจากระบบ GFMS-SOE ณ วันที่ ๑๑ มกราคม ๒๕๖๕ จากการประสานงานกับรัฐวิสาหกิจและ สศช. ณ วันที่ ๒๕ มกราคม ๒๕๖๕

เมื่อเปรียบเทียบกับผลการเบิกจ่ายลงทุนในปี ๒๕๖๓ ที่รัฐวิสาหกิจสามารถเบิกจ่ายได้ ๒๕๓,๘๒๒ ล้านบาท หรือคิดเป็นร้อยละ ๘๑ ของกรอบลงทุนทั้งปี ทำให้ในปี ๒๕๖๔ มีผลการเบิกจ่ายลงทุนสูงกว่าปี ๒๕๖๓ จำนวน ๕๓,๓๖๓ ล้านบาท หรือคิดเป็นร้อยละ ๒๑

๒) การเบิกจ่ายลงทุนของรัฐวิสาหกิจประจำปี ๒๕๖๕ ณ สิ้นเดือน ธันวาคม ๒๕๖๔

รัฐวิสาหกิจมีกรอบลงทุนประจำปี ๒๕๖๕ จำนวน ๓๑๘,๑๐๓ ล้านบาท ซึ่งในภาพรวมรัฐวิสาหกิจปีงบประมาณมีผลการเบิกจ่ายสะสม ๓ เดือน จำนวน ๑๔,๒๖๓ ล้านบาท หรือคิดเป็นร้อยละ ๔๕ ของแผนเบิกจ่ายสะสม (๑๕,๐๐๗ ล้านบาท) หรือคิดเป็นร้อยละ ๙ ของกรอบลงทุนทั้งปี ทั้งนี้ รัฐวิสาหกิจปีปฏิทินจะเริ่มมีผลการเบิกจ่ายประจำปี ๒๕๖๕ ตั้งแต่เดือนมกราคม ๒๕๖๕ เป็นต้นไป

๓) รัฐวิสาหกิจที่มีปัญหาการเบิกจ่ายงบลงทุนล่าช้า ณ สิ้นเดือนธันวาคม ๒๕๖๔

รัฐวิสาหกิจประสบปัญหาในกระบวนการจัดซื้อจัดจ้าง การก่อสร้าง งานโยธา และผลกระทบจากสถานการณ์การแพร่ระบาดของ COVID - ๑๙ โดยมีรัฐวิสาหกิจปีปฏิทินที่มีปัญหาการเบิกจ่ายงบลงทุน ได้แก่ บริษัท ปตท. จำกัด (มหาชน) การไฟฟ้าฝ่ายผลิตแห่งประเทศไทย การไฟฟ้านครหลวง และบริษัท ชนารักษ์พัฒนาสินทรัพย์ จำกัด และรัฐวิสาหกิจปีงบประมาณที่มีปัญหาการเบิกจ่ายงบลงทุน ได้แก่ การรถไฟแห่งประเทศไทย การรถไฟฟ้าขนส่งมวลชนแห่งประเทศไทย และองค์การเภสัชกรรม รายละเอียดปรากฏตามสิ่งที่ส่งมาด้วย ๔

๔) แผนการเบิกจ่ายลงทุนประจำปี ๒๕๖๕

รัฐวิสาหกิจมีแผนการเบิกจ่ายลงทุนประจำปี ๒๕๖๕ กระจุกตัวในช่วงครึ่งหลังของปี โดยมีรายละเอียดดังนี้

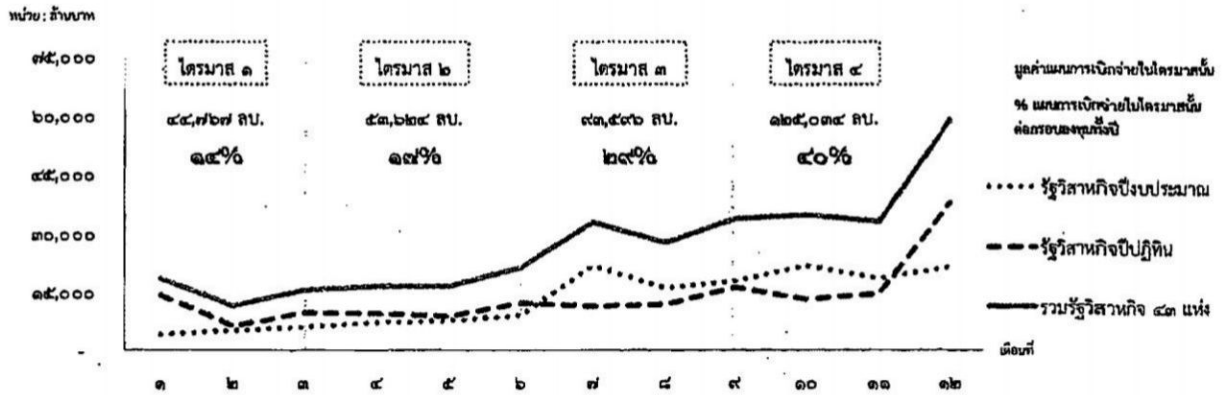

ที่มา : ข้อมูลจากระบบ GFMS-SOE ณ วันที่ ๒๐ มกราคม ๒๕๖๕ ทั้งนี้ ข้อมูลแผนลงทุนของ อสป. อสค. และ อตค. เป็นข้อมูล ณ วันที่ ๑๑ มกราคม ๒๕๖๕

หมายเหตุ : (๑) แผนการเบิกจ่ายของรัฐวิสาหกิจปีงบประมาณ เริ่มตั้งแต่เดือนตุลาคม ๒๕๖๔ - กันยายน ๒๕๖๕ และแผนการเบิกจ่ายรัฐวิสาหกิจปีปฏิทิน เริ่มตั้งแต่เดือนมกราคม - ธันวาคม ๒๕๖๕

(๒) ข้อมูลกรอบลงทุนปี ๒๕๖๕ ตามมติคณะรัฐมนตรีเมื่อวันที่ ๒๑ กันยายน ๒๕๖๔ ที่ปรับปรุงแล้ว ตาม พ.ร.บ. งบประมาณรายจ่ายประจำปี ๒๕๖๕ และกรอบอนุมัติของ สศช. และคณะกรรมการรัฐวิสาหกิจ

๕) ข้อเสนอแนะเพื่อรายงานคณะรัฐมนตรี

ขอให้กระทรวงเจ้าสังกัดกำกับให้รัฐวิสาหกิจพิจารณาดำเนินการดังนี้

๕.๑) เร่งขออนุมัติปรับปรุงงบลงทุนระหว่างปี ๒๕๖๕ ให้แล้วเสร็จ

โดยให้เสนอ สศช. ภายในไตรมาสแรกของปีบัญชี รวมถึงให้เร่งรัดรัฐวิสาหกิจปีงบประมาณที่ดำเนินการล่าช้ากว่าที่กรอบระยะเวลากำหนดด้วย ทั้งนี้ ในการปรับปรุงเปลี่ยนแปลงการลงทุนโดยเฉพาะการเปลี่ยนแปลงที่ส่งผลให้กรอบวงเงินลงทุนลดลง ควรเป็นผลกระทบที่เกิดจากปัจจัยภายนอกหรือที่รัฐวิสาหกิจไม่สามารถควบคุมได้ หรือเป็นการดำเนินการเชิงนโยบายเท่านั้น

๕.๒) ปรับแผนการลงทุนให้สามารถเบิกจ่ายได้เร็วขึ้นในช่วงไตรมาส ๑ และ ๒ ของปี ๒๕๖๕ (Front - Loaded) รวมทั้งให้ความสำคัญกับการบริหารความเสี่ยงในการดำเนินโครงการและการเบิกจ่ายงบลงทุน โดยเฉพาะรัฐวิสาหกิจที่มีกรอบงบลงทุนสูงและมีปัญหาการเบิกจ่ายล่าช้าในปี ๒๕๖๔

๓.๒.๔ การลงทุนในโครงการขนาดใหญ่ที่มีมูลค่า ๑,๐๐๐ ล้านบาทขึ้นไป

๑) สรุปรแหล่งเงินลงทุนของโครงการลงทุนขนาดใหญ่ที่มีมูลค่าตั้งแต่ ๑,๐๐๐ ล้านบาทขึ้นไป

กระทรวงการคลังได้จัดทำฐานข้อมูลโครงการลงทุนขนาดใหญ่ที่มีมูลค่าตั้งแต่ ๑,๐๐๐ ล้านบาทขึ้นไป ของส่วนราชการและรัฐวิสาหกิจ เพื่อใช้สำหรับติดตามสถานะและการเบิกจ่ายของโครงการ โดยข้อมูลโครงการลงทุนในโครงการขนาดใหญ่มีจำนวน ๑๐๒ โครงการ มูลค่ารวม ๒.๕๑ ล้านล้านบาท และมีมูลค่าการลงทุนในปี ๒๕๖๕ จำนวน ๑๙๒,๗๗๖ ล้านบาท (ไม่รวมโครงการที่ใช้เงินงบประมาณทั้งหมดของส่วนราชการ) โดยสามารถสรุปรแหล่งเงินลงทุนของโครงการลงทุนขนาดใหญ่ที่มีมูลค่าตั้งแต่ ๑,๐๐๐ ล้านบาทขึ้นไปได้ดังนี้

	แหล่งเงิน ^(๑)						
	PPP	เงินกู้ ต่างประเทศ	เงินกู้ ในประเทศ	เงินรายได้	งบประมาณ	กองทุน	รวม
ส่วนราชการ	๒๙,๑๗๘	๑๔,๐๔๘	-	-	๒๔,๔๑๖	-	๖๗,๖๔๒
รัฐวิสาหกิจ	๒๙๖,๐๓๑	๘๔,๒๘๒	๑,๕๐๕,๒๖๖	๓๕๕,๑๐๐	๑๔๒,๗๙๑	๔๓,๕๓๗	๒,๔๒๗,๐๐๗
รวม	๓๒๕,๒๐๙	๙๘,๓๒๙	๑,๕๐๕,๒๖๖	๓๕๕,๑๐๐	๑๖๗,๒๐๘	๔๓,๕๓๗	๒,๔๙๔,๖๔๙ ^(๒)
ร้อยละ	๑๓	๔	๖๐	๑๔	๗	๒	๑๐๐

ที่มา : ข้อมูลจากการรวบรวมของ สบ. และ สศร. และจากการประสานงานกับรัฐวิสาหกิจ ณ วันที่ ๒๑ มกราคม ๒๕๖๕

หมายเหตุ : ^(๑) ไม่รวมโครงการลงทุนขนาดใหญ่ที่ใช้แหล่งจากเงินงบประมาณทั้งหมดของหน่วยงานที่ไม่ใช่รัฐวิสาหกิจ

^(๒) โครงการบริหารจัดการท่าเทียบเรือสาธารณะเพื่อขนถ่ายสินค้าเหลว (PPP) มูลค่าโครงการมีการนับรวมมูลค่าทรัพย์สินเดิมจำนวน ๑๔,๒๕๖ ล้านบาท ในมูลค่าโครงการ โดยมีเงินลงทุนจำนวน ๑,๘๔๐ ล้านบาท

๒) สถานะการดำเนินการของโครงการขนาดใหญ่ที่มีมูลค่า ๑,๐๐๐ ล้านบาท

ขึ้นไป

๒.๑) โครงการที่รัฐดำเนินการเอง จำนวน ๘๑ โครงการ มูลค่า ๒.๐๙ ล้านล้านบาท ซึ่งมีการลงนามในสัญญาครบถ้วนแล้ว จำนวน ๓๑ โครงการ มูลค่า ๗๐๔,๙๑๕ ล้านบาท และลงนามในสัญญายังไม่ครบหรือยังไม่ได้ลงนามในสัญญา จำนวน ๕๐ โครงการ มูลค่า ๑.๓๘ ล้านล้านบาท

๒.๒) โครงการร่วมลงทุนระหว่างรัฐและเอกชน (PPP) จำนวน ๒๑ โครงการ มูลค่า ๔๒๑,๙๓๔ ล้านบาท ซึ่งมีการลงนามในสัญญาแล้ว จำนวน ๔ โครงการ มูลค่า ๑๒๕,๓๙๐ ล้านบาท และที่ยังไม่ได้ลงนามในสัญญา จำนวน ๑๗ โครงการ มูลค่า ๒๙๖,๕๔๔ ล้านบาท รายละเอียดปรากฏตามสิ่งที่ส่งมาด้วย ๔

๓.๒.๕ การเบิกจ่ายโครงการภายใต้พระราชกำหนดให้อำนาจกระทรวงการคลังกู้เงิน เพื่อแก้ไขปัญหา เยียวยา และฟื้นฟูเศรษฐกิจและสังคมที่ได้รับผลกระทบจากการระบาดของโรคติดเชื้อไวรัสโคโรนา ๒๐๑๙ (พ.ร.ก. ให้อำนาจกระทรวงการคลังกู้เงินฯ) พ.ศ. ๒๕๖๓ (กรอบวงเงิน ๑ ล้านล้านบาท)

๑) ภาพรวมผลการดำเนินการภายใต้ พ.ร.ก. ให้อำนาจกระทรวงการคลังกู้เงินฯ พ.ศ. ๒๕๖๓

ณ สิ้นเดือนธันวาคม ๒๕๖๔ คณะรัฐมนตรีมีมติอนุมัติโครงการภายใต้ พ.ร.ก. ให้อำนาจกระทรวงการคลังกู้เงินฯ พ.ศ. ๒๕๖๓ จำนวน ๑,๑๒๖ โครงการ วงเงิน ๙๘๖,๙๖๔ ล้านบาท หน่วยงานมีการเบิกจ่ายแล้วทั้งสิ้น วงเงิน ๙๔๓,๕๕๔ ล้านบาท คิดเป็นร้อยละ ๙๖ ของวงเงินอนุมัติ รายละเอียดปรากฏตามสิ่งที่ส่งมาด้วย ๕

๒) แผนและผลการเบิกจ่ายสำหรับแผนงานหรือโครงการภายใต้ พ.ร.ก. ให้อำนาจกระทรวงการคลังกู้เงินฯ พ.ศ. ๒๕๖๓ ปีงบประมาณ ๒๕๖๕

ในปีงบประมาณ ๒๕๖๔ - ๒๕๖๕ มีแผนงานหรือโครงการภายใต้ พ.ร.ก. ให้อำนาจกระทรวงการคลังกู้เงินฯ พ.ศ. ๒๕๖๓ จำนวน ๑,๑๒๖ โครงการ วงเงินรวม จำนวน ๙๘๖,๙๖๔ ล้านบาท มีแผนเบิกจ่ายในปีงบประมาณ ๒๕๖๕ วงเงินรวม ๘๘,๔๐๘ ล้านบาท และมีแผนการเบิกจ่ายสะสม (เดือนตุลาคม - ธันวาคม ๒๕๖๔) วงเงินรวม ๘๕,๖๓๓ ล้านบาท โดยหน่วยงานเจ้าของโครงการเบิกจ่ายสะสม (เดือนตุลาคม - ธันวาคม ๒๕๖๔) จำนวน ๑๒๖ โครงการ วงเงินรวม ๗๓,๘๗๗ ล้านบาท คิดเป็นร้อยละ ๘๔ ของแผนการเบิกจ่ายปีงบประมาณ ๒๕๖๕ และร้อยละ ๘๖ ของแผนการเบิกจ่ายสะสม ตามลำดับ รายละเอียดปรากฏตามสิ่งที่ส่งมาด้วย ๖

๓) ปัญหาอุปสรรคและแนวทางแก้ไข ณ สิ้นเดือนธันวาคม ๒๕๖๔

๓.๑) แผนงานหรือโครงการที่มีวัตถุประสงค์ทางการแพทย์ และสาธารณสุขเพื่อแก้ไขปัญหาการระบาดของ COVID - ๑๙ (แผนงานที่ ๑)

ปัญหาอุปสรรค

- สถานการณ์การแพร่ระบาดของ COVID - ๑๙ ทำให้บุคลากรที่ปฏิบัติงานในส่วนที่เกี่ยวข้องกับการวิจัยและพัฒนาวัคซีน ของแผนงานเร่งรัดการเข้าถึงวัคซีน COVID - ๑๙ สำหรับประชาชนไทย (A๐๔๑) ไม่สามารถเข้าปฏิบัติงานได้ ประกอบกับครุภัณฑ์บางส่วนมีความจำเป็น ต้องนำเข้าจากต่างประเทศ ส่งผลให้โครงการที่มีผลการดำเนินการล่าช้า

- การอุทธรณ์ผลการประกวดราคาในระบบจัดซื้อจัดจ้างภาครัฐ สำหรับการจัดซื้อวัสดุอุปกรณ์ทางการแพทย์ เช่น การจัดซื้อเข็มฉีดยา ในโครงการจัดหาวัคซีนป้องกัน COVID - ๑๙ สำหรับบริการประชาชนในประเทศไทย เพิ่มเติม จำนวน ๓๕ ล้านโดส ส่งผลให้เกิดความล่าช้า ในการเบิกจ่ายค่าวัสดุทางการแพทย์

แนวทางแก้ไข

- หน่วยงานเจ้าของโครงการเสนอต่อคณะกรรมการกลั่นกรอง การใช้จ่ายเงินกู้ (คกง.) เพื่อพิจารณาขยายระยะเวลาดำเนินโครงการให้สามารถรองรับการดำเนินกิจกรรม วิจัยและพัฒนาวัคซีนที่ต้องใช้ระยะเวลาในการศึกษาประสิทธิภาพของวัคซีน ซึ่งรวมถึงรองรับความล่าช้า ในการส่งมอบครุภัณฑ์ของโครงการ

- คณะกรรมการวินิจฉัยปัญหาการจัดซื้อจัดจ้างและการบริหารพัสดุภาครัฐได้พิจารณาให้ใช้วิธีการจัดซื้อจัดจ้างกรณีที่มีความจำเป็นเร่งด่วนตามหนังสือ ด่วนที่สุด ที่ กค (กจว) ๐๔๐๕.๒/ว๑๑๕ โดยกำหนดให้การจัดซื้อจัดจ้างยาเวชภัณฑ์ที่มีไซยา หรืออุปกรณ์ทางการแพทย์ หรือการจัด จ้างเพื่อให้ได้มาซึ่งพัสดุที่ใช้ในการป้องกัน ควบคุม หรือรักษานั้น ไม่สามารถดำเนินการตามกระบวนการ จัดซื้อจัดจ้างตามวิธีกฎได้ทันที ซึ่งหากดำเนินการล่าช้าอาจก่อให้เกิดความเสียหายต่อสาธารณะ และระบบเศรษฐกิจโดยรวม จึงกำหนดแนวทางปฏิบัติ ดังนี้ (๑) การจัดซื้อจัดจ้างพัสดุสำหรับป้องกัน ควบคุม หรือรักษา COVID - ๑๙ เป็นกรณีเร่งด่วน หากมีผู้ยื่นข้อเสนอเพียงรายเดียวหรือมีผู้ยื่นข้อเสนอหลายราย แต่เอกสารถูกต้องตามที่เงื่อนไขเพียงรายเดียว ให้สามารถดำเนินการใหม่โดยวิธีเฉพาะเจาะจงได้ และ (๒) หากมีความจำเป็นจะต้องจ่ายเงินค่าพัสดุล่วงหน้าให้แก่ผู้ขายหรือผู้รับจ้าง สามารถจ่ายได้ตามเงื่อนไข ที่ผู้ขายหรือผู้รับจ้างกำหนด และยกเว้นการวางหลักประกันการรับเงินล่วงหน้าตามระเบียบกระทรวงการคลัง ว่าด้วยการจัดซื้อจัดจ้างและการบริหารพัสดุภาครัฐ พ.ศ. ๒๕๖๐ ข้อ ๙๑ วรรคสอง

๓.๒) แผนงานหรือโครงการที่มีวัตถุประสงค์เพื่อช่วยเหลือ เยียวยา และชดเชยให้กับภาคประชาชน เกษตรกร และผู้ประกอบการ ซึ่งได้รับผลกระทบจากสถานการณ์การระบาดของ COVID - ๑๙ (แผนงานที่ ๒)

ปัญหาอุปสรรค

การโอนเงินให้ร้านค้าที่เข้าร่วมโครงการเพิ่มกำลังซื้อให้แก่ ผู้ที่ต้องการความช่วยเหลือเป็นพิเศษไม่สำเร็จ เนื่องจากร้านค้าที่เข้าร่วมโครงการมีการเปลี่ยนบัญชีรับเงิน หรือบัญชีถูกปิดรวมถึงบัญชีไม่มีการเคลื่อนไหวเกินระยะเวลาที่กำหนด

แนวทางแก้ไข

กรมบัญชีกลางในฐานะหน่วยเบิกจ่ายแทนจะดำเนินการโอนเงิน ให้ร้านค้าที่เข้าร่วมโครงการอีกครั้ง รวมถึงได้มีหนังสือแจ้งไปยังธนาคารกรุงไทย จำกัด (มหาชน) เพื่อเร่งดำเนินการ แจ้งร้านค้าที่เข้าร่วมโครงการให้ทราบถึงปัญหาและแก้ไขรายการที่โอนไม่สำเร็จ

๓.๓) แผนงานหรือโครงการที่มีวัตถุประสงค์เพื่อฟื้นฟูเศรษฐกิจและสังคมที่ได้รับผลกระทบจากการระบาดของ COVID - ๑๙ (แผนงานที่ ๓)

ปัญหาอุปสรรค

- แรงงานไม่สามารถเข้าพื้นที่ก่อสร้างได้ เนื่องจากสถานการณ์การแพร่ระบาดของ COVID - ๑๙ เช่น โครงการเพิ่มศักยภาพและปรับปรุงเครื่องจักรอุปกรณ์ปรับปรุงสภาพเมล็ดพันธุ์ข้าว ส่งผลให้ผู้รับจ้างไม่สามารถก่อสร้างอาคารสำหรับติดตั้งเครื่องจักรปรับปรุงสภาพเมล็ดพันธุ์โรงงานใหม่ได้ทันตามกำหนด

- เกิดความล่าช้าในกระบวนการจัดซื้อจัดจ้างตามพระราชบัญญัติการจัดซื้อจัดจ้างและการบริหารพัสดุภาครัฐ พ.ศ. ๒๕๖๐ ที่เปิดโอกาสให้ภาคเอกชนวิจารณ์การจัดซื้อจัดจ้างรวมทั้งกรณีที่มีผู้ยื่นเพียงรายเดียวจึงต้องยกเลิกและการไม่มีผู้ยื่นข้อเสนอทำให้ต้องเริ่มกระบวนการจัดซื้อจัดจ้างใหม่ เช่น โครงการเพิ่มศักยภาพและปรับปรุงเครื่องจักรอุปกรณ์ปรับปรุงสภาพเมล็ดพันธุ์ข้าว

- สถานการณ์อุทกภัยทำให้โครงการไม่สามารถดำเนินการในกิจกรรมต่างๆ ได้ เช่น โครงการพัฒนาพื้นที่ต้นแบบการพัฒนาคุณภาพชีวิตตามหลักทฤษฎีใหม่ ประยุกต์สู่ “โคก หนอง นา โมเดล”

- เจือจางในการใช้สิทธิของโครงการมีความซับซ้อนทำให้ยอดการใช้จ่ายของโครงการไม่เป็นไปตามแผน เช่น โครงการยืมใช้ยิ่งได้

- นักศึกษาที่เข้าร่วมโครงการส่งเสริมการจ้างงานใหม่สำหรับผู้จบการศึกษาใหม่โดยภาครัฐและเอกชน มีความต้องการทำงานไม่ตรงกับตำแหน่งงานที่สถานประกอบการมีความต้องการจ้างงาน

แนวทางแก้ไข

- หน่วยงานเจ้าของโครงการเสนอต่อ คกก. เพื่อพิจารณาขยายระยะเวลาดำเนินโครงการเพื่อให้สามารถดำเนินกิจกรรมภายใต้โครงการได้อย่างครบถ้วน

- กรมการพัฒนาชุมชนเร่งดำเนินการโดยประสานหน่วยงานที่เกี่ยวข้องเตรียมความพร้อมให้สามารถดำเนินการได้ทันทีหลังจากสถานการณ์น้ำกลับสู่สภาวะปกติ ซึ่งขณะนี้โครงการพัฒนาพื้นที่ต้นแบบการพัฒนาคุณภาพชีวิตตามหลักทฤษฎีใหม่ ประยุกต์สู่ “โคก หนอง นา โมเดล” ได้ขุดแปลงสำหรับสร้างพื้นที่ต้นแบบไปแล้วทั้งสิ้น ๒๔,๔๔๘ แปลง (เป้าหมาย ๒๕,๑๗๙ แปลง) คิดเป็นร้อยละ ๙๗ เหลือแปลงที่ยังไม่สามารถขุดได้ ๖๘๑ แปลง ทั้งนี้ ได้มีการผูกสัญญาจ้างทั้งหมดแล้ว

- กรมการจัดหางานดำเนินการ Matching ความต้องการของผู้เข้าร่วมโครงการและผู้ประกอบการที่มีความต้องการจ้างงาน ผ่านเว็บไซต์ <https://thaimengaantam.doe.go.th/> รวมถึงเร่งรัดติดตามความคืบหน้าในการ Matching ความต้องการของผู้เข้าร่วมโครงการ

๓.๒.๖ การเบิกจ่ายโครงการภายใต้ พ.ร.ก. ให้อำนาจกระทรวงการคลังกู้เงินฯ เพิ่มเติม พ.ศ. ๒๕๖๔ (กรอบวงเงิน ๕ แสนล้านบาท)

๑) ภาพรวมผลการดำเนินการภายใต้ พ.ร.ก. ให้อำนาจกระทรวงการคลังกู้เงินฯ เพิ่มเติม พ.ศ. ๒๕๖๔

ณ สิ้นเดือนธันวาคม ๒๕๖๔ คณะรัฐมนตรีมีมติอนุมัติโครงการภายใต้ พ.ร.ก. ให้อำนาจกระทรวงการคลังกู้เงินฯ เพิ่มเติม พ.ศ. ๒๕๖๔ จำนวน ๔๓ โครงการ วงเงิน ๓๔๒,๓๑๗ ล้านบาท หน่วยงานมีการเบิกจ่ายแล้วทั้งสิ้น วงเงิน ๒๒๙,๖๕๓ ล้านบาท คิดเป็นร้อยละ ๖๗ ของวงเงินอนุมัติ รายละเอียดปรากฏตามสิ่งที่ส่งมาด้วย ๘

๒) แผนและผลการเบิกจ่ายสำหรับแผนงานหรือโครงการภายใต้ พ.ร.ก. ให้อำนาจกระทรวงการคลังกู้เงินฯ เพิ่มเติม พ.ศ. ๒๕๖๔ ปีงบประมาณ ๒๕๖๕

ในปีงบประมาณ ๒๕๖๔ - ๒๕๖๕ มีแผนการเบิกจ่ายสำหรับแผนงานหรือโครงการภายใต้ พ.ร.ก. ให้อำนาจกระทรวงการคลังกู้เงินฯ เพิ่มเติม พ.ศ. ๒๕๖๔ จำนวน ๔๓ โครงการ วงเงินรวม ๓๔๒,๓๑๗ ล้านบาท มีแผนการเบิกจ่ายปีงบประมาณ ๒๕๖๕ วงเงินรวม ๑๙๑,๔๔๑ ล้านบาท และมีแผนเบิกจ่ายสะสม (เดือนตุลาคม - ธันวาคม ๒๕๖๔) วงเงินรวม ๑๓๘,๕๐๓ ล้านบาท โดยหน่วยงานเจ้าของโครงการมีการเบิกจ่ายจำนวน ๓๐ โครงการ วงเงินรวม ๑๑๙,๘๓๓ ล้านบาท คิดเป็นร้อยละ ๖๓ ของแผนการเบิกจ่ายปีงบประมาณ ๒๕๖๕ และร้อยละ ๘๗ ของแผนเบิกจ่ายสะสมตามลำดับ รายละเอียดปรากฏตามสิ่งที่ส่งมาด้วย ๙

๓) ปัญหาอุปสรรค และแนวทางแก้ไข ณ สิ้นเดือนธันวาคม ๒๕๖๔

๓.๑) แผนงานหรือโครงการที่มีวัตถุประสงค์เพื่อแก้ไขปัญหาการระบาดของ COVID - ๑๙ (แผนงานที่ ๑)

ปัญหาอุปสรรค

การเบิกจ่ายค่าวัคซีนของโครงการจัดหาวัคซีนป้องกัน COVID - ๑๙ สำหรับบริการประชากรในประเทศไทย เพิ่มเติม จำนวน ๓๐,๐๐๒,๓๑๐ โดส (Pfizer) พ.ศ. ๒๕๖๕ ไม่สามารถเริ่มเบิกจ่ายได้ตามแผน เนื่องจากต้องเบิกจ่ายค่าวัคซีนในโครงการจัดหาวัคซีนป้องกัน COVID - ๑๙ สำหรับบริการประชากรในประเทศไทย เพิ่มเติม จำนวน ๙,๙๙๘,๘๒๐ โดส (Pfizer) ให้ครบทุกโดสก่อน

แนวทางแก้ไข

กรมควบคุมโรคจะเร่งรัดการเบิกจ่ายค่าวัคซีนของโครงการแรก ให้แล้วเสร็จและเตรียมการสำหรับโครงการที่ ๒ เพื่อให้เกิดความต่อเนื่อง

๓.๒) แผนงานหรือโครงการที่มีวัตถุประสงค์เพื่อช่วยเหลือ เยียวยา และชดเชยให้แก่ประชาชนทุกสาขาอาชีพ ซึ่งได้รับผลกระทบจากการระบาดของ COVID - ๑๙ (แผนงานที่ ๒)

ปัญหาอุปสรรค

- ข้อมูลรายชื่อของนิสิต นักศึกษา ที่เข้าร่วมโครงการมาตรการลดภาระค่าใช้จ่ายด้านการศึกษาของนิสิต นักศึกษาในสถาบันอุดมศึกษาภาครัฐและเอกชน มีความซ้ำซ้อนของข้อมูลเนื่องจากนักศึกษามีรายชื่ออยู่ในสถาบันอุดมศึกษามากกว่า ๑ คณะ/สาขาวิชา/สถาบัน

- สถาบันอุดมศึกษาในกำกับสำนักงานปลัดกระทรวงการอุดมศึกษา วิทยาศาสตร์ วิจัยและนวัตกรรม และสถาบันอุดมศึกษาเอกชน ซึ่งไม่ใช่ส่วนราชการทำให้ไม่สามารถเบิกจ่ายแทนกันได้

- ผู้ประกันตนในโครงการเยียวยาผู้ประกันตนมาตรา ๓๙ และมาตรา ๔๐ ที่ได้รับผลกระทบจากมาตรการของรัฐ ในพื้นที่ควบคุมสูงสุดและเข้มงวด ไม่ผูกพร้อมเพย์ ด้วยเลขบัตรประชาชน ทำให้ไม่สามารถโอนเงินเข้าบัญชีสำเร็จ

แนวทางแก้ไข

- สำนักงานปลัดกระทรวงการอุดมศึกษา วิทยาศาสตร์ วิจัยและนวัตกรรม
ให้นิสิต นักศึกษาเลือกยืนยันขอรับความช่วยเหลือได้เพียง ๑ สิทธิต่อ ๑ คนเท่านั้น
- ทำความตกลงแนวทางการเบิกจ่ายแทนกันกับกรมบัญชีกลาง
ในกรณีที่สถาบันอุดมศึกษาในกำกับสำนักงานปลัดกระทรวงการอุดมศึกษา วิทยาศาสตร์ วิจัยและนวัตกรรม
และสถาบันอุดมศึกษาเอกชน ต้องทำหน้าที่เบิกจ่าย
- สำนักงานประกันสังคมจะโอนเงินซ้ำ (Retry) ให้กับผู้ประกันตน
ที่โอนเงินไม่สำเร็จทุกสัปดาห์

๔. ข้อเสนอของคณะกรรมการฯ

เห็นสมควรนำเสนอคณะรัฐมนตรีเพื่อรับทราบผลการประชุมคณะกรรมการฯ
ในคราวประชุมครั้งที่ ๑/๒๕๖๕ ตามข้อ ๓ เพื่อให้หน่วยรับงบประมาณ รัฐวิสาหกิจ และหน่วยงาน
เจ้าของโครงการที่ได้รับอนุมัติให้ใช้จ่ายเงินกู้ตาม พ.ร.ก. ให้อำนาจกระทรวงการคลังกู้เงินฯ พ.ศ. ๒๕๖๓
และตามพ.ร.ก. ให้อำนาจกระทรวงการคลังกู้เงินฯ เพิ่มเติม พ.ศ. ๒๕๖๔ ดำเนินการตามข้อเสนอแนะ
ที่คณะกรรมการฯ รายงานต่อคณะรัฐมนตรีต่อไป

จึงเรียนมาเพื่อโปรดนำเสนอคณะรัฐมนตรีทราบต่อไป

ขอแสดงความนับถือ

(นายอาคม เติมพิทยาไพสิฐ)
รัฐมนตรีว่าการกระทรวงการคลัง
ประธานกรรมการติดตามเร่งรัด
การเบิกจ่ายงบประมาณและการใช้จ่ายภาครัฐ

ฝ่ายเลขานุการคณะกรรมการฯ
สำนักงานคณะกรรมการนโยบายรัฐวิสาหกิจ
โทร. ๐-๒๒๓๘-๕๘๘๐-๗ ต่อ ๓๑๗๓
โทรสาร ๐-๒๒๓๘-๘๕๔๗
e-mail : pavi_s@sepo.go.th

สำเนาถูกต้อง

(นางสาวเฉลิมขวัญ ทองจันทร์)
นักวิเคราะห์นโยบายและแผนชำนาญการพิเศษ
๒๑ มี.ค. ๖๕

สำนักเลขาธิการนายกรัฐมนตรี
รับที่ 0419
วันที่ 8 มี.ค. 65 เวลา 15.59 น.



ที่ กค ๐๘๐๕.๒/ ๑๑๐๖

คณะกรรมการติดตามเร่งรัดการเบิกจ่าย
งบประมาณและการใช้จ่ายภาครัฐ
กระทรวงการคลัง
ถนนพระรามที่ ๒ กรุงเทพฯ ๑๐๕๐๐

๕ มีนาคม ๒๕๖๕

เรื่อง ผลการประชุมคณะกรรมการติดตามเร่งรัดการเบิกจ่ายงบประมาณและการใช้จ่ายภาครัฐ ครั้งที่ ๑/๒๕๖๕
กราบเรียน นายกรัฐมนตรี

- สิ่งที่ส่งมาด้วย
๑. ผลการเบิกจ่ายเงินงบประมาณรายจ่ายลงทุน ประจำปีงบประมาณ พ.ศ. ๒๕๖๕ จำแนกรายกระทรวง
 ๒. ผลการเบิกจ่ายเงินงบประมาณรายจ่ายลงทุน ประจำปีงบประมาณ พ.ศ. ๒๕๖๕ ที่สำคัญ
 ๓. รัฐวิสาหกิจที่มีปัญหาการเบิกจ่ายงบลงทุนล่าช้า
 ๔. สถานะการดำเนินการของโครงการขนาดใหญ่ที่มีมูลค่า ๑,๐๐๐ ล้านบาทขึ้นไป
 ๕. สรุปภาพรวมผลการดำเนินการภายใต้พระราชกำหนดให้อำนาจกระทรวงการคลังกู้เงินเพื่อแก้ไขปัญหา เยียวยา และฟื้นฟูเศรษฐกิจและสังคม ที่ได้รับผลกระทบจากการระบาดของโรคติดเชื้อไวรัสโคโรนา ๒๐๑๙ (พ.ร.ก. ให้อำนาจกระทรวงการคลังกู้เงินฯ) พ.ศ. ๒๕๖๓
 ๖. สถานะการใช้จ่ายแผนงานหรือโครงการภายใต้ พ.ร.ก. ให้อำนาจกระทรวงการคลังกู้เงินฯ พ.ศ. ๒๕๖๓ ปีงบประมาณ ๒๕๖๕
 ๗. สรุปภาพรวมผลการดำเนินการภายใต้ พ.ร.ก. ให้อำนาจกระทรวงการคลังกู้เงินฯ เพิ่มเติม พ.ศ. ๒๕๖๔
 ๘. สถานะการใช้จ่ายแผนงานหรือโครงการภายใต้ พ.ร.ก. ให้อำนาจกระทรวงการคลังกู้เงินฯ เพิ่มเติม พ.ศ. ๒๕๖๔ ปีงบประมาณ ๒๕๖๕

ด้วยคณะกรรมการติดตามเร่งรัดการเบิกจ่ายงบประมาณและการใช้จ่ายภาครัฐ (คณะกรรมการฯ) ขอเสนอเรื่อง ผลการประชุมคณะกรรมการฯ ครั้งที่ ๑/๒๕๖๕ มาเพื่อนายกรัฐมนตรีทราบ โดยที่เรื่องนี้เข้าข่ายที่จะต้องนำเสนอคณะรัฐมนตรีตามที่กำหนดในพระราชกฤษฎีกาว่าด้วยการเสนอเรื่องและการประชุมคณะรัฐมนตรี พ.ศ. ๒๕๔๘ มาตรา ๔ (๑๒) กำหนดให้เรื่องที่นายกรัฐมนตรีในฐานะหัวหน้ารัฐบาลนำเสนอหรือมีคำสั่งให้เสนอคณะรัฐมนตรี รวมทั้งสอดคล้องกับยุทธศาสตร์ชาติในด้าน (๒) การสร้างขีดความสามารถในการแข่งขัน

ทั้งนี้ เรื่องดังกล่าวมีรายละเอียด ดังนี้

๑. เรื่องเดิม

ด้วยคณะรัฐมนตรีในคราวประชุมเมื่อวันที่ ๑๐ พฤศจิกายน ๒๕๖๓ มีมติเห็นชอบมาตรการการคลังด้านการใช้จ่ายภาครัฐ และแต่งตั้งคณะกรรมการฯ เพื่อติดตามและเร่งรัดการเบิกจ่ายงบประมาณทั้งรายจ่ายประจำและรายจ่ายลงทุนของหน่วยรับงบประมาณ รวมทั้งติดตามเร่งรัดการใช้จ่ายภาครัฐอื่นๆ และรายงานผลความก้าวหน้า ปัญหาอุปสรรค การดำเนินการ และเสนอแนะแนวทางแก้ไขตามอำนาจหน้าที่ที่ได้รับมอบหมายให้นายกรัฐมนตรีทราบ

นรม. 1562
เข้า 12.54
๑ มี.ค. ๖5
ออก 10/03/65
16.17 ๖๖

กษ. (กษ.) 591
8 / 3 55 / 6.99 ๙.

๒. เหตุผลความจำเป็นที่ต้องเสนอคณะรัฐมนตรี

คณะกรรมการฯ ในคราวประชุมครั้งที่ ๑/๒๕๖๕ มีมติรับทราบรายงานการเบิกจ่ายงบประมาณและการใช้จ่ายภาครัฐและเห็นควรให้นำผลการประชุมคณะกรรมการฯ ดังกล่าวเสนอคณะรัฐมนตรีเพื่อทราบ

๓. สารสำคัญ

คณะกรรมการฯ ขอรายงานผลการประชุมคณะกรรมการฯ ครั้งที่ ๑/๒๕๖๕ เมื่อวันที่ ๒๖ มกราคม ๒๕๖๕ ดังนี้

๓.๑ มติคณะรัฐมนตรีเมื่อวันที่ ๒๑ ธันวาคม ๒๕๖๔ เรื่อง ผลการประชุมคณะกรรมการฯ ครั้งที่ ๓/๒๕๖๔

ที่ประชุมมีมติรับทราบมติคณะรัฐมนตรีเมื่อวันที่ ๒๑ ธันวาคม ๒๕๖๔ เรื่อง ผลการประชุมคณะกรรมการฯ ครั้งที่ ๓/๒๕๖๔ และการดำเนินการตามมติคณะรัฐมนตรีดังกล่าว โดยเมื่อวันที่ ๑๙ มกราคม ๒๕๖๕ ฝ่ายเลขานุการคณะกรรมการฯ ได้แจ้งมาตรการเร่งรัดการเบิกจ่ายงบประมาณและการใช้จ่ายภาครัฐ ประจำปีงบประมาณ พ.ศ. ๒๕๖๕ ในเรื่องเป้าหมายการเบิกจ่ายงบลงทุนไปยังประธานกรรมการและกรรมการผู้แทนกระทรวงการคลังในคณะกรรมการรัฐวิสาหกิจ รวมทั้งผู้บริหารสูงสุดของรัฐวิสาหกิจ เพื่อกำกับดูแลรัฐวิสาหกิจให้ดำเนินการ ดังนี้

๓.๑.๑ เป้าหมายการเบิกจ่ายงบลงทุนของรัฐวิสาหกิจไม่น้อยกว่าร้อยละ ๙๕ ของกรอบวงเงินที่ได้รับอนุมัติเบิกจ่ายลงทุนตามมติคณะรัฐมนตรี

๓.๑.๒ ปรับปรุงงบลงทุนระหว่างปี ๒๕๖๕ ให้แล้วเสร็จภายในไตรมาสแรก และปรับแผนการลงทุนให้สามารถเบิกจ่ายได้เร็วขึ้นในช่วงไตรมาส ๑ และ ๒ ของปี (Front - Loaded) รวมทั้งเร่งรัดการเบิกจ่ายงบลงทุนให้เป็นไปตามเป้าหมาย

๓.๒ รายงานการเบิกจ่ายงบประมาณและการใช้จ่ายภาครัฐ

ที่ประชุมมีมติรับทราบผลการเบิกจ่ายเงินงบประมาณและการใช้จ่ายภาครัฐ สรุปได้ดังนี้

๓.๒.๑ ภาพรวมการเบิกจ่ายเงิน ประจำปีงบประมาณ พ.ศ. ๒๕๖๕

ภาพรวมการเบิกจ่ายเงินปีงบประมาณ พ.ศ. ๒๕๖๕ ตั้งแต่ต้นปีงบประมาณจนถึงวันที่ ๓๑ ธันวาคม ๒๕๖๔ มีการเบิกจ่ายแล้ว จำนวน ๑,๓๐๖,๑๒๓ ล้านบาท โดยมีรายละเอียดดังนี้

**ผลการเบิกจ่ายเงินปีงบประมาณ พ.ศ. ๒๕๖๕
ตั้งแต่ต้นปีงบประมาณจนถึงวันที่ ๓๑ ธันวาคม ๒๕๖๔**

หน่วย : ล้านบาท

รายการ	วงเงินงบประมาณ/ แผนการใช้จ่าย ^(๑)	การเบิกจ่าย (๑ ต.ค. ๖๔ - ๓๑ ธ.ค. ๖๔)		การใช้จ่าย ^(๒) (๑ ต.ค. ๖๔ - ๓๑ ธ.ค. ๖๔)	
		จำนวน	ร้อยละ	จำนวน	ร้อยละ
๑. งบประมาณรายจ่าย ประจำปีงบประมาณ พ.ศ. ๒๕๖๕ ^(๕)	๓,๑๐๐,๐๐๐	๙๘๓,๖๑๔	๓๑.๗๓	๑,๑๑๘,๐๗๔	๓๖.๐๗
๑.๑ รายจ่ายประจำ	๒,๔๙๔,๗๓๘	๘๘๖,๖๑๑	๓๕.๕๔	๘๙๕,๘๒๙	๓๕.๙๑
๑.๒ รายจ่ายลงทุน	๖๐๕,๒๖๒	๙๗,๐๐๓	๑๖.๐๓	๒๒๒,๒๔๕	๓๖.๗๒
รายจ่ายลงทุนไม่รวมงบกลาง	๕๔๙,๒๕๒	๙๗,๐๐๐	๑๗.๖๖	๒๒๒,๒๔๒	๔๐.๔๖
๒. เงินกันไว้เบิกเหลือมปี	๒๓๗,๒๔๑	๗๕,๕๓๐	๓๑.๘๔	๒๓๕,๖๙๘	๙๙.๓๕
๓. เงินลงทุนของรัฐวิสาหกิจ (ไม่รวมเงินงบประมาณ) ^(๓)	๒๘๗,๔๓๙	๕๓,๒๖๙	๑๘.๕๓		

หน่วย : ล้านบาท

รายการ	วงเงินงบประมาณ/ แผนการใช้จ่าย ^(๓)	การเบิกจ่าย (๑ ต.ค. ๖๔ - ๓๑ ธ.ค. ๖๔)		การใช้จ่าย ^(๒) (๑ ต.ค. ๖๔ - ๓๑ ธ.ค. ๖๔)	
		จำนวน	ร้อยละ	จำนวน	ร้อยละ
๔. โครงการภายใต้พระราชกำหนดให้อำนาจ กระทรวงการคลังกู้เงินฯ (กรอบวงเงิน ๑ ล้านล้านบาท) ^(๔)	๘๘,๕๐๘	๗๓,๘๗๗	๘๓.๕๖		
๔.๑ โครงการที่มีวัตถุประสงค์ทางการแพทย์ และสาธารณสุข (กรอบวงเงิน ๖๓,๘๘๘ ล้านบาท)	๔,๕๒๙	๗,๘๔๔	๑๗๓.๑๙		
๔.๒ โครงการที่มีวัตถุประสงค์เพื่อช่วยเหลือ เยาวยา ขดเซยให้แกบภาคประชาชน เกษตรกร และผู้ประกอบการ (กรอบวงเงิน ๗๐๙,๐๕๙ ล้านบาท)	๑๐,๗๘๖	๑๐,๕๔๘	๙๗.๗๙		
๔.๓ โครงการที่มีวัตถุประสงค์เพื่อฟื้นฟู เศรษฐกิจและสังคม (กรอบวงเงิน ๒๒๗,๐๕๓ ล้านบาท)	๗๓,๐๙๓	๕๕,๔๘๕	๗๕.๙๑		
๕. โครงการภายใต้พระราชกำหนดให้อำนาจ กระทรวงการคลังกู้เงินฯ เพิ่มเติม (กรอบวงเงิน ๕ แสนล้านบาท)	๑๙๑,๔๔๑	๑๑๙,๘๓๓	๖๒.๖๐		
๕.๑ โครงการที่มีวัตถุประสงค์เพื่อแก้ไขปัญหา การระบาดของ COVID - ๑๙ (กรอบวงเงิน ๑๑๐,๐๐๐ ล้านบาท)	๗๒,๕๐๓	๓๔,๒๗๓	๔๗.๒๗		
๕.๒ โครงการที่มีวัตถุประสงค์เพื่อช่วยเหลือ เยาวยา และขดเซยให้แกบประชาชนทุกสาขาอาชีพ ซึ่งได้รับผลกระทบจากการระบาดของ COVID - ๑๙ (กรอบวงเงิน ๒๒๐,๐๐๐ ล้านบาท)	๓๖,๔๑๖	๓๓,๗๐๐	๙๒.๕๔		
๕.๓ โครงการที่มีวัตถุประสงค์เพื่อฟื้นฟู เศรษฐกิจและสังคมที่ได้รับผลกระทบจาก การระบาดของ COVID - ๑๙ (กรอบวงเงิน ๑๗๐,๐๐๐ ล้านบาท)	๘๒,๕๒๒	๕๑,๗๙๐	๖๒.๗๖		
รวมทั้งสิ้น	๓,๙๐๔,๕๒๙	๑,๓๐๖,๑๒๓	๓๓.๔๕		

ที่มา : ข้อมูลจากการรวบรวมของกรมบัญชีกลาง สำนักงานบริหารหนี้สาธารณะ (สบน.) สำนักงานคณะกรรมการนโยบายรัฐวิสาหกิจ (สคร.)
และจากการประสานงานกับรัฐวิสาหกิจ และสำนักงานสภาพัฒนาการเศรษฐกิจและสังคมแห่งชาติ (สศช.) ณ วันที่ ๒๕ มกราคม ๒๕๖๕

หมายเหตุ : ^(๑) แผนการใช้จ่ายเงินที่หน่วยงานคาดว่าจะใช้จ่ายในปีงบประมาณ พ.ศ. ๒๕๖๕

^(๒) ข้อมูลการใช้จ่าย ได้จาก PO + เบิกจ่าย + สำรองเงิน (มีหนี้) จากระบบ GFMS ณ วันที่ ๓๑ ธันวาคม ๒๕๖๔

^(๓) เงินลงทุนของรัฐวิสาหกิจ (ไม่รวมเงินงบประมาณ) เป็นข้อมูลตั้งแต่ ๑ ตุลาคม ๒๕๖๔ ถึงวันที่ ๓๑ ธันวาคม ๒๕๖๔

^(๔) ข้อมูลการกู้เงินและวงเงินที่คณะรัฐมนตรีอนุมัติ ณ ๓๐ ธันวาคม ๒๕๖๔ และผลเบิกจ่ายสะสมถึง ๓๐ ธันวาคม ๒๕๖๔ (จากรายงาน MIS
กรมบัญชีกลาง ณ วันที่ ๔ มกราคม ๒๕๖๕)

^(๕) งบประมาณรายจ่าย ประจำปีงบประมาณ พ.ศ. ๒๕๖๕ เป็นวงเงินงบประมาณหลังโอนเปลี่ยนแปลง สำหรับเป้าหมายการใช้จ่าย
ของปีงบประมาณ พ.ศ. ๒๕๖๕ เดือนธันวาคม ๒๕๖๔ ภาพรวม ร้อยละ ๓๔.๐๘ รายจ่ายประจำ ร้อยละ ๓๕.๓๓ รายจ่ายลงทุน ร้อยละ ๒๘.๙๖
เป้าหมายการเบิกจ่ายของปีงบประมาณ พ.ศ. ๒๕๖๕ เดือนธันวาคม ๒๕๖๔ ภาพรวม ร้อยละ ๓๐.๐๐ รายจ่ายประจำ ร้อยละ ๓๔.๐๐
รายจ่ายลงทุน ร้อยละ ๑๓.๐๐

ทั้งนี้ ในปีงบประมาณ ๒๕๖๕ มีโครงการลงทุนโครงสร้างพื้นฐานขนาดใหญ่มูลค่าโครงการตั้งแต่ ๑,๐๐๐ ล้านบาท ขึ้นไป รวมจำนวน ๑๐๒ โครงการ โดยมีรายละเอียดดังนี้

หน่วย : ล้านบาท

รายการ ^(๑)	จำนวนโครงการ	มูลค่าโครงการทั้งหมด ^(๒)	แผนการใช้จ่าย ^(๓)	เบิกจ่ายแล้ว (๑ ต.ค. ๖๔ - ๓๑ ธ.ค. ๖๔)	ร้อยละเบิกจ่าย
โครงการลงทุนโครงสร้างพื้นฐานขนาดใหญ่มูลค่าโครงการตั้งแต่ ๑,๐๐๐ ล้านบาท ขึ้นไป	๑๐๒	๒,๕๐๘,๙๐๕	๑๙๒,๗๗๖	๓๕,๔๑๘	๑๘.๓๗

ที่มา : ข้อมูลจากการรวบรวมของ สบ. สคร. และจากการประสานงานกับรัฐวิสาหกิจ ณ วันที่ ๒๑ มกราคม ๒๕๖๕

หมายเหตุ : ^(๑) ไม่รวมโครงการลงทุนขนาดใหญ่ที่ใช้แหล่งเงินจากเงินงบประมาณทั้งหมดของหน่วยงานที่ไม่ใช่รัฐวิสาหกิจ

^(๒) มูลค่าโครงการเป็นไปตามที่คณะรัฐมนตรีอนุมัติ

^(๓) แผนการใช้จ่ายเงินที่หน่วยงานคาดว่าจะใช้จ่ายในปีงบประมาณ พ.ศ. ๒๕๖๕

๓.๒.๒ ผลการเบิกจ่ายเงินงบประมาณรายจ่ายลงทุน

๑) การเบิกจ่ายเงินงบประมาณรายจ่ายลงทุน จำแนกเป็นรายการกระทรวงสามารถจัดลำดับผลการเบิกจ่ายเงินงบประมาณรายจ่ายลงทุนรายการกระทรวงสูงสุด ๑๐ ลำดับ และต่ำสุด ๑๐ ลำดับ ดังนี้

๑.๑) กระทรวงที่มีผลการเบิกจ่ายสูงสุด ๑๐ ลำดับ (เรียงจากมากไปน้อย) ได้แก่ กระทรวงการอุดมศึกษา วิทยาศาสตร์ วิจัยและนวัตกรรม กระทรวงการคลัง สำนักนายกรัฐมนตรี กระทรวงการพัฒนาสังคมและความมั่นคงของมนุษย์ กระทรวงดิจิทัลเพื่อเศรษฐกิจและสังคม กระทรวงอุตสาหกรรม กระทรวงพลังงาน กระทรวงการต่างประเทศ กระทรวงการท่องเที่ยวและกีฬา และกระทรวงพาณิชย์

๑.๒) กระทรวงที่มีผลการเบิกจ่ายต่ำสุด ๑๐ ลำดับ (เรียงจากน้อยไปมาก) ได้แก่ กระทรวงศึกษาธิการ กระทรวงแรงงาน กระทรวงทรัพยากรธรรมชาติและสิ่งแวดล้อม กระทรวงมหาดไทย กระทรวงวัฒนธรรม กระทรวงคมนาคม กระทรวงยุติธรรม กระทรวงสาธารณสุข กระทรวงเกษตรและสหกรณ์ และกระทรวงกลาโหม

รายละเอียดปรากฏตามสิ่งที่ส่งมาด้วย ๑

๒) ผลการเบิกจ่ายเงินงบประมาณรายจ่ายลงทุนที่สำคัญ ดังนี้

๒.๑) รายจ่ายลงทุนที่มีวงเงินต่อรายการเกิน ๑,๐๐๐ ล้านบาท มีจำนวนทั้งสิ้น ๑๘ รายการ วงเงินงบประมาณ ๓๐,๐๖๑ ล้านบาท เบิกจ่ายแล้ว จำนวน ๑๑,๐๓๕ ล้านบาท คิดเป็นร้อยละ ๓๖.๗๑ (ของวงเงินงบประมาณ ๓๐,๐๖๑ ล้านบาท)

๒.๒) รายจ่ายลงทุนรายการก่อก่อนนี้ผูกพันงบประมาณใหม่ที่มีวงเงินรวม ๑,๐๐๐ ล้านบาทขึ้นไป มีจำนวนทั้งสิ้น ๘ รายการ วงเงินงบประมาณ ๓,๕๒๔ ล้านบาท ยังไม่มีการเบิกจ่าย

๒.๓) หน่วยงานที่ได้รับรายจ่ายลงทุนต่ำกว่าเป้าหมายร้อยละ ๑๓.๐๐ (ไม่รวมงบกลาง) มีจำนวน ๒๖ หน่วยงาน วงเงินงบประมาณ ๑๖๕,๘๖๔ ล้านบาท เบิกจ่ายแล้ว ๖,๔๓๐ ล้านบาท คิดเป็นร้อยละ ๓.๘๘ (ของวงเงินงบประมาณ ๑๖๕,๘๖๔ ล้านบาท)

รายละเอียดปรากฏตามสิ่งที่ส่งมาด้วย ๒

/๓) ปัญหา ...

๓) ปัญหาอุปสรรค

จากการติดตามเร่งรัดการใช้จ่ายงบประมาณ ตั้งแต่ต้นปีงบประมาณ จนถึงวันที่ ๓๑ ธันวาคม ๒๕๖๔ พบปัญหาอุปสรรคที่ทำให้การดำเนินการและการเบิกจ่ายล่าช้า สรุปได้ดังนี้

๓.๑) ปัญหาด้านการเตรียมความพร้อมก่อนดำเนินโครงการ ได้แก่ มีการปรับปรุงแบบรูปรายการ แบบแปลนงานก่อสร้างให้สอดคล้องกับความต้องการ/พื้นที่จริง หรือชะลอการดำเนินการ เนื่องจากไม่มีกรรมสิทธิ์ในพื้นที่ และ/หรืออยู่ระหว่างขออนุญาตเข้าใช้พื้นที่ หรือหน่วยงานผู้รับผิดชอบโครงการไม่พร้อมดำเนินการ

๓.๒) ปัญหาด้านการดำเนินงาน ได้แก่ ราคาวัสดุก่อสร้างขึ้นราคา ทำให้ราคากลางสูงกว้างงบประมาณที่ได้รับจัดสรร หน่วยรับงบประมาณต้องหารือกับหน่วยงานต้นสังกัด หรือทบทวนราคากลางเพื่อให้สอดคล้องกับงบประมาณที่ได้รับ หรือมีผู้เสนอราคารายเดียว หรือไม่มีผู้เสนอราคา ทำให้ต้องยกเลิกการประกวดราคาและประกาศเชิญชวนใหม่

๔) ข้อเสนอแนะเพื่อรายงานคณะรัฐมนตรี

๔.๑) ให้หัวหน้าส่วนราชการเจ้าของงบประมาณกำกับดูแลการดำเนินงานอย่างใกล้ชิด ซึ่งหน่วยรับงบประมาณต้องให้ความสำคัญกับการเตรียมความพร้อมของโครงการก่อนดำเนินการ เช่น การกำหนดรายละเอียดหรือคุณลักษณะเฉพาะ (Specification) คุณสมบัติผู้เสนอราคา เงื่อนไขในการจัดซื้อจัดจ้าง รูปแบบและเนื้อหาของสัญญาที่จะลงนาม เป็นต้น เมื่อได้รับการจัดสรรงบประมาณ จะได้ดำเนินการได้ทันที โดยกรมบัญชีกลางได้มีหนังสือเวียน เรื่อง ข้อความเข้าใจการเตรียมการจัดซื้อจัดจ้าง ตามระเบียบกระทรวงการคลังว่าด้วยการจัดซื้อจัดจ้างและการบริหารพัสดุภาครัฐ พ.ศ. ๒๕๖๐ เพื่อให้หน่วยงานของรัฐสามารถดำเนินการจัดซื้อจัดจ้างเป็นไปด้วยความรวดเร็ว และสามารถก่อนนี้ผูกพันและเบิกจ่ายเงินได้แล้วเสร็จภายในปีงบประมาณ พ.ศ. ๒๕๖๕ (ตามนัยหนังสือกรมบัญชีกลาง ด่วนที่สุด ที่ กค ๐๔๐๕.๔/ว๓๘๑ ลงวันที่ ๒๓ มิถุนายน ๒๕๖๔)

๔.๒) กรณีมีผู้เสนอราคาเพียงรายเดียว หรือมีผู้ยื่นข้อเสนอหลายราย แต่ถูกต้องตามเงื่อนไขเพียงรายเดียว คณะกรรมการพิจารณาผลการประกวดราคาอิเล็กทรอนิกส์สามารถใช้ดุลยพินิจให้ดำเนินการต่อไปได้ (ตามนัยหนังสือคณะกรรมการวินิจฉัยปัญหาการจัดซื้อจัดจ้างและการบริหารพัสดุภาครัฐ ด่วนที่สุด ที่ กค (กวจ.) ๐๔๐๕.๓/ว๓๕๐ ลงวันที่ ๒๓ กรกฎาคม ๒๕๖๒) หรือกรณีที่ไม่มีผู้ยื่นข้อเสนอหรือมีแต่ไม่ถูกต้องตามเงื่อนไข หัวหน้าส่วนราชการสามารถใช้ดุลยพินิจสั่งให้ดำเนินการซื้อหรือจ้างโดยวิธีคัดเลือกหรือวิธีเฉพาะเจาะจง (ระเบียบกระทรวงการคลังว่าด้วยการจัดซื้อจัดจ้างและการบริหารพัสดุภาครัฐ พ.ศ. ๒๕๖๐ ข้อ ๕๖ วรรคสอง)

๓.๒.๓ การเบิกจ่ายงบประมาณของรัฐวิสาหกิจ

๑) การเบิกจ่ายลงทุนของรัฐวิสาหกิจประจำปี ๒๕๖๔

ภาพรวมการเบิกจ่ายลงทุนของรัฐวิสาหกิจประจำปี ๒๕๖๔ รัฐวิสาหกิจมีผลการเบิกจ่ายทั้งสิ้น ๓๐๗,๑๘๕ ล้านบาท หรือคิดเป็นร้อยละ ๘๘ ของกรอบลงทุนทั้งปี โดยมีรายละเอียดดังนี้

ผลการเบิกจ่ายสะสม ณ สิ้นเดือนธันวาคม ๒๕๖๔ ของรัฐวิสาหกิจ ๔๓ แห่ง

หน่วย : ล้านบาท

รัฐวิสาหกิจ	กรอบลงทุน ทั้งปี (๑)	เบิกจ่ายจริง สะสม (๒)	ร้อยละเบิกจ่ายจริงสะสม /กรอบลงทุนทั้งปี (๒)/(๑)	เบิกจ่ายจริง สะสมปี ๖๓
๑. ปิงปวงประมาณ (ต.ค. ๖๓ - ก.ย. ๖๔) จำนวน ๓๔ แห่ง (๑๒ เดือน)	๑๗๔,๐๐๙	๑๔๕,๔๖๑	๘๔	๑๐๐,๗๘๓
๒. ปีปฏิทิน (ม.ค. ๖๔ - ธ.ค. ๖๔) จำนวน ๙ แห่ง (๑๒ เดือน)	๑๗๖,๔๖๕	๑๖๑,๗๒๔	๙๒	๑๕๓,๐๓๙
๓. รวม ๔๓ แห่ง (๑.+๒.)	๓๕๐,๔๗๔	๓๐๗,๑๘๕	๘๘	๒๕๓,๘๒๒

ที่มา : ข้อมูลจากระบบ GFMS-SOE ณ วันที่ ๑๑ มกราคม ๒๕๖๕ จากการประสานงานกับรัฐวิสาหกิจและ สศช. ณ วันที่ ๒๕ มกราคม ๒๕๖๕

เมื่อเปรียบเทียบกับผลการเบิกจ่ายลงทุนในปี ๒๕๖๓ ที่รัฐวิสาหกิจสามารถเบิกจ่ายได้ ๒๕๓,๘๒๒ ล้านบาท หรือคิดเป็นร้อยละ ๘๑ ของกรอบลงทุนทั้งปี ทำให้ในปี ๒๕๖๔ มีผลการเบิกจ่ายลงทุนสูงกว่าปี ๒๕๖๓ จำนวน ๕๓,๓๖๓ ล้านบาท หรือคิดเป็นร้อยละ ๒๑

๒) การเบิกจ่ายลงทุนของรัฐวิสาหกิจประจำปี ๒๕๖๕ ณ สิ้นเดือน ธันวาคม ๒๕๖๔

รัฐวิสาหกิจมีกรอบลงทุนประจำปี ๒๕๖๕ จำนวน ๓๑๘,๑๐๓ ล้านบาท ซึ่งในภาพรวมรัฐวิสาหกิจปิงปวงประมาณมีผลการเบิกจ่ายสะสม ๓ เดือน จำนวน ๑๔,๒๖๓ ล้านบาท หรือคิดเป็นร้อยละ ๔๕ ของแผนเบิกจ่ายสะสม (๑๕,๐๐๗ ล้านบาท) หรือคิดเป็นร้อยละ ๙ ของกรอบลงทุนทั้งปี ทั้งนี้ รัฐวิสาหกิจปีปฏิทินจะเริ่มมีผลการเบิกจ่ายประจำปี ๒๕๖๕ ตั้งแต่เดือนมกราคม ๒๕๖๕ เป็นต้นไป

๓) รัฐวิสาหกิจที่มีปัญหาการเบิกจ่ายงบลงทุนล่าช้า ณ สิ้นเดือนธันวาคม ๒๕๖๔

รัฐวิสาหกิจประสบปัญหาในกระบวนการจัดซื้อจัดจ้าง การก่อสร้าง งานโยธา และผลกระทบจากสถานการณ์การแพร่ระบาดของ COVID - ๑๙ โดยมีรัฐวิสาหกิจปีปฏิทินที่มีปัญหาการเบิกจ่ายงบลงทุน ได้แก่ บริษัท ปตท. จำกัด (มหาชน) การไฟฟ้าฝ่ายผลิตแห่งประเทศไทย การไฟฟ้านครหลวง และบริษัท ธนารักษ์พัฒนาสินทรัพย์ จำกัด และรัฐวิสาหกิจปิงปวงประมาณที่มีปัญหาการเบิกจ่ายงบลงทุน ได้แก่ การรถไฟแห่งประเทศไทย การรถไฟฟ้าขนส่งมวลชนแห่งประเทศไทย และองค์การเภสัชกรรม รายละเอียดปรากฏตามสิ่งที่ส่งมาด้วย ๓

๔) แผนการเบิกจ่ายลงทุนประจำปี ๒๕๖๕

รัฐวิสาหกิจมีแผนการเบิกจ่ายลงทุนประจำปี ๒๕๖๕ กระจุกตัวในช่วงครึ่งหลังของปี โดยมีรายละเอียดดังนี้

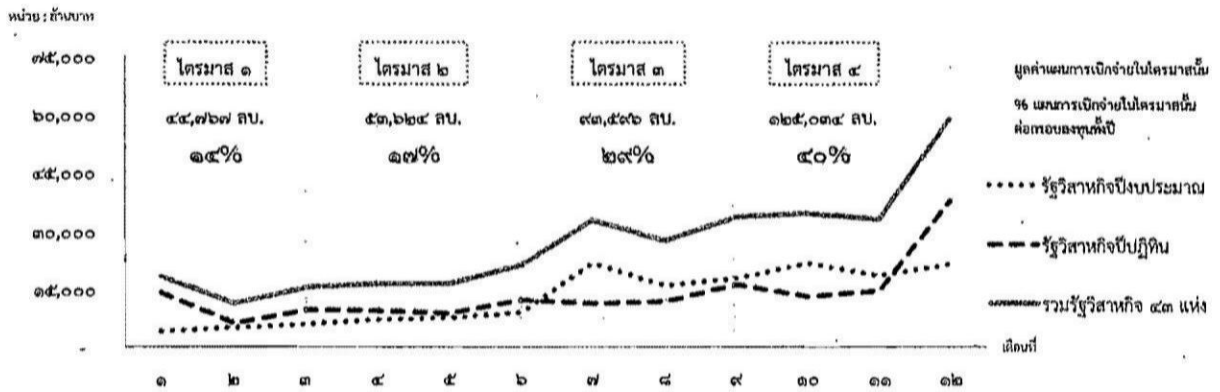

ที่มา : ข้อมูลจากระบบ GFMS-SOE ณ วันที่ ๒๐ มกราคม ๒๕๖๕ ทั้งนี้ ข้อมูลแผนลงทุนของ อสป. อสก. และ อตก. เป็นข้อมูล ณ วันที่ ๑๑ มกราคม ๒๕๖๕

หมายเหตุ : (๑) แผนการเบิกจ่ายของรัฐวิสาหกิจปีงบประมาณ เริ่มตั้งแต่เดือนตุลาคม ๒๕๖๔ - กันยายน ๒๕๖๕ และแผนการเบิกจ่ายรัฐวิสาหกิจปีปฏิทิน เริ่มตั้งแต่เดือนมกราคม - ธันวาคม ๒๕๖๕

(๒) ข้อมูลกรอบลงทุนปี ๒๕๖๕ ตามมติคณะรัฐมนตรีเมื่อวันที่ ๒๑ กันยายน ๒๕๖๔ ที่ปรับปรุงแล้ว ตาม พ.ร.บ. งบประมาณรายจ่ายประจำปี ๒๕๖๕ และกรอบอนุมัติของ สศช. และคณะกรรมการรัฐวิสาหกิจ

๕) ข้อเสนอแนะเพื่อรายงานคณะกรรมการรัฐมนตรี

ขอให้กระทรวงเจ้าสังกัดกำกับให้รัฐวิสาหกิจพิจารณาดำเนินการดังนี้

๕.๑) เร่งขออนุมัติปรับปรุงงบลงทุนระหว่างปี ๒๕๖๕ ให้แล้วเสร็จ

โดยให้เสนอ สศช. ภายในไตรมาสแรกของปีบัญชี รวมถึงให้เร่งรัดรัฐวิสาหกิจปีงบประมาณที่ดำเนินการล่าช้ากว่าที่กรอบระยะเวลาที่กำหนดด้วย ทั้งนี้ ในการปรับปรุงเปลี่ยนแปลงการลงทุนโดยเฉพาะการเปลี่ยนแปลงที่ส่งผลให้กรอบวงเงินลงทุนลดลง ควรเป็นผลกระทบที่เกิดจากปัจจัยภายนอกหรือที่รัฐวิสาหกิจไม่สามารถควบคุมได้ หรือเป็นการดำเนินการเชิงนโยบายเท่านั้น

๕.๒) ปรับแผนการลงทุนให้สามารถเบิกจ่ายได้เร็วขึ้นในช่วงไตรมาส ๑ และ ๒ ของปี ๒๕๖๕ (Front - Loaded) รวมทั้งให้ความสำคัญกับการบริหารความเสี่ยงในการดำเนินโครงการและการเบิกจ่ายงบลงทุน โดยเฉพาะรัฐวิสาหกิจที่มีกรอบงบลงทุนสูงและมีปัญหาการเบิกจ่ายล่าช้าในปี ๒๕๖๔

๓.๒.๔ การลงทุนในโครงการขนาดใหญ่ที่มีมูลค่า ๑,๐๐๐ ล้านบาทขึ้นไป

๑) สรุปลงทุนของโครงการลงทุนขนาดใหญ่ที่มีมูลค่าตั้งแต่ ๑,๐๐๐ ล้านบาทขึ้นไป

กระทรวงการคลังได้จัดทำฐานข้อมูลโครงการลงทุนขนาดใหญ่ที่มีมูลค่าตั้งแต่ ๑,๐๐๐ ล้านบาทขึ้นไป ของส่วนราชการและรัฐวิสาหกิจ เพื่อใช้สำหรับติดตามสถานะและการเบิกจ่ายของโครงการ โดยข้อมูลโครงการลงทุนในโครงการขนาดใหญ่มีจำนวน ๑๐๒ โครงการ มูลค่ารวม ๒.๕๑ ล้านล้านบาท และมีมูลค่าการลงทุนในปี ๒๕๖๕ จำนวน ๑๙๒,๗๗๖ ล้านบาท (ไม่รวมโครงการที่ใช้เงินงบประมาณทั้งหมดของส่วนราชการ) โดยสามารถสรุปลงทุนของโครงการลงทุนขนาดใหญ่ที่มีมูลค่าตั้งแต่ ๑,๐๐๐ ล้านบาทขึ้นไปได้ดังนี้

	แหล่งเงิน ^(๑)						
	PPP	เงินกู้ ต่างประเทศ	เงินกู้ ในประเทศ	เงินรายได้	งบประมาณ	กองทุน	รวม
ส่วนราชการ	๒๙,๑๗๘	๑๔,๐๔๘	-	-	๒๔,๔๑๖	-	๖๗,๖๔๒
รัฐวิสาหกิจ	๒๙๖,๐๓๑	๘๔,๒๘๒	๑,๕๐๕,๒๖๖	๓๕๕,๑๐๐	๑๔๒,๗๙๑	๔๓,๕๓๗	๒,๔๒๗,๐๐๗
รวม	๓๒๕,๒๐๙	๙๘,๓๒๙	๑,๕๐๕,๒๖๖	๓๕๕,๑๐๐	๑๖๗,๒๐๘	๔๓,๕๓๗	๒,๔๙๔,๖๔๙ ^(๒)
ร้อยละ	๑๓	๔	๖๐	๑๔	๗	๒	๑๐๐

ที่มา : ข้อมูลจากการรวบรวมของ สบ. และ สคร. และจากการประสานงานกับรัฐวิสาหกิจ ณ วันที่ ๒๑ มกราคม ๒๕๖๕

หมายเหตุ : ^(๑) ไม่รวมโครงการลงทุนขนาดใหญ่ที่ใช้แหล่งจากเงินงบประมาณทั้งหมดของหน่วยงานที่ไม่ใช่รัฐวิสาหกิจ

^(๒) โครงการบริหารจัดการท่าเทียบเรือสาธารณะเพื่อขนถ่ายสินค้าเหลว (PPP) มูลค่าโครงการมีการนับรวมมูลค่าทรัพย์สินเดิมจำนวน ๑๔,๒๕๖ ล้านบาท ในมูลค่าโครงการ โดยมีเงินลงทุนจำนวน ๑,๘๔๐ ล้านบาท

๒) สถานะการดำเนินการของโครงการขนาดใหญ่ที่มีมูลค่า ๑,๐๐๐ ล้านบาท

ขึ้นไป

๒.๑) โครงการที่รัฐดำเนินการเอง จำนวน ๘๑ โครงการ มูลค่า ๒.๐๙ ล้านล้านบาท ซึ่งมีการลงนามในสัญญาครบถ้วนแล้ว จำนวน ๓๑ โครงการ มูลค่า ๗๐๔,๙๑๕ ล้านบาท และลงนามในสัญญายังไม่ครบหรือยังไม่ได้ลงนามในสัญญา จำนวน ๕๐ โครงการ มูลค่า ๑.๓๘ ล้านล้านบาท

๒.๒) โครงการร่วมลงทุนระหว่างรัฐและเอกชน (PPP) จำนวน ๒๑ โครงการ มูลค่า ๔๒๑,๙๓๔ ล้านบาท ซึ่งมีการลงนามในสัญญาแล้ว จำนวน ๔ โครงการ มูลค่า ๑๒๕,๓๙๐ ล้านบาท และที่ยังไม่ได้ลงนามในสัญญา จำนวน ๑๗ โครงการ มูลค่า ๒๙๖,๕๔๔ ล้านบาท รายละเอียดปรากฏตามสิ่งที่ส่งมาด้วย ๕

๓.๒.๕ การเบิกจ่ายโครงการภายใต้พระราชกำหนดให้อำนาจกระทรวงการคลังกู้เงิน เพื่อแก้ไขปัญหา เยียวยา และฟื้นฟูเศรษฐกิจและสังคมที่ได้รับผลกระทบจากการระบาดของโรคติดเชื้อไวรัส โควโรนา ๒๐๑๙ (พ.ร.ก. ให้อำนาจกระทรวงการคลังกู้เงินฯ) พ.ศ. ๒๕๖๓ (กรอบวงเงิน ๑ ล้านล้านบาท)

๑) ภาพรวมผลการดำเนินการภายใต้ พ.ร.ก. ให้อำนาจกระทรวงการคลังกู้เงินฯ พ.ศ. ๒๕๖๓

ณ สิ้นเดือนธันวาคม ๒๕๖๔ คณะรัฐมนตรีมีมติอนุมัติโครงการภายใต้ พ.ร.ก. ให้อำนาจกระทรวงการคลังกู้เงินฯ พ.ศ. ๒๕๖๓ จำนวน ๑,๑๒๖ โครงการ วงเงิน ๙๘๖,๙๖๔ ล้านบาท หน่วยงานมีการเบิกจ่ายแล้วทั้งสิ้น วงเงิน ๙๔๓,๕๕๔ ล้านบาท คิดเป็นร้อยละ ๙๖ ของวงเงินอนุมัติ รายละเอียดปรากฏตามสิ่งที่ส่งมาด้วย ๖

๒) แผนและผลการเบิกจ่ายสำหรับแผนงานหรือโครงการภายใต้ พ.ร.ก. ให้อำนาจกระทรวงการคลังกู้เงินฯ พ.ศ. ๒๕๖๓ ปีงบประมาณ ๒๕๖๕

ในปีงบประมาณ ๒๕๖๔ - ๒๕๖๕ มีแผนงานหรือโครงการภายใต้ พ.ร.ก. ให้อำนาจกระทรวงการคลังกู้เงินฯ พ.ศ. ๒๕๖๓ จำนวน ๑,๑๒๖ โครงการ วงเงินรวม จำนวน ๙๘๖,๙๖๔ ล้านบาท มีแผนเบิกจ่ายในปีงบประมาณ ๒๕๖๕ วงเงินรวม ๘๘,๔๐๘ ล้านบาท และมีแผนการเบิกจ่ายสะสม (เดือนตุลาคม - ธันวาคม ๒๕๖๔) วงเงินรวม ๘๕,๖๓๓ ล้านบาท โดยหน่วยงานเจ้าของโครงการเบิกจ่ายสะสม (เดือนตุลาคม - ธันวาคม ๒๕๖๔) จำนวน ๑๒๖ โครงการ วงเงินรวม ๗๓,๘๗๗ ล้านบาท คิดเป็นร้อยละ ๘๔ ของแผนการเบิกจ่ายปีงบประมาณ ๒๕๖๕ และร้อยละ ๘๖ ของแผนการเบิกจ่ายสะสม ตามลำดับ รายละเอียดปรากฏตามสิ่งที่ส่งมาด้วย ๗

๓) ปัญหาอุปสรรคและแนวทางแก้ไข ณ สิ้นเดือนธันวาคม ๒๕๖๔

๓.๑) แผนงานหรือโครงการที่มีวัตถุประสงค์ทางการแพทย์ และสาธารณสุขเพื่อแก้ไขปัญหาการระบาดของ COVID - ๑๙ (แผนงานที่ ๑)

ปัญหาอุปสรรค

- สถานการณ์การแพร่ระบาดของ COVID - ๑๙ ทำให้บุคลากร ที่ปฏิบัติงานในส่วนที่เกี่ยวข้องกับการวิจัยและพัฒนาวัคซีน ของแผนงานเร่งรัดการเข้าถึงวัคซีน COVID - ๑๙ สำหรับประชาชนไทย (A๐๔๑) ไม่สามารถเข้าปฏิบัติงานได้ ประกอบกับครุภัณฑ์บางส่วนมีความจำเป็น ต้องนำเข้าจากต่างประเทศ ส่งผลให้โครงการที่มีผลการดำเนินการล่าช้า

- การอุทธรณ์ผลการประกวดราคาในระบบจัดซื้อจัดจ้างภาครัฐ สำหรับการจัดซื้อวัสดุอุปกรณ์ทางการแพทย์ เช่น การจัดซื้อเข็มฉีดยา ในโครงการจัดหาวัคซีนป้องกัน COVID - ๑๙ สำหรับบริการประชาชนในประเทศไทย เพิ่มเติม จำนวน ๓๕ ล้านโดส ส่งผลให้เกิดความล่าช้า ในการเบิกจ่ายค่าวัสดุทางการแพทย์

แนวทางแก้ไข

- หน่วยงานเจ้าของโครงการเสนอต่อคณะกรรมการกลั่นกรอง การใช้จ่ายเงินกู้ (คกก.) เพื่อพิจารณาขยายระยะเวลาดำเนินโครงการให้สามารถรองรับการดำเนินกิจกรรม วิจัยและพัฒนาวัคซีนที่ต้องใช้ระยะเวลาในการศึกษาประสิทธิภาพของวัคซีน ซึ่งรวมถึงรองรับความล่าช้า ในการส่งมอบครุภัณฑ์ของโครงการ

- คณะกรรมการวินิจฉัยปัญหาการจัดซื้อจัดจ้างและการบริหาร พัสดุภาครัฐได้พิจารณาให้ใช้วิธีการจัดซื้อจัดจ้างกรณีที่มีความจำเป็นเร่งด่วนตามหนังสือ ด่วนที่สุด ที่ กค (กจว) ๐๔๐๕.๒/ว๑๑๕ โดยกำหนดให้การจัดซื้อจัดจ้างยาเวชภัณฑ์ที่มีไข้ยา หรืออุปกรณ์ทางการแพทย์ หรือการจัด จ้างเพื่อให้ได้มาซึ่งวัสดุที่ใช้ในการป้องกัน ควบคุม หรือรักษานั้น ไม่สามารถดำเนินการตามกระบวนการ จัดซื้อจัดจ้างตามวิธีกฎได้ทัน ซึ่งหากดำเนินการล่าช้าอาจก่อให้เกิดความเสียหายต่อสาธารณะ และระบบเศรษฐกิจโดยรวม จึงกำหนดแนวทางปฏิบัติ ดังนี้ (๑) การจัดซื้อจัดจ้างพัสดุสำหรับป้องกัน ควบคุม หรือรักษา COVID - ๑๙ เป็นกรณีเร่งด่วน หากมีผู้ยื่นข้อเสนอเพียงรายเดียวหรือมีผู้ยื่นข้อเสนอหลายราย แต่เอกสารถูกต้องตามที่เงื่อนไขเพียงรายเดียว ให้สามารถดำเนินการใหม่โดยวิธีเฉพาะเจาะจงได้ และ (๒) หากมีความจำเป็นจะต้องจ่ายเงินค่าพัสดุล่วงหน้าให้แก่ผู้ขายหรือผู้รับจ้าง สามารถจ่ายได้ตามเงื่อนไข ที่ผู้ขายหรือผู้รับจ้างกำหนด และยกเว้นการวางหลักประกันการรับเงินล่วงหน้าตามระเบียบกระทรวงการคลัง ว่าด้วยการจัดซื้อจัดจ้างและการบริหารพัสดุภาครัฐ พ.ศ. ๒๕๖๐ ข้อ ๙๑ วรรคสอง

๓.๒) แผนงานหรือโครงการที่มีวัตถุประสงค์เพื่อช่วยเหลือ เยียวยา และชดเชยให้กับภาคประชาชน เกษตรกร และผู้ประกอบการ ซึ่งได้รับผลกระทบจากสถานการณ์การระบาดของ COVID - ๑๙ (แผนงานที่ ๒)

ปัญหาอุปสรรค

การโอนเงินให้ร้านค้าที่เข้าร่วมโครงการเพิ่มกำลังซื้อให้แก่ ผู้ที่ต้องการความช่วยเหลือเป็นพิเศษไม่สำเร็จ เนื่องจากร้านค้าที่เข้าร่วมโครงการมีการเปลี่ยนบัญชีรับเงิน หรือบัญชีถูกปิดรวมถึงบัญชีไม่มีการเคลื่อนไหวเกินระยะเวลาที่กำหนด

แนวทางแก้ไข

กรมบัญชีกลางในฐานะหน่วยเบิกจ่ายแทนจะดำเนินการโอนเงิน ให้ร้านค้าที่เข้าร่วมโครงการอีกครั้ง รวมถึงได้มีหนังสือแจ้งไปยังธนาคารกรุงไทย จำกัด (มหาชน) เพื่อเร่งดำเนินการ แจ้งร้านค้าที่เข้าร่วมโครงการให้ทราบถึงปัญหาและแก้ไขรายการที่โอนไม่สำเร็จ

๓.๓) แผนงานหรือโครงการที่มีวัตถุประสงค์เพื่อฟื้นฟูเศรษฐกิจและสังคมที่ได้รับผลกระทบจากการระบาดของ COVID - ๑๙ (แผนงานที่ ๓)

ปัญหาอุปสรรค

- แรงงานไม่สามารถเข้าพื้นที่ก่อสร้างได้ เนื่องจากสถานการณ์การแพร่ระบาดของ COVID - ๑๙ เช่น โครงการเพิ่มศักยภาพและปรับปรุงเครื่องจักรอุปกรณ์ปรับปรุงสภาพเมล็ดพันธุ์ข้าว ส่งผลให้ผู้รับจ้างไม่สามารถก่อสร้างอาคารสำหรับติดตั้งเครื่องจักรปรับปรุงสภาพเมล็ดพันธุ์โรงงานใหม่ได้ทันตามกำหนด

- เกิดความล่าช้าในกระบวนการจัดซื้อจัดจ้างตามพระราชบัญญัติการจัดซื้อจัดจ้างและการบริหารพัสดุภาครัฐ พ.ศ. ๒๕๖๐ ที่เปิดโอกาสให้ภาคเอกชนวิจารณ์การจัดซื้อจัดจ้างรวมทั้งกรณีที่มีผู้ยื่นเพียงรายเดียวจึงต้องยกเลิกและการไม่มีผู้มายื่นข้อเสนอทำให้ต้องเริ่มกระบวนการจัดซื้อจัดจ้างใหม่ เช่น โครงการเพิ่มศักยภาพและปรับปรุงเครื่องจักรอุปกรณ์ปรับปรุงสภาพเมล็ดพันธุ์ข้าว

- สถานการณ์อุทกภัยทำให้โครงการไม่สามารถดำเนินการในกิจกรรมต่างๆ ได้ เช่น โครงการพัฒนาพื้นที่ต้นแบบการพัฒนาคุณภาพชีวิตตามหลักทฤษฎีใหม่ ประยุกต์สู่ “โคก หนอง นา โมเดล”

- เงื่อนไขในการใช้สิทธิของโครงการมีความซับซ้อนทำให้ยอดการใช้จ่ายของโครงการไม่เป็นไปตามแผน เช่น โครงการยิ่งใช้ยิ่งได้

- นักศึกษาที่เข้าร่วมโครงการส่งเสริมการจ้างงานใหม่สำหรับผู้จบการศึกษาใหม่โดยภาครัฐและเอกชน มีความต้องการทำงานไม่ตรงกับตำแหน่งงานที่สถานประกอบการมีความต้องการจ้างงาน

แนวทางแก้ไข

- หน่วยงานเจ้าของโครงการเสนอต่อ คกก. เพื่อพิจารณาขยายระยะเวลาดำเนินโครงการเพื่อให้สามารถดำเนินกิจกรรมภายใต้โครงการได้อย่างครบถ้วน

- กรมการพัฒนาชุมชนเร่งดำเนินโครงการโดยประสานหน่วยงานที่เกี่ยวข้องเตรียมความพร้อมให้สามารถดำเนินการได้ทันทีหลังจากสถานการณ์น้ำกลับสู่สภาวะปกติ ซึ่งขณะนี้โครงการพัฒนาพื้นที่ต้นแบบการพัฒนาคุณภาพชีวิตตามหลักทฤษฎีใหม่ ประยุกต์สู่ “โคก หนอง นา โมเดล” ได้ขุดแปลงสำหรับสร้างพื้นที่ต้นแบบไปแล้วทั้งสิ้น ๒๔,๔๙๘ แปลง (เป้าหมาย ๒๕,๑๗๙ แปลง) คิดเป็นร้อยละ ๙๗ เหลือแปลงที่ยังไม่สามารถขุดได้ ๖๘๑ แปลง ทั้งนี้ ได้มีการผูกสัญญาจ้างทั้งหมดแล้ว

- กรมการจัดหางานดำเนินการ Matching ความต้องการของผู้เข้าร่วมโครงการและผู้ประกอบการที่มีความต้องการจ้างงาน ผ่านเว็บไซต์ <https://thaimengaantam.doe.go.th/> รวมถึงเร่งรัดติดตามความคืบหน้าในการ Matching ความต้องการของผู้เข้าร่วมโครงการ

๓.๒.๖ การเบิกจ่ายโครงการภายใต้ พ.ร.ก. ให้อำนาจกระทรวงการคลังกู้เงินฯ เพิ่มเติม พ.ศ. ๒๕๖๔ (กรอบวงเงิน ๕ แสนล้านบาท)

๑) ภาพรวมผลการดำเนินการภายใต้ พ.ร.ก. ให้อำนาจกระทรวงการคลังกู้เงินฯ เพิ่มเติม พ.ศ. ๒๕๖๔

ณ สิ้นเดือนธันวาคม ๒๕๖๔ คณะรัฐมนตรีมีมติอนุมัติโครงการภายใต้ พ.ร.ก. ให้อำนาจกระทรวงการคลังกู้เงินฯ เพิ่มเติม พ.ศ. ๒๕๖๔ จำนวน ๔๓ โครงการ วงเงิน ๓๔๒,๓๑๗ ล้านบาท หน่วยงานมีการเบิกจ่ายแล้วทั้งสิ้น วงเงิน ๒๒๙,๖๕๓ ล้านบาท คิดเป็นร้อยละ ๖๗ ของวงเงินอนุมัติ รายละเอียดปรากฏตามสิ่งที่ส่งมาด้วย ๗

๒) แผนและผลการเบิกจ่ายสำหรับแผนงานหรือโครงการภายใต้ พ.ร.ก. ให้อำนาจกระทรวงการคลังกู้เงินฯ เพิ่มเติม พ.ศ. ๒๕๖๔ ปีงบประมาณ ๒๕๖๕

ในปีงบประมาณ ๒๕๖๔ - ๒๕๖๕ มีแผนการเบิกจ่ายสำหรับแผนงานหรือโครงการภายใต้ พ.ร.ก. ให้อำนาจกระทรวงการคลังกู้เงินฯ เพิ่มเติม พ.ศ. ๒๕๖๔ จำนวน ๔๓ โครงการ วงเงินรวม ๓๔๒,๓๑๗ ล้านบาท มีแผนการเบิกจ่ายปีงบประมาณ ๒๕๖๕ วงเงินรวม ๑๙๑,๔๔๑ ล้านบาท และมีแผนเบิกจ่ายสะสม (เดือนตุลาคม - ธันวาคม ๒๕๖๔) วงเงินรวม ๑๓๘,๕๐๓ ล้านบาท โดยหน่วยงานเจ้าของโครงการมีการเบิกจ่ายจำนวน ๓๐ โครงการ วงเงินรวม ๑๑๙,๘๓๓ ล้านบาท คิดเป็นร้อยละ ๖๓ ของแผนการเบิกจ่ายปีงบประมาณ ๒๕๖๕ และร้อยละ ๘๗ ของแผนเบิกจ่ายสะสมตามลำดับ รายละเอียดปรากฏตามสิ่งที่ส่งมาด้วย ๘

๓) ปัญหาอุปสรรค และแนวทางแก้ไข ณ สิ้นเดือนธันวาคม ๒๕๖๔

๓.๑) แผนงานหรือโครงการที่มีวัตถุประสงค์เพื่อแก้ไขปัญหาการระบาดของ COVID - ๑๙ (แผนงานที่ ๑)

ปัญหาอุปสรรค

การเบิกจ่ายค่าวัคซีนของโครงการจัดหาวัคซีนป้องกัน COVID - ๑๙ สำหรับบริการประชากรในประเทศไทย เพิ่มเติม จำนวน ๓๐,๐๐๒,๓๑๐ โดส (Pfizer) พ.ศ. ๒๕๖๕ ไม่สามารถเริ่มเบิกจ่ายได้ตามแผน เนื่องจากต้องเบิกจ่ายค่าวัคซีนในโครงการจัดหาวัคซีนป้องกัน COVID - ๑๙ สำหรับบริการประชากรในประเทศไทย เพิ่มเติม จำนวน ๙,๙๙๘,๘๒๐ โดส (Pfizer) ให้ครบทุกโดสก่อน

แนวทางแก้ไข

กรมควบคุมโรคจะเร่งรัดการเบิกจ่ายค่าวัคซีนของโครงการแรกให้แล้วเสร็จและเตรียมการสำหรับโครงการที่ ๒ เพื่อให้เกิดความต่อเนื่อง

๓.๒) แผนงานหรือโครงการที่มีวัตถุประสงค์เพื่อช่วยเหลือ เยียวยา และชดเชยให้แก่ประชาชนทุกสาขาอาชีพ ซึ่งได้รับผลกระทบจากการระบาดของ COVID - ๑๙ (แผนงานที่ ๒)

ปัญหาอุปสรรค

- ข้อมูลรายชื่อของนิสิต นักศึกษา ที่เข้าร่วมโครงการมาตรการลดภาระค่าใช้จ่ายด้านการศึกษาของนิสิต นักศึกษาในสถาบันอุดมศึกษาภาครัฐและเอกชน มีความซ้ำซ้อนของข้อมูลเนื่องจากนักศึกษามีรายชื่ออยู่ในสถาบันอุดมศึกษามากกว่า ๑ คณะ/สาขาวิชา/สถาบัน

- สถาบันอุดมศึกษาในกำกับสำนักงานปลัดกระทรวงการอุดมศึกษา วิทยาศาสตร์ วิจัยและนวัตกรรม และสถาบันอุดมศึกษาเอกชน ซึ่งไม่ใช่ส่วนราชการทำให้ไม่สามารถเบิกจ่ายแทนกันได้

- ผู้ประกันตนในโครงการเยียวยาผู้ประกันตนมาตรา ๓๙ และมาตรา ๔๐ ที่ได้รับผลกระทบจากมาตรการของรัฐ ในพื้นที่ควบคุมสูงสุดและเข้มงวด ไม่ผูกพร้อมเพย์ ด้วยเลขบัตรประชาชน ทำให้ไม่สามารถโอนเงินเข้าบัญชีสำเร็จ

แนวทางแก้ไข

- สำนักงานปลัดกระทรวงการอุดมศึกษา วิทยาศาสตร์ วิจัยและนวัตกรรม ให้หนังสือ นักศึกษาเลือกยืนยันขอรับความช่วยเหลือได้เพียง ๑ สิทธิต่อ ๑ คนเท่านั้น
- ทำความตกลงแนวทางการเบิกจ่ายแทนกันกับกรมบัญชีกลาง ในกรณีที่สถาบันอุดมศึกษาในกำกับสำนักงานปลัดกระทรวงการอุดมศึกษา วิทยาศาสตร์ วิจัยและนวัตกรรม และสถาบันอุดมศึกษาเอกชน ต้องทำหน้าที่เบิกจ่าย
- สำนักงานประกันสังคมจะโอนเงินซ้ำ (Retry) ให้กับผู้ประกันตน ที่โอนเงินไม่สำเร็จทุกสัปดาห์

๔. ข้อเสนอของคณะกรรมการฯ

เห็นสมควรนำเสนอคณะรัฐมนตรีเพื่อรับทราบผลการประชุมคณะกรรมการฯ ในคราวประชุมครั้งที่ ๑/๒๕๖๕ ตามข้อ ๓ เพื่อให้หน่วยรับงบประมาณ รัฐวิสาหกิจ และหน่วยงานเจ้าของโครงการที่ได้รับอนุมัติให้ใช้จ่ายเงินกู้ตาม พ.ร.ก. ให้อำนาจกระทรวงการคลังกู้เงินฯ พ.ศ. ๒๕๖๓ และตามพ.ร.ก. ให้อำนาจกระทรวงการคลังกู้เงินฯ เพิ่มเติม พ.ศ. ๒๕๖๔ ดำเนินการตามข้อเสนอแนะที่คณะกรรมการฯ รายงานต่อคณะรัฐมนตรีต่อไป

จึงกราบเรียนมาเพื่อโปรดทราบและเห็นชอบให้นำเรื่องนี้เสนอคณะรัฐมนตรีเพื่อทราบต่อไป

ขอแสดงความนับถืออย่างยิ่ง

(นายอาคม เติมพิทยาไพสิฐ)
รัฐมนตรีว่าการกระทรวงการคลัง
ประธานกรรมการติดตามเร่งรัด
การเบิกจ่ายงบประมาณและการใช้จ่ายภาครัฐ

พลเอก

(ประยุทธ์ จันทร์โอชา)

นายกรัฐมนตรี

๑๐ มี.ค. ๖๕

ฝ่ายเลขานุการคณะกรรมการฯ
สำนักงานคณะกรรมการนโยบายรัฐวิสาหกิจ
โทร. ๐-๒๒๙๘-๕๘๘๐-๗ ต่อ ๓๑๗๓
โทรสาร ๐-๒๒๗๙-๘๕๔๗
e-mail : pav_s@sepo.go.th

กราบเรียน นรม. เพื่อโปรด พิจารณา

๗ มี.ค. ๖๕

ผลการเบิกจ่ายเงินงบประมาณรายจ่ายลงทุน ประจำปีงบประมาณ พ.ศ. ๒๕๖๕

ตั้งแต่ต้นปีงบประมาณจนถึงวันที่ ๓๑ ธันวาคม ๒๕๖๔

จำแนกเป็นรายการกระทรวง เรียงลำดับร้อยละการเบิกจ่ายจากมากไปน้อย

หน่วย : ล้านบาท

ลำดับ	กระทรวง	รายจ่ายลงทุน						
		วงเงินงบประมาณ หลังโอนเปลี่ยนแปลง (1)	แผนการใช้จ่าย (ไตรมาส 1) (2)	การใช้จ่าย (PO+เบิกจ่าย) (3)	ร้อยละการใช้จ่าย ต่องบประมาณ (4)=(3)/(1)	ร้อยละการใช้จ่าย ต่อแผนการใช้จ่าย (5)=(3)/(2)	เบิกจ่าย (6)	ร้อยละการเบิกจ่าย ต่องบประมาณ (7)=(6)/(1)
1	กระทรวงการอุดมศึกษา	30,349	11,721	21,333	70.29	182.01	19,237	63.39
2	กระทรวงการคลัง	7,738	4,734	4,659	60.21	98.41	3,786	48.93
3	สำนักนายกรัฐมนตรี	10,599	4,130	4,598	43.38	111.35	3,873	36.54
4	กระทรวงการพัฒนาสังคมฯ	1,443	659	501	34.71	75.95	470	32.55
5	กระทรวงดิจิทัลฯ	2,634	1,502	968	36.77	64.46	852	32.36
6	กระทรวงอุตสาหกรรม	841	204	473	56.20	231.25	183	21.70
7	กระทรวงพลังงาน	690	310	230	33.28	74.00	133	19.21
8	กระทรวงการต่างประเทศ	304	126	58	19.21	46.46	58	19.17
9	กระทรวงการท่องเที่ยวและกีฬา	1,065	252	386	36.25	152.93	195	18.32
10	กระทรวงพาณิชย์	1,066	326	245	22.95	75.08	181	16.98
11	กระทรวงกลาโหม	49,074	24,654	14,718	29.99	59.70	8,132	16.57
12	กระทรวงเกษตรและสหกรณ์	75,449	22,994	25,532	33.84	111.04	11,356	15.05
13	กระทรวงสาธารณสุข	16,941	6,202	11,022	65.06	177.70	2,389	14.10
14	กระทรวงยุติธรรม	2,968	1,306	1,143	38.51	87.54	362	12.21
15	กระทรวงคมนาคม	161,586	31,437	75,459	46.70	240.03	18,492	11.44
16	กระทรวงวัฒนธรรม	2,181	486	600	27.50	123.34	237	10.88
17	กระทรวงมหาดไทย	75,934	15,219	22,948	30.22	150.79	6,729	8.86
18	กระทรวงทรัพยากรธรรมชาติและฯ	12,399	3,403	6,839	55.15	200.98	1,049	8.46
19	กระทรวงแรงงาน	348	54	41	11.68	75.05	22	6.40
20	กระทรวงศึกษาธิการ	14,828	6,696	4,995	33.69	74.60	888	5.99
21	ส่วนราชการไม่สังกัดฯ	17,836	4,941	5,306	29.75	107.38	742	4.16
22	หน่วยงานของรัฐสภา	2,110	1,973	1,425	67.50	72.21	1,272	60.28
23	หน่วยงานของศาล	1,306	2,351	374	28.66	15.92	374	28.66
24	หน่วยงานอิสระของรัฐ	2,443	1,110	1,100	45.04	99.15	1,101	45.04
25	รัฐวิสาหกิจ	26,587	9,012	7,570	28.47	84.00	7,570	28.47
26	สภาภาคชาติไทย	2,188	781	12	0.56	1.56	12	0.56
27	หน่วยงานอื่นของรัฐ	5	-	5	100.00	-	5	100.00
28	จังหวัด	15,062	3,386	1,853	12.30	54.73	137	0.91
29	อปท.	6,184	1,343	755	12.21	56.23	69	1.11
30	กองทุนและเงินทุนหมุนเวียน	7,094	6,319	7,094	100.00	112.27	7,094	100.00
31	งบกลาง	56,010	8,475	3	0.01	0.04	3	0.01
	รวม	605,262	176,106	222,245	36.72	126.20	97,003	16.03

ที่มา : ระบบบริหารการเงินการคลังภาครัฐแบบอิเล็กทรอนิกส์ (GFMS)

รายงานจ่ายลงวันที่มีวงเงินต่อรายการเกิน 1,000 ล้านบาท

หน่วย : ล้านบาท

ลำดับ	กระทรวง	กรม	รายการ	วงเงิน งบประมาณ	จัดสรร	เบิกจ่าย	ร้อยละเบิกจ่าย ต่องบประมาณ	ใช้จ่าย	ร้อยละใช้จ่าย ต่องบประมาณ	สถานะ	
1	สำนักนายกรัฐมนตรี *	สนง.ปลัดสำนัก นายกรัฐมนตรี	ค่าก่อสร้างอาคารของกองทัพบก เขตวังทองหลาง กรุงเทพมหานคร	1,729	1,729	-	-	-	-	เป็นรายการภายใต้โครงการบริหารจัดการไม่มีค่าเพื่อประโยชน์ของแผ่นดิน ประกอบด้วย ค่า ก่อสร้างพิธีกรรม และค่าก่อสร้างอาคารกองทัพบก ยุคที่ 59-66 อยู่ระหว่างดำเนินการและ เบิกจ่ายตามวงจรวาง	
2		ราชวิทยาลัยจุฬาภรณ์	ค่าก่อสร้างอาคารโรงพยาบาลจุฬาภรณ์ ขนาด 400 เตียงส่วน ขยายพื้นที่เดิมการให้บริการทางการแพทย์ ระยะที่ 1 แขนงทุ่ง สองห้อง เขตหลักสี่ กรุงเทพมหานคร	1,905	1,905	1,905	100.00	1,905	100.00		
3	กระทรวงกลาโหม *	กองทัพบก	ทบ.210	1,790	1,790	-	-	-	-	ทบ.210 เป็นรายการที่เกี่ยวกับการซ่อมบำรุงชุดอุปกรณ์ ส่วน ทบ.110 เป็นรายการที่เกี่ยวข้องกับการ จัดหาชุดอุปกรณ์ โดยที่ 2 รายการประกอบด้วยโครงการย่อยต่าง ๆ ส่วนใหญ่อนุมัติแผนแล้ว อยู่ ระหว่างอนุมัติจัดซื้อจัดจ้าง และมีบางโครงการต้องประกาศราคาใหม่อีกครั้ง เนื่องจากต้อง ดำเนินการจัดหาจาก SMEs ภายในประเทศ ตามหนังสือคณะกรรมการวินิจฉัยปัญหาการจัดซื้อจัด จ้างและการบริหารพัสดุภาครัฐ ที่ กค (ทวจ.) 0405.2/ว 845 ลงวันที่ 31 สิงหาคม 2564 เรื่อง อนุมัติยกเว้นและกำหนดแนวทางปฏิบัติตามกฎกระทรวงกำหนดหลักคุณและวิธีการจัดซื้อจัดจ้างพัสดุที่ รัฐต้องการส่งเสริมหรือสนับสนุน (ฉบับที่ 2) พ.ศ. 2563	
4		กองทัพบก	ทบ.110	2,792	2,792	-	-	-	-		
5		กองทัพบก	ทบ.1401	2,257	2,257	1,207	53.48	1,207	53.48		
6		กองทัพบก	ทบ.1421	1,690	1,690	1,690	99.95	1,690	99.95		
7		กองทัพอากาศ	ทอ.258	1,727	1,727	16	0.93	16	0.93	รายการผูกพันตั้งแต่ปี 60 ที่ได้รับการโอนเปลี่ยนแปลงงบประมาณกลับคืนมาจากสำนัก งบประมาณเมื่อปลายเดือนธันวาคม 2564 ขณะนี้อยู่ระหว่างการบันทึก PO ในระบบ	
8		กองทัพอากาศ	ทอ.110	1,406	1,406	0.24	0.02	0.24	0.02	รายการซื้อจ้าง 10 รายการย่อย ส่วนใหญ่ยื่นซองเสนอราคาแล้ว อยู่ระหว่างการพิจารณาของคณะกรรมการจัดซื้อจัดจ้าง และเสนอหัวหน้าหน่วยงานที่อนุมัติจ้าง ภายในเดือนมกราคม - กุมภาพันธ์ 2565 โดยมี รายการย่อย 1 รายการ วงเงิน 556 ลบ. จะสามารถก่อ หนี้ได้ช่วงปลายเดือนมกราคม 2565 ส่วนรายการที่เหลือคาดว่าจะก่อหนี้ได้ภายในเดือนกุมภาพันธ์ 2565	
9		กองทัพอากาศ	ทอ.161	1,027	1,027	18	1.75	18	1.75		
10		กองทัพอากาศ	ทอ.162	1,161	1,161	458	39.42	1,161	100.00		
11		กองทัพอากาศ	ทอ.176	1,701	1,701	-	-	-	-		
12		กองทัพอากาศ	ทอ.184	1,262	1,262	849	67.26	849	67.26		
13		กองทัพอากาศ	ทอ.190	1,917	1,917	5	0.25	72	3.76		
14		กระทรวงการคลัง *	กรมธนารักษ์	รายการระบบประจำ	2,530	2,530	2,530	100.00	2,530	100.00	รายการค่าเช่าศูนย์ราชการจังหวัดบะ เบิกจ่ายแล้ว 100% ของทุกปี
15		กระทรวงคมนาคม *	กรมทางหลวง	ค่าชดเชยสิทธิทรัพย์สินและสิ่งอำนวยความสะดวกในการเวนคืนที่ดินใน เขตการก่อสร้างทางหลวงทั่วประเทศ สำนักจัดการมลพิษที่ดิน	1,462	1,462	1,149	78.60	1,149	78.61	
16	กรมทางหลวง		ทางยกระดับทางหลวงหมายเลข 35 สายธนบุรี - ปากท่อ (ถนนพหลโยธิน 2) ตอนทางแยกต่างระดับบางขุนเทียน - เอกชัย ตอน 1 กรุงเทพมหานคร	1,295	1,295	268	20.71	1,295	100.00		
17	กรมทางหลวง		ทางยกระดับทางหลวงหมายเลข 35 สายธนบุรี - ปากท่อ (ถนนพหลโยธิน 2) ตอนทางแยกต่างระดับบางขุนเทียน - เอกชัย ตอน 2 กรุงเทพมหานคร	1,379	1,379	126	9.17	1,379	100.00		
18	หน่วยงานของรัฐสภา	สำนักงานเลขาธิการสภา ผู้แทนราษฎร	ค่าใช้จ่ายด้านเทคโนโลยีสารสนเทศและการสื่อสาร เขตดุสิต กรุงเทพมหานคร	1,031	1,031	814	78.98	814	78.98		
รวมทั้งสิ้น				30,061	30,061	11,035	36.71	14,085	80.37		

หมายเหตุ : 1. ข้อมูลเบื้องต้น

2. * หน่วยงานซึ่งอยู่ในการศึกษาของคณะกรรมการติดตามเร่งรัดการเบิกจ่ายงบประมาณและการใช้จ่ายภาครัฐ

ที่มา : ระบบการบริหารการเงินการคลังภาครัฐแบบอิเล็กทรอนิกส์ (GFMS)

ข้อมูล ณ วันที่ 31 ธันวาคม 2564

รายจ่ายลงทุน รายการก่อสร้างผู้ก่อกำกับประมาณใหม่ วงเงินรวมตั้งแต่ 1,000 ล้านบาทขึ้นไป

หน่วย : ล้านบาท

ลำดับ	กระทรวง	กรม	รายการ	ผูกพัน	วงเงิน งบประมาณ	จัดสรร	เบิกจ่าย	ร้อยละเบิกจ่าย ต่องบประมาณ	ใช้จ่าย	ร้อยละใช้จ่าย ต่องบประมาณ	สถานะ
1	กระทรวงกลาโหม *	กองทัพบก	ทบ.1427	65 - 67	700	700	-	-	-	-	เป็นโครงการจัดหาเฮลิคอปเตอร์ใช้งานทั่วไประยะที่ 2 จำนวน 9 เครื่อง อยู่ระหว่างอนุมัติคุณลักษณะเฉพาะ คาดว่าจะดำเนินการอนุมัติคุณลักษณะเฉพาะได้ภายในเดือนมกราคม 2565 และจะอนุมัติแผนจัดหายภายในเดือนกุมภาพันธ์ 2565 จากนั้นจะนำเรื่องเสนอให้คณะรัฐมนตรีพิจารณาเห็นชอบการจัดหาชุดของโครงการที่ใช้งานแล้ว โดยคาดว่าจะก่อสร้างและเบิกจ่ายได้ภายใน มิ.ย.65
2		กองทัพอากาศ	พร.298	65 - 68	820	820	-	-	-	-	จัดหาอากาศยานไร้คนขับประจำฐานบิน ยืนของเสนาอากาศนทว.เมื่อปลายเดือนธันวาคม 2564 ขณะนี้อยู่ระหว่างพิจารณาของคณะกรรมการจัดซื้อจัดจ้าง จากนั้นต้องเสนอขอความเห็นชอบความเหมาะสมราคาจากสำนักงบประมาณ คาดว่าจะก่อสร้างและเบิกจ่ายได้ภายใน เม.ย.65
3	กท.เกษตรและสหกรณ์ *	กรมชลประทาน	ประทุษบรรณน้ำและสถานีสูบน้ำหนองสองห้อง	65 - 68	228	228	-	-	-	-	วงเงินรวม 1,140 ลบ. ประกาศแผนวันที่ 24 ส.ค. 64 ปัจจุบันอยู่ระหว่างจัดทำเอกสารประกวดราคา คาดว่าจะก่อสร้าง มีค.65
4		กรมชลประทาน	งานชุดคลองระบายน้ำหลากพร้อมอาคารประกอบ สัญญาที่ 4	65 - 67	676	676	-	-	-	-	วงเงินรวม 3,281 ลบ. ประกาศแผนวันที่ 27 ส.ค. 64 ปัจจุบันอยู่ระหว่างจัดทำเอกสารประกวดราคา คาดว่าจะก่อสร้าง มีค.65
5		กรมชลประทานและการบิน เกษตร	เครื่องบินขนาดกลาง แขวงลาดยาว เขตจตุจักรกรุงเทพมหานคร	65 - 67	250	-	-	-	-	-	-
6	กระทรวงคมนาคม *	กรมทางหลวงชนบท	สะพานข้ามคลองมหาสวัสดิ์ถนนราชพฤกษ์ จนนทบุรี	65 - 67	240	240	-	-	-	-	วงเงินรวม 1,200 ลบ. อยู่ระหว่างประกาศจัดซื้อจัดจ้าง คาดว่าจะก่อสร้าง มีค.65
7		กรมทางหลวงชนบท	ถนนสายเชื่อมศูนย์ซ่อมอากาศยาน - ศูนย์กลางการค้าสิ่งขายแดน บริเวณสะพานมิตรภาพ แห่งที่ 3 - ถนนเชื่อมทางหลวงแผ่นดินหมายเลข 212 อ.ท่าอุเทน จ.นครพนม	65 - 67	320	320	-	-	-	-	วงเงินรวม 1,600 ลบ. อยู่ระหว่างประกาศจัดซื้อจัดจ้าง คาดว่าจะก่อสร้าง มี.ย.65
8	กระทรวงยุติธรรม	กรมราชทัณฑ์	ก่อสร้างเรือนจำจังหวัดบุรีรัมย์พร้อมสิ่งก่อสร้างประกอบทัณฑสถานอำเภอเมืองบุรีรัมย์ จังหวัดบุรีรัมย์	65 - 67	290	290	-	-	-	-	วงเงินรวม 1,448.61 ลบ. อยู่ระหว่างจัดทำราคากลาง คาดว่าจะก่อสร้าง มี.ย.65
รวมทั้งสิ้น						3,524	3,274	-	-	-	

หมายเหตุ : 1. ข้อมูลเบื้องต้น

2. * หน่วยงานซึ่งอยู่ในการกำกับดูแลของคณะกรรมการติดตามเร่งรัดการเบิกจ่ายงบประมาณและการใช้จ่ายภาครัฐ

ที่มา : ระบบการบริหารการเงินการคลังภาครัฐแบบอิเล็กทรอนิกส์ (GFMS)

ข้อมูล ณ วันที่ 31 ธันวาคม 2564

หน่วยงานที่ได้รับรายจ่ายลงทุนเกิน 1,000 ล้านบาท และมีผลการเบิกจ่ายรายจ่ายลงทุนต่ำกว่าเป้าหมายร้อยละ 13.00 (ไม่รวมงบกลาง)
 ตั้งแต่ต้นปีงบประมาณจนถึงวันที่ 31 ธันวาคม 2564
 เรียงลำดับร้อยละการเบิกจ่ายจากมากไปน้อย

หน่วย : ล้านบาท

ลำดับ	กระทรวง / กรม	รายจ่ายลงทุน						สถานะ/ปัญหาอุปสรรค
		วงเงิน งบประมาณ หลังโอน งบ.	งวด	เบิกจ่าย		ใช้จ่าย (PO+เบิกจ่าย)		
				จำนวน	ร้อยละ	จำนวน	ร้อยละ	
1	สำนักงานปลัดกระทรวงกลาโหม *	2,333	2,333	269	11.53	1,941	83.18	รายจ่ายลงทุน 18 รายการ ส่วนใหญ่อยู่ระหว่างดำเนินการขออนุมัติจัดจ้าง - สป. 150 วงเงิน 111 ลบ. เป็นรายการจัดหาจากต่างประเทศ อยู่ระหว่างการค้าเงินตามแผน คาดว่าจะเบิกจ่าย มีค. 65
2	กรมท่าอากาศยาน *	4,593	4,592	479	10.43	3,043	66.25	รายจ่ายลงทุน 136 รายการ ส่วนใหญ่อยู่ระหว่างดำเนินการขออนุมัติจัดจ้าง - ซ่อมบำรุงเสริมผิวทางวิ่งทางขับท่าอากาศยานจังหวัดนครราชสีมา วงเงิน 140 ลบ. พิจารณาผลการจัดซื้อจัดจ้าง แล้ว อยู่ระหว่างเสนอรัฐมนตรีทราบเพื่อประกาศผลผู้ชนะเสนอราคา โดยที่ผ่านมาการค้าเงินงานในขั้นตอนจัดทำ รายละเอียดประกอบการเสนอขออนุมัติผลการเสนอราคามีความล่าช้า ทำให้ไม่เป็นไปตามแผน - งานก่อสร้างอาคารที่พักผู้โดยสารท่าอากาศยานจังหวัดราชิวาส วงเงิน 106 ลบ. อยู่ระหว่างเสนอขออนุมัติจัดจ้าง พร้อมขยายระยะเวลากระทรวงคมนาคม โดยที่ผ่านมามีความล่าช้าเนื่องจากคณะกรรมการจัดซื้อจัดจ้างกำหนด รายละเอียดในรายการประกอบแบบไม่เป็นไปตามหนังสือคณะกรรมการวินิจฉัยปัญหาการจัดซื้อจัดจ้างและการ บริหารพัสดุภาครัฐ ที่ กค (กวจ.) 0405.2/ว 214 ลงวันที่ 18 พค. 63 ทำให้ต้องยกเลิกการจัดซื้อจัดจ้างครั้งที่ 1 และ ประกาศเชิญชวนใหม่อีกครั้ง
3	กรมศิลปากร	1,643	1,643	164	9.97	331	20.15	รายจ่ายลงทุน 460 รายการ ส่วนใหญ่อยู่ระหว่างดำเนินการขออนุมัติจัดจ้าง - รายการที่กรมศิลปากรดำเนินการส่วนใหญ่เป็นการดูแล รักษา ที่นุฟู และอนุรักษ์ปฏิสังขรณ์โบราณสถาน ซึ่งเป็น รายการที่ต้องดำเนินการด้วยความละเอียดรอบคอบ เนื่องจากโบราณสถาน หลายแห่งมีความเก่าแก่ ซ้ำรูดและ ทรุดโทรม หากรีบเร่งดำเนินการอาจสร้างความเสียหายแก่โบราณสถานหรือทำให้โบราณสถานเสื่อมค่าลงได้ - บางรายการเป็นครุภัณฑ์ที่มีคุณลักษณะเฉพาะ เช่น ครุภัณฑ์เครื่องแต่งกายและเครื่องประดับสำหรับการแสดง ต่าง ๆ ครุภัณฑ์เครื่องดนตรี เป็นต้น
4	กรมการปกครอง *	3,059	3,059	278	9.10	1,839	60.12	รายจ่ายลงทุน 2,296 รายการ ส่วนใหญ่อยู่ระหว่างดำเนินการขออนุมัติจัดจ้าง - เสื่อเกราะป้องกันกระสุน วงเงิน 92 ลบ. ได้ผู้รับจ้างแล้ว รอลงนามในสัญญาภายใน มีค.65 - ชุดผลิตหนังสือผ่านแดน วงเงิน 33 ลบ. ได้ผู้รับจ้างแล้ว อยู่ระหว่างเสื่อหัวหน้าหน่วยงานลงนามในสัญญา
5	การประปาส่วนภูมิภาค	2,951	2,950	230	7.80	230	7.80	รายจ่ายลงทุน 237 รายการ ก่อหนี้แล้ว 193 รายการ วงเงิน 2,323 ลบ. - ยกเลิกโครงการ 30 รายการ วงเงิน 117 ลบ. อยู่ระหว่างพิจารณารายการใหม่ เพื่อทดแทน - ยังไม่ก่อหนี้ 14 รายการ วงเงิน 186.45 ลบ. อยู่ในกระบวนการจัดซื้อจัดจ้าง คาดว่าลงนามได้ประมาณเดือน ก.พ. 65 สำหรับงานโครงการก่อสร้างปรับปรุงระบบผลิตน้ำ จาก 4,000 ลบ.ม./ชม. เป็น 6,000 ลบ.ม./ชม.สถานีผลิตน้ำโพ ธาราม อำเภอโพธาราม จังหวัดราชบุรี วงเงิน 56.55 ลบ. เป็นรายการผูกพันใหม่ อยู่ระหว่างขออนุมัติราคากลางและ เสนอ สป. เพื่อพิจารณาต่อไป

ลำดับ	กระทรวง / กรม	รายจ่ายลงทุน						สถานะ/ปัญหาอุปสรรค
		วงเงิน งบประมาณ หลังโอน งบประมาณ	งวด	เบิกจ่าย		ใช้จ่าย (PO+เบิกจ่าย)		
				จำนวน	ร้อยละ	จำนวน	ร้อยละ	
6	กรมทรัพยากรน้ำ *	3,946	3,946	295	7.48	3,428	86.85	รายจ่ายลงทุน 265 รายการ ส่วนใหญ่อยู่ระหว่างดำเนินการขออนุมัติจัดจ้าง - ปรับปรุงพื้นที่แหล่งน้ำ วงเงิน 49 ลบ. ได้ผู้รับจ้างแล้ว รองลงนามในสัญญา มค.65 - ก่อสร้างระบบกระจายน้ำ วงเงิน 40 ลบ. ประกาศเชิญชวนแล้วมีผู้วิจารณ์ TOR 2 รอบ ทำให้ต้องปรับปรุง TOR และลงประกาศ TOR ใหม่
7	กองทัพเรือ *	8,874	8,874	508	5.72	878	9.90	รายจ่ายลงทุน 328 รายการ ส่วนใหญ่อยู่ระหว่างดำเนินการขออนุมัติจัดจ้าง - การจัดหายุทโธปกรณ์ 132 ลบ. เป็นการจัดหายุทโธปกรณ์ รายการปีเดียวของ 3 จังหวัดชายแดนภาคใต้ จำนวน 45 รายการ ส่วนใหญ่ได้ผู้รับจ้างแล้ว อยู่ระหว่างบันทึก PO ในระบบ ภายใน มค. - กพ. 65 - ทร.200 วงเงิน 366 ลบ. เป็นงานก่อสร้าง 11 รายการ ส่วนใหญ่ได้ผู้รับจ้างแล้ว อยู่ระหว่างเสนอหัวหน้าหน่วยงาน (ผ.ทร.) เห็นชอบภายในเดือนกุมภาพันธ์ 2565 คาดว่าจะลงนามในสัญญาได้ครบทุกรายการภายในเดือนมีค. 65 - ทร.272 วงเงิน 175 ลบ. เป็นรายการจัดหาทุนวัตถุระเบิด อยู่ระหว่างบันทึก PO ในระบบ
8	กรมราชทัณฑ์	1,848	1,848	101	5.45	664	35.90	รายจ่ายลงทุน 689 รายการ ส่วนใหญ่อยู่ระหว่างดำเนินการขออนุมัติจัดจ้าง - ก่อสร้างเรือนจำจังหวัดบุรีรัมย์พร้อมสิ่งก่อสร้างประกอบค้ำลอีสาน อำเภอเมืองบุรีรัมย์ จังหวัดบุรีรัมย์ วงเงิน 290 ลบ. (ผูกพันปี 65-67) วงเงินรวม 1,449 ลบ. อยู่ระหว่างจัดทำราคากลาง คาดว่าจะก่อนนี้ กย. 65 - ก่อสร้างอาคารโรงพยาบาล วงเงิน 166 ลบ. อยู่ระหว่างขอความเห็นชอบการกำหนดราคากลาง โดยสำนักงบประมาณขอให้ชี้แจงประเด็นราคากลางของครุภัณฑ์ทางการแพทย์วงเงิน 1 ลบ. เพิ่มเติม จึงต้องประสานงานขอข้อมูลจากกองออกแบบ เพื่อส่งให้สำนักงบประมาณพิจารณาอีกครั้ง - ก่อสร้างเรือนจำกลาง จังหวัดร้อยเอ็ด วงเงิน 192 ลบ. อยู่ระหว่างขอความเห็นชอบความเหมาะสมราคาจากสำนักงบประมาณ
9	สำนักงานคณะกรรมการการศึกษาขั้นพื้นฐาน *	11,616	11,616	629	5.42	4,151	35.74	รายจ่ายลงทุน 30,951 รายการ ส่วนใหญ่อยู่ระหว่างดำเนินการขออนุมัติจัดจ้าง - อาคารเรียน อาคารปฏิบัติการ วงเงิน 146 ลบ. เป็นรายการผูกพัน ซึ่งสถาบันพระจอมเกล้าฯ ลาดกระบังจะเบิกเงินออกไปทั้งจำนวน ขณะนี้หน่วยงานได้วางผูกพันแล้วเมื่อวันที่ 18 มค. 65 - รายการจัดสรรอุปกรณ์ DLTV 3,168 รายการ วงเงินรวม 129 ลบ. อยู่ระหว่างพิจารณาคุณสมบัติของครุภัณฑ์
10	กรมอุทยานแห่งชาติ สัตว์ป่า และพันธุ์พืช *	2,520	2,520	136	5.40	530	21.04	รายจ่ายลงทุน 1,981 รายการ ส่วนใหญ่อยู่ระหว่างดำเนินการขออนุมัติจัดจ้าง - การกำหนดราคากลางจำเป็นต้องขอความร่วมมือจากหน่วยงานอื่น เช่น โยธาธิการและผังเมือง อบจ. อบต. เข้าร่วมเป็นคณะกรรมการกำหนดราคากลาง ซึ่งหน่วยงานดังกล่าวมีภารกิจ ประจำต้องดำเนินการและมีหน่วยงานอื่นที่ขอความร่วมมือด้วย จึงทำให้ในการกำหนดราคากลางมีความล่าช้าส่งผลให้การดำเนินการจัดซื้อจัดจ้างล่าช้าออกไปด้วย - การขออนุญาตใช้พื้นที่การก่อสร้างบางรายการอยู่ในพื้นที่รับผิดชอบของหน่วยงานอื่น การดำเนินการจะต้องได้รับอนุญาตก่อน เช่น พื้นที่กรมป่าไม้
11	กรมพัฒนาที่ดิน *	1,958	1,958	82	4.19	407	20.80	รายจ่ายลงทุน 4,255 รายการ ส่วนใหญ่อยู่ระหว่างดำเนินการขออนุมัติจัดจ้าง

ลำดับ	กระทรวง / กรม	รายจ่ายลงทุน						สถานะ/ปัญหาอุปสรรค
		วงเงิน งบป. หลังโอน ป.ป.	งวด	เบิกจ่าย		ใช้จ่าย (PO+เบิกจ่าย)		
				จำนวน	ร้อยละ	จำนวน	ร้อยละ	
12	กรมทางหลวงชนบท *	44,326	44,326	1,761	3.97	16,863	38.04	<p>รายจ่ายลงทุน 4,290 รายการ ส่วนใหญ่อยู่ระหว่างดำเนินการขออนุมัติจัดซื้อจัดจ้าง</p> <ul style="list-style-type: none"> - รายการสะพานข้ามคลองมหาสวัสดิ์ถนนราชพฤกษ์ จ.นนทบุรี วงเงิน 240 ลบ. (ผูกพัน 65-67) วงเงินรวม 1,200 ลบ. อยู่ระหว่างประกาศจัดซื้อจัดจ้าง คาดว่าจะก่อนนี้ กค. 65 - ถนนสายเชื่อมศูนย์ซ่อมอากาศยาน - ศูนย์กลางการค้าชายแดน บริเวณสะพานมิตรภาพ แห่งที่ 3 อ.ท่าอุเทน จ.นครพนม วงเงิน 320 ลบ. (ผูกพัน 65-67) วงเงินรวม 1,600 ลบ. อยู่ระหว่างประกาศจัดซื้อจัดจ้าง คาดว่าจะก่อนนี้ เม.ย. 65 - งานบำรุงพิเศษ (ส่วนกลาง) วงเงิน 529 ลบ. เป็นรายการที่ใช้ดำเนินการกรณีมีเหตุจำเป็นเร่งด่วน เช่น ปรับปรุงซ่อมแซมถนนกรณีเกิดอุทกภัยในพื้นที่ต่างๆ ทั่วประเทศ - ค่าชดเชยสิ่งทรมิหรือภัยในการเวนคืนที่ดิน ถนนสาย ฉช.2004 อ.บางปะกง อ.เมือง จ.ฉะเชิงเทรา วงเงิน 400 ลบ. อยู่ระหว่างสำรวจเพื่อกำหนดราคาค่าชดเชยให้กับชุมชนในพื้นที่ คาดว่าจะก่อนนี้ เม.ย. 65
13	กรมเจ้าท่า *	3,655	3,655	129	3.54	1,719	47.04	<p>รายจ่ายลงทุน 120 รายการ ส่วนใหญ่อยู่ระหว่างดำเนินการขออนุมัติจัดซื้อจัดจ้าง</p>
14	สำนักงานตำรวจแห่งชาติ	16,787	16,787	566	3.37	5,065	30.17	<p>รายจ่ายลงทุน 962 รายการ ส่วนใหญ่อยู่ระหว่างดำเนินการขออนุมัติจัดซื้อจัดจ้าง</p> <ul style="list-style-type: none"> - ค่าซ่อมบำรุงอากาศยาน บ.ตร.แขวงท่าแร่เขตบางเขน กรุงเทพมหานคร วงเงิน 950 ลบ. อยู่ระหว่างแต่งตั้งคณะกรรมการ TOR และคณะกรรมการจัดจ้าง - รถยนต์ปฏิบัติการพร้อมติดตั้งระบบตรวจจับอากาศยานไร้คนขับ วงเงิน 442 ลบ. ลงนามในสัญญาแล้ว อยู่ระหว่างรอส่งมอบ
15	กรมป่าไม้ *	1,724	1,724	54	3.13	198	11.48	<p>รายจ่ายลงทุน 2,007 รายการ ส่วนใหญ่อยู่ระหว่างดำเนินการขออนุมัติจัดซื้อจัดจ้าง</p> <ul style="list-style-type: none"> - โครงการสร้างป่าสร้างรายได้ วงเงินรวม 164.82 ลบ. อยู่ระหว่างดำเนินการตามขั้นตอนหลักวิชาการและฤดูกาลที่เหมาะสม โดยจะเร่งรัดการเบิกจ่ายในไตรมาส 3-4 ตามแผนการดำเนินงาน
16	สำนักเลขาธิการนายกรัฐมนตรี *	1,619	1,589	40	2.45	40	2.46	<p>รายจ่ายลงทุน 28 รายการ ส่วนใหญ่อยู่ระหว่างดำเนินการขออนุมัติจัดซื้อจัดจ้าง</p>
17	สำนักงานปลัดกระทรวงมหาดไทย *	3,114	3,114	57	1.82	265	8.50	<p>รายจ่ายลงทุน 142 รายการ ส่วนใหญ่อยู่ระหว่างดำเนินการขออนุมัติจัดซื้อจัดจ้าง</p>
18	กรมการแพทย์ *	2,274	2,274	39	1.69	779	34.24	<p>รายจ่ายลงทุน 302 รายการ ส่วนใหญ่อยู่ระหว่างดำเนินการขออนุมัติจัดซื้อจัดจ้าง</p> <ul style="list-style-type: none"> - เครื่องเร่งอนุภาคพลังงานสูงพร้อมระบบวางแผนการรักษา SRS, SBRT โรงพยาบาลมะเร็งอุบลราชธานี วงเงิน 180 ลบ. อยู่ระหว่างปรับปรุง TOR เนื่องจากมีผู้วิจารณ์ คาดว่าจะก่อนนี้ มีค. 65 - เครื่องฉายรังสีชนิดอัตราปริมาณรังสีสูงพิเศษ สำหรับเทคนิครังสีรักษาร่วมเทคนิครีโมเทอระบบกานำวิถีแบบสามมิติและแบบสเตอริโอสโคปิก โรงพยาบาลมะเร็งลพบุรี จังหวัดลพบุรี วงเงิน 218 ลบ. ยกเลิกการประกวดราคา เนื่องจากมีผู้เสนอราคาขายเดียว อยู่ระหว่างเตรียมประกาศประกวดราคาครั้งที่ 2 คาดว่าจะก่อนนี้ มีค. 65
19	กรมส่งเสริมการปกครองท้องถิ่น *	35,400	35,200	547	1.54	566	1.60	<p>รายจ่ายลงทุน 11,331 รายการ ส่วนใหญ่อยู่ระหว่างดำเนินการขออนุมัติจัดซื้อจัดจ้าง</p> <ul style="list-style-type: none"> - ไม่พร้อมดำเนินการ ติดปัญหาพื้นที่ดำเนินการ ขอแก้ไขข้อผิดพลาดคลาดเคลื่อน 3,349.43 ลบ. - กำหนดคุณลักษณะเฉพาะ/ขอบเขตของงาน วงเงิน 14,250.63 ลบ. - ประกาศจัดซื้อจัดจ้าง/มีส.เชิญชวนหรือติดต่อบริษัทรับจ้าง วงเงิน 1,755.79 ลบ. - พิจารณาผลการจัดซื้อจัดจ้าง วงเงิน 1,031.04 ลบ. - อนุมัติผลการจัดซื้อจัดจ้าง (รอลงนาม) วงเงิน 5,005.25 ลบ.

ลำดับ	กระทรวง / กรม	รายจ่ายลงทุน						สถานะ/ปัญหาอุปสรรค
		วงเงิน งบประมาณ หลังโอน บป.	งวด	เบิกจ่าย		ใช้จ่าย (PO+เบิกจ่าย)		
				จำนวน	ร้อยละ	จำนวน	ร้อยละ	
20	กรมฝนหลวงและการบินเกษตร *	1,279	874	18	1.40	448	34.99	<p>รายจ่ายลงทุน 30 รายการ</p> <ul style="list-style-type: none"> - เครื่องบินขนาดกลาง วงเงิน 250 ลบ. (รายการผูกพันใหม่) เนื่องจากเป็นรายการที่ได้รับคัดเลือกให้จัดทำข้อตกลงคุณธรรม ซึ่งต้องมีผู้สังเกตการณ์ภายนอกเข้ามาดูในทุกขั้นตอน ปัจจุบันอยู่ระหว่างเร่งรัดการดำเนินการ เพื่อให้สามารถก่อนนี้ได้โดยเร็ว - ค่าซ่อมใหญ่อากาศยาน แขวงลาดยาว เขตจตุจักร กรุงเทพมหานคร วงเงิน 118.75 ลบ. อยู่ระหว่างเสนอหัวหน้าส่วนราชการลงนามถึงปลัดกระทรวง เพื่อขออนุมัติรับราคาเรอราตรวจวัดกลุ่มฝนแบบประจำที่ ความถี่ S band แบบ Dual Polarization พร้อมอาคารและอุปกรณ์ประกอบ ตำบลร่องกวาง อำเภอร่องกวาง จังหวัดแพร่ วงเงิน 158.00 ลบ. รายการผูกพัน 64-66 ขอลงการดำเนินงานในพื้นที่ เนื่องจากต้องขออนุญาตกรมธนารักษ์ในการเข้าติดตั้งเรอรา - โครงการจัดสร้างพิพิธภัณฑ์พระบิดาแห่งฝนหลวง ตำบลสามพระยา อำเภอน้ำหนาว จังหวัดเพชรบูรณ์ วงเงิน 90.68 ลบ. อยู่ระหว่างจัดหาแบบสำหรับรายการอื่นอยู่ระหว่างดำเนินการ
21	กรมที่ดิน *	1,344	1,344	14	1.01	131	9.74	<p>รายจ่ายลงทุน 258 รายการ</p> <ul style="list-style-type: none"> - เครื่องรับสัญญาณดาวเทียมแบบเคลื่อนที่ วงเงิน 189.91 ลบ. จำนวน 431 เครื่อง ดำเนินการจัดซื้อส่วนกลางและติดตั้งในพื้นที่ทั่วประเทศ ประกาศประกวดราคาเมื่อ 17 ธค. 64 คาดว่าจะก่อนนี้ มีค. 65 - ระบบสารสนเทศที่ดินเพื่อการบริหาร (ระยะที่ 2) แขวงทุ่งสองห้อง เขตหลักสี่กรุงเทพมหานคร วงเงิน 378.45 ลบ. (ผูกพัน 60-65) วงเงินรวม 2,764.87 ลบ. อยู่ระหว่างดำเนินการและเบิกจ่ายเงินตามวงจางาน - ระบบให้บริการข้อมูลทะเบียนทรัพย์สินด้วย API (Application Programming Interface) วงเงิน 81.68 ลบ. มีผู้วิจารณ์ TOR โดยได้แก้ไขและเผยแพร่ TOR แล้ว เมื่อ 19 มค. 65 คาดว่าจะก่อนนี้ มีค.65 - สถานการณ์โรค COVID-19 ทำให้ผู้รับจ้างไม่สามารถลงพื้นที่เพื่อติดตั้งโปรแกรมที่สำนักงานที่ดินในส่วนภูมิภาค รวมทั้งงานก่อสร้างในพื้นที่ที่มีการแพร่ระบาดของโรค COVID-19 ไม่สามารถเข้าปฏิบัติงานในพื้นที่ ส่งผลให้การดำเนินงานล่าช้ากว่าแผน
22	สำนักงานคณะกรรมการการอาชีวศึกษา *	2,587	2,587	15	0.60	456	17.64	<p>รายจ่ายลงทุน 633 รายการ ส่วนใหญ่อยู่ระหว่างดำเนินการกระบวนการจัดซื้อจัดจ้าง</p> <ul style="list-style-type: none"> - การดำเนินการจัดซื้อจัดจ้าง ไม่มีผู้เสนอราคา หรือมีผู้เสนอราคาเสนอราคาเดียว หรือมีผู้ยื่นเสนอราคาหลายรายแต่ถูกต้องตามเงื่อนไขรายเดียว ถึงแม้กฎหมายจะอนุญาตให้ใช้ดุลยพินิจดำเนินการต่อไปได้ แต่หน่วยงานไม่มั่นใจที่จะดำเนินการต่อไป จึงทำให้ต้องยกเลิกประกวดราคาและประกาศเชิญชวนใหม่ - ผลกระทบจากสถานการณ์การแพร่ระบาดของโรคติดเชื้อไวรัสโคโรนา (COVID - 19) - ผู้รับเหมาไม่สามารถเข้าพื้นที่ก่อสร้าง เนื่องจากบางพื้นที่เป็นพื้นที่สีแดงตามประกาศของ ศบค - มีข้อจำกัดด้านแรงงานในการก่อสร้าง ที่หลายพื้นที่มีประกาศห้ามเคลื่อนย้ายแรงงาน ทำให้ไม่สามารถก่อสร้างให้แล้วเสร็จตามแผนที่กำหนดไว้ - ไม่สามารถส่งมอบครุภัณฑ์ ที่ประกอบด้วยชิ้นส่วนที่นำเข้ามาจากต่างประเทศ เนื่องจากติดปัญหาด้านการขนส่งจากต่างประเทศที่ล่าช้า

ลำดับ	กระทรวง / กรม	รายจ่ายลงทุน						สถานะ/ปัญหาอุปสรรค
		วงเงิน งบประมาณ หลังโอน งบประมาณ	งวด	เบิกจ่าย		ใช้จ่าย (PO+เบิกจ่าย)		
				จำนวน	ร้อยละ	จำนวน	ร้อยละ	
23	สภาอากาศไทย	2,188	2,188	12	0.56	12	0.56	รายจ่ายลงทุน 365 รายการ ส่วนใหญ่อยู่ระหว่างดำเนินการจัดซื้อจัดจ้าง - ก่อสร้างอาคารศูนย์วิจัยและนวัตกรรมงานบริการ วงเงิน 202.73 ลบ. เป็นรายการผูกพันเดิม (ปี 63-65) อยู่ระหว่างดำเนินการตามวงจางาน - ชุดเครื่องเร่งอนุภาคแบบอุโมงค์หรือระบบภาพนำวิถี วงเงิน 145 ลบ. อยู่ระหว่างทบทวน TOR คาดว่าจะก่อนหน้า มีค. 65
24	กรมศุลกากร *	1,438	1,373	7	0.49	256	17.81	รายจ่ายลงทุน 52 รายการ ส่วนใหญ่อยู่ระหว่างดำเนินการจัดซื้อจัดจ้าง
25	สำนักงานปลัดสำนักนายกรัฐมนตรี *	1,751	1,751	-	-	-	-	รายจ่ายลงทุน 4 รายการ อยู่ระหว่างดำเนินการ - ค่าก่อสร้างอาคารของกองทัพบก เขตวังทองหลางกรุงเทพมหานคร วงเงิน 1,729.19 ลบ. เป็นรายการภายใต้โครงการบริหารจัดการไม่มีค่าเพื่อประโยชน์ของแผ่นดิน ประกอบด้วย ค่าก่อสร้างพิพิธภัณฑ์ และค่าก่อสร้างอาคารกองทัพบก ผูกพัน 59-66 อยู่ระหว่างดำเนินการและเบิกจ่ายตามวงจางาน
26	เมืองพัทยา	1,037	1,037	-	-	-	-	รายจ่ายลงทุน 68 รายการ อยู่ระหว่างดำเนินการ 1. รายการปีเดียว อยู่ระหว่างดำเนินการ โดยได้เร่งรัดเพื่อให้สามารถก่อนหน้าได้ภายใน มีค. 65 2. รายการผูกพันเดิม ลงนามแล้ว อยู่ระหว่างดำเนินการและเบิกจ่ายตามวงจางาน เช่น การปรับปรุงภูมิทัศน์ชายหาดพัทยาเหนือ-ใต้ วงเงิน 75.35 ลบ. การก่อสร้างระบบระบายน้ำถนนบางเลียบทางรถไฟฝั่งตะวันออก ระยะที่ 1 วงเงิน 151.03 ลบ. เป็นต้น 3. รายการผูกพันใหม่ มี 3 รายการ เบื้องต้นคาดว่าจะก่อนหน้าได้ภายในเดือน มีค. 65 - โครงการปรับปรุงภูมิทัศน์หาดนาจอมเทียน วงเงิน 58.32 ลบ. มีการปรับแบบ อยู่ระหว่างเสนออนุมัติจัดซื้อจัดจ้าง - โครงการก่อสร้างระบบระบายน้ำ ขอยเทพประสิทธิ์ 9 เชื่อมชายหาดจอมเทียน วงเงิน 33.30 ลบ. อยู่ระหว่างขออนุมัติเอกสาร - โครงการก่อสร้างระบบระบายน้ำถนนสุขุมวิทบริเวณหาดพัทยาใต้ ถึงซอยห้วยพุด 3 วงเงิน 39.87 อยู่ระหว่างประกาศแผนแม่บท TOR
รวมทั้งสิ้น		165,864	165,163	6,430	3.88	44,240	26.67	

หมายเหตุ : 1. ข้อมูลเบื้องต้น

2. * หน่วยงานซึ่งอยู่ในกำกับดูแลของคณะกรรมการติดตามเร่งรัดการเบิกจ่ายงบประมาณและการใช้จ่ายภาครัฐ

ที่มา : ระบบการบริหารการเงินการคลังภาครัฐแบบอิเล็กทรอนิกส์ (GFMS)

ข้อมูล ณ วันที่ 31 ธันวาคม 2564

รัฐวิสาหกิจที่มีปัญหาการเบิกจ่ายงบประมาณล่าช้า

๑. รัฐวิสาหกิจปีปฏิทินที่มีปัญหาการเบิกจ่ายงบประมาณล่าช้า ณ สิ้นเดือนธันวาคม ๒๕๖๔

๑.๑ บริษัท ปตท. จำกัด (มหาชน)

การแพร่ระบาดของ COVID - ๑๙ ทำให้การก่อสร้างส่วนใหญ่ได้รับผลกระทบจากการจำกัดจำนวนของผู้รับเหมาที่เข้าพื้นที่เพื่อป้องกันการแพร่ระบาด และมีการทบทวนขอบเขตงานและปรับเปลี่ยนแบบในแผนงานก่อสร้างให้เหมาะสมกับสถานการณ์ปัจจุบัน นอกจากนี้ ยังมีความล่าช้าจากการที่ไม่มีผู้เสนอราคาในบางแผนงาน โดยมีโครงการสำคัญที่เบิกจ่ายล่าช้า ได้แก่ แผนระยะยาวธุรกิจก๊าซธรรมชาติและการลงทุนเพื่อการดำเนินงานปกติรายปี

๑.๒ การไฟฟ้าฝ่ายผลิตแห่งประเทศไทย

การแพร่ระบาดของ COVID - ๑๙ ทำให้การติดตั้งอุปกรณ์และการทดสอบเดินเครื่องโรงไฟฟ้าโดยผู้เชี่ยวชาญจากต่างประเทศไม่สามารถดำเนินการได้ และต้องปรับเปลี่ยนแผนงานบำรุงรักษาโดยพิจารณาเฉพาะงานที่จำเป็นเร่งด่วนเพื่อจำกัดจำนวนคน รวมทั้งการขาดก๊าซ LNG เพื่อใช้ในการทดสอบเดินเครื่องโรงไฟฟ้า ทำให้ต้องขออนุญาตคณะกรรมการกำกับกิจการพลังงานนำเข้าก๊าซจากต่างประเทศ โดยมีโครงการสำคัญที่เบิกจ่ายล่าช้า ได้แก่ โครงการโรงไฟฟ้าบางปะกง (ทดแทนเครื่องที่ ๑ - ๒) และแผนงานบำรุงรักษาตามวาระ (Major Overhaul/ Minor Inspection)

๑.๓ การไฟฟ้านครหลวง

การแพร่ระบาดของ COVID - ๑๙ ทำให้ต้องปิดสถานที่ก่อสร้างและห้ามเคลื่อนย้ายแรงงาน รวมถึงไม่ได้รับอนุญาตก่อสร้างจากเจ้าของพื้นที่ ทำให้หลายโครงการในกรุงเทพมหานครซึ่งเป็นพื้นที่ควบคุมไม่สามารถดำเนินการก่อสร้างได้ และประสบปัญหาเจ้าหน้าที่ไม่สามารถเข้าไปติดตั้งเดินสายไฟฟ้าและอุปกรณ์ได้ ตลอดจนปัญหาในการนำเข้าอุปกรณ์ระบบไฟฟ้าบางส่วนจากประเทศกลุ่มเสี่ยง โดยมีโครงการสำคัญที่เบิกจ่ายล่าช้า ได้แก่ แผนปรับปรุงและขยายระบบจำหน่ายพลังไฟฟ้า ฉบับที่ ๑๒ ปี ๒๕๖๐ - ๒๕๖๔ และแผนงานเปลี่ยนระบบสายไฟฟ้าอากาศเป็นสายไฟฟ้าใต้ดินเพื่อรองรับการเป็นมหานครแห่งอาเซียน

๑.๔ บริษัท ธนารักษ์พัฒนาสินทรัพย์ จำกัด

การแพร่ระบาดของ COVID - ๑๙ และการแก้ไขรายละเอียดสัญญางานก่อสร้างทำให้การก่อสร้างล่าช้าต่อเนื่องและไม่สามารถเบิกจ่ายได้ตามเป้าหมายที่กำหนด โดยมีโครงการสำคัญที่เบิกจ่ายล่าช้า ได้แก่ โครงการศูนย์ราชการโซน C

๒. รัฐวิสาหกิจปีงบประมาณที่มีปัญหาการเบิกจ่ายงบประมาณล่าช้า ณ สิ้นเดือนธันวาคม ๒๕๖๔

๒.๑ การรถไฟแห่งประเทศไทย

การแพร่ระบาดของ COVID - ๑๙ ทำให้ขาดแคลนแรงงานและปัญหาการเคลื่อนย้ายแรงงาน การผลิต การนำเข้าวัสดุ การขนส่ง รวมถึงการติดต่อประสานงานเกิดความล่าช้า ส่งผลให้การก่อสร้างงานโยธาล่าช้าจนส่งผลกระทบต่อระบบ โดยมีโครงการสำคัญที่เบิกจ่ายล่าช้า ได้แก่ โครงการรถไฟความเร็วสูง ไทย - จีน ระยะที่ ๑ (ช่วงกรุงเทพมหานคร - นครราชสีมา) และโครงการก่อสร้างรถไฟทางคู่ ช่วงลพบุรี - ปากน้ำโพ

๒.๒ การรถไฟฟ้ามหานครแห่งประเทศไทย

การแพร่ระบาดของ COVID - ๑๙ ทำให้การก่อสร้างงานโยธาล่าช้าและมีการเร่งเบิกจ่ายไปบางส่วนแล้วในปี ๒๕๖๔ ทำให้มีผลต่อเนืองมาในปี ๒๕๖๕ โดยมีโครงการสำคัญที่เบิกจ่ายล่าช้า ได้แก่ โครงการรถไฟฟ้ามหานคร สายสีส้ม ช่วงศูนย์วัฒนธรรม - มีนบุรี และโครงการรถไฟฟ้ามหานคร สายสีม่วง ช่วงเตาปูน - ราษฎร์บูรณะ

๒.๓ องค์การเภสัชกรรม

การแพร่ระบาดของ COVID - ๑๙ ทำให้งานก่อสร้างหยุดดำเนินการเป็นระยะเวลาหนึ่ง จึงส่งผลให้งานก่อสร้างมีความล่าช้าต่อเนื่อง ประกอบกับเจ้าหน้าที่ไม่สามารถเดินทางไปตรวจสอบเครื่องจักรที่ผลิตในต่างประเทศจึงทำให้การเบิกจ่ายล่าช้า โดยมีโครงการสำคัญที่เบิกจ่ายล่าช้า ได้แก่ แผนการก่อสร้างคลังยาและเวชภัณฑ์แห่งใหม่ ปทุมธานี

สรุปแหล่งเงินและสถานะโครงการลงทุน

โครงการลงทุนทั้งสิ้น 102 โครงการ จาก 21 หน่วยงาน
มูลค่าโครงการรวม 2.51 ล้านล้านบาท โดยสามารถแบ่งแหล่งเงินลงทุนได้ดังนี้

หน่วย : ล้านบาท

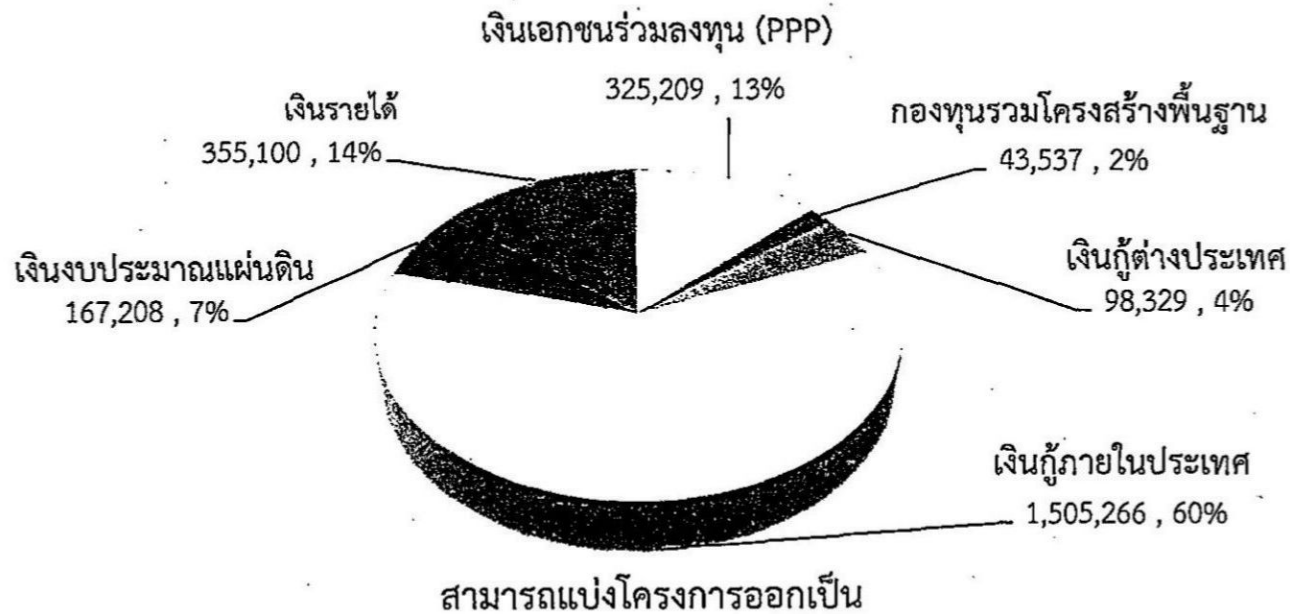

โครงการที่รัฐดำเนินการเอง 81 โครงการ มูลค่า 2.09 ลลบ.

โครงการร่วมลงทุน (PPP) 21 โครงการ มูลค่า 421,934 ลบ.

ลงนามครบถ้วนแล้ว 31 โครงการ มูลค่า 704,915 ลบ.
ลงนามยังไม่ครบ/ยังไม่ได้ลงนาม 50 โครงการ มูลค่า 1.38 ลลบ.

ลงนามครบถ้วนแล้ว 4 โครงการ มูลค่า 125,390 ลบ.
ลงนามยังไม่ครบ/ยังไม่ได้ลงนาม 17 โครงการ มูลค่า 296,544 ลบ.

สถานะโครงการลงทุนที่รัฐดำเนินการเอง

โครงการที่ลงนามแล้วและอยู่ระหว่างเบิกจ่ายตามงวดงาน

31 โครงการ มูลค่า 704,915 ลบ. เป็นมูลค่าการลงทุนปี 65 = 68,921 ลบ.

การเบิกจ่ายเป็นไปตามแผน
11 โครงการ มูลค่า 205,131 ลบ.
(เป็นมูลค่าการลงทุนปี 65 = 16,556 ลบ.)

การเบิกจ่ายไม่เป็นไปตามแผน
20 โครงการ มูลค่า 499,784 ลบ.
(เป็นมูลค่าการลงทุนปี 65 = 52,365 ลบ.)

โครงการสำคัญ

- โครงการรถไฟฟ้าสายสีส้ม ช่วงศูนย์วัฒนธรรมฯ - มีนบุรี (สุวินทวงศ์) มูลค่า 92,532 ลบ. (เป็นมูลค่าการลงทุนปี 65 = 11,132 ลบ.)
- แผนปรับปรุงและขยายระบบจำหน่ายพลังไฟฟ้า ฉบับที่ 11 ปี 2555 - 2559 (ฉบับปรับปรุง) มูลค่า 51,306 ลบ. (เป็นมูลค่าการลงทุนปี 65 = 389 ลบ.)
- แผนงานเปลี่ยนระบบสายไฟฟ้าอากาศเป็นสายไฟฟ้าใต้ดิน ปี 2551 - 2556 (ฉบับปรับปรุง) มูลค่า 9,089 ลบ. (เป็นมูลค่าการลงทุนปี 65 = 1,334 ลบ.)
- โครงการก่อสร้างปรับปรุงขยาย กปภ.สาขาชลบุรี - พนัสนิคม - (พานทอง) - (ท่าบุญมี) ระยะที่ 1 อ.เกาะจันทร์ จ.ชลบุรี มูลค่า 2,889 ลบ. (เป็นมูลค่าการลงทุนปี 65 = 1,471 ลบ.)

โครงการสำคัญ

- โครงการระบบรถไฟฟ้าชานเมือง (สายสีแดง) ช่วงบางซื่อ - รังสิต มูลค่า 88,003 ลบ. (เป็นมูลค่าการลงทุนปี 65 = 15,180 ลบ.)
- โครงการก่อสร้างทางรถไฟสายเด่นชัย - เชียงราย - เชียงของ มูลค่า 85,345 ลบ. (เป็นมูลค่าการลงทุนปี 65 = 7,453 ลบ.)
- โครงการก่อสร้างทางรถไฟสายบ้านไผ่ - มหาสารคาม - ร้อยเอ็ด - มุกดาหาร - นครพนม มูลค่า 66,848 ลบ. (เป็นมูลค่าการลงทุนปี 65 = 5,659 ลบ.)
- โครงการก่อสร้างรถไฟทางคู่ ช่วงนครปฐม - ชุมพร มูลค่า 44,998 ลบ. (เป็นมูลค่าการลงทุนปี 65 = 8,611 ลบ.)
- โครงการก่อสร้างทางรถไฟสายลพบุรี - ปากน้ำโพ มูลค่า 22,840 ลบ. (เป็นมูลค่าการลงทุนปี 65 = 8,853 ลบ.)

หมายเหตุ : มูลค่าโครงการเป็นไปตามที่คณะรัฐมนตรีอนุมัติและมูลค่าการลงทุนปี 65 เป็นไปตามบัญชีของหน่วยงานนั้น

สถานะโครงการลงทุนที่รัฐดำเนินการเอง

โครงการที่ลงนามยังไม่ครบถ้วน

43 โครงการ มูลค่า 1.31 ลบ. เป็นมูลค่าการลงทุนปี 65 = 123,825 ลบ.

มีแนวโน้มจะเบิกจ่ายได้ตามแผน
14 โครงการ มูลค่า 358,474 ลบ.
(เป็นมูลค่าการลงทุนปี 65 = 35,264 ลบ.)

มีแนวโน้มจะมีปัญหาการเบิกจ่าย
29 โครงการ มูลค่า 950,818 ลบ.
(เป็นมูลค่าการลงทุนปี 65 = 88,561 ลบ.)

โครงการสำคัญ

- แผนปรับปรุงและขยายระบบจำหน่ายพลังไฟฟ้า ฉบับที่ 12 ปี 2560 - 2564 มูลค่า 84,694 ลบ. (เป็นมูลค่าการลงทุนปี 65 = 11,813 ลบ.)
- โครงการพัฒนาระบบส่งและจำหน่าย ระยะที่ 2 มูลค่า 77,334 ลบ. (เป็นมูลค่าการลงทุนปี 65 = 5,601 ลบ.)
- โครงการขยายระบบส่งไฟฟ้า ระยะที่ 12 มูลค่า 60,000 ลบ. (เป็นมูลค่าการลงทุนปี 65 = 5,984 ลบ.)
- โครงการปรับปรุงระบบส่งไฟฟ้าบริเวณภาคใต้ตอนล่าง เพื่อเสริมความมั่นคงระบบไฟฟ้า มูลค่า 35,400 ลบ. (เป็นมูลค่าการลงทุนปี 65 = 2,960 ลบ.)
- โครงการปรับปรุงและขยายระบบส่งไฟฟ้าที่เสื่อมสภาพตามอายุการใช้งาน ระยะที่ 2 มูลค่า 21,900 ลบ. (เป็นมูลค่าการลงทุนปี 65 = 1,458 ลบ.)

โครงการสำคัญ

- โครงการรถไฟความเร็วสูง ไทย - จีน (ระยะที่ 1 ช่วงกรุงเทพมหานคร - นครราชสีมา) มูลค่า 179,412 ลบ. (เป็นมูลค่าการลงทุนปี 65 = 17,331 ลบ.)
- โครงการรถไฟฟ้ามหานคร สายสีม่วง ช่วงเตาปูน - ราษฎร์บูรณะ (วงแหวนกาญจนาภิเษก) มูลค่า 101,112 ลบ. (เป็นมูลค่าการลงทุนปี 65 = 10,391 ลบ.)
- โครงการพัฒนาระบบส่งและจำหน่ายไฟฟ้า ระยะที่ 1 มูลค่า 62,679 ลบ. (เป็นมูลค่าการลงทุนปี 65 = 8,007 ลบ.)
- โครงการพัฒนาพื้นที่ส่วนขยายศูนย์ราชการฯ โซนซี มูลค่า 30,000 ลบ. (เป็นมูลค่าการลงทุนปี 65 = 8,000 ลบ.)
- โครงการปรับปรุงระบบส่งไฟฟ้าบริเวณภาคตะวันออกเฉียงเหนือ ภาคเหนือตอนล่าง ภาคกลาง และกรุงเทพมหานคร เพื่อเสริมความมั่นคงระบบไฟฟ้า มูลค่า 94,040 ลบ. (เป็นมูลค่าการลงทุนปี 65 = 5,690 ลบ.)

สถานะโครงการลงทุนที่รัฐดำเนินการเอง

โครงการที่ยังไม่ได้ลงนาม

7 โครงการ มูลค่า 72,765 ลบ.  ไม่มีมูลค่าการลงทุนปี 65

ยังไม่ได้ลงนาม

ภายหลังจาก ครม. อนุมัติแล้วมากกว่า 2 ปี
7 โครงการ มูลค่า 72,765 ลบ.
ไม่มีมูลค่าการลงทุนปี 65

โครงการสำคัญ

- โครงการระบบรถไฟชานเมือง สายสีแดงอ่อน ช่วงบางซื่อ - พญาไท - มัถกะสัน - หัวหมาก และสายสีแดงเข้ม ช่วงบางซื่อ - หัวลำโพง มูลค่า 44,158 ลบ.
- โครงการระบบรถไฟชานเมืองสายสีแดงอ่อน ช่วงตลิ่งชัน - ศาลายา (เพิ่มเติมสถานีบางกรวย - กฟผ. และสะพานพระราม 6) มูลค่า 10,202 ลบ.
- โครงการระบบรถไฟชานเมืองสายสีแดงอ่อน ช่วงตลิ่งชัน - ศิริราช มูลค่า 6,645 ลบ.
- โครงการระบบรถไฟชานเมืองสายสีแดงเข้ม ช่วงรังสิต - มหาวิทยาลัยธรรมศาสตร์ ศูนย์รังสิต มูลค่า 6,570 ลบ.

หมายเหตุ : มูลค่าโครงการเป็นไปตามที่คณะรัฐมนตรีอนุมัติและมูลค่าการลงทุนปี 64 เป็นไปตามบัญชีของหน่วยงานนั้น

สถานะโครงการร่วมลงทุน PPP ณ เดือนธันวาคม 2564



โครงการร่วมลงทุน PPP ในกลุ่ม High Priority จำนวน 19 โครงการ
โครงการร่วมลงทุน PPP เดิม จำนวน 2 โครงการ

รวม 21 โครงการ มูลค่า 421,934 ลบ.¹

โครงการที่ลงนามในสัญญาแล้วอยู่ระหว่างการก่อสร้าง
จำนวน 4 โครงการ มูลค่า 125,390 ลบ.

- 1) โครงการรถไฟฟ้าสายสีเหลืองช่วงลาดพร้าว - สำโรง (รฟม.) มูลค่า 54,644 ลบ.
(ความก้าวหน้าภาพรวม ณ พ.ย. 64 87.52% คาดว่าเปิดให้บริการเต็มรูปแบบได้ภายในเดือน มิ.ย. 65)
- 2) โครงการรถไฟฟ้าสายสีชมพูช่วงแคราย - มีนบุรี (รฟม.) มูลค่า 56,691 ลบ.
(ความก้าวหน้าภาพรวม ณ พ.ย. 64 82.96% คาดว่าเปิดให้บริการบางส่วนเดือน มิ.ย. 65 และเปิดให้บริการเต็มรูปแบบได้ภายในเดือน ก.ค. 66)
- 3) โครงการทางหลวงพิเศษระหว่างเมือง สายบางปะอิน - นครราชสีมา (M6) ในส่วนของการให้เอกชนร่วมลงทุนในการดำเนินงานและบำรุงรักษา (O&M) (ทล.) มูลค่า 7,966 ลบ.
- 4) โครงการทางหลวงพิเศษระหว่างเมือง สายบางใหญ่ - กาญจนบุรี (M81) ในส่วนของการให้เอกชนร่วมลงทุนในการดำเนินงานและบำรุงรักษา (O&M) (ทล.) มูลค่า 6,089 ลบ.

โครงการที่อยู่ระหว่างทบทวนผลการศึกษาจำนวน 2 โครงการ มูลค่า 7,220 ลบ.

- 1) โครงการอาคารศูนย์การแพทย์เฉพาะทางโรงพยาบาลหาดใหญ่ จังหวัดสงขลา (สป.สธ.) มูลค่า 1,670 ลบ.
- 2) โครงการเคหะชุมชนเชียงใหม่ (หนองหอย) (กคช.) มูลค่า 5,550 ลบ.

โครงการที่อยู่ระหว่างขั้นตอนการเสนอโครงการจำนวน 8 โครงการ มูลค่า 107,297 ลบ.

- 1) โครงการโรงพยาบาลศูนย์การแพทย์กระทรวงสาธารณสุข ของกรมการแพทย์ (กทพ.) มูลค่า 8,220 ลบ.
- 2) โครงการขนส่งมวลชนโดยระบบราง (Monorail) อำเภอหาดใหญ่ จังหวัดสงขลา (อบจ. สงขลา) มูลค่า 17,586 ลบ.
- 3) โครงการรถไฟฟ้าสายสีม่วง ช่วงเตาปูน - ราษฎร์บูรณะ (วงแหวนกาญจนาภิเษก) (รฟม.) มูลค่า 23,064 ลบ.
- 4) โครงการทางหลวงพิเศษระหว่างเมือง สายบางปะอิน - นครราชสีมา (M6) ในส่วน Rest Area (ทล.) มูลค่า 1,950 ลบ.⁴
- 5) โครงการทางหลวงพิเศษระหว่างเมือง สายบางใหญ่ - กาญจนบุรี (M81) ในส่วน Rest Area (ทล.) มูลค่า 1,280 ลบ.⁴
- 6) โครงการบริหารจัดการท่าเทียบเรือสาธารณะเพื่อขนถ่ายสินค้าทั่วไป (กนอ.) มูลค่า 5,112 ลบ.
- 7) โครงการรถไฟฟ้าสายสีน้ำเงิน ช่วงบางแค - พุทธมณฑล สาย 4 (รฟม.) มูลค่า 14,790 ลบ.
- 8) โครงการระบบขนส่งมวลชนจังหวัดภูเก็ต ระยะที่ 1 ช่วงท่าอากาศยานนานาชาติภูเก็ต - หัวแยกลง (รฟม.) มูลค่า 35,295 ลบ.⁴

โครงการที่อยู่ระหว่างขั้นตอนการคัดเลือกเอกชนจำนวน 7 โครงการ มูลค่า 182,027 ลบ.²

- 1) โครงการรถไฟฟ้าสายสีส้ม ช่วงบางขุนนนท์ - มีนบุรี (สุวินทวงศ์) (รฟม.) มูลค่า 142,788 ลบ.³
- 2) โครงการศูนย์การขนส่งชายแดนจังหวัดนครพนม (ขบ.) มูลค่า 1,361 ลบ.
- 3) โครงการบริหารจัดการท่าเทียบเรือสาธารณะเพื่อขนถ่ายสินค้าเหลว (กนอ.) มูลค่า 16,096 ลบ.
- 4) โครงการศูนย์เปลี่ยนถ่ายรูปแบบการขนส่งสินค้าเชียงของ จังหวัดเชียงราย (ขบ.) มูลค่า 2,865 ลบ.
- 5) โครงการทางพิเศษสายกระทุ่ม - ป่าตอง จังหวัดภูเก็ต (กทพ.) มูลค่า 14,671 ลบ.
- 6) โครงการพัฒนาและบริหารจัดการที่พักริมทางบนทางหลวงพิเศษระหว่างเมือง สายกรุงเทพฯ - บ้านฉางฯ ตอนพิทยา - มาบตาพุด (บริเวณอำเภอบางละมุง) (ทล.) มูลค่า 1,317 ลบ.
- 7) โครงการพัฒนาและบริหารจัดการที่พักริมทางบนทางหลวงพิเศษระหว่างเมือง สายกรุงเทพมหานคร - บ้านฉางฯ ตอนชลบุรี - พักยา (บริเวณอำเภอศรีราชา) (ทล.) มูลค่า 2,929 ลบ.

หมายเหตุ: ¹ มูลค่าโครงการตามสัญญาฉบับเดิม/คณะกรรมการ PPP เดิมเสนอ

² โครงการร่วมลงทุน PPP ที่ คณะกรรมการ PPP / คณะรัฐมนตรีมีมติเห็นชอบหลักการโครงการ

³ ครม. อนุมัติวงเงินสินเชื่อและส่วนระงับออก เป็นจำนวน 235,320 ล้านบาท ครอบคลุมในส่วนและวงของที่ดำเนินการแล้วเสร็จ จึงคงเหลือเงินอนุมัติวงเงินระงับออก

⁴ โครงการที่ได้รับกระแสการคัดค้านการดำเนินการตาม พ.ร.บ. การร่วมลงทุน ปี 2562 เพื่อไม่โครงการมีความพร้อมในการเสนอโครงการต่อคณะกรรมการ PPP

⁵ โครงการรถไฟฟ้าสายสีม่วง ช่วงเตาปูน - ราษฎร์บูรณะ (วงแหวนกาญจนาภิเษก) (รฟม.) มูลค่ารวม 124,791 ลบ.

ตารางสรุปภาพรวมผลการดำเนินการภายใต้ พ.ร.ก. ให้อำนาจกระทรวงการคลังกู้เงินเพื่อแก้ไขปัญหา เยียวยา และฟื้นฟูเศรษฐกิจและสังคม ที่ได้รับผลกระทบจากการระบาดของโรคติดเชื้อไวรัสโคโรนา ๒๐๑๙ พ.ศ. ๒๕๖๓

หน่วย : ล้านบาท

แผนงาน/โครงการ	จำนวนโครงการที่อนุมัติ	วงเงินอนุมัติ	ผลการเบิกจ่าย	ร้อยละผลการเบิกจ่ายต่อวงเงินอนุมัติ
๑. แผนงานหรือโครงการที่มีวัตถุประสงค์ทางการแพทย์และสาธารณสุขเพื่อแก้ไขปัญหาการระบาดของโรคติดเชื้อไวรัสโคโรนา ๒๐๑๙ (กรอบวงเงิน ๖๓,๘๙๘ ล้านบาท)	๕๑	๖๓,๘๙๘	๕๘,๐๖๐	๙๑
๒. แผนงานหรือโครงการที่มีวัตถุประสงค์เพื่อช่วยเหลือ เยียวยา และชดเชย ให้กับภาคประชาชน เกษตรกร และผู้ประกอบการ ซึ่งได้รับผลกระทบจากสถานการณ์การระบาดของโรคติดเชื้อไวรัสโคโรนา ๒๐๑๙ (กรอบวงเงิน ๗๐๙,๐๕๙ ล้านบาท)	๒๐	๗๐๙,๐๕๙	๗๐๔,๗๕๐	๙๙
๓. แผนงานหรือโครงการที่มีวัตถุประสงค์เพื่อฟื้นฟูเศรษฐกิจและสังคมที่ได้รับผลกระทบจากการระบาดของโรคติดเชื้อไวรัสโคโรนา ๒๐๑๙ (กรอบวงเงิน ๒๒๗,๐๔๓ ล้านบาท)	๑,๐๕๕	๒๒๔,๐๐๗	๑๘๐,๗๔๓	๘๑
รวมทั้งสิ้น	๑,๑๒๖	๙๙๖,๙๖๔	๙๔๓,๕๕๓	๙๖

หมายเหตุ : ๑. ข้อมูลวงเงินที่คณะรัฐมนตรีอนุมัติ ณ วันที่ ๓๐ ธันวาคม ๒๕๖๔

๒. ข้อมูลผลเบิกจ่ายสะสมถึงวันที่ ๓๐ ธันวาคม ๒๕๖๔ จากรายงาน MIS กรมบัญชีกลาง ณ วันที่ ๔ มกราคม ๒๕๖๕ ทั้งนี้ ผลการเบิกจ่ายในรายงาน MIS เป็นผลการเบิกจ่ายเบื้องต้น เนื่องจากรายงาน MIS จะมีการปรับปรุงและประมวลผลข้อมูลทุกสิ้นเดือนอีกครั้งภายในวันที่ ๑๕ ของเดือนถัดไป

แผนและผลการเบิกจ่ายแผนงานหรือโครงการภายใต้ พ.ร.ก. กู้เงินโควิด ๒๕๖๓ ปีงบประมาณ ๒๕๖๕

หน่วย: ล้านบาท

แผนงาน/โครงการ	แผนการเบิกจ่าย		ผลการเบิกจ่าย		ผล/แผน (ร้อยละ)	
	ปี งบประมาณ ๒๕๖๕	ต.ค. ๒๕๖๕ - ๓๐.๖.๒๕๖๕	ต.ค. ๒๕๖๕ - ๓๐.๖.๒๕๖๕	ปี งบประมาณ ๒๕๖๕	ต.ค. ๒๕๖๕ - ๓๐.๖.๒๕๖๕	
๑) แผนงานหรือโครงการภายใต้ พ.ร.ก. กู้เงินโควิด ๒๕๖๓ ปีงบประมาณ ๒๕๖๕						
๑.๑ แผนงานหรือโครงการเพื่อรองรับค่าใช้จ่ายค่าเยียวยา ค่าชดเชย และค่าเสียหายสำหรับบุคลากรทางการแพทย์และสาธารณสุข รวมถึงผู้มีหน้าที่เกี่ยวข้อง ตลอดจนค่าใช้จ่ายในการจัดหาผู้ชำนาญการทั้งในประเทศและต่างประเทศ	-	-	๕๑๙	-	-	
๑) โครงการค่าตอบแทน เยียวยา ชดเชย และเสียหาย สำหรับการปฏิบัติงานอาสาสมัครสาธารณสุขประจำหมู่บ้าน (อสม.) ในการเฝ้าระวัง ป้องกัน และควบคุมโรคติดเชื้อไวรัสโคโรนา ๒๐๑๙ ในชุมชนของอาสาสมัครสาธารณสุขประจำหมู่บ้าน (อสม.) ในการเฝ้าระวัง ป้องกัน และควบคุมโรคติดเชื้อไวรัสโคโรนา ๒๐๑๙ ในชุมชน	-	-	-	-	-	
๒) โครงการค่าตอบแทน เยียวยา ชดเชย และเสียหาย สำหรับการปฏิบัติงานของอาสาสมัครสาธารณสุขประจำหมู่บ้าน (อสม.) ในการเฝ้าระวัง ป้องกัน และควบคุมโรคติดเชื้อไวรัสโคโรนา ๒๐๑๙ ในชุมชน (A๐๑๕) (ระยะ ๒)	-	-	-	-	-	
๓) โครงการค่าตอบแทน เยียวยา ชดเชย และเสียหาย สำหรับการปฏิบัติงานของอาสาสมัครสาธารณสุขประจำหมู่บ้าน ในการเฝ้าระวัง ป้องกัน และควบคุมโรคติดเชื้อไวรัสโคโรนา ๒๐๑๙ ในชุมชน	-	-	-	-	-	
๔) โครงการค่าตอบแทน เยียวยา ชดเชย และเสียหาย สำหรับการปฏิบัติงานของอาสาสมัครสาธารณสุขประจำหมู่บ้าน ในการเฝ้าระวัง ป้องกัน และควบคุมโรคติดเชื้อไวรัสโคโรนา ๒๐๑๙ ในชุมชน	-	-	๕๑๙	-	-	
๑.๒ แผนงานหรือโครงการเพื่อจัดซื้อจัดหาอุปกรณ์ทางการแพทย์และสาธารณสุข ยารักษาโรค วัคซีนป้องกันโรค และห้องปฏิบัติการทางการแพทย์	๔,๔๘๘	๔,๔๘๘	๓,๖๖๗	๘๒	๘๒	
๑) โครงการเตรียมความพร้อมห้องปฏิบัติการเพื่อต่อสู้ภัยพิบัติจากโรคอุบัติใหม่อุบัติซ้ำ (COVID-๑๙) (A๑๑.๓)	-	-	-	-	-	
๒) โครงการจัดหาอุปกรณ์ทางการแพทย์และสาธารณสุข ยารักษาโรค วัคซีนป้องกันโรคและห้องปฏิบัติการ (A๐๐๘)	-	-	-	-	-	
๓) แผนเร่งรัดการเข้าถึงวัคซีน COVID-๑๙ สำหรับประชาชนไทย (A๐๔๑)	-	-	๒๕๘	-	-	
๔) โครงการพัฒนาห้องปฏิบัติการชีวโมเลกุล ระดับ ๓ เพื่อรองรับการเป็นเครือข่ายห้องปฏิบัติการวินิจฉัยการติดเชื้อโรคโควิด-๑๙ โรคอุบัติใหม่ และเชื้อโรคระบาดอื่น ๆ ในเขตภาคเหนือ (B๐๐๓)	-	-	๑๐	-	-	

แผนงาน/โครงการ	แผนการเบิกจ่าย		ผลการเบิกจ่าย	ผล/แผน (ร้อยละ)	
	ปี งบประมาณ ๒๕๖๕	ต.ค. ๒๕๖๕ - ๓๐ ๖.ค. ๒๕๖๕	ต.ค. ๒๕๖๕ - ๓๐ ๖.ค. ๒๕๖๕	ปี งบประมาณ ๒๕๖๕	ต.ค. ๒๕๖๕ - ๓๐ ๖.ค. ๒๕๖๕
๕) โครงการจัดซื้อจัดหาเครื่องมือตรวจสอบระบบการแพร่กระจายเชื้อในห้องแยกโรค และอุปกรณ์การคัดกรองโรคโควิด-๑๙ (A๐๑๖)	-	-	๑๕	-	-
๖) โครงการเพิ่มศักยภาพการรักษาผู้ป่วยโควิด-๑๙ ในพื้นที่จังหวัดเชียงใหม่ ของโรงพยาบาลมหาราชนครเชียงใหม่ คณะแพทยศาสตร์ มหาวิทยาลัยเชียงใหม่ (B๐๐๒)	-	-	๒	-	-
๗) โครงการเตรียมความพร้อมในการให้บริการของโรงพยาบาลศูนย์การแพทย์ มหาวิทยาลัยแม่ฟ้าหลวง รองรับการรักษาของโรคติดเชื้อไวรัส โควิด ๒๐๑๙ (B๐๑๗)	๗	๗	๑๑	๑๖๔	๑๖๔
๘) โครงการโรงพยาบาลสงขลานครินทร์ สาขา ๒ (Songkhla Covid-๑๙ Recovery Camp) (B๐๒๖)	-	-	-	-	-
๙) โครงการเพิ่มศักยภาพการรักษาพยาบาลผู้ป่วยโรคไวรัสโคโรนา ๒๐๑๙ (COVID-๑๙) พื้นที่กรุงเทพมหานครฝั่งตะวันตกและใต้ (B๐๓๗)	-	-	๓๖	-	-
๑๐) โครงการเพิ่มหอผู้ป่วยวิกฤตสำหรับผู้ป่วยติดเชื้อ COVID-๑๙ และเพิ่มความปลอดภัยของบุคลากรทางการแพทย์ของโรงพยาบาลรามธิบดี (B๐๓๘)	-	-	๑๙	-	-
๑๑) โครงการเพิ่มศักยภาพการรักษาพยาบาลผู้ป่วยโรคไวรัสโคโรนา ๒๐๑๙ (COVID-๑๙) (B๐๓๙)	-	-	๒๑	-	-
๑๒) โครงการเพื่อจัดซื้อจัดหาอุปกรณ์ทางการแพทย์และสาธารณสุข และห้องปฏิบัติการทางการแพทย์เพื่อเตรียมความพร้อมด้านสถานพยาบาล ในการรักษาผู้ติดเชื้อไวรัสโคโรนา ๒๐๑๙ ของโรงพยาบาลศูนย์การแพทย์ มหาวิทยาลัยวลัยลักษณ์ (B๐๕๒)	-	-	-	-	-
๑๓) โครงการพัฒนาระบบบริการสุขภาพและพัฒนาความเป็นเลิศทางแพทย์ (B๐๕๓)	๒๓	๒๓	-	-	-
๑๔) โครงการจัดหาครุภัณฑ์ทางการแพทย์เพื่อการดูแลและรักษาผู้ป่วยโรคติดเชื้อไวรัสโคโรนา ๒๐๑๙ (B๑๐๙)	-	-	๔๔	-	-
๑๕) โครงการเพื่อการจัดซื้อจัดหาอุปกรณ์ทางการแพทย์ที่จำเป็นในการดูแลผู้ป่วยในภาวะวิกฤติ (B๑๘๖)	๒๒	๒๒	๒๒	๙๙	๙๙
๑๖) โครงการแบตเตอรี่สำหรับ PAPR และแบตเตอรี่ทดแทนสำหรับอุปกรณ์ทางการแพทย์เคลื่อนที่ (B๐๕๕)	๕	๕	๒๖	๕๐๙	๕๐๙
๑๗) โครงการผลิตชิ้นขึ้นกรองหน้ากาก N๙๕ โดยอาศัยสมบัติรีโบอิเลกทริกของเส้นใยนาโนธรรมชาติและนาโนซิลเวอร์ (B๐๕๖)	-	-	๔	-	-
๑๘) โครงการจัดหาวัคซีนป้องกันโรคติดเชื้อไวรัสโคโรนา ๒๐๑๙ (COVID-๑๙) สำหรับบริการประชาชนในประเทศไทย เพิ่มเติม จำนวน ๓๕ ล้านโดส	๔,๔๓๑	๔,๔๓๑	๓,๑๙๘	๗๒	๗๒

แผนงาน/โครงการ	แผนการเบิกจ่าย		ผลการเบิกจ่าย	ผล/แผน (ร้อยละ)	
	ปี งบประมาณ ๒๕๖๕	ต.ค. ๒๕๖๕ - ๓๐ ธ.ค. ๒๕๖๕	ต.ค. ๒๕๖๕ - ๓๐ ธ.ค. ๒๕๖๕	ปี งบประมาณ ๒๕๖๕	ต.ค. ๒๕๖๕ - ๓๐ ธ.ค. ๒๕๖๕
๑๙) โครงการจัดหาวัสดุครุภัณฑ์ทางการแพทย์	-	-	๑	-	-
๒๐) โครงการจัดหาวัคซีนป้องกันโรคติดเชื้อไวรัสโคโรนา ๒๐๑๙ (COVID-๑๙) สำหรับบริการประชาชนในประเทศไทย เพิ่มเติม จำนวน ๑๐.๙ ล้านโดส (Sinovac)	-	-	-	-	-
๑.๓ แผนงานหรือโครงการเพื่อรองรับค่าใช้จ่ายที่จำเป็นต่อการบำบัดรักษา ป้องกันควบคุมโรครวมทั้งการวิจัยพัฒนาทางการแพทย์และสาธารณสุขเพื่อการฟื้นฟูด้านสาธารณสุขของประเทศ	-	-	-	-	-
๑) โครงการค่าบริการสาธารณสุขภายใต้ระบบหลักประกันสุขภาพแห่งชาติ (A๐๓๙)	-	-	-	-	-
๒) โครงการการขยายผลจากเทคโนโลยีผลิตน้ำยาสกัด RNA เพื่อการตรวจโรค COVID-๑๙ (B๐๔๘)	-	-	-	-	-
๓) โครงการค่าบริการสาธารณสุขภายใต้ระบบหลักประกันสุขภาพแห่งชาติ	-	-	-	-	-
๔) โครงการค่าบริการสาธารณสุขภายใต้ระบบหลักประกันสุขภาพแห่งชาติ	-	-	-	-	-
๕) โครงการค่าบริการสาธารณสุขภายใต้ระบบหลักประกันสุขภาพแห่งชาติ	-	-	-	-	-
๑.๔ แผนงานหรือโครงการเพื่อการเตรียมความพร้อมด้านสถานพยาบาล และค่าใช้จ่ายในการรักษาพยาบาล และค่าใช้จ่ายในการกักตัวผู้มีความเสี่ยงในการติดเชื้อไวรัสโคโรนา ๒๐๑๙	๓๒	๓๒	๒,๙๒๒	๙,๑๖๑	๙,๑๖๑
๑) โครงการพัฒนาศักยภาพระบบบริการสุขภาพ รองรับสถานการณ์การแพร่ระบาดของโรคติดเชื้อไวรัสโคโรนา ๒๐๑๙ ของหน่วยงานส่วนภูมิภาค (A๐๐๑)	-	-	๔๗๔	-	-
๒) โครงการจัดหาและวัสดุอุปกรณ์ทางการแพทย์เพื่อรองรับสถานการณ์การแพร่ระบาดของโรคติดเชื้อไวรัสโคโรนา ๒๐๑๙ ของหน่วยบริการสุขภาพ (A๐๐๒)	-	-	๔๕๔	-	-
๓) โครงการพัฒนาศักยภาพระบบบริการ รองรับสถานการณ์การแพร่ระบาดของโรคติดเชื้อไวรัสโคโรนา ๒๐๑๙ ของหน่วยงานส่วนภูมิภาค (A๐๐๑)	-	-	๑,๘๒๒	-	-
๔) โครงการพัฒนาและยกระดับการให้บริการทางการแพทย์เพื่อรองรับการระบาดของโรคติดเชื้อไวรัสโคโรนา ๒๐๑๙ (COVID-๑๙) ในอนาคต และการเปลี่ยนผ่านสู่หลังการแพร่ระบาด (New Normal) (A๐๐๖)	-	-	๕๕	-	-
๕) โครงการปรับปรุงหอผู้ป่วยวิกฤต KU NEGATIVE PRESSURE COVID-๑๙ (B๐๐๙)	-	-	๒๙	-	-

แผนงาน/โครงการ	แผนการเบิกจ่าย		ผลการเบิกจ่าย		ผล/แผน (ร้อยละ)	
	ปีงบประมาณ ๖๕	ต.ค. ๖๔ - ๓๐ ธ.ค. ๖๔	ต.ค. ๖๔ - ๓๐ ธ.ค. ๖๔	ปีงบประมาณ ๖๕	ต.ค. ๖๔ - ๓๐ ธ.ค. ๖๔	
๖) โครงการเพิ่มประสิทธิภาพหอผู้ป่วยผ่าระวังโรคติดเชื้อไวรัสโคโรนา ๒๐๑๙ ศูนย์การแพทย์ฯ (B๐๖๔)	-	-	-	-	-	-
๗) โครงการหอผู้ป่วยวิกฤตเพื่อรองรับการระบาดของผู้ป่วยติดเชื้อไวรัสโคโรนา ๒๐๑๙ ศูนย์การแพทย์ฯ (B๐๖๕)	-	-	-	-	-	-
๘) แผนงานการแก้ไขปัญหาการระบาดของโรคติดเชื้อไวรัสโคโรนา ๒๐๑๙ (B๐๔๔)	-	-	๓	-	-	-
๙) โครงการเตรียมความพร้อมป้องกันและแก้ไขปัญหาโรคติดต่ออุบัติใหม่: กรณีโรคติดต่อเชื้อไวรัสโคโรนา (COVID-๑๙) โรงพยาบาลมหาวิทยาลัยนเรศวร คณะแพทยศาสตร์ มหาวิทยาลัยนเรศวร (B๐๔๙)	-	-	๑๒	-	-	-
๑๐) โครงการปรับปรุงห้องผู้ป่วยแยกโรคเป็นห้องผู้ป่วยแยกโรคความดันลบ สำหรับผู้ป่วยโรคติดต่อระบบทางเดินหายใจ จำนวน ๔ ห้อง โรงพยาบาลเจริญกรุงประชารักษ์ (B๑๑๓)	-	-	๑๑	-	-	-
๑๑) โครงการปรับปรุงห้องอุบัติเหตุและฉุกเฉินเป็นห้องแยกโรคความดันลบ พร้อมจัดทากรุงเทพทางการแพทย์ โรงพยาบาลเจริญกรุงประชารักษ์ (B๑๑๔)	-	-	๕	-	-	-
๑๒) โครงการการจัดหาเครื่องช่วยหายใจเพื่อการรักษาผู้ป่วยโควิด-๑๙ (B๑๔๑)	-	-	-	-	-	-
๑๓) โครงการปรับปรุงโครงสร้างพื้นฐานหอผู้ป่วยและห้องผ่าตัด รองรับและบรรเทาภัยจากโรคติดเชื้อโควิด-๑๙ และเป็นไปตามมาตรฐานด้านป้องกันและควบคุมการติดเชื้อในโรงพยาบาล (B๑๔๙)	๓๒	๓๒	-	-	-	-
๑๔) โครงการยกระดับหน่วยบริการรอนามัยรองรับการระบาดของโรค COVID-๑๙	-	-	๕๗	-	-	-
๑.๕ แผนงานหรือโครงการด้านสาธารณสุขเพื่อรับมือสถานการณ์ฉุกเฉิน อันเนื่องมาจากการระบาดของโรคติดเชื้อไวรัสโคโรนา ๒๐๑๙	๙	๙	๗๓๖	๘,๑๘๖	๘,๑๘๖	
๑) โครงการพัฒนาศักยภาพของการผลิตและการควบคุมคุณภาพวัคซีนและยาชีววัตถุสำหรับ COVID-๑๙ ของประเทศ (A๑๓)	-	-	-	-	-	-
๒) โครงการพัฒนาเครื่องมือแพทย์ในการป้องกันและการตรวจโรคติดเชื้อ COVID-๑๙ เพื่อการพึ่งพาตนเองและความมั่นคงทางสุขภาพของประเทศไทย (A๑๔)	-	-	-	-	-	-
๓) โครงการจัดหาครุภัณฑ์เครื่องฉายรังสีสำหรับแก้ปัญหาผลกระทบจาก COVID-๑๙	-	-	๔๕๑	-	-	-
๔) โครงการเตรียมความพร้อมด้านสาธารณสุขเพื่อรับมือสถานการณ์ฉุกเฉิน อันเนื่องมาจากการระบาดของโรคติดเชื้อไวรัสโคโรนา ๒๐๑๙ (COVID-๑๙) (A๐๐๙)	-	-	๑๒๓	-	-	-

แผนงาน/โครงการ	แผนการเบิกจ่าย		ผลการเบิกจ่าย	ผล/แผน (ร้อยละ)	
	ปี งบประมาณ ๒๕๖๔	ต.ค. ๒๕๖๔ - ๓๐ ธ.ค. ๒๕๖๔	ต.ค. ๒๕๖๔ - ๓๐ ธ.ค. ๒๕๖๔	ปี งบประมาณ ๒๕๖๔	ต.ค. ๒๕๖๔ - ๓๐ ธ.ค. ๒๕๖๔
๕) โครงการพัฒนาระบบปกติใหม่ของบริการการแพทย์ฉุกเฉินและพร้อมรับมือกับสถานการณ์ระบาดของโรคติดเชื้อไวรัสโคโรนา ๒๐๑๙ (COVID-๑๙) ระลอกใหม่ (A๐๔๐)	-	-	-	-	-
๖) โครงการพัฒนาระบบสื่อสารสั่งการศูนย์ปฏิบัติการฉุกเฉินด้านการแพทย์และสาธารณสุขระดับกระทรวง และระดับเขตสุขภาพเป็น SmartEOC เพื่อรองรับภาวะฉุกเฉินด้านการแพทย์และสาธารณสุข กรณีโรคติดเชื้อไวรัสโคโรนา ๒๐๑๙ (COVID-๑๙)	๙	๙	๘๐	๘๙๒	๘๙๒
๗) โครงการค้นหาเชิงรุกสำหรับกลุ่มเสี่ยงของโรคติดต่อไวรัสโคโรนา ๒๐๑๙ (COVID-๑๙) ระดับพื้นที่ของกรมควบคุมโรค	-	-	-	-	-
๘) โครงการยกระดับการให้บริการทางการแพทย์แก่ประชาชนเพื่อรองรับสถานการณ์ฉุกเฉินจากการระบาดของโรคติดเชื้อไวรัสโคโรนา ๒๐๑๙	-	-	๘๒	-	-
รวมปีงบประมาณ					
๖. แผนงานหรือโครงการที่หมดประสงค์เพื่อช่วยเหลือ เยียวยา และชดเชย ให้แก่ภาคประชาชน เกษตรกร และผู้ประกอบการ ซึ่งได้รับผลกระทบจากสถานการณ์การระบาดของโรคติดเชื้อไวรัสโคโรนา ๒๐๑๙					
๖.๑ แผนงานหรือโครงการเพื่อช่วยเหลือ เยียวยา และชดเชย ให้แก่ประชาชนซึ่งได้รับผลกระทบจากการระบาดของโรคติดเชื้อไวรัสโคโรนา ๒๐๑๙	๑๐,๗๘๖	๑๐,๗๘๖	๑๐,๕๔๘	๙๘	๙๘
๑) โครงการชดเชยรายได้แก่ลูกจ้างของสถานประกอบการที่ได้รับผลกระทบจากการแพร่ระบาดของไวรัสโคโรนา (COVID-๑๙) ซึ่งยังไม่ได้รับการช่วยเหลือเยียวยาฯ (ผู้ประกันตนตามมาตรา ๓๓ (ส่งเงินสมทบไม่ครบ ๖ เดือน ภายใน ๑๕ เดือน)	-	-	-	-	-
๒) โครงการเพิ่มกำลังซื้อให้แก่ผู้มีบัตรสวัสดิการแห่งรัฐ	-	-	-	-	-
๓) โครงการเพิ่มกำลังซื้อให้แก่ผู้มีบัตรสวัสดิการแห่งรัฐ ระยะที่ ๒	-	-	-	-	-
๔) โครงการเราชนะ	-	-	-	-	-
๕) โครงการ ม.๓๓ เรารักกัน	-	-	-	-	-
๖) โครงการภายใต้มาตรการบรรเทาภาระค่าใช้จ่ายด้านสาธารณสุขโคกขึ้นพื้นฐานจากการแพร่ระบาดของโรคติดเชื้อไวรัสโคโรนา ๒๐๑๙ ระลอกใหม่ (ด้านไฟฟ้าและน้ำประปา)	-	-	-	-	-
๗) โครงการภายใต้มาตรการบรรเทาภาระค่าใช้จ่ายด้านสาธารณสุขโคกขึ้นพื้นฐานจากการแพร่ระบาดของโรคติดเชื้อไวรัสโคโรนา ๒๐๑๙ ระลอกใหม่ (ด้านไฟฟ้าและน้ำประปา)	-	-	-	-	-

แผนงาน/โครงการ	แผนการเบิกจ่าย		ผลการเบิกจ่าย	ผล/แผน (ร้อยละ)	
	ปี งบประมาณ ๒๕๖๕	ต.ค. ๒๕๖๕ - ๓๐ ธ.ค. ๒๕๖๕	ต.ค. ๒๕๖๕ - ๓๐ ธ.ค. ๒๕๖๕	ปี งบประมาณ ๒๕๖๕	ต.ค. ๒๕๖๕ - ๓๐ ธ.ค. ๒๕๖๕
๘) โครงการภายใต้มาตรการบรรเทาภาระค่าใช้จ่ายด้านสาธารณสุขขั้นพื้นฐานจากการแพร่ระบาดของโรคติดเชื้อไวรัสโคโรนา ๒๐๑๙ ระลอกใหม่ (ด้านไฟฟ้าและน้ำประปา)	-	-	-	-	-
๙) โครงการภายใต้มาตรการบรรเทาภาระค่าใช้จ่ายด้านสาธารณสุขขั้นพื้นฐานจากการแพร่ระบาดของโรคติดเชื้อไวรัสโคโรนา ๒๐๑๙ ระลอกใหม่ (ด้านไฟฟ้าและน้ำประปา)	-	-	-	-	-
๑๐) โครงการเพิ่มกำลังซื้อให้แก่ผู้มีบัตรสวัสดิการแห่งรัฐ ระยะที่ ๓	๘,๑๙๐	๘,๑๙๐	๘,๐๕๓	๙๘	๙๘
๑๑) โครงการเพิ่มกำลังซื้อให้แก่ผู้ที่ต้องการความช่วยเหลือพิเศษ	๑,๕๐๐	๑,๕๐๐	๗๗๓	๕๒	๕๒
๑๒) โครงการเยียวยานายจ้างและผู้ประกันตนมาตรา ๓๓ ในกิจการที่ได้รับผลกระทบจากมาตรการของรัฐ ในพื้นที่ควบคุมสูงสุดและเข้มงวด และพื้นที่จังหวัดชายแดนภาคใต้	๑,๐๙๖	๑,๐๙๖	๑,๗๒๒	๑๕๗	๑๕๗
๑๓) โครงการบรรเทาภาระค่าใช้จ่ายด้านสาธารณสุขขั้นพื้นฐานจากการแพร่ระบาดของโรคติดเชื้อไวรัสโคโรนา ๒๐๑๙ ในระลอกเดือนเมษายน ๒๕๖๔ (ด้านไฟฟ้าและน้ำประปา)	-	-	-	-	-
๑๔) โครงการบรรเทาภาระค่าใช้จ่ายด้านสาธารณสุขขั้นพื้นฐานจากการแพร่ระบาดของโรคติดเชื้อไวรัสโคโรนา ๒๐๑๙ ในระลอกเดือนเมษายน ๒๕๖๔ (ด้านไฟฟ้าและน้ำประปา)	-	-	-	-	-
๑๕) โครงการบรรเทาภาระค่าใช้จ่ายด้านสาธารณสุขขั้นพื้นฐานจากการแพร่ระบาดของโรคติดเชื้อไวรัสโคโรนา ๒๐๑๙ ในระลอกเดือนเมษายน ๒๕๖๔ (ด้านไฟฟ้าและน้ำประปา)	-	-	-	-	-
๑๖) โครงการบรรเทาภาระค่าใช้จ่ายด้านสาธารณสุขขั้นพื้นฐานจากการแพร่ระบาดของโรคติดเชื้อไวรัสโคโรนา ๒๐๑๙ ในระลอกเดือนเมษายน ๒๕๖๔ (ด้านไฟฟ้าและน้ำประปา)	-	-	-	-	-
๒.๒ แผนงานหรือโครงการเพื่อช่วยเหลือ เยียวยา และชดเชย ให้แก่เกษตรกรซึ่งได้รับผลกระทบจากการระบาดของโรคติดเชื้อไวรัสโคโรนา ๒๐๑๙	-	-	-	-	-
รวมแผนงาน ๒	๑๐,๗๘๖	๑๐,๗๘๖	๑๐,๘๘๕	๙๘	๙๘
๓. แผนงานหรือโครงการที่มีวัตถุประสงค์เพื่อฟื้นฟูเศรษฐกิจและสังคมที่ได้รับผลกระทบจากการระบาดของโรคติดเชื้อไวรัสโคโรนา ๒๐๑๙					
๓.๑ แผนงานหรือโครงการลงทุนและกิจกรรมการพัฒนาที่สามารถพลิกฟื้นกิจกรรมทางเศรษฐกิจ เพิ่มศักยภาพ และยกระดับการค้า การผลิต และการบริการในสาขาเศรษฐกิจที่สำคัญของประเทศโดยครอบคลุมภาคเกษตรกรรม อุตสาหกรรมการค้า และการลงทุนท่องเที่ยวและบริการ	๒,๙๖๖	๒,๙๖๖	๔,๐๓๗	๑๓๖	๑๓๖

แผนงาน/โครงการ	แผนการเบิกจ่าย		ผลการเบิกจ่าย	ผล/แผน (ร้อยละ)	
	ปีงบประมาณ ๖๕	ค.ค. ๖๕ - ๓๐ ธ.ค. ๖๕	ค.ค. ๖๕ - ๓๐ ธ.ค. ๖๕	ปีงบประมาณ ๖๕	ค.ค. ๖๕ - ๓๐ ธ.ค. ๖๕
๑) โครงการพัฒนาธุรกิจบริการดินและปุ๋ยเพื่อชุมชน (One Stop Service)	๒๓	๒๓	๓	๑๓	๑๓
๒) โครงการพื้นที่ท่องเที่ยวปลอดภัยสำหรับนักท่องเที่ยว (Safety Zone)	-	-	-	-	-
๓) โครงการพัฒนาศักยภาพแหล่งท่องเที่ยวเรียนรู้ ด้านสัตว์ป่า	-	-	๑๑๗	-	-
๔) โครงการศูนย์นวัตกรรมการผลิตหัวเชื้อจุลินทรีย์เพื่ออุตสาหกรรมอาหาร	๕๒	๕๒	๔๘	๙๒	๙๒
๕) โครงการยกระดับเศรษฐกิจในพื้นที่ระเบียงเศรษฐกิจพิเศษภาคกลางตะวันตกด้วย BCG โมเดล	-	-	๕๐	-	-
๖) โครงการปรับโครงสร้างการผลิต การรวบรวม และการแปรรูปของสถาบันเกษตรกรรองรับผลผลิตทางการเกษตร	-	-	-	-	-
๗) โครงการ Gastronomy Tourism : LANNA Gastronomy "คิดถึงเชียงใหม่"	-	-	๒๐	-	-
๘) โครงการพัฒนาการผลิตและใช้โปรตีนจากแมลง เพื่อเป็นแหล่งวัตถุดิบในอุตสาหกรรมอาหารสัตว์	๒	๒	๓	๑๙๑	๑๙๑
๙) โครงการยกระดับแปลงใหญ่ด้วยเกษตรสมัยใหม่และเชื่อมโยงตลาด	๘๐๙	๘๐๙	-๑๑	-	-
๑๐) โครงการ ๑ ตำบล ๑ มหาวิทยาลัย	๒,๐๑๔	๒,๐๑๔	๓,๓๔๖	๑๖๖	๑๖๖
๑๑) โครงการฝึกอบรมเพื่อชะลอการว่างงานในภาคอุตสาหกรรมยานยนต์	๓๑	๓๑	๒๕	๘๑	๘๑
๑๒) โครงการเพิ่มศักยภาพและปรับปรุงเครื่องจักรอุปกรณ์ปรับปรุงสภาพเมล็ดพันธุ์ ของศูนย์เมล็ดพันธุ์ข้าว	-	-	๓๕๖	-	-
๑๓) โครงการกระตุ้นและส่งเสริมเศรษฐกิจฐานรากด้วยการพัฒนาผลิตภัณฑ์วัฒนธรรมชุมชนไทย (Community Cultural Product of Thailand : CCPOT)	-	-	๑๓	-	-
๑๔) โครงการเพิ่มศักยภาพการผลิตโคเนื้อด้วยเทคโนโลยีชีวภาพ	๓๕	๓๕	๖๗	๑๙๑	๑๙๑
๓.๒ แผนงานฟื้นฟูเศรษฐกิจท้องถิ่นและชุมชน ผ่านการดำเนินโครงการหรือกิจกรรมเพื่อสร้างงาน สร้างอาชีพ โดยการส่งเสริมตลาดสำหรับผลผลิต และผลิตภัณฑ์ของธุรกิจชุมชนที่เชื่อมโยงกับการท่องเที่ยวหรือ ภาคบริการอื่น การพัฒนาโครงสร้างพื้นฐานในชุมชน การจัดหาปัจจัยการผลิตและสิ่งอำนวยความสะดวกที่จำเป็นสำหรับการพัฒนาผลิตภัณฑ์ท้องถิ่นและชุมชน รวมทั้งการสร้างการเข้าถึงช่องทางการตลาด พร้อมทั้งยกระดับมาตรฐานคุณภาพและมูลค่าเพิ่มของสินค้าและผลิตภัณฑ์ท้องถิ่นและชุมชน	๒,๔๖๙	๑,๖๙๔	๒,๐๙๑	๘๕	๑๒๓

แผนงาน/โครงการ	แผนการเบิกจ่าย		ผลการเบิกจ่าย	ผล/แผน (ร้อยละ)	
	ปีงบประมาณ ๖๕	ต.ค. ๖๕ - ๓๐ ธ.ค. ๖๕	ต.ค. ๖๕ - ๓๐ ธ.ค. ๖๕	ปีงบประมาณ ๖๕	ต.ค. ๖๕ - ๓๐ ธ.ค. ๖๕
๑) โครงการ ๑ ตำบล ๑ กลุ่มเกษตรทฤษฎีใหม่	๗	๗	๔๗๐	๖,๖๐๐	๖,๖๐๐
๒) โครงการพัฒนาพื้นที่ต้นแบบการพัฒนาคุณภาพชีวิตตามหลักทฤษฎีใหม่ ประยุกต์สู่ "โคก หนอง นา โมเดล"	๑,๑๘๕	๑,๑๘๕	๑,๓๗๗	๑๑๖	๑๑๖
๓) ๑๕๑ โครงการในกลุ่ม ๑๕๗ โครงการของจังหวัด	๒๔๔	๑๙๑	๑๑๗	๔๘	๖๒
๔) ๕๓ โครงการของจังหวัด	๒๙	๒๕	๒๘	๙๗	๑๑๒
๕) โครงการการจัดหางาน OTOP ไทยสู้ภัย โควิด-๑๙	๙๕	๙๕	๙๒	๙๗	๙๗
๖) โครงการพลิกวิกฤต COVID-๑๙ สู่การสร้างเศรษฐกิจจาก OTOP สมุนไพรในชุมชนอย่างยั่งยืน	-	-	-	-	-
๗) โครงการสร้างงาน สร้างอาชีพ ด้วยการนวดไทย ในสถานการณ์โรคติดเชื้อไวรัสโคโรนา ๒๐๑๙	-	-	-	-	-
๘) โครงการส่งเสริมอาชีพและสร้างงานสร้างรายได้แก่ผู้พิการ ผู้ดูแลคนพิการหรือครอบครัวคนพิการทั้ง ๗ ประเภท	๒	๒	๐	๐	๐
๙) โครงการพัฒนาการตลาดสินค้ากลุ่มผู้ทำการผลิตที่บ้านหลังการแพร่ระบาดของโควิด-๑๙					
๑๐) โครงการสร้างงานฟื้นฟูเศรษฐกิจครัวเรือน คนพิการและครอบครัวด้วยเกษตรสมัยใหม่และยกระดับการแปรรูปผลิตภัณฑ์และอาหาร โดยใช้การตลาดผสมผสาน Online ผ่าน Social Media	๕	๕	๐	๐	๐
๑๑) โครงการต้นแบบศูนย์เรียนรู้การบริหารจัดการขยะอย่างยั่งยืนและครบวงจร เพื่อสร้างเศรษฐกิจหมุนเวียน (Circular Economy) ตามหลักปรัชญาเศรษฐกิจพอเพียง และสร้างต้นแบบ ๑ อำเภอ ๑ ตำบล ของจังหวัดสุพรรณบุรี เพื่อการบริหารจัดการขยะอย่างยั่งยืน พร้อม "ร้านรวมน้ำใจ" สู่วิกฤติการระบาดของไวรัสโควิด-๑๙	-	-	-	-	-
๑๒) ๘๓๔ โครงการของกลุ่มจังหวัด	๙๐๒	๑๘๔	๗	๑	๔
๓.๓ แผนงานหรือโครงการเพื่อส่งเสริมและกระตุ้นการบริโภคภาคครัวเรือนและเอกชนรวมถึงการลงทุนต่าง ๆ ของภาคเอกชน เพื่อให้สถานการณ์บริโภคและการลงทุนกลับเข้าสู่ระดับปกติได้โดยเร็ว	๖๓,๖๕๘	๖๑,๖๕๘	๔๗,๑๓๖	๗๔	๗๖
๑) โครงการกำลังใจ	๑	๑	๐	๐	๐
๒) โครงการเราเที่ยวด้วยกัน	-	-	๑,๘๗๐	-	-
๓) โครงการอาสาสมัครรับบริจาคที่ดินเพื่อดูแลผู้สูงอายุที่มีภาวะพึ่งพิง	๑๑๗	๑๑๗	๑๐๑	๘๖	๘๖
๔) โครงการพัฒนาตำบลแบบบูรณาการ	-	-	-	-	-
๕) โครงการอนุมัติโครงการเฝ้าระวังสร้างแนวกันไฟสร้างรายได้ชุมชน	-	-	-	-	-

แผนงาน/โครงการ	แผนการเบิกจ่าย		ผลการเบิกจ่าย	ผล/แผน (ร้อยละ)	
	ปี งบประมาณ ๒๕๖๕	ต.ค. ๒๕๖๔ - ๓๐ ธ.ค. ๒๕๖๔	ต.ค. ๒๕๖๔ - ๓๐ ธ.ค. ๒๕๖๔	ปี งบประมาณ ๒๕๖๕	ต.ค. ๒๕๖๔ - ๓๐ ธ.ค. ๒๕๖๔
๖) โครงการพัฒนาป่าไม้ สร้างงาน สร้างรายได้ เพื่อกระตุ้นเศรษฐกิจชุมชน	-	-	-	-	-
๗) โครงการส่งเสริมการจ้างงานใหม่สำหรับผู้จบการศึกษาใหม่โดยภาครัฐและเอกชน	๗๘๗	๗๘๗	๖๑๑	๗๘	๗๘
๘) โครงการคนละครึ่ง	-	-	-	-	-
๙) โครงการคนละครึ่ง ระยะที่ ๒	-	-	-	-	-
๑๐) โครงการทัวร์เที่ยวไทย	๕,๐๐๐	๓,๐๐๐	๓๕	๑	๑
๑๑) โครงการสร้างรายได้ด้วยแฟรนไชส์ผ้า โควิด-๑๙	๕๐	๕๐	๕๐	๑๐๒	๑๐๒
๑๒) โครงการคนละครึ่ง ระยะที่ ๓	๕๐,๘๐๐	๕๐,๘๐๐	๔๔,๒๖๗	๘๗	๘๗
๑๓) โครงการยิ่งใช้ยิ่งได้	๖,๙๐๓	๖,๙๐๓	๑๘๑	๓	๓
๑๔) โครงการรถ Mobile พาณิชย์...ลดราคา! ช่วยประชาชน กระตุ้นเศรษฐกิจฐานราก	-	-	๒๑	-	-
๓.๔ แผนงานพัฒนาโครงสร้างพื้นฐานผ่านการดำเนินโครงการหรือกิจกรรมเพื่อสร้างความมั่นคงทางเศรษฐกิจระดับโครงสร้างพื้นฐาน และสนับสนุนกระบวนการผลิตเพื่อการพัฒนาประเทศในระยะต่อไป	๔,๐๐๐	๔,๐๐๐	๒,๒๒๑	๕๖	๕๖
๑) โครงการพัฒนาแหล่งน้ำ บริหารจัดการน้ำและเพิ่มพื้นที่ชลประทาน	๒,๑๙๓	๒,๑๙๓	๑,๔๔๐	๖๖	๖๖
๒) โครงการปรับปรุง พัฒนาแหล่งน้ำเพื่ออุปโภค บริโภค และการเกษตร	๗๙๖	๗๙๖	๕๐๔	๖๓	๖๓
๓) โครงการพัฒนาแหล่งน้ำบาดาลเพื่อการเกษตรแปลงใหญ่	๕๒๑	๕๒๑	๑๔๘	๒๘	๒๘
๔) โครงการเพิ่มประสิทธิภาพระบบกระจายน้ำบาดาลเพื่อการเกษตรด้วยพลังงานแสงอาทิตย์เพื่อส่งเสริมเกษตรแปลงใหญ่	๔๙๐	๔๙๐	๑๒๙	๒๖	๒๖
รวมแผนงาน ๓	๗๓,๖๙๓	๗๑,๓๑๘	๕๕,๔๘๕	๗๖	๗๖
รวมทั้งสิ้น	๘๘,๙๐๘	๘๕,๖๓๓	๗๓,๘๗๗	๘๔	๘๖

หมายเหตุ: (๑) แผนการเบิกจ่ายปี ๒๕๖๕ เป็นแผนการเบิกจ่ายภายใต้โครงการที่ ครม.อนุมัติถึงวันที่ ๓๐ ธันวาคม ๒๕๖๔ และหน่วยงานแจ้งยืนยัน
ผลการเบิกจ่ายส่งให้ สบ. แล้ว

(๒) ผลการเบิกจ่าย (วางฎีกา) สิ้นสุดถึงวันที่ ๓๐ ธันวาคม ๒๕๖๔ จากรายงาน MIS ของกรมบัญชีกลาง ณ วันที่ ๔ มกราคม ๒๕๖๕
ทั้งนี้ ผลการเบิกจ่ายในรายงาน MIS เป็นผลการเบิกจ่ายเบื้องต้น เนื่องจากรายงาน MIS จะมีการปรับปรุงและประมวลผล
ข้อมูลทุกสิ้นเดือนอีกครั้งภายในวันที่ ๑๕ ของเดือนถัดไป

ตารางสรุปภาพรวมผลการดำเนินการภายใต้พ.ร.ก.ให้อำนาจกระทรวงการคลังกู้เงินเพื่อแก้ไขปัญหาเศรษฐกิจและสังคม จากการระบาดของโรคติดเชื้อไวรัสโคโรนา ๒๐๑๙ เพิ่มเติม พ.ศ. ๒๕๖๔

หน่วย : ล้านบาท

แผนงาน/โครงการ	จำนวนโครงการที่อนุมัติ	วงเงินอนุมัติ	ผลการเบิกจ่าย	ร้อยละผลการเบิกจ่ายต่อวงเงินอนุมัติ
๑. แผนงานหรือโครงการที่มีวัตถุประสงค์เพื่อแก้ไขปัญหาการระบาดของโรคติดเชื้อไวรัสโคโรนา ๒๐๑๙ (กรอบวงเงิน ๑๑๐,๐๐๐ ล้านบาท)	๑๒	๑๐๘,๕๖๕	๓๘,๓๖๓	๓๕
๒. แผนงานหรือโครงการที่มีวัตถุประสงค์เพื่อช่วยเหลือเยียวยา และชดเชยให้แก่ประชาชนทุกสาขาอาชีพ ซึ่งได้รับผลกระทบจากการระบาดของโรคติดเชื้อไวรัสโคโรนา ๒๐๑๙ (กรอบวงเงิน ๒๒๐,๐๐๐ ล้านบาท)	๒๖	๑๕๐,๘๐๙	๑๓๙,๕๐๐	๙๓
๓. แผนงานหรือโครงการที่มีวัตถุประสงค์เพื่อฟื้นฟูเศรษฐกิจและสังคมที่ได้รับผลกระทบจากการระบาดของโรคติดเชื้อไวรัสโคโรนา ๒๐๑๙ (กรอบวงเงิน ๑๗๐,๐๐๐ ล้านบาท)	๕	๘๓,๐๔๓	๕๑,๗๙๐	๖๒
รวมทั้งสิ้น	๔๓	๓๔๒,๓๑๗	๒๒๙,๖๕๓	๖๗

หมายเหตุ: ๑. ข้อมูลวงเงินที่คณะรัฐมนตรีอนุมัติ ณ วันที่ ๓๐ ธันวาคม ๒๕๖๔

๒. ข้อมูลผลเบิกจ่ายสะสมถึงวันที่ ๓๐ ธันวาคม ๒๕๖๔ จากรายงาน MIS กรมบัญชีกลาง ณ วันที่ ๔ มกราคม ๒๕๖๕ ทั้งนี้ ผลการเบิกจ่ายในรายงาน MIS เป็นผลการเบิกจ่ายเบื้องต้น เนื่องจากรายงาน MIS จะมีการปรับปรุงและประมวลผลข้อมูลทุกสิ้นเดือนอีกครั้งภายในวันที่ ๑๕ ของเดือนถัดไป

แผนและผลการเบิกจ่ายแผนงานหรือโครงการภายใต้ พ.ร.ก. กู้เงินโควิด (เพิ่มเติม) ๒๕๖๔ ปีงบประมาณ ๒๕๖๕

หน่วย : ล้านบาท

แผนงาน/โครงการ	แผนการเบิกจ่าย		ผลการเบิกจ่าย	ผล/แผน (ร้อยละ)	
	ปี งบประมาณ ๒๕๖๕	ค.ค. ๖๔ - ๓๐ ธ.ค. ๖๔	ค.ค. ๖๕ - ๓๐ ธ.ค. ๖๕	ปี งบประมาณ ๒๕๖๕	ค.ค. ๖๕ - ๓๐ ธ.ค. ๖๕
๑. แผนงานหรือโครงการที่มีวัตถุประสงค์เพื่อแก้ไขปัญหาด้านสาธารณสุขของประเทศไทยเพื่อชีวิตไทย					
๑.๑ แผนงานหรือโครงการเพื่อจัดหาเครื่องมือและอุปกรณ์ทางการแพทย์ ยารักษาโรค วัคซีน และการวิจัย พัฒนาและผลิตวัคซีนภายในประเทศ	๔๙,๙๓๘	๑๒,๖๘๖	๓๓,๔๔๔	๒๗	๑๐๖
๑) โครงการจัดหาวัคซีนป้องกันโรคติดเชื้อไวรัสโคโรนา ๒๐๑๙ (COVID-๑๙) สำหรับบริการประชากรในประเทศไทย เพิ่มเติม จำนวน ๒๐,๐๐๑,๑๕๐ โดส (Pfizer)	๔,๗๑๙	๔,๗๑๙	๕,๗๙๖	๑๒๓	๑๒๓
๒) โครงการจัดหาวัคซีนป้องกันโรคติดเชื้อไวรัสโคโรนา ๒๐๑๙ (Covid-๑๙) สำหรับบริการประชากรในประเทศไทย เพิ่มเติม จำนวน ๙,๙๙๘,๘๒๐ โดส (Pfizer)	๔,๓๔๔	๔,๓๔๔	๓,๙๐๐	๙๐	๙๐
๓) โครงการจัดหาวัคซีนป้องกันโรคติดเชื้อไวรัสโคโรนา ๒๐๑๙ (COVID-๑๙) สำหรับบริการประชากรในประเทศไทย เพิ่มเติม จำนวน ๑๒ ล้านโดส (Sinovac)	๒,๑๐๖	๒,๑๐๖	๓,๑๑๕	๑๔๘	๑๔๘
๔) โครงการวิจัยและพัฒนาวัคซีน โควิด-๑๙ ChulaCov๑๙ mRNA เพื่อทำการทดสอบทางคลินิกระยะที่สาม และการผลิตเพื่อขึ้นทะเบียนวัคซีนเพื่อใช้ในภาวะฉุกเฉิน	๒,๓๑๗	๔๕๐	๖๓๓	๒๗	๑๔๑
๕) โครงการจัดหาวัคซีนป้องกันโรคติดเชื้อไวรัสโคโรนา ๒๐๑๙ (COVID-๑๙) สำหรับบริการประชากรในประเทศไทย จำนวน ๓๐,๐๐๒,๓๑๐ โดส (Pfizer) ปี พ.ศ. ๒๕๖๕	๑๖,๒๗๕	๑,๐๖๗	-	-	-
๖) โครงการจัดหาวัคซีนป้องกันโรคติดเชื้อไวรัสโคโรนา ๒๐๑๙ (COVID-๑๙) สำหรับบริการประชากรในประเทศไทย จำนวน ๖๐,๐๐๐,๐๐๐ โดส (AstraZeneca) ปี พ.ศ. ๒๕๖๕	๑๘,๗๖๒	-	-	-	-
๗) โครงการจัดหาวัคซีนป้องกันโรคติดเชื้อไวรัสโคโรนา ๒๐๑๙ (COVID-๑๙) สำหรับบริการประชากรในประเทศไทย จำนวน ๑๐,๔๖๘,๑๐๐ โดส (AstraZeneca)	๑,๔๑๖	-	-	-	-
๑.๒ แผนงานหรือโครงการเพื่อปรับปรุงสถานพยาบาลสำหรับการบำบัดรักษาผู้ติดเชื้อไวรัสโคโรนา ๒๐๑๙	๑๒๓	-	-	-	-
๑) โครงการการพัฒนาศักยภาพโครงสร้างพื้นฐาน ห้องปฏิบัติการตรวจวิเคราะห์แอนติบอดีชนิดลบข้างฤทธิ์ที่ใช้ในการประเมินประสิทธิภาพวัคซีนเพื่อรองรับการวิจัยพัฒนาและผลิตวัคซีนป้องกันโรคติดเชื้อไวรัสโคโรนา ๒๐๑๙ (โรคโควิด ๑๙) โรคติดเชื้ออุบัติใหม่ และโรคอุบัติซ้ำ (๒-A๐๑๐)	๘	-	-	-	-

แผนงาน/โครงการ	แผนการเบิกจ่าย		ผลการเบิกจ่าย	ผล/แผน (ร้อยละ)	
	ปี งบประมาณ ๒๕๖๕	ต.ค. ๒๕๖๕ - ๓๐ ธ.ค. ๒๕๖๕	ต.ค. ๒๕๖๕ - ๓๐ ธ.ค. ๒๕๖๕	ปี งบประมาณ ๒๕๖๕	ต.ค. ๒๕๖๕ - ๓๐ ธ.ค. ๒๕๖๕
๒) โครงการพัฒนาห้องปฏิบัติการ ABSL๓ คณะสัตวแพทยศาสตร์ มหาวิทยาลัยมหิดล วิทยาเขตกาญจนบุรี เพื่อการรับรองมาตรฐานความปลอดภัยทางชีวภาพระดับสากล (๒-A๐๑๕)	๒๕	-	-	-	-
๓) โครงการเพิ่มขีดความสามารถห้องปฏิบัติการทดสอบความปลอดภัยและประสิทธิภาพของวัคซีนก่อนทดลองในมนุษย์ (๒-A๐๑๖)	๕๑	-	-	-	-
๔) โครงการจัดตั้งศูนย์ปฏิบัติการวิจัยและทดสอบวัคซีนและเภสัชภัณฑ์ในลิง มาร์โมเสท (๒-A๐๑๙)	๓๙	-	-	-	-
๑.๓ แผนงานหรือโครงการเพื่อรองรับค่าใช้จ่ายเกี่ยวกับบุคลากรทางการแพทย์และสาธารณสุข	๒๒,๔๕๒	๒๐,๘๒๙	๒๐,๘๒๙	๙๓	๑๐๐
๑) โครงการค่าบริการสาธารณสุขภายใต้ระบบหลักประกันสุขภาพแห่งชาติ (โครงการฯ) ปี ๒๕๖๕ รอบที่ ๕	๒๐,๘๒๙	๒๐,๘๒๙	๒๐,๘๒๙	๑๐๐	๑๐๐
๒) โครงการค่าบริการสาธารณสุขภายใต้ระบบหลักประกันสุขภาพแห่งชาติ (โครงการฯ) ปี ๒๕๖๕ รอบที่ ๑	๑,๖๒๓	-	-	-	-
รวมแผนงาน ๑	๖๒,๖๖๓	๖๒,๕๖๕	๖๒,๕๖๕	๙๗	๑๐๐
๒. แผนงานหรือโครงการที่มีวัตถุประสงค์เพื่อช่วยเหลือ เยียวยา และชดเชยให้แก่ประชาชนทุกสาขาอาชีพ ซึ่งได้รับผลกระทบจากการระบาดของโรคติดเชื้อไวรัสโคโรนา ๒๐๑๙					
๒.๑ แผนงานหรือโครงการเพื่อบรรเทาภาระค่าใช้จ่ายของประชาชน	๒๘,๙๙๒	๒๘,๙๙๒	๒๖,๓๑๓	๙๑	๙๑
๑) โครงการให้ความช่วยเหลือบรรเทาภาระค่าใช้จ่ายด้านการศึกษาในช่วงการแพร่ระบาดของโรคโควิด ๑๙ (สป.ศธ.)	-	-	-๗	-	-
๒) โครงการให้ความช่วยเหลือบรรเทาภาระค่าใช้จ่ายด้านการศึกษาในช่วงการแพร่ระบาดของโรคโควิด ๑๙ (สพฐ.)	-	-	๔๗	-	-
๓) โครงการให้ความช่วยเหลือบรรเทาภาระค่าใช้จ่ายด้านการศึกษาในช่วงการแพร่ระบาดของโรคโควิด ๑๙ (สอศ.)	-	-	-๒๓	-	-
๔) โครงการให้ความช่วยเหลือบรรเทาภาระค่าใช้จ่ายด้านการศึกษาในช่วงการแพร่ระบาดของโรคโควิด ๑๙ (สป.อว.)	-	-	๑๕๑	-	-
๕) โครงการให้ความช่วยเหลือบรรเทาภาระค่าใช้จ่ายด้านการศึกษาในช่วงการแพร่ระบาดของโรคโควิด ๑๙ (สถาบันบัณฑิตพัฒนศิลป์)	-	-	-	-	๑๐๙
๖) โครงการให้ความช่วยเหลือบรรเทาภาระค่าใช้จ่ายด้านการศึกษาในช่วงการแพร่ระบาดของโรคโควิด ๑๙ (มกช.)	-	-	-	-	-
๗) โครงการให้ความช่วยเหลือบรรเทาภาระค่าใช้จ่ายด้านการศึกษาในช่วงการแพร่ระบาดของโรคโควิด ๑๙ (พศ.)	-	-	-	๓๘๓	๓๘๓
๘) โครงการให้ความช่วยเหลือบรรเทาภาระค่าใช้จ่ายด้านการศึกษาในช่วงการแพร่ระบาดของโรคโควิด ๑๙ (สสช.)	๒	๒	๒	๙๙	๙๙

แผนงาน/โครงการ	แผนการเบิกจ่าย		ผลการเบิกจ่าย	ผล/แผน (ร้อยละ)	
	ปี งบประมาณ ๒๕๖๕	ต.ค. ๒๕๖๕ - ธ.ค. ๒๕๖๕	ต.ค. ๒๕๖๕ - ธ.ค. ๒๕๖๕	ปี งบประมาณ ๒๕๖๕	ต.ค. ๒๕๖๕ - ธ.ค. ๒๕๖๕
๙) โครงการให้ความช่วยเหลือบรรเทาภาระค่าใช้จ่ายด้านการศึกษาในช่วงการแพร่ระบาดของโรคโควิด ๑๙ (สธ.)	๑,๓๐๗	๑,๓๐๗	๑,๓๐๖	๑๐๐	๑๐๐
๑๐) โครงการให้ความช่วยเหลือบรรเทาภาระค่าใช้จ่ายด้านการศึกษาในช่วงการแพร่ระบาดของโรคโควิด ๑๙ (กทม.)	-	-	-	-	-
๑๑) โครงการให้ความช่วยเหลือบรรเทาภาระค่าใช้จ่ายด้านการศึกษาในช่วงการแพร่ระบาดของโรคโควิด ๑๙ (เมืองพัทยา)	-	-	-	-	-
๑๒) โครงการให้ความช่วยเหลือบรรเทาภาระค่าใช้จ่ายด้านการศึกษาในช่วงการแพร่ระบาดของโรคโควิด ๑๙ (สป.ทม.)	-	-	-	-	-
๑๓) โครงการให้ความช่วยเหลือบรรเทาภาระค่าใช้จ่ายด้านการศึกษาในช่วงการแพร่ระบาดของโรคโควิด ๑๙ (รง.)	-	-	-	-	-
๑๔) โครงการให้ความช่วยเหลือบรรเทาภาระค่าใช้จ่ายด้านการศึกษาในช่วงการแพร่ระบาดของโรคโควิด ๑๙ (ทบ.)	-	-	-	-	-
๑๕) โครงการให้ความช่วยเหลือบรรเทาภาระค่าใช้จ่ายด้านการศึกษาในช่วงการแพร่ระบาดของโรคโควิด ๑๙ (มวส.)	-	-	-	-	-
๑๖) โครงการมาตรการการลดภาระค่าใช้จ่ายด้านการศึกษาของนิสิต นักศึกษาในสถาบัน อุดมศึกษาภาครัฐ และเอกชน	-	-	๒,๘๐๔	-	-
๑๗) โครงการเยียวยาผู้ประกันตนมาตรา ๓๙ และมาตรา ๔๐ ที่ได้รับผลกระทบจากมาตรการของรัฐ ในพื้นที่ควบคุมสูงสุดและเข้มงวด	๕,๗๖๕	๕,๗๖๕	๑๐๐	๒	๒
๑๘) โครงการเพิ่มกำลังซื้อให้แก่ผู้มีบัตรสวัสดิการแห่งรัฐ ระยะที่ ๓	๘,๐๕๕	๘,๐๕๕	๘,๐๖๒	๑๐๐	๑๐๐
๑๙) โครงการเพิ่มกำลังซื้อให้แก่ผู้ที่ต้องการความช่วยเหลือเป็นพิเศษ	๑,๐๙๒	๑,๐๙๒	๑,๑๐๐	๑๐๑	๑๐๑
๒๐) โครงการมาตรการบรรเทาภาระค่าใช้จ่ายด้านสาธารณูปโภคขั้นพื้นฐานจากการแพร่ระบาดของโรคโควิด ๑๙ (ด้านไฟฟ้า) ระลอกเดือนกรกฎาคม ๒๕๖๔ ของ กฟน.	๒,๐๔๗	๒,๐๔๗	๒,๐๔๗	๑๐๐	๑๐๐
๒๑) โครงการมาตรการลดภาระค่าใช้จ่ายสาธารณูปโภคขั้นพื้นฐาน (ด้านไฟฟ้า) ให้แก่ประชาชนและภาคธุรกิจ ของ กฟภ.	๑๐,๒๙๓	๑๐,๒๙๓	๑๐,๒๙๓	๑๐๐	๑๐๐
๒๒) โครงการมาตรการลดค่าน้ำประปาเพื่อช่วยเหลือประชาชน ของ กปน.	๑๕๙	๑๕๙	๑๕๙	๑๐๐	๑๐๐
๒๓) โครงการมาตรการบรรเทาผลกระทบจากโรคโควิด ๑๙ เพิ่มเติม ๒๕๖๔ ลดค่าน้ำประปาร้อยละ ๑๐ เฉพาะบ้านที่อยู่อาศัยและกิจการขนาดเล็กเป็นระยะเวลา ๒ เดือน สำหรับใบแจ้งค่าน้ำประปาประจำเดือนสิงหาคมและกันยายน ๒๕๖๔ ของ กฟภ.	๒๗๒	๒๗๒	๒๗๒	๑๐๐	๑๐๐

แผนงาน/โครงการ	แผนการเบิกจ่าย		ผลการเบิกจ่าย	ผล/แผน (ร้อยละ)	
	ปี งบประมาณ ๒๕๖๔	ต.ค. ๒๕๖๔ - ๓๐ ธ.ค. ๒๕๖๔	ต.ค. ๒๕๖๔ - ๓๐ ธ.ค. ๒๕๖๔	ปี งบประมาณ ๒๕๖๔	ต.ค. ๒๕๖๔ - ๓๐ ธ.ค. ๒๕๖๔
๒.๒ แผนงานหรือโครงการเพื่อช่วยเหลือผู้ประกอบการอาชีพหรือผู้ประกอบการทุกสาขาอาชีพให้สามารถประกอบอาชีพหรือดำเนินธุรกิจได้อย่างต่อเนื่อง	๗,๕๒๔	๗,๕๒๔	๗,๕๕๗	๑๐๐	๑๐๐
๑) โครงการเยียวยานายจ้างและผู้ประกันตนมาตรา ๓๓ ในกิจการที่ได้รับผลกระทบจากมาตรการของรัฐในพื้นที่ควบคุมสูงสุดและเข้มงวด ๑๓ จังหวัด	๗,๒๕๗	๗,๒๕๗	๗,๑๕๗	๙๙	๙๙
๒) โครงการช่วยเหลือกลุ่มอาชีพผู้ขับขี่รถยนต์รับจ้าง (รถแท็กซี่) และรถจักรยานยนต์สาธารณะที่มีอายุเกิน ๖๕ ปี ที่ได้รับผลกระทบจากการแพร่ระบาดของโรคติดเชื้อไวรัสโคโรนา ๒๐๑๙ (COVID-๑๙)	๑๖๗	๑๖๗	๗๗	๔๖	๔๖
๓) โครงการเยียวยาผู้ประกอบการ ในกิจการสถานบันเทิงและผู้ประกอบการอิสระที่ทำงานเกี่ยวข้องกับสถานบันเทิงที่ได้รับผลกระทบจากมาตรการของรัฐ	-	-	๑๘๓	-	-
รวมแผนงาน ๒	๗,๕๒๔	๗,๕๒๔	๗,๘๑๗	๙๙	๙๙
๓. แผนงานหรือโครงการที่มีวัตถุประสงค์เพื่อฟื้นฟูเศรษฐกิจและสังคมที่ได้รับผลกระทบจากผลกระทบของโรคติดเชื้อไวรัสโคโรนา ๒๐๑๙					
๓.๑ แผนงานหรือโครงการเพื่อรักษาระดับการจ้างงานของผู้ประกอบการ	๓๗,๕๒๒	๒๓,๕๗๒	๑๗,๕๕๓	๔๗	๗๔
๑) โครงการส่งเสริมและรักษาระดับการจ้างงานในธุรกิจ SMEs	๓๗,๕๒๒	๒๓,๕๗๒	๑๗,๕๕๓	๔๗	๗๔
๒) โครงการเสริมสร้างความเข้มแข็งให้กับเกษตรกรและเพิ่มประสิทธิภาพการจัดการสินค้าเกษตรสู่ผู้บริโภค	-	-	-	-	-
๓.๒ แผนงานหรือโครงการเพื่อเป็นค่าใช้จ่ายเพื่อกระตุ้นการลงทุนและการบริโภคในระบบเศรษฐกิจของประเทศ	๔๕,๐๐๐	๔๕,๐๐๐	๓๔,๒๓๗	๗๖	๗๖
๑) โครงการการเพิ่มวงเงินสนับสนุนโครงการคนละครึ่ง ระยะที่ ๓	๔๒,๐๐๐	๔๒,๐๐๐	๓๔,๑๙๑	๘๑	๘๑
๒) โครงการการเพิ่มวงเงินสนับสนุนโครงการยิ่งใช้ยิ่งได้	๓,๐๐๐	๓,๐๐๐	๑๐๐	๒	๒
๓) โครงการ Thailand Festival Experience	-	-	-	-	-
รวมแผนงาน ๓	๘๒,๕๒๒	๖๘,๕๗๒	๕๑,๗๙๐	๖๓	๗๖
รวมทั้งสิ้น	๑๖๑,๕๕๖	๑๓๖,๑๐๖	๑๑๖,๕๕๗	๖๓	๗๖

หมายเหตุ: (๑) แผนการเบิกจ่ายปี ๒๕๖๔ เป็นแผนการเบิกจ่ายภายใต้โครงการที่ ครม.อนุมัติถึงวันที่ ๓๐ ธันวาคม ๒๕๖๔ และหน่วยงานแจ้งยืนยันผลการเบิกจ่ายส่งให้ สบม. แล้ว

(๒) ผลการเบิกจ่าย (วางฎีกา) สะสมถึงวันที่ ๓๐ ธันวาคม ๒๕๖๔ จากรายงาน MIS ของกรมบัญชีกลาง ณ วันที่ ๔ มกราคม ๒๕๖๕ ทั้งนี้ ผลการเบิกจ่ายในรายงาน MIS เป็นผลการเบิกจ่ายเบื้องต้น เนื่องจากรายงาน MIS จะมีการปรับปรุงและประมวลผลข้อมูลทุกสิ้นเดือนอีกครั้งภายในวันที่ ๑๕ ของเดือนถัดไป

เอกสารประกอบวาระเพื่อทราบ

เรื่อง ผลการประชุมคณะกรรมการติดตามเร่งรัดการเบิกจ่ายงบประมาณและการใช้จ่ายภาครัฐ
ครั้งที่ ๑/๒๕๖๕

สิ่งที่ส่งมาด้วย ๒ - ๙

